1ª SECCION I

SERVICIO DE ASSOCIATED PRESS. Esta queda autorizada para usar nuestro servicio y noticias de información.
Servicio exclusivo de la agencia «Havas» y del «Herald Tribune», de New York.

DIARIO DE LA MARINA

El DIARIO DE LA MARINA es el periódico más antiguo de Cuba. Fué fundado en el año mil ochocientos treinta y dos.
Servicios especiales de España. Hilo directo con New York y recepción directa por radio de otros servicios.

1ª SECCION I

AÑO CVII.—NUMERO 96 — ACOGIDO A LA FRANQUICIA POSTAL — LA HABANA, SABADO, 22 DE ABRIL DE 1939.—SANTOS SOTERO Y CAYO — TIEMPO PARA HOY: BUENO — PRECIO: 5 CENTAVOS

OPTIMISTA PRESENTE Y MAGNIFICO PORVENIR PARA EL AZUCAR CUBANO EN LOS MERCADOS MUNDIALES

(COLUMNA CUATRO)

Rusia sólo aceptaría volver a la entente anglo-francesa si también va contra el Japón

EL SENADO FIJARA LOS TERMINOS PARA LA LIQUIDACION DE LOS CREDITOS HIPOTECARIOS

(COLUMNA DOS)

SEÑALA EL PRESIDENTE EN SU MENSAJE LAS MODIFICACIONES NECESARIAS AL CODIGO

Llama la atención sobre la proximidad de los comicios para constituyentes y los generales, pues hay interferencia

Las reformas que propone las estima importantes, justas y equitativas, y señala que, de acuerdo con algunos preceptos de la legislación, la Constituyente no será libre y soberana

En cumplimiento de la oferta que iera hace días a los repórters painos en ocasión de sancionar el digo Electoral aprobado por el ngreso, el señor Presidente de la pública envió ayer a la Cámara al Senado—donde ya se encuen—el mensaje por medio del cual icita de los señores legisladores la pción de leyes adicionales que difiquen el citado Código.

El Presidente Laredo Bru señala su mensaje las medidas a tomar, mándolas importantes, justas y uitativas.

He aquí el mensaje:

Al Congreso de la República:

En mi propósito de contribuir a restauración de la normalidad nstitucional, he sancionado el proto de Ley Electoral que me fué viado por el Congreso, no obstanadvertir en el mismo, según lo hecho saber en recientes declaciones, defectos sustanciales que pero sean considerados por ese der Legislativo.

Me refiero en primer término a la ultaneidad de procesos electorales e van a tramitarse casi paralemente, uno para elegir delegados la Convención Constituyente, deminando la forma en que van a anizarse las funciones legislativas, diciales y administrativas esenles a la vida nacional, y el otro ra designar legisladores, Jefe del tado, la Provincia y el Municipio, e han de tomar posesión y ejerr sus funciones después de la stituyente.

Tal interferencia se produce en virtud de que las elecciones de delegados a la Constituyente se señalan para el 30 de agosto del año actual, conforme a la primera de las disposiciones transitorias del citado Código; y las elecciones generales para el 15 de febrero del 1940, por la disposición transitoria segunda. Confirma lo dicho el hecho de que la convocatoria para las elecciones de delegados a la Convención Constituyente ha de hacerse por el Tribunal Superior Electoral dentro de los cinco días siguientes a la promulgación del Código, y la convocatoria para elecciones generales dentro de los veinticinco días siguientes a la promulgación, debiendo el Tribunal Superior Electoral verificar lo que a él le corresponde dentro de los cinco días siguientes a la vigencia del Código sancionado.

Si se introduce alguna modificación en las Magistraturas por la Constituyente, será casi imposible mover las candidaturas de las elecciones generales, toda vez que no habrá tiempo para ello, habida cuenta de las fechas señaladas y teniendo en cuenta el período que necesitará la Asamblea para acordar la Ley Fundamental.

No puede decirse que la Convención Constituyente actuará, como debe serlo, libre y soberanamente, si se mantiene la excepción que señala la tercera de las disposiciones transitorias del Código aprobado en cuanto se determina que en ningún caso podrá alterarse el término de los mandatos de los funcionarios que hayan sido elegidos antes de la vigencia de la nueva Constitución, el cual conforme a ese precepto se extinguirá al finalizar el período para el que fueron electos.

Al atribuirse por el artículo 67 del Código referido, jurisdicción al Tribunal Superior Electoral, sobre las fuerzas armadas al sólo efecto de velar por la pureza de las elecciones, sin perjuicio de las facultades que la Constitución otorga al Poder Ejecutivo sobre dichas fuerzas, y al disponer el artículo 68 que el Secretario de Defensa Nacional, dictará las medidas que dicho Tribunal le recomiende, inclusive la de ordenar a los miembros de las fuerzas armadas y de policía, no se oculta la posibilidad de que el error, la ignorancia o la pasión política, utilice esta dualidad de disposiciones para fomentar polémicas y campañas que es saludable evitar en beneficio de la justa cívica que se ...

A ese efecto, es de esperarse que se precisen tales disposiciones en el sentido que el supremo organismo electoral tendrá todas las atribuciones necesarias para que el día de las elecciones las fuerzas de policía presten a la obra electoral la cooperación necesaria, dejando, desde luego, a salvo la estricta observancia de los preceptos legales mantenedores de la unidad y disciplina de las fuerzas armadas.

Creo peligroso dejar al supremo organismo electoral, la facultad de suspender las elecciones y, por consiguiente la de hacer nuevos eñalamientos cuando tales determinaciones han sido objeto de preceptos legales que sólo el Poder Legislativo puede varias previo el examen de los motivos que para ello se aleguen.

Por último, estimo justo y equitativo que, teniendo necesidad la mayor parte de los delegados a la Convención Constituyente de trasladarse de otras provincias a esta Capital para desempeñar su augusta función. se subsane la omisión que se advierte en el Código y se les fije una dieta adecuada.

Palacio de la Presidencia, en la Habana, a 21 de abril de 1939. á

Federico Laredo Brú.
Presidente de la República.

El Coronel Fulgencio Batista, Jefe del Ejército Constitucional, recibió ayer la visita del nuevo «attaché» naval y de Aviación de los Estados Unidos en Cuba, el Coronel Ross E. Rewell, quien fué presentado por el Embajador de ese país, Su Excelencia Mr. Butler Wright. El Coronel Rewell ha sido autorizado por el Cuartel General para que pueda volar sobre el territorio nacional todo el tiempo que dure aquí su misión, que será de dos años, por lo menos. La entrevista cordial tuvo lugar en las oficinas del Jefe del Ejército. En la foto aparecen, de izquierda a derecha, el Embajador Mr. Wright, el Coronel Batista y el Coronel Rewell.

Nueva reunión de personalidades en la finca "Párraga"

Asistió el Jefe del Estado, y sólo se sabe que se trataron diversos asuntos de actualidad

Se aseguraba en Palacio que al mediodía de ayer había tenido efecto en la finca «Párraga» una importante reunión a la que concurrieron el señor Presidente de la República y otras destacadas figuras del Gobierno.

Repórtase que hubo allí un amplio cambio de impresiones con relación a diversos asuntos de la actualidad nacional.

A conocimiento de los repórters no llegaron otras noticias de la reunión.

El señor Presidente regresó a la mansión palatina después de las seis de la tarde.

Insistentemente se rumoraba ayer en algunos centros oficiales que el Gobierno dictará en breve un decreto disolviendo la Falange Española que viene funcionando en Cuba.

Las impresiones recogidas al respecto indican que en el día de hoy quedará aclarado el rumor de referencia.

Esta noticia al ser confirmada, ratificará una situación que existe ya de hecho, pues es sabido que esa agrupación acordó disolverse recientemente.

Pese a la fuerte oposición de Polonia, en Londres y en París cuentan con el apoyo de Moscú

Rumanía es también contraria al Pacto con el Soviet y sobre todo teme, como Polonia, la entrada de tropas rojas en su territorio, aunque fuese para defenderla

RUSIA PRETENDERA INCLUIR AL JAPON ENTRE LOS GOBIERNOS CONTRA QUIENES DEBERA DE LUCHARSE

LONDRES, abril 21. (AP).—La Gran Bretaña, según se cree en los centros enterados, ha aceptado como «base para las negociaciones» la proposición de la Unión Soviética para el establecimiento de una alianza militar anglo-franco-rusa.

A pesar de las objeciones polacas a tal alianza, se cree que la Gran Bretaña y Francia están dispuestas a resucitar la triple entente de la guerra mundial, así como a aceptar la insistencia rusa de que tal alianza no solamente se concierte contra Alemania, sino contra el Japón también.

Una alta autoridad dice que Rumania ha indicado a las dos potencias occidentales que no ve con simpatía tal alianza.

En los centros autorizados se dice que el comisario de Relaciones Exteriores de la Rusia soviética, Maxim Litvinoff, hizo a William Seeds, embajador inglés en Moscú, la proposición acerca de una alianza militar recíproca.

La Gran Bretaña, aunque partidaria de un convenio menos comprometedor, ha dado instrucciones a Sir William para aceptar la recomendación como «base para las negociaciones».

Créese que el enviado británico en Bucarest, así como el de Varsovia, han recibido el encargo de discutir la proposición con los funcionarios rumanos y polacos.

No se espera ningún anuncio hasta que el canciller Hitler haya pronunciado el discurso que tiene anunciado ante el Reichstag para el viernes de la semana próxima. Al mismo tiempo, según se espera, Inglaterra anunciará que ha llegado a un acuerdo con Turquía.

La aprobación de Polonia es el punto difícil

El problema es ahora obtener la aprobación de Polonia para tales proposiciones.

Se recuerda que hace algunas semanas, después que Alemania absorbió a Bohemia y Moravia, la Gran Bretaña sugirió un pacto de no agresión entre Polonia, Inglaterra, Francia y Rusia.

Esta sugestión fué aceptada por Francia y Rusia, pero desechada por Polonia, a causa de que teme que las tropas rusas jamás le devolverían el territorio que ocupasen, una vez que se les permitiera entrar en Polonia.

Se cree generalmente, sin embargo, que Polonia no tendrá ninguna objeción que hacer a que Rusia le envíe material de guerra; pero se da por descontado que no es posible una alianza entre Polonia y Rusia.

En los círculos diplomáticos de Londres se cree que Rusia ha ofrecido una alianza militar porque teme que pueda verse sorprendida por una invasión germano-japonesa.

La sugestión hecha por la Gran Bretaña a Rusia era, hasta ahora, un secreto, pero se dice que pedía una declaración por parte del Soviet de que ayudarían a Polonia y Rumania solamente con su flota aérea.

El ministerio de Estado ha creado una junta especial encargada de estudiar las reclamaciones que por valor de varios millones de dólares se harán a la España nacionalista por pérdidas y daños sufridos por los buques y propiedades inglesas, así como por muertes y heridas a los súbditos británicos durante la guerra civil.

Moscú incluirá al Lejano Oriente en cualquier acuerdo militar con las grandes potencias

MOSCU, abril 21. (AP).—Los centros soviéticos ponen de relieve que Rusia está dispuesta a incluir el Lejano Oriente, donde está frente al Japón, así como Europa en cualquier compromiso con las grandes potencias.

Con motivo de la presentación por el comisario de Relaciones Exteriores, Maxim Litvinoff de contraproposiciones al embajador británico en apoyo de una entente anglo-franco-rusa, circulan noticias recibidas de Londres en las que se dice que ha sugerido la resurrección de la triple entente de antes de la Gran Guerra.

Pero esta vez se dice que Rusia desea que la entente también dirija su fuerza contra el Japón lo mismo que contra Alemania e Italia.

Estas informaciones no han podido confirmarse en esta capital, pero no son inconsistentes con la actitud soviética hacia «una verdadera seguridad colectiva».

Las dificultades para defender a Polonia y Rumania

Los gobiernos de la Gran Bretaña, Francia y los Estados Unidos podrán pensar antes que nada en cuál será el próximo movimiento de Alemania, pero en Moscú se recuerda que Polonia y Rumania están aún entre Hitler y la frontera soviética, mientras el ejército rojo tendría que luchar con los japoneses en la frontera oriental.

Nada se ha revelado oficialmente acerca de las conversaciones con los ingleses, salvo que continúan. El embajador soviético se halla en esta capital y ha conferenciado con Litvinoff y A. F. Marekaloff, embajador soviético en Berlín, que está también en Moscú.

Los comentarios en los círculos soviéticos indican que si existiera alguna seria divergencia de opinión, se debe a que Londres más bien que Moscú, se muestra cauteloso.

La prensa soviética continúa reservada en sus comentarios sobre los acontecimientos internacionales y no hace mención de las conversaciones anglo-soviéticas.

Se cita al Comité que organizaba el homenaje al Dr. José I. Rivero

Se cita por este medio a los señores miembros del Comité Patrocinador del Homenaje al Dr. José I. Rivero, Director del DIARIO DE LA MARINA, para que concurran el próximo lunes, a las cuatro y media de la tarde, a Zulueta No. 465 entre Teniente Rey y Dragones, con el fin de dar cuenta de la carta que el Dr. Rivero ha dirigido a dicho Comité en la cual declina el Homenaje, y resolver cuanto sea conducente a la terminación en todos sus aspectos de las labores que en organización de dicho acto venían realizándose.

ESTADO DEL TIEMPO

Pronóstico para hoy sábado:
Vientos flojos a frescos, variables, más probables del este a sudeste en mitad oriental y del nordeste al sur en la occidental. Cielos parte nublados y nublados con algunas lluvias. Iguales temperaturas.

Observatorio Nacional

No serán incluídos en la legislación que se proyecta los créditos que no hubieron de acogerse a la moratoria

Existe la impresión de que no habrá quita de ninguna clase. Se reducirán los intereses y se ampliarán los plazos para el vencimiento, evitando así que haya ejecuciones en masa

El pleno del Senado, según las últimas noticias, habrá de ser, en definitiva, el que fije el alcance de la leigslación sobre liquidación de los créditos hipotecarios.

La reserva que guarda la comisión especial que viene estudiando el asunto ha logrado ser franqueada por nosotros: una cosa está ya decidida, la legislación será estrictamente de liquidación y, por ende, no se incluirán en la misma los créditos no acogidos a la moratoria en vigor.

Ha oído la comisión, pues, el clamor de la inmensa mayoría de las entidades informantes, que se pronunciaron en ese sentido.

Se reduce de esta manera el campo de la iniciativa legislativa, que de tener en cuenta la capacidad adquisitiva del dinero en las distintas épocas y los adeudos de toda la naturaleza, haría harto complejo su contenido y provocaría extraordinarios trastornos, según se ha asegurado repetidamente, en los negocios en general, al poner en crisis la confianza en las transacciones.

En cuanto a los créditos moratoriados, la comisión ha pasado por alto el elemento personal: acreedores y deudores, que no considera de importancia a los efectos de dictar la pragmática, y se ha detenido a analizar los elementos, interés, término o plazo y capital.

Respecto a los dos primeros los comisionados están contestes, como lo estuvieron los concurrentes a la información pública abierta por el Senado, en que se puede llegar a una ampliación prudencial de los términos, ya que la moratoria hipotecaria está al vencer y se quiere evitar lo que se ha dado en llamar la ejecución en masa de los acreedores.

¿Cuál ha de ser, sin embargo, el alcance de la reducción y de la ampliación?....

He ahí el extremo que aún no ha decidido la comisión, que continúa extensamente sobre esos particulares, examinando documentos, desglosando informes, debilitando.

Acerca del otro elemento, el capital, tampoco la comisión ha llegado a un acuerdo, pero la impresión existente es que no habrá «quita» o reducción del mismo.

Los comisionados están laborando sin apresuramiento y su propósito es que, tan pronto como recaigan acuerdos concretos sobre estos extremos, se lleve la cuestión al pleno de la Alta Cámara, para que sea dicho organismo el que los ratifique o modifique, dejando completamente delimitado el campo de la ponencia.

La comisión quiere con ello ganar tiempo y evitar trabajos baldíos, ya que teniendo dichos antecedentes se podrá laborar en firme en la redacción del dictamen.

Además, estando todos los senadores de acuerdo en lo fundamental del proyecto de legislación, se facilitará enormemente la votación de la totalidad del mismo en el hemiciclo y las disprepancias en cuanto a determinados extremos de menor importancia se podrían salvar al discutirse el articulado, presentando las enmiendas correspondientes para que sean objeto de discusión.

El pleno del Senado de la República, pues, no tardará mucho en ser convocado con ese objeto.

Es preferible andar solos...

Finlandia, Estonia y Latvia dicen al Soviet que rehusan su protección decididamente

LONDRES, abril 21. (Exclusivo). —Despachos de Heilsingfors al «Times» indican que Finlandia, Estonia y Latvia han expresado a la Unión Soviética que no necesitan ayuda suya y que no están amenazados por ninguna potencia.

«Los diarios de Helsingfors—dice el telegrama—declaran que si Rusia está ansiosa de conservar la independencia de los Estados bálticos, deberá abstenerse de enviar ejércitos a sus fronteras. Ellos prefieren defenderse a sí mismos en caso de necesidad, sin ingerencia extranjera».

Es falso que Franco esté fortificando la frontera en el Sur de los Pirineos

PARIS, abril 21. (Exclusivo). Un corresponsal que visitó la frontera española informa que no hay indicación de que se estén levantando fortificaciones al sur de los Pirineos. «Condiciones normales se notan en todas partes y la desmovilización del ejército nacionalista continúa», dice.

De 100 soldados nacionalistas que estaban en Perthus, los últimos 20 salieron ayer. Los viajeros dicen que no han visto un soldado entre Figueras y Perpiñán. En Figueras vieron un centenar de moros. En Barcelona había algunos italianos, probablemente esperando ser repatriados.

«En Puigcerdá se hicieron varios arrestos, incluyendo el del Alcalde de Llivia y del Alcaide de la cárcel de Urgel, en revancha por la ejecución en masa de septiembre de 1936. Los oficiales españoles en la frontera dicen enfáticamente que no se han hecho arrestos de personas a causa de creencias políticas».

SIN GUERRA EL AZUCAR TIENE GRAN FIRMEZA

El cronista financiero del **World Telegram** prevé buen porvenir para ese producto

LOS PRECIOS DEBERAN DE MANTENER CONTINUA ALZA

NEW YORK, abril 21. (Exclusivo).—La actividad reciente de los precios mundiales del azúcar está colmando las expectativas más optimistas, dice el cronista financiero del "World Telegram", hoy.

Las predicciones de precios altos no se basan en las posibilidades de una guerra mundial solamente, sino en la posición fuerte del azúcar.

El cuadro estadístico es suficiente para mantener los precios activos y subiendo, dice dicho escritor. Con la situación internacional en el estado de crisis actual, los almacenistas continúan comprando para tener existencias grandes en caso de emergencia.

Los intereses europeos hacen grandes compras en el mercado londinense, subiendo los precios a los niveles más altos que se han visto en los últimos siete años.

Lo que una guerra europea significará para el azúcar, puede verse con facilidad. Los países europeos que normalmente exportan, ahora tienen que acumular sus reservas. La producción de remolacha en Europa se estima para este año en 9,698,000 toneladas, la producción total del mundo es de 33,189,000.

Al anexarse a Checoeslovaquia, Alemania se convirtió en el mayor exportador de azúcar en Europa. La producción alemana en 1938, incluyendo a Checoeslovaquia, fué de 3,100,000 toneladas. Solamente Rusia produce mayor cantidad; pero Rusia no exporta azúcar.

Mensaje a Roosevelt de los hacendados y colonos cubanos

En simpatía por su defensa del Tratado de Reciprocidad. Visitan la Embajada de E. U.

Concurrió ayer a la Embajada de los Estados Unidos unaComisión integrada por miembros de los Comités Ejecutivos de la Asociación de Colonos de Cuba y de la Asociación Nacional de Hacendados de Cuba, para suplicar al señor Embajador del vecino país que trasmitiera al Honorable Presidente Roosevelt un cordial mensaje de felicitación y simpatía con motivo de su carta al Representante Jones, Presidente de la Comisión de Agricultura de la Cámara de Representantes de Washington.

En nombre de los Comisionados, que cumplían acuerdos de los referidos Comités, hizo uso de la palabra el Senador Casanova, Presidente de la Unión Social-Económica de Cuba, quien destacó la satisfacción que había producido entre los agricultores e industriales cuya representación ostentaban los presentes, y entre todas las clases laboriosas del país, el sentido de clara justicia y el elevado espíritu de comprensión con que el Presidente Roosevelt había sintetizado el verdadero propósito y el justo alcance del Tratado Comercial de Reciprocidad celebrado con Cuba.

El Señor Embajador tuvo frases amables y de sincero reconocimiento para las mencionadas Asociaciones y para todo el pueblo de Cuba en general, y dispensó a sus visitantes las más exquisitas cortesías.

Integraban la Comisión, por los Colonos, los señores Isaac Cowley, Presidente; Federico López Aldazabal, Primer Vicepresidente; Juan Balerdi Altolaguirre, Segundo Vicepresidente; Teodoro Santiesteban Ochoa, Secretario; Carlos H. Martínez y Pérez Vento, Vice Secretario; Arturo S. Berrayarza y Cabrera, Tesorero; Raimundo Rodríguez López, Vice Tesorero; Enrique Díaz, Alfredo Valmaña, Edel Farres y Tomás S. Puyans, y por los Hacendados los señores José Manuel Casanova, Presidente; Armando R. de Blanck, Segundo Vicepresidente; Angel Jiménez Ruiz, Tesorero; Arturo M. Mañas, Secretario; Phillip Rosemberg, Ramón J. Martínez, Manuel Aspuru, Edward G. Miller, Vivian J. Gianneloni, Aurelio Portuondo, Walter W. Schuyler, Elmo J. Miller, Francisco Bartés, Jorge Alonso Patiño, Salvador Gómez Cintrón, Tomás Felipe Camacho, Francisco L. Rodríguez, Jorge Barroso, Juan Pedro Mora Oña, Carlos V. Booth, Néstor Mendoza y Alfonso Fanjul.

Habrá cursos de verano este año en la Universidad, a los cuales concurrirán profesores y estudiantes extranjeros

El Decano de la Escuela de Filosofía laborará por que los cursos resulten un éxito. El miércoles quedará constituído el Ejecutivo de la Federación Estudiantil. Una conferencia

El próximo miércoles, a las diez de la mañana habrá de quedar constituído en el Rectorado de la Universidad, el Ejecutivo de la Federación de Estudiantes Universitarios.

Los presidentes de asociaciones estudiantiles elegidos ya, visitaron precisamente ayer al Rector del plantel para que el mismo señalara el día de la constitución de la directiva de la Federación.

Dicho día habrá de designarse el presidente, el vicepresidente y el secretario general de la Federación de Estudiantes del Alma Máter.

De las doce escuelas universitarias, solamente no han designado aún su presidente las de Pedagogía y Medicina.

Pedagogía se espera que lo haga en el día de hoy y Medicina el próximo lunes.

Cursos de Verano en el Alma Máter

Con el objeto de tratar de la organización de cursos de verano en la Universidad habrá de reunirse la facultad de Filosofía y Letras el próximo miércoles, a las cinco de la tarde.

El doctor Roberto Agramonte, decano de la escuela de Filosofía, se dispone a laborar para que dichos cursos sean un éxito.

En la Universidad, en distintas oportunidades, se han recibido comunicaciones de profesores y alumnos extranjeros interesados en tomar en Cuba dichos cursos.

En la reunión citada se habrá de tratar también de la posible creación de un Instituto de Inglés.

Una conferencia del Dr. Gutiérrez

A las cuatro y media de la tarde de hoy ofrecerá una interesant econferencia, en la Universidad, el doctor José Manuel Gutiérrez, secretario de la escuela de Pedagogía y profesor de Orientación Profesional y Mediciones Mentales.

La conferencia se intitula «Exámenes tradicionales frente a los exámenes modernos científicos».

Han sido invitados los maestros públicos.

El edificio de Filosofía y Letras

Ya se está estudiando el lugar del Alma Máter donde habrá de ser levantado el edificio para la escuela de Filosofía y Letras, la facultad raíz del Alma Mater.

Una extensa conferencia han sostenido el doctor Juan Miguel Dihigo, viejo y distinguido profesor de la escuela, autor de la moción solicitando la construcción de dicho edificio, y el arquitecto Joaquín Weiss, que ha sido designado por las autoridades universitarias para elegir el sitio donde se hará la construcción.

En dicha entrevista el doctor Dihigo propuso que se levantara el nuevo edificio en el lado izquierdo del Rectorado, entre el de Química y el que se construye para la escuela de Ciencias.

Filosofía es la única escuela universitaria que no contaba siquiera con un proyecto de edificio propio.

Sigue el paro petrolero

Treinta y nueve barcos con petróleo están amarrados a los muelles. No hubo arreglo

NUEVA YORK, abril 21. (AP). La Unión Marítima Nacional dijo hoy que 39 buques petroleros eran amarrados en las costas del Atlántico y del Golfo a causa de la huelga sostenida por los greimos marítimos contra cuatro compañías que se negaron el lunes a continuar las negociaciones para la renovación de los contratos con los obreros.

HOY ES DIA FESTIVO EN CIENFUEGOS, PUES CUMPLE 120 AÑOS DE FUNDADO

Hoy, con motivo de cumplirse el 120° aniversario de la ciudad de Cienfuegos, ha sido declarado día festivo en la misma; cesarán absolutamente todas las actividades públicas y vacarán, en consecuencia. las oficinas del Estado, la Provincia y el Municipio.

Los festejos serán de extraordinaria magnitud, tanto oficiales como populares, y están invitadas las altas autoridades de la nación, incluyendo al Presidente de la República, doctor Laredo Bru, y al Jefe del Ejército Constitucional, coronel Batista. así como los Presidentes del Senado y Cámara de Representantes, Secretarios de Despacho, etc.

SE RETIRA DE LA CARRERA DIPLOMATICA EL EMBAJADOR INGLES EN ROMA, LORD PERTH

ROMA, Abril 21. (AP).—El Conde de Perth, Embajador británico en Italia, que se retira del servicio diplomático, visitó hoy al primer ministro Mussolini para decirle adiós.

Antes de esto el Conde y su familia fueron recibidos por el Papa Pío XII.

El Embajador embarcará el lunes para Inglaterra. Será reemplazado por Siir Percy Lorraine, hasta ahora Embajador en Turquía.

LOS EE. UU. PRETENDEN ADQUIRIR POSESIONES HOLANDESAS EN AMERICA

AMSTERDAM, abril 21. (Transocean).—La prensa holandesa rechaza con palabras muy irónicas la propuesta hecha por un senador de los Estados Unidos, Mr. Lundeen, de adquirir—por razones estratégicas y para asegurar una mejor protección del Canal de Panamá—posesiones holandesas en la costa Suramericana del Atlántico.

Los diarios recuerdan que en los Estados Unidos suelen hacerse periódicamente tales propuestas, pero que Norteamérica debía saber, desde hace tiempo ya, que Holanda no piensa siquiera en vender las Antillas o en ceder Surinam o la Guayana Holandesa.

El «Telegraaf» dice que los estadounidenses en la Haya harían tal vez bien en llamar nuevamente la atención a su Gobierno acerca de que Holanda no tiene posesiones en Ultramar, sino que está integrada únicamente por un reino indivisible, cuyo territorio comprende también a Surinam y Curacao.

ESTIMA AMENAZADA LA INDUSTRIA FILIPINA EL PROPIO VICEPRESIDENTE

WASHINGTON, abril 21. (AP.)—Sergio Osmena, vicepresidente de las Filipinas, declaró hoy que las industrias de la isla, en las cuales trabajan 2.000.000 de personas, desaparecen a menos de que el Congreso actúe sobre las enmiendas a la ley de independencia del Archipiélago.

Aún tengo fe—dice Osmena—en que el Congreso será justo con nosotros».

La Comisión que tiene a su cargo el estudio de las modificaciones de la ley de independencia acordó el martes pasado suspender los trabajos que estaba haciendo.

CHURCHILL ES PESIMISTA

NUEVA YORK, abril 21. (Exclusivo.)—No habrá medio de evitar la guerra en Europa, si los países totalitarios rehusan aceptar la proposición del Presidente Roosevelt, declara en un artículo telegráfico hoy de Londres al «Herald Tribune», el viejo estadista inglés, Winston Churchill.

TANQUES CHECOS ENTREGADOS A ITALIA

ROMA, abril 21. (Exclusivo).—60 tanques checos fueros entregados a las autoridades italianas en Brescia. También se les entregó una consignación de aeroplanos checos. El cargamento se envió a Brindisi y Taranta para embarcarse a Libia y Leros.

EL MANAGER GENERAL DE LA A.P. CALIFICA A 1938: AÑO DE PASION Y CRISIS

NUEVA YORK, abril 21. (AP).—Resumir el año 1938 como «un año de pasión y de crisis», Kent Cooper, manager general de la Associated Press dijo en un informe a los directores que «no sólo la reputación y posición del negocio periódico, sino posiblemente la suerte de la civilización misma depende de que se piense con recti-...

El informe da cuenta de las actividades de la AP durante el año, ... los resultados de su labor ... triple aspecto de «información, veracidad y usabilidad» y de ... algunos de los progresos que se han hecho en el campo de las ... fotografías y crónicas.

FALLECIO UN EX-MINISTRO DE PORTUGAL

LISBOA, Abril 21. (AP).—El teniente coronel Joaquín Andrade ... ex-ministro de Obras ..., ha fallecido hoy.

Posibilidad de un tratado entre Cuba y el reino noruego

El Ministro Urquiaga así lo expuso al Presidente de la República, al visitarlo

El señor Presidente de la República recibió ayer la visita del Ministro de Cuba en Noruega S. E. el señor Ibrahim Urquiaga.

Al retirarse del despacho presidencial informó a los periodistas que había entrevistado al Jefe del Estado para tratarle sobre la posibilidad de llevar adelante el proyecto de un Convenio Comercial entre Noruega y Cuba.

Dijo el señor Urquiaga que nuestro país podía venderle a Noruega azúcar, tabaco y frutas, comprándole a cambio pescados y otros productos.

Agregó que al hacerse cargo de la Legación cubana en aquella nación, nuestro país sólo exportó allí mercancías por valor de $29,000 en un año mientras Noruega nos vendió por cinco millones.

El señor Urquiaga considera que dadas sus buenas relaciones con el Gobierno noruego podrá conseguir un tratado comercial ventajoso o al menos equitativo para Cuba.

Haciendo el elogio de Noruega dijo el señor Urquiaga que allí ningún ciudadano se acuesta a dormir sin haber comido, que los obreros son profesionales de su oficio: un país sinceramente democrático, de moral pública y de idoneidad y probidad en la administración.

GENTIL COMENTARIO DE TOMAS JULIA SOBRE EL HOMENAJE DECLINADO

Nuestro distinguido compañero Tomás Juliá, en su leída sección «Puntos de Vista» del periódico «La Discusión» que él dirige, publica gentilmente la carta de nuestro Director Dr. José I. Rivero al Comité Organizador del Homenaje que declina, y pone un comentario que mucho agradecemos, y que reproducimos como ejemplo de gallardía y de alto concepto del compañerismo.

He aquí algunos párrafos del comentario de Tomás Juliá:

«A primera vista, el problema parece muy sencillo: un periodista insigne, que cumple veinte años de servicios como «General en Jefe» al frente de una publicación; un grupo de admiradores que quiere ofrecerle un homenaje, al que se suman millares de adhesiones procedentes de las más altas clases sociales, y una súplica del homenajeado para que se deje sin efecto la manifestación de cariño...

«Pero, descartado ese aspecto particularísimo, existe otro, que es más importante, porque tiene un alcance de suma trascendencia: el doctor José I. Rivero declina el homenaje porque tiene motivos suficientes para creer que las condiciones de incivilidad manifestadas en relación con el acto, podrían constituir un peligro contra la integridad de sus amigos, puesto que «a cada adherido—hombre o mujer; organismo económico o sector del trabajo y la producción—se le presagia un peligro, desplegándose de esta suerte un terrorismo en potencia».

¿A tal grado alcanza la descomposición de la familia cubana? ¿De tal modo lograron intoxicar el ambiente los perturbadores a sueldo de una potencia que dirige todos sus esfuerzos y todos sus recursos a producir la destrucción de la sociedad actual?

«¡Y si el doctor Rivero no arraigara en su corazón un cubanosmo integral, podría sentirse satisfecho de tanto honor como le han dispensado, aunque en opuestas formas en relación con el declinado homenaje, en su corazón un cubanismo integos;»

T. J.

M.E.C.D. 2016

SERA UN ACTO DE GRAN PROYECCION PUBLICA EL PROXIMO MITIN AUTENTICO EN EL TEATRO NACIONAL

POLITICA y POLITICOS

EL PORVENIR DE LOS PARTIDOS

Quedamos en que : «Todo aplazamiento será inoportuno y toda interferencia que obstaculice la soberana determinación de la Constituyente, ha de ser funesta para la República».

Estas palabras pudieran haber sido dichas por el doctor Grau San Martín, por el General Mario G. Menocal o por el doctor Joaquín Martínez Sáenz, pero fueron pronunciadas por el Coronel Batista el día dos de abril, y ahora remozadas con la última entrevista del Jefe del Ejército con los repórters. O sea, que hay unanimidad de criterio y de anhelos y, por tanto, sólo falta que los legisladores den oídos al cordial y cordísimo Mensaje Presidencial para establecer las reformas al Código que sea, de una vez, regulador de las elecciones para la Asamblea Constituyente y que todos los partidos, sin distinciones, manifiesten la satisfacción de sentirse garantizados.

Por cierto que un simple impedimento de carácter mecánico ha producido, ya, la demora de ocho días en la reorganización de los partidos, por cuanto las afiliaciones han de iniciarse «pasados treinta días de su publicación en la Gaceta Oficial» y, no habiéndose publicado ayer, el primer domingo después de los treinta días será el de 28 de Mayo y no se podrán iniciar el 21, como se esperaba.

Puesto en marcha el mecanismo político a todo ritmo gracias al ajuste de las palabras del Coronel, la actualidad corresponde a la actitud de los partidos francamente encaminados a las coaliciones. En el lado gubernamental, ésta parece ser una determinación ya tomada, sólo pendiente de las formalidades de rigor: la delineación programática que el Código exige y que ha de ser base de todo convenio,, pues aunque el Jefe de los liberales, Comandante Enrique Recio, haya advertido que la coalición «no constituiría una confusión de líneas ideológicas o partidaristas, pues cada partido mantendrá sus ideales, etc.», es lo cierto que sin puntos de coincidencia común, sin la base de un programa mínimo convergente, ninguna coalición de partidos tendría razón de ser, ni fundamento ni finalidad, razón por la que no acertamos a deducir lo que en este sentido pueden hacer las Oposiciones.

Claro está que una base de inteligencia entre partidos como el Unión Nacionalista, el Partido Liberal y el Conjunto Nacional Democrático (que ha reaccionado de su crisis reciente y su Presidente p. s. r., señor Ramón Ochoa, ha cogido las riendas con decisión y fe, tras rechazar el Comité Parlamentario toda sugerencia de fusión) es fácil entre partidos tan similares, pues ya alguien dijo que, en Cuba, nada se parecía tanto a un liberal como un conservador. Si el Partido Liberal evoluciona tan visiblemente hacia una izquierda moderada, y el Nacionalismo tiene un origen dual como rama liberal adscrita a la Revolución, y el Conjuntismo se ha manifestado tan claramente respetuoso y propiciador de toda conquista moderna, en lo social, únicamente atenido su conservadurismo a la moderación y estudio, la posibilidad de coincidencia en una ancha base programática es evidente.

Esta fase en que se hallan los partidos, todos, ha de despejar las actuales incógnitas, o indefiniciones, para beneficio general y orientación definitiva de una Política que, si tiene alguna característica definida, consiste en la falta de definiciones y de características. Y nosotros creemos que el porvenir de los partidos estriba en fijar claramente sus posiciones y en establecer firmemente sus disciplinas a base de eso que propugnaba el Coronel Batista: el abandono de los intereses o ambiciones individuales para atender al gran interés general.

El porvenir de los partidos no está ni en sus hombres ni en los esfuerzos que éstos realicen para sumarse adeptos, sino en definirse atendiendo las necesidades de la época, sin claudicaciones ni halagos mentidos, irrealizables y peligrosos a las masas, pero sin olvido de sus angustias en el afanoso buscar la subsistencia, ni de sus derechos a vivir en el medio civilizado y humano que brinda la República, o debe brindar, en una proporción mínima capaz para que cada ciudadano trabajador, colaborante en los deberes de la ciudadanía y en las obligaciones de la producción, obtenga la realización de su derecho al bien existir o «que no pase hambre» dicho sea con la frase generosamente angustiada de Batista.

Sólo los partidos, liberales o conservadores, de izquierda o de derecha (porque nosotros creemos que Cuba sigue siendo liberal o conservadora, sin «istas» exóticos) que sepan satisfacer las justas necesidades de la masa popular, sin que sea necesario estimular apetitos morbosos que no siente nuestro sano pueblo, tendrán poder de atracción para sus listas de afiliados. En la inteligencia que será engañosa toda pretensión de enganche ciudadano al viejo modo caciquil, porque ya el pueblo va tomando experiencia y, a la hora del voto secreto, puede dar sorpresas.

JOAQUIN ARISTIGUETA

PALACIO

Acompañados de los señores Arellano y Pardo Jiménez, visitaron ayer al Jefe del Estado los banqueros norteamericanos señores Cuching, Nicholiki y Connolly, que tienen el proyecto de invertir en Cuba tres millones de pesos estableciendo industrias textiles con empleo para más de tres mil obreros.

Los referidos banqueros desean obtener la cooperación del Gobierno en el establecimiento de las citadas industrias.

Piden la sanción

Se informó a los repórters que en la Secretaría de la Presidencia, se habían recibido numerosos telegramas dirigidos al Jefe del Estado, en los que se solicita la sanción del proyecto que modifica la vigente ley de jubilación civil, recién aprobado por el Congreso.

El Código Electoral

Con el señor Presidente celebró ayer una entrevista el Secretario de Gobernación.

Según noticias, en poder de este funcionario se encuentra ahora el proyecto de Código Electoral aprobado por el Congreso al objeto de que lo revise y salve en su texto cuantos errores mecánicos contenga.

Hecho esto el Código será remitido a la Gaceta Oficial para su promulgación y vigencia.

El Presidente a su finca

Se dijo a los repórters palatinos que el señor Presidente de la República había almorzado ayer en la finca «Párraga».

No hay audiencias

El señor Presidente no ha señalado audiencias para el día de hoy.

El Presidente de la Cámara

El presidente de la Cámara de Representantes a preguntas de los repórters palatinos dijo lo siguiente sobre las declaraciones del Coronel Batista.

«Yo soy, ante todo, un hombre de definiciones y, por tanto, odio las medias tintas que conducen al confusionismo. A la pregunta de ustedes debo decir de manera clara y categórica que acepto las declaraciones del Coronel Batista íntegramente, desde el principio al fin y las acojo como una orientación a la que me ajustaré en mi carácter de hombre de gobierno, carácter que no me permite la deslealtad de combatir en privado lo que simulo aceptar en público.

«Señalada una orientación definitiva por el señor Presidente de la República, coronel Laredo Bru y por el Jefe de la Revolución, Coronel Batista, yo me adhiero a ella de manera sincera y firme y sin descender a analizar si lastiman o no mi interés político particular, porque entiendo que el país exige a sus hombres representativos claridad en sus posiciones políticas, sin dejar el menor margen a la confusión o a la duda».

«Como hombre de partido, y en este caso, hombre adicto al Gobierno yo acostumbro a exponer sincera y claramente mi opinión cuando se me consulta, pero acepto asimismo y de plano las orientaciones tan pronto como se formulan por los directores responsables. En este caso particular, acepto las orientaciones del Gobierno porque, en otra forma, yo no sería un hombre de Gobierno».

Los sombreros japoneses

En la mañana de ayer se entrevistó con el Presidente de la República una comisión de la Cámara de Comercio Cubana, para tratar con el Primer Magistrado de la Nación, cumpliendo acuerdo del Comité Ejecutivo de dicha Corporación, sobre el reciente acuerdo del Consejo de Secretarios suspendiendo la importación de sombreros japoneses.

La comisión visitante expuso al Presidente de la República sus puntos de vista sobre el particular, señalándole «que ha sido una sorpresa para la Cámara de Comercio Cubana que fuese el Secretario de Comercio quien propusiera o aconsejara la prohibición de importar sombreros del Japón», tomando en cuenta solamente la petición hecha por un grupo de obreros del giro de sombrerería y no las razones expuestas por la aludida Corporación en entrevista celebrada con dicho funcionario y en escrito posterior que le fué enviado. Y agrega que hay «que hacer notar que dichos obreros llevaron a cabo su gestión, sin plantear previamente la cuestión a los patronos, que son a quienes lógicamente debieron haberse dirigido primero».

Seguidamente la Cámara de Comercio Cubana se refiere a que la Secretaría de Comercio, cuyas funciones están determinadas en la Ley número 165, de 17 de mayo de 1935, tiene a su cargo velar por el cumplimiento de las leyes comerciales y proteger y garantizar los derechos legítimos de los comerciantes y consumidores, así como atender al mayor desenvolvimiento del comercio, prestándole la protección adecuada. Y en este asunto—dijeron los visitantes—la Secretaría de Comercio no ha defendido los intereses de los fabricantes y almacenistas del giro, al prohibir, como ha prohibido, por decreto 2828 de diciembre 14 de 1938, la importación de badanas, fundándose en informe de la Secretaría de Sanidad, de que las badanas de hule y otras materias sintéticas, son capaces de producir la enfermedad llamada dermatitis venenata. Y a la Cámara de Comercio Cubana le consta —afirmó la comisión—que la Junta Nacional de Sanidad, que es el organismo supremo en el orden sanitario de Cuba, nada ha acordado sobre prohibición de importar badanas, ni que éstas son susceptibles de producir la dermatitis venenata.

«Ahora—añade la Cámara de Comercio—en lo relativo a la suspensión de importar sombreros del Japón, va a pedirse informes a la Secretaría de Sanidad para que diga si el barniz de que están recubiertos esos sombreros puede ser perjudicial a la salud. Algo análogo a lo sucedido con las badanas, de modo que si Sanidad informa que el barniz puede producir alguna enfermedad, se decretaría la prohibición, y entonces, pregunta la Corporación, ¿la prohibición alcanzaría también a los sombreros no barnizados?

SE REUNIRA EL DIA 29 LA ASAMBLEA PROVINCIAL DEL PRC DE ORIENTE

El día 29 del presente se reunirá en la ciudad de Santiago de Cuba la Asamblea Provincial del Partido Revolucionario Cubano (Auténtico). Cuestiones de importancia excepcional para el autenticismo en aquella provincia, con vista al período electoral que se abre, determinan la reunión de dicha Asamblea. Todos los términos de Oriente se están movilizando para hacer de este acto una reunión fecunda, a la cual se espera que no falte uno solo de los delegados del Partido, ya que de ella surgirá el nuevo Ejecutivo Provincial de aquella región.

Asistirán figuras nacionales del PRC.

UN MANIFIESTO DE LA JOVEN CUBA SEPTEMBRISTA

Según nos informan los miembros de la Joven Cuba Septembrista, acaban de redactar un manifiesto en el cual comentan las declaraciones del Coronel Batista que aparecieron en nuestra edición anterior.

ANUNCIO DE VADIA

Sí, Sí, Pero... Regálame Un Philips

Quién no desea tener un PHILIPS? Quién no quisiera proporcionarse el privilegio de poseer el Radio cuya superioridad nadie discute — cuyo principal pregonero es el propio público al elogiarlo con expontáneo entusiasmo? Usted no ha oído alguna vez la conocida frase: "Nada hay comparable a un **PHILIPS"?**

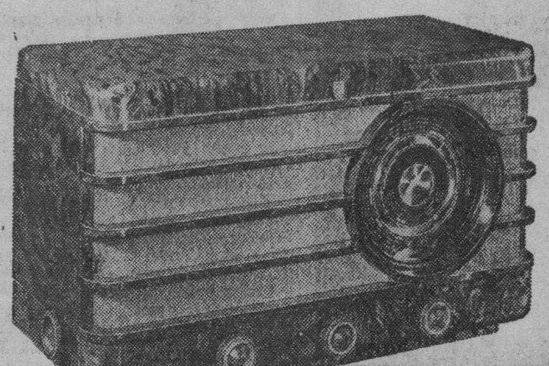

MODELO 284
5 Tubos — Todas las ondas
Recepción Mundial Garantizada

Aquéllos que están "enterados", aquéllos que saben "distinguir" — aquéllos que no se conforman con algo "parecido", eligen el **PHILIPS...** y hasta "sugieren" el **PHILIPS** como el regalo más codiciado.

DOCE MODELOS, DE $57.50 A $465.00

GIRALT

O'REILLY 61 · TELEFS. M-9944, M-9945 • SAN RAFAEL 155 · TELEF. A-6511

EL COMITE PARLAMENTARIO DEL C. N. D. RECHAZARA LA FUSION. MANTIENE SU UNIDAD Y DISCIPLINA

Moción aprobada por el Comité Parlamentario del Partido Conjunto Nacional Democrático en su sesión de hoy.

Que resultando de público conocimiento la ernuncia del Dr. Santiago Verdoja Neyra, a la presidencia del Partido Conjunto Nacional Democrático, esto es, a la presidencia de su Comité Ejecutivo Nacional, con el definido propósito de velar por la existencia del Partido, próximo a reorganizarse; en la legítima aspiración de acreditar cumplidamente el reconocimiento a la personalidad y responsabilidades políticas del Partido por ante el Gobierno de la República, y; por el indispensable mantenimiento de un ritmo de consecuencia política, al mejor cumplimiento de sus fines públicos para con la Nacional Democrático, como así lo hace una vez más este Comité Parlamentario.

Segundo: Designar una Comisión especial para el cumplimiento del precedente acuerdo a los miembros de erste Comité Parlamentario que pertenecen al Comité Ejecutivo Nazcional del Partido.

Tercero: Mantener la más estrecha unión de todos los intebrantes de este Comité Parlamentario, en orden a la ripurosa disciplina del Partido y hacer público rechazo de cuantas gestiones se pretendan realizar por dirigentes de otros Partidos que olvidando los elevados principios que han inspirado en su vida pública a este Comité Parlamentario y al Conjunto Nacional Democrático al que pertenecemos y con cuyas Actas nos honramos, la han supuesto, torpe y equivccadamente, capaz de renegar de su historia política y parlamentaria.

Cuarto: Aceptar en pleno la atenta invitación del Comité Ejecutivo Nacional del Partido, asistiendo a su reunión próxima a celebrarse y de la cual emanarán las actividades de los Comités Ejecutivos Provinciales, Municipales y de Barrios y en definitiva de los afiliados y simpatizadores del Conjunto Nacional Democrático. Salón de Sesiones del Comité Parlamentario del C. N. D. a los 21 de Abril de 1939.

A LOS CUERPOS DE POLICIA

El Alcalde de Guanabacoa, doctor Rodríguez, comunicó a la Secretaría de Gobernación que desde el 22 de agosto del pasado año, falta de aquella población Ofelia González Rivero, blanca, de 24 años de edad, casada, de pelo castaño, y cicatriz en el pecho por quemaduras, y vecina de la Calle Santa María número 78 en esa villa. Esta señora trabajaba en la fábrica de sobrecamas que radica en ese pueblo y al terminar su labor el citado día 22 de agosto, visitó a su madre, la señora Antonia Rivero de Esperanza número 10, dejándole a sus dos menores hijos, de dos años y 15 meses, respectivamente, y diciéndole que venía a la Habana para tener una entrevista con su marido, el cual se nombra Armando Muñoz Alvarez, blanco, de 37 años, chofer, alto, trigueño y con multitud de tatuajes diseminados por el cuerpo y muy especialmente en el vientre en forma de enorme puñal. Tiene antecedentes penales y vive o vivía del trabajo de su mujer. La señora Rivero, madre de Ofelia, al no regresar ésta a su domicilio, hizo la correspondiente denuncia, iniciándose la búsqueda sin que hasta ahora haya dado resultado alguno. Dice el Alcalde de Guanabacoa, que se tienen noticias de que cuando le preguntan al esposo de Ofelia por ella, se limita a decir que está bien. El doctor Ochotorena, Secretario de Gobernación trasladará estos antecedentes a los cuerpos de Policía para que hagan las oportunas averiguaciones.

—Por haber extinguido las condenas que venían cumpliendo en los distintos establecimientos penales de la Republica, han sido libertados los siguientes penados: Cárcel de Pinar del Río, Alberto González; Cárcel de Colón, Pedro Vila Cañizares; Cárcel de Cienfuegos, Vicente García Medina; Cárcel de Camagüey, Pité Cañón, José Manuel Terrero Macha

DENUNCIAN EN GOBERNACION A UNA ENTIDAD MERCANTIL Y A UN ALCALDE

En el Negociado de Asuntos Provinciales y Municipales de la Secretaría de Gobernación se recibió un escrito que firma el señor José Pérez, vecino de Camagüey, en el que denuncia a una razón social de sacrificar toros clandestinamente.

Denuncia, además el señor Pérez, que la referida entidad transporta sus reses desde Camagüey a la Habana, sin el permiso correspondiente, burlando también el pago de los impuestos municipales que, por tal epígrafe, le corresponde abonar. Finaliza su escrito el mencionado denunciante, solicitando del Secretario de Gobernación una amplia investigación de este asunto.

—En la Secretaría de Gobernación se ha recibido un escrito del señor Nicolás León, vecino del pueblo de Fomento, en la Provincia de Santa Clara, denunciando que tratan de despojarlo de un lote de terreno que usufructúa desde hace años y en el que tiene un bohío para refugio de sus siete hijos y de su esposa. Agrega el señor León que, imposibilitado de trabajar, pues le falta una pierna, sólo cuenta para vivir con el producto de los frutos menores que cultiva en esos terrenos. La denuncia la formula el señor León contra el Alcalde Municipal de esa localidad.

—Cumpliendo solicitud del Juez de Instrucción de Cabañas, la Secretaría de Gobernación, doctor Ochotorena, ha dispuesto que se personen hoy, en el Ayuntamiento de Cabañas, los periciales señores Abello y Jiménez. En la solicitud de referencia el Juez de Instrucción hace constar que el Tesorero de ese Municipio ha desaparecido, coincidiendo su ausencia con un desfalco en dicha tesorería.

También el Secretario de Gobernación ha comisionado a los periciales Luya y Ortega, para que se personen en los términos municipales de San Antonio de los Baños y Güira de Melena, a fin de comprobar ciertas irregularidades que se dice se han cometido.

—Por haber extinguido las condenas que venían cumpliendo en los distintos penales de la República, han sido libertados los siguientes penados: Cárcel de Pinar del Río: Ramón Cruz Arango; Cárcel de Guanajay: Nemesio Capote Sánchez; Cárcel de Santa Clara: Reynaldo Cabezas; Cárcel de Remedios: Pedro Méndez Espinosa y Manuel Bodit Sáez; Cárcel de Sancti Spiritus: Plácido Sancedo; Cárcel de Camagüey: Juan Ortega Cande, Pedro Armenteros, Eulogio Fía Suárez, Pedro Aladino Baren y Ricardo Quesada Alvarez; Cárcel de Sagua la Grande: José Pablo O-Reilly Mazorra; Cárcel de Morón: Amaro Orozco Nordelo y Cárcel de Holguín: Antonio Nuessa Santiago y Jerónimo Randón Pite.

—El Departamento Judicial de la Cartera Dactilar del Chofer ha sido trasladado para el lugar que ocupaban las oficinas de la Comisión Nacional de Transportes. Según nos manifestó el señor Francisco Muñoz, Subdirector de la Cartera Dactilar del Chofer, este departamento ha sido reforzado con 6 mecanógrafos para que atiendan los informes que tienen que remitirse diariamente a los distintos Juzgados.

—La Dirección de Asuntos Provinciales y Municipales ha elevado al doctor Ochotorena, Secretario de Gobernación, un informe relacionado con el acuerdo del Consejo Provincial de la Habana, concediendo un crédito de $500 para el Congreso Nacional Femenino que se está efectuando en estos momentos en la Habana.

En Defensa de la República y de su Crédito

Testimonio eminentísimo

IMPRESIONES

LA INFORMACION PUBLICA ABIERTA EN EL SENADO SOBRE LA LIQUIDACION HIPOTECARIA, ES CASI UNANIME CONTRA CUALQUIER ATENTADO AL CREDITO TERRITORIAL.

DR. J. I. RIVERO,
Diario de la Marina. Marzo 11/39.

Algunos de los muchos y valiosísimos alegatos de la unánime opinión pública contra la Revalorización, expuesta por todo lo que vale y produce en Cuba.

Trabajos contenidos en un folleto que reproduce lo dicho en la información pública sobre la REVALORIZACION HIPOTECARIA, CUYO FOLLETO entregaremos a todos los que lo quieran o nos escriban solicitándolo.

Asociación Nacional Pro-Restauración del Crédito Cubano

HABANA, 260. TELEFONO A-7341.

MOVIMIENTO POLITICO

Las labores de organización para el mitin que celebrará el Partido Revolucionario Cubano (realista) en el teatro «Nacional» mañana domingo se están ultimando.

Las comisiones designadas para el mejor éxito de esta fiesta política, que dará comienzo a las nueve de la mañana, se mueven activamente en todos los barrios de la Habana y muchas adhesiones de los organismos del partido en toda la isla se han recibido en las oficinas nacionales de la organización.

El acto se espera que resulte un acontecimiento político. Los oradores del autenticismo expondrán los principios que el PRC sustenta frente a la asamblea contsituyente.

Al mismo concurrirán personalidades del cuerpo diplomático, de la industria y autoridades así como representaciones de la prensa que han sido incitadas.

Tenemos entendido que muchas de estas personas asistirán con el propósito de observar y conocer el criterio del PRC en lo que se refiere a la constituyente y a la carta fundamental que debe darse a la nación.

Los oradores que ocuparán la tribuna en esta asamblea, son: Sergio Carbó, presidente del PRC; Félix Hurtado, María Luisa Iñiguez, Rodolfo León, José A. del Toro y Pablo F. Lavín.

El representante Liberal Manuel García Herrera desarrolla una laboriosa acción política en Agramonte y Pedro Betancourt, así como en el Central «San Ignacio» del que es administrador.

Los numerosos correligionarios que por motivo de los trabajos electorales acuden hasta allí, son bien recibidos por este legislador.

Activa propaganda ciene realizando en el término de San Diego del Valle el líder nacionalista Rafael Boch León, quien representa allí la tendencia pedracista.

Para cambiar impresiones con dirigentes del liberalismo se encuentra en esta capital la líder liberal señora Purificación González, que desarrolla sus ygestiones políticas en la ciudad de Santiago de Cuba.

Una penosa noticia nos dió el doctor Octavio Barrero Velazco miembro del partido liberal en la ciudad de Santa Clara.

Se refiere el doctor Arturo Alemán Quirós, miembro del Ejecutivo Municipal, Provincial y Nacional del Partido Liberal, el que ha sido trasladado a esta Capital desde Santa Clara en delicado estado de salud y recluído en el Sanatorio «La Esperanza» en el pabellón «Laredo».

El doctor Alemán Quirós, ha sido sometido a un cuidadoso plan curativo.

En asamblea celebrada entre numerosos afiliados al ABC en el barrio de Monserrate, fueron proclamadas las candidaturas de los doctores Rodolfo Baños y Oscar Molina Ramos, para Delegados. Igualmente se proclamó la candidatura para presidente, del señor Ernesto L. Duvarganes.

Los abecedarios que patrocinan esta candidatura están laborando intensamente en ese barrio, habiendo establecido sus oficinas en San Miguel 413, bajos, entre Campanario y Lealtad, donde atienden todos los asuntos del partido.

El joven político Francisco López Meave, valor positivo de la política habanera, acaba de ingresar en el «Partido Unión Nacionalista», para seguir las orientaciones del doctor Marino López Blanco, presidente del comité parlamentario nacionalista de la Cámara. El señor López Meave, viene al nacionalismo para aportar la fuerza considerable que tiene en la provincia y el municipio, donde cuenta con grandes simpatías.

El representante por «Acción Republicana», doctor Luis Emilio Hernández, ha partido rumbo a la ciudad de Cienfuegos, con el propósito de tomar parte en los distintos festejos públicos que se celebrarán el día de hoy en la bella ciudad sureña, con motivo del aniversario de su fundación. Entre esos actos se ofrece un banquete denominado: «el cienfueguero ausente», en el hotel «San Carlos» y al que concurrirá como invitado de honor dicho representativo.

El Sub de Comunicaciones, doctor Francisco Sardá Quintero, cambió impresiones con dirigentes municipales del nacionalismo en las Villas, entre los que lo visitaron se encuentran Federico Causo, de Caibarién; Pedro Julio Brú Jiménez, Inspector Provincial del Trabajo y líder del nacionalismo en Remedios; Rafael Boch, de San Diego del Valle; «Polo» Figueroa, popular candidato a Alcalde de Santa Clara; doctor Antonio Fuentes, secretario de la legisladora «Cuca» Quintana; Ricardo Castroverde, secretario del señor Joaquín Fedraza; Aldo Martínez, joven y animoso líder de Cruces y el señor Everardo Benítez, jefe de las oficinas provinciales Electorales del «PUN», en la provincia de Santa Clara.

Versó la conferencia en relación con los trabajos preparatorios de la reorganización dándose las instrucciones primarias de las mismas.

El doctor Luis Pardo Machado, visitó la Secretaría de Gobernación en relación con problemas del importante término de Morón.

El doctor Pardo Machado, que representa su hermano Octavio, Alcalde de dicho término, también tratará asuntos relacionados con la política en nombre del mismo.

El doctor Ramón Manguart, secretario del Ejecutivo Provincial del «PDR» en Matanzas, recorrió los términos de Jovellanos y Carlos Rojas, en propaganda de captación de afiliados a dicho partido.

El doctor Manguart nos ofrece la noticia de que el doctor Crispulo Solaún, presidente de la Provincial de dicho partido cambió impresiones con los presidentes de la municipales de la provincia, así como con los presidentes de barrios de la ciudad de Matanzas, trazándose planes con vista a la reorganización próxima.

Otro cenedista que abandona el Partido, lo es el señor Francisco Prado, quien fué candidato a Representante en las pasadas elecciones. El señor Prado y algunos de sus familiares ingresan en las filas que cuenta en la región vueltabajera el coronel Benítez.

La señora Francisca Concepción, dinámica líder menocalista de Pinar del Río, aspira a un acta de representante. Para ello cuenta con el apoyo de varios términos que calculan su justa aspiración a un escaño en la Cámara.

Aunque parezca deshecho el Comité junto y se hayan puesto en duda ción muchos de sus valores se ha proyectado sobre él, figuras como del señor Rodríguez Cartas, que mantendrá a su albedrío fuertes nucleos electorales dispuestos a secundarlo en todo momento. Esto se desprende de la actitud de los sargentos conjuntistas habaneros.

Quedó constituída en Castillito entre Quinta y Vigía, la Delegación No. 24 que actuará en Primera Convención Auténtica que se efectuará los días 5, 6 y 7 de mayo, en esa capital.

El próximo día 28 de los corrientes tendrá efecto en el teatro «Principal» del Cerro un acto de divulgación Abecedaria, disertando en el mismo el doctor Francisco Ichaso y el señor Juan Pedro Bobino.

Según nos informa el Buró de Propaganda Auténtica, próximamente aparecerá un interesante folleto del Dr. Guillermo de Zendegui, destacado miembro del Ejecutivo Nacional del Partido Revolucionario Cubano (A), sobre los «Fundamentos doctrinales para una nueva Constitución del Estado Cubano.»

Este folleto se entregará a todos los concurrentes al acto que celebrará el PRC (A) el próximo domingo a las 9 de la mañana en el teatro «Nacional».

Previa citación telegráfica partieron para la región pinareña, los Representantes señores Manuel Pérez Galán, Matías de la Fuente y Antonio Duarte. Los citados Representantese asistirán a una reunión con el Coronel Manuel Benítez, Jefe del Octavo Distrito.

Hemos recibido una atenta carta del señor Rufo Pinos Llanes, líder republicano en Ciego de Avila, en la que nos participa, que habiéndose aprobado el Código Electoral, empezará a luchar en beneficio de los intereses políticos del doctor Rodolfo Romero y Viamontes.

El doctor Romero y Viamontes, actual representante electo por la elección Republicana, es un fuerte candidato a senador por la región agramontina.

Saludamos, procedente de Manzanillo, al señor Manuel Salgado Zequeira, periodista y político de aquella ciudad.

Nos dijo el señor Salgado que el debatido problema del hospital civil de la ciudad, había quedado solucionado, al asegurarse en su puesto el doctor Celedonio Rodríguez, director de aquel hospital y miembro destacado del PRC (realista).

En esta forma, según nos dice nuestro informante queda desvirtuada la posibilidad de que dicho hospital vuelva a manos de un actual legislador que lo utilizó en épocas pasadas en beneficio personal.

La novel organización «Joven Cuba Septembrista» que preside el señor José M. del Toro, está recibiendo constantemente noticias de las actividades que demuestran sus afiliados en todos los términos de la República.

Ultimamente han visitado las oficinas del partido, los señores Alberto García y J. Mesa, de Santiago de las Vegas, los cuales se entrevistaron con el director político de la agrupación señor Luis E. Sardiñas. Otro visitante fué el señor Ernesto Hernández, presidente del ejecutivo municipal de «Joven Cuba Septembrista», en el vecino término de Marianao.

Las oficinas del PRC (realista) vienen siendo visitadas por las mujeres auténticas que han arribado al interior de la República a fin de participar en el Congreso Femenino que se celebra en esta ciudad.

Entre las visitantes se encuentran las señoritas María Luisa Pérez Ortega Borges, Araceli Rodríguez, Isabel García, Delia Díaz, Justina García, Eloísa P. Carreño, Justina Pina María Luisa Lafita y M. L. Iñiguez.

La Delegacinó Auténtica ha presentado al congreso interesante crisis en relación con las diversas actividades de la mujer en esta hora que vive el mundo.

Honda pena ha causado en la provincia camagüeyana la muerte inesperada del ex gobernador José Antonio Villena, acaecida en Ciego de Avila.

El señor Villena perteneció al Partido Liberal.

Ultimamente se le señalaba como un posible candidato a la alcaldía municipal de Camagüey.

Se encuentra enfermo el señor Aníbal Duharte Guzmán, presidente de la izquierda nacionalista.

El señor Duharte está siendo muy visitado por sus amigos de los barrios habaneros.

Para un cambio de impresiones se ha citado a la sargentería nacionalista de la Habana.

Se celebrará esta reunión mañana domingo en Correa 16, Jesús del Monte.

Esta noche a las nueve se reunirá el comité gestor municipal del ABC, para tratar asuntos importantes de la organización.

El día 14 de mayo tendrá efecto en Güines un acto de reafirmación abecedaria.

Según nos informa el señor Cándido de la Torre jefe del buró de prensa de dicha organización, de esta ciudad irán innumerables excursionistas.

Los pasajes para esta excursión se encuentran a la venta en las oficinas generales del ABC, Manrique 665.

M.E.C.D. 2016

EL CONSEJO NACIONAL DE VETERANOS HABIASE SUMADO TAMBIEN AL HOMENAJE A NUESTRO DIRECTOR

LOS ELEMENTOS DE MAS VALER EN GUANE ENVIARON TAMBIEN SU ADHESION A DICHO ACTO

Las Damas Isabelinas de Pinar del Río se aprestaban a concurrir a ese tributo de afecto, como demostración de sus simpatías. El Dr. A. M. Aguayo cooperaba al mismo

Aunque nuestro Director, el doctor José I. Rivero, en carta que ayer hubimos de publicar, ha declinado el gran homenaje nacional que todas nuestras clases sociales le iban a tributar, estimamos oportuno continuar reproduciendo las adhesiones llegadas a torrentes a manos de los organizadores del que iba a ser magno acontecimiento.

Como ha dicho el doctor Rivero, el homenaje puede decirse que ya se ha celebrado. Los miles de ciudadanos que han escrito exponiendo los motivos por los cuales habían abrazado con entusiasmo la idea de un tributo al Director del DIARIO DE LA MARINA, rinden ya de por sí y de manera espontánea el más loable de los homenajes que pueda brindarse a hombre alguno.

Personalidades ilustres, mujeres de todas las capas sociales, obreros, entre éstos muchos braceros de ingenios, no han vacilado en sumarse a un acto que para ellos hubiese sido algo más que un simple homenaje. Para todos esos miles de personas honrar y enaltecer al doctor José I. Rivero era como honrar y enaltecer la obra constructiva que durante 20 años ha venido él realizando en defensa de la religión, la patria y la familia.

Ha sido el alma cubana, libre de fanatismos morbosos, la que se ha adherido al homenaje a nuestro Director. Y el homenaje, espiritualmente, se ha celebrado ya, y ha servido para establecer esa hermosa comunidad que, a partir de hoy, habrá de existir, más sólida que nunca, entre el periodista, paladín de altos y nobles ideales y sus miles de admiradores.

Pasemos ahora a reproducir algunas de las cartas que continúan recibiéndose:

Guane, Abril de 1939.

Dr. José I. Rivero.
DIARIO DE LA MARINA.
Habana.

Estimado Dr. Rivero: Algunos de los muchos que en esta cabecera de de Guane leemos el DIARIO y admiramos su labor periodística que es baluarte de sanos principios y guión de causas justas, honrando a Cuba y enalteciendo con orgullo al Continente Hispano Americano, nos adherimos con hondo entusiasmo al homenaje nacional que con justicia se le tributará el 30 de los corrientes. Esta villa enviará su representación al acto y será modesta, pero no truncará de aquella voluntad que anima los grandes acontecimientos. No todos hemos podido sacar un ticket como es nuestro deseo, debido a la triste situación económica que flagela sin piedad esta comarca tabacalera, máxime cuando la perspectiva y orientación sobre dicha rama nos amenazan con sumirnos en una inminente crisis y estado caótico tales de miseria y ruina como nunca las ha conocido esta pobre Vueltabajo, digna de mejor suerte. En espíritu estaremos todos con usted.

Deseándole un rotundo éxito, le enviamos todos con el mayor afecto, un fuerte abrazo.

Juan Francisco Fábregas, Calixta Núñez de Ramos, Julián Herrera, José A. Fajardo, Blanca Adam de Parra, Julio Contreras, Trinidad Ma. Hinojosa, Leopoldo Rodríguez, José Luis Maestre, María Cristina Parra, Cándida Rosa Parra de Ramos, José R. Ramos, Dolores Fábregas, Ramón Corrales, Angela Victorero de Rancaño, Manuel García, Ramón Rancaño, Mario Fábregas, Paulo Suárez, David Rancaño, Juan de la Fuente, Aquilino de la Fuente, Pedro Bengochea, Odón Bengochea, Aquiles Bengochea, Merceles Pedrera de Bengochea, Mario Bengochea, Carlos Cuétara, Antonio Machado de Cuétara, José Hernández García, Hilda Fajardo de Hernández, José Hernández Morejón, María Luisa Hernández, Gay Cruz Herminio Barquín, Narciso Prade, Compañía Herederos de R. Argüelles, Donato Herrera, Victoria Antonio Roque, María Victoria de Cruz, Juan A. Talledo, Sergio Talledo, Federico Cruz Sánchez, Martín Moreno, Federico Cruz Martín, Roberto Cruz, Nohelia Cruz, Tomasa Cruz, Olga Cruz, Alfonso Cruz Sánchez, Luisa Valle de Cruz, Ma. S. Martínez de Cruz, José María Cruz, Eufrasio Cuétara Frade, José M. Cruz Sánchez, Agustina Calvo, Cristóbal Bosque, María de los Santos Díaz, Josefita L. Ramos, María de las Nieves Fuentes, Maximino Díaz, Esdras R. Fernández, José Manuel Docal, J. Rancaño y Hermano, Francisco Rancaño, Rómulo Pérez, Raúl Fernández, Manuel Cruz Díaz, Juana María Bosque de Cruz, Joaquín Cuétara, Alicia Ramos, Joaquín Cuétara Santovenia, Ramona Santovenia de Cuétara, Salvadora Cuétara Santovenia, Eduardo Cuétara Santovenia, Felina Rosita Cuétara Santovenia, Carmen Pérez, Segundo Rodríguez, Gregorio García Fábregas, Cristina Fábregas de Rancaño, Nieves Dolores Fábregas Martín, Carlos Menéndez, Antonio Fundora, Benito Vázquez Barreiro, Juan Fábregas, Jesús Rancaño, Zoila Rocafort, Josefa Rocafort, Rosa María Rocafort, Adela Almarales, Catalina Almarales de Rocafort, Pedro García, Tomasa Carmen Esther Cruz.

Asociación de Veteranos de la Independencia de Cuba. - Consejo Nacional.
Ave. de Bélgica, entre Brasil y Dragones, Habana.
Presidencia.

La Habana, 18 de abril de 1939.

Sr. Presidente del Comité del Homenaje al Dr. José I. Rivero, Director del DIARIO DE LA MARINA.
Ciudad.

Señor Presidente: Los que suscriben, pertenecientes a la Directiva del Consejo Nacional de Veteranos, nos adherimos al homenaje que se celebrará en honor del Dr. José I. Rivero para festejar sus 20 años como Director del DIARIO DE LA MARINA, y como este buen amigo nuestro siempre ha prestado la mayor atención a todos nuestros asuntos, publicando en su periódico cuanto ha interesado a nuestra institución, y asimismo los discursos y documentos que le hemos remitido a ese fin, en beneficio de la nación, de los Veteranos y de sus familiares, tendremos mucho gusto en tomar parte en el citado acto.

De usted con la mayor consideración,

Coronel Pío Domínguez, Comandante Policarpo Madrigal, Coronel ... Olivera, Capitán Luis Estrada, Coronel Cosme de la Torriente, Coronel Ramiro Ramírez Tamayo, Coronel Adeodato Carvajal, Coronel ... Sardiñas.

Damas Isabelinas de Cuba
Catholic Daughters of America
Pinar del Río, Abril de 1939.
Sr. Dr. José I. Rivero.
Director del DIARIO DE LA MARINA.—Habana.

Admirado Dr. Rivero: En reciente Junta de las Damas Isabelinas de esta Corte, hemos tomado el acuerdo por unanimidad, de adherirnos al gran Homenaje Nacional que el pueblo de Cuba le tributará a Ud. el próximo día 30 de los corrientes.

Su labor de veinte años de lucha tenaz a favor de las causas nobles y en defensa de la religión de Cristo, bien merece este acto de admiración y afecto.

Vaya con nuestra adhesión y nuestro cálido aplauso el sincero deseo de que por largos años siga usted esgrimiendo su pluma valiente para bien de la humanidad.

Muy atentamente,
Dra. Juana A. Geada, Gran Regente de la Corte 1136.

Habana, 20 de Abril de 1939
Comisión Gestora del Homenaje al Dr. José I. Rivero.—Ciudad.

Muy señores míos: Me complazco en adherirse al grandioso homenaje que se prepara al admirado Director del DIARIO DE LA MARINA, Dr. José I. Rivero.

Muy atentamente de usted,
Alfredo M. Aguayo.
Cuatro, No. 554, bajos, Vedado.

UNA SUGERENCIA

El señor Ramón Agra, que fué de los primeros en sumarse al Homenaje Nacional al Dr. José I. Rivero, ha enviado la siguiente sugerencia—muy digna de ser tenida en cuenta—al Comité Organizador del acto:

Sres. Organizadores del Homenaje al Dr. José I. Rivero.

Muy señores míos:

En mi calidad de humilde adherido, me tomo la libertad de sugerirles, con carácter particular, que en el caso de que no sea posible hacer desistir al doctor Rivero de su negativa a la celebración del acto, se dedique todo lo recaudado, después que se hayan deducido los gastos ya hechos, a obsequiarlo con un Artístico Album que lleve la firma de sus simpatizadores.

Le es grato aprovechar el motivo para ofrecerme de ustedes muy atentamente,

Ramón Agra.
S|c. Ave. Simón Bolívar 67.
Habana.

A continuación damos a conocer dos de los trabajos leídos en la tarde de ayer por el periódico aéreo **Hora Liberal Independiente**, que dirige nuestro viejo compañero Juan Prohías, Jefe de Información del **Heraldo de Cuba**, en la época en que dicho diario era dirigido por el coronel Carlos Mendieta.

El primero de estos trabajos, el de Prohías, fué leído como editorial de dicha hora, que se trasmite diariamente de 7 a 8 de la noche por la CMBS, en 1170 kilociclos.

He aquí dichos trabajos:

«Confirmando lo que anticipamos anoche, se ha suspendido el homenaje en honor del señor Pepín Rivero, director del DIARIO DE LA MARINA, señalado para el 30 del actual, en el Colegio de Belén».

«El señor Rivero dirigió una carta al Comité Organizador declinando el homenaje y explicando los motivos que justifican su determinación.»

«Alude el señor Rivero a la labor de amenazas desatada. «Los que rehuían el combate caballeresco—dice— acentuaron el furor y apelaron, ya en su papel de azuzadores del motín, a todos los recursos, especialmente a aquellos que son privativos de la delincuencia. Se maniobra para crear una huelga de transportes el día en que se efectúe mi homenaje. Se planea un sabotaje en los vehículos que debían conducir a cincuenta mil adictos al campo del Colegio de Belén. Se hacen llegar todas las amenazas a las instituciones más respetables. En las familias se fomenta el pánico. A cada adherido—hombre o mujer, organismo económico o sector del trabajo y la producción—se le presagia un peligro, desplegándose de esta suerte un terrorismo en potencia. Los que se sentían atacados vilipendiados, escarnecidos, los que no tienen el alma conformista y pasiva ante las amenazas, empezaban, a su vez, a reaccionar con la dignidad suficiente. Todo esto me hace pensar que no debo ser yo, por el goce de una satisfacción, el llamado a exponer a instituciones ilustres y a personas dignas a situaciones de hostilidad desbordada. Quede para otros, para los fracasados y envenenados con los miasmas de la estepa rusa, el triste oficio de animadores del motín y creadores de la guerra civil.»

«La suspensión del homenaje a Pepín Rivero, así como la carta de éste, de la que hemos trasmitido los precedentes párrafos, ha sido la comidilla, el tema de las conversaciones en todos nuestros círculos. También debe haberse comentado en el extranjero, donde tiene que pensarse que la situación interna de Cuba, conturbada por los animadores del motín y los creadores de la guerra civil a que se refiere el director del DIARIO DE LA MARINA, es sumamente delicada».

«Nuestro pueblo, en verdad, en impuestos directos e indirectos, paga espléndidamente todos los servicios hacia la finalidad de vivir como sociedad civilizada, donde las garantías ciudadanas sean inviolables, se respeten todos los derechos, y nadie impunemente atente contra el orden o la tranquilidad pública. La carta de Pepín Rivero suscita grandes dudas sobre el particular.»

«¿Será verdad que en Cuba, en la hora presente, hay animadores del motín y creadores de la guerra civil, envenenados con las miasmas de la estepa rusa? ¿Quiénes son éstos? No dá sus nombres, en la carta que comentamos, el señor Rivero. Pero sería interesante conocerlos en forma concreta y definitiva.»

«¿Qué propósito persiguen, si existen, los animadores del motín y creadores de la guerra civil?»

«Debe ser, sin duda, trasladar a Cuba el escenario de la guerra civil española, terminada felizmente.»

«Si se trata de comunistas como instigadores, convendría advertirles que no les fué a los comunistas muy bien en España desempeñando su triste papel de azuzadores del motín y creadores de la guerra civil. El Generalísimo Franco, al igual que ha hecho Hitler en Alemania, ha limpiado España de comunistas y judíos. En el acto final de la guerra civil española, el general Miaja reaccionó contra los comunistas... a metralla limpia. De España han salido huyendo todos los enrolados en la Tercera Internacional, a la que resulta afiliada la asociación conocida en Cuba como partido Comunista, que aún no es un partido legalmente constituído y que para serlo deberá llenar los requisitos enumerados en el Código Electoral que acaba de sancionar el señor Presidente de la República».

«La situación de nuestro país se presenta seria, sólo porque un hado fatal lo impulsa, por ciertos atavismos, a no perder su condición de país de los viceversas».

«Hay un viceversa en el hecho de que Cuba admita en su territorio los judíos expulsados de todas partes, y le dé beligerancia a los comunistas contra los que diversas naciones oponen cordón sanitario...»

«Hay otro viceversa en el hecho de que los actos públicos de las personas de orden, las personas decentes, de solvencia moral, intelectual y económica—como las que se habían adherido al homenaje a Pepín Rivero—no puedan celebrarse, por la obra del sabotaje, y la conjura, y la amenaza, y diversos peligros, y, en cambio a los comunistas e izquierderos nadie les moleste para sus actos de calle, de los que participan individuos descamisados, los que aquí se conoce gráficamente por chusma, conjunto de analfabetos e indocumentados, que cuando no cantan —como en tiempos pretéritos—la chambelona y la conga, cantan la Internacional extranjera o entonan insultos y mueras...»

«Nosotros apreciamos las razones expuestas por el señor Rivero,—que a él pudiera corresponder demostrar—pero entendemos que la decisión de la suspensión de su homenaje no es del todo confortante y convincente».

«En Nueva York, ayer mismo, con motivo de la festividad del cumpleaños de Hitler, la colonia alemana de la gran metrópoli se propuso celebrarlo y, a pesar de todas las amenazas de peligros ciertos, positivos, se dieron ese gusto. Semanas antes los alemanes residentes en Nueva York celebraron un acto público, en el Madison Square Garden, en cuyo lugar abundaron los incidentes dentro y fuera del local, obra de «camaradas» comunoides que son profesionales del desórden o azuzadores del motín, y no obstante todos esos incidentes el acto se llevó a su término. ¡El programa se cumplió íntegramente! Y conviene hacer constar que la colonia americana residente en Berlín, precisamente anteayer celebró diversos actos conmemorativos, teniendo toda la protección de las autoridades de Hitler. »

«En Cuba hay indigestión de Democracia... Los comunistas se han convertido en los pregoneros o los paladines de la Democracia... Desde luego, es simulación, farsa, en la que son duchos los comunistas. Pero la Democracia demanda de los ciudadanos que se le honre, no sólo como un derecho, sino también como un deber. La democracia-deber imponía que el acto señalado para el colegio de Belén, el día treinta del actual, no se suspendiera de ningún modo. No era un homenaje en sí a la persona de Pepín Rivero, sino a Pepín Rivero como símbolo de lo que ama y defiende cada ciudadano consciente: el orden, la propiedad privada, el hogar, la religión... También Pepín Rivero, por su actuación periodística como defensor del generalísimo Franco, era símbolo de antimarxismo... de anti-demagogia, de anti-plebe... Se le iba a festejar por ello, y él debió no haber declinado su homenaje siquiera para tener las pruebas de como la sociedad cubana está resuelta, sin lugar a dudas, a no permanecer inerme, cruzada de brazos, hecha una Magdalena... frente a las amenazas de los que el señor Rivero llama azuzadores del motín y creadores de la guerra civil, contaminados de los miasmas de las estepas rusas... Si esta sociedad no está decidida a defenderse virilmente, a enfrentarse abiertamente a los factores de desorden y anarquía, y es una sociedad que no pasa del simple acto social de adherirse de palabras a un acto simbólico, y es una sociedad que fácilmente se deja intimidar y renuncia a dar las batallas, ¿cómo exigir apostolados y heroicidades en los que son instrumentos en la prensa de esa opinión sana y honrada? La sociedad española representada hoy por el generalísimo Franco, antes de la guerra civil y en plena guerra civil, confrontó una situación de indefensión, de agresividad, más peligrosa, más grave que la que confronta actualmente la sociedad cubana; y, sin embargo, ningún español consciente y viril, no contaminado de miasmas comunistas, dejó de cumplir con su deber, ofrendando su vida con tal de aplastar la hidra roja en su patria. O esta sociedad cubana se decide, por su bien, a colocarse si fuera necesario en el mismo terreno donde están situados los que pretenden socavarla, volverla al revés y destruirla, o esta sociedad cubana, por dejación de sus derechos y deberes, está llamada a perecer. La suspensión del acto del Colegio de Belén va a ser considerado por la plebe, como un triunfo suyo, y esto será de más funestas consecuencias que todo lo que podría haber ocurrido el día 30, en tal lugar, lo que en todo caso hubiese caído sobre la cuenta de los moralmente responsables, que no serían ciertamente los allí reunidos en el ejercicio de un derecho o creyendo ciertamente que estamos en una Democracia pura y efectiva...

Reposiciones declaradas lesivas

Han sido declaradas lesivas al Estado las reposiciones de Florinda Suárez Marrero, como jefa de la sección de Cultura General, y la de Otilia Cardona, como oficial de administración clase primera de la Comisión de Subastas del departamento.

Dichas reposiciones habían sido ordenadas últimamente

AHORA O NUNCA

Durante el presente mes, y hasta el 15 de Mayo, GIRALT ofrece el Refrigerador eléctrico más moderno, eficiente y económico,

A PRECIOS QUE TODOS PUEDEN PAGAR

Universal COOLER

Las grandes facilidades de la Universal Cooler Corporation han hecho posible la realización de un ideal afanosamente perseguido por toda la industria de refrigeración: ofrecer un producto de la más alta calidad a precios que eliminen toda consideración de esfuerzo económico, permitiendo proveer al hogar del más importante elemento de confort, de la más eficiente salvaguardia para la salud de toda la familia.

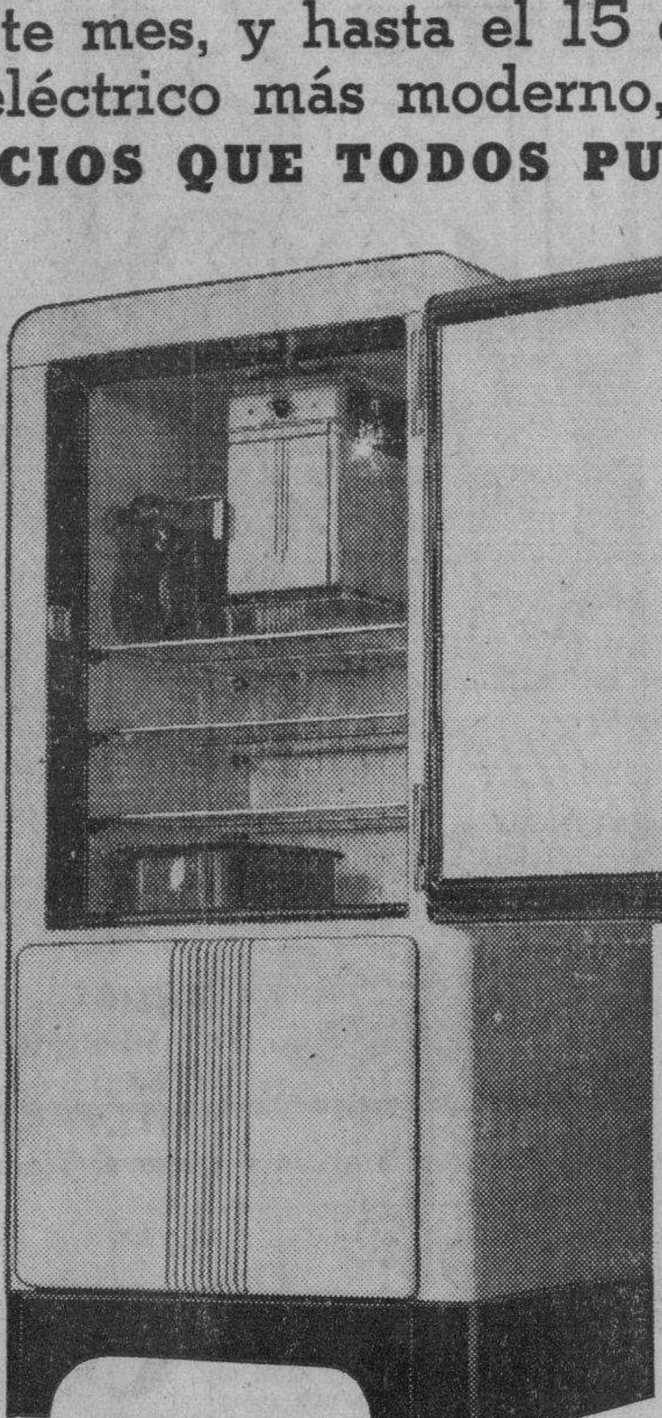

Universal COOLER

La realización de todo empeño grande no puede ser consecuencia de la improvisación. Para alcanzar resultados importantes es necesario aunar la experiencia con los recursos físicos y económicos que permitan llegar a la finalidad perseguida. Universal Cooler Corporation es uno de los tres más grandes fabricantes de Refrigeración eléctrica en el mundo. Por más de dieciséis años se ha especializado en esta sóla actividad industrial, concentrando todos sus vastos recursos a la producción de equipos de Refrigeración eléctrica... y nada más.

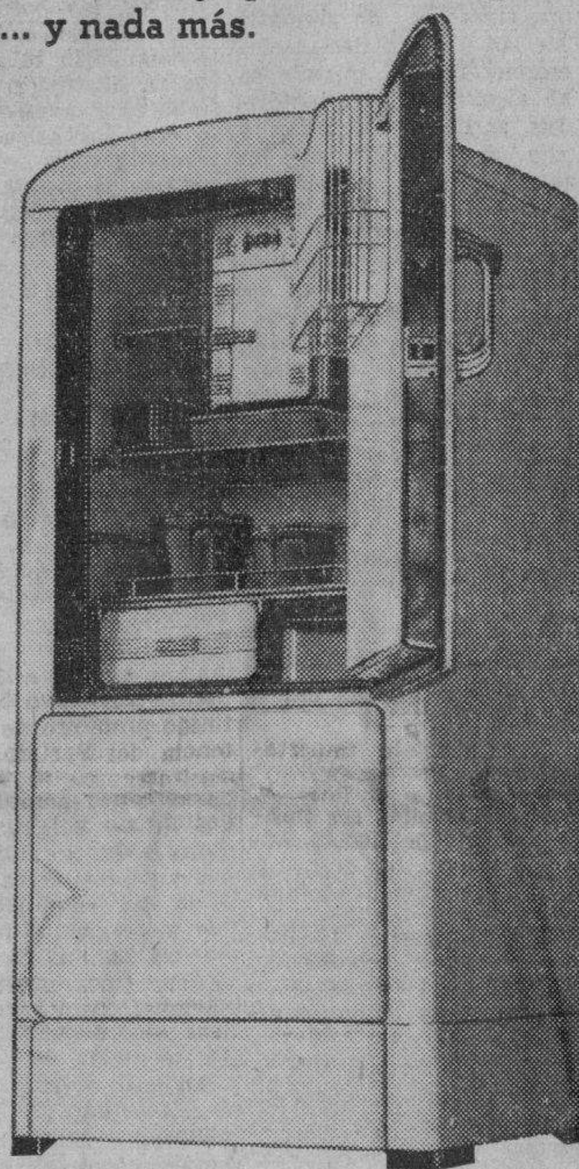

Universal COOLER

DOS AÑOS PARA PAGAR

Modelo X 339 -	3.3	p. c.	$135.00
„ X 439 -	4.2	„	145.00
„ M 539 -	5.17	„	185.00
„ M 639 -	6.23	„	195.00

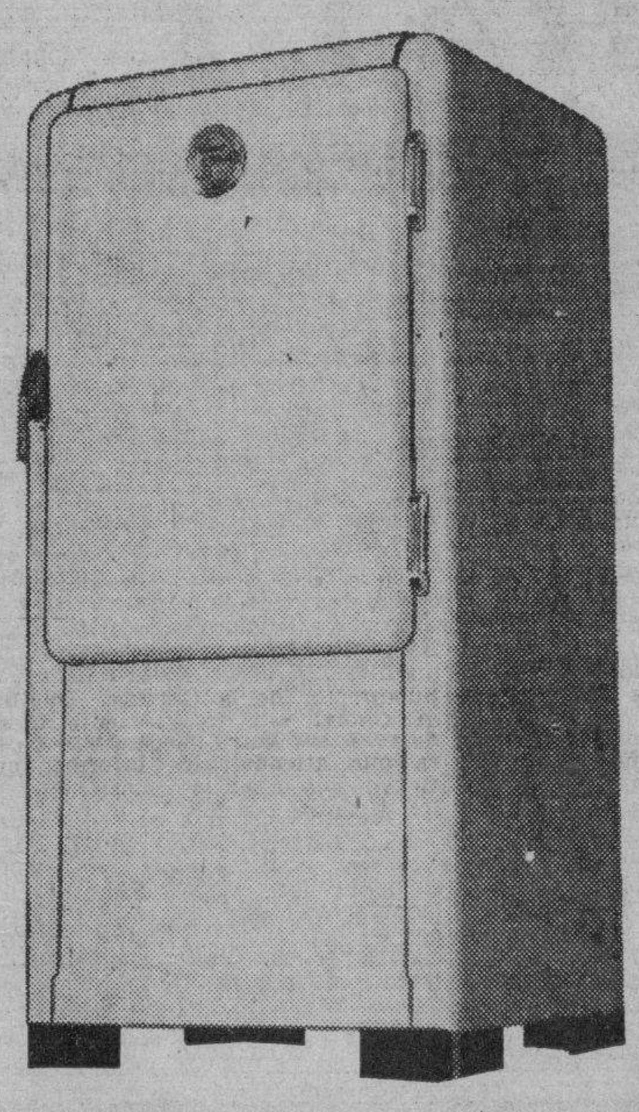

GIRALT

O'Reilly 457 - Tel M-9944 • San Rafael 155 - Tel. A-6511

ANUNCIO DE VADIA

EL TTE. CNEL. BENITEZ AGRADECIDO A LOS QUE LE ENVIARON MENSAJES

PINAR DEL RIO, abril 21. DIARIO. Habana.—Ante la imposibilidad de dar contestación individualmente a los centenares de mensajes de condolencia recibidos de toda la República, y en muchos casos por desconocer la dirección exacta de esos cariñosos amigos, el teniente coronel Manuel Benítez Valdés, jefe del Octavo Regimiento, «Rius Rivera», utiliza las columnas del DIARIO para expresarles a todas esas personas su más profundo agradecimiento por haberlo acompañado en el inmenso dolor que experimenta en estos momentos.—**Guillermo Rodríguez**, corresponsal.

LA CONFERENCIA DEL DOMINGO EN LA HISPANO-CUBANA DE CULTURA

La Conferencia del domingo en la Institución Hispano-cubana de Cultura estará a cargo del escritor español y profesor de Ciencias-Naturales del Instituto de Oviedo, doctor Antonio Ortega. La conferencia se titula: «Las Cadenas vitales. Economía biológica». Se celebrará en el teatro Fausto, a las diez de la mañana.

En uno de estos días llegará el notable comediógrafo español señor Alejandro Casona, expresamente invitado por la Institución Hispano-cubana de Cultura para dictar un cursillo de conferencias.

Qué le parece ?

EUCALIPTO (antiséptico PULMONAR), QUININA (antifebril y Tónico en la GRIPE), BENZOATO DE SODIO y BÁLSAMO DE TOLÚ (opuestos a las afecciones catarrales de la TRÁQUEA, de la LARINGE y de los BRONQUIOS) son los Activos y Saludables componentes de las tabletas SÚLKY.

"SÚLKY"; ¡LO MEJOR DEL MUNDO CONTRA AQUELLAS AFECCIONES DE LOS CONDUCTOS RESPIRATORIOS! "Súlky" no irrita. Puede tomarse en verano y en invierno. No afecta al estómago ni a los riñones; antes bien, los favorece.

CATARRO? Gripe? BRONQUITIS?:

La palabra de órden es: ¡¡ No lo recoja, cúrelo; tome "SÚLKY"

A R M O N I A S

EL CONTRATO DE SERVICIOS

Creo haber aclarado en los artículos precedentes este postulado: si por ministerio de la Ley el arquitecto ineludiblemente ha de intervenir en la construcción de las obras de su especialidad, los propietarios y contratistas inteligentes deben apoyar las medidas que garanticen eficiencia, probidad y utilidad en esa intervención profesional del arquitecto.

Tales son los designios del Contrato de Prestación de Servicios Profesionales que, desde Enero de 1938, mantiene en vigor el Colegio Nacional de Arquitectos. Después de las reflexiones genéricas que llevo publicadas, para terminar ofrezco en forma muy sintética los siguientes informes y argumentos en apoyo de dicho contrato:

A.—En toda obra donde el contratista no sea arquitecto, el propietario escogerá SU arquitecto, con quien suscribirá un contrato de servicios según modelo oficial del Colegio.

B.—Los propietarios no tienen que abonar ni un solo centavo para el Colegio. Este se sostiene exclusivamente con las cuotas y aportes de sus asociados.

C.—La intervención del Colegio en estos contratos de servicios profesionales se limita a servir de cobrador de los honorarios del arquitecto, y de árbitro cuando así lo solicite el propietario o el arquitecto.

D.—Estos honorarios los recibe el arquitecto por plazos escalonados, según progresa la obra.

E.—En dichos contratos de servicios profesionales están garantizados los deberes y obligaciones del arquitecto, y se presume que el propietario le exija su cumplimiento, interesado como debe estar en obtener una construcción sólida y durable.

F.—En los casos probados de incumplimiento del arquitecto, éste es enjuiciado por el Tribunal de Sanciones del Colegio, el cual tiene facultades para suspenderlo en el ejercicio de la profesión.

G.—En sus convenios con los contratistas, algunos propietarios estipulan que éste sea quien elija el arquitecto. Error lamentable. El propietario debe elegir SU arquitecto por los mismos motivos que elije su abogado y su médico. Estos son los casos en que, por lo general, nunca inspecciona el arquitecto la obra, en que al propietario le parecen excesivos los honorarios del arquitecto y en que son excesivos en realidad por tratarse de un firmón.

A estos propietarios «descuidados», les aconsejaríamos:

1.—Tomarse la molestia de designar un arquitecto probo, ya que al firmón ha de pagarle lo mismo que al cumplidor.

2.—Que si insiste en no elegir el arquitecto, descuente de los pagos al contratista los honorarios del arquitecto y los abone directamente al Colegio como reza en su contrato de servicios. Por descuidar esta precaución, algunos propietarios ingenuos han tenido que pagar dos veces tales honorarios, al no haber cumplido su contratista el compromiso de abonarlos.

H.—Las obras contratadas o administradas por arquitectos no requieren la celebración del contrato oficial de servicios. El Colegio presume que los honorarios del arquitecto ya van incluídos en el precio de la construcción.

I.—Un albañil con jornal de tres pesos ($3.00) y lo que importa el seguro, el descanso retribuído y lo de maternidad obrera, gana más que lo que alcanza un arquitecto por la tarifa vigente.

J.—Con el Contrato de Servicios el Colegio persigue que las obras se proyecten y construyan bien. Es una protección del propietario y de la seguridad ciudadana que antes no existía ni con la aplicación puntual de nuestras caducas Ordenanzas de Construcción.

Gustavo E. URRUTIA

LA "SEMANA DE SEGURIDAD" SE INICIA MAÑANA

Darán conferencias en escuelas públicas y privadas sobre la prevención de los accidentes

Ayer celebró su sesión-almuerzo mensual, el Consejo de Dirección del Consejo Nacional para la Prevención de Accidentes, en el restaurant «El Patio», bajo la presidencia del señor T. M. Victory y actuando de secretario el doctor José Barredo Sigler.

Los señores Juan Sabatés y Oscar Sigarroa informaron ampliamente sobre todos los trabajos de organización de los actos que figuran en el programa confeccionado para la celebración de la «Semana de seguridad», que quedará inaugurada mañana, domingo, y cuyo éxito superará al alcanzado en años anteriores.

A fin de inculcar en la niñez la previsión contra accidentes, el Comité Ejecutivo organizador de la Semana de Seguridad ha enviado una circular a los directores de escuelas públicas y privadas, invitándolos a que por los alumnos se desarrolle un tema sobre prevención de accidentes, especialmente en relación con la protección del niño en la escuela, en la calle y en el hogar, debiéndose remitir esos temas al tribunal que oportunamente se designará, de acuerdo con las instrucciones dadas en esa circular.

Otro de los números acordados en el programa de actos de la «Semana de seguridad» es el de ofrecer conferencias en las escuelas públicas y privadas, que estarán a cargo de los señores profesores de cada centro escolar.

El señor Soler informó que desde mañana, domingo, serán fijados en la plataforma delantera de los tranvías los carteles alusivos a la «Semana de seguridad», que han sido confeccionados por el Consejo Nacional para la Prevención de Accidentes.

El Consejo acordó invitar especialmente a los presidentes de la «Asociación de Reporters de la Habana» y de la «Asociación de la Prensa», así como a los directores de los diarios capitalinos, a todos los actos oficiales que tengan lugar durante la «Semana de Seguridad».

A propuesta del ingeniero Isaac Cabrera, se acordó designar una comisión, integrada por los señores Santiesteban, Maduro, Hernández, Moas, doctor Barredo Sigler y el propio Cabrera, para que estudie y someta a la consideración del Consejo las reformas aconsejables en el reglamento de la ley de accidentes del trabajo, las cuales, en su oportunidad, serán recomendadas a la Secretaría del Trabajo. Esta proposición del señor Cabrera se basa en el hecho de que los obreros que se dedican al corte de caña se producen lesiones para cobrar los cincuenta centavos diarios que fija la ley, o sea el 50 por ciento del jornal mínimo que debiera ganar el obrero, cuando en realidad el que percibe hoy no pasa de ochenta centavos y muchas veces no llega ni a cuarenta centavos, lo que hace que el obrero trate de lesionarse para obtener de esa manera un beneficio al pagarle la compañía de seguros una dieta de 50 centavos cantidad mayor de la que percibe trabajando.

LAS ALUMNAS DE FILOSOFIA Y LETRAS NO ACORDARON TOMAR PARTICIPACION EN EL CONGRESO FEMENINO

Habana, abril 19 de 1939.
Señor Director del DIARIO DE LA MARINA.
Ciudad.
Muy señor nuestro:

Por haber publicado el diario de su dirección con fecha 18 del corriente, que «las alumnas de la Escuela de Filosofía y Letras habían acordado designar su representación ante el Congreso Nacional Feminista», nos dirigimos a Vd. con el propósito de negar esa noticia.

Las alumnas de la Escuela de Filosofía y Letras, no acordaron nada, puesto que la designación de las que nos están representando en el Congreso, fué obra exclusiva del delegado de curso, sin previa consulta con el año.

A las alumnas de Filosofía y Letras, no se las citó más que para la asamblea que se efectuó el sábado 15, en el anfiteatro «Enrique José Varona», en la que, como su propio diario afirma, **no se llegó a acuerdo alguno.**

Cuando se fué a la Asamblea General en la que decía la citación, íbamos a elegir delegadas, encontramos a éstas nombradas ya sin conocimiento ni consentimiento de los cursos.

Por tanto, como en los incisos A y B del artículo No. 3 de los estatutos del citado Congreso, consta que:

«El Congreso se compondrá de delegadas electas en la siguiente forma:

a) En asambleas públicas convocadas por los respectivos Comités Pro-Congreso en aquellas localidades en que se hayan constituído previamente.

b) En asambleas públicas convocadas por representantes del Comité Ejecutivo Nacional Pro-Congreso, en aquellas localidades en las que no exista previamente Comité Local.

Como esas asambleas públicas no se verificaron ya que como queda dicho, en la única asamblea general realizada no se llegó a ningún acuerdo, queremos hacer constar públicamente, nuestra inconformidad con esa delegación.

Le agradecerán la publicación de la presente un grupo de alumnas de Filosofía y Letras.

Graciela Miranda y Otero, Argentina Núñez Parra y Bello, María Elena Martínez Suárez, Carmen Rovira Bertrán, Irma G. Regalado, Silvia Linares, Margarita Diego Intriago, Adelaida A. Rivón, Melba Manero, Adelaida Clemente Díaz, Rina Malo Rendón, Aída León, Graciela A. Alvarez, Concha Bonet, Adelaida Pérez Izquierdo, María Julia Quintana, Lourdes Vasconcelos, Rosa Martínez Abaroa, Mercedes G. Febles, Ada Manero, Piedad del Toro Posada, Manolita del Val D-Angelo, Edita Más, Olga Ortega, Carlota P. Cubillas. (Siguen las firmas).

EN UN CENTRAL

Aracelio Alvarez Bellido de Luna, vecino de Adriano 52, en Regla, sufrió lesiones de carácter grave, trabajando en el central «Gómez Mena», en Güines.

M.E.C.D. 2016

DIARIO DE LA MARINA

(S. A.)
FUNDADO EN 1832.
(Dirigido hasta 1919 por D. Nicolás Rivero y Muñiz)
DIRECTOR: Dr. JOSE I. RIVERO — ADMINISTRADOR: D. CELSO GONZALEZ
Domicilio Social: PASEO DE MARTI, Número 552.
Agente en N. York: Joshua B. Powers, Ins. 220 East, 42nd. St. New York City.

Editado por la Cía. DIARIO DE LA MARINA, (S. A.), cuyo programa consiste «en la defensa de los intereses generales y permanentes de la Nación cubana, de los especiales de la Colonia Española establecida en la misma y de la unión y armonía entre los diversos elementos que conviven en el país». Art. 1o. de los Estatutos.

TELEFONOS DEL DIARIO

Dirección	M-2356
Administración	M-7911
Suscripciones	M-7911
Quejas	M-7911
Clasificados	M-7915
Jefe Redacción	M-1287
Redacción	M-7913
Sports	M-7913
Ag. Guanabacoa	XO-1536

PRECIOS DE SUSCRIPCION (Y AVANCE)

	Territorio Nacional	Extranjero	Países Fuera del Convenio Postal
Año	$ 15.20	$ 17.00	$ 20.00
Semestre	8.20	9.00	11.00
Trimestre	4.35	5.00	6.00
Mes	1.50	—	—
Dominical Año	—	3.00	7.00

EDITORIALES

Las declaraciones del coronel Batista

Las últimas declaraciones del coronel Batista recalcan el interés que le inspira la próxima reunión de la Asamblea Constituyente. Sus palabras, a tal respecto, son terminantes: «La Constituyente soberana, ha dicho, es lo primordial, lo sustantivo, lo supremo». Opina el jefe de la Revolución de Septiembre que gracias a esa consulta al pueblo arribaremos a la tranquilidad espiritual. No otra cosa es lo que anhela el país. Su criterio, pues, es reflejo y síntesis de las grandes ansiedades nacionales.

Una Constituyente como la que habrá de ser convocada, es decir, profundamente respetuosa de la voluntad de la ciudadanía y su fiel intérprete, encierra una trascendencia que se sobrepone a todos los personalismos. Será un hecho histórico que marque rutas nuevas y determine futuros acontecimientos propicios a nuestros destinos. Tendrá, como secuela inmediata, afincar la normalidad en los ámbitos nacionales. Los pueblos no pueden vivir en eternas rectificaciones, extraviados en la tarea de Penélope. El nuestro reclama, con sobrados derechos, encararse con el porvenir, sin pizca de dudas ni reservas. Ha vivido un período transitorio, de contumaz ensayismo, que necesita liquidarse. La Constituyente, crisol de la política cubana, puede hacer esta obra. La hará, sin duda alguna, sobre todo si desvinculamos la gran empresa de apetencias partidaristas y de recelosos egoísmos. El espectáculo que la gran asamblea tiene que ofrecerle al país es de esos que revelan la aptitud colectiva. Ella moldeará el nuevo Estado Cubano, como muy bien apunta el coronel Batista. Su trabajo, pues, será de una inmensa responsabilidad, ya que de sus decisiones habrá de depender la patria que le leguemos a nuestros hijos.

Probablemente nunca se han leído con mayor interés, impregnado de fe y esperanza, unas declaraciones como las que acaba de hacer el jefe del Ejército Constitucional, reafirmando sus cualidades de orientador de la vida nacional. Su enjuiciamiento de las perspectivas electorales, con relación a la convocatoria de la Constituyente, muestra una clara sinceridad de propósitos y una determinación precisa de prestarle a la República un eminente servicio. Recoge, una vez más, el coronel Batista los latidos del pueblo y les comunica, como savia vital, un sentido optimista acerca de sus realizaciones próximas. De nuevo asoma la previsión del estadista al colocar la soberanía de la Constituyente cercana sobre los antagonismos partidaristas y las personales codicias. El lo ha dicho y nosotros tornamos a repetirlo: «La Constituyente soberana es lo primordial, lo sustantivo, lo supremo». No en balde se vincula al porvenir de Cuba la actividad de ese gran organismo legislativo, que debe ser molde de la República futura.

Hay una vibración de simpatía popular en las últimas declaraciones del coronel Batista, cuando se refiere al acontecimiento histórico que sus actitudes propician y cuando fija su atención en los problemas actuales de la vida cubana. «Hay que aplacar el hambre», ha dicho con palabra emocionada, reclamando el concurso del Congreso para que dejen de ser promesas y se truequen en realidades positivas y fecundas, leyes de carácter nacional que evitarán el desempleo, la miseria, el dolor. Son reclamos de nuestro pueblo que no pueden ser desoídos. Escucharlos y satisfacerlos equivaldría a restañar muchas heridas, a mitigar muchas penas, a consolar muchas angustias. Y nadie, en estos momentos, puede ni debe excusar una cooperación que es imperativo del deber, que es obligación de hombres al par que de ciudadanos.

En defensa de nuestra industria azucarera

En los últimos años el incremento de la industria azucarera en otros países ha sido considerable. En la Florida, por ejemplo, el cultivo de la caña de azúcar no pasó de doce mil toneladas en 1926. En cambio en 1937 fué de quinientas cincuenta mil. Los más recientes experimentos agrícolas hechos en los Estados Unidos arrojan resultados muy optimistas sobre la posibilidad de lograr un tipo de caña que resista las heladas. Optimistas, naturalmente, para los cañeros yanquis; pero harto pesimistas para nosotros, que contemplamos cada día con mayor preocupación la merma de nuestra primera manufactura.

Cuantas medidas se tomen para proteger a la industria azucarera contra la competencia foránea deben merecer el apoyo y la cooperación de todo el pueblo. No bastan el estímulo y el concurso oficiales. Es necesario que la opinión pública calorice todas las campañas y gestiones que en defensa del producto básico de nuestra economía hagan ciertos organismos cuyo relieve en las finanzas nacionales es notorio. Aludimos a las dos grandes asociaciones conectadas al negocio azucarero: la de colonos y la de hacendados.

Hay que acoger también con beneplácito las iniciativas parlamentarias encaminadas al mismo fin. Un grupo de representantes ha sometido a la consideración de la Cámara baja un proyecto de ley muy interesante a este respecto. En los «considerandos» del mismo se hace referencia a los siguientes hechos:

1.—Que debido al procedimiento seguido para repartir las cuotas azucareras asignadas, muchos ingenios no realizan la molienda que les corresponde, sino que traspasan, ceden o venden sus cuotas, permaneciendo inactivos, sin emplear apenas personal, lo que agrava enormemente la crisis de desempleo en los campos.

2.—Que también resultan perjudicados por esa paralización, desde el punto de vista fiscal, el Estado, la Provincia y el Municipio.

3.—Que como no se necesita la casa de máquinas para conservar las cuotas asignadas, los centrales que ceden las suyas se deshacen de su maquinaria y la venden a un precio irrisorio, a veces al cinco por ciento de su costo, y la adquisición de esa maquinaria a un precio tan bajo y por industriales extranjeros contribuye, sin duda, al auge y fomento de la industria azucarera fuera del territorio nacional, con grave perjuicio para nuestros intereses.

Por las razones expuestas, en el proyecto de ley se estipula lo siguiente:

a) Prohibición de traspasar, ceder o vender las cuotas azucareras asignadas.

b) Cada ingenio estará obligado a moler su cuota, así como la de los colonos que tenga asignada. Si no pudiera hacerlo por razones atendibles, su cuota será repartida entre los demás centrales de la provincia y los colonos, por su parte, podrán disponer de sus respectivas cuotas.

c) Prohibición de exportar maquinaria de ingenios, locomotoras, carros, railes, camiones, romanas, todo aquello, en fin, que pueda permitir el fácil fomento de centrales azucareros fuera del territorio nacional.

d) Igualdad de obligaciones a los efectos tributarios entre los ingenios parados y los activos.

Este proyecto de ley trata, sin duda, de poner coto a un mal complejo, contra el cual debemos estar prevenidos. Merece, pues, ser considerado por el Congreso con la mayor atención.

Licores de Monjes

Se sabe que los dos licores más famosos del mundo deben su nombre a órdenes religiosas de monjes. En efecto, el «Benedictine» y «Chartreuse» recuerdan a los frailes Benedictinos y a los Cartupos, respectivamente. ¿Están vinculados a ellos?

La fórmula lel «Benedictine» que se mantiene en secreto, fué descubierta en 1510 por el monje don Bernardo Vincelli, en la abadía benedictina de Fécamp, en Normandía, Francia. Durante la Revolución Francesa, la abadía fué confiscada y los monjes desterrados. En 1868 fué reanudada la fabricación del «Benedictine» por el descendiente de un monje, que había entrado en posesión de la receta y construyó la actual destilería en el mismo sitio en que se había encontrado en el monasterio y en el mismo estilo. El «Benedictine» como la mayor parte de los licores finos, está elaborado a base de «brandy» añejo y con una multitud de hierbas y plantas, algunas de las cuales crecen en los alrededores, mientras otras llegan de todas partes del mundo.

La «Chartreuse» es el único licor fabricado todavía por monjes. En las empinadas cuestas del Delfinado, San Bruno fundó en 1084 el famoso convento de los Padres Cartujos o «Chartreux». A unos 12 kilómetros del monasterio se encuentra la destilería donde desde 1860 fabrican los monjes su célebre licor. La receta original fué dada a estos en 1605 por el mariscal d-Estrées y perfeccionada por el hermano Jerome Maubec, usándose al principio el «Elixir Chartreuse» como medicina para los monjes y la población circunvecina.

Dos veces fueron expulsados los padres de Francia: durante la Revolución Francesa y hace poco, en 1903. Volvieron por primera vez en 1815 y encontrando el convento en ruinas y sin fondos, decidieron explotar la fabricación de su licor sobre una base comercial. Las primeras botellas fueron llevadas a Grenoble a lomo de mula por el hermano Charles. En 1848 se alojaron en el monasterio varios oficiales del ejército y encontraron tan delicioso el licor que prometieron hacerle propaganda, y en efecto desde entonces comenzó a extenderse su fama. En 1903 los monjes se exilaron a España, donde instalaron otra destilería, pero cuando se les permitió regresar a Francia en 1931 reanudaron la elaboración en la antigua fábrica y desde entonces hasta poco después de estallar la revolución en España, la «Chartreuse» se ha venido fabricando en dos sitios. Adaptado de «The Spur» Nueva York).

Al Margen de la Historia

EL SEÑOR STEIART

El señor Steiart es un belga tímido y silencioso, que sirve a los ejércitos alemanes. Los soldados del kaiser le gritan:

—Trae una docena de coles.

O bien:

—Consíguenos tabaco rubio.

O:

—Queremos faisanes.

Y así, sucesivamente.

Atento, amable, sonriente, el señor Steiart entra y sale en los cuarteles, habla con los oficiales, bebe con los soldados y goza de la general estimación.

Sus paisanos le odian. Cuando pasa, exclaman en voz baja:

Ahí va ese traidor de Steiart Cuando la guerra termine...

Y muchos puños se levantan, amenazadores.

Pero Steiart no oye ni ve. Todas las mañanas llega a la frontera con pasmosa puntualidad. Lleva unas cestas enormes para conducir los encargos del día. Todos le saludan. Todos le respetan...

En la frontera está esperándole «la abuela Camila», vendedora ambulante. Es su proveedora. Hablan, riñen, discuten... Steiart es duro. Todo lo encuentra carísimo. Regatea.

—¿Medio florín por una col?—grita. Pero, abuela, ¿usted cree que yo robo el dinero?

—A lo mejor—le responde la vieja.

—Es usted una bruja...

—¿Lo dices porque me viste el sábado por la noche cabalgando en una escoba, mientras tu mujer andaba del brazo del cabo Hans?

Estalla una risotada. Son los soldados alemanes que presencian la querella. Todos los días hacen lo mismo, porque les divierte el eterno duelo de la anciana con el señor Steiart.

Siguen discutiendo. Los insultos se suceden, de parte y parte. Al fin, el mandadero entrega sus canastas a «la abuela Camila». Esta, siempre refunfuñando, las llena y se las devuelve, pero exige el pago adelantado. Nueva discusión. Palabras gruesas. Amenazas terribles... Y nada más.

El señor Steiart regresa a su aldea fronteriza. Y reparte las coles, los huevos, las botellas de aguardiente, con amable solicitud. Los soldados alemanes lo invitan a comer, le regalan dinero, lo miman... Es un colaborador admirable.

Pero los belgas siguen odiando al señor Steiart, «el traidor». Y lo insultan, lo persiguen, lo acosan.

—¡Perro maldito!—le dicen.

—Las pagarás todas juntas cuando termine la guerra.

—Como no te vayas a Berlín con tus amigos...

—¡Miserable!

Y el señor Steiart no contesta. Baja la vista y sigue su camino.

Un día le dan una mala noticia:

—Tu hijo, tu único hijo, ha muerto en el frente.

El pobre hombre llora en silencio.

—¿Seguirás sirviendo a los asesinos de tu hijo?—le preguntan.

—¿No te repugna andar confundido con los «moffen»?

—¡Mal padre! ¡Mal patriota! ¡Te arrastraremos!

Los insultos y las amenazas no logran modificar las costumbres del señor Steiart. Silencioso, sonriente, dócil, sigue sirviendo a los soldados del kaiser.

Al fin, las tropas de Guillermo II salen de Bélgica. Los oficiales buscan a Steiart. Quieren llevarlo con ellos, para salvarle la vida. Saben que sus compatriotas lo odian y que lo matarán sin remedio. Pero ¿dónde se ha metido el mandadero? No parece por ninguna parte. ¿Acaso lo asesinaron ya? ¿La venganza popular se ha consumado? Así lo creen. Y se alejan de aquellas tierras pensando en el pobre Steiart.

Ya se han perdido de vista las columnas alemanas. Ondean las banderas de la Bélgica libre y el pueblo canta, enardecido, «La Brabanconne». Los retratos del rey Alberto I adornan los edificios. Es un minuto de júbilo general.

Pero... ¿quién es aquél que viene por el camino? ¿Será posible? ¡Es el señor Steiart! Gritos, protestas.

—¡Muera el traidor!

—¡A la horca!

—¡Es un canalla!

Y lo rodean. Y le pegan. Y le escupen.

Un patriota se ha trepado en un farol, con una cuerda en la mano. Y ordena:

—¡Colguémosle!

Y se disponen a ajusticiarlo. Pero se oye gritar al burgomaestre Moerbeke, que se abre paso entre la multitud.

—¡Dejad a ese hombre!—exclama con voz autoritaria.

—¡Es un traidor!—brama la multitud.

—¡Es un patriota!—responde el funcionario. Durante tres años ha estado engañando al enemigo. Gracias a él, nuestros generales conocían los movimientos del ejército alemán. Lo sé. Me consta. Y a nuestro rey también, que acaba de hacerlo caballero.

El burgomaestre enseña un diploma que lleva la firma real. Luego, en presencia de todos los vecinos, le impone la Cruz de la Orden de la Corona, en nombre del soberano. Steiart, llora. Y cuenta su odisea: «la abuela Camila» era el comandante K. S. Givens. del ejército inglés, hombre dotado de extraordinario talento de actor. Mezclados con aquellos gritos que cambiaban a diario en la frontera, se trasmitían todas las noticias, avisos y órdenes que deseaba el Estado Mayor. Steiart escondía planos en sus canastas, y debajo de las coles, el comandante Givens colocaba palomas mensajeras...

José SANCHEZ ARCILLA.

LOS PARIENTES SON MAS RICOS

El etnólogo de Filadelfia Mr. s. Dillón Ripley ha regresado de la Nueva Guinea Holandesa, donde vivió algún tiempo entre una de las pocas tribus antropófagas que aun existen, los Carunes.

Pero estos caníbales presentan una características curiosa: no sienten apetito por los blancos. Prefieren los parientes asados. (De «Newsweek» N. York).

EN LA SECRETARIA DE ESTADO — *Por Roseñada*

«Cogió el pitcher cubano Monteagudo la primera bola lanzada en la Liga Americana».

REMOS:—Que le avisen a ese hombre a ver si quiere trabajar a mi lado...

CRONICA LITERARIA

«SU MAJESTAD LA REINA»
Por Lady ASQUITH

Jorge VI fué a buscar a su Julieta al castillo de Glamis, la casa más antigua de las islas británicas. Donde se dice que Macbeth mató a Duncan y el rey Malcolm falleció. La vida social en Londres durante el idilio del duque de York. Isabel en París causa sensación en la Rue de la Paix, centro mundial de la moda. Innovaciones del vestir que Su Majestad auspició y puso en boga. Esposa antes que reina, en Camberra, en Londres y en París.

(De nuestro corresponsal)

El castillo y el príncipe de una modernísima Julieta

Once años contaba Isabel cuando conoció, en las fiestas de Lady Leicester, a un apuesto príncipe de Londres, reservado y quieto como intranquilo y juguetón era su hermano David. A Isabel le impresionó el chiquillo, a quien ya no volvería a ver hasta dentro de nueve años.

En agosto de 1920 el duque de York visitó el castillo de Glamis. La bella Isabel le mostró las salas y habitaciones ancestrales de sus grandes antepasados, que respiraron el aire de leyenda de Robin Hood. Evocó el fantasma de Macbeth, las jornadas gloriosas de Jaime, el holocausto de la enérgica condesa que pereció en la hoguera entre los resplandores de la monarquía escocesa.

Glamis, iluminado para las fiestas, semejaba aquella noche un paisaje de la historia. El príncipe bailó con Lady Isabel, y ambos se divirtieron lo indecible. Brillaba una luna esplendorosa en los jardines del castillo. Desde esa fecha eran cada vez más frecuentes los viajes del duque de York a Escocia, y las visitas de Isabel a Londres, donde la flor de la belleza y de la sangre azul de Europa rendía homenaje a Sus Majestades el rey Jorge V y la reina María. De Londres, la feliz enamorada marchó a Italia, a pasar cortas temporadas en la Villa Gapponi, donde vivía la señora Scott, madre de la condesa de Strathmore.

Para fines de 1922 todo el mundo sabía que el príncipe estaba enamorado de Isabel y ella de él. El matrimonio de esta pareja ha sido tal vez la ceremonia familiar más significativa del Imperio, desde que Eduardo VII unió a la reina María con su hijo Jorge. La sociedad de Londres hizo acto de presencia con todo el boato de rigor.

A los pies de la gentil damita del castillo de Glamis estarían quince años más tarde los potentados políticos y militares de la tierra, A los pies de ella, que en 1919 miraba asombrada el desfile de las legiones victoriosas de la Guerra Mundial y las apoteosis del imperio en honor de Wilson, de Foch, de Pershing y de Lord Haig.

Su majestad la Reina elegante soberana en Norwich y París

A los 38 años de edad, Isabel es una dama que nada tiene que envidiar a las mejor vestidas del continente. Con ella, puede decirse que la Corona ha avanzado hacia un feliz término medio entre las señorial y clásica elegancia de la reina María y la brillante fantasía de las Duquesas de Kent y de Windsor.

La Gran Bretaña no estaba preparada para tener en el trono a una mujer de los gustos asiáticos de Wally Simpson, que habría eclipsado con sus túnicas y joyas la persona del monarca y la hoja de servicios del Primer Ministro Baldwin. Pero si estaba preparada para poner en Buckingham al símbolo de la nueva elegancia templada por el decoro clásico y por la sencillez. Ninguna mujer representa esos dos términos con más propiedad que Isabel.

En Norwich, una tarde, inicia la moda moderna del abrigo de piel. Es un modelo confecionado de piel de cordero de la India, con cuello ondulado y levantado sobre ambos hombros, charreteras, y diseño llano al frente y atrás. La reina viste de acuerdo con su silueta; un poco llena, no muy alta, en contraste con el Rey. En la función de apertura del Parlamento, el 8 de noviembre del año pasado, parpadeaban en su regio vestido de satín brocado, blanco y plata, finos bordados de diseño de hoja con bordes argentados de cristal y diamante. El abrigo era de armiño, de tres cuartos de largo, con colas del mismo material.

Su Majestad posee dos juegos de alhajas: diamantes y perlas. Usa muy poco las joyas de colores, aunque tiene varias que le obsequiara su real consorte. Le es fácil adaptar a los diamantes cualquier vestido de noche a las perlas, no. Las perlas requieren conjuntos especiales para destacar su efecto y el de las ropas. La reina conoce de modas; hace parte de sus propios modelos, ayudada por una costurera, para no dar nunca un paso en falso.

El día de la botadura del trasatlántico «Queen Elizabeth» al presentarse con el sombrero de las palomas, inauguró los penachos de plumas largas que hemos visto en millones de cabezas femeninas en todas partes del mundo, como había hecho con el abrigo de charreteras de Norwich.

Además de estas dos tendencias, hay que acreditarle el descote en forma de corazón, el cuello Berta, y la esclavina de tipo cuadrado sobre los hombros, las faldas más cortas y el abrigo del mismo largo que los vestidos. En el invierno de 1938 estableció la crinolina en las modas de la corte, después del éxito resonante que tuvo durante su viaje político-social a París.

La reina que no pretende ser rey

En esta visita a París, la reina se cambiaba de vestido tres veces diarias, y en cada ocasión debía aparecer con un modelo nuevo, cuya descripción se trasmitía por cable a los establecimientos de modas más importantes de Bond Sreet en Londres y de la Quinta Avenida en Nueva York. Cada detalle de las ropas que lucía constituía una sensación en los centros de la Rue de Rivoli y de la Rue de la Paix.

La reina de Inglaterra, desde luego, no puede ejercer una influencia demasiado grande en las tendencias de la moda, debido a las normas conservadoras que guían la preparación de su vestuario. En Londres, por ejemplo, la duquesa de Kent influye más en la elegancia que Su Majestad, porque puede hacer cosas que a la soberana le están vedadas. La Duquesa lució plumas de avestruz en Ascot el año pasado y usó crinolina de encaje negro antes que Isabel. La Reina en cambio, se conformaba con revivir el encaje de Nottingham y continuar siendo árbitra de la elegancia en la corte.

En el mundo de la moda hay un campo francés, y otro inglés. Los ingleses predominan en ropas deportivas y de viaje, en abrigos y tapados, en vestidos de pompa. La reina ha menester de un guardarropa mucho más vasto que el Rey, a pesar de los numerosos uniformes y trajes de gala del monarca. Ella vive en un desfile de uniformes escarlata, tiaras de diamantes, rododendros y laburno; en ese escenario de Buckingham Palace, donde el tiempo permanece estacionado mientras pasa el mundo de la sangre azul.

Como la reina Victoria, Isabel medio oculta la túnica de terciouelo carmesí —vestido oficial— bajo un tapado de armiño, y así brillan más las cruces de Malta de su corona de diamantes sobre la cabeza. Tiene brocados de oro, casi siempre, para las funciones de la corte. Empero, es más discreta que la reina Victoria, que mantiene en segundo término para dejar a Jorge VI el foco principal del escenario, mientras el regio consorte contribuye a derramar sobre ella todo el esplendor imperial. Isabel acepta su cometido con la humildad sólida de las grandezas del castillo de Glamis. No pretende que su hermosura ni la pompa de sus vestidos eclipsen el reinado sereno de su compañero, el príncipe que un día fuera a buscar a los jardines de la vieja Escocia. Antes que Reina, es esposa de Jorge VI. En Glamis, en Londres, en Camberra y en París.

1—Esa foto en que la Reina y el Rey aparecen como tallados en medallón, fué tomada cuando los soberanos se dirigían a inaugurar las sesiones del Parlamento, hace algunas semanas. 2—La Reina a la edad de siete años. 3—La alcoba donde dormía de niña la Reina Isabel en el Castillo de Glamis.

A TRAVES DE LA VIDA

LOS ASUNTOS DE INTERES
(PSICOLOGIA CALLEJERA)

Cuál es el tema, en la actualidad, que goza de más interés?

No propongo una encuesta sobre dicho asunto, porque no daría un resultado satisfactorio. Consultar a las masas para conocer la mejor opinión es perder el tiempo con conocimiento de causa. Cada uno tiene su criterio y muchos no poseen ninguno, porque jamás han logrado formarlo sobre ninguna cosa.

Lo que sucede siempre, y es lo que pasa ahora: lo importante es el asunto de que más trata la gente. No importa que el suceso sea político, social o de la competencia de la Policía. Basta que preocupe a la totalidad para que sea el tema obligado de la conversación.

Cualquiera podrá hacer la experiencia. La persona que le hable, en la calle, en el teatro o en la tienda, le preguntará, después de haberle saludado amablemente, con un: «por usted no pasan años» o alguna otra necedad por el estilo, le demandará a renglón seguido:

—¿Tendremos guerra?

Al individuo no le importa, poco ni mucho, que se desate la contienda porque no es comerciante ni hace azúcar ni va a mandar píldoras de quinina. Lo que desea es que se resuelvan pronto y que si van a pelear, que se «fajen» cuanto antes. Es cuestión de impaciencia.

Me he valido de un vocablo absurdo que es un provincialismo criollo muy expresivo, que se usa por «reñir» o contender. «Fajarse», que es algo muy distinto a la significación que aquí le damos, es lo que se espera que hagan las potencias, antes de tragarse a los pequeños.

Como nadie está enterado de lo que van a hacer las estimables naciones, la conversación decae para darle entrada a un: —¿Ha visto usted qué calor? Se sale de un barbarismo para caer en otro.

Ya esto último es más discutible, porque se recuerda que en otros años Abril no había sido frío en la madrugada y caliente en el mediodía, con lo que resulta ese plato culinario, tan exquisito que se ma: «chaud-froi».

En fin, es cosa normal «como que está pasando» y nadie se da cuenta que otras veces ha sido peor.

En los países donde la temperatura es extrema, o muy frío o muy caliente, los habitantes tienen de ocupación todo el año: o dicen dar los «buenos días»: —«Hace cho frío» o hacen constar que «hace mucho calor». En determinados momentos del año, cuando la temperatura es agradable y el día está claro, no dejan de expresar, los americanos del Norte, su contento clamando: ¡Fine day! porque sienten la necesidad moral de mostrarse agradecidos al Supremo Hacedor esa felicidad que nos da la Naturaleza. Nosotros no nos quejamos cuando el día es «fino» o «bonito», sino cuando llueve seguido, para echar pestes contra los trópicos como si aquí, únicamente, descargara la lluvia. Lo otro no tiene importancia, porque es condición del ser humano, en muchos lugares, ser indiferente y desagradecido.

Pero cuando aprieta el fuego reparamos que es una insignificante garidad estar diciendo: —«Hace un calor insoportable» y nos quejamos como si ello nos sirviera de algo. El hecho es que también entra en tema de conversación, pues somos infinitos los estultos, según se dice en latín y creo que en todos los idiomas. Por ello se explica que la mayoría no habla sino de sus dolencias, no trata sino de la edad que pueden tener los amigos, en especial si son señoras, y no encuentra más tema de conversación que referir lo que han oído decir, aunque sea una calumnia sin fundamento, una nacional o alguna noticia periodística de esas que no tienen sentido común y que por lo mismo se dan al vulgo, por aquello de la «necesidad».

Pero el hablar es una necesidad tan grande que si no fuera por la conversación no habría divorcios ni aliados ni independientes.

Héctor DE SAAVEDRA

EPISTOLARIO DE OTEYZA

Sr. Federico Bacallao.
Cascajal.

Muy señor mío:

En su rápida visita a esta capital, de la que viene alejado hace treinta y cinco años «después de ciertas desavenencias políticas», dejó usted consignadas oficialmente, pues que hubo de exponerlas ante el sargento Rosillo y el vigilante Rodríguez de la Primera Estación de Policía, dos opiniones a cual más pesimistas sobre la honradez de un chofer y el puro concepto de la amistad.

Usted presentó a las autoridades citadas la denuncia de que, tras de haber alquilado un automóvil, en el que fué a diversas tiendas, donde adquirió mercancías por valor de ochenta pesos, aprovechando su estancia en determinado establecimiento bancario, el chofer se fugó con el vehículo, dentro del cual llevóse todos los paquetes. Y todavía añadió usted, pasando ya al terreno de las confidencias: «Les confieso señores, que prefiero la cornada de un toro al abrazo de un amigo».

Para rectificar esto último va la presente carta mía. Lo anterior rectificado ha sido por telegrama del teniente Valentín García al Jefe de la Policía de Cascajal, participando a éste, con orden de hacérselo saber a usted, que el chofer, el automóvil y los paquetes aparecieron en las proximidades del banco, donde aguardándolo estaban fielmente Que usted al salir del banco no los vió fué todo.

Fué todo respecto a su equivocada denuncia, señor Bacallao. Con referencia al añadido confidencial que usted pasó a ponerla, hay que es casi tan equivocado como la denuncia misma Pero fíjese en que digo «casi», pues tampoco yo tengo una idea optimista de la amistad. Como que juzgo excelente la sentencia de aquél que impetraba ayuda de Dios así: «Líbrame, Señor, de mis amigos, que de mis enemigos me libraré yo».

En efecto; de los enemigos es dificilísimo librarse. Existe hasta un procedimiento empleado por un dictador de Sudamérica, que mandó sin dejar enemigos ¡porque los había ido fusilando a todos! Y de los amigos claro está que no puede librarse. Ni siquiera se puede librar de ellos, pues se adquiere fama de retraído, de adusto, de ingrato.

Pero, ¡ay!, los amigos son de todo modo... La medida exacta la dió el que llegó el personaje del sainete que decía: «Yo sólo he tenido que dar cama dos veces. Una por un terrible rampión, que un amigo me le pegó y otra por un estacazo, que me le pegó otro amigo». Temibles resultan los amigos hasta cuando abrazan, aunque no tanto como los toros al cornear.

Los toros de mi tierra, por lo menos. No sé los de esta tierra, donde estando prohibidas las corridas de toros se crían ni se importan reses bravas. Pero la cornada de un toro andaluz o salmantino siquiera manda un hombre a la sepultura. Se lo digo a usted quien ha visto la cogida y la muerte del «Granero». A la enfermería llegó muerto el infortunado lidiador.

No; no prefiera usted la cornada de un toro al abrazo de un amigo, ni en el caso de que el amigo padezca una enfermedad contagiosa como aquél que hizo guardar cama al personaje del sainete por primera vez. Sin embargo, por si da con un amigo de los que pegan estacazos, como el otro que hizo guardar cama al personaje del sainete por vez segunda, esté usted siempre dispuesto a escurrir el bulto de los amigos igual que de los toros.

Es cuanto tenía que decir a usted, por lo que termino sin ofrecerme suyo amigo etc. Ya que tiene usted tanto las manifestaciones amistosas, le digo sólo adiós.

Luis DE OTEYZA

La Habana, 22 de abril de 1939.

HIJITA

Hijita del alma,
campanita loca,
que vas repicando
la ingenua alegría
de tu corazón,
así es como quiero
que seas:
luz, perfume y ala...
sedante y caricia
para mi existencia,
rayito de sol...
¡Hijita!
Qué diera
por presar el tiempo,
por que no corrieras
junto a él veloz...
porque fueras siempre
esto que ahora eres:
repicar ingenuo
de alegres esquilas
que resuenan dentro
de mi corazón!...
Campanita loca,
repica, repica,
desgrana el arpegio
de tu loca risa
por la vieja casa
bañada de sol...
Mientras hago eterna
mi canción de cuna,
¡hijita del alma!
para tí que eres
el mejor regalo
que ha dado Dios!...

Margot ALVAREZ SOLER.

Del libro en preparación: «Poemas del amor más puro».

FECHAS Y ANIVERSARIOS

Abril 22

Se cumple hoy el 120 aniversario de la fundación de Cienfuegos, bellísima ciudad cubana justamente calificada como «La Perla del Sur». Fué su fundador Don Luis Lorenzo de Clouet de Piette, Teniente Coronel de los Reales ejércitos de España.

—En 1806 nació en Fourgeres Julieta Drouet, la artista más hermosa de su tiempo, la mujer cuyo talento eclipsaba a todas las de su época y que abandonó la escena francesa para renunció a su vida de lujo y grandeza, a los aplausos y a toda su gloria artística para consagrar su existencia a un hombre ilustre, al gran poeta francés Víctor Hugo. Julieta fué el verdadero amor y la inspiración de Víctor Hugo. Ha sido el idilio más célebre en la historia de Francia. duró cincuenta años, y sólo se interrumpió al soplo de la muerte. Pero antes de que Julieta diese su postrer adiós a la vida Víctor Hugo le regaló su retrato con esta dedicatoria: «Tu amo. Cincuenta años de amor es el más hermoso matrimonio».

M.E.C.D. 2016

Viva más... y mejor

Actualmente nadie ignora que el lapso ordinario de vida ha sido prolongado, y que muchas enfermedades son ahora dominadas y vencidas con **más facilidad y más seguridad** que antes.

¿Alcanza ese progreso a las dolencias del

ESTOMAGO, afecciones concomitantes al **hígado y VESICULA,** úlcera gástrica o duodenal, **COLITIS - Intestinos?**

La respuesta es ¡¡¡ sí !!!, desde que surgió el **moderno patente**

BISMÁGEN.

Existen **infinidad de evidencias** de que, en la generalidad de los casos, aún en los más tenaces, **bajo la acción del admirable Bismágen** la salud deviene preciosa realidad.

BISMÁGEN ES ÚNICO. NO ADMITA IMITACIONES . . . NI REGALADAS.

Dolor de Estómago, Digestiones lentas o dolorosas, Empacho gástrico, Acidez, Eructos agrios, Espasmos, Cólicos, Dolor de vientre y espalda, Ardentía, Vómitos de líquido o de sangre, Gases, Dilatación, Mala respiración, Mal aliento, Pesantez, Fermentaciones intestinales, Diarrea o estreñimiento, Inapetencia, Desnutrición; **¿padece usted enfermedad gastrointestinal manifestada en alguno de esos síntomas?.**

Afortunadamente, el camino a seguir para Sanar es ahora fácil, corto y seguro: ¡¡ Bismágen !!

Ensaye con un frasco del **maravilloso patente** Bismágen y

Bendecirá la hora en que decidió tomarlo.

WASHINGTON INFORMA A CUBA DE LA APARICION DE 3 CASOS DE VIRUELA EN NUEVA YORK

En 28 Estados de la Unión se han registrado en una semana, 382 casos de dicha enfermedad. Cinco defunciones por Fiebre Amarilla en el Brasil. Inspección especial a las clínicas

En dos Estados, del Atlántico de Norteamérica se han registrado casos de Viruela, según informa, oficialmente, la Oficina Sanitaria Panamericana que radica en Washington, quedando indemnes de dicha enfermedad los otros 15 estados del ... incluyendo el Distrito de Columbia.

En el interior del Estado de New York se reportaron tres atacados de ... y uno en Georgia, durante la semana que terminó el pasado primero de abril.

Entre los 47 Estados, en 28 se denunció la existencia de enfermos de ... haciendo un total general de trescientos ochenta y dos (382) casos.

En la ciudad de New Orleans, Estado de Louisiana, fué reportado un caso y seis más en el puerto de Portland, Estado de Oregón.

...mente anuncia la Oficina Sanitaria Panamericana de Washington haber registrado cinco nuevas ... por Fiebre Amarilla en ... Estados de Espíritu Santo y Río ...

También se ha registrado un nuevo caso de Peste Bubónica en la ciudad de Guayaquil, República del ...

Inspección a las clínicas

El Director de Sanidad, doctor ... ha ordenado que «de acuerdo con lo dispuesto por el Secretario ... se ha ordenado al Negociado de Inspección Médica de la Jefatura Local de la Habana, se lleve a cabo una inspección en cada una de las clínicas que funcionan actualmente en esta Capital para confirmar si se cumple lo dispuesto en el Capítulo X, de las Ordenanzas Sanitarias, comprendido del artículo ... al 147 inclusive. Los informes que se originen con motivo de las inspecciones que se realicen, serán enviados por separado, a esta Dirección para su conocimiento, después de haberse ordenado por esa Jefatura a los interesados la subsanación de las infracciones que se reporten.»

El saneamiento de la Capital de Oriente

En su nuevo informe semanal el Jefe Local de Santiago de Cuba, doctor Salcines, asegura al Secretario del ramo, doctor Costales Latatú, haber terminado el total saneamiento de aquella capital, de acuerdo con sus instrucciones.

Solicitan prórroga

La Asociación de Fabricantes de Oleo-Margarina ha dirigido un escrito al Secretario de Sanidad solicitando un plazo de ciento ochenta días para dar cumplimiento a lo dispuesto en el Decreto-Presidencial 486 que trata sobre las etiquetas en los envases de mantequilla.

Según se nos ha informado el doctor Costales Latatú, autor de la promulgación del referido Decreto 486, no accederá a lo solicitado.

Las horas de oficina durante el verano

El Secretario de Sanidad ha recibido una comunicación de la Asociación de Empleados Públicos solicitando la implantación del horario de verano, como en años anteriores, esto es, que las horas de oficina sean de ocho de la mañana a doce del día.

Busto desarrollado y reconstituído con las saludables y reconstituyentes

PILDORAS ORIENTALES

Solicite gratis hoy el folleto descriptivo, se lo enviamos bajo sobre sin membrete.

Diríjase a P. ORIENTALES. Apartado 1244. Habana.

Buen Negocio

Por no poderla atender se vende o traspasa la acreditada casa de modas de O'Reilly, 503.

Informan en la misma y por el teléfono número M-9192.

LA SALUD Y LA BELLEZA

Estómago limpio . . . Cutis sano.

Millones de mujeres reconocen que el afamado médico inglés Benjamín Brandreth les ha puesto en sus manos el agente más valioso para la conservación de la salud y ...

Las Píldoras de Brandreth son el medio más eficaz de combatir y extinguir los males del estreñimiento.

Pueden usarse todo el tiempo que se requiera, sin peligro de malas consecuencias. No irritan ni ... Ejercen su acción directamente sobre el intestino grueso sin afectar la digestión, obran de modo suave, seguro e inofensivo.

La fermentación de los desperdicios acumulados en el intestino es el peor enemigo de la belleza. El cutis sucio, las erupciones en la piel, los ojos sin brillo, las ... el decaimiento de la vitalidad, todos estos males son casi siempre resultado de la pereza intestinal y de la descomposición de residuos de la digestión estancados en el intestino grueso.

Las Píldoras de Brandreth son el medio ideal de mantener los intestinos limpios. Eliminan los residuos nocivos de un modo suave, completo, y por lo tanto son una ayuda para embellecer. Se venden todas las buenas farmacias.

ANCIANA ARROLLADA

Dolores Rendón, Pastrana, de 74 años y vecina de 9 número 1123, sufrió lesiones de carácter menos grave, al ser arrollada en 10 y 11 por el auto 33638, que conducía Evangelista Guarino Iglesias, vecino de 19 número 414.

SORDOS NUEVA INVENCION

Con el NATURTON recuperará usted su oído natural.

El único aparato de su clase en Inglaterra patentado con dos cámaras no-eléctricas separadas.

Económico, sin alambre, sin baterías, casi invisible, excelentes resultados. Termina los ruidos en la cabeza. Solicite detalles. Corte este anuncio y envíeselo con su nombre y dirección a:

NATURTON CO., (Dept. D. Q.) 83, Pall Mall, London, S. W. I., England.

Se solicitan agentes.

VIBOREÑAS

EL FESTIVAL DE LAS FLORES. Siguen adelante y cada vez con más entusiasmo los preparativos del gran Festival de las Flores, que tendrá lugar el día 6 del próximo mes de mayo en el Club de Ferreteros, la simpática y progresista sociedad de la Calzada del Cerro.

Para esta fiesta lucirá el Ferreteros un precioso decorado floral en todos sus salones, así como una magnífica iluminación en sus bellos y hermosos jardines, donde serán colocadas numerosas guirnaldas con infinidad de foquitos de colores, ofreciendo un fantástico y maravilloso aspecto.

El baile, principal aliciente de la fiesta, será amenizado por la orquesta típica de Neno González, la orquesta Cosmopolita y el septeto Lira Matancera, bailándose en los amplios salones de aquella suntuosa mansión, en el floor de basket ball, y en la glorieta existente en los jardines.

Para el Festival de las Flores serán habilitados los kioscos, que en fiestas anteriores se instalaron, para la venta de toda clase de bebidas, helados y refrescos, café bocaditos, hot-dogs, tamales, tabacos y cigarros, etc., estando atendidos por las bellas damas y señoritas que forman el Comité Femenino del Club.

Las damas que asistan a la fiesta serán obsequiadas con flores y otros valiosos regalos.

En la secretaría del Club y de ocho a once de la noche, pueden obtenerse diariamente las entradas que al precio de un peso ha acordado la Directiva que preside el cumplido caballero señor José Fernando Feito Taladrid, para aquellos caballeros que no sean socios del club.

Las damas, como siempre, asistirán por invitación.

DE AMOR.—Mañana por la tarde quedará oficialmente formalizado el compromiso de la bella señorita Chucha Ramos Domínguez con el correcto joven George Domínguez, quien hará la petición ante los padres de su prometida, los esposos Luciano Ramos y Jesusa Domínguez.

La señorita Ramos, celebrando tan fausto acontecimiento, tendrá un recibo para sus amistades, sin carácter de fiesta.

NATALICIO.—Celebra en esta fecha su cumpleaños la encantadora señorita Olga Quintana y Cabrera, para la que habrán en tan señalado día, numerosas felicitaciones y congratulaciones por parte de familiares y amigos.

El cronista se complace en saludarla deseándole el más dichoso día.

EN SUS DIAS.—Saludaremos en esta fecha con motivo de su santo a la señorita Sotera Boza, Jefa de enfermeras del Pabellón de Maternidad de la Casa de Salud del Centro de Dependientes, muy querida por todos en aquella Quinta, donde su larga experiencia y muy buenos servicios son altamente reconocidos.

También están de días hoy el respetable caballero y distinguido ingeniero señor Sotero Escarza, antiguo funcionario de la Secretaría de Obras Públicas y su hijo el simpático joven y estudioso cirujano dentista doctor Sotero Escarza.

Felicidades.

LA FIESTA DEL SAN CARLOS.—Muy lucida y animada promete resultar la próxima fiesta del Club San Carlos, señalada para el sábado 30 en aquellos salones y campos de sports de la decana de nuestras sociedades.

Fiesta de socios, para la que se han contratado la orquesta Cosmopolita y el septeto Casino, y que a juzgar por el inusitado entusiasmo que ha despertado entre sus muchos asociados y simpatizadores será de lo más alegre y divertida.

Las personas no socias podrán obtener invitaciones para este baile del San Carlos, mediante la solicitud a cualquiera de los socios, según lo dispuesto por la directiva que preside el conocido joven Neno Valdés.

ACUSE DE RECIBO.—A la simpática directiva de la progresista Asociación de Alumnas y ex Alumnas del Colegio Estrella, acusamos recibo por el envío del último número de su interesante y ameno Boletín.

EL RECITAL DE MAÑANA.—Se presentará mañana en el teatro Auditorium Georgina Losa Carrillo, la joven y notable pianista, para ofrecer a los socios de Pro-Arte un magnífico recital interpretando de manera extraordinaria el Concierto de Bach, Arabesque de Schumann, Tschaikowski, Pouleno, Debussy, Rachmaninoff, Cassado, Navarro, Albéniz y M. de Falla.

Las invitaciones para este recital organizado bajo la dirección del Bureau de Conciertos de nuestra estimada compañera Conchita Gallardo, pueden solicitarse a los teléfonos F-3558 y F-6576.

EN EL CENTRAL HERSHEY.—Se celebrará hoy en el central Hershey la grandiosa verbena organizada por la Asociación de Padres, Vecinos y Maestros de aquella localidad, con arreglo al programa que dimos a conocer en pasadas crónicas.

Muy animada resultará esta fiesta, principalmente el baile para el que reina mucho entusiasmo.

EN EL MODERNO.—Nuevamente se presentará hoy en los dos turnos del elegante cine Moderno, la simpática comedia «Vive Como Quieras», que tanto gustó en la noche de su pre-estreno viéndose aquella hermosa sala del favorecido coliseo colmada de un público tan numeroso como selecto.

Con «Vive Como Quieras» completan el programa «La Ultima Carrera», cartones y revistas.

Orestes DEL CASTILLO.

NOMBRADO MARTIN FIGUEROA ANGUITA, MINISTRO DE CHILE EN CUBA

SANTIAGO DE CHILE, abril 21. (Havas).—En sesión secreta el senado chileno aprobó hoy los siguientes nombramientos diplomáticos:

Martín Figueroa Anguita, para Ministro en Cuba.

Alberto Cabero, para Embajador en los Estados Unidos.

Octavio Senoret, para embajador en Inglaterra.

Se cree que el Presidente Aguirre Cerda firmará las designaciones a principios de la semana entrante, y que todos los nombrados se dirigirán inmediatamente a ocupar sus cargos.

Armonizan moda y confort

60.-Glacé blanco todo o con adornos en charol negro, $7.00. En glacé beis con adornos oscuros, $7.50.

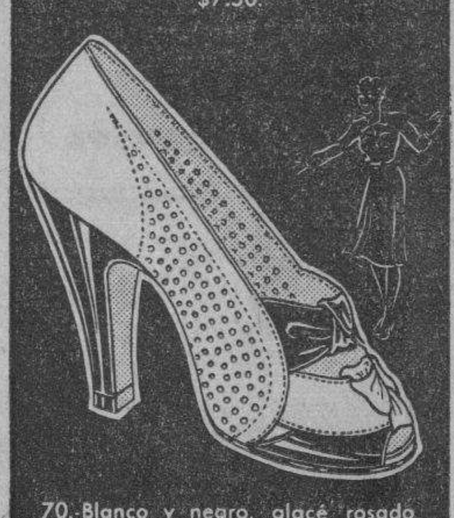

70.-Blanco y negro, glacé rosado todo y blanco todo sin talón, $5.00.

90.-En glacé blanco. Tacones alto, mediano y bajo, $5.00.

peletería INGELMO

San Rafael y Consulado

Comunicado sobre la visita a Roma de unos húngaros

Se dice que los resultados obtenidos en la visita han resultado muy satisfactorios

ROMA, abril 21. (Havas).—El Primer Ministro de Hungría, conde Teleki, y su Ministro de Estado, conde Czaky, iniciaron esta noche el viaje de regreso a Budapest. Fueron despedidos en la estación por el Primer Ministro Mussolini y el conde Ciano, con los cuales celebraron la última conferencia diplomática, a última hora de la tarde.

Comunicado oficial sobre la visita

ROMA, abril 20. (Havas).—Esta noche se publicó un comunicado oficial acerca de las conferencias de los estadistas húngaros, condes Teleki y Czaky, con el Primer Ministro Mussolini y el Ministro de Estado conde Ciano. El documento informa que las conversaciones se desarrollaron en una atmósfera de cordialidad y confianza recíprocas, las mismas que caracterizan las estrechas relaciones de amistad entre Hungría e Italia.

Los problemas más importantes especialmente los que conciernen a la Europa central y a la cuenca del Danubio, fueron sometidos a un examen profundo, y estudiados todos los acontecimientos que, en los últimos tiempos, han perturbado el equilibrio europeo.

Se puede anunciar, dice también el comunicado, que los resultados obtenidos fueron muy satisfactorios para los dos Gobiernos, que ratificaron su decisión común de tender hacia la consecución de los objetivos de justicia y paz que caracterizan al Eje Roma-Berlín. Se acordó también la forma en que debe desarrolarse la política de colaboración con los Estados amigos.

VIERON UN SUBMARINO MISTERIOSO CERCA DE HALIFAX, NUEVA ESCOCIA

HALIFAX, Nueva Escocia, abril 21. (Havas).— El comandante general del arsenal de Halifax ha pedido a todos los buques que naveguen hacia Halifax y que hayan pasado cerca del buque-faro de este puerto, poco después de la medianoche del martes y durante las horas de este último día, que se pongan en comunicación con las autoridades navales, para informarles lo que sepan en relación con un submarino desconocido que fué visto en las aguas próximas.

DETENIDOS EN RIÑA

Manuel Hernández Valentín, vecino de Vives 155, y José R. del Pino Martínez, con domicilio en Vigía 121, fueron detenidos al sostener una riña en el lugar conocido por Ariguanabo, resultando el primero con lesiones de carácter leve.

666 Domina el PALUDISMO en tres días. CATARROS en un día.

Líquido -tabletas Salve ungüento Gotas para la nariz. Tónico y Laxante

CRONICA HABANERA

QUINCE AÑOS

El lunes próximo cumple los suspirados quince años una bella y encantadora jeune fille: Elena Quirós y Someillán.

La señorita Quirós recibirá ese día a sus amistades en la residencia de su tía, la señora Margot Someillán de Salom, en la calle L, número 254, en el Vedado.

Reciba nuestra felicitación por anticipado.

GILDA NUÑEZ MESA. — En la residencia de sus padres; el doctor Mario Núñez Mesa y señora Inés Murray, en el Reparto Miramar, tuvo un camp-fire anoche la señorita Gilda Núñez Mesa, expresión suprema de la gracia y la simpatía.

En los preciosos jardines de la casa, iluminados bellamente, se desarrolló la fiesta que estuvo favorecida por un grupo numeroso de muchachas y jóvenes.

Entre las muchachas se encontraban Carmita Díaz, Macusa Larrea, Enita Rayneri, Margarita Pedroso, Mimí Sánchez, Gisela García Bango y Paulina Oyarzun.

Virginia Palicio.

Sylvia Pou.

Angélica Sánchez Zayas, Mari de los Reyes, Gertrude Ludtke, Margot y Gabriela Menéndez, María Valentina Palacios, y Alicia Grant.

Y Babette Stevans.

Entre los jóvenes, Mario Franca, Manolo de la Cruz, Ramón Antono Crusellas, Jorge Casares, Arturo Sosa, Pancho Miranda, José Andrés Rionda, Carlos Fernández, Juan B. Díaz, Carlos Martín, Pancho Pons, José Luis Grant, Rosendo Palacios, Luis Delgado, Manolo Santeiro, Charles Borrowns, José R. Piedra, Luis y Raúl Muñoz, y Raúl y Gastón Núñez Mesa.

LA EXPOSICION DE FLORICULTURA.—Se acerca la fecha de la inauguración de la Primera Exposición Nacional de Floricultura.

Señalada está para el día 28, a las cuatro de la tarde, en el Parque de Exposiciones de Rancho Boyeros, bajo los auspicios de la Secretaría de Agricultura y del actual secretario, ingeniero José García Montes.

Tanto los jardines habaneros que se han inscripto, como las señoras y caballeros de nuestra sociedad que tomarán parte en la exposición, vienen ya dándole los últimos toques a sus respectivos trabajos florales.

Esta noche, a las ocho y media, desde «La Voz del Aire», habrá conferencia como todos los sábados, para divulgación de esta primera exposición nacional de floricultura.

Uno de nuestros más destacados valores intelectuales, el doctor Rafael María Angulo, tendrá a su cargo la conferencia de hoy, ocupándose de la parte musical Manolo Llinás y Angélica Boulanger.

JAVIER DEL VALLE.—Ayer, por la vía aérea, partió hacia el norte el distinguido joven Javier del Valle.

Va primero al Canadá para después seguir hacia Europa, donde pasará todo el verano.

Feliz viaje.

LA TOMBOLA DE BELEN.—Estamos en vísperas de un gran acontecimiento.

Nos referimos a la Tómbola de Belén que, auspiciada por numerosas señoras y señoritas de nuestra mejor sociedad, tendrá lugar mañana, domingo, a la una y media de la tarde, en los hermosos dominios del Colegio de Belén, en Buena Vista, a beneficio de los pobrecitos de las escuelas dominicales.

Esta obra, sostenida desde hace muchos años por los bien queridos padres del Colegio de Belén, que vienen realizando una labor magnífica, digna de ayuda y de loa.

Hemos venido dando a conocer en notas anteriores los nombres de las distinguidas damas que integrarán los kioscos.

La Lonja del Pozo Misterioso estará bajo la dirección de la señorita Conchita Soto, secundada por las señoritas Conchita Barraqué, Margarita Dorta, Elena y Josefina Ibarra, María Antonia Chacón, Graciella Portuondo, Josefina Piedra, Graciela Roig, María Mayorga, Isolina Falcón, Graciella Blanco, Anita Cantens y Margarita Gastón.

En este Pozo Misterioso, que estará lleno de regalos, actuará como directora la señora Lola Sánchez de Busto, secundada por las señoras Evelia González de Rosende Roca, Mercedes Moro viuda de Collada, Blanca Alvarez de Celis, María Julia Fernández de Riaño, y las señoritas Conchita Bandujo, Terita Barnet, Bebita Busto, Gloria Busto, Encarnita Collado, Mary Fraga, Joaquina González, Chiquitica Hernández, Gloria Tamargo, María Antonia Tauler y Susana Zayas.

Un lugar de atracción poderosa para todos los concurrentes será el patio del Carrousel, donde estará un kiosco para la venta de tickets atendido por las señoritas Josefina Cuesta, directora; Josefina Albitre, Teresa Cascudo, Mercedes Cascudo, Carmen Dorta, María Suárez, Elvira Melendreras, Mercedes Mornau, Clemencia Quesada, Pilar Soto, Micaela Zayas y María del Carmen Lanuza.

El kiosco de los helados, que dirige la gentilísima Marquesa de Tiedra, secundada por un grupo de damas, entre ellas la siempre interesante Zoila Noroña de Reyes, será uno de los más lindos de la fiesta.

Su adorno floral estará a cargo del jardín «El Clavel», de los hermanos Armand, que de esta manera brindan su desinteresado concurso a la obra.

La Marquesa de Tiedra y la señora de Reyes han recibido muchas limosnas para el kiosco mencionado.

Entre las personas que han contribuído con su óbolo figuran Pilar Sánchez de Lezcano, María de la Paz de Coterillo, Chicha Sánchez viuda de Sánchez, Pilar Díaz de Martínez, Aída de la Cantera de Goizueta, Mercedes Montalvo viuda de Martínez, Teté Mendizábal viuda de Casuso, Adolfina Valdés Cantero de Martínez, Carmen Teresa Santos de Muñoz, María Teresa Sardiñas, Maruja Bascuas de Gasch, Nena Zayas viuda de Bonnet, Loló Solís viuda de Steinhart, Emilia Aguilera de Johnson, Loló Góbel de Sena, Amelia Franchi viuda de Ortiz, Margarita Menéndez de Marina, Ninivia Vázquez de Seijo, Graciella Leiva, María Teresa Escarrá de Casares, Blanca Tous de del Pino, María Luisa Giralt de Martínez Díaz, Consuelo Gancedo viuda de Tolón, María Romero de Vieites, Ernestina Cabrera de Fernández de Velasco, María de Hoyt, Guillermina Pérez Fernández, Mercedes Touzet viuda de Crusellas, Mercedes Crusellas de Santeiro, Amelia Díaz de Estrugo, Nena Campa de Rivón, Ana María Sánchez Crusellas de Gómez, Adolfina Solís de Gelats, Lucrecia Aguilera y el Marqués de Tiedra.

EN SANS SOUCI.—Noche de gala, la de hoy, en «Sans Souci».

El aristocrático restaurant garden de La Coronela, tan favorecido siempre por la buena sociedad de la Habana, estará colmado de público desde primera hora de la noche.

Abundarán los alicientes.

La orquesta de los hermanos Palau, el conjunto de tangos Palau y el septeto Cauto, nos brindarán nuevos hits musicales.

En cuanto al show, será interesantísimo.

(Continúa en la página SIETE)

HOY "EL CARMELO"

En la Sucursal de 23, entre G y H, presenta su último día de la

"VENTA ANIVERSARIO"

¡Aproveche sus grandes ofertas! Pida lista de precios

"EL CARMELO"

CALZADA y D Teléfono F-6066 — VEDADO — 23, entre G y H Teléfono F-6263

4.50

3.95

¿Verdad que son baratos?

Por el diseño puede ya apreciarse que tienen una línea novísima y que son, justamente, el gracioso complemento de un elegante vestido veraniego. Y cuando usted los vea de cerca, en nuestro primer piso... cuando se fije en lo finas que son las pajas ...en lo bien trabajados que están... en el gusto con que aparecen adornados... entonces, necesariamente se probará alguno, y pensará, aunque no lo diga: ¡qué baratos y qué lindos están!

Contemple de cerca nuestra elegantísima colección, que comprende desde el Sombrero con precio en centavos hasta el más fino modelo francés. Primer piso.

fin de siglo

san rafael y águila, tlfnos: m-5991-92-93

CON AIRE ACONDICIONADO EN LA PLANTA BAJA

No se han impuesto multas a los comerciantes por no inscribirse en los Registros Mercantiles

Desmiente el Secretario de Comercio tal versión y agrega que el Departamento se ha limitado solamente a dar cuenta al centro administrativo competente de las infracciones

Debido a una información publicada recientemente en la prensa de esta capital, referente a una supuesta controversia entre las Secretarías de Justicia y Comercio, en la que se dice que esta última ha venido considerando la no inscripción de los comerciantes en los Registros Mercantiles, como motivo de una infracción del Decreto-Ley número 163 de 1935, que regula lo relativo a la represión del clandestinaje mercantil, el Secretario de Comercio, doctor Edgardo Buttari, ha manifestado que en esas informaciones se ha sufrido un error de interpretación, que desea aclarar. Dice el doctor Buttari lo siguiente:

«Primero: Que en ningún momento la Secretaría de Comercio ha considerado la no inscripción de los comerciantes individuales o sociales en los Registros Mercantiles, como una infracción de lo dispuesto en el Decreto-Ley número 163 de 1935, ya que el mismo se refiere a los comerciantes que no figuran inscriptos en los Ayuntamientos respectivos por el comercio que ejerzan y en los registros creados por Leyes Fiscales, Sociales y del Trabajo; en cuyo sentido se ha manifestado reiteradamente y desde antiguo este Departamento.

«Segundo: Que no es cierto que la Secretaría de Comercio haya impuesto multas a los comerciantes por la no inscripción de los mismos en los Registros Mercantiles, sino, que, únicamente, se ha limitado a dar el parte a que se refiere el Artículo 20 del Decreto Presidencial número 2319 de 20 de octubre de 1938, en cuanto dispone terminantemente que se dé cuenta de cualquier infracción que se advierta por la Secretaría al Centro Administrativo competente.

Tercero: Que tampoco ha puesto en conocimiento de los Juzgados Correccionales las infracciones citadas, por no estar comprendidas las de la orden 400 de 1900, en ninguna de las contravenciones previstas y sancionadas en el Código de Defensa Social.»

Los corredores de Seguros, en Comercio

Una comisión de la Asociación Nacional de Corredores de Seguros y Fianzas, integrada por su presidente, el señor Raúl Perera Trujillo y el Presidente de Honor, señor Gerardo Hevia, concurrió en el día de ayer al Despacho del Secretario de Comercio, doctor Edgardo Buttari, tratando con dicho funcionario acerca de distintos asuntos relacionados con las actividades que desenvuelven.

A esa entrevista concurrieron, además, los señores doctor Juan Alemán Fortún y Luis T. Quert y Laguna, Subdirector Técnico de Seguros, el primero, y Jefe de Negociado de Seguros, el segundo.

DIEZ MILLONES DE PESOS SUMAN LAS PERDIDAS DEL TERREMOTO DE COPIAPO

SANTIAGO DE CHILE, abril 21. (AP.)—Los daños causados en Copiapo por el terremoto que se registró el martes pasado por la mañana se calculan en 10.000.000 de pesos.

Los carabineros han limpiado las calles, donde habían caído cornisas y fragmentos de las paredes.

Se ha sabido que cien casas recibieron daños interiores.

SUPUESTO ASALTO

José Alvarez Ramírez, de 41 años y vecino de San José 761, sufrió lesiones leves, según declaró, al ser asaltado en su domicilio por tres individuos que lo despojaron de la suma de 9 pesos, extremo que informó la policía no ser cierto, tratando el denunciante de ocultar la verdad de lo que le ocurrió en su casa.

OBRERO DESPLAZADO

Andrés Gross, vecino de Villegas 409, denunció a la policía, que trabajaba como dependiente en el restaurant situado en Acosta 211, siendo desplazado por el propietario del mismo, contraviniendo con ello las disposiciones en la Ley del Trabajo.

PARA SU SALUD

Duerma bien entre Sábanas limpias confeccionadas con el inmejorable y popular warandol

"AZUCENA"

PARA SU PROTECCION

El genuino está estampado en la orilla, en cada yarda.

"AZUCENA". Marca Registrada. Solicítelo por su nombre.

WARANDOL -AZUCENA- Blanco y de Color

M.E.C.D. 2016

AUDITORIUM

MAÑANA DOMINGO

a las 10½ de la mañana

Concierto de la

Orquesta Filarmónica de la Habana

bajo la dirección de

WALTER TAUSSIG

PROGRAMA

1a. Sinfonía (Schumann) • Une Nuit sur le Mont Chauve (Moussorgsky) • Arbolado y Campos de Bohemia (Smetana) • El Río (Smetana).

En obsequio al público la Orquesta Filarmónica tendrá a la venta las localidades no ocupadas por sus abonados, en sus oficinas de la Arcada del Hotel Sevilla (Tel. A-8700) donde ambién se reciben inscripciones de nuevos abonados.

	LUNETA	2º BALCON
Para este concierto	$2.50	1.00
Abonados-cuota mensual	$1.50	0.50

2 conciertos cada mes durante la temporada

M. GUASTELLA

ESCENARIO y PANTALLA

N O T A S

HOY: HARRY BAUR EN «EL ZAR LOCO» EN EL ENCANTO

Hoy sábado elegante presenta la empresa de este aristocrático teatro, la monumental superproducción «El zar loco», genialmente interpretada por el príncipe de los trágicos, Harry Bauer, con la distinguida colaboración de Pierre Renoir, Josette Day, Suzy Prim y el nuevo galán Gerard Landry. Un drama fuerte, enérgico, intensamente humano, emocionante, desarrollado todo en un ambiente del más refinado lujo y deslumbrante esplendor. Completa el programa el hilarante cartón de Walt Disney, en colores, «Cazadores árticos», la comedia «Amos de casa» y el Noticiario. Los precios: 30 cts. de 3:30 a 6:30 y 40 cts. después. Niños a todas horas 20 centavos.

Mañana desde la una, extraordinaria matinée con «El zar loco» y estreno en Cuba del crispante drama de la Columbia, titulado «Más allá de Shanghai», con Betty Furnes, James Craig y Kelly Luke.

El lunes, en día de gran gala y esplendor, RKO Radio presenta orgullosamente, por primera vez juntos a la adorable Irene Dunne y al ídolo de ídolos Charles Boyer en la película que es todo amor «Dos corazones». El romance de una dama de Park Avenue con un apuesto pintor! Una historia de amor desdichado que arranca al alma sus más hondas y tiernas emociones, encontrando en su dolor una fuente inagotable de exquisita belleza y emotividad...! Irene Dunne y Charles Boyer, moviéndose en un ambiente de lujo y alegría mundana, nos brindan una situación ideal para un cálido romance... para un drama pletórico de desilusiones y esperanzas que nos enseñará a vivir y que hará despertar los más secretos sueños de nuestros corazones.

El lunes primero de mayo, sensacional hit de la RKO Radio: «Esclavos blancos», con Anne Shirley. Drama moderno, intensamente humano

GRAN TRIUNFO DE «KATIA» EN EL FAUSTO

Una historia de amor presentada en un ambiente de sugestiva belleza... y protagonizada por personajes reales cuyos nombres conservará la historia hasta la inmortalidad...! Pocas veces la fortuna ha sido tan pródiga con los buscadores de asuntos para el cinema, como en el caso de «Katia». De las páginas carcomidas de la historia surge esta trama basada en un romance histórico que por su belleza y emotividad, difícilmente la inventiva del hombre pudiera superar en concepción: los amores reales de un zar de todas las Rusias con una hija de un noble, una damisela díscola, todo nervio y corazón, que por su destacado carácter logra captar el alma del monarca y poner de cabeza las riendas de un Imperio! En los roles estelares aparecen Danielle Darrieux y John Loder. «Katia» se presenta hoy en este majestuoso coliseo acompañada del hilarante cartón en tecnicolor de Walt Disney «Exploradores incipientes», la comedia «La voz del tirano» y el Noticiario. Los precios: 40 cts. de 3:30 a 6:30 y 50 cts. después. Niños a todas horas 20 cts., y tertulia familiar 15 centavos.

Mañana, desde la una, monumental matinée con «Katia» y el sentimental e intenso drama de la RKO Radio, «De regreso a la vida», con John Barrymore y Peter Holden.

El martes: el más escandaloso hit cómico-trágico-burlesco-musical del siglo: «Los tres mosqueteros». Una estupenda producción, parodiando una de las obras maestras de la literatura francesa. Don Ameche como el apuesto Dartañán y los incomparables Ritz Brothers como Athos, Porthos y Aramís. El pasado de los caballeros de capa y espada... bajo el gusto crítico y burlón de nuestra época ultra-civilizada...! Una parodia digna de una gran obra...! Una trama de cuando «se amarraban los perros con longanizas...» y se las comían....! La parodia más original de «Los tres mosqueteros» con los más absurdos caballeros de todas las edades: los Hnos. Ritz.

HOY PAYRET

EL MAYOR EXITO del AÑO!

"MEXICO LINDO"

SUPER REVISTA con RAMON PEREDA y ADRIANA LAMAR

y ENORMES CONJUNTOS

Distribuída por exclusivas BERNDES

20¢ y 30¢

CAMPOAMOR: «MARIA ANTONIETA»

Una página de la historia moderna de Francia! Llena de dolor, amor y heroísmo. Una trama formidable. Un reparto artístico tan extenso como escogido. Dirección: la mejor. Esto es la obra en que Norma Shearer glorifica con su actuación brillante el séptimo arte.

El valor de la mujer en su más alto grado de heroísmo y abnegación! El drama de una reina que gobernó por un período efímero en Francia. La más brillante historia de amor y de dolor, llevada al cine.

En «María Antonieta» la bellísima y exquisita estrella Norma Shearer, nos ofrece el espectáculo magnífico de oírla cantar en dos idiomas: en francés y en alemán.

Completa nuestro programa de hoy la sugestiva comedia Metro que tiene como intérprete principal al gran actor Frank Morgan, tiulada «Castillo de naipes», y Noticiario.

«María Antonieta» se exhibe a las 2:40, 6:14 y 10:08 minutos.

No olvide que el lunes estrenamos «La puerta cerrada».

CARTEL DEL DIA

POR LO TEATROS

LA COMEDIA: A-6737. A las 5.30: «Malvaloca». A las 9.15: «Mancha que limpia». Trasmite la CMCF y COCH.
NACIONAL: A-6700. A las 9.00: «La Princesa del Dollar».

POR LOS CINES

ENCANTO: M-6055. A todas horas: «El zar loco» y cartón.
FAUSTO: M-7800. A todas horas: «Katia» y cartón.
ALKAZAR: A-6869. A todas horas: «La hora radiante» y «Vacaciones de amor».
CAMPOAMOR: A-7054. A todas horas: «María Antonieta» y «Castillo de naipes».
AUDITORIUM: F-4455. «Katia» y «La letra con sangre entra».
TRIANON: F-2403. «Charlie Chan en Honolulú» y «La hora final».
PAYRET: A-7157. «México lindo» y cartón.
RIVIERA: F-2040. «El zar loco» y «Date preso Bulldog Drummond».
RADIO-CINE: M-1407. «La heredera ardiente» y «Satanás soore ruedas».
NEPTUNO: M-1515. «Charlie Chan en Honolulú» y «La hora final».
FAVORITO: U-5333. — Pronto gran inauguración.
FLORENCIA: U-3533. «Suez» y «Marido de conveniencia».
OLIMPIC: F-3711. «Estampas habaneras» y «Chicos del barrio».
INFANTA: U-3700. «Hombres con alas» y «Si yo fuera rey».
MANZANARES: U-3354. «Mi tía de América» y «La silla acusadora».
ROXY: FO-3255. «Las hermanas» «La llave del misterio» y episodio.
RIVOLI: FO-2682. «Uña y carne», «La ciudadela» y episodio.
REINA: M-2272. «María Antonieta» y «Colegio de señoritas».
RIALTO: M-1831. «Estampas habaneras» y «Jettatore» o «Mala sombra».
VERDUN: A-9206. «En manos de una mujer» y «Víctima de su destino».
LARA: M-2421. «Argel» y «Los misterios de Londres».
PRADO: M-2822. «El rey» y «El irresistible».
COLONIAL: A-7879. «La casa del maltés» y «El encanto de la bohemia».
ACTUALIDADES: M-5575. «El hermano del diablo» y «La provincianita».
CERVANTES: M-6494. «Mi tío Samuel» y «Buscando marido».
MAJESTIC: M-4477. «Rosa del desierto» y «Camaradas del mar».
LIRA: M-4474. «Los secretos de un Don Juan» y «El duque de West Point».
CUATRO CAMINOS: M-3676. «Puerta cerrada» y «Maestro de levita». A las 12 de la noche: «Prostitución», por la Cía. Muñiz Llorens.
BELASCOAIN: U-5200. María Antonieta» y «Amor en primavera».
GRIS: F-4292. «Uña y carne» y «Con los brazos abiertos».
VIVES: F-3128. «Mi tía de América» y «El corsario negro».
MODERNO: X-1305. «Vive como quieras» y «La última carrera».
SANTOS SUAREZ: I-4600. «El valle de los gigantes» y «El guapo del rancho».
CUBA: M-9796. «La escuadrilla de la aurora» y «Desde los tiempos de Eva».
SALON ROJO: M-4794. «El cowboy y la dama» y «El regreso de Pimpinela».
WILSON: U-5863. «Suez» y «Alas de destrucción».
TOSCA: I-3099. Debut de Pedro Vargas, «Danubio azul» y comedia.
BELGICA: A-9128. «Mi tío Samuel» y «El lancero espía».
VIOLETA: M-3238. «México canta» y «La valentina».
MENDOZA: I-7285. «Jóvenes de corazón» y otras.

REX Cinema M-2214

LA FUNCION EMPIEZA A LAS 11 DE LA MAÑANA

HOY

NOTICIARIOS PATHE, R. K. O. y METRO.
DESFILE DE MAESTROS (musical).
DETRAS DEL CRIMINAL (documental).
A TRAVES DE ESPAÑA (viajes).
EL TEATRO DE LOS ANIMALES (último cartón de Betty Boop).
Horas y precios de costumbre

REX Cinema M-2214

PROGRAMA CONCIERTO EXTRAORDINARIO

HOY, SABADO, a las 10 de la noche y MAÑANA, DOMINGO, a las 10'15 de la mañana, 3'15 de la tarde y 9 y 10'30 de la noche, en tandas especiales.

IGNACIO PADEREWSKI interpretando al piano cuatro grandes obras de concierto.

GRACE MOORE y coros del Metropolitan Opera House de New York, en 9 selecciones de Opera.

VERA ZORINA y cuerpo de baile del Metropolitan, en el Ballet de "La Ninfa de las Aguas".

HELLEN JEPSON y coros del Metropolitan, en dos selecciones operáticas.

16 NUMEROS (los mejores) DE 5 GRANDES PELICULAS. Entradas: 40 centavos.

UN GRAN RECITAL DE CARMINA BENGURIA

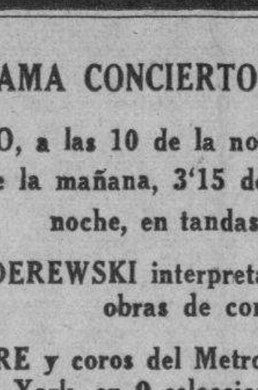

Antes de iniciar una jira artística por las principales ciudades de la isla y seguir al extranjero, Carmina Benguría, la gran intérprete del poema, primor de juventud, de gracia y de belleza, ofrecerá un nuevo recital de poesías en la Habana. Este tendrá lugar el domingo 7 de mayo, a las 10 de la mañana, en el teatro «Encanto».

Aplaudida y admirada por todos los públicos; consagrada por ilustres críticos como una de las más eminentes animadoras del verso en América, Carmina Benguría —a quien Gabriela Mistral pidiera en página brillante que pusiera su voz preciosa, su donosura y el privilegio de su arte al servicio de los clásicos españoles y al habla popular de nuestro Continente— continúa con el recital del día 7 en el «Encanto» los resonantes triunfos que alcanzara en Nueva York, en el teatro Nacional de la Habana y en Camagüey y Oriente en meses pasados.

El programa que presentará la joven y genial artista es un modelo en su clase: en la primera parte poemas de Calderón, Lope de Vega, García Lorca, Juana de Ibarbourou, Gabriela Mistral (canción de zafra, a ella dedicada) y Martí. En la segunda: Fernando Villalón, Carmina, Larrañaga, Enrique de Mesa, Góngora y José Carlos de Luna. La tercera parte la integra ocho cantos del poema «Santificado sea», del ilustre poeta y escritor argentino Arturo Capdevila, cuyo libro Melpomone ha logrado siete ediciones.

Los precios que rigen para este gran recital de la gran recitadora son: Luneta numerada $1.00; sin numerar $0.80 cts. Balcony sin numerar 60 cts.

«EL ZAR LOCO» CON HARRY BAUR EN EL RIVIERA

Nuevamente presenta hoy la empresa de este elegante teatro al príncipe de los trágicos, Harry Bauer en la monumental superproducción «El zar loco», con la distinguida colaboración de Pierre Renoir, Josette Day, Suzy Prim y el nuevo galán Gerard Landry. Uno de los mayores éxitos de la temporada. Un drama fuerte, enérgico, intensamente humano, profundamente emocionante, desarrollándose todo en un ambiente del más refinado gusto. Completa el programa el crispante drama policíaco, «Date preso Bulldog Drummond», con John Howard, Heather Angel y Reginal Denny. Además el Noticiario. Los precios: 30 cts. por la tarde y 40 por la noche. Niños tarde y noche 20 cts. y tertulia 15 cts.

Mañana: la gloriosa superproducción «Katia» con la adorable Danielle Darrieux y el apuesto John Loder. Una historia de amor presentada en un ambiente de sugestiva belleza e inusitado esplendor. «Katia» será presentada acompañada del emocionantísimo drama de la Columbia, titulado «Destinos sin gloria», con Jack Holt y Beverly Roberts. Además el episodio No. 10 de la superserie «La araña negra».

El lunes: dos sensacionales «hits» de la RKO Radio, el genial niño cantante Bobby Breen en el soberbio film «Los camaradas del mar» con la colaboración de Leo Carrillo y Henry Armetta. Además John Barrymore y Peter Holden en el drama intensamente humano y realístico: «De regreso a la vida».

El martes: el más escandaloso hit musical-trágico-burlesco-cómico «Los tres mosqueteros», una estupenda producción parodiando una de las obras maestras de la literatura francesa. El pasado de los caballeros de capa y espada... bajo el gusto crítico-burlón de nuestra época ultra-civilizada...! Vea a Don Ameche en el role fascinante de Dartañán y locos que nunca, pero vestidos de caballeros de capa y espada, Porthos, Athos y Aramís, nadie menos que a los Hnos. Ritz, derroche de la gracia que los ha caracterizado como tres de los mejores comedianes del cinema...

NACIONAL: OPERETAS POR LYDIA DE RIVERA

Empezó ayer la temporada, corta pero prometedora. Inauguróse bajo los mejores auspicios y confirmando esa adhesión inquebrantable del público por esa artista, a la que admira y a la que agradece el decoro con que presenta todos los espectáculos.

«La Princesa del Dollar», que viene a incluirse entre las obras preferidas del género, fué a escena, para gran lucimiento de Lydia de Rivera y sus colaboradores. Ella la realzó con su inquebrantable elegancia, con sus finos modos escénicos y con sus generosos esfuerzos de cantante. También, derrochando lujo en trajes y pieles.

Previamente había creado un ambiente propicio a su figura, cuidando, personalmente, todos los detalles del montaje, que fué de primer orden y de mucho gusto, en cuanto a decoraciones, mobiliario y ropas que vistieron todos los actores.

Fernando Cortés fué un excelente Freddie, simpático y desenvuelto.

Angelita Méndez, tan útil y tan laboriosa, cumplió como siempre. Y de igual modo, la Beato, que tiene bella voz y agradable apariencia. Alvaro Suárez, que encaja en todos los estilos escénicos, estuvo acertadísimo, como Arturo Vila.

En su doble aspecto de actor y director acertó Paco Salas. También Peyro, en la conducción de una bien preparada orquesta.

«La Princesa del Dollar» se repite esta noche, a las nueve, con el mismo resparto y a los mismos precios: de $1.00 luneta y asientos de palco, 80 la butaca, 50 y 30 los delanteros y 40 y 20, respectivamente, la entrada a tertulia y paraíso.

Mañana, por la tarde, «La Viuda Alegre». En la otra semana, «La Duquesa del Bal-Tabarín» y «El Conde de Luxemburgo». Después, «Chin Chin La».

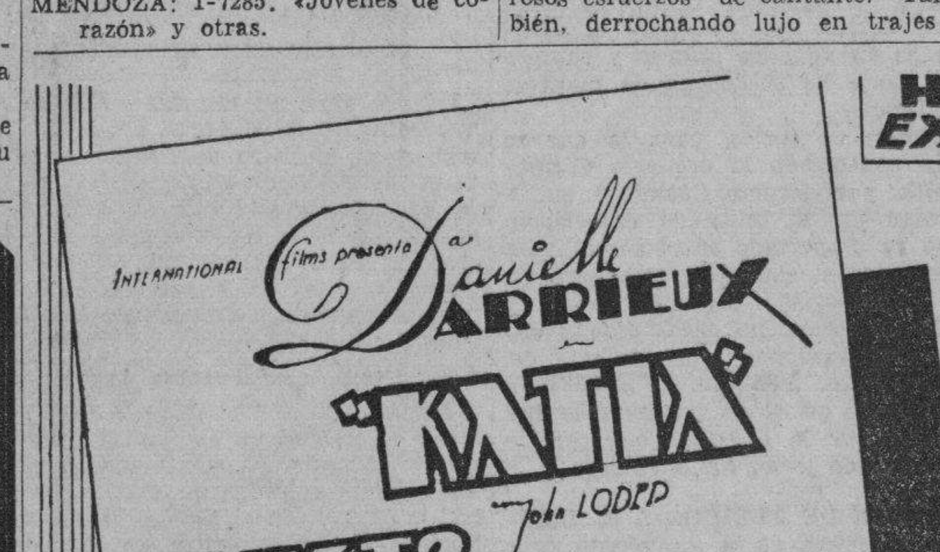

JOAN CRAWFORD en «LA HORA RADIANTE» en el ALKAZAR

Un drama exuberante de belleza y de un interés fascinante...! Eso es la superjoya de la Metro «La hora radiante» que con tanto éxito viene presentando la empresa de este popular coliseo, en la que tienen los papeles principales: Joan Crawford, Margaret Sullavan, Melvyn Douglas y Robert Young. Completa el programa la simpatiquísima supercomedia «Vacaciones de amor», con Dennis O-Keefe, Florence Rice y Reginal Owen. Además la Variedad «El famoso diamante Yonker», el film panorámico en tecnicolor «El Parke de Yellowstone» y el Noticiario. Los precios: 20 cts. de 1:30 a 6:30 y 30 cts. después. Niños a todas horas 15 cts. y tertulia familiar 10 cts.

Mañana: magnífica matinée desde la una, con este mismo sugestivo programa.

El lunes: el triunfo musical de la historia del cine: «El gran vals», presentado orgullosamente por la Metro con la gran actriz vienesa Luise Rainer, Fernand Gravet y la soprano de voz de ruiseñor, considerada como la mejor del mundo, Miliza Korjus. Una trama romántica que nos habla de los amores y amoríos de un gran genio: Johann Strauss. Oiga en «El gran vals» las melodías más exquisitas de este inmortal compositor, interpretadas por magistrales profesores, los mejores instrumentos y la voz maravillosa de Miliza Korjus. Cuando Viena era el paraíso del amor por sus encantadoras mujeres, las más bellas de Europa y los ritmos irresistibles de sus soñadores valses...! Conjuntamente se estrenará el crispante y emocionantísimo drama de la Columbia, titulado «Espías», con Ralph Bellamy y Fay Wray. Conozca la historia del macabro anillo... cuya aparición era signo de muerte a manos de los espías...! Quédese atónito ante el poder de un gas letal... cuya fórmula en poder de los enemigos era sinónimo de ruina para cualquier nación, e imagínese lo que costaría recuperarla de manos de los misteriosos espías que se habían apoderado de la misma...!

M.E.C.D. 2016

MUCHO ALCANCE A POCO COSTO

RADIO RCA VICTOR 5-TUBOS 5-Q-1

$60

DE VENTA EN LAS AGENCIAS RCA VICTOR

distribuidores HUMARA Y LASTRA SEN C T.M9093

A LOS HOMBRES les gustan las MUCHACHAS VIVACES

Si es usted vivaz y alegre sus amigos le invitarán a bailes y fiestas. Si se muestra de mal humor, apática cansada, no atraerá su atención. A los hombres por lo general no les gustan las muchachas "calladas". Cuando van a fiestas las prefieren llenas de vida y alegría.

Necesita, pues, un buen tónico general del sistema recuerde que desde hace tres generaciones se dice entre las mujeres que con el Compuesto Vegetal de Lydia E. Pinkham se "sonríe a la vida". Este famoso tónico femenino contribuye a una mayor resistencia física, y así ayuda a darle más vitalidad y a disminuir el malestar de los desarreglos orgánicos de la mujer. El Compuesto Vegetal de Lydia E. Pinkham MERECE PROBARSE.

IMPORTANTE. No existe substituto del Compuesto Vegetal de Lydia E. Pinkham. No se deje engañar con imitaciones. Pida el original y legítimo y no acepte otro.

EN LA PROXIMA SEMANA SE EFECTUARA LA EXPOSICION DEL PINTOR A. PARDIÑAS

En la semana entrante expondrá Alejandro Pardiñas, el ilustre pintor que nos visita, los retratos que ha realizado durante el tiempo que lleva entre nosotros.

Pardiñas, cuya rapidez en el trabajo es notoria, exhibirá en esta ocasión 40 retratos de personas bien conocidas en nuestro medio.

La exposición tendrá lugar en los salones de la Casa Borbolla, en San Rafael 106, y el acto inaugural se celebrará a las cinco de la tarde.

Los retratos de la Marquesa de Argüelles, de la Marquesa de Tiedra, de las señoras de Beltrán, de Rabell y de Baguer, de nuestro director, el doctor José I. Rivero, de Ernesto Lecuona, el famoso compositor cubano, y Lieftuchter, el gran pintor norteamericano, de Elicio Argüelles, los señores de Aizcorbe y los ministros de Argentina y Perú, entre otros, han de figurar en la citada exposición.

Será esta una nueva oportunidad que se brindará al maestro Pardiñas para poner de manifiesto sus relevantes facultades y su temperamento artístico.

Se ha de ver muy concurrida la exhibición.

CONSTRUIDOS PARA LOS TROPICOS

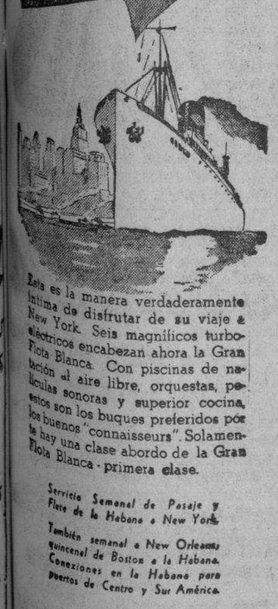

Esta es la manera verdaderamente lujosa de disfrutar de su viaje a New York. Seis magníficos turboeléctricos encabezan ahora la Gran Flota Blanca. Con piscinas de natación al aire libre, orquestas, películas sonoras y superior cocina, estos son los buques preferidos por los buenos "connaisseurs". Solamente hay una clase abordo de la Gran Flota Blanca - primera clase.

Servicio Semanal de Pasaje y Flete de la Habana a New York.

También semanal a New Orleans y quincenal de Boston a la Habana. Conexiones en la Habana para puertos de Centro y Sur América.

UNITED FRUIT COMPANY

Departamento de Pasajes: Prado 262. Tel. M-7238, M-9529

Oficinas Generales Muelle de Sta. Clara. Tel. M-6975

La Gran Flota Blanca

CRONICA HABANERA

EN LOS QUINCE

Una fecha feliz, con motivo de cumplir los quince años, será la de hoy para la graciosa señorita Lucila Lago y Salabert, hija del señor José Lago y de su esposa, Conchita Salabert.

Celebrando el suceso tendrá un recibo por la tarde, de cinco a siete, sin carácter de fiesta.

Muchas felicidades le deseamos.

GLADYS CEPERO.—En esta fecha, que le deseamos de grandes satisfacciones y alegrías, cumple ocho años de edad la lindísima niña Gladys Cepero y Arce, hija del doctor Armando Cepero Sánchez, representante por Santa Clara, y de su joven y bella esposa Carmelina Arce.

Para festejar a la simpática Gladys, sus padres le ofrecerán una fiesta en los jardines de «La Polar».

LOS CONDES DE CASA ROMERO.—Según hemos dado a conocer anteriormente, los Condes de Romero, en unión de sus hermanos, los jóvenes matrimonios González del Valle-Godoy y González del Valle-Herrera, recibirán visitas de pésame el lunes, martes y miércoles próximos, de cuatro a siete de la tarde.

Dichos matrimonios nos ruegan hacer público que también recibirán por la noche.

Quedan complacidos.

PRIMERA MISA. — El Presbítero Raúl Martínez y Fernández dirá su Primera Misa mañana domingo, a las nueve de la mañana, en la Santa Iglesia Catedral de la Habana.

En honor del mencionado sacerdote recientemente ordenado se celebrará por la tarde una procesión en la Granja Delfín, dando comienzo a las cuatro.

Actos solemnes que revestirán gran brillantesz.

FIESTA HIPICA. — En el Picadero San Jorge que dirigen los capitanes Arturo Bolívar y Alfredo Céspedes, se celebrará mañana domingo a las tres de la tarde una magnífica fiesta hípica al conmemorarse la festividad de su Patrono.

Esta fiesta, que honrarán con su presencia el Honorable Señor Presidente de la República coronel Laredo Bru y su distinguida esposa Leonor Montes, se ajustará a un programa muy interesante en el que tomarán parte todos los alumnos del «Picadero» y los del «Jaimanitas Club».

Los premios, todos de plata, han sido donados por: Comisión Nacional de Deportes, Dr. Domingo F. Ramos, Dr. José E. Bringuier, señora Blanca T. de del Pino, señor José B. Rionda, Dr. Octavio Garcerán,. Dr. Julio Batista, Sr. Luis del Valle, Sr. Oscar Sánchez y señora Nena Aróstegui de Bolívar.

Además habrá uno en metálico para los empleados del «Picadero».

JOSE MARIA GONZALEZ CHAVEZ.—Ayer partió hacia Matanzas, donde se propone estar varios días, el estimado amigo José María González Chávez.

El joven González Chávez, alto empleado de la Secretaría de Obras Públicas, va comisionado por el secretario de Obras Públicas para realizar inspecciones en aquella zona.

LA VIUDA DE GONZALEZ DEL VALLE.—La semana próxima, lunes y martes, recibirá visitas de pésame en su apartamento de 8 y 19, en el Vedado, la señora Luz Suárez viuda del señor Angel González del Valle, y su hija Loloíta.

Lo que consignamos para conocimiento de sus amistades.

DEL FRENCH CASINO.—Un gran día será el de hoy en el bello y elegante «French Casino Night Club».

Se inauguran por la tarde los tes bailables, llamados a tener la mejor acogida por parte de nuestra sociedad elegante.

Estas fiestas tardeñas tendrán siempre alicientes numerosos, con el concurso de la orquesta, el show y las principales casas de modas de la capital, que presentarán sus últimas novedades veraniegas.

Por la noche volverá a verse el French Casino muy animado.

La fiesta, que resultará un acontecimiento en su doble aspecto artístico y social, dará comienzo a las nueve de la noche, para prolongarse hasta por la madrugada, con el concurso de la magnífica orquesta «French Casino» y el trío.

Tema para la crónica.

EN EL PRINCIPAL. — Hoy habrá dos grandes tandas en el «Principal» donde actúa la compañía Díaz Collado.

Por la tarde, a las cinco y media, la primera, con el estreno de «Malvaloca» de los hermanos Quintero.

Por la noche, a las nueve y media, «Mancha que limpia», de Echegaray.

(Continúa en la página NUEVE)

SOMBREROS

La más linda y extensa colección acaba de llegar directamente de París.

Están a la venta preciosísimos sombreros de las mejores firmas, entre éstos de Agnes, M. Alphorisine, Rose Descat, Reboux, en todos los tonos de moda.

SOMBREROS QUE CAUSARAN SENSACION POR SU NOVEDAD

Vestidos franceses en la sección económica a precios de situación.

MATHILDE CUMONT

Prado 266.

MRS. LINDBERGH Y SUS DOS HIJOS EMBARCARON EN EL HAVRE HACIA LOS EE. UU.

EL HAVRE, abril 21. (AP).—Mrs. Charles A. Lindbergh y sus dos hijitos, John y Land, embarcaron ayer para los Estados Unidos en el trasatlántico francés «Champlain», a fin de unirse al coronel Lindbergh que se encuentra prestando servicio en el Departamento de la Guerra.

Los detectives franceses acompañaron a la familia desde la residencia de los Lindbergh en París hasta el Havre, y abandonaron el «Champlain» momentos antes de que zarpara el barco.

LAS RECLAMACIONES QUE HACEN LOS AMERICANOS A MEXICO LAS PAGARAN E. U.

WASHINGTON, abril 21. (AP).—El Senado aprobó hoy un proyecto de ley en virtud del cual el Gobierno pagará cerca de $3,000,000 a que ascienden las reclamaciones de los americanos contra México.

El proyecto pasa ahora a la Cámara de Representantes.

Los reclamantes traspasarán sus reclamaciones al Gobierno, el cual tratará después de cobrarlas a México.

REFRIGERACION ELECTRICA MODERNA. TODO A LA VISTA DEL CLIENTE.

BAR Y RESTAURANT

"EL JARDIN"

LINEA Y C, VEDADO. TELEFONO F-6070.

Presenta la más moderna FUENTE DE SODA. Exquisitos helados elaborados en la casa.

Comidas a la Carta y Table d'Hote especiales de $0.75 y $1.00.

Pastelería y dulces finos hechos por el mejor repostero de la Habana.

Frutas extranjeras y del país, siempre frescas y heladas.

Al pasar por la Esquina del Fresco, LINEA y C, detenga su máquina y quítese el calor refrescando con nuestros sabrosos refrescos y helados.

SERVICIO RAPIDO A DOMICILIO

Juego de pantalón y jacket en waran-dol. Colores aqua y japónica. Tallas del 32 al 42. $2.50

Juego de pantalón y blusa, de gabar-dina fina, en distintos colores. Tallas del 32 al 42. $2.50

Overall de piqué. Colores prusia, car-melita, beige y maíz. Tallas del 32 al 42. $1.50

Blusa de punto. Colores azul, maíz y blanco. Tallas del 36 al 40. $0.90

"la época"

NEPTUNO Y SAN NICOLAS

Servimos pedidos al interior acompañando al giro el importe del franqueo.

Alonso García y Cia.

PELETERIA

La Gran Señora

MURALLA Y COMPOSTELA

Por reformas se liquidan todas las existencias.

Zapatos a $1.50, $2.00 y $2.50.

Muestras americanas en calidad de primera. Antes de hacer su compra vea esta liquidación, que le conviene.

CUMPLEAÑOS

Mirta Batista y Godínez, la linda hija del Coronel Fulgencio Batista, Jefe del Ejército Constitucional, y de su gentilísima esposa, Elisa Godínez, cumple en esta fecha doce años de edad.

Con tal motivo se verá halagadísima por sus compañeras del colegio de las Dominicas Americanas, en cuyo plantel se educa con gran aprovechamiento.

En horas de la tarde, y con motivo del cumpleaños de la simpática Mirta, habrá fiesta en la preciosa finca La Ceiba, de sus padres, donde recibirán las sacramentales aguas del bautismo tres preciosos niños.

Reseñaremos el interesante acto.

UNA SEÑORA ACUSA A SU CHAUFFEUR DE QUE «HIZO TODO LO POSIBLE POR PRIVARLA DE LA VIDA». NO HIZO CASO DE LAS AMONESTACIONES DE ELLA, EN PLENA CARRETERA

Juan Antonio Rodríguez, vigilante de la carretera Central, condujo ante la Policía de Marianao, antier, a Carlos Mateo Celaya, de 25 años, chofer y residente en Clavel 313, en esta capital, por acusarlo la señora Marina Gancedo Rodríguez, avecindada en Lagunas 16, de haber intentado privarla de la vida. Relató la acusadora que en compañía de una amiga suya se dirigió a Pinar del Río, en el automóvil 18222, de su propiedad, guiado por Celaya, el cual, desoyendo sus amonestaciones, no solamente imprimió la máxima velocidad al vehículo, sino que provocó que el mismo chocara contra un poste, sufriendo serios desperfectos una de las ruedas, la cual hubo de cambiar en el camino, repitiendo lo mismo al regresar a esta capital, con la agravante de que esta vez chocó contra un carro de los Omnibus Azules, del servicio a Ceiba del Agua, sufriendo nuevos desperfectos su automóvil. Por todo ello estima la señora Gancedo que Celaya hizo todo lo posible por privarla de la existencia, no lográndolo por causas ajenas a su voluntad. El acusado, que negó los cargos, fué recluído en el vivac para ser presentado a la autoridad judicial correspondiente.

PINAREÑAS

DE DUELO VUELTABAJO

Grande y profundo su pesar.

Porque acaba de caer una de sus figuras más respetables, bondadosas y queridas de nuestra sociedad: la señora Ursula Valdés de Benítez, esposa del actual Director de Inmigración coronel Manuel Benítez González y madre idolatrada del joven y prestigioso teniente coronel Manuel Benítez Valdés, Jefe del Octavo Regimiento «Ríus Rivera».

Doña Ursula se nos fué cuando más neecsitaba Pinar del Río de sus esfuerzos, de sus prédicas generosas y humanitarias, de su calor fecundo en la senda infinita del bien individual y colectivo, que ella sabía practicar con la belleza de los grandes y los sencillos, con la fe constructiva de una verdadera santa.

¡Vivió para su pueblo!

Se consagró durante su ejemplar existencia a derramar la caridad a manos llenas, a sembrar la gratitud eterna en los que sufrían y a llevar la esperanza donde no había más que dolor y desilusiones.

¡Ella era una mujer virtuosa!

Su paso por la sociedad pinareña fué la estela imborrable de sus actos piadosos. Cuando las lágrimas de nuestras mujeres y de nuestros hombres se terminen, cuando el corazón de los agradecidos quede tranquilo y sosegado, cuando el tiempo haya transcurrido, ahí estará siempre el Asilo San José de la Montaña y la Capilla del Sagrado Corazón de Jesús, para decir al vueltabajero, al cubano todo y hasta al extranjero que nos visite, que la obra de Ursula Valdés es eterna como las propias bondades que ella dejó regadas por doquiera, cual semillero feraz cuyos frutos continuarán recogiendo los pinareños de su esposo, de sus hijos Manolito, René y Nena, así como de todos los demás familiares que hoy la lloran y la sienten conjuntamente con esta sociedad donde tantos afectos y tantas simpatías deja.

Desde las primeras horas de su fallecimiento, se agruparon alrededor de su capilla ardiente, cientos de admiradores y amigos. Allí se pudo admirar el cuadro magnífico, el espectáculo conmovedor y a la vez elocuentemente vívido de lo que puede el amor y la caridad cristiana.

La lloraban grandes y chicos. Familiares y extraños. Desde el más modesto ciudadano hasta la figura de mayor relieve en nuestra vida social, política y económica, desfiló por la mansión de los Benítez, para rendirle un postrer y sentido homenaje de admiración y gratitud a la más grande matrona que haya albergado en su seno la sociedad en que convivía.

Para «Ucha» el socorrer al prójimo, luchar por el bienestar de los niños y ancianos; trabajar sin desmayo por mitigar la sed y saciar el hambre entre los que no tenían nada, era uno de sus mayores deleites y una nobilísima deuda contraída con Dios y con los postulados sacrosantos que predicaba un día y otro.

¡Murió con resignación bendita!

Quiso ese Dios Todopoderoso que ella amaba, que ella respetaba y que ella seguía al través de sus actos y procedimientos, demostrarle que su obra no fué estéril y que cuantos creen en El y practican sus doctrinas de bien, caen resignados y contentos, con la seguridad de que nuevos horizontes se abren más allá de nosotros en las regiones del ignoto.

¡Qué grandeza espiritual hubo hasta en sus últimos momentos! Abrazando a sus hijos y confortándolos poderosamente, entregó su alma al Creador. Se fué envuelta en los blancos cendales de la muerte, nimbada por las grandes virtudes y las mayores bondades.

Toda la provincia se conmovió con la infausta nueva. De sus rincones más apartados llegaron representaciones nutridas al acto de su sepelio, que sin dudas de ninguna clase, constituyó la manifestación de duelo más expresiva, más espontánea y más imponente de cuantas hemos presenciado hasta hoy. Ricos y pobres estaban allí presentes y los infelices ancianitos de nuestro Asilo, sin poderse mover casi por el peso de los años, acompañaron a su inolvidable benefactora hasta la Necrópolis, en demostración del cariño y la gratitud que todos ellos han sabido guardarle a tan distinguida matrona.

El comercio cerró sus puertas. La sociedad Liceo cubrió con crespones de luto toda su fachada. Perdía su Presidente a la autora de sus días y se le iba con ella parte de su corazón atribulado. ¡El Liceo también de duelo!

Una montaña inmensa de flores cubría su tumba. Hasta ella llegaron las más valiosas y expresivas ofrendas florales, desde la del Presidente de la Repúblicaé todos los jefes del Ejército y la Marina; la Policía; los secretarios del Despacho; la representación Congresional vueltabajera hasta de los más humildes hijos del pueblo vueltabajero.

Su cortejo fúnebre estaba presidido además de su esposo, de sus hijos Manolo y René, por sus sobrinos Carlos y Panchito Fernández, por el Jefe del Ejército Constitucional coronel Fulgencio Batista por el Jefe de la Marina coronel Angel A. González; por el Jefe de la Policía coronel Pedraza y todas las grandes personalidades de nuestra vida social, política y económica.

Cuando los restos mortales de Doña Ursula habían sido depositados en su tumba y el doctor Pedro García Valdés dijo las últimas frases de la oración fúnebre pronunciada en el Cementerio, a nuestro alrededor sólo contemplábamos una multitud enorme de mujeres y hombres que deramaban lágrimas y oraban por el eterno descanso de aquella mujer que fuera tan buena, tan santa y tan humanitaria para todos los pinareños, sin distingos de razas ni credos algunos.

Era la tristeza infinita de un pueblo agradecido. La expresión inocultable del profundo dolor que siente la sociedad vueltabajera. Algo así como el apoteósis magnífico que recoge una historia y una vida dedicada por entero al bien de los demás.

El cronista la conoció de cerca, en sus mayores intimidades, por eso supo de sus excelsas cualidades de mujer, de esposa, de madre ejemplar y de ciudadana dignísima que supo abandonar las comodidades de una vida fácil y reposada, para entregarse a la tarea improba, pero noble y hermosa, de ir recorriendo los campos para sembrar por doquiera la semilla del bien y del amor entre hermanos.

¡Nosotros la sentimos grandemente! Sería imposible que olvidáramos sus consejos bienhechores, sus palabras de aliento y sus bondades inmensas.

Que Dios al acogerla en su seno, dé suficiente resignación a su pobre madre, a sus afligidos hijos, a su esposo, hermanos, sobrinos y demás familiares, para mitigar en parte el indescriptible dolor que experimentan con motivo de tan irreparable pérdida.

Guillermo Rodríguez.

SILLAS DE TIJERAS

Construídas en maderas de haya y dagame, únicas maderas apropiadas para esta clase de sillas, la mejor que se puede fabricar.

DEL FABRICANTE AL COMPRADOR

VISITE LA EXPOSICION DE MUEBLES DE TODAS CLASES Y ESTILOS DE

ORBAY Y CERRATO

INFANTA Y SAN MARTIN.—TELEFONO U-3161

FACILIDADES DE PAGO

HA SIDO INVITADO EL GOBIERNO DE CUBA A LA FERIA DE N. YORK

Se ha informado a los repórters palatinos que el Gobierno de los Estados Unidos, por medio del Secretario de Comunicaciones de dicha nación, ha invitado al Gobierno de Cuba a concurrir a la Feria Mundial de New York, que será inaugurada el día treinta del actual.

El Presidente Laredo Bru, aceptando gustoso tan gentil distinción ha designado para que lo represente en dicho acto al señor Francisco Gómez, Secretario de Comunicaciones.

A tal fin, el señor Gómez se trasladará inmediatamente a los Estados Unidos con una licencia de diez días.

En tanto dure su estancia en New York será sustituído en la jefatura de Comunicaciones por el Secretario de Obras Públicas ingeniero Ruiz Williams.

CARTA DE GRATITUD

Habana, Abril 20 de 1939

Lámparas Quesada S. A.

Habana.

Estimados señores:

El que suscribe, Emilio Esteban Núñez, padre del malogrado Emilito, (Q. E. P. D.), quiere hacer llegar hasta ustedes mis testimonios de gratitud y agradecimiento por la demostración de afecto en el sepelio de mi hijo llevada a cabo por los obreros y empleados de esa Compañía permitiéndoles que concurrieran al mismo en horas de la mañana del día 18 de los corrientes.

Quedando de ustedes con la mayor consideración y respeto S. S.

Emilio Esteban Núñez.

Sc. Esperanza No. 158.

Habana.

Toda MUJER que usa el legítimo VAGINAX no admite otro lavado. VAGINAX nunca falla. Pida muestra a: Dr. Noble, 12 Nro. 463. Vedado.

M.E.C.D. 2016

G A C E T I L L A S

AUDITORIUM: «KATIA»

Los amores de Katia Dolgorouky con Alejandro II de Rusia... La noble y bella princesita que mayor influencia pudo ejercer en los dominios de un imperio... Los regios palacios de Europa, en una época en que el madrigal florecía en los labios de los poetas, y las damas recatadas sonreían coquetonamente, a los compases del minuet, el rigodón y la polonesa.

Drama de una época romántica plena de fascinante belleza, esto es «Katia», la exquisita super-producción que interpretan maravillosamente la seductora y bella actriz Danielle Darrieux y el arrogante actor John Loder, bajo la Dirección sabia y única del mago Maurice Tourner. «Katia» se exhibe hoy en este elegante teatro en su sábado de moda, en sus turnos de 5:15 y 9:45.

Para los turnos de 4:00 y 8:30 «La Letra con angre Entra», super-joya de Evelyn Brent y Allan Lane.

Mañana: Grandiosa matinée a la 1:30 con el formidable y emocionante super-espectáculo de Maurice Tourner El Zar Loco», el gran alegato artístico que une a su brillante carrera el magistral actor Harry Baur con Zuzy Prim y Pierre Renoir; la emocionante film: «Asalto Aáreo» de Rochelle Hudson y Kent Taylor, cartón, comedia y revista.

A las 5:15 y 9:45: «El Zar Loco». a las 8:30: «Asalto Aéreo». El lunes: Estreno de gala R. K. O. Radio: Charles Boyer e Irene Dunne en el más sublime de los romances «Dos Corazones», nuevo éxito de Leo Mc Carey, el famoso productor de La Pícara Puritana.

TRIANON: «CHARLIE CHAN EN HONOLULU»

Hoy y mañana se complace esta empresa en presentar el doble programa de estreno en Cuba de la 20th Century Fox, con una nueva película de la interesante serie del famoso detective oriental, Charlie Chan con el sugestivo título de Charlie Chan en Honolulu, interpretada por el magnífico actor Sidney Toler, primera film que realiza en una magistral personificación del astuto detective.

Los artistas que secundan a Sidney Toler son: la rubia Philips Brooks el simpático actor chino Sun Yang, como el hijo de Chan, Claire Dodd, Eddie Collins, George Succo en el misterioso role del doctor Cardigan y otros artistas de cartel.

Conjuntamente a las 4 y 8:30 la emocionante y trágica producción titulada: «La Hora Final», drama acaecido en los campos de concentración ingleses, donde la pareja de estrellas formada por Barry K. Barnes y Sophie Tucker, realizan una meritísima labor en el difícil role que les está confiado.

Se completa el programa con Noticiero, cartón y variedad musical.

Mañana: En grandiosa matinée comenzando a las 1:40. se presentará este mismo programa.

El lunes: El magnífico actor Humphrey Bogart y la bella Kay Francis en la joya «Vindicada». El martes: «La heredera Ardiente».

PAYRET: «MEXICO LINDO»

Un gran éxito, está obteniendo en «Payret», la super-producción mexicana del gran actor Ramón Pereda con la bellísima estrella Adriana Lamar, todos los coros del Bellas Artes de México, así como un numeroso grupo de actores. «México Lindo» es el título de este gran film musical que es un éxito por sus 18 bellísimas canciones.

El programa se completa con una revista de asuntos mundiales. Un cartón. Una linda variedad en colores.

Los precios son: 20 centavos hasta las 6 y 30 y 30 centavos después. Niños 15 centavos. Tertulia 10 centavos.

Mañana: Una gran matinée desde la una del día con un gran programa que será de lleno seguro en todos los turnos: «Dos cadetes» por Sara García y «México Lindo» de Ramón Pereda.

El lunes: Una película encantadora. Una obra bellísima. Lo más romántico y bello presentado hasta el día: «Escuela de Señoritas» por un grupo de bellísimas mujeres. «Escuela de Señoritas» se exhibirá mañana a las 9 y media de la mañana para las maestras, las cuales ya han sido invitadas.

NEPTUNO: «CHARLES CHAN EN HONOLULU»

Un programa de doble estreno presenta este favorito teatro, con el drama de misterio y emoción «Charlie Chan en Honolulu», con el nuevo detective chino Sidney Toler y el film intensamente conmovedor «La Hora Final».

Conjuntamente se exhibe el episodio número 11 de la super-serie: «La Araña Negra» y el Noticiario.

Los precios: 20 centavos de 2:30 y 30 centavos después. Niños a todas horas 15 centavos.

Este soberbio programa se repite mañana, comenzando la matinée a la una en punto.

El lunes: Metro presenta la super-joya: «La Hora Radiante» con Joan Crawford, Margaret Sullavan, Melvyn Douglas y Robert Young y «Despierta Cenicienta» con Franciska Gaal y Franchot Tone.

El jueves: «La Reina Mora», exquisita joya del arte musical español con María Arias, Raquel Rodrigo y Pedro Terol, y «Nobleza Baturra» con Imperio Argentina.

MAÑANA se anunciará la INAUGURACION del FAVORITO

Con toda seguridad mañana anunciaremos exactamente la ansiada fecha de inauguración del popularísimo teatro «Favorito» que se alza airosamente en Belascoain y Peñalver. La apertura de este modernísimo coliseo, constituirá sin duda alguna uno de los máximos acontecimientos teatrales de la temporada. Una construcción sólida, realizada con miras al confort del público.

Con todos los detalles técnicos y ornamentales dentro de la más severa sencillez y buen gusto.

Pantalla gigante super-brillante. Potentes proyectores con lámparas de alta intensidad. 1600 confortables lunetas en platea y tertulia familiar. Visual, acústica, temperatura deliciosa, lograda por instalación de poderosos Thyphon y extractores que mantendrán en todo tiempo una circulación de aire fresco y puro.

Como decíamos arriba, mañana tendrá usted una gratísima sorpresa al

FLORENCIA: «SUEZ» CON TYRONE POWER

20th Century Fox, tiene el honor de presentar a Tyrone Power, Loretta Young y Annabella en su máximo orgullo «Suez».

Completa el programa Stuart Erwin y Pauline Moore en «Marido de Conveniencia» y el episodio número 10 de la sensacional serie: «La Araña Negra», titulado: «El Gran Peligro». Además el Noticiario.

Los precios: 15 centavos de 2:30 a 6:30 y 20 centavos después. Niños a todas horas 10 centavos y Tertulia familiar 10 centavos.

Mañana: Grandiosa matinée desde de la una, con este mismo programa.

El lunes popular: «Nina Petrovna ha Mentido» con Issa Miranda y Fernand Gravet, y «Perseguido» con Constance Bennett y Douglas Montgomery.

El martes: Luise Rainer, Fernand Gravet y la mejor soprano del momento actual, Miliza Korjus, en la exquisita super-joya musical: «El Gran Vals». Solamente un día como pre-estreno. No lo olvide.

INFANTA: «HOMBRES CON ALAS»

Formidable programa señala para hoy a sus favorecedores el gran teatro «Infanta», de la empresa Carrerá, llevando a la pantalla nuevamente la grandiosa producción en tecnicolor titulada: «Hombres con Alas», con Ray Milland, Fred McMurray y Louise Campbell; una cinta que tiene todo cuanto puede pedírsele a una película como emoción y como espectáculo... Un gran dama de amor que se desarrolla en la más grandiosa de las plículas de aviación... Le sigue en turno la cinta: «Si yo fuera Rey» con Ronald Colman, Frances Dee.

Completa el programa revista y el episodio número 10 de «El Llanero Solitario».

Mañana: Regio y monumental estreno, «El Hijo de Frankenstein» con Boris Karloff y Basil Rathbone.

El lunes: Charlie Chan en Honolulu».

OLIMPIC: «ESTAMPAS HABANERAS

«Olimpic», en Línea y B, en el Vedado, con el teléfono F-3711, ofrece hoy monumental programa, anunciando las últimas exhibiciones de la última y más preciosa de las películas cubanas.

En los turnos de 4 y 15 y 8:30 se exhibirá la soberbia film «Chicos del Barrio» con Paul Kelly y Frankie Darro.

En turnos preferentes, a las 5 y 15 y 9:45, grandioso éxito del estreno en el Vedado, de la maravillosa joya cubana con el más precioso argumento: «Estampas Habaneras», genial creación de la estrella cubana Blanquita Amaro, la revelación cinematográfica de 1939, secundada colosalmente por Chaflán, Garrido-Piñero, Julito Díaz, Alicia Rico, Margot Alvariño y otras estrellas.

Precios: mayores 30 centavos. Niños 20 centavos y tertulia mayores 20 centavos y niños 15 centavos de las 6 y 30 y mayores 40 centavos y niños y tertulia 20 centavos despues.

Mañana: «Las hermanas», «Fiel a uno solo», comedia, cartón, episodio y revista.

MANZANARES: «MI TIA DE AMERICA»

Un grandioso programa en tanda y noche de hoy, las familias se darán cita en este cómodo y nuevo espectáculo cinematográfico situado en Carlos III e Infanta, donde se pasa la gran producción cubana, titulada «Mi Tía de América» por Juan José Martínez Casado, Piñero y Garrido, como complemento se estrena la producción: «La silla acusadora» muy interesante por Camilo Piloto, cartones y comedias.

Mañana, regia matinée, tanda y noche, con «Mi Tía de América», episodio 4 de: «La Araña Negra», «El hombre de la sonrisa» por Paco Gispert.

El lunes programa solo para mayores, con las producciones: Madres Culpables» (un consejo a las madres) y «La Destrucción del Vicio». (Una advertencia a las hijas de hoy).

RIVOLI: «UÑA Y CARNE»

Más emocionante que «Piloto de Pruebas»... Más dramática que «El Campeón»... y más humorística que «Andy Hardy», «Uña y Carne», es por todos conceptos, la producción más estupenda del año! «Uña y Carne» le brinda en su trama una belleza sin igual. Repleta de una sentimentalidad que capta por completo el espíritu. Las dos estrellas que en la actualidad son consideradas los actores más caracterizados del cinema: Wallace Beery y Mickey Rooney, en una farsa que tiene todo el encanto de la pista y el emocionalismo de la tragedia humana...

Adorna el programa un cartón en colores, el episodio primero de la emocionantísima serie: «Las praderas sangrientas» que promete escenas de gran espectacularidad, y la regia super-producción: «La Ciudadela» por Robert Donat.

Precios: 15 centavos luneta por la tarde y 20 centavos por la noche Niños 10 centavos.

Mañana en matinée desde la dos, «Uña y Carne», y el caliente oeste: «La Hermana del Zorro». En las tandas de 5 y 30, «Encrucijadas del amor» y «Uña y Carne».

ROXY: «LAS HERMANAS»

Un estupendo programa de doble estreno presenta hoy en función continua desde las 3 el moderno «Cine Roxy», de 14 y Primera, Reparto Almendares, teléfono FO-3255.

Dará comienzo la función con la preciosa comedia musical en colores, «Primavera, Juventud y Dinero», el episodio primero de la sensacional serie: «Las praderas sangrientas» y la interesantísima producción de Ann Sheridan y Dick Purcell, «La Llave del Misterio».

Por último aparecerá en la pantalla la grandiosa super-producción de la Warner, «Las hermanas», la película exquisita que está realzada por la actuación admirable de Errol Flyn y Bette Davis... La historia novelesca de una mujer que le entregó su corazón a un hombre que había perdido su alma. ¡Un romance de ayer...

Precios: 15 centavos luneta por la tarde y 20 centavos por la noche. Tertulia, por la tarde 10 centavos y noche 15 centavos. Niños a todas horas 10 centavos.

Mañana, en matinée desde la 1:15 el mismo programa.

REINA: «MARIA ANTONIETA»

«La Vida comienza mañana», pero.... quién piensa en el mañana? «Colegio de Señoritas» es el romance de una ingénua señorita cuyo entusiasmo llegó al extremo de querer fugarse la noche en que había de graduarse. «Colegio de Señoritas» está llena de pimienta.... de bellezas y de.... entusiasmo; interpretada por Ann Shirley, Nan Grey y Ralph Bellamy.

«María Antonieta» es un formidable drama basado en la historia del mismo nombre; la infortunada reina de Francia cuya memoria a través del tiempo se agiganta más cada día por las múltiples desdichas que sufriera. Norma Shearer en el papel de «María Antonieta» luce admirable y Tyrone Power en la interpretación del Conde Axel de Fuesen hace su mejor caracterización. Un cartón y la revista «Actualidades» forman parte del programa.

Precios: 15 centavos hasta las 6 y 30 y 20 centavos después y la tertulia familiar 10 centavos.

Mañana: la mejor matinée de la Habana.

RIALTO: «ESTAMPAS HABANERAS»

Un rotundo éxito ha constituido en «Rialto» la exhibición de la última producción cubana filmada por Películas Cubanas S. A. una película hecha para hacer reír y para hacer olvidar las penas, que lleva por título «Estampas habaneras» interpretada por la genial actriz cubana Blanquita Amaro, la revelación cinematográfica de 1939, secundada por los famosos cómicos Alberto Garrido, Federico Piñero, Chaflán y Alicia Rico, Julito Díaz, Margot Alvariño y otros muchos.

La música está a cargo del conocido Gilberto Valdés. Se completa el programa con la producción argentina titulada «Jettatore» o «Mala Sombra», una escena y una risa... otra escena y una carcajada... otra escena más y ya está el acabose... interpretada por Enrique Serrano, Tito Lusiardo y Alita Román.

Los precios para la función de hoy que comienza desde las 2 y 30 son: mayores 30 centavos hasta las 6 y 30, después 40 centavos, niños 20 centavos.

Mañana, con «Estampas Habaneras» se exhibe «Reportaje sensacional» por Ray Walker.

LARA: «ARGEL» CON CHARLES BOYER

Un programa grandioso es el que brinda hoy el favorito y siempre preferido cine «Lara», de Prado y Virtudes, con el teléfono M-2421, rigiendo precios populares.

Hoy en la función continua, de 2 de la tarde a 11 y 30 de la noche se exhibirá revista , comedia, estreno de la grandiosa, regia joya «Argel» creación de Charles Boyer, en el papel de Pepe le Moko secundado por Sigrid Curie, Heydi Lamar y otros y estreno de la colosal, estupenda film «Los Misterios de Londres» con Edmund Lowe.

Precios: mayores 10 centavos hasta las 5 de la tarde y 15 centavos después. Los niños 10 centavos a cualquier hora.

Mañana: «El hermano del diablo» con Stan Laurel y Oliver Hardy y «Argel».

PRADO: «EL REY» Y «EL IRRESISTIBLE»

Hoy tiene «Prado» el elegante teatro de Prado y Trocadero, sin duda alguna el mejor programa. Comenzando la matinée a las 2 y las tandas a las 5 y 8 y 15, con un torbellino de emociones, situaciones, cómicas y amores impetuosos «El Irresistible» por la dinámica pareja Clark Gable, y Myrna Loy y la insinuante, atrevida, sutil, y picante producción del cine francés «El Rey», por el genial actor Víctor Francen. Completando el programa una revista y un gracioso cartón. Los precios serán los siguientes: 10 centavos antes de las 6 y 30, y 15 centavos después. Mañana en matinée de 1 y 30, nuevamente «El Rey» y El Irresistible». El lunes, «Angeles con cara sucia» y «Vidas rotas».

VERDUN: «EN MANOS DE UNA MUJER»

En función continua desde las 2 de la tarde brinda hoy a su público el favorito teatro «Verdún» de Consulado 214, teléfono A-9206 un grandioso programa lleno de atractivos.

«En manos de una mujer,» bellísima producción que interprean Constance Bennet, Vincent Price y Mischa Auer, cubre los turnos preferentes de tarde y noche siguiéndole en turno el intenso drama pleno de emoción y misterio «Víctima de su destino», por Andrea Leeds y Alan Baxter. Como complemento del programa, Noticiario con los últimos acontecimientos mundiales, una interesante variedad y el gracioso cartón en colores «Los pingüinos curiosos.»

Los precios: 15 centavos luneta hasta las 6 y 30 y 20 centavos después. Los niños 10 centavos y la tertulia familiar con butacas 10 centavos a todas horas.

Mañana: este mismo programa. El lunes, estreno de la grandiosa producción «El drama de Shanghai».

COLONIAL: «LA CASA DEL MALTES»

Un programa monumental es el que brinda hoy el elegante y moderno cine de las familias «Colonial», sito en Reina 309, con el teléfono A-7879, de la Empresa López-Rouco.

Hoy en función continua, de 5 de la tarde a 11 y 30 de la noche exhibirá revista, estreno de la monumental joya musical «El encanto de la bohemia» con Martha Eggerth y Jan Kiepura y estreno de la grandiosa, regia, atrevida joya francesa «La casa del maltés» con V. Romance y otros.

Precios: mayores 15 centavos hasta las 6 y 30 y 20 centavos después. Los niños y la tertulia familiar 10 centavos a todas horas.

Mañana: «Prisión sin rejas», «Perjura», comedia y cartón.

ACTUALIDADES: «EL HERMANO DEL DIABLO»

Muy soberbio y colosal resulta el programa que la dinámica Empresa Lao ha combinado para hoy en el elegante y confortable cine «Actualidades», de Monserrate 262, con el teléfono M-5575.

En función continua, de 2 de la tarde a 11 y 30 de la noche se exhibirá revista, comedia, estreno de la divertida, jocosísima super-comedia «El hermano del diablo» con los ases de la risa Stan Laurel y Oliver Hardy y estreno de la preciosa, regia copia nueva «La provincianita» con la bella Janet Gaynor y el fafvorito galán Robert Taylor.

Mañana: «Mi tía de América», joya cubana con J. J. Martínez Casado, Garrido, Piñero y otros, «Casemos a mamá» y episodio.

CERVANTES: «MI TIO SAMUEL»

Teléfono M-6494. «Mi Tío Samuel».

Un gran estreno para hoy en el «Cervantes» el cine siempre lleno por las familias, un cine hecho exclusivamente para cine, situado en Lamparilla y Compostela, en la matinée, tanda y noche de hoy, cartones, comedias, noticiaro cubano, «Buscando marido» por Loretta Young y «Mi Tío Samuel» por Shirley Temple la mejor película de esta pequeña estrellita, para mañana como cumple año de Shirley Temple «Mi Tío Samuel», «Cuatro Hombres y una Plegaria» por Loretta Young, comedias, cartones, noticiarios. El lunes, grandioso estreno en español a precios populares «El Viejo Doctor». El martes, 25, «Pedro el Grande» película rusa.

LIRA: «LOS SECRETOS DE UN DON JUAN»

Dos gigantescos estrenos, en un programa verdaderamente extraordinario, presenta para hoy en todos sus turnos, el elegante teatro «Lira» situado en Industria y San José con el teléfono M-4474. Comenzando la función corrida a las 2 en punto de la tarde, y además de un noticiario Fox, el cartón del Pato Donald, «Al Compás de la Marea» y una graciosa comedia, se exhibirá el formidable drama, «El Duque de West Point» que interpretan Louis Hayward, Joan Fontaine y Tom Brown. A continuación, se exhibirá el estreno de otra magnífica super-producción, «Los Secretos de Don Juan» que interpretan Fredric March, Joan Bennett y Ralph Bellamy. El, era un detéctive. Ella, una asesina. Y siguiéndole la pista, se conocieron y enamoraron en un paraíso tropical. Y bajo la blanca luna, se dieron juramento de amor, sólo para conocer que la felicidad ansiada era tan efímera que en un soplo se desvanecía. Precios: Luneta, antes de las 6 y 30, 10 centavos toods. Después, mayores 15 centavos, niños 10 centavos.

El lunes: Homenaje a Tyrone Power exhibiéndose «Mujeres Enamoradas» con Simone Simon y «Amor y Periodismo» con Loretta Young y Don Ameche.

BELASCOAIN: «MARIA ANTONIETA»

Un magnífico y grandioso programa anuncia para hoy el moderno y ventilado teatro «Belascoain», del circuito Carrerá, situado en Belascoain 853 esquina a Peñalver, con el teléfono U-5200, con la presentación de la suntuosa film «María Antonieta», con Tyrone Power, Norma Shearer, John Barrymore y otras estrellas, la verdadera vida de la que fué Reina de Francia y que la revolución condenó a la guillotina después de un proceso tormentoso único en los anales de la historia. También será exhibida «Amor en Primavera», con Mauren O, Sullivan y Lew Ayres, completándose el programa con revista y cartón.

Los precios hasta las 6:30 luneta 15 centavos y después 20. Los niños y la tertulia familiar 10 centavos a todas horas.

Mañana: gran matinée a la 1 de la tarde.

El lunes: «Don Amor y Don Dinero».

VIVES: «MI TIA DE AMERICA»

«Vives», el favorito cine de las familias, sito en la calle B, entre 27 y 29, en el Vedado, con el teléfono F-3128, de la empresa Valmaña, brinda hoy el mejor programa.

A las 4:30 y 8:30, se exhibirá el sensacional y dinámico drama: «El Corsario Negro», con Ciro Verati.

En turnos preferentes, a las 5:45 y 9:45, se pasa por la pantalla la divertida y original super comedia cubana «Mi Tía de América», creación de Juan J. Martínez Casado, Garrido-Piñero, María Pardo, Pituka de Foronda, Paco Lara y otros muchos artistas.

Precios: luneta mayores 15 centavos en la tanda y 20 centavos por la noche. Los niños 10 centavos.

Mañana: «Suez, con Tyrone Power; «45 Papás», Noches de Sorpresas», comedia, episodio y revista.

HOY — TEATRO — HOY

"LA COMEDIA"

COMPAÑIA DE DRAMAS Y COMEDIAS

DIAZ--COLLADO

(A las 5 y 30 de la tarde — TANDA ELEGANTE)

MALVALOCA

DE LOS HERMANOS ALVAREZ QUINTERO

A LAS 9 DE LA NOCHE LA GRAN OBRA

MANCHA que LIMPIA

DE ECHEGARAY

LUNETA $1.00 — BUTACA 80 Y 60 CTS.

VIDAS CRUZADAS

MAÑANA DOMINGO A las 5:30 de la tarde.

MAJESTIC: «ROSA DEL DESIERTO»

Dos grandes estrenos reunidos en un programa extraordinario, presenta para hoy en todos sus turnos, el elegante teatro «Majestic» situado en Consulado 210 con el teléfono M-4477. Comenzando la función corrida a las 2 en punto de la tarde, y además de un noticiario, el cartón del Pato Donald, «Los Sobrinitos de Donald» y una graciosa comedia, se exhibirá el estreno de la exquisita super-producción musical, «Los Camaradas del Mar» que interpretan Bobby Breen. Leo Carrillo y Heenry Armetta. A continuación, Jane Withers, se presenta en su último triunfo, «Rosa del Desierto» con Leo Carrillo, Pauline Moore y Henry Wilcoxon. California en 1850.... cuando los bandidos infestaban los caminos y los pueblos, cuando la ley del revólver se imponía en los páramos, se alza una figurita pequeña y graciosa, que acaba con todo en Arizona. Jane Withers, la dinámica chiquilla combatiendo a los bandidos más peligrosos del Oeste, en una película que es un ciclón de carcajadas. Precios: Luneta y preferencia, antes de las 6 y 30, 15 centavos. Después, 20 centavos. Tertulia, a todas horas, 10 centavos.

El lunes: Gigantesco pre-estreno: «María Antonieta» con Norma Shearer y Tyrone Power. Además,á Ann Harding en «La Llama Oculta».

4 CAMINOS: «PUERTA CERRADA». TANDA A LAS 12

Otro día más de éxito se anota hoy la empresa del super-coliseum de Belascoain 1107, con el teléfono M-3676, el preferido de todas las familias, presentándonos de nuevo la mejor película de Libertad Lamarque, que lleva por título: «Puerta Cerrada», con Agustín Irusta.

«Puerta Cerrada», es la película que llega al corazón de las multitudes..., es la expresión máxima de amor. También se pasa por la pantalla gigante la gran producción: «Maestro de Levita», por Víctor Barconi; el episodio 7, de la «Araña Negra» y un bonito cartón.

Los precios de 10 centavos antes de las 6:30 y 15 centavos después en tertulia familiar y en luneta 20 centavos antes y 30 centavos después. Los niños 15 centavos a todas horas.

A las doce de la noche: gran función extraordinaria llevándose a escena la obra más atrevida de todos los tiempos: «Prostitución», con la que debuta la compañía Muñiz-Llorens, donde figuran artistas de gran cartel. Además del drama conmovedor de Fernández Ardavín hay muchas variedades. Los precios para esta gran tanda son los corrientes de costumbre.

Mañana: gran matinée con «Puerta Cerrada» y «Víctima de su Destino».

GRIS: «UÑA Y CARNE». HOMENAJE A MICKEY ROONEY

Un programa especial, de homenaje al popular actor Mickey Rooney, con sus dos mejores películas, es el que brinda hoy el favorito cine «Gris», de Baños y 17, en el Vedado, con el teléfono F4292, de la empresa Heydrich-Fernández Ledón.

Hoy a las 4 y 8:15, se exhibirá la grandiosa y conmovedora producción «Con los Brazos Abiertos», creación de Mickey Rooney y Spencer Tracy.

Y en los turnos elegantes de 5:30 y 9:45, revista, comedia y estreno de la monumental super producción «Uña y Carne», la última creación del campeón de taquilla Mickey Rooney con Wallace Beery.

Precios: luneta mayores 20 centavos por la tarde y 30 centavos por la noche. Los niños 15 centavos y tertulia 10 centavos.

Mañana: «Mi Corazón te Llama», con Martha Eggert; «Oro en la Calle», comedia, episodio y noticierc

MODERNO: «VIVE COMO QUIERAS»

Vuelve a subir en su estreno oficial, a la pantalla de este teatro «Moderno», de 10 de Octubre 365, con el teléfono X-1305, la grandiosa super comedia «Vive Como Quieras», de Jean Arthur, Lionel Barrymore y Edward Arnold; «La Ultima Carrera», de Jacqueline Wells y Richard Fiske; el cartón «Caballito Dislocado» y un Noticiario. Hasta las 6:30, 20 centavos y después 30. Los niños 15 centavos y tertulia familiar 15 centavos.

Mañana: en matinée, tanda y noche: «Vive Como Quieras», «La Ultima Carrera», «La Pradera Sangrienta», Caballito Dislocado» y un Noticiario. Hasta las 6:30, 20 centavos y después 30. Los niños 15 centavos, tertulia familiar 15 centavos hasta las 6:30 y después 20 centavos. Los niños 10 centavos.

El lunes: gran día popular a los precios económicos de damas y niños 5 centavos, y dedicado a Tito Guizar con «Amapola del Camino» y «Mis Dos Amores».

SANTOS SUAREZ: «EL VALLE DE LOS GIGANTES»

Un regio programa, en el que figuran dos grandes estrenos, es el que brinda hoy a sus favorecedores el popular y confortable cine «Santos Suárez», de Santos Suárez y San Benigno, con e lteléfono I-4600.

Hoy en tanda a las 5 y nocturna a las 8:15, se exhibirá revista, estreno de la bella y soberbia producción musical: «El Guapo del Rancho», con Dick Powell, Pat O, Brien y Priscilla Lane; y estreno de la grandiosa y regia joya toda en colores «El Valle de los Gigantes», con Claire Trevor y Wayne Morris.

Precios: luneta 10 centavos y tertulia damas y niños 5 centavos y caballeros 10 en al tanda y mayores 15 centavos y niños 10 y tertulia niños 5 centavos y mayores 10 por la noche.

Mañana: «Hombres con Alas» «Enredos a Pares», comedia y revista.

CUBA Y SALON ROJO: DOS COLOSALES PROGRAMAS

Un grandioso programa brinda hoy el «Cuba», el concurridísimo cine de Suárez y Corrales. En tanda a las 5 y nocturna a las 8:15, se exhibirá revista, comedia, estreno de la preciosa cinta «Desde los Tiempos de Eva», con Marion Davies y Robert Montgomery; y estreno del extraordinario drama de aviación «La Escuadrilla de la Aurora», con Errol Flynn y Basil Rathbone. Precios: mayores 10 centavos en la tanda y 15 por la noche. Los niños 5 centavos.

Mañana: «El Guapo del Rancho» y «La Escuadrilla de la Aurora».

Otro grandioso programa es el que ha combinado para hoy la empresa del confortable cine «Salón Rojo», de Monte y Antón Recio. En tanda a las 5 y nocturna a las 8:15, se exhibirá revista, comedia, estreno de la formidable film «El Regreso de Pimpinela Escarlata», con Barry K. Barnes y Ann Tood; y estreno de la preciosa joya «El Cowboy y la Dama», con la bella Merle Oberon y Gary Cooper. Precios: damas y niños 5 centavos y caballeros 10 en la tanda y mayores 10 y niños 5 por la noche.

Mañana: «Mi Tía de América» y «Secretaria Particular».

TOSCA: DEBUT DE PEDRO VARGAS

«Tosca», en 10 de Octubre 1007, entre San Francisco y Concepción, en la Víbora, con el teléfono I-3099, anuncia hoy un programa especial, en el que figura el debut del tenor Pedro Vargas, el popular cantante mexicano.

En tanda a las 5 y nocturna a las 8:30, se exhibirá revista, una comedia, estreno de la preciosa y regia joya musical «Danubio Azul»; y en la escena presentación del gran cantante mexicano Pedro Vargas, con su pianista acampañante Agüero.

Precios: luneta mayores 20 centavos niños 10 y tertulia familiar 10 centavos en la tanda y noche.

Mañana: «Vive Como Quieras», «Adversarios Inseparables», comedia y revista.

El día 5 de mayo: gran función homenaje a Blanquita Amaro, la genial estrella de «Estampas Habaneras».

ESCENARIO Y PANTALLA

PEDRO VARGAS CANTA MAÑANA EN LA COMEDIA

Pedro Vargas, el gran tenor mexicano cantará para los niños, mañana a las 10 de la mañana en «La Comedia», función organizada por Roberto Rodríguez y que trasmiten CMCF y COCH.

Pedro Vargas, el popularísimo cancionero mexicano, como una deferencia especial hacia los niños habaneros se presentará el próximo domingo a las diez de la mañana, en el teatro La Comedia, en la fenomenal tanda infantil que organiza y dirige Roberto Rodríguez.

Pedro Vargas cantará lo mejor y más escogido de su extenso repertorio. Es un programa patrocinado por Kresto, que trasmite la CMCF y COCH.

En la escena, además de Pedro Vargas, la Compañía Infantil de Roberto Rodríguez en una revista de revistas.

En la pantalla, graciosos cartones y divertidas comedias.

Regalos, sorpresas, atractivos a granel. 20 cts. los niños y 30 cts. los mayores.

RADIO CINE: «LA HEREDERA ARDIENTE»

Hoy y mañana son los últimos días en el amplio Radio-Cine, del gigantesco y gracioso programa de la Warner Bros, que se compone por dos comiquísimas producciones tituladas «La heredera ardiente», comedia social y lujosa que interpretan Dick Powell y Olivia de Havilland, con la cooperación de Bonita Granville, Allen Jenkis y Charles Wininger, y la otra se titula «Satanás sobre ruedas», interpretada por Dick Purcell y Beverly Roberts, completándose el programa con un cartón en colores y Noticiero sonoro.

Nota:—«La heredera ardiente» empezará a las 2:30, a las 4:50, a las 7:20 y a las 10.

Los precios para hoy: Luneta y primer piso 30 cts., antes de las 6:30 y después 40 cts., los niños 20 cts. y la tertulia entrada por Neptuno 10 cts.

El lunes: «Aguilas sobre el mar» de George Brent, Olivia de Havilland y John Payne. Acción y heroísmo en el drama más realista y formidable que se ha filmado con la cooperación del Cuerpo de Aviación de los Estados Unidos y de un gran reparto de estrellas. También se estrena el lunes «Nancy la detective» de John Litel I Bonita Granville.

LA COMEDIA: «MALVALOCA» Y «MANCHA QUE LIMPIA»

Ayer quedó definitivamente terminado el abono a las funciones par e impar. La Compañía Díaz-Collado que actúa triunfalmente en el teatro La Comedia, inicia hoy sábado una corta pero sensacional temporada —a los precios de costumbre— con constante movimiento de cartel, y los mejores títulos del repertorio.

Hoy —como inauguración— dos grandes tandas. A las 5:30 —elegante y de moda— con el estreno de la mejor de las comedias de los Hermanos Alvarez Quintero, titulada «Malvaloca». Precios: 80 cts. luneta numerada y 60 y 40 cts. butacas.

Por la noche, en tanda elegante el drama más fuerte, logrado y valiente de Dn José Echegaray «Mancha que limpia». Precios: $1.00 luneta numerada y 80 y 60 cts. butacas.

Mañana domingo por la tarde una sola tanda, para cerrar definitivamente las funciones de abono de tarde; mañana es la última dominical, a las 5:30 de la tarde, con «Vidas cruzadas», de Benavente. Por la noche, a las 9:30, «Malvaloca», de los Quintero.

El martes, un repriss sensacional «Rosas de otoño», de Benavente. Más adelante: «Dueña y señora», de Torrado y Navarro; «Cuentan de una mujer», de Francis Croisset.

LOS EXITOS DE LA ORQUESTA FILARMONICA

Un gran acierto del Maestro Walter Taussig, Director Invitado de esta organización, será el programa del Concierto que se desarrollará el domingo próximo, día 23, a las 10:30 a. m. (en punto) en el teatro «Auditorium» y en el cual figuran obras de los grandes compositores, Schumann, Moussorgsky y Smetana. Puede afirmarse sin temor a incurrir en exageraciones, que constituirá una de las brillantes páginas de la historia de la «Orquesta Filarmónica», pues todas las obras que se ejecutarán serán en primera audición.

La temporada de la «Orquesta Filarmónica» terminará el próximo mes de mayo, con un grandioso Concierto, en el cual hará su presentación ante el público de la Habana la célebre cantante de Opera y de la Radio, la admirada artista cinematográfica Gladys Swarthout, quien cantará en unión de su esposo el conocido barítono Frank Chapman.

Las localidades para el próximo día 23, ya están a la venta en las oficinas de la Filarmónica, situadas en la Arcada del Hotel «Sevilla Biltmore» (por Prado) Teléfono A-[illegible], al precio de $2.50 luneta o primer balcón y $1.00 el segundo balcón. También podrán adquirirse en la taquilla del Auditorium, la propia mañana del concierto.

LA PRESENTACION DE CREDENCIALES DEL MINISTRO DEL BRASIL, EN LAS REPUBLICAS DE SANTO DOMINGO Y HAITI

El doctor Sylvio Rangel de Castro, Ministro del Brasil en la Habana que, en compañía del señor Walder Lima Sarmanho, Consejero Comercial de la Legación, acaba de regresar de Haití y de la República Dominicana, tuvo en ambos países vecinos cordial y cariñosa acogida no sólo por parte del Gobierno y autoridades, sino también del cuerpo diplomático extranjero acreditado en Puerto Príncipe y Ciudad Trujillo, y de dichos pueblos hermanos.

Los discursos pronunciados por el diplomático brasileño en las ceremonias de presentación de credenciales, y las respuestas de los respectivos jefes de Estado, tradujeron, perfectamente, el sentimiento de una política de más íntima aproximación continental y el sincero deseo de cooperación en la obra panamericana.

A continuación transcribimos parte de los dos discursos pronunciados por el doctor S. Rangel de Castro, Ministro del Brasil, respectivamente, en Haití y Santo Domingo.

«Es para mí una misión sumamente grata la de mantener y estrechar, cada vez más, los lazos de cordial amistad que unen nuestros dos países. Ningún momento me parece más oportuno, para eso, que éste después de la «Declaración de Lima». Todas las repúblicas americanas reafirmaron allí solemnemente, su solidaridad continental, proclamando el interés común y su determinación en tornar la efectiva, cuando la paz, la seguridad o la integridad territorial de cada una fueren amenazadas. Tal sentimiento, fruto de nuestra unidad esperitual y de la afinidad de nuestras instituciones, constituye, sin duda, un imperativo de la conciencia de los pueblos de América, ante el mundo convulsionado.

«Estos mismos ideales de justicia y de paz inspiraron, invariablemente, la política exterior del Brasil, a través del Imperio y de la República, en una tradición ininterrupta de más de un siglo. Nuestro espíritu de tolerancia, de conciliación y de solidaridad, la rectitud de nuestras actitudes, el escrupuloso respeto a los tratados y a los principios del derecho internacional, el recurso al arbitraje son normas inveteradas de nuestra diplomacia. No aspiramos sino a vivir en constante armonia con los otros pueblos y nunca dejamos de colaborar en la obra fecunda de aproximación de este hemisferio.

«Nunca fué tan alto, ni más vivo que ahora, el deseo de cooperación de los pueblos de este hemisferio. La manifestación de solidaridad continental, sin precedente, hecha unánimemente en Lima, marca el triunfo incontestable del espíritu panamericano, hoy vuelto realidad, ante la grave hora de inquietud y de perturbación que el mundo atraviesa.

«Después del Pacto Anti-Bélico de 1933 y de las Convenciones de Buenos Aires de 1936, la Octava Conferencia Panamericana mostró nuestro inquebrantable propósito de defender el Continente cuando la paz, la seguridad o nuestra integridad territorial fuesen amenazadas. Allí reafirmamos el mutuo respeto a las soberanías, consecuencia del principio de igualdad jurídica de los Estados, que constituye la propia esencia del orden internacional. Esas nobles ideas son el fundamento de la civilización del Nuevo Mundo, que necesita tranquilidad para progresar y acelerar su desenvolvimiento económico y social.

«Fiel a la tradición, secular de nuestra política exterior y coherente con los sentimientos pacíficos de la Nación, jamás desmentidos en el pasado y en el presente, la colaboración del Brasil en la obra fecunda del panamericanismo, ha sido activa y sincera. De la serenidad de nuestras actitudes y de la corrección de nuestros actos, que la justicia internacional siempre inspiró, se enorgullece y con razón nuestra diplomacia. Y, por la práctica constante de la política de aproximación y de buena vecindad, procuramos servir mejor a las tres Américas».

WILSON: «SUEZ» CON TYRONE POWER

«Wilson», en Belascoain y San Rafael, con el teléfono U-5863; 15 centavos de 1:30 a 6:30 y 20 centavos después. Los niños 10 centavos a todas horas.

Hoy, tarde y noche, la revista semanal, el documental especial: «Instantáneas de Hollywood»; y el cartón por el Gato Loco «El Surtidor Automático»; y las super atracciones «Alas de Destrucción», sensacional y emocionante film de aventuras, interpretada por Charles Farrell y Jacqueline Wells; y «Suez», la producción cumbre del año, el más grandioso espectáculo de la época, interpretado por Tyrone Power, Loretta Young, Annabella, Joseph Schildkraut, Henry Stephenson y Maurice Moscovitch.

A las 5: «Alas de Destrucción» y «Suez».

El lunes: día popular, formidable programa especial, con las magníficas atracciones: «Nancy Tiene Tres Amores», interpretada por Janet Gaynor, Franchot Tone y Robert Montgomery; y «Los Candelabros del Emperador», interpretada por William Powell, Luise Rainer y Robert Young.

BELGICA Y VIOLETA: ESTUPENDAS PELICULAS

Un grn programa para hoy sábado, en el cine de las familias, con la producción por Shirley Temple, titulada: «Mi Tío Samuel», que se pasa en todos los turnos de hoy, acompañada de la producción: «El Lancero Espía», por Dolores del Río; comedias, cartones y noticiario cubano.

Mañana: es el cumpleaños de Shirley Temple, en todas las tandas «Mi Tío Samuel»; la producción de estreno: «Hay que Comer», por Rochelle Hudson; comedias, cartones, noticiarios, episodio 13, de «El Viaje de Roidán a Marte».

«Violeta»

Para hoy magnífico programa al precio de 5 centavos todos en matinée y tanda, con «La Valentina», por Jorge Negrete; Noticiario cubano, comedias, cartones y la producción por Pedro Vargas, titulada «México Canta».

Mañana: cumpleaños de Shirley Temple, con: «Miss Broadway» y «En el Viejo Chicago», por Alice Faye, Don Ameche y Tyrone Power. Precios bajos, de 5 centavos todos.

M.E.C.D. 2016

LECHE DE BELLEZA

TABU

DA AL CUTIS LA CALIDAD DE UN CAPULLO DE ROSA

Dana
PARIS-FRANCE

CRONICA HABANERA

TETE LAGE DE YURRE

Hoy celebran el cuarto aniversario de sus bodas el señor Víctor F. de Yurre y su gentil esposa, Teté Lage.

La señora de Yurre, que ayer celebró su onomástico, recibirá en tan señalada fecha flores y felicitaciones innumerables.

Tenga un día feliz.

ENA BERMUDEZ.—Con motivo de su próxima partida hacia España, fué objeto de un simpático almuerzo de despedida, el jueves último, la encantadora señorita Ena Bermúdez y de Cárdenas.

Dicho almuerzo, que le organizó un grupo de sus amigas, tuvo efecto en el aristocrático Habana Yacht Club.

Alrededor de la mesa se sentaron con la señorita Bermúdez, las señoras Isabel R. Vda. de Oña, Conchita Ribas de Chibás, Mrs. Clarence L. Marine, Gloria G. de Almagro, madame Touzet, Elvira Bertini viuda de Panerai, Delfina García de Fernández, Mary McCarthy de Gómez Cueto, y Alicia Acevedo de Santana.

Y las señoritas Monona y Lolita Varona, Alina Fuentes, Conchita García, María Luisa Domínguez, Patricia Mencía, Anita Roelandts, Olga Quílez y Gina Chomat.

La señorita Bermúdez embarcará el próximo martes, en el vapor «Oriente», acompañada de su señora madre, la distinguida dama María Josefa de Cárdenas viuda de Bermúdez, y de su hermano, el señor Rafael Bermúdez, dirigiéndose a Nueva York, donde tomarán el «Normandie», que les conducirá a Europa.

NOTA DE DUELO. — En la tarde de ayer bajaron al lugar de su último descanso en el Cementerio de Colón, los restos mortales del señor Cosme del Peso y Pérez, que pertenecía al alto comercio de esta capital.

Con su viuda, la señora Fe González Pineda, quedan llorándolo inconsolables sus hijos Luis y Lola.

Para ellos nuestro más sentido pésame.

RECITAL DE POESIAS. — Maritza Alonso, una de las más celebradas recitadoras, poseedora de gran talento, de exquisitas cualidades para el arte de la recitación, nos anuncia un nuevo recital de poesías.

Tendrá lugar el domingo treinta de abril a las diez de la mañana en el teatro «Campoamor», con un programa valiosísimo que integran poemas de Antonio Machado, Regino Pedroso, Rafael Estenger, José Pedroni, José Martí, Juan Ramón Jiménez, Nicolás Guillén, Gabriela Mistral, Pablo Neruda y Eugenio Florit.

Será un éxito.

Lo auguramos.

LA FUNCION DE LOS NIÑOS. — Mañana domingo, según hemos venido anunciando, habrá una gran función para niños en el teatro «Principal de la Comedia».

Está señalada para las nueve y media de la mañana.

Y habrá un programa, con graciosos cartones y divertidas comedias en la pantalla, y en la escena al notable y popular tenor Pedro Vargas además de la compañía infantil de Roberto Rodríguez.

EL CONCIERTO DE LA FILARMONICA. — Para mañana domingo, a las diez y media de la mañana, está señalado en el Auditorium» el concierto reglamentario de la Orquesta Filarmónica de la Habana.

Dicho concierto, en el que se escucharon obras de los grandes compositores Schumann, Moussorgsky y Smetana, será sin duda uno de los más brillantes éxitos de la Filarmónica, contando como cuenta de Director al gran artista Walter Taussig.

La temporada de la «Orquesta Filarmónica» terminará el próximo mes de mayo, con un grandioso concierto, en el cual hará su presentación ante el público de la Habana, la célebre cantante de Opera y de la Radio, la admirada artista cinematográfica Gladys Swarthout, quien cantará en unión de su esposo el conocido barítono Frank Chapman.

DEL CASINO DE LA PLAYA. — Esta noche se congregará nuestra sociedad elegante en el precioso «Casino de la Playa».

Sus fiestas magníficas tienen una especial característica de alegría y animación y han venido celebrándose en brillante sucesión constituyendo lucidos acontecimientos sociales.

Hoy es sábado de moda.

Entre los numerosos atractivos que brinda a sus asíduos se destaca el show en el que figuran la aplaudida pareja de bailes Modesca and Michael, el magnífico trío de bailes españoles, Hermanas Aragón y la pareja de rumba Pablito y Lilian que tanto gustan.

En cuanto al baile estará a cargo de la Orquesta «Sevilla Biltmore» y del Conjunto Rítmico Cubanacán», que alternarán durante la noche.

Numerosas mesas hay reservadas para esta noche.

Raúl, el caballeroso y atento maitre atiende las solicitudes por el teléfono F-O-7165 durante todo el día.

Tema para la crónica la fiesta de esta noche.

Por la tarde, desde las tres, estará abierta la sala de juegos para las familias que deseen participar de los distintos juegos de azar allí instalados.

(Continúa en la página SIETE)

COLCHONES DE MUELLES

SIMMONS

CIENTIFICA CONSTRUCCION, ALTA CALIDAD MAXIMO CONFORT

Pida detalles sobre facilidades de pago

Existe una razón por la que los colchones de muelles "SIMMONS" se han hecho famosos universalmente, y es debido a que proporcionan por su científica construcción, por su fresco e higiénico relleno y por la inmejorable calidad de sus telas y acabado, gran comodidad, brindando un sueño y descanso perfectos que le permitirán recuperar las energías y dar la bienvenida al nuevo día satisfecho y sonriente.

SIMMONS

EXPOSICION Y VENTAS
SAN RAFAEL Y SAN NICOLAS

TELEFONO M-2044
LA HABANA

DISTRIBUIDORES

LA ESMERALDA	SAN RAFAEL NO. 1	LA MODA	GALIANO Y NEPTUNO
SANTA-CRUZ	GALIANO NO. 409	CASA BORBOLLA	SAN RAFAEL 106
SANCHEZ Y VAZQUEZ	REINA Y ANGELES	EL CAÑONAZO	SAN RAFAEL 259
CASA CURBELO	SAN RAFAEL 10	J. LOPEZ VAZQUEZ	BELASCOAIN 560

Es fijado el porcentaje de ácido grasoso de sebo, que debe tener el jabón que se elabore en Cuba

Modificado y ampliado, por un decreto del Secretario de Comercio, el Decreto 699, que protege y normaliza esa industria. Designada también una Comisión Técnica Asesora

El Presidente de la República ha dictado, a propuesta del Secretario de Comercio, doctor Edgardo Buttari, el siguiente decreto:

Por cuanto: Por Decreto número 699 de 29 de marzo de 1939, publicado en la Gaceta Oficial de la República, correspondiente al día 4 del mes en curso, y con el propósito de proporcionar una adecuada protección a la industria nacional de sebo para garantizar su normal desarrollo y prosperidad, se dictaron medidas en virtud de las cuales, los fabricantes de jabón para fregar o lavar quedaron obligados a emplear en la elaboración de ese producto, los porcentajes de ácidos grasos, procedentes de sebo de res de producción nacional que en dicho Decreto se señalan.

Por cuanto: Los Secretarios de Agricultura y Comercio, con posterioridad a la promulgación de dicho Decreto, han realizado acuciosos estudios con la finalidad de aplicar las normas adecuadas que, tanto en el orden comercial como industrial, propicien una acertada solución a la crisis total que actualmente confronta la industria nacional de sebo.

Por cuanto: Como consecuencia de tales estudios, se hace indispensable una ampliación y modificación del Decreto referido; siendo por ello aconsejable, dictar otro que sustituya íntegramente al primero a fin de facilitar su más recta interpretación y aplicación.

Por cuanto: Corresponden a los Secretarios de Agricultura y Comercio, respectivamente, el estudio de todas las cuestiones industriales y comerciales para resolverlas en la forma más favorable a los intereses del País, así como prestarle la debida protección a la industria y comercio nacionales.

Por tanto: En uso de las facultades que me están conferidas por la Ley Constitucional de la República hoy en vigor, oído el parecer del Secretario de Agricultura, a propuesta del de Comercio,

R E S U E L V O:

Primero: Dejar sin efecto el Decreto número 699 de 29 de marzo de 1939 publicado en la Gaceta Oficial en ejemplar primer pliego, correspondiente al día 4 de abril en curso.

Segundo: Dentro de los tres días siguientes al de la publicación de este Decreto en la Gaceta Oficial, todo el jabón blanco o amarillo que se fabrique en Cuba para fregar, o lavar, ya se presente en forma de barras, panes, pastillas o en láminas o escamas con excepción de los jabones perfumados y los conocidos por jabones de Castilla y Marsella, deberán contener un porcentaje de ácidos grasos procedentes de sebos de res de producción nacional, que no podrá ser, en ningún caso, de acuerdo con el tipo de jabón, inferior a los que se expresan a continuación:

En el jabón amarillo el 40 por ciento como mínimo del contenido total de los ácidos grasos combinados.

En los jabones blancos, sus similares y demás a que se refiere el apartado inicial, el 70 por ciento, como mínimo del contenido total de ácidos grasos combinados,

Tercero: Si la producción nacional de sebo de res, no fuere suficiente en cualquier momento para satisfacer la demanda del mismo por la industria del jabón a los fines de complementar lo anteriormente dispuesto, se deberá emplear por los fabricantes de jabón la cantidad de sebo de res importado que fuera necesario para cubrir los porcentajes señalados.

Cuarto: El Secretario de Comercio fijará el día 25 de cada mes o el siguiente hábil si el mismo no fuera laborable, el precio del sebo de res de producción nacional con destino a la fabricación de jabón que habrá de regir durante el mes natural siguiente.

Quinto: para determinar el precio del sebo puro de res se tomará como base el precio más bajo a que se cotice el sebo de dicha clase en el mercado mundial, adicionándole los gastos de fletes, seguro, derechos, los de comisiones bancarias y depreciación monetaria y los demás en que se incurran desde el lugar de procedencia de que se trate hasta situar el producto en el depósito o fábrica del importador en Cuba.

De los conceptos de gastos figurados en el párrafo anterior, a los fines de determinar, el precio del sebo puro de res, se deducirán los que se originen por razón del costo de los envases.

Sexto: Los precios que, de acuerdo con las reglas anteriores, se fijen por el Secretario de Comercio, se contraerán a los que correspondan en el mercado internacional a los siguientes tipos de sebo:

a) Sebo puro de res para la elaboración de jabón amarillo para fregar o lavar de un 2 por ciento como mínimo a un 4 por ciento como máximo de acidez o ácidos grasos libres con un uno por ciento como máximo de humedad, impurezas e insaponificable y de no menos de 40 grados de título o punto de solidificación.

SEPTIMO: Para que la Secretaría de Comercio proceda con la debida información para fijar los precios que han de regir cada vez y en todas las cuestiones que afecten al comercio del sebo y su consumo en el Territorio Nacional, el Secretario del Ramo estará auxiliado por una «Comisión Técnica Asesora», formada de la siguiente manera.

Un delegado del Secretario de Comercio que presidirá la Comisión. Un Delegado del Secretario de Agricultura, que fungirá como Secretario. Un Delegado de la «Asociación Nacional de Industriales de Cuba». Un Delegado de la «Asociación Nacional de Fabricantes de Jabones. Un Delegado de los Fabricantes de Sebo radicados en el País designado por los mismos de común acuerdo, y, un Delegado de los importadores de Sebo de Res para la industria jabonera, designado por los mismos de común acuerdo.

Octavo: La comisión a que se refiere el Apartado anterior, tendrá carácter puramente consultivo y deberá reunirse cada vez que el Secretario de Comercio lo stime necesa, y, especialmente, los días veinte de cada mes y si este resultare no laborable, el siguiente hábil, al objeto de facilitar a dicha Autoridad, los datos e informes que se le pidiesen sobre cotizaciones de sebo y demás relacionados con el consumo y producción del mismo.

Noveno: Corresponde al Secretario de Agricultura, en relación con las disposiciones del presente decreto dictar cuantas medidas fueren necesarias para la debida fiscalización y control del empleo de materias primas en la fabricación de jabones, así como la realización de las investigaciones necesarias en todo lo concerniente a la parte técnico-industral de este Decreto.

Décimo: Los fabricantes de jabón establecidos en el País, así como los importadores de materias primas para la elaboración de dicho producto, deberán presentar en la Secretaría de Agricultura, dentro de los 20 días hábiles siguientes, a la publicación de este Decreto en la Gaceta Oficial, una declaración jurada y debidamente detallada, en la que consignen los aceites vegetales y de procedencia animal y de los sebos y grasas de procedencia animal que tengan en existencia en la fecha, a partir de la cual, conforme al apartado segundo de este Decreto, se hace obligatorio el empleo de ácidos grasos procedentes de sebo de res de producción nacional en la proporción que, para cada tipo de jabón, se señala en el propio apartado.

Igualmente, dentro del término fijado en el apartado anterior, los fabricantes de jabón presentarán en la propia Secretaría de Agricultura, una declaración jurada en la que expresen en forma detallada las cantidades de materias primas que durante los dos últimos años hayan empleado en la elaboración de jabón amarillo o blanco para fregar o lavar, así como las cantidades producidas de esos artículos.

Décimo Primero: Mientras no quede constituída debidamente la «Comisión Técnica Asesora», creada por el Apartado séptimo y entre en funciones el Secretario de Comercio procederá a fijar el precio mensual del sebo de res, teniendo en cuenta, desde luego, lo dispuesto en el Apartado quinto

Décimo Segundo: Los Secretarios de Agricultura y Comercio quedan encargados del cumplimiento de este Decreto en lo que a cada uno de ellos concierne.

Dado en La Habana, Palacio de la Presidencia a los once días del mes de abril de mil novecientos treinta y nueve.

Federico Laredo,
Presidente.

Edgardo Buttari,
Secretario de Comercio.

EL ALCOHOL DE LAS FAMILIAS
ALCO ELITE
PRODUCTO - ARECHABALA

Nuevo Itinerario

AVISO

A partir del día 24 de Abril de 1939, esta Empresa modificará el itinerario de trenes de viajeros, de acuerdo con los Avisos al Público que aparecen fijados en las Estaciones, entre los lugares siguientes:

HABANA-AGUACATE-MATANZAS (GAS-CARS)

7.10 am. Salida de Matanzas para Habana.
2.10 pm. Salida de Habana para Aguacate.
4.00 pm. Salida de Aguacate para Habana.
6.10 pm. Salida de Habana para Matanzas.

SAGUA-SANTA CLARA

7.20 am. Salida de Santa Clara para Sagua.
7.25 am. Salida de Sagua para Santa Clara.
10.07 am. Salida de Santa Clara para Sagua.
1.00 pm. Salida de Sagua para Santa Clara.
4.30 pm. Salida de Sagua para Santa Clara.
4.50 pm. Salida de Santa Clara para Sagua.

SAGUA-QUEMADOS DE GUINES-CORRALILLO

5.15 am. Salida de Corralillo para Sagua.
9.15 am. Salida de Sagua para Corralillo.
9.30 am. Salida de Sagua para Quemados de Güines, los lunes.
Lunes, Miércoles y Viernes solamente, regresando de Corralillo los mismos días, a las 11.30 am.
2.15 pm. Salida de Corralillo para Sagua.
6.40 pm. Salida de Sagua para Corralillo.

CAIBARIEN-CUMBRE, VIA ESTRECHA

6.39 am. Salida de Placetas para Cumbre.
9.45 am. Salida de Cumbre para Caibarién.
2.10 pm. Salida de Caibarién para Cumbre.
4.10 pm. Salida de Cumbre para Placetas.

SAGUA-CONCHA

Salidas de Sagua para Concha: 5.15, 6.40, 8.00, 9.20, 10.40 am.; y 12.10, 2.00, 3.20, 4.40, 6.00 y 10.10 pm.
Salidas desde Aduana y Concha para Sagua: 5.47, 7.12, 8.32, 9.52, 11.12 am.; y 12.42, 2.32, 3.52, 5.12 y 6.32 pm.

NUEVOS BOLETINES DE IDA Y VUELTA A PRECIOS MODICOS

Desde igual fecha se pondrán en vigor nuevos boletines de ida y vuelta a precios reducidos, desde Caibarién, Remedios, Sagua y Santa Clara a determinadas Estaciones, de acuerdo también con Aviso al Público que aparece fijado en las Estaciones.

FERROCARRILES UNIDOS DE LA HABANA

PROTEJASE CONTRA ACCIDENTES VIAJANDO EN TREN

«EL BILLETERO CHINO» Y «TRONCOSITO», DOS HABILES TIMADORES, FUERON CONDENADOS EN EL CORRECCIONAL A CIENTO VEINTE DIAS. LOS ACUSO LA POLICIA SECRETA

Ayer, el Juzgado Correccional Nocturno número Uno, sancionó con ciento veinte días de privación de libertad a los sujetos llamados Mariano Ledo Lemus, conocido por «El Billetero Chico», y Ramón Troncoso, (a) «Troncosito», que fueron sorprendidos por el subinspector R. Aragón, al mando del Buró de Robos de la Policía Secreta, cuando intentaban estafar a un ciudadano.

En efecto, cuando el citado subinspector los sorprendió dentro de los jardines del Capitolio Nacional, pudo observar que conversaban de manera sospechosa con la presunta víctima, que, sea dicho de paso desapareció sin que pudiera ser localizado, reconociendo en ellos a dos consumados autores de los timos de La Limosna, La Hermana Perdida, y otros. El repetido agente de la autoridad les ocupó el paquete que arrojaron al interior de un café próximo, al darse a la fuga eludiendo su persecución; contenía el paquete una perfecta simulación de fuerte suma de dinero, que no era más que recortes de periódicos cubiertos con un peso en billete, con lo cual habían de estafar al incauto.

También se les ocupó un pañuelo, color azul a rayas y dos sobres de cartas, en blanco, objetos que habían de ser usados en el repetido timo.

El subinspector Aragón pudo comprobar que Ledo y Troncoso salieron de la cárcel habanera no hace mucho tiempo, beneficiados por la última ley de amnistía.

Arrollado y muerto un menor

En Avenida Buen Retiro y Reina, Marianao, fué arrollado ayer y muerto, el menor Edilio Ordaz Mederos, de 16 años, domiciliado en Steinhart 1. El accidente se debió a haber chocado con el automóvil 14394, manejado por Roberto Beato Bernal, de 18 años, vecino de Calzada 1.057, Vedado. Conducido Edilio a la Casa de Socorro de Marianao lo asistió el Dr. Guerra, pero inútilmente, pues falleció en la mesa de operaciones.

El testigo presencial Mario Rodríguez Ramírez, de Avenida de Columbia y Reina, declaró que la culpa fué del menor, ya que iba sobre una bicicleta y se echó sobre el automóvil que guiaba Beato, sin que éste pudiera evitar el accidente, a pesar de sus esfuerzos. Beato fué enviado al vivac por el Juez de Instrucción.

MUERE UN NIÑO QUE SE ENVENENO CON PETROLEO

En el Centro de Socorro de Luyanó falleció anoche el menor Pedro Nicolás García, natural de la Habana, de un año de edad y vecino que era de Pasaje Primera número 2, en el reparto Juanelo.

De las investigaciones practicadas por la policía se pudo conocer, que dicho menor en su domicilio ingirió petróleo, ocasionándose una intoxicación de tal gravedad que lo privó de la vida.

El cadáver del citado menor le fué entregado a su padre Carlos Nicolao González.

ESPOSA ACUSADA

A la policía denunció Manuel Redondo Campos, vecino de Villegas 365, que su esposa Carmen Sánchez Martínez, abandonó su domicilio llevándose consigo todas sus pertenencias.

Pañuelos
PYRAMID
30 centavos uno

El cursillo de música para los maestros, comprende veintiseis lecciones de teoría elemental

El día 20 de Mayo la primer agrupación coral del distrito escolar de La Habana, compuesta de mil voces, ofrecerá una demostración de los cantos escolares que han sido escogidos

Solamente los sábados, de 9 a 11 de la mañana, se ofrecerán las clases del cursillo de música para el magisterio.

Dicho cursillo se viene brindando a los maestros especialmente seleccionados, en el Conservatorio Municipal de Música, y tiene por objeto dar cumplimiento a la circular 126 de la Secretaría de Educación, sobre la enseñanza de la música en las escuelas elementales públicas de la nación.

Según ha informado el propio maestro Joaquín Rodríguez Lanza, Inspector General de Música de la Secretaría de Educación, el cursillo se limita al primer curso de música, correspondiente al tercer grado de la enseñanza común, y el programa comprende 26 lecciones elementales de Teoría de la Música.

Las citadas lecciones serán ofrecidas después, por los maestros, durante las 36 semanas del curso escolar, en correlación con la enseñanza del lenguaje.

Tendrán a su cargo los maestros la vigilancia y dirección de esta enseñanza, la organización de las agrupaciones corales en cada escuela y la enseñanza de los cantos que se adopten en cada distrito.

Las palabras que el maestro Rodríguez Lanza, dirigió a los educadores que toman el cursillo, en la última clase, fueron ilustradas, al piano, por el maestro Jorge Anckermann, que dió a conocer algunos cantos con melodías netamente cubanas, de la colección de doce que publicará.

Di tintos profesores, como Raventós, Ojanguren, Ardevol, Pérez Sentenat, Zoila Gálvez, Fidelma García de Torroella y Argelier Pérez León, ofrecerán conferencias sobre la enseñanza coral.

El día 20 de mayo, fecha patriótica, se ofrecerá una demostración de los cantos escolares e cogidos.

Los entonará la primera agrupación coral del distrito escolar de la Habana, integrada por más de mil voces.

El superintendente de escuelas de Pinar del Río, doctor Juan Francisco Sánchez, ha informado a la Secretaría de Educación que el cursillo de música para los maestros también ha comenzado a ser ofrecido ya en dicha región.

En las otras provincias se habrá de brindar asimismo, como informamos en su oportunidad cursillos análogos.

Un edificio para la escuela anexa

Trátase de construir un edificio para la escuela primaria que funciona anexa a la escuela de Pedagogía de la Universidad de la Habana.

Una comisión de profesores y alumnos de la misma visitó al Secretario y a la Subsecretaria de Educación, doctores Aurelio Fernández Concheso y Juana María Catá, interesándose por la realización de dicha construcción, que consideran una necesidad urgente.

Tanto uno como otra, les han prometido llevar a cabo activas gestiones en ese sentido.

Se introducen modificaciones

En una reunión que celebró el Secretario de Educación, con los miembros de la comisión reorganizadora de la Segunda Enseñanza, se acordó introducir distintas modificaciones en el proyecto de reformas que hubieron de elevarle.

El doctor Fernández Concheso, los invitó a almorzar después del cambio de impresiones.

Ayer se laboraba en la introducción de las modificaciones apuntadas en el proyecto presentado.

Con ellas se atiende a distintas objecciones que fueron formuladas.

Ascendido Leopoldo Elizalde

El señor Leopoldo Elizalde, activo y competente funcionario de la Secretaría de Educación, que labora a las órdenes directas del doctor Aurelio Fernández Concheso, nuestra máxima autoridad educacional, fué ascendido ayer por virtud de un decreto presidencial.

Pasa el señor Elizalde a ocupar el cargo de secretario del Secretario de Educación, que ha quedado vacante al reintegrarse a la cátedra de Francés de la Escuela Normal de Maestros de la Habana, la señora Teresa Castillo, que lo desempeñaba.

El ascenso del señor Leopoldo Elizalde, que es muy merecido por cierto, ha sido muy bien acogido por los funcionarios y empleados de la Secretaría de Educación, entre los que cuenta con verdaderas simpatías.

Se puede decir que se trata de un caso de justicia administrativa, pues Elizalde resulta uno de los funcionarios más laboriosos y mejor preparado para dicho cargo en el departamento.

Una exhibición de cuadros espirituanos

Una exposición de cuadros de pintores espirituanos fué inauguarada ayer, a las cinco de la tarde, en la Secretaría de Educación.

Los cuadros fueron colgados en el patio central de dicho departamento.

El discurso inaugural estará a cargo del doctor Medardo Vitier.

Maestros y profesores designados

Se ha nombrado a las maestras Lydia Tudela y Publia Sardiñas, para las escuelas números 12 y 49, de la Habana.

También se ha designado al maestro Rubén Planes González, de Santa Clara, para la dirección de una escuela, y al señor Alfredo López Aguiar, como profesor supernumerario de Física y Química del Instituto de Marianao.

Un ponche de honor al doctor Alfredo Lecuona

Hoy, a las seis de la tarde, se habrá de ofrecer un ponche de honor al doctor Alfredo Lecuona, presidente del Patronato Escolar de la Habana.

Se lo brindan las auxiliares de kindergarten, Antonia M. García Ruiz, Aurelia Azpiazu Sánchez, Helena Mora de Torres y María Cosmea Pérez.

Tendrá lugar en el hotel «Los Angeles».

Participarán del mismo auxiliares y graduadas y alumnas de la Escuela Normal de Kindergarten de la Habana, el prestigioso plantel.

Se ha de ver concurridísimo.

Los niños gustan de este nutritivo cereal···Famoso para ayudar a aumentar de peso.

En todas partes, las madres inteligentes cuidan mucho de que sus niños se desayunen con uno de los alimentos más benéficos para la salud . . . la Crema de Trigo *(Cream of Wheat)*. Este excelente cereal proporciona pronto y en abundancia, la fuerza tan necesaria para los niños, en su crecimiento, ya que ellos, entre sus juegos y sus estudios, hacen tan grande gasto de energía.

La Crema de Trigo es famosa como un medio excelente para ganar peso. Se digiere pronto y con facilidad. No produce salpullido. Es un alimento cereal ideal en todas las estaciones del año.

Las madres que velan por sus niños—y los padres que luchan para sostenerlos—también necesitan reponer sus energías. ¿Por qué no comenzar pronto con el alimento que repone las fuerzas? En el desayuno de mañana mismo sirva Crema de Trigo a toda la familia. Es deliciosa con leche fría o caliente. Puede tomarse diariamente por largos períodos, sin cansar el apetito.

Sus niños y su familia merecen el mejor alimento cereal que es posible obtener: Crema de Trigo.

CREMA DE TRIGO
(CREAM OF WHEAT)

JOVEN LESIONADA

Julia Hernández Castillo, de 17 años y vecina de Colón 260, sufrió lesiones de carácter menos grave, al caerse cuando transitaba por la esquina de Malecón y Genios.

CLINICA DE OJOS
DR. ENRIQUE CUELLAR DEL RIO
DIRECTOR OCULISTA
Consultas: 9 a. m. a 1 p. m. BEINA, No. 358. Teléfono M-7760

M.E.C.D. 2016

MISA Y BANQUETE DE LA SOCIEDAD VASCO-NAVARRA

El querido presidente de la Beneficencia Vasco-Navarra, señor Venancio Zabaleta, se dirige a los asociados en la siguiente forma:

«En cumplimiento de lo que determina el reglamento social, la junta de Directiva ha acordado que la fiesta religiosa en honor de la Santísima Virgen de Begoña, Patrona de esta Asociación, se celebre el domingo 23 del mes actual, a las nueve y media de la mañana, en la Iglesia de San Francisco.

«En la Misa Mayor oficiará de preste el R. P. Pablo de Lete; y ocupará la cátedra sagrada, el R. P. Pedro Aranguren, ambos naturales de Guipúzcoa.

«El laureado orfeón del «Centro Vasco», dirigido competentemente por el comprovinciano R. P. José Arrué, tomará parte, con todo el realce que ello significa, en esta fiesta religiosa.

«Se cantará la hermosa y litúrgica misa «Regina acis», de Pietre A, Yon, a cuatro voces y órgano.

«En el ofertorio, un «Bone Pastor», del R. P. José Arrué, finalizando con la popular «Marcha de San Ignacio de Loyola», a gran coro unisonal y órgano.

«Y, con tal motivo, me es grato invitar a usted y a su distinguida familia, en la seguridad de que no dejarán de asistir a este acto religioso».

GRAN ALMUERZO

En el salón «Ensueño» de los jardines de «La Tropical», el domingo 23 de abril, a la terminación de la fiesta religiosa que dedica esta Asociación a Nuestra Señora de San Francisco, se efectuará magnífico almuerzo, al que ha sido invitado el laureado orfeón del Centro Vasco.

Precio del cubierto: $2.00; hora fija: 12 m.

Adquiera su cubierto en la secretaría, Aguiar No. 109, altos, o por el teléfono M-1770.

BUSCAN VARIAS PERSONAS A TRAVES DEL C. GALLEGO

A Concepción y Evaristo García Ledo, los solicita su hermano José, refugiado en Francia.

Al señor Santiago Barel, lo solicita Gonzalo López, refugiado en Francia.

Al señor Leopoldo Rebollar Martínez, lo solicita el señor Emilio Martínez Painceira, refugiado en Túnez (Africa).

NOTA: Los interesados pueden concurrir a este Centro cualquier día laborable, de 8 a 12 y de 2 a 5 p. m., con excepción del sábado, que lo harán de 8 a 12 m.

FARMACIAS DE TURNO HOY SABADO

DESDE BAHIA A PASEO DE MARTI (PRADO)

Bernaza No. 54, esquina a Obispo	M-2142
Acosta y Compostela	A-9047
Merced, esquina a Picota	M-9047
San Ignacio No. 402	M-4710
San Ignacio No. 54 (P. Catedral)	M-3630

DE PASEO DE MARTI (PRADO) A P. DE VARELA (BELASCOAIN)

Paseo de Martí y Virtudes	M-8883
Esperanza No. 301	M-4034
Crespo No. 62	
Ave. de Italia No. 513	M-6866
Campanario y Condesa	M-4516
Campanario y Animas	M-4540
M. Gómez No. 654	M-8076
P. Varela No. 601	M-4659
P. Varela No. 151	U-5600
Aguila No. 180	M-4184
Gervasio y Maloja	M-5545
Escobar y Lagunas	U-3044
Aguila No. 1002	A-7977
Salud y Lealtad	M-5440
San José y Lealtad	M-4766
Industria y Neptuno	M-4684
Neptuno y Perseverancia	M-3202
Industria No. 122	M-2292

DE P. VARELA (BELASCOAIN) A AVE. DE MENOCAL (INFANTA)

Padre Varela No. 902	M-6657
Presidente Menocal No. 1101	U-2428
Presidente Menocal No. 701	U-3080
Máximo Gómez No. 903	M-4785
Máximo Gómez No. 1164	M-1573
Oquendo y Sitios	
Padre Varela No. 860	U-6877
10 de Octubre No. 176	M-5303
Infanta y San Rafael	U-6890
San Lázaro, entre M. González y Oquendo	U-6822
San Rafael y Aramburo	U-6902
Hospital y Jovellar	U-6630
San Rafael No. 152	U-3132

DE INFANTA AL VEDADO, HASTA EL RIO ALMENDARES

Línea, entre 10 y 12	F-6224
Qinta, entre Baños y D	F-5872
12 y 21	F-6172
21, entre 2 y 4	F-6130
26, entre 25 y 27	F-6164
Zapata, entre A y B	F-6065
23 e I	F-6111

VIBORA

Santa Catalina y San Lázaro	X-2317
10 de Octubre y E. Palma	X-7756
10 de Octubre y Ave. Acosta	I-3555
Dolores y Lawton	X-3058

JESUS DEL MONTE Y SANTOS SUAREZ

10 de Octubre No. 267	I-7795
10 de Octubre y Princesa	I-4444
J. Bruno Zayas y Lacret	I-7322
Juan Delgado y Libertad	I-3535

LUYANO

Municipio y Luco	X-1244
Caserío de Luyanó No. 20	X-2187
Luyanó No. 121	I-7452

CERRO

Agua Dulce No. 224	M-5206
Calzada del Cerro No. 1969	I-7272
Calzada del Cerro No. 1203	I-7342
Moreno No. 602	I-7410

Este grupo deberá prestar servicio público todo el día y la noche de los domingos siguientes:

Enero 8, Mayo, 14. Septiembre 17. Febrero 19, Junio 25, Octubre 29. Abril 2, Agosto 6, Diciembre 10.

Estos turnos han sido acordados en cumplimiento de lo dispuesto en el Artículo VI del Decreto-Ley 2604, de 7 de noviembre de 1934. Estos turnos han sido acordados en cumplimiento de lo dispuesto.

SOCIEDADES ESPAÑOLAS

A LAS CONTRADICCIONES POLITICAS DE LA INSTITUCION CANARIA HACE ELOCUENTE REFERENCIA UN COMITE

Al evocar lo ocurrido con Ignacio Padrón y otros señores en 1937, dice que aquéllos no eran elementos políticos. Y agrega que el Ejecutivo de ahora lo es en grado sumo...

El «Comité de Defensa de la Asociación Canaria», o sea el único organismo oposicionista de tan prestigiosa colectividad, opina hoy acerca de los últimos acontecimientos políticos en la siguiente forma, que seguramente motivará las debidas aclaraciones del partido de Buen Gobierno:

UNA ACLARACION AL CUERPO SOCIAL

«Los últimos acontecimientos producidos en la reciente elección del Comité Ejecutivo de la Asociación Canaria indican de manera fehaciente el error grave, por no decir otra cosa, en que incurrieron los elementos que el día 14 de noviembre del año 1937, sin pensar en las consecuencias que pudieran producir, destituyeron el Comité Ejecutivo que desde el año 1935 venía rigiendo los destinos de la colectividad.

«Aquel Comité Ejecutivo, completamente apolítico, apoyado por el conglomerado social, fué lanzado del poder al producirse una incisión con motivo de no estar conforme un grupo de los mismos con la firma de una escritura que ponía en peligro el porvenir de la institución. Los puntos de vista sistentados por los que se oponían a la firma de esa escritura, secundando decididamente al principal impugnador de la misma, el presidente general don Ignacio Padrón Hernández, no fueron aceptados por el grupo que apoyaba esa operación, perjudicial a todas luces, y debido a ello estos últimos elementos iniciaron, aprovechando que no se efectuaba gestión política de ninguna clase, pero que se acercaba la fecha que debía renovarse la Asamblea de Representantes, una campaña a «sotto vocce» entre sus amigos, logrando un triunfo por sorpresa en las elecciones indicadas; y luego la destitución de los miembros de ese Ejecutivo contrario a la escritura, bajo la acusación insidiosa de que habían realizado una campaña política hostil en contra de ellos.

«Y ahora tenemos la incongruencia del asunto que cansaría risa si no fuera por la gravedad que entraña para el futuro social el hecho en sí.

Acusan de «políticos» a los miembros de aquel Comité Ejecutivo, que era completamente apolítico, en virtud de que todos lo apoyaban. ¿Qué diremos ahora de un Comité Ejecutivo cuyo presidente general, Francisco Montes de Oca Falcón, es el presidente del partido político conocido con el nombre de «Buen Gobierno», y cuyo presidente de Propaganda, que debe ser puesto apolítico en virtud de su vasta visión social está ocupado por Pedro Delgado Villarreal, secretario del mencionado Partido?

«Es curioso que este hecho, que debe pesar mucho en el ánimo de todos los asociados, porque ambos fueron precisamente líderes en la destitución de aquel Ejecutivo y en la confección, sino material, moral de la escritura a que antes se ha hecho referencia.

«Y es conveniente que el cuerpo social conozca bien estos hechos, a fin de que pueda constatar cómo se está produciendo la política en la «Asociación Canaria», que hace que para las elecciones del mes de agosto se coloquen al frente de un organismo que debe ser exclusivamente administrativo dos figuras destacadas de un partido político de la Asociación Canaria a modo de «gabinete de combate», para controlar esos comicios.

«El cuerpo social tendrá magnífica oportunidad, dentro de cuatro meses, de defender su derecho a continuar siendo dueño absoluto de su magnífico sanatorio «Nuestra Señora de la Candelaria». De esa oportunidad saldrá diáfano el futuro de la institución, o más oscuro que nunca: según la orientación que tomen los asociados en esa fecha trascendental».

ACTOS PARA HOY

CLUB ESPAÑOL DE ALMENDARES: Gran baile desde las ocho de la noche en sus amplios salones de 17 esquina a 6, amenizado por Neno González y el quinteto Barcalés.

ASOCIACION DE PADRES, VECINOS Y MAESTROS DEL CENTRAL HERSHEY: Magna verbena desde las 9 p. m. amenizada por aplaudidos conjuntos.

CENTRO DE INSTRUCCION Y RECREO DE SANTIAGO DE LAS VEGAS: Regio baile de mamarrachos por la noche en su propio edificio, amenizado por los Hnos. Martínez, Belisario López, Sonora Matancera y Gloria Matancera.

COMITE PROGRESISTA DE SOCIOS DEL CENTRO ASTURIANO: Junta general ordinaria de asociados a las nueve de la noche—hora fija—en Reina número 7, altos, donde se tratará de la fiesta a celebrar el 14 de mayo. Para este acto cita el secretario señor Pedro Galán.

FIESTAS PARA MAÑANA

CLUB DEPORTIVO DEL CERRO: Gran matinée desde las 2 p. m., en sus salones de Cerro casi esquina Buenos Aires, amenizada por Cheo Belén y el Septeto Casino.

AGRUPACION ARTISTICA GALLEGA: Velada para socios a las nueve de la noche, en sus propios salones de Zulueta y Gloria.

SOCIEDAD VASCO-NAVARRA DE BENEFICENCIA: Misa en honor de la Santísima Virgen de Begoña a las nueve y media de la mañana, en la Iglesia de San Francisco. A las doce del día, banquete en los jardines de la cervecería «La Tropical».

HOMENAJE A RAIMUNDO VAZQUEZ RABADE: Hermoso recital a las diez de la mañana, en el teatro Campoamor, en el que intervendrán el festejado y la gran artista cubana Margarita Parlá.

INSTITUCION NATURISTA PROVIDA: Jira social desde las 10 a. m. a los jardines «La Cotorra», con motivo de cumplirse el 105 aniversario del natalicio de Luis Khune.

LICEO DE MEDINA: Gran baile por la noche en sus amplios salones de 23 y D, Vedado, amenizado por Neno González y el quinteto Tomé. Los caballeros abonarán veinte centavos.

CLUB DEPORTIVO CARMELO: Brillante baile por la noche en su espléndida terraza de Línea y 18, Vedado, amenizado por la orquesta Mojica y el quinteto Barcalés. Los caballeros abonarán veinte centavos.

COLONIA LEONESA DE CUBA: Banquete en honor de su secretario señor Martínez, a la 1 de la tarde en los jardines de la cervecería Polar.

A LA ADMINISTRACION HONESTA Y CELOSA QUE HAY EN LA CASA DE GALICIA DEBE SEGUIR LA COOPERACION DE LA MASA SOCIAL EN PLENO. COMO OPINA UN «VETERANO»

He aquí cómo se expresa un socio antiguo del Centro Gallego que tiene verdadera obsesión con la prosperidad que ha experimentado la colectividad bajo el actual gobierno:

«Las circunstancias anormales que estos últimos años han imperado en el país—hoy felizmente casi desaparecidas—han tenido una repercusión sensible en las Sociedades benéficas, las cuales exigen una calorización de su acervo social para que puedan desenvolver con la amplitud de siempre sus fines sanitarios, benéficos y culturales. No basta que el Centro Galego, tenga hoy, por fortuna, una administración celosa y honesta, gracias a la cual ha podido rehacer su quebrantada economía sin desatender el constante mejoramiento de todos los servicios; es preciso que los socios que puedan y sean amantes de sus glorias y tradiciones cooperen a la obra de reconstrucción social hace tiempo emprendida por el actual gobierno, aportando una nueva inscripción que venga a llenar uno de los muchos huecos que en las listas sociales produjo la repatriación y la Ley de Nacionalización del Trabajo.

«El aporte de un nuevo socio es la manera más efectiva de prestar esa cooperación. En tal sentido deben producirse, no sólo la genuina masa social que admira y aplaude la actuación constructiva que viene desarrollando el gobierno de la institución, sino también esa otra tan traída y llevada por los amargados y los que, encontrándolo todo hecho, aspiran a disfrutarlo cómodamente. He aquí el único medio de hacer buenas las protestas de amor al Centro Gallego de que tanto alardean muchos socios imbudos por las prédicas disociadoras de los pseudo apóstoles que la levadura revolucionaria de España arojó a estas hospitarias playas.

«Las Sociedades, como los pueblos tienen sus crisis, y si éstos exigen sacrificios de los ciudadanos para enjugarlas, aquéllas las demandan de sus componentes todavía con más imperio, ya que el interés es más directo y concurren otras circunstancias que, como en el caso presente, no pueden ser indiferentes para los que se precien de buenos gallegos y amantes de su prestigiosa institución».

EL RECITAL DE MAÑANA

En la colonia gallega se observa gran interés por asistir mañana domingo, a las diez de la mañana, al Teatro Campoamor, donde ofrecerá magnífico recital el conocido artista gallego Raimundo Vázquez Rábade más conocido por «El Brujo de la Palabra».

El joven Vázquez Rábade interpretará lo más selecto de su repertorio poético, interviniendo también en la fiesta la exquisita danzarina cubana Margarita Parlá, que será presentada por don Juan de Villamediana.

Trátase pues de una función hispano-cubana, a la que se propone asistir una legión de admiradores de ambos artistas.

PARA LA MEJOR ATENCION DEL ENFERMO Y PERSONAL DE LA QUINTA, TIENE BUENA COCINA «DEPENDIENTES»

El sanatorio de la «Asociación de Dependientes del Comercio», centro de los más importantes de Cuba, de actividad sanitaria y científica, no pierde oportunidad de mejorarse. Pruébase ello con las nuevas instalaciones que en algunos de sus departamentos acaba de hacer. Así, el edificio que expresamente se construyó en 1923 por don Avelino González, en su anterior etapa presidencial, para cocina y comedor, ha sido objeto de las obras necesarias para instalar en él la más moderna, higiénica y adecuada cocina de gas, bastante a satisfacer la labor extensa y complicada de la alimentación de un alto número de enfermos hospitalizados y del personal al servicio del mismo.

La nueva cocina, constituída por aparatos de primera calidad, instalados con garantía de eficiencia y perdurabilidad, representa la renovación del viejo equipo, sustituído como resulta por el uso del gas y de la instalación en grande, de cuanto fuere menester.

Este esfuerzo es merecedor de cálidos elogios, porque se trata en este caso de una atención más rendida por la entidad a sus asociados, que son, en definitiva, los que reciben el servicio más completo y capaz. Por ello es de aplaudir nuevamente ese espíritu constructivo que anima a las instituciones como la Asociación de Dependientes, en la que ampliar el servicio, hacerlo mejor, conquistar lo más actual y lo más técnico, es, sin duda, una norma que ha dado, desde que la institución existe, espléndidos resultados.

VERBENA CLARO DE LUNA EN EL DEPORT. ASTURIAS

El sábado próximo es el día señalado para la celebración de la gran verbena «Claro de Luna», que tendrá lugar en todos los salones y jardines del bello Club Deportivo Asturias.

Gran éxito se anotará la Sección de Recreo y Adorno, que preside el entusiasta Ismael Iglesias.

La iluminación que lucirá la noche del 29 de abril el Deportivo Asturias será magnificente, con detalles novísimos para esta clase de fiestas. Se bailará desde las 9 y media de la noche hasta las 4 de la madrugada, en un ambiente alegre, delicioso, con asistencia de nuestras bellas mujeres, que harán del bello palacete asturiano el paraíso de los bailadores.

Distintos comercios de esta capital han donado preciosos objetos que se repartirán entre la concurrencia.

Y por si esto fuera poco, no se ha escatimado en precio para lograr el concurso de las magníficas orquestas: Diplomáticos de Pego, Cheo Belén Puig y Septeto Nacional de Piñeyro. Los caballeros que no sean socios pagarán sesenta centavos con derecho a guardarropía, y para las damas es requisito indispensable presentar la invitación.

TOMA DE POSESION EN LA COLECTIVIDAD CANARIA

Obedeciendo prescripciones reglamentarias, dentro de breves días tomarán posesión las Secciones de Cultura, Regreo y Adorno de la Asociación Canaria, las cuales integran elementos de gran arraigo en el seno de la institución.

Tenemos en Propaganda, por ejemplo, como presidente, al señor Pedro Delgado Villarreal, hombre dinámico en el amplio sentido de la palabra, a quien secunda como vice-Presidente el también entusiasta Elías González Alfonso.

Como Presidente de Recreo y Adorno figura Antonio Cobos Boligán, y para Cultura ha sido designado el fraterno Francisco Montes de Oca y Macías. Y en lo que respecta a la vice-Presidencia de esos organismos, figuran, respectivamente, los señores Miguel Falcón y Mario Vázquez. Y de Secretario de Recreo, José Luis Llorens.

Todos ellos tienen el propósito de laborar intensamente, por amor a la institución primero, y luego para demostrar que obras son amores y no buenas razones...

Oportunamente habremos de referirnos a la toma de posesión de estas secciones valiosas.

BAILE EN SANTIAGO, HOY

El «Centro de Instrucción y Recreo» de Santiago de las Vegas, ofrecerá hoy, sábado, en sus salones y terrazas, el penúltimo baile de carnaval, que será de mamarrachos, amenizándolo el jazz-band Hnos. Martínez, la orquesta típica de Belisario López y los septetos «Sonora» y «Gloria Matancera».

Se ofrecerá un premio de diez pesos a la pareja que se presente más ridículamente ataviada ,a juicio del jurado que presidirá el Alcalde Municipal de Santiago de las Vegas, señor Ramírez.

El precio del billete de entrada para los caballeros es de setenta centavos. El último baile de disfraz se anuncia para el sábado 29, con afamadas orquestas.

AGAPE DE LEONESES EN HONOR DE A. MARTINEZ

El domingo próximo, a la una de la tarde, se reunirán en el Salón Trimalta de «La Polar» los leoneses y amigos que asistirán al homenaje que la Colonia Leonesa ha acordado celebrar en honor del señor Alfredo Martínez. El acto, que consiste en un gran banquete, tendrá como final un animado baile.

De esta manera quieren testimoniar al señor Martínez el reconocimiento del trabajo que realizó siempre con gran entusiasmo en todos los puestos que ocupó en la «Colonia Leonesa», especialmente como secretario durante catorce años consecutivos.

Trátase, pues, de rendir honor a quien honor merece.

EN EL CLUB ESPAÑOL HABRA BAILE HOY, 22

Todos los bailadores que saben divertirse concurrirán hoy al Club Español de Almendares, sito en 17 esquina a 6, donde se efectuará regia fiesta desde las nueve de la noche hasta las cuatro de la mañana, y la cual será amenizada por la gran orquesta de Neno González y el aplaudido Quinteto Barcalés.

Como de costumbre, las damitas—que concuren por centenares—tendrán libre entrada. Los caballeros sólo abonarán 20 cts, por guardarropía.

PLAYA DE SANTA FE

Se alquila para la temporada de verano hermosa casa, frente al mar, con sala, hall, dos habitaciones, comedor, baño completo, un salón grande de 6 m. por 6 m. al fondo. Portal frente al mar, con zona de seguridad para el baño de mar. Servicios de criados independientes; además garage. Se alquila en $260.00 por toda la temporada. Informan: teléfonos FO-7518 y F-3720. También informan en la misma Playa, en «El Merendero».

LEYES SOCIALES: RICARDO ELIZALDE
ABOGADO
Federación Nacional de Detallistas
TELEFONO M-1472.—3 A 5 P. M.
CHACON, 205

URSULA VALDES DE BENITEZ

Una mujer buena bajó el jueves a la tumba.

La tierra por donde derramó el bien con mayor prodigalidad —Pinar del Río— la acogió amorosa en su seno.

Y la tierra tenía que estar mojada por las lágrimas de muchos: los pobres, los humildes, los agradecidos que besan el polvo que pisan aquellos que les hicieron bien, sin más motivo ni más obligación que la caridad de su corazón grande.

Se llamaba Ursula Valdés de Benítez.

La conocimos hace algunos años. Nos hospedamos bajo su techo y nos sentamos a su mesa. Por motivos que la vida entera es poca para dolerse de ellos, pasamos uno y otro año sin procurar sus noticias directas, sin demostrarle que habrá, en una persona con alma en el cuerpo y con sentimientos en el alma, un hecho que pide una justificación; pero no un corazón cerrado a la gratitud, insensible al recuerdo de una amistad que se brindó tan sincera, tan grande y tan pura como la brindaba el alma de ella el alma de Ursula.

Fué la víspera, o la antevíspera de su muerte. Destruímos una cantidad inmensa de papeles que, sin más razón que el afecto guardábamos en nuestros armarios: cartas de familia, de amistades, de personas desconocidas que, a veces, nos escriben a los que escribimos para el público. Y le llegó el turno a las de Ursula. No tocamos una sola. Ignorábamos la gravedad de su enfermedad y, con el pensamiento un día y otro de verla, de llegarnos a ella como teníamos la obligación de llegar, y con la intención de demostrarle cuán con el alma guardábamos en la vida el recuerdo de su afecto, colocamos todos esos pliegos de letra clara, de redacción espontánea y sincera, de sentir hondo y limpio, en un registrador que hoy nos apena mirar, como nos apena y nos enternece la imagen de la Virgen María que, sin separarnos de ella desde que nos la entregó, está aquí, sobre la mesa de noche de quien estas líneas escribe.

Era buena con todos los requisitos de la bondad.

Y cuando el cuerpo de un alma buena baja a la tierra, es porque se han abierto, aun antes de que la tierra lo envuelva, las puertas del cielo para el alma.

De religión no «vestida», sino vivida, buscaba en sus buenas obras, que eran muchísimas, el remedio de las penas ajenas, no la propia vanidad. Le estorbaba el elogio; se ocultaba al aplauso, rehuía la demostración de gratitud.

De trato sencillísimo, de corazón cariñoso, de carácter sereno y dulce, de espíritu elevado y de inteligencia clara y bien cultivada, conocerla era quererla.

Descanse en paz. La lloramos. La llora todo el que la quiso y la quiso todo el que la trató.

El vacío de Ursula no ha de llenarse en la sociedad de Pinar del Río. No ha de llenarse en el corazón de los suyos. No ha de llenarse en las instituciones, tantas, que supieron de su actividad y su caridad. No ha de llenarse en el alma de cada pobre que recogía al paso su dádiva en moneda y su dádiva en afecto, que así era Ursula...

Y porque así era ha de haber entrado ya, con el ¡Hosana! que entonan los ángeles a la llegada de los buenos, en la vida inacabable de la gloria del Señor.

Llegue a su esposo, el Coronel Manuel Benítez González, Director de Inmigración, a sus hijos, el Teniente Coronel Manuel Benítez Valdés, Jefe Militar de Pinar del Río, Nena y René, y sus hermanas y hermanos, la expresión sincera de nuestra participación en su pena.

Clara MOREDA LUIS.

4-21-939.

MAÑANA, SIMULTANEAS EN LA CASONA DE GALICIA

Mañana, domingo, a las tres en punto de la tarde tendrá efecto en los salones del Centro Gallego, bajo los auspicios de la Federación Cubana de Ajedrez, una interesante exhibición de simultáneas ofrecida por el señor Alberto López, campeón de ajedrez de la provincia de Santa Clara, con asistencia de los señores doctor Miguel Angel Urrutia, presidente de la Federación; José Víctor Regueiro, secretario general; doctor Julio Urrutia, tesorero; Francisco Planas, campeón municipal de la Habana; Marcelino Siero, Alejandro Meilán, Mateo Castillo, campeón de Pinar del Río, etc.

Este interesante evento de simultíneas ha sido organizado con la cooperación de los ajedrecistas del Centro Gallego señores Mario Rodríguez, Miguel Michelena, Ambrosio Abascal, Daniel Piquer y otros. La inscripción es libre para los socios del Centro, que sientan afición por el juego-ciencia.

UNA JIRA DE PRO-VIDA

La popular institución naturalista «Pro-Vida», de Neptuno 57, llevará a cabo mañana domingo una excursión campestre a los pintorescos manantiales «La Cotorra».

«Pro Vida», viene efectuando desde hace años sus paseos dominicales a los simpáticos jardines de Don Claudio Conde, celebrando suculento almuerzo, baile, carreras, concursos, etc.

Las competencias comenzarán a las 10 a. m.

Dado que son más cada día los asociados a dicha institución naturista, confiamos en que será uno de esos grandes días el 23 en La Cotorra.

VELADA EN LA ARTISTICA

Mañana, domingo y en sus propios salones de Zulueta y Gloria, celebrará otra gran velada en honor de todos sus miembros la «Agrupación Artística Gallega», de la que es activo presidente don Manuel Alvarez García.

El Cuadro de Declamación, que ha venido cosechando cálidos aplausos, interpretará dos interesantes obras:

«Bromas de carnaval» y «Amores de playa».

Como de costumbre, lucirán sus excelentes facultades Angel Iglesias, Emilia Duimovich, B. Prieto, etc. Será una fiesta magnífica.

OLGA MUÑIZ Y ALONSO

Hoy, sábado, cumple dos años de edad la preciosa chiquilla Olga Muñiz Alonso, hija de nuestros buenos amigos Felipe Muíz y Elena Alonso; y nieta adorada de la noble dama María Luisa Bruzón, presidente del Comité Femenino de la colectividad «Concepción Arenal».

En lo que respecta al abuelo materno de Olguita basta decir que lo es don Angel Alonso, el hombre eternamente joven que ocupa desde hace años un alto cargo en la empresa «Cultural S. A.,» siendo a la vez tesorero de la citada sociedad arenalesa.

En la residencia de estos dos abuelos—que no lo parecen—se efectuará hoy, con motivo de ese cumpleaños, una piñata animadísima, a la que asistirá sin falta nuestro compañero Salvador Gumbau, que será abuelo dentro de poco tiempo. a pesar de que sigue, como Alonso, en los 20 años...

MOVIMIENTO DE ENFERMOS HABIDO EN «LA BENEFICA»

ENTRADAS: Alfredo Gómez Zozaya, Luis Fernández Reinoso, Jesús Perajó Pascual, José López Bembiela, Manuel Daquinta Díaz, Antonio Rodríguez Ledo, Ricardo Couce López, Juan Abil Babio, Manuel Freire Rey, Andrés Giadas Brea, Amado Esquibel Escandón, Ricardo Gómez González y Constantino García Maceda.

SALIDAS: Hortensio García Piñeiro, Julián Chao Blanco, Miguel Carrillo Ponteja, Juan Estévez Castro, José Gómez Blanco, Antonio Rouco González, Darío López Díaz, Antonio Alvarez Gómez, Alfonso Couso Pernas (de Güines) y Luis Batule Batule (de Santiago de Cuba).

TRENES DE BAILADORES AL CENTRAL «HERSHEY»

La importante «Asociación de Padres, Vecinos y Maestros del Central Hershey», ha venido organizando un festival magnífico; una verbena por todo lo alto, que se efectuará hoy sábado 22, con motivo del llamado «Día de Hershey».

Esta Asociación, para darle mayor esplendor a su monumental verbena y baile, la inicia con su acostumbrada Diana, celebrándose además varios festejos en el parque, que darán comienzo a las dos de la tarde, tales como piñata, juego de la sartén y carreras en saco, actos que serán amenizados por un septeto.

A las seis de la tarde comenzará la monumental verbena, en la que se presentarán distintos kioscos, y la que será amenizada por un septeto.

A las nueve de la noche dará comienzo el regio baile en el ventilado y espacioso salón del cine Hershey, que será amenizado por la afamada orquesta típica Paulina Alvarez, así como por el jazz-band Silvestre Melody Boys.

El carrousel funcionará desde las dos de la tarde.

Correrán trenes de Casa Blanca Matanzas, Jaruco y Bainoa, saliendo de dichas estaciones a las ocho de la noche. El precio del pasaje será con rebaja del cincuenta por ciento.

Las damas viajarán gratis.

Un rotundo éxito alcanzará este originalísimo acto, en cuya organización ha puesto sus mejores empeños la comisión de que es figura destacada el noble joven Rubén Artamendi.

MUNICIPIO DE LA HABANA

Departamento de Impuestos

AVISO DE COBRANZA

IMPUESTO TERRITORIAL SOBRE FINCAS URBANAS

2do. TRIMESTRE DE 1939

SE HACE SABER a los contribuyentes por el concepto expresado, que pueden acudir a satisfacer sus respectivas cuotas, sin recargo alguno a las oficinas recaudadoras de este Municipio, situadas en MERCADERES Y OBISPO, bajos, en los días y en la forma que a continuación se expresan:

Para las casas no comprendidas en la Ley de Alquileres y cuyas cuotas por tanto no son objeto de rectificación, el plazo de pago voluntario será **desde el 26 de abril al 1 de junio**; y los que pagaren en los primeros diez días hábiles, o sea desde el 26 de abril al 8 de mayo, tendrán un descuento o bonificación del 5%.

Para las casas afectadas por dicha ley, cuyos propietarios hayan presentado las nuevas planillas delaratorias y tengan por consiguiente sus cuotas o recibos rectificados, el plazo será **desde el 5 de mayo al 9 de junio**; y en los primeros diez días hábiles, o sea desde el 5 al 16 de mayo, con bonificación del 5%.

Los recibos de calles de la letra A, se pagarán en la Taquilla 2; los de las letras B, C y CH; en la Taquilla 3; los de la D, E y F, en la Taquilla 4; G a la L, en la Taquilla 5; Ll a la O, en la Taquilla 6; P, Q y R, en la Taquilla 7; S, en la Taquilla 9, y T a la Z, en la Taquilla 11.

Para efectuar sus pagos deberán los contribuyentes presentar el último recibo que hubieren satisfecho; y con advertencia de que si no lo hacen en los plazos señalados incurrirán en el recargo del 10% y se continuará el cobro por la vía de apremio, se les recuerda además la obligación de declarar cualquier variación ocurrida en la renta de sus fincas y la penalidad de 500 a $1,000 en que incurren por ocultarla.

La Habana, abril 18 de 1939.

Dr. Antonio Beruff Mendieta.
Alcalde Municipal.

MUSICA Y MUSICOS

GEORGINA LOSA CARRILLO EN EL AUDITORIUM

En la mañana del domingo 30 ofrecerá un recital de piano la jovencita Georgina Losa Carrillo, hija de nuestra gran pianista Margarita Carrillo, de quien hereda sus notables cualidades artísticas.

Georgina ofrece este recital a los socios de Pro Arte y a sus amigos. Tendrá lugar en el Auditorium a las diez y media.

El programa es el siguiente: Concierto Italiano de J. S. Bach; Arabesque de Schumann, Troika; Humoresque en sol mayor de Tschaikowski. Gradus ad Parnassum de Debussy; Elegie y Polichinelle de Rachmaninoff; Albambra de Cassado, Pequeña Danza Española de Navarro, «Bajo las palmas» de Albeniz, «Cubana» y «La Danza Breve» de M. de Falla.

Las invitaciones se están repartiendo; pueden solicitarse al F-6578 y F-...

EL RECITAL DE ROSITA SEGOVIA

Ponemos en conocimiento de los admiradores de Rosita Segovia y al público habanero en general, que, desde este momento pueden solicitar sus localidades al Bureau Musical de la Habana, teléfono F-3547. Dicho Recital, como ya anunciamos, se verificará el próximo domingo, 7 de mayo, a las 10 a. m., en el «Auditorium», y en él figurarán obras que por primera vez conocerá el público habanero. En estas mismas columnas y oportunamente daremos a conocer los detalles del programa.

UN INFORME

Enrique Fernández. Santa Clara. Gracias por su saludo al que correspondo. La dirección de María Jones Castro que solicita es la siguiente: «Conservatorio Internacional», Calle F entre 27 y 29, Vedado.

Queda complacido.

Marcas y patentes

He aquí la relación de solicitudes de inscripciones que han sido presentadas en la Secretaría de Comercio el día 15 del actual:

Rapiderot. (Marca) para distinguir preparaciones farmacéuticas, solicitada por el Agente Oficial José María Valdivia a nombre de Ernesto José Sarrá Hernández, establecido en esta ciudad.

Ferrone. (Marca) para distinguir una preparación medicinal para el tratamiento de la anemia, solicitada por el Agente Oficial J. García Ordoñez, a nombre de The Upjohn Co. establecido en E. U., de América.

Calamoin. (Marca) para distinguir un ungüento para el tratamiento de las enfermedades de la piel, solicitada por el Agente Oficial J. García Ordoñez, a nombre de The Upjhon Co., establecida en E. U. de América.

Cerelexin. (Marca) para distinguir una preparación de levadura concentrada por el Agente Oficial J. García Ardoñez, a nombre de The Upjohn Co., establecida en E. P. de América.

Kerolyysin. (Marca) para distinguir un ungüento para el tratamiento de las enfermedades de la piel, solicitada por el Agente Oficial J. García Ordóñez, a nombre de The Upjohn Co., establecida en E. U. de América.

Modelo industrial. Para un nuevo envase para pastillas tabletas, píldoras y otros cuerpos sólidos, solicitada por el Agente Oficial J. García Ordoñez a nombre de Laboratorios Farmace S. A., establecidos en esta ciudad.

Depósito de Patentes por Mejoras, relacionadas con abrazaderas, solicitada por el Agente Oficial Pablo J. Oliva a nombre de Oliver United Filters Incorporated, establecida en E. U., de América.

Patente de invención de Mejoras en armas de fuego automáticas o semi automáticas, solicitada por el A. Oficial Lorenzo S. Ruiz a nombre de Harry Erik Rehnberg, establecida en Suecia.

Rinoklak. (Marca) para distinguir productos farmacéuticos, solicitada por Laboratorios Klay S. A., establecidos en esta ciudad.

Litolitol. (Marca) para distinguir productos farmacéuticos, solicitada por Laboratorios Klay S. A., establecidos en esta ciudad.

Fermentos litolíticos. (Marca) para distinguir productos farmacéuticos, solicitada por Laboratorios Klay S. A. establecidos en esta ciudad.

Hits semanales. (Marca) para distinguir impresos y publicaciones, solicitada por Mario de Zayas Bazán establecida en esta ciudad.

Hits (Estilo comercial) para una revista que se denominará «Hits», publicación semanal, solicitada por Mario de Zayas Bazán y Murillo, establecido en esta ciudad.

Limogge. (Marca) para distinguir jabones desinfestantes solicitada por José Velázquez Limoggo, establecido en esta ciudad.

Cía Cubana toda onda S. A. (Nombre comercial) para aplicarlo a las transacciones propias de su negocio de tienda de Instrumentos de Neumáticas, para la República de Cuba, solicitada por el Agente Oficial José A. Lanza, a nombre de Cía. Cubana de Toda Onda S. A., establecida en esta ciudad.

Evelio Estudio. (Lema Comercial) para aplicarlo a la Propaganda de su negocio de peluquería, solicitada por el Agente Oficial José A. Lanza a nombre de Evelio Pérez Piedra, establecido en esta ciudad.

La Industrial. (Marca) para distinguir confecciones para caballeros y niños, solicitada por Fernando Rivero y González, establecido en esta ciudad.

Patente de Invención por Método y Aparato para producir imágenes estereoscópicas, solicitada por el Agente Oficial Ricardo Moré a nombre de Ciro Fidel Méndez, establecida en México.

Patente de Invención por un aparato para obtener agua templada para baño y otros usos, solicitada por el Agente Oficial Ricardo Moré a nombre de Oscar R. Cuervo Placeres establecido en esta ciudad.

Todos los días que restan de este mes

puede recibir **Gratis**

LOS DOS MAGNIFICOS PERIODICOS,

DIARIO DE LA MARINA

POR LA MAÑANA,

—Y—

AVANCE

POR LA TARDE.

Si ahora se suscribe a estos dos periódicos

LA SUSCRIPCION SOLO CUESTA

$1.50 AL MES

Suscríbase

por los teléfonos:

M-7911, M-7912 y M-7913,

en nuestra Administración, para disfrutar de ese beneficio que le ofrecen los dos periódicos mejor informados y más completos que se editan en Cuba.

Las suscripciones en Provincias pueden solicitarse directamente o por mediación de nuestros Agentes.

M.E.C.D. 2016

OCHO ACUSADOS DE SABOTAJE A UNA EMPRESA DE OMNIBUS, HECHO QUE SUCEDIO EN EL MES DE DICIEMBRE ULTIMO, HAN SIDO PUESTOS EN LIBERTAD

En la Sala Quinta de lo Criminal de la Audiencia, en funciones de Tribunal de Urgencia, tuvo efecto el juicio oral de la causa contra numerosos empleados y obreros de los «Omnibus Cubanos», a quienes se imputaba la realización de varios actos de sabotaje contra dicha empresa, actualmente intervenida por la administración judicial.

Según la denuncia por el administrador Serafín Lamas Pérez, se hizo consistir, principalmente, en que el día 23 de diciembre quedaron inutilizados nueve de los ómnibus por habérseles echado aceite con polvo de esmeril, causándoseles desperfectos por valor de más de dos mil pesos.

La Policía Judicial y el Servicio de Inteligencia Militar, habían rendido informes acusatorios.

Integraron el Tribunal los doctores Reyes y Vignier, el primero presidente, ostentando la representación del Ministerio Fiscal, el doctor Zayas.

La defensa estuvo a cargo de los doctores Blanca del Campo Zamora, que representó a Apolonio González, [illegible] Porras y Erasmo Balceiro; José Hernández Toraño, que defendió a [illegible] A. Fleitas, Norberto Sosa y [illegible] García; Hilario González, abogado por Joaquín Carbonero, [illegible] Pérez y Manuel Calvo; y [illegible] Rubiera, que representó a los antiguos dueños Adolfo y Diego [illegible] y a los empleados y [illegible] Pedro Sanabria, Manuel Amable Zárate, Manuel López, [illegible] Zequeira, Bonifacio López y [illegible] García. En total eran 18 acusados.

Practicada la prueba de confesión resultó favorable a los inculpados, que no incurrieron en contradicción alguna. Iniciada la testifical, depuso el administrador judicial, señor Lamas quien sostuvo los cargos. Declararon también el jefe de mecánica, Enrique Felipe Laza y otros.

El Fiscal, doctor Zayas, interesaba para los acusados grave sanción por un delito de sabotaje, previsto y sancionado en el Código de Defensa Social y en el Decreto-Ley 292 de 1934, pero el Tribunal, de acuerdo con la tesis mantenida por los doctores del Campo, Hernández Toraño, González y Rubiera, acordó fallo absolutorio para todos.

Confeccionado el programa de festejos para celebrar el cuarto centenario de Hernando de Soto

La comisión provisional designada por la Sociedad Colombista Panamericana para actuar en los preliminares relacionados con los festejos que tendrán efecto en nuestra capital en el mes de julio próximo, con motivo del IV centenario de Hernando de Soto, acaba de reunirse, aprobando una moción presentada por dos de sus miembros, en relación con los programas de los actos que tendrán lugar, tanto en la Habana como en la ruta que siguió el descubridor del Mississippi a través de los que son hoy estados del sur de la Unión Americana.

Este proyecto de festejos será sometido a la consideración del secretario de Estado, doctor Juan J. Remos, esta misma semana, y tan pronto sea aprobado, se designará la comisión nacional organizadora de dichos festejos conmemorativos, invitándose a todas las corporaciones culturales, económicas y sociales de la República, a fin de que participen en todos los actos de afirmación americana que se efectuarán en Cuba y en los Estados Unidos.

Como ya hemos dicho vendrán a la Habana representaciones de distintos países del Caribe, para asistir con los representativos cubanos a los diferentes festejos y salir en compañía de éstos hacia la ciudad de Tampa, Florida, el día 25 de julio, donde iniciará su recorrido la peregrinación conmemorativa con solemnes actos; continuando a través de los estados de Florida, Georgia, Carolina del Norte, Carolina del Sur, Arkansas, Tennessee, Mississippi, Louisiana, Texas y Alabama, y regresando la representación cubana por Miami y Key West, para de allí dirigirse a la Habana.

IRIUM MARAVILLA AL MUNDO

El Irium en la crema dental Pepsodent es la maravilla que millones de personas admiran día tras día, porque imparte a sus dientes una blancura deslumbrante. Hasta hoy nunca se había obtenido tal brillantez con una pasta que fuera completamente inofensiva . . . al usar Pepsodent conteniendo Irium no existe peligro . . . no hay temor ninguno de dañar el precioso esmalte de los dientes.

NO CONTIENE PIEDRA POMEZ, JABON NI YESO
. . . Inmensamente REFRESCANTE
En Tres Tamaños: Grande, mediano y económico.

Lola Lane, estrella de Warner Bros. Pictures en "CUATRO HIJAS"

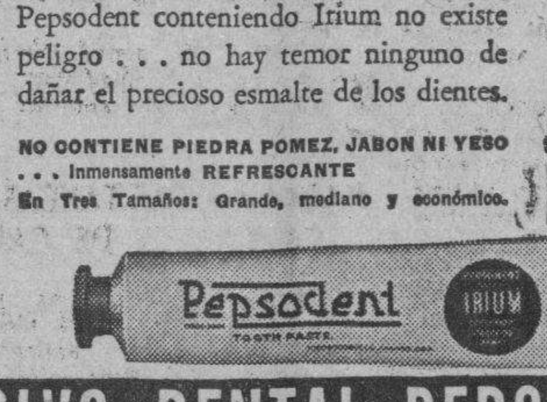

USE CREMA O POLVO DENTAL PEPSODENT
...AMBOS CONTIENEN IRIUM

PERJUDICADO EN 20 PESOS

Ivan Choro Sulbano, vecino de Cuba 111, denunció a la policía que en días pasados dejó un traje para su lavado en la tintorería situada en Cuba 157 y al pasar a recogerlo fué informado por Trinidad Teneiro, propietaria de dicho comercio, no ser cierto tales hechos, por lo que se estima perjudicado en la suma de veinte pesos.

CRONICA HABANERA

LA FIESTA DEL JAIMANITAS

Llegó la fecha de un esperado acontecimiento.

Trátase de la fiesta organizada por la sección de Remos del prestigioso «Jaimanitas Club» que está llamada a revestir gran lucimiento y brillantez.

Tendrá efecto esta noche, desde las nueve, en los bellos dominios del «Jaimanitas Club», donde ha de congregarse todo cuanto vale y brilla en la sociedad habanera.

Ya hemos dicho que para esta fiesta se han hecho muchos preparativos, habiéndose combinado una serie de alicientes que serán del agrado de todos.

Desde primera hora reinará el baile con la orquesta «Havana Casino» y con el «Cuarteto Luna».

A las diez se servirá el buffet.

Cerca del ring de baile se instalarán kioscos, para el servicio de bebidas y del café, atendidos por distinguidas señoritas del «Jaimanitas Club.»

En nota próxima nos complaceremos en dar cuenta de la fiesta de esta noche que será un éxito magnífico para sus organizadores.

BODA ELEGANTE. — Una simpática ceremonia nupcial ha quedado concertada para el domingo día 30 del corriente mes de abril.

Se llevará a cabo a las once de la mañana en la Capilla del Colegio de Belén y serán los contrayentes la bellísima señorita Hilda Rodríguez Menéndez y el joven y talentoso doctor Francisco Lorenzo y García.

El adorno de la Iglesia ha sido encomendado a los floristas siempre triunfadores de la «Casa Trías» el jardín siempre elegante y exquisito.

Un decorado precioso, que llamará poderosamente la atención por sus innumerables detalles de novedad y buen gusto.

El ramo de mano de la señorita Rodríguez será un modelo primoroso creado especialmente para ella por los floristas de Trías.

La señora Angela García de Lorenzo, madre del novio y el padre de la novia, señor Daniel Rodríguez Hetchecoin, serán los padrinos de la ceremonia.

Como testigos por ella firmarán los señores Prudencio Cueto, Pedro Figueredo, William Piedra, Gabriel A. de Zéndegui, Juan R. Linares y Juan S. Gutiérrez.

Por el novio lo harán los doctores Vito M. Candía, Manuel García Navas y Guillermo Canales y los señores Angel Lorenzo, Benigno González y Manuel Corbato.

Reseñaremos esta boda.

LA REVISTA «GRAFOS». — Se encuentra ya en la calle el último número de la gran revista «Grafos», que dirige nuestra culta y distinguida compañera señora María Radelat de Fontanills.

Un nuevo éxito ha sido para los felices editores de «Grafos» este número de abril, en cuyas páginas como siempre figuran muy interesantes trabajos literarios de muy conocidos escritores.

Su información gráfica magnífica, la completan, las notas de actualidad, la página de las novias, la de los niños, la de sports y de cine, la de las damas y señoritas de nuestro gran mundo y los lindos modelos de la moda actual que nos presentan en esta temporada, las más renombradas casas habaneras.

Lo repetimos, un éxito más de «Grafos».

EN EL COUNTRY CLUB. — Mrs. Fred Morris, distinguida dama de la colonia norteamericana de esta capital, muy querida y muy bien relacionada en el seno de la sociedad habanera, ofreció ayer un almuerzo a un grupo de señoras en el «Country Club».

La mesa, decorada por los hermanos Armand, del gran jardín «El Clavel», era una preciosidad.

Llevaba en su centro una gran «corbeille» de crisantemos blancos y snap dragons amarillos en artística combinación.

Después del almuerzo se jugó al bridge por toda la tarde.

FELICITACION. — Se la enviamos con estas líneas a la graciosa señorita Sarita Stincer y Godoy que acaba de obtener la nota de sobresaliente y mención honorífica en los exámenes de primer año de piano efectuados en el Conservatorio «Orbón» bajo la experta dirección de la profesora Lolita Ramírez de Miguélez.

La señorita Stincer es hija del renombrado cirujano doctor Rogelio Stincer y de su esposa Sarah Godoy.

Felicidades.

EL HOMENAJE AL DOCTOR HERRERA.—En la noche de ayer y en el bellísimo hotel «Nacional», se celebró el banquete homenaje al doctor Alejandro Herrera Arango, director-administrador de nuestro colega «El Mundo».

La reciente designación del doctor Herrera Arango para el alto cargo que ocupa en el periódico mencionado, motivó este homenaje que resultó un acto brillantísimo digno de quien, como el doctor Herrera Arango, ha sabido destacarse en nuestra vida pública, a pesar de su juventud, por su talento, su amor al trabajo y su hombría de bien.

Distinguidas representaciones de nuestro mundo oficial, diplomático y social, así como del periodismo habanero, diéronse cita en el Hotel Nacional invadiendo por completo el bello y elegante salón de las Palmas y sus portales colindantes.

La mesa presidencial, donde tomó asiento en lugar de honor el homenajeado junto con su bella y encantadora esposa María Pepa Catá de Herrera Arango, lucía un adorno floral primoroso, que, como el del resto de las mesas, fué obra de los artistas del famoso jardín «La Dalia», en el Vedado.

Preciosas corbeilles estilo «Primavera» se veían aquí y allá, tejidas con las más lindas flores de la estación.

Un adorno exquisito, que mereció cálidos elogios por parte de la concurrencia.

Durante el banquete hubo un interesante show, a cargo de un grupo de artistas que brindaron su concurso valioso, entre ellos Pedro Vargas, Ramiro Gómez Kemp, Carmina Benguría, Carmelina Santana, Anita León, Aurora Lincheta, el trío Nadio-Naffia-Espinosa y la simpática Marisol, que hizo de maestra de ceremonia.

También se lució la tan renombrada orquesta de los hermanos Castro, que bajo la dirección del popular Manolo Castro ejecutó un selecto y variado programa musical.

Después del banquete se sucedieron los discursos, haciendo uso de la palabra, entre otros, el doctor Herrera Arango, que leyó un hermoso trabajo.

En lugar destacado de esta edición viene una reseña completa del acto de anoche.

Réstanos enviar nuestra felicitación al homenajeado, felicitación que hacemos extensiva al comité organizador del acto, por el éxito obtenido, principalmente al señor Juan Sabatés y al joven y conocido letrado doctor Emilio Marill.

Luis DE POSADA.

Se están realizando trabajos por Obras Públicas para abastecer de agua la ciudad de Pinar del Río

Con la perforación de dos nuevos pozos, se obtendrá un caudal de agua, en una proporción de cincuenta galones por persona. Reparaciones de drenes en el Vedado. Plantación de árboles

El ingeniero Jesús M. Valdés Roig, del Negociado de Ingeniería Sanitaria, ha informado que dentro de dos meses la ciudad de Pinar del Río, podrá contar con absoluto abastecimiento de agua, debido a la intensificación de los trabajos que se realizan, cumplimiento instrucciones del Secretario, señor Ruiz Williams.

Agregó el ingeniero Valdés Roig, que se perforarán otros dos pozos para que pueda ser abastecida la ciudad ampliamente, en una proporción en todo tiempo de 50 galones por habitante, y que las minuciosas observaciones efectuadas durante la seca, permitieron conocer que había bajado, aunque muy ligeramente, el caudal de agua de los pozos anteriores.

El alcantarillado y las obstrucciones de éste

Ha informado el Jefe del Negociado del Alcantarillado señor E. Maza, de la terminación de los trabajos de reparación del dren de la calle Baños, en el Vedado. Manifestó a los periodistas el señor Maza, que muchas de las obstrucciones que ocurren en los drenes, débense al desconocimiento del público del funcionamiento de los drenes. Apenas llueve fuerte, muchos vecinos levantan las tapas de los registros y las rejas, para que el agua desaloje rápidamente, y ésta arrastra residuos de maderas y demás objetos, obstruyendo los drenes.

También una parte del público, se solaza en la destrucción de jardines, césped, canteros etc., y hace igual con las rejillas de las cloacas, causando perjuicios, como ha sucedido recientemente en la calle de Milagros, en Lawton, donde en el espacio de pocos días, Obras Públicas ha tenido que colocar tres rejas.

Ordenada una reparación

Por la Superioridad de Obras Públicas, se ha ordenado la reparación de la puerta metálica del Monumento a Máximo Gómez, que fué violentada la noche anterior por personas desconocidas. La Policía Nacional actúa para descubrir a los culpables.

Plantaciones en el Vivero Forestal

La Secretaría de Obras Públicas, ha dispuesto la plantación de 600 caobas cubanas, 100 caobas hondureñas, 500 ocujes, 300 benjaminus, y 22.000 estacas, en el Vivero Forestal del Departamento, para intensificar la existencia de estos ejemplares.

Por la Superioridad de Obras Públicas se hizo la apropiación de catorce mil ochocientos cincuenta pesos para emplear dicha cantidad en la continuación de los trabajos de reparación de los puentes emplazados en la carretera de Bayamo a Manzanillo.

Se labora en el deslinde oficial de la finca «La Rosa»

Se está haciendo por la Secretaría de Obras Públicas, el deslinde oficial de la finca «La Rosa» en la Ciénaga, para lo cual se gestiona el concurso de Hacienda, que es la que en definitiva, tiene que autorizarlo por su Departamento de Bienes. El ingeniero Francisco Guerra, facilitó los planos y detalles correspondientes.

Bacheo de distintas secciones de las calles de esta ciudad

La Jefatura de la Ciudad, de la Secretaría de Obras Públicas, ha rendido un informe de los trabajos de bacheo ejecutados en la segunda quincena de marzo, en las distintas secciones de calles que figuraban en el plan que se viene realizando.

OTRO MENOR LESIONADO

Roberto Fernández Toledo, de 9 años de edad y vecino de Marqués de la Torre 285, sufrió lesiones de carácter menos grave, al caerse casualmente frente a su domicilio.

USE UNA FAJA COMODA ELEGANTE ECONOMICA

Toda de elástico muy poroso y resistente. Especial para usar en el verano. El frente es de cutí brocado en seda. Abrocha al costado. Hay el mismo modelo para abrochar al frente. Ambas a

$1.95

la elegante de neptuno
NEPTUNO Y AGUILA

AVISO: solicitamos agentes en el interior. Si dispone de 50 a 100 pesos, escríbanos pidiendo detalles.

Nave destruída por las llamas en la Papeiera

El fuego tuvo su inicio por .. el departamento de escogida. Pérdidas de 20,000 pesos

MARIANAO, abril 21. DIARIO, Habana.—A las tres y media de la madrugada de hoy se declaró un violento incendio en la «Papelera Moderna», situada en «El Husillo», quedando casi destruída la nave dedicada a la escogida de papel, en la que estaban almacenadas 1,200 pacas de materias prima. También se inutilizaron algunas maquinarias. El sereno de la fábrica, José González Suárez, dió aviso a los bomberos, quienes aún se encuentran trabajando, al mando del comandante Santa Marina y el teniente Ayala, prestando también sus valiosos servicios los bomberos del Cerro, que se retiraron a las ocho de la mañana.

En el lugar de los hechos se constituyó el comandante Julio Prat y el capitán Borbonet, y otras autoridades.

Las pérdidas se calculan en 20,000 pesos. La nave quemada estaba asegurada, sin saberse hasta el momento la cantidad y en la compañía. Más de cuarenta obreros que trabajaban en la nave quedarán sin trabajo.

Son de estudios los cráneos encontrados

El teniente Andrés Amoedo Arrondo encontró en un solar yermo, en la calle Fuentes y C, dos cráneos humanos y un maxilar, los cuales remitió al Nocrocomio. Uno de los cráneos está pintado con lápiz y según los médicos que los observaron, se trata de cráneos usados por estudiantes.

Maltratada por su esposo

En la Casa de Socorro fué asistida de lesiones menos graves Virginia Pérez Miguenes, de 18 años, vecina de Santa Rosa y Línea. Dijo que las lesiones se las causó su esposo Héctor Ruiz López, vecino de San Andrés 6, sin motivo justificado. El acusado ingresó en el vivac.—**A. Martínez**, corresponsal.

MENORES RECLUIDOS

Los menores Roberto García González, Roberto Mendoza Díaz, Carlos Marrero Cruz y Norberto Pineda Lazo, fueron conducidos por el vigilante Fiallo, de la Plana Mayor de la Jefatura, al Reformatorio de Guanajay, por haber sido condenados en tal sentido, por los Jueces Correccionales que los juzgaron por distintos delitos.

ACUSADO DE HURTO

El menor José López Palma, vecino de San Francisco 59, fué acusado por Antonio Jiménez Cabrera, de haberle hurtado mercancías por valor de un peso, del tablero que tenía estacionado en Galiano y Dragones.

E. P. D.

LA SEÑORA

ASUNCION PAEZ Y MONTOTO VDA. DE ZUÑIGA

HA FALLECIDO

(Después de haber recibido los Santos Sacramentos y la Bendición Papal).

Y dispuesto su entierro para el día de hoy, sábado, a las 9 a. m., los que suscriben, hermanas, sobrinos, en su nombre y en el de los demás familiares, ruegan a sus amistades encomienden su alma a Dios y acompañen el cadáver desde la casa mortuoria, calle de San Buenaventura No. 770, entre San Mariano y Vista Alegre, hasta el Cementerio de Colón, favor que se le agradecerá eternamente.

Habana, Abril 22 de 1939.

María y Aurelia Páez y Montoto; Oscar, Acacia, Bernabé, Carmen y René Cicero y Páez, María Luisa, Graciela, Pedro Pablo y María Teresa Faura y Páez; Arturo, Alfredo, Angelina y Alberto Armand y Páez; Reverendos Padres Pasionistas.

Los trajes deben LIMPIARSE -

Vd. necesita un TINTORERO -

Vea las TINTORERIAS *en las* PAGINAS AMARILLAS *de su* DIRECTORIO TELEFONICO

CUBAN TELEPHONE COMPANY

Para todo lo que Necesite *Consulte las* PAGINAS AMARILLAS

M.E.C.D. 2016

400 MUJERES POBRES SE GRADUARAN DE PROFESORAS DE CORTE Y COSTURA AL TERMINAR EL CURSILLO

SERA AMPLIADO EN BREVE EL ASILO "JULIO DE CARDENAS" PARA AUMENTAR SU CAPACIDAD

Posiblemente se inaugure el 15 de Mayo la temporada del verano en el Balneario Infantil Municipal. Hoy se abre el período de inscripción. Próxima reapertura de una creche

Carlos Picazo y Falcón es el decano de los repórters municipales. Desde que en el antiguo Palacio de la Plaza de Armas se instalaron los Alcaldes, él ha montado su guardia informativa, acorazado triplemente en sus buenas relaciones, su jerga peculiar y su mejor carácter. Por eso, cuando él sale al pasillo del Salón de Periodistas, las noticias, ocultas hasta entonces para otros compañeros, se le ofrecen como canes humildes, en recompensa de su incansable vigilia en el oficio.

Ayer encontramos al «Duende de la Caravana» apoyado y ensimismado en la baranda del balcón que mira hacia el patio de entrada, donde se apiñan centenares de solicitantes.

—Mucho público?, —se decía. Marea alta.

—Y ese jeroglífico?, —indagamos.

—Pues nada más sencillo. Para mí, el Municipio es una costa y la crisis el mar. Cuando los portales se vacían, hay bonanza económica pero se llenan... muchacho!, nadie puede negar entonces los naufragios. La marea está **brava** de verdad.

—Quizá por eso la Alcaldía se dispone a aumentar a doscientas personas la capacidad del «Asilo Nocturno Julio de Cárdenas», donde sólo cabe hoy un centenar de necesitados...

Picazo y Falcón sonrió con alegría.

—No sabía una palabra pero me encanta el «jelengue», —dijo—, ya que demuestra que el doctor Beruff Mendieta, aunque no tan viejo, como yo en el Municipio, sabe descifrar el lenguaje de esta «safacoca» humana. Algo más hay que hacer.

La voz de la prensa

Como recogiendo el espíritu de la charla anterior, en la Municipalidad se anunciaron simultáneamente las siguientes actividades benéficas del Negociado de Previsión y Asistencia Sociales, el más importante, sin duda, de todos:

a) El 15 de mayo se inaugurará la temporada veraniega en el Balneario Infantil Municipal de Primera entre Diez y Doce, en el Vedado. Hoy se abre la inscripción correspondiente, de 3 a 5 de la tarde. Para niños pobres, exclusivamente. El Ing. César Guerra labora ya a ese objeto.

b) En breve se efectuará la reapertura de la Creche de la Calzada del Cerro y Piñera, beneficiándose así a una cincuentena de chicos. (Son 460, por cierto, los atendidos en todas las que mantiene la Administración de Beruff Mendieta).

c) Progresa notablemente el Curso de Corte y Costura que ofrece la Alcaldía a 400 mujeres pobres, que dentro de dos meses se graduarán de profesoras, siendo aptas para ganarse la vida.

d) Por último, informa Previsión y Asistencia Sociales que treinta y dos doctores en pedagogía concurren al Cursillo de Psicología de Primera Infancia que se ofrece en la Creche No. 5 por el doctor José A. Encina, ex Rector de la Universidad de Lima, Perú. De este Cursillo se derivarán grandes ventajas para el tratamiento escolar de los niños becados municipales.

El Municipio de la Habana, pues, en materia de solidaridad social, puede izar la enseña de Germán de Eoylesves: **no hace todo lo que desean pero hace más de lo que puede...**

Liquidadas las planillas de rebajas de rentas

Según informó el Jefe de Impuestos del Municipio, ya se encuentran liquidadas las once mil planillas de rebajas de rentas presentadas por propietarios de casas en el plazo concedido para la Alcaldía para dar cumplimiento a la Ley de Alquileres.

Se ha batido un record de tramitación administrativa rápida.

Sobre la Fiesta del Ferroviario y el Tranviario

El Secretario del Trabajo ha anunciado a la Alcaldía que el día 27 del actual se celebrará la Fiesta del Ferroviario y del Tranviario de acuerdo con una Ley de 1929, y que el Municipio está obligado a constituir el Comité que preparará distintos actos en la ciudad, el cual será integrado por el Alcalde. Presidente del Ayuntamiento, el Secretario de la Administración, el Tesorero, o sus delegados.

Todos los Municipios de la República están obligados a cooperar en esta forma con la mencionada dependencia.

Celebró su fiesta onomástica el Jefe de Bomberos

Un diligente funcionario municipal, el coronel Anselmo Lozano Jefe del Cuerpo de Seguridad Pública, celebró ayer su onomástico.

Centenares de compañeros y amigos invadieron su domicilio, para testimoniarle el más sincero afecto.

Reiteramos al coronel Lozano nuestro más cordial saludo.

Cargo adicional por recibos rectificados

De conformidad con lo dispuesto por la Alcaldía, el día 26 del actual se pondrán al cobro los recibos de contribuciones por concepto del Impuesto Territorial, segundo trimestre del presente ejercicio de 1939.

Para las casas afectadas por la Ley de Alquileres, cuyos propietarios hayan presentado las nuevas planillas de declaratorias y tengan por consiguiente sus cuotas o recibos rectificados, se pondrá un cargo adicional del día 5 de mayo al 9 de junio, que puede ser abonado dentro de los diez primeros días con la bonificación o descuento del cinco por ciento.

Pagó el Municipio $12,011.84

Continuaron efectuándose por la Contaduría Municipal los pagos de sus haberes del mes de marzo a los empleados, liquidándose las siguientes nóminas que importaron en total la suma de $12,011.84: Servicio Forense, $3,440.00; Mercados y Mataderos, $1,426.84; Higiene Infantil, $1,085.00; Enterramiento, Balneario, Asilos, enseñanza de música, gratificaciones a los profesores y Asistencia Domiciliaria, $5,260.00.

Los demás pagos que aún no han podido ser cursados, se abonarán probablemente hoy, sábado.

Un acto de cultura científica en el Colegio de Belén

El sábado 15 del actual a las 8:30 p. m. como estaba anunciado tuvo lugar, en el ya por tantos títulos prestigioso Plantel Educacional de Belén, un acto público eminentemente cultural.

La materia señalada no podía ser más interesante y atractiva por los vistosos y variados experimentos; y por las modernas aplicaciones que habían hallado las descargas en el campo de la ciencia y de la Industria Eléctrica, como el novísimo invento cubano, del «Captador Industrial de Electricidad Atmosférica», los modernos bombillos, sin filamento, de gas luminoso y las maravillas del Supermicroscopio electrónico.

El acto, presidido por la primera autoridad académica señor José Cadenas, Rector de la Universidad, comenzó a la hora prefijada entre los vibrantes acordes del Himno Nacional aplaudido al finalizar por el numeroso y selecto público que llenaba el amplio salón de actos del colegio.

Acto seguido el señor Pablo Pérez expuso en breve y elegante prolusión una síntesis de los progresos y desarrollo de la electricidad y señaló el tema de la descarga eléctrica a través de los gases, que de un modo elemental y propio de la segunda enseñanza iban a desarrollar sus compañeros en breves discursos ilustrándolos con variadas experiencias.

Luego el señor Manuel Carreño, con la precisión de un científico y la amenidad de un literato expuso la descarga a través del aire, la chispa eléctrica, su forma, su teoría, su carácter oscilatorio.

Los alumnos señores Carlos Gastón, José Ripoll y William Hogge, realizaron los diversos experimentos de la chispa eléctrica bajo sus diferentes manifestaciones, el cuadro centelleante y las oscilaciones eléctricas de la descarga, con la destreza y habilidad de expertos investigadores.

La corona de este discurso, como aplicación industrial de la descarga atmosférica, la constituyó la exhibición del novísimo invento cubano conocido con el nombre de «Captador Industrial de la Electricidad Atmosférica».

Hecha la presentación del aparato y de su inventor por el señor Carreño, el mismo inventor señor Eduardo Fuentes procedió a realizar el prodigio de la iluminación mediante su ingenioso aparato, logrando con bien combinadas maniobras presentar a los espectadores la luz viva y brillante de dos lámparas eléctricas de 32 volts con un consumo de 60 watts, siendo calurosamente aplaudido por el público.

El señor Enrique Rubio presentó al público en estilo ameno y entretenido la descarga silenciosa a través de los gases enrarecidos. Como en vistosa cinta cinematográfica, fué presentando la escala del vacío de Cros, la estratificación de la luz, la hipersensibilidad, la ionización del aire enrarecido, las fluorescencia en los vistosos tubos Geissler, la exhibición de toda la gama de colores obtenida en los gases luminiscentes en un aparato, con que obsequió al Colegio la iniciadora de los anuncios lumínicos en Cuba, la Sociedad Cape; y presentar por fin, la última aplicación industrial de estos gases en lámparas eléctricas de 110 volts análogas a las ordinarias; pero sin filamento constituídas por un gas que al paso de la corriente despide una viva luz blanca.

Las experiencias que con elegancia fueron ilustrando las partes del discurso, sencillamente admirables. Se ve que los señores Sáenz, Peón y Silvio Mayo, quienes realizaron hábilmente los experimentos, saben acompañar la teoría de los fenómenos que les enseñan con la práctica de las experiencias que realizan.

La Banda de la Marina, bajo la dirección del capitán Romeu, quien gentilmente se ofreció a amenizar el acto con escogidas piezas, ejecutó con la maestría que la caracteriza la obertura de Rienzi, Wagner; siendo muy aplaudida al finalizar por el numeroso y entendido público.

La segunda parte del programa, resultó tan variada e interesante como la primera.

El señor José Alvarez con el dominio y seguridad que le caracterizan, empezó su discurso sobre los Rayos Catódicos.

La exposición de su naturaleza, de su origen y de sus propiedades a través de las más variadas experiencias realizadas por los alumnos señores Efrén Córdova, José Muñoz y Luis Valdés causó un efecto sorprendente en todos los que pendientes de los fenómenos vistosos que presenciábamos seguían la clara explicación del discursante.

Por fin llegó el último discurso pronunciado por el aventajado alumno señor Federico Arvesú, quien de una manera gradual fué desarrollando el origen, la naturaleza, las aplicaciones industriales de los Rayos X.

Las hermosas proyecciones con que fué ilustrando todo el discurso le dieron amenidad y variedad, presentando las maravillas de los Rayos X, como agentes de aduanas, como médicos y cirujanos, como invisibles analizadores de las joyas verdaderas y como Microbiólogos insuperables en las últimas aplicaciones de los rayos electrónicos al Supermicroscopio.

El discursante supo poner ante los ojos del Auditorio las maravillas de este interesante y novísimo aparato de la ciencia realizado por el Físico alemán Roska conocido con el nombre de Microscopio Electrónico, mediante detalladas proyecciones.

Allí apareció el tubo catódico, como fuente de los rayos electrónicos; la lente electromagnética, reconcentrándolos sobre el invisible objeto, la segunda lente electromagnética, que haciendo los oficios de objetivo proyectaba la imagen amplificada sobre una pantalla fluorescente, en fin dos sistemas oculares ópticos a través de los cuales podían observarse los **virus y micelas**, como verdaderos gigantes en el mundo de lo infinitamente pequeño.

Con una representación vulgar de la sombra de la mano proyectada por los diversos cuerpos que podían atravesarla, en una pantalla; nos puso delante de los ojos la causa del poder de este nuevo instrumento de la Microscopía, ya que las ondas de los rayos electrónicos tienen una longitud 10,000 veces más pequeña que la onda luminosa del color violado, razón por la que su poder de aumento se hace diez mil veces mayor.

El señor Arvesú fué muy aplaudido al finalizar su discurso lo mismo que los que realizaron los experimentos, señores Fojo, Maruri y Gancedo y el público ilustrado quedó muy complacido de haber acudido a este ensayo científico-recreativo, en el que los alumnos demostraron una vez más la enseñanza profunda y moderna que reciben en aquel plantel, donde la teoría de los fenómenos se une siempre prácticamente a las variadas experiencias.

Al terminar resonó la Marcha del Círculo Cívico Militar obra original y valiosa del Director de la Banda de la Marina capitán Romeu, siendo muy celebrada y aplaudida por la distinguida concurrencia.

RESUELTOS POR LA SECRETARIA DEL TRABAJO DISTINTOS PROBLEMAS OBREROS, PONIENDO EN VIGOR LAS BASES DE LOS CONTRATOS DE LABORES QUE HABIAN CELEBRADO

El secretario del Trabajo, ha firmado ayer una resolución poniendo en vigor el contrato colectivo de trabajo que habrá de regir entre la Unión de Obreros y Empleados de la Planta Pasteurizadora de Leche y sus anexos, situada en Concha número Uno, y la Compañía Lechera de Cuba, propietaria de esa planta.

—La representación de la Unión de Obreros y Empleados y los gerentes de la empresa propietaria, se reunieron en el Negociado de Pactos y Convenios, en anteriores ocasiones, pero sin llegar a un acuerdo en cuanto se refiere a las siete bases del mismo, por lo que dicho contrato, fué elevado al secretario doctor Portuondo Domenech, paraque de acuerdo con sus facultades determinara la forma en que habrían de quedar redactadas.

—La representación de la Unión Sindical de Arte Gráficas acudió al Negociado de Pactos y Convenios de la Secretaría del Trabajo, para suscribir el contrato colectivo de trabajo con los señores Maza, Caso y Compañía, propietarios de los talleres de imprenta situados en Obrapía y Compostela, en esta capital.

Asimismo, el señor Jesús Fernández, propietario del restaurant El Cosmopolita, situado en Prado 412, ha firmado el correspondiente contrato colectivo de trabajo, con la Sociedad de Dependientes de Restaurant y Hoteles; Club de Cantineros de la República de Cuba, Sociedad de Camareros y Sociedad de Cocineros.

El próximo lunes, a la s7 y cuarto de la noche, el doctor Osvaldo Morales Patiko, director general de Higiene y Previsión Social, de la Secretaría del Trabajo, pronunciará una conferencia sobre el Seguro Social, por la Estación CMCM., llevando como tema «Bases para el establecimiento del Seguro de Enfermedades».

SOLAMENTE UNA CONTROVERSIA DE INCONSTITUCIONALIDAD SE VERA HOY EN EL T. SUPREMO

Se trata de la controversia de una entidad azucarera contra la legislación de la distribución de las cuotas. Altas calificaciones a aspirantes a Jueces Municipales

Un solo recurso de inconstitucionalidad tiene señalado para la mañana de hoy para vista el Tribunal Supremo en Pleno; es el de la Compañía Azucarera Central Ofelia S. A., contra la ley 141 de 3 de marzo de 1935 y el decreto presidencial 98 de 21 de enero del año en curso, debatiéndose en el asunto de la distribución de cuotas azucareras de los centrales de la República en la presente zafra. En la vista de hoy, mantendrá la procedencia del recurso, por varios motivos, el doctor Carlos Manuel de la Cruz y la combatirá el doctor José E. Gorrín, a nombre de la Asociación Nacional de Hacendados.

Ayer precisamente, tuvimos noticias de que el doctor Joaquín F. Pardo, había de presentar numerosas demandas de inconstitucionalidad a nombre de diversas entidades azucareras, contra la expresada legislación de distribución de cuotas azucareras. Oportunamente las daremos a conocer.

Las oposiciones de los aspirantes a jueces municipales

Un día más de labor tuvo ayer el Tribunal de Oposiciones para cargos de jueces municipales de Tercera Clase, que preside el doctor Gabriel Pichardo Moya; para continuar los ejercicios de otros aspirantes pasado mañana, lunes 24, a la una de la tarde, como siempre.

Tres fueron los letrados que se examinaron ayer, alcanzando todos ellos altas calificaciones: Carlos A. Acosta Veitía, con 60,291; Vicente Abas Ramos Julián, con 60,363; y Enrique Gustavo Rodríguez Narezo, con 73,500, la más alta calificación de ayer, colocándose en el segundo lugar de los aprobados, ya que sólo le supera el doctor Fernando Arsenio Roa Uriarte, —primo suyo—, que alcanzó la calificación de 73,733, siguiéndole el doctor Roberto T. García Rivero, con 71,233 y el cual, en las oposiciones de 1932, alcanzó la puntuación de 72,666. Mañana informaremos, como dato curioso, sobre las diversas oposiciones que ha habido a partir del año 1919, en las cuales contendieron dos prestigiosas figuras del Poder Judicial, los doctores Carlos de la Torre González Llorente y Guillermo de Montagú Vivero, actuales magistrados del Tribunal Supremo.

Hubo, en los ejercicios de ayer mucho entusiasmo, aumentando al conocerse la alta calificación del doctor Rodríguez Narezo, que ya hemos expuesto, y el cual fué objeto de las congratulaciones de sus compañeros y amigos al conocerse que había obtenido la puntuación de 73,500. El doctor Rodríguez Narezo se graduó en el año 1934, alcanzando, como Alumno Eminente, el Premio Nacional González Lanuza, que le dió la plaza de abogado de oficio de la Audiencia, que desempeñó hasta el año 1937; a partir de esta fecha ha continuado en el ejercicio de la profesión, distinguiéndose en todas las disciplinas del Derecho.

Los últimos juicios orales celebrados en la Audiencia

Contra Antonio Alburquerque, por amenazas condicionales, retirando la acusación el fiscal, que hasta entonces pedía veinte años de privación de libertad, y defendiendo el doctor Carlos O. Valdés; contra Agustín Dorvigny, por homicidio imperfecto, —frustrado—, de Carmelina Serrate, a la que hizo varios disparos, manteniendo la acusación el fiscal y defendiendo el doctor Claudio Fernández Gutiérrez.

Y contra Antonio Tam, por tráfico de drogas; José Fernández, por robo; Marcelino Rodríguez, por infracción electoral; José Luis y Juan Luis Dalmau, por tráfico de drogas; Juan Robledo, por el mismo delito; y Pablo Córdova, por robo imperfecto, —frustrado—, manteniendo contra todos la acusación el Ministerio Fiscal.

También se celebró el juicio contra Diego Pérez de Armas, por homicidio imperfecto, —frustrado—, de Eladio López Quesada, en el barrio de indigentes Isla de Pinos, el 22 de diciembre último, manteniendo los cargos el fiscal, quien pidió que el procesado sufriera la sanción de ocho años de reclusión, y defendiendo el doctor Carlos R. Menció.

La Sala Primera de lo Criminal suspendió ayer a petición del defensor doctor Carlos M. Palma, el juicio contra Silvano del Sol, por el homicidio consumado, —perfecto—, de su primo Alberto Hernández Sol, en la carretera de Campo Florido; en breve se dirá el nuevo señalamiento.

También suspendió la propia Sala, a petición del defensor doctor José Miguel Pérez Lamy, el juicio contra Carlos J. Martínez, industrial, señalando como responsable del delito de fraude al erario público por la suma de $24,000.00, por concepto de impuesto de consumo interior de azúcar. También se conocerá el señalamiento en breve.

Igualmente, la Sala Tercera de lo Criminal suspendió la continuación del juicio contra Evelio García de la Osa, por el homicidio imperfecto de Ramón Rodríguez Frías, en San Antonio de los Baños. Fué la suspensión por no haberse podido completar el tribunal.

UN PESQUERO ESPAÑOL [illegible] FUE A PIQUE AL CHOCAR CON UN DESTROYER [illegible]

GIBRALTAR, abril 21. [illegible] pesquero español «San V[illegible]» hundió esta noche frente a Espartel, después de chocar con el destroyer francés «Volta». El accidente ocurrió mientras el destroyer examinaba los documentos del pesquero. Los ocho tripulantes fueron salvados.

MOVIDA SESION FUE LA DE AYER DEL CONSEJO SUPERIOR DE DEFENSA SOCIAL

En la reunión celebrada por el Consejo Superior de Defensa Social, fueron aprobados los siguientes acuerdos: Encargar a la [illegible] Administrativa del Consejo [illegible] ciba las obras realizadas en el [illegible] ro Forestal de Ciénaga, donde se instalará un Establecimiento de Hombres Asegurados. Aprobar el supuesto ascendente a [illegible] mulado por el Arquitecto señor [illegible] nisio Blasco, para los equipos de camas y cocina para el Establecimiento de Hombres Asegurados, en el [illegible] vero Forestal de Ciénaga. [illegible] la solicitud de traslado de [illegible] clusos de Isla de Pinos, para [illegible] sión de la Habana, a fin de que asistan a la Academia establecida en dicho penal por el doctor [illegible] Argüello. —Aprobar en principio el sistema de Concurso-Oposición para cubrir las plazas de médicos [illegible] [illegible]ólogos en los establecimientos [illegible] nales.

PARA REPRESENTAR AL COLEGIO DE ABOGADOS

También, el aludido Consejo [illegible] ció de la designación hecha por la Junta de Gobierno del Colegio de Abogados del Decano del mismo doctor Manuel Fernández Supervielle para que represente a esa institución en el repetido Consejo, a virtud de renuncia irrevocable, aceptada, del doctor José Agustín Martínez.

CHOFER ESTAFADO

A la policía denunció el chofer [illegible] tonio Vega Ampudia, vecino de [illegible] jandro Ramírez 24, que le alquiló un individuo a quien conoce por [illegible] Benítez, cuyo individuo después de realizar varias diligencias le ordenó que lo esparara en la Esquina de Tejas, de donde desapareció sin abonarle el importe de su trabajo.

Distinguida representación de todas las clases sociales, rindió anoche cálido homenaje al Dr. Herrera Arango

El acto—al que asistieron más de 600 comensales—tuvo efecto en el Salón de Plata del Hotel Nacional. Bellas frases del Director de El Mundo, agradeciendo el tributo

Brillantísimo —esta es la palabra— resultó el banquete-homenaje ofrecido anoche en el salón-plata del hotel «Nacional», al doctor Alejandro Herrera y Arango, con motivo de su reciente exaltación a la dirección de nuestro estimado colega «El Mundo».

Más de 600 comensales, entre los que figuraba distinguida representación del Gobierno, la diplomacia, la banca, la industria, el comercio, la política, el trabajo, las letras, las artes las profesiones y bellas damas de nuestra mejor sociedad, tomaron lugar en las mesas bien dispuestas del salón y en la presidencia que en forma de herradura las circundaba.

El acto

A las nueve y media de la noche y acompañado de su distinguida esposa, hiza su entrada el doctor Herrera Arango, siendo ovacionado por los asistentes.

Ocupado el sitio de honor, recordamos en la presidencia al señor Juan Sabatés presidente de la Comisión Organizadora del homenaje, a su esposa; la del doctor Arango, la escritora Mercedes Pinto; el coronel Manuel Despaigne; los Secretarios Fernández Concheso, Buttari y García Montes; el Alcalde Beruff Mendieta, el novelista Eduardo Zamacois, el senador Pedro Cué, el doctor Alonso Pujol, el doctor Gutiérrez Lee, el doctor Carlos Gárate, señor Sergio Carbó, el doctor Raúl Menocal, el doctor Cosme de la Torriente, el doctor Martínez Márquez.

El ágape

Mientras se disfrutaba del menú: cesticos de frutas al licor, creme de espárragos, filete de pargo bordalesa, pollo cacerola, ensalada, parfait nacional etc., se ofreció un interesante show integrado por notables artistas, Luisa María Morales, Gómez Kemp, Aurora Lincheta, el trío aragonés, Pedro Vargas, y la orquesta de los hermanos Castro, se turnaron en números amenos, recitando dos poemas la eminente intérprete del verso Carmina Benguría. Pepe Aixalá y Manolito Sánchez Maspóns, organizadores del show merecen congratulaciones. El primero utilizando el micrófono iba dando lectura a telegramas y mensajes de adhesión de todas clases que se recibían y los cuales se contaban a centenares. Así mismo el Presidente del Club de los Leones saludó al doctor Arango en nombre de los clubs del interior de la Isla.

Los discursos

A nombre de la comisión organizadora habló el doctor Emilio Marill quien estuvo muy elocuente, destacando la joven y prestigiosa personalidad del homenajeado y diciendo que la pleitesía se ofrecía a la honradez, la decencia y la caballerosidad. Hizo una síntesis admirable de la actuación del doctor Herrera Arango en la vida pública y dijo que a sus virtudes esclarecidas la sociedad sin distingos le rendía el reconocimiento a que se había hecho acreedor. Fué muy aplaudido el doctor Marill.

El señor Sabatés

Para hacerle entrega al doctor Herrera Arango de un precioso reloj pulsera, como recuerdo del homenaje, pronunció breves palabras el señor Sabatés. Dijo que nada mejor que ofrecerle un reloj a un hombre que siempre estaba prisionero del horario y el minutero, por su infatigable laboriosidad y dinamismo.

El doctor Herrera Arango

Puesta la concurrencia de pie comenzó sus primeras palabras el doctor Herrera Arango. Bellas y certeras sus palabras. Hermosos conceptos en los que hizo un justo elogio de la prensa y el periodismo y en los que reafirmó su fe en la superación de la sociedad cubana y en la consagración de los ideales de los viejos libertadores.

Después de confesar su emoción y consignar su gratitud, dijo que el homenaje que se le rendía era simbólico, pues si bien se escogía su persona, se exaltaban valores espirituales, virtudes y características que permanentemente laten en la juventud cubana. Hizo breve historia de su paso por la Renta de Lotería, de tesorero a director, llevado por el coronel Despaigne (al referirse al ex secretario de Hacienda, la concurrencia aplaudió largamente) y de su ingreso en la administración primero y en la dirección, más tarde, de nuestro colega «El Mundo».

El doctor Herrera Arango se refiere a la prensa, en su función más amplia, en las múltiples y trascendentales manifestaciones que como poder tiene en el desenvolvimiento de la vida pública, y a la labor del periodista consagrado a la santa misión de orientar, y reclamó se le estimara siempre por sus compañeros como tal, pues ya seguiría siempre siendo periodista.

Agregó que tenía confianza y fe en el porvenir de Cuba en todos los órdenes, ya que en los elementos que integran la sociedad laten los propios anhelos y las propias esperanzas.

Terminó su brillante discurso el doctor Herrera Arango con palabras de gratitud por las muestras de afecto de que había sido objeto y reiterando el carácter simbólico del homenaje. Larga ovación siguió a sus palabras finales.

51 CUMPLEAÑOS DE "EL ENCANTO"

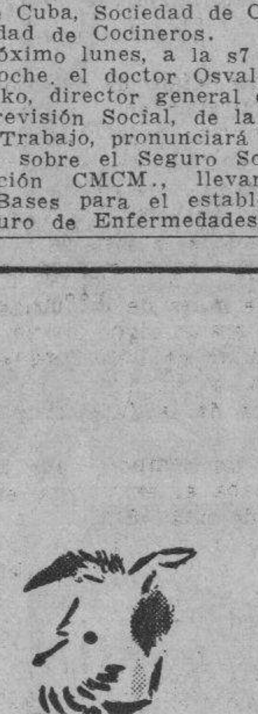

Trajes elegantes para los "hombres de importancia"

Nuestros trajes de saquito con blusa para niños de 5 a 9 años se han hecho ya famosos en toda la Habana. Son los trajes más elegantes y duraderos que pueden ofrecerse a los "hombres de importancia de cada casa". Están impecablemente confeccionados en los mejores materiales. En relación con su calidad, su corte y su confección marcan los precios mas convenientes.

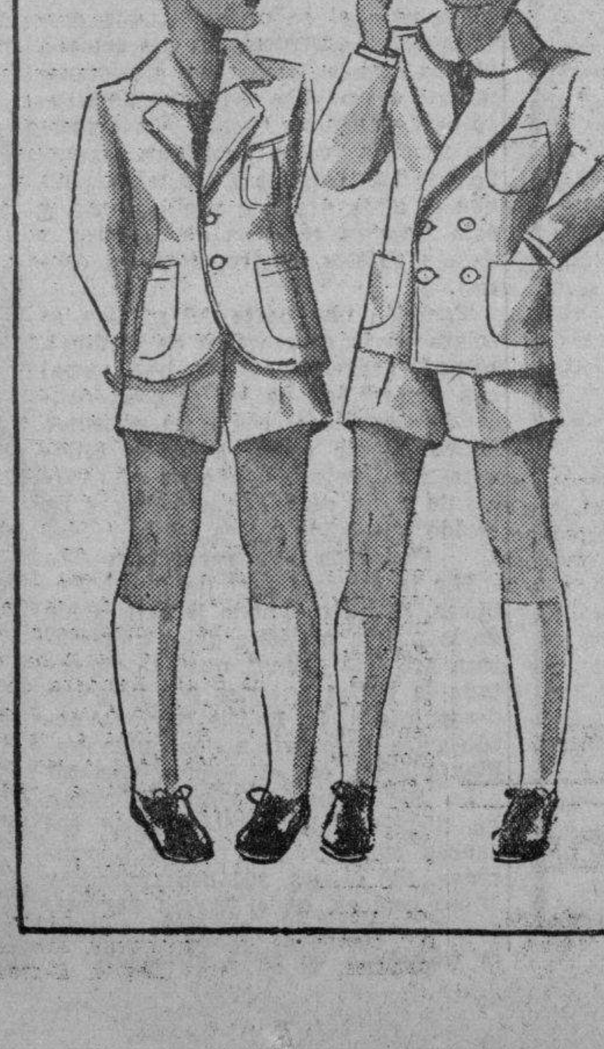

1—Trajecito de crash de hilo con blusa de holán de cuello inglés semiduro.

7.50

2—Trajecito de dril blanco de fina calidad con blusa de poplín, cuello de sport y corbata de seda en colores en colores

10.00

CUARTO PISO

El Encanto

MAÑANA:

SAN JORGE.

Vea las espléndidas colecciones de regalos que exhibimos en nuestro Departamento de Caballeros.

Planta Baja.

Nuevos Vestidos para jovencitas y para niñas.

En el Cuarto Piso acabamos de presentar dos espléndidas colecciones de Vestidos: para niñas de 7 a 12 años y para jovencitas hasta 16 años.

3.25 y 4.95

VENTA ESPECIAL DE TELAS.

ULTIMO DIA.

Piqué y crash imitación a lino, de superior calidad, en estampaciones garantizadas lavables. Dibujos de sport y playa.
Corte de 4 varas 1.36

Crepé y triple sheer de magnífica calidad de estampaciones chicas y medias, lavables
Corte de 4 varas 2.10

PLANTA BAJA

El Encanto

Los dos nuevos maquillajes de Elizabeth Arden

Ya tiene EL ENCANTO a la disposición de usted los dos nuevos maquillajes de Elizabeth Arden:

STOP RED, del color de laca roja y llamativo como las luces rojas del tráfico; va bien con los marinos claros, los distintos tonos de beige: desde el café con leche hasta el más oscuro color tabaco... y por supuesto, usado como adorno para el color negro.

SKY BLUE PINK—azul rosa celeste—suave en tono delicado en color... es el maquillaje de la juventud: se usa con los más lindos colores de París, tales colecciones de París, como el verde chartreuse, azul pervanche, rosa geranio, blanco, amarillo y todos los demás tonos claros.

Dpto. de Perfumería.
PLANTA BAJA.

Todos los productos de Elizabeth Arden están a su disposición en EL ENCANTO.

El Encanto

M.E.C.D. 2016

SECCION Z

TELEFONOS:
Dirección. . . . M-2856
Jefe de Redacción M-1287
Sección de Sports M-7912

DIARIO DE LA MARINA

TELEFONOS:
Quejas M-7911
A. Clasificados . . M-7915

SECCION Z

AÑO CVII — ACOGIDO A LA FRANQUICIA POSTAL — LA HABANA, SABADO, 22 DE ABRIL DE 1939 — EL PERIODICO MAS ANTIGUO DE CUBA — PAGINA TRECE

LOS OCHOCIENTOS REFUGIADOS DE LA LEGACION DE PANAMA Y LOS DE LA ARGENTINA OFRECERAN SENDOS HOMENAJES A LOS ENCARGADOS DE NEGOCIOS

TANTO SE HA NORMALIZADO LA SITUACION EN CATALUÑA QUE HA PODIDO ACUDIR EN GENEROSA AYUDA A MADRID

La colecta hecha por los sindicatos agrícolas culminó en el envío de 45 vagones cargados de víveres a Madrid

Por parte de la Prensa de España es objeto de comentarios muy vivos la campaña de mentiras e insidias desarrollada en varios países atribuyendo a esa nación falsos propósitos

MADRID, abril 21. (Transocan).—La situación catalana ha llegado a normalizarse de tal manera que ha permitido a los sindicatos agrícolas iniciar una colecta que dió como resultado que cuarenta y cinco vagones de víveres se pusieran a la disposición de la población necesitada de Madrid.

Coméntase vivamente en España la incesante propaganda soviética

BURGOS, abril 21. (Transocean). El diario «Arriba Madrid», en lugar destacado publica un comentario de la campaña de falsedades de la prensa franco-británica sobre España. España no se sorprende ya de las insidias de dicha prensa porque las ha padecido durante toda la guerra y entonces como ahora da la impresión de que se trata de un caso de locura o mala fe de quienes la dirigen. Manéjanse los nombres de Gibraltar y Tánger; háblase de desembarcos, dedúcense consecuencias de los desfiles de la victoria, inténtase estorbar las relaciones hispano-portuguesas, etc.

El diario termina diciendo que el gobierno del Generalísimo no se intimida porque conoce el origen soviético de tales campañas. El diario «Vasco» y otros periódicos también salen al paso a los infundios de la prensa inglesa y francesa sobre Gibraltar y Tánger. El diario «Vasco» comenta el discurso de Mussolini con ocasión de la colocación de la primera piedra de la exposición de Roma, calificándolo de nueva contribución a la pacificación de Europa y dice que todos los hombres de buena voluntad en Europa le están agradeciendo a Mussolini este nuevo rasgo. Los diarios califican de «Derrota flagrante de los instigadores a la guerra» la actitud franca de Bulgaria y Turquía ante los intentos de acercamiento británico.

LONDRES, abril 21. (Transocean). La oposición intenta pedir un debate sobre los problemas relacionados con España en la sesión del martes próximo cuando se haya dado contestación por el presidente del Consejo de Ministros a las preguntas que se le hagan sobre el particular.

Sufrió u naccidente uno de los destroyers de la escuadra alemana que se dirige a España

LONDRES, abril 21. (Havas).—El progreso de la escuadra alemana que se dirige a las costas y puertos de España fué retardado en el Canal de la Mancha, probablemente por el hecho de que el destroyer número 32 escoraba mucho, por lo cual tuvo que ser tomado a remolque por el buque auxiliar Samland, uno de los que forman parte de la flota.

Como consecuencia de esto, que parece el resultado de un accidente que sufrió dicho destroyer, los dos acorazados Deutschland y Almirante Von Spee se encontraban hoy sesenta millas delante de la escuadra, que se vió obligada a moderar la marcha, por lo ocurrido al destroyer 32.

"Un personaje" dice que España marcha hacia la monarquía

PARIS, abril 21. (Havas).—«España marcha hacia la restauración monárquica, declaró hoy a la Agencia «Havas», un personaje monárquico que acaba de regresar de Roma, donde celebró varias conferencias con el ex-Rey Alfonso y su hijo, el Infante Don Juan, Príncipe de Asturias. El informante no cree que la restauración ocurra antes de la liquidación total de la guerra civil, ni que el nuevo rey vuelva a Madrid antes de que se dicte una amnistía general de índole política.

Al Generalísimo Franco, manifestó el mismo personaje, le repugnan las represalias. Solamente la razón de Estado le obliga a mostrarse, por ahora, severo. Una vez liquidada la sangrienta lucha, en todos sus aspectos, el propio Caudillo restablecerá la monarquía, en una forma que aún está por decidir. Esa es una cuestión en la que todo el mundo está de acuerdo.

En este punto de las declaraciones el corresponsal de «Havas», preguntó si los falangistas no se opondrían a la restauración, a lo cual contestó la personalidad aludida, que «los falangistas no vacilarán en acatar la decisión del Generalísimo, en el mismo momento en que sea tomada». Y la mejor prueba de que Falange no es hostil ni jamás será obstáculo a la restauración, es que mantiene actualmente contacto estrecho con Don Alfonso y con Doña Victoria. Se recuerda que el secretario general de Falange y Ministro de Agricultura en el actual Gobierno Nacional, Raimundo Fernández Cuesta, se sentó a la mesa de los ex-reyes, en ocasión de su visita a Roma, para asistir como representante oficial de Burgos a la coronación del Papa Pío XII.

El corresponsal se interesó en saber cómo se efectuará la restauración. Según lo manifestado por su informador, Don Alfonso está decidido a abdicar en favor del Infante Don Juan, si las circunstancias lo exigen, y además Don Juan hará siempre exactamente lo que su padre indique. «De esa manera, España tendrá, el día que quiera, el rey que quiera tener», terminó diciendo.

SUSCRIBASE Y ANUNCIESE EN EL «DIARIO DE LA MARINA»

EL GABINETE BELGA VA A SOLICITAR DEL PARLAMENTO PODERES EXTRAORDINARIOS

BRUSELAS, abril 21. (Havas).—El Gobierno del Primer Ministro Pierlot, terminará el lunes el proyecto de poderes especiales que se propone presentar al Parlamento, después de la lectura de la declaración ministerial. Se sabe que el plan comprende esencialmente la cuestión presupuestal y la organización de la defensa pasiva. En lo que concierne a los presupuestos, las facultades extraordinarias estarán en vigor hasta el primero de diciembre. Excluirán toda modificación del Estatuto monetario, y por consiguiente no podrán ser invocadas para nada que se relacione con la devaloración del franco belga.

Los automóviles, camiones y vehículos de toda clase destrozados por los marxistas durante la guerra forman inmensas montañas en pueblos y carreteras

Aspecto que presentaba la Castellana con el enorme montón de chatarra de automóviles de todas clases del Ejército rojo.

MADRID. — Especial (P. C.) Por Juan Sampelayo.

La primera visión que se ha fijado en mi retina a la mañana siguiente de mi llegada a nuestro Madrid liberado, ha sido esa bella y grandiosa del Parque del Retiro. Visión de soledad que perdía su tristeza en un tibio sol de marzo, árboles y paseos y plazoletas sin risas y sin niños.

Al filo del mediodía he entrado por la Puerta de Coches a este bello parque en donde unas brigadas de obreros retiran carteles de propaganda roja y un soldado español monta la guardia.

Nadie en los primeros metros de la Avenida. La estatua de Campoamor llana de suciedad, los parterres descuidados y llenos de hierbajos y a la altura de la Casa de Fieras surge de repente el mayor cementerio automovilista que concebirse puede. Todas las marcas y todos los tipos se unen bajo el signo común de la destrucción, coches de lujo y de trabajo, autobuses de línea y camiones de carga, furgonetas y ambulancias sanitarias. Todo lo que significaba una vida de dignidad y de trabajo allí aparece marcado con ese distintivo del marxismo, que es la suciedad y el destrozo.

Y en las avenidas laterales que nos traen nombres de la América española, aún más coches y coches, elevándose su número a cifras casi astronómicas.

A la puerta de la Casa de Fieras, he hablado con uno de sus guardas quien salió de la cárcel donde estuvo recluído unos meses. a causa de una denuncia de unos compañeros. Me dice que en el parque zoológico ya sólo quedan con vida uno de los leones y unas zancudas. Todos los demás se los habían comido y no comprendía el hombre por qué no lo habían hecho con estos supervivientes a los cuales les alimentaban con carne de mulo muerto en los frentes y con hierbas del parque.

Al subir hacia la Casita del Pobre y del Rico, la cual se halla también marcada por la suciedad, veo que los cisnes rubenianos del estanque que rodeaban a la estatua de Espartero han desaparecido. Pregunto por ellos a una guarda de remendado uniforme y de cara de muchos meses de hambre y me dice que uno tras otro han ido pasando a los estómagos marxistas.

En el resto del Retiro soledad, hojas secas y cubriéndolo todo un sol purísimo y un cielo azul. Al salir a la calle rumores y alegría; y banderas victoriosas y voces de vendedores de periódicos que lanzan al aire los gritos de las revistas nacionales que han ido a llevar a los madrileños rescatados mensajes de paz y de hermandad.

EL AUTOMOVIL, INSTRUMENTO CRIMINAL

Sobre el mismo tema, el cronista oficial de guerra «El Tabib Arrumi» escribió la siguiente crónica:

En el galopear incesante que mi misión me impone por estas rutas de guerra, muchas veces se cruza mi automóvil con un cementerio de coches. Los hay a montones por Aragón, por Cataluña, por Extremadura y Castilla. Algunos he visto, como el de Benasque en el Pirineo, que son inmensos. En todos ellos se acumulan y recogen los autos que los rojos fueron perdiendo en su eterna fuga. Por lo general todos esos coches, que representan enorme riqueza, fueron incendiados, hechos añicos por los marxistas; pocos son los que quedaron inutilizados a consecuencia de los cañonazos y disparos nuestros. Los cementerios de coches son patente de barbarie. Quizás no existe ninguna otra marca tan expresiva del espíritu criminal destructivo de los rojos, como este constante afán de machacar, quemar, convertir en chatarra retenida las hermosas máquinas que un día fueron envidia del viento....

Hoy mismo me he detenido en una de esas «autocrópolis» y ha surgido en mi mente la idea de si, en realidad, lo que aquel montón ingente, de miles de miles de máquinas destrozadas, no era un signo divino, un verdadero castigo de Dios. Porque el auto ha sido, a no dudar, el verdadero cómplice de la furia criminal marxista.

Hubo un tiempo en que lo que caracterizaba al extremista era la posesión de una «Star», de un arma automática, con la que habían sustituído los hombres de «pelo en pecho» la antigua navaja cabritera, uña venenosa de sus zarpazos fieros. Pero la Star no bastaba como instrumento de matanza. Hubiera podido poco en el desate de sus furores a no ir servida por el automóvil.

Los que hemos vivido en zona roja después del 18 de julio del 36 sabemos bien todo el valor siniestro que tenían los autos. La presencia en los pueblos sometidos a la furia marxista de uno de esos coches ligeros, que ostentaban la bandera de la F. A. I. y escandalosas inscripciones que pregonaban el furor revolucionario, era síntoma cierto del desate del vandalismo. Hacía ya muchos años, muchos que los asesinos de España mostraban predilección por los autos. Cuando estalló la sangrienta revolución roja, de lo primero que se preocuparon los marxistas fué de robar y ocupar los automóviles de los poderosos. Madrid, Barcelona, Valencia y todas las carreteras de la España roja vieron el match insaciado de aquellos artefactos. Yendo de acá para allá, constantemente, en busca de víctimas propiciatorias. A pie no hubieran tenido tiempo material para dar saciedad a sus instintos bárbaros. En coche, sí. En pocos minutos recorrían largas distancias y en horas podían asesinar impunemente a centenares de infelices caídos en extremos y lugares muy distantes entre sí. Además el auto les permitía contar con la impunidad más absoluta, si es que no hubiera contado con ella totalmente por la inexisttncia de ley y de autoridades dignas de tal nombre. Tomar a uno o dos desgraciados en un barrio, trasladarlos a las afueras de las poblaciones, hacerlos caer vilmente asesinados, y repetir una y otra vez tal hazaña, sólo podía realizarse contando con el auxilio de un rápido medio de transporte y.... de fuga.

Y en los frentes, de fuga sólo. Porque tenían muchos autos, sentín segura la salvación a toda velocidad, no apuraban jamás la defensa de aquellos lugares cuyo sostén se les había confiado. Y perdían día por día la guerra a fuerza de practicar el automovilismo. Como perdían día por día el crédito de seres humanos ante el mundo civilizado, porque en esos autos trágicos realizaban sus asesinatos a «ciento por hora».

Pronto descubrimos nosotros su táctica motorizada hacia atrás, y ahí están, en nuestras carreteras (las que les tomamos) la prueba del acierto de nuestra contratáctica. El fuego de nuestras baterías, el de nuestros aviones, las bombas de mano, dejaron sus huellas en los caminos por los que a toda velocidad corrían los autos rojos. Y los ocupantes, perseguidos por nuestro fuego, renegaban de la complicidad rodada que los hacía blanco de nuestros disparos, abandonaban los coches, y, si les daba tiempo, se vengaban de tan preciosos auxiliares, incendiándolos, machacándolos, inutilizándolos.

Los cementerios de coches pronto cubrieron muchas hectáreas de suelo español. Millones de millones de pesetas representan esos motores retorcidos, esas carrocerías hechas trizas. Cuando se conozca exactamente lo que los marxistas han gastado en automóviles comprados para reponer aquellos que convertían en chatarra el mundo quedará asombrado. Porque.... ¡eso sí! Ellos no renunciaban a ir sobre ruedas, deprisa. Para matar cobardemente y luego huír como las hienas. Destruyeron sus cómplices, pero no para rehusar el sistema criminal, sino colaboradores de más vertiginosa acción. Y el automóvil quedará a través de la historia, ya no como artefacto de uso, o instrumento de trabajo, sino como elemento de criminalidad villana, alevosa, repugnante. Como la navaja cabritera del matón de oficio. Como la Star cautelosa que permite agredir sin dar el pecho, desde lejos y con la huída cubierta...

EN ESPAÑA
GESTION PERSONAL DE ASUNTOS
JORRIN Y GARCIA RAYNERI
Abogados.
Manzana de Gómez, 328

EL MINISTRO DE ESTADO DE YUGOESLAVIA IRA A BERLIN.

BLGRADO, Abril 21 (AP).— Se ha sabido que el ministro de Estado yugoeslavo Cincar Markovitch irá a Berlín la semana próxima después de conferenciar con el ministro de Estado italiano, Conde Galeazzo Ciano en Venecia.

AVISO

Se hace saber por este medio y para general conocimiento. que será perseguido ante los Tribunales todo aquel que compre, venda o emplee, botellas u otros envases en los que figuren las palabras «DESTILERIA SANTA CRUZ» grabadas en ellos. Dichas palabras están registradas como marca por la sociedad que suscribe y, consecuentemente, es ella la única autorizada para usarlas.

COMPAÑIA CUBANA DE ALCOHOL, S. A.
Por RICARDO MORE.
AGENTE OFICIAL DE LA PROPIEDAD INDUSTRIAL

DR. MANUEL VILLAVERDE
De las Universidades de Madrid y de La Habana.
Médico de la Clínica del Profesor Gregorio Marañón, de Madrid.
Medicina General Secreciones Internas. Consulta previo turno.
Teléfono F-3532.—Calle 17, número 11.—Vedado.

Con carácter oficial no ha sido aún señalada la fecha para celebrar la gran parada de la Victoria, en Madrid

Fué detenido ayer en Madrid un individuo que se confesó autor de setecientos asesinatos. Rafael Jorda, ex-Director General de Sanidad, y La Pasionaria de Córdoba, detenidos

MADRID, abril 21. (Havas).—Ochocientos refugiados en la Legación de Panamá en Madrid, ofrecerán en breve una recepción en honor de Don Melchor Lasso de la Vega, Encargado de Negocios panameño, durante la cual le ofrecerán un album con las firmas de todos ellos. El volumen, que es una pieza de gran mérito, llevará en su cubierta, artísticamente repujadas y esmaltadas, los escudos y las banderas de España y Panamá, enlazadas. La comisión de refugiados en la Legación panameña está formada por el escritor Miguel Alvarez Rodenas, el teniente coronel retirado Francisco Romero el coronel Luis Angosto y el industrial Joaquín Ruiz Bernacci. Una de sus gestiones será pedir al Gobierno que se conceda a Lasso de la Vega y al funcionario de la Legación Pablo García de Paredes, la Cruz de Beneficencia. Las insignias de la distinción serán ofrecidas a ambos diplomáticos, por suscripción de todos los que en horas difíciles y sombrías, encontraron refugio y protección en la Legación.

Preparan un banquete de homenaje al diplomático argentino Pérez de Quesada

MADRID, abril 21. (Havas).—Los refugiados en la Embajada argentina durante la guerra civil, proyectan ofrecer en breve un banquete en honor del Encargado de Negocios de la República Argentina, señor Pérez de Quesada. No se ha fijado aún la fecha del homenaje, pues se quiere que asista el mayor número posible de refugiados, que se encuentran actualmente dispersos por toda España

No se ha señalado fecha para la Parada de la Victoria

MADRID, abril 21. (Havas).—Hasta el momento no ha sido señalada oficialmente la fecha de la gran Parada de la Victoria, en esta capital.

Salió hacia la Habana el general Miaja

PARIS, abril 21. (Havas).—El general José Miaja y sus familiares salieron hoy en dirección a La Rochela, donde embarcarán en dirección a Cuba.

Detenido Primitivo Vargas que confesó su participación en 700 asesinatos

MADRID, abril 21. (AP).—Los agentes del Servicio de Inteligencia arrestaron hoy a Primitivo Vargas, quien confesó ante los jueces que había participado en el asesinato de 700 personas que simpatizaban con los nacionalistas durante el régimen republicano.

Rafael Jorda Alonso, ex-director general de Sanidad y otras veinte personas han sido arrestadas en Valencia como enemigas del movimiento nacional.

Arrestada por la policía «La Pasionaria de Cordoba»

CORDOBA, abril 21 (AP).—La policía ha detenido a Consuelo Fernández Sánchez, conocida por el alias de «La Pasionaria de Cordoba», a quien se acusa de ser una agitadora republicana y haber pertenecido al Frente Popular.

Un 90 por 100 de la Legión es española, dicen en "The Times"

BURGOS. (Especial) (P. C.).—«The Times», ha publicado dos extensos artículos del estudiante de Cambridge Peter Kemp, que ha luchado en la España Nacional como voluntario en la Legión y antes en un Tercio de Requetés. En el artículo publicado el 15-3-1939, explica la situación en que las tropas nacionales encontraron a Bilbao al conquistar la ciudad. De este artículo son los siguientes párrafos:

«La población estaba medio muerta de hambre, y donde quiera que iba me veía acosado por hombres y mujeres con caras que denotaban la debilidad y el hambre, implorándome un pedazo de pan. Además de esto los milicianos al retirarse habían cortado la conducción de agua a Bilbao, así es que nos vimos torturados por la sed en medio del abrasador calor de junio. La organización de socorro nacionalista sin embargo, actuó perfectamente y con las primeras fuerzas entraron convoyes de víveres y muchachas voluntarias de Auxilio Social. En veinticuatro horas se había distribuído alimento a toda la población y se habían establecido comedores en los que se daban dos comidas diarias a los niños. Alguna muchacha que trabaja en esto me dijo que muchos de estos pequeños mientras comían gritaban ¡Viva el comunismo! o escribían en las paredes o mesas frases republicanas. Cuando yo pregunté qué se hacía para evitarlo se me dijo: «Nada. Primero los alimentaremos y cuidaremos y después ellos nos tomarán cariño».

«La Legión Extranjera de España o el Tercio como se le llama—que no tiene que ser confundido con los Tercios o Batallones de requetés—fué fundado por Real Decreto de 1920 y organizado por Franco y Millán Astray. Tomó modelo, en cierto modo, de la Legión Extranjera francesa, pero principalmente de los Tercios españoles que combatieron en Flandes bajo el Duque de Alba en el siglo XVI; la Sexta Bandera lleva el nombre de «Duque de Alba» y ostenta sus armas. Se educa a los legionarios en la idea de que son los herederos de aquella gloriosa tradición, los sucesores de los hombres «que se pasearon por toda Europa» e hicieron de la disciplina española un proverbio y un modelo para todos los ejércitos europeos. Un noventa por ciento de los legionarios son españoles; se le llama Legión Extranjera porque es el único cuerpo del ejército regular español donde pueden alistarse extranjeros y porque está destinada a prestar servicio fuera de España. La mayoría de los extranjeros son portugueses que se han portado muy bien en esta guerra mostrando un espíritu combativo casi igual al de los españoles».

«Ahora que la guerra terminó, se manifiesta inquietud por la suerte que correrán los vencidos, y la gente se pregunta si los nacionales tendrán clemencia. Mi propio conocimiento me lo asegura. Aparte de aquéllos que en cualquier país serían condenados a muerte o a cárcel por sus crímenes, los elementos republicanos no tienen nada que temer de Franco. La tendencia, es a considerarlos como españoles descarriados que deben volver al trabajo para bien de España. Ante todo predomina el sentimiento, que he oído expresar muchas veces, de que la victoria ha abierto, al fin, el camino a una España Una, Grande y Libre; y que todos deben unirse para reconstruir su grandeza».

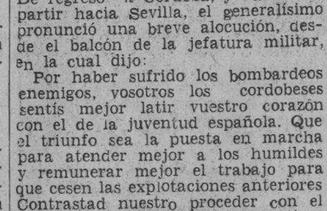

Vibrante alocución del general Franco a los cordobeses

Fué detenido en Barcelona un anarquista que fabricaba bombas de mano en su casa

BARCELONA, abril 21. (AP). La policía ha arrestado a José Solier y Soler, anarquista, al que se acusa de fabricar granadas de mano en su casa.

También ha sido detenido Alipio Díaz por tener en su poder dos mil quinientos ejemplares de la revista editada por el ministerio de Defensa republicano dedicada a México.

Partió para Roma el Embajador italiano en España

BARCELONA, abril 21. (AP).— El Embajador italiano Conde Viola di Compalio ha partido para Roma «a fin de cambiar impresiones con los funcionarios del gobierno y recibir nuevas instrucciones».

Vibrante alocución del Generalísimo, en Córdoba

CORDOBA, abril 21. (Havas).—El generalísimo Franco hizo hoy una breve visita al sanatorio anti-tuberculoso, el más importante de España. De regreso a Córdoba, y antes de partir hacia Sevilla, el generalísimo pronunció una breve alocución, desde el balcón de la jefatura militar, en la cual dijo:

Por haber sufrido los bombardeos enemigos, vosotros los cordobeses sentís mejor latir vuestro corazón con el de la juventud española. Que el triunfo sea la puesta en marcha para atender mejor a los humildes y remunerar mejor el trabajo para que cesen las explotaciones anteriores Contrastad nuestro proceder con el de los rojos, que vivían de mentiras y hasta el último momento se atrevieron a hablar de patria, cuando la ofrecían por ahí afuera, al mejor postor. Nuestro millón de hombres dicen a Europa entera que contra ellos se necesitan dos o tres millones. Nadie nos amenaza, porque para defendernos basta con nuestra juventud. España es amante de la paz, pero ¡ay de quien ose menoscabar nuestros derechos. España bástase a sí misma, porque España ha despertado con esta magnífica juventud y todos los españoles deben estar alerta con el corazón puesto en Dios y en la patria. ¡Arriba España!

El pueblo que escuchaba al Caudillo, le tributó una ovación estruendosa.

Burla Burlando

EL PUÑO CERRADO

Entre las torpezas que el titulado gobierno republicano español cometió y que trajeron la guerra civil y la caída de la república, no se han de contar solamente las leyes absurdas, las tropelías sin cuento, los robos, los incendios y los asesinatos sino también, y como causa principal, la famosa institución del **Puño Cerrado.**

Al ordenar a las turbas que salieran a la calle con el puño cerrado y en alto, los jefes marxistas se olvidaron de que el pueblo, el verdadero pueblo español, podría soportar un tiro o una estocada sin tomarlo a grave afrenta, pero eso de amenazarle con el puño, ya era para él algo insoportable.

Y ésta no es cualidad solamente de los españoles más o menos cultos y de altivos pensamientos, sino que también reside, tal vez con mayor intensidad, en los corazones más humildes y pacíficos. Es cosa de la sangre española. Váyale usted al más obscuro ornalero con el puño alzado y en actitud amenazadora y al instante le verá cerrar los suyos y hundírselos en el pecho o en las quijadas a su adversario.

El puño cerrado fué lo que realmente soliviantó a la inmensa mayoría del pueblo español contra las turbas moscovitas, y que luego le impulsó a ingresar en los ejércitos de Franco.

—Yo me pasé a Franco por eso, —decía un tahonero al exolicar su renuncia a los «ideales republicanos» Nadie más republicano que yo ni más amigo de la libertad y de la democracia; pero vi que un día y otro venían los currinches a plantárseme delante para darme órdenes con los puños enarbolados, y no pude más... Le incrusté a uno el puño en los hocicos, y... me escapé como pude.

Era de notar que los más bellacos y los más ruines eran los que con más furor alzaban el puño... En esto se parecían a sus cofrades los propagandistas, tanto más vocingleros cuanto más menguados... En cualquier rincón de España donde los puños se alzaban allí surgían a centenares los enemigos del comunismo.

Así creció el ejército del Caudillo con hombres que no estaban dispuestos a soportar las amenazas del puño cerrado. Fué el gran error de los «repúblicos» españoles el adoptar las prácticas y sistemas moscovitas para sojuzgar al pueblo español. Confundieron las masas españolas con las masas rusas, ya habituadas al látigo y al puño, sin contar con que las gentes españolas son dignas herederas de aquellas de quienes dice el romance:

«Que no sufren entuertos
los que han de buenos blasón».

¿Pero cómo pudieron ciertos insignes intelectuales españoles ignorar hasta ese extremo la verdadera índole de su «gente»? Porque ellos nunca «descendían» a ponerse en contacto con ella. Encastillados en sus cátedras, en sus ateneos, en sus bibliotecas se dedicaban al estudio y a la especulación sobre teorías más o menos fantásticas, y cegados por la vanidad y la soberbia, llegaron a creer en la posibilidad de gobernar al mundo con arreglo a sus cálculos y a sus fantasías.

Y tomaron al pueblo español como simple masa de materia fácil de modelar a su antojo ni más ni menos que como lo habían hecho los «maestros» bolcheviques con el pueblo ruso, sin percatarse de la inmensa diferencia que existe entre un pueblo de carneros y un pueblo de leones. Puede ser tolerable que cometan tales errores los hombres de entendimiento romo y escasos de cultura, pero que los hayan cometido los hombres repletos de ciencia y de saber no tiene perdón de Dios.

Y es más inexplicable aún el que siendo españoles esos hombres eminentes se hayan dejado uncir al carro moscovita. Pero hay antecedentes... Cuando el pueblo español se levantó en masa contra los ejércitos de Napoleón también entonces surgieron los intelectuales **comprensivos**, que no «comprendieron» la ignominia de arrodillarse ante el invasor... Por lo visto no se extinguió la raza de los «comprensivos».

Y así anda ello. Muchos de los que excitaron e indujeron a la plebe a levantar el puño cerrado han sucumbido bajo el puño del pícaro o del gañán... Y otros han escapado peor: ahora andan por el mundo entonando el **yo pequé**, cuando más les hubiera valido morir entre los horrores de la guerra.

M. Alvarez Marrón

DECLARACIONES EN BOGOTA ACERCA DE LA CESION DE LA SCADTA A LOS EE .UU.

BOGOTA, abril 21. (AP).—El Ministro de la Guerra, interrogado por la Associated Press, acerca de los rumores sobre la exigencia hecha por el gobierno de los Estados Unidos al de Colombia, para que adquiera la SCADTA por consideraria peligrosa para el Canal de Panamá, declaró:

«Las relaciones entre Colombia y Estados Unidos son de absoluta cordialidad y franqueza. Esa clase de asuntos no pueden tramitarse en forma de exigencia y, por tanto, cualquiera decisión que el gobierno adopte en ese asunto será fruto de su exclusiva voluntad.

La política internacional de Colombia está siempre dirigida a favor de los países amigos sin necesidad de presión alguna.»

Añadió que la SCADTA no ha ofrecido ninguna dificultad al gobierno, secundando el desarrollo general de la economía y su nacionalización está prevista en leyes recientes.

SE PEDIRA CONTROL PARA LA PRENSA INGLESA

LONDRES, abril 21. (AP).—El gobierno británico pedirá que se nombre un Comisario de Prensa, encargado de impedir que los periódicos de la Gran Bretaña se aprovechen de la libertad de la prensa «para alarmar a la opinión pública, en estos críticos momentos mediante la publicación de títulos y artículos indiscretos».

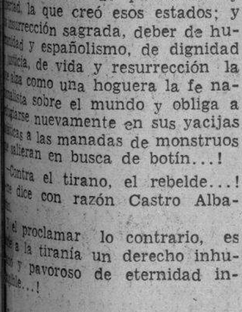

ARROS PARA PERROS
Garrapatas, las mata
PHENO-DIP»
ASA GARCIA
AGUILA, 504. TEL. M-1936
HABANA

Dr. ROSATI
DENTISTA
Reina 463 entre Villegas y Aguacate
Teléfono A-9422

M.E.C.D. 2016

HERSHEY vs. TELEFONOS MAÑANA EN EL "STADIUM TROPICAL"

SPORTS DIARIO DE LA MARINA SPORTS

PAGINA CATORCE — LA HABANA, SABADO, 22 DE ABRIL DE 1939 — AÑO CVII

Probará el "Club Cincinnati" a numerosos reclutas cubanos

PEDRO GALIANA

Desde el Bull Pen

—Kampouris no va para el Cleveland.
—Coscarat ha comenzado a batear.
—Monteagudo se llevó la pelota.

NO BUSQUE ESTO EN LOS BOX-SCORES:

En el baseball se ven cosas extrañas... Mientras Gabby Hartnett, Cub manager, afirma: «Los Oseznos repetirán por tener el mejor cuerpo de reservas de las Mayores», Bill Terry insiste en que «éste será un año de los Giants», y Joe McCarthy, que debiera sentirse más seguro que sus dos compañeros, declara: «No voy a decir que los Yankees vamos a repetir, debido a que el Boston, el Detroit y el Cleveland se han reforzado, pero, tengan la seguridad de que estaremos siempre en la batalla»... Los refuerzos realizados por los Indios de Cleveland para conseguir al infielder Alex Kampouris, fracasaron cuando Terry rechazó la última oferta que le hicieron.

El baseball de las Mayores se ha puesto tan complicado que ahora los managers de los clubs se juegan tanto la comida en una temporada como los jugadores novatos... Un manager que no produzca en seguida es enviado inmediatamente a las menores—para buscar experiencia!!!... Antiguamente, aun los perdedores duraban 15 y 20 años en el puesto... Por eso Connie Mack ha durado siglos en Filadelfia...

Monte Stratton sigue fatal... Un 25 por ciento de lo que produjera el partido inicial de la temporada en Chicago estaba destinado para él, y el choque ha tenido que suspenderse varios días por lluvia... Pete Coscarat ha iniciado la temporada con buen pie y esto entusiasma a Leo Durocher... Pete fué un buen fielder desde que llegó a Brooklyn, pero, su batting había perdido un 75 por ciento de efectividad, debido a la presencia de Reiser y Lazzeri en el conjunto... Enviado Reiser a las menores, y advertido Toni que su misión es puramente de instrucción en el team, Pete ha comenzado a batear y ahora está resultando todo lo bueno que Charley Dressen aseguraba que era.

Por ver el fiasco de Jack Roper y Joe Louis, los fanáticos de California pagaron de $1.00 a $10.00 en la entrada, y ahora Mike Jacobs quiere cargar $25.00 por el encuentro con Galento... ¿Qué diferencia hay entre un bout y el otro?... Por la millonésima vez, los valiosos servicios de Rollie Hemsley han podido más que sus malacrianzas, y, como resultado, el Cleveland le ha perdonado la suspensión que le había impuesto... El hombre más convencido del mundo de que Lorenzo Nodarse hará una buena demostración en el campeonato de tennis que se avecina es el propio Nodarse, que no se oculta para afirmar que está en las mejores condiciones de su vida.

Leandro García, que desempeña un papel de importancia en el engranaje de la Dirección General Nacional de Deportes, ha sido designado Presidente del Club de los Asesores, interinamente; pero, es como dinero en mano afirmar que todos le darán el voto para hacerle chairman efectivo en la primera directiva del club.. Leandro trabaja como pocos y tiene un entusiasmo de cien mil bujías... El club de los Asesores espera abrir sus puertas el día primero, teniendo su casa en el antiguo Riverside...

Aun cuando los expertos aseguran que Myatt, la tercera base de los Giants, estará de vuelta en las menores antes del primero de Julio, Bill Terry dice que el muchacho quedará en la novena.

Al lanzarse la primera pelota ayer en Washington, al iniciarse la serie entre los Senadores y los Yankees, todos los players se fajaron por la pelota que pitcheó el vicepresidente Gardner, y René Monteagudo pudo cargar finalmente con ella... Monteagudo pitcheará uno de los matches de la serie con el New York... Harris se lo ha prometido...

Entre los managers de la Liga Nacional existe la impresión de que Gabby Hartnett no es tomado seriamente en consideración por los altos oficiales del club... Y dice que ni Wrigley, ni el vicepresidente le consultaron si podían dar waivers sobre el infielder Werber, adquirido por el Cincinnati... El regular que más bateó con los Dodgers en la temporada de exhibición fué Fred Sington, el right fielder, que logró un average de .393... Dolf Camilli disparó 10 home runs... Y empujó 27 carreras.

Los cubanos también invaden el negocio de los «saloons» (cantinas) al retirarse del baseball... ¿Se acuerdan de Julito Lanier?... ¿Aquel pequeño right fielder del Loma Tennis Club que resultaba una especie de muralla humana en el antiguo terreno de Víbora Park?... Bien, Julito se ha retirado definitivamente del game, y, lo primero que ha hecho es sacar sus ahorros del banco para meterlos en un precioso bar que ha situado frente a los nuevos muelles de la Flota Blanca, que se inauguran el día primero... El bar se llama «El Chico», no sabemos si para hacerle honor al pur-sang de ese nombre o como premio a la estatura de Julito... SEY, GIVE ME A MARTINI, BUDDY!

Todo el mundo cree que Lou Gehrig verá este año el fin de su carrera, y si ello sucede, se confirmarán en todas sus partes nuestros pronósticos de Año Nuevo... Gehrig ha perdido varios años de labor, por su afán de mantenerse en el lineup, y este año empezará a pagar su pifia...

Cuando llegue el momento de la sustitución, tengan ustedes la seguridad de que Joe McCarthy no esperará para luego y ordenará en seguida a Babe Dalhgren—no Henrich—que ocupe la posición... Gehrig cometió ayer otros errores y esto en el segundo día de la temporada no es de buen agüero para el veterano first baseman...

La novena que mejor demostración hizo en los juegos primaverales fué el San Luis Nacional, que ganó 24 desafíos y perdió solamente 9... Los Browns ganaron 16 y perdieron 9... Y los Atléticos de Filadelfia ocuparon el tercer lugar con record de 19 y 11... Los Yanks ganaron 19 y perdieron 12... Los Giants acumularon 13 victorias con 8 derrotas y los Senadores de Washington tuvieron una marca de 11 y 9...

—Oficialmente, los Yanks son favoritos 2 a 5 para repetir en la Liga Americana, pero, extraoficialmente usted no puede conseguir una apuesta aunque sea de un 100 a 1.

—El Presidente Roosevelt no lanzó ayer la primera pelota en Washington. Posiblemente por temor a que los contrarios a su Gobierno dijesen que «ya no tiene la velocidad, ni el control de antes!»

—Roberto Ortiz es lo más grande que ha presentado Washington al público, desde que se creó el fondo de los desocupados.

DARAN COMIENZO HOY A LA COMPETENCIA JUNIOR DE POLO

Por los miembros del Servicio Médico de la Dirección General de Deportes, se ha impartido su aprobación a los atletas que participarán en el Campeonato Junior de Polo que bajo los auspicios de la Dirección, ha de llevarse a cabo a partir de esta tarde, si el tiempo lo permite.

Como saben nuestros lectores, corresponde inaugurar el campeonato a los equipos del Vedado Tennis y Ayudantía General del Ejército. En el primer team figurarán José Miguel Tarafa, Fico Alvarez de la Campa, Manolo Quevedo, Raúl Godoy, y Rafael de los Reyes.

En el team de la Ayudantía General, figurarán el Comandante Pérez Alfonso, capitán Rodríguez Ochoa, Teniente Nápoles y además J. R. Fernández y Domingo García.

A las cuatro de la tarde, bajo la dirección del competente Aurelio Ruibal, alinearán los dos equipos, pudiendo asegurarse que una considerable cantidad de público, asistirá, puesto que la entrada es libre para todos.

Por los miembros del servicio veterinario de la Dirección de Deportes, se ha impartido su aprobación a los ejemplares: Luna, Mariposa, Yarini, Aroza, Style, Guagua, Semillero, Carretel y El Dije; los del Polo Club, Camagüey, Carioca, Bicicleta, Cairo, Matojo, Peter, Castellanos y Torpedo, así como Camagüey, Guarapo, Pantera, Anita, Sevilla, Numancia, Greka, Funny Face, Sargento, Café y Heney del Vedado Tennis.

PISTON Y ECENARRO FRENTE A ITUARTE Y JOSE LUIS UGARTECHEA EN EL PARTIDO ESTELAR DE ESTA NOCHE

HOY SABADO Y MAÑANA DOMINGO, EN LA ARENA CERVEZA CRISTAL, DARAN BOXEO AMATEUR LOS GUANTES DE ORO

Un programa de 13 interesantes encuentros se ofrecerán en la fiesta de esta noche. Nueve bouts a tres rounds entre boxeadores de las distintas Cuadras que hay inscriptas

Esta noche se celebrará una gran velada de puños en el ring de la Arena Cerveza Cristal; la segunda jornadá del campeonato de los «Guantes de Oro», que con tanto éxito fué inaugurada el pasado sábado, y en cuya fiesta se anotaron su primer triunfo Jorge Santana, Martín Capote, Sergio Nápoles, Cuba Mickey Rooney, Delfín Mesa, Armando León, Filiberto Vargas, Orlando Ramírez, Roberto Martínez y Manolo Sánchez.

En el cartel de puños de esta noche se eliminará de la justa un nuevo grupo de boxers. El Campeonato de boxeo amateur es por eliminación, y por lo mismo, es que los muchachos pelean contanto interés, ya que una vez que han perdido, se les va de la mano el chance de seguir en la justa.

El programa es interesante; primeramente 9 peleas a 3 rounds: Nicolás Icobeaum vs. Pablo Alfonso Mena; Julio García y Felipe Rangel vs. Miguel Bahamonde, de la Ruta 19; y Miguel Chirino, de San Juan de Dios, ambos muchachos de 88 libras que han de ofrecer una pelea emotiva; tres encuentros entre pesos medianos que tendrán por contendientes a Bartolomé Zulueta y Enrique Cárdenas, Reynaldo Reyes y Carlos Chirino y Manuel Antúñez contra José M. Martínez.

José Expósito, del Club Naval, de 118 libras será el contrario de Armando Valdés Kindelán, uno de los alumnos más aventajados de la Academia Nacional. Nemesio Montalvo, de la Ambrosia Industrial será oponente de Pedro Sedano y Billy Cáceres de la Juventud Deportiva del Príncipe se enfrentará a Rolando Herrera, de San Juan de Dios.

El programa de boxeo de esta noche tiene además tres peleas a la distancia de cinco rounds. Tres star bouts le dan al cartel un aspecto de sensacionalidad, como si estuvieran ya al final del certamen. En el primero Ernesto Falero, de 118 libras, de la Academia Nacional contra Rogelio Rapallo, de la Ruta 19. En el segundo star bout, entre boxeadores de 112 libras, veremos a Ramón Castillo y Domingo Goya, Baby la Torre, del Vedado contra Angel Delgado y Armandito Rodríguez contra Baby Salgado.

Mañana domingo se ofrecerá otro buen programa de los Guantes de Oro en el ring de la Arena Cerveza Cristal. Luis Felipe Gutiérrez (Pincho), ha confeccionado un cartel de doce encuentros en el que presentará cuatro star bouts a cinco rounds y en los que veremos a José Ferrer y Luis Díaz Cruz; Roberto Ferrer y Eligio Alvarez; Pedrito Martínez y Julio Mazorra, Baby Scull y Ramón Crespo.

En ambos programas regirán los precios populares de siempre: las sillas del ring a 60 centavos; las de preferencia a 40 centavos, y los asientos de grada a diez centavos.

Celaya y Uriona ganaron sin dificultades el estelar, en el que Emilio y Azpiri hicieron 16 tantos. Celaya recibió un pelotazo que por fortuna no le hizo gran daño. Uriona ha subido mucho y Melin está en su momento. Hoy va el estelar que suspendió Ugartechea. Mucho entusiasmo

Por ELADIO SECADES

La salud del noble y valiente escribano de Marquina ha estado anoche en un hilo. «Melin», recibió un pelotazo muy fuerte, a un palmo de la cabeza y el golpe, que era de consideración bastante para echar abajo un poste del alumbrado público, en el record de Celaya menor ha representado sólo un knockdown sin conteo. El hermano del Alcalde se puso de pie, endureció los músculos, se mordió los labios y trasmitió a las antenas de los oyentes una brusca oración de protesta. Fué una enganchada de Azpiri, al rebotear con la derecha. La pelota sacó ruido de castañuela de la lateral y fué como una bala al cuerpo de Celaya, que no dispuso de tiempo para protegerse. La esfera maciza le pegó al joven bajo la nuca. Si es a un transbús, le arranca la carrocería. Si es a un L-4, le deja sin corriente. «Melin», chavalote sano, chicarrón del Norte, delantero que ha asimilado todas las ricas vitaminas del bacalao al «pil-pil», se irguió enseguida y marchó al cuarto maldiciendo como se maldice cuando a uno le ha llegado al alma la picada de un mosquito. A los pocos minutos, regresó al cemento, se amarró la cesta y soltó dos derechazos que más que para probar si podía seguir, eran para darle salida al mal humor que acumuló durante la escena que por grande fortuna no arrojó peores consecuencias.

Algunos pelotaris desde detrás de la reja se quedaron asombrados de la salud del escribano marquinés. No hay en toda la nómina del Jai Alai tres ejemplares que puedan soportar un pelotazo semejante, sin gastar los ahorros en gorros de hielo y aspirinas. Melin no tan sólo terminó el partido, que ganó de calle, sino que a las dos de la madrugada se quitó el saco, se enrolló las mangas de la camisa, se abrió el cuello y se constituyó satisfecho tras un filete sangriento con una manifestación de patatas a la juliana. Durante la digestión, cantó flamenco, pulsó la guitarra y entre estrofa y estrofa, chupaba un puro de esos que llegan al final sin apagarse. Cuando algún amigo emocionado se acercaba a «Melin», para decirle: «de buena te has «escapao», el delantero de Marquina fingía no oir, hinchaba el pecho y yéndose con alegría a la partitura de «Las Leandras», entonaba, mientras cerraba los ojos:

«¡Alza pa la verbena de San
(Antonio
«Que por ser la primera no hay
(que faltar...

Ya gustaba el estelar de anoche por Emilio y Azpiri. De salida el dinero tenía una inclinación viva a la tendencia que ellos defendían. En la acera de enfrente estaban Celaya pequeño y Uriona, que están en una rama admirable. La única ventaja que tuvieron los favoritos, de dos tantos en la primera decena, fué de impresión suficiente para que la cátedra se desbocara con ese santo y divino optimismo que la caracteriza.

Encima de que Uriona ha mejorado una enormidad y ahora anda muy bien, el «negro» tiene una rara especialidad para ganarle partidos a Azpiri. Es como si le hubiera tomado la medida al calzado de «Cerebrina». Sería interesante la revisión de los records para comprobar la cantidad de partidos que Uriona le ha ganado a Azpiri en estos últimos tiempos.

A todos los delanteros les llega su hora y a «Melin» le ha llegado la suya. Por salida al horno se le ve mejor puesto, haciendo más y más daño con esa derecha suya, que es el pesado vagón de un express. La situación del cuadro se pone favorable a los trabajos del intendente. Aunque haya perdido el estelar de anoche, Emilio es una figura para los turnos más importantes del programa. Segundo ha puesto su banderín en el cielo y Celaya está dando pruebas de que su puesto está entre los mejores.

Del segundo número de ayer en el Frontón, poca cosa puede decirse en materia descriptiva Después de unos tantos de duda y de pelea bien pareja, el escribano de Marquina y el negro se despegaron de Emilio y Azpiri, para quedarse en 16 tantos.

Donde la cátedra se vió en el terror de una montaña rusa fué en el primer partido. Ya acabado, teniendo Creus e Iriondo 24 tantos, por 21 Morales y La Paz, éstos rodaron los tres peldaños necesarios para provocar la nivelación trágica. Si es al cubilete, lo alargan, para sacudir más el espíritu ya bien sacudido de los dadores.

El tanto final, el crítico, el decisivo, duró una eternidad...

Creus le tiró a Morales todo lo que puede concebirse y Morales devolvía y devolvía, sacando la pelota del fondo del océano. Por fin El Bachiller y La Paz dieron el paso que les separaba del triunfo, marchando al cuarto y dejando atrás el drama de un formidable revolcón de papeles blancos y azules.

Hoy Eguiluz ha puesto el partido que, anunciado para el sábado pasado, fué suspendido por indisposición de Ugartechea. Juegan Ituarte y Ugartechea, contra Pistón y Ecenarro...

Por motivos de organización, el nuevo sistema de apuestas anunciado, no comenzará a funcionar hasta la próximo semana.

En las Grandes Ligas

RESULTADO DE LOS JUEGOS DE AYER EN LAS GRANDES LIGAS

LIGA NACIONAL

Chicago, 4; San Luis, 2.
Boston, 10; New York, 3.
Brooklyn, 2; Filadelfia, 2.
No había más juegos señalados.

LIGA AMERICANA

Cleveland, 5; Detroit, 1.
Boston, 9; Filadelfia, 2.
New York, 6; Washington, 3.
San Luis en Chicago, lluvia.

JUEGOS SEÑALADOS PARA HOY

LIGA NACIONAL

Pittsburgh en Cincinnati.
Chicago en San Luis.
Brooklyn en Filadelfia.
Boston en New York.

LIGA AMERICANA

New York en Washington.
Detroit en Cleveland.
San Luis en Chicago.
Filadelfia en Boston.

ESTADO DE LOS CLUBS

LIGA NACIONAL

Clubs	G.	P.	Ave.
BOSTON	3	0	1000
Chicago	1	0	1000
Pittsburgh	1	1	.500
Brooklyn	1	1	.500
San Luis	1	1	.500
New York	1	2	.333
Cincinnati	0	1	.000
Filadelfia	0	2	.000
Totales:	8	8	

LIGA AMERICANA

Clubs	G.	P.	Ave.
NEW YORK	2	0	1000
Cleveland	1	0	1000
Detroit	2	1	.667
Boston	1	1	.500
Filadelfia	1	1	.500
San Luis	0	0	.000
Washington	0	2	.000
Chicago	0	2	.000
Totales:	7	7	

ACUERDOS TOMADOS AYER TARDE POR LA UNION ATLETICA

Empezar a contar los treinta días reglamentarios, a las siguientes solicitudes de inscripción: José Luis Castillo Medero, por el Artemisa, Víctor Santana González, por el Crculo de Artesanos; Carlos Lussen Menéndez, por el Club Naval.

Aceptar, una vez transcurridos los treinta días reglamenarios, las siguientes solicitudes de inscripción: Heriberto Rodríguez Hernández, por la Sociedad del Pilar; Felipe Hernández por el Club Naval; Roberto Br ingas Fernández, por el Cír culo de Artesanos; Fidel Santana González, José M. González Martínez, Humberto Corrales Teuma, Francisco Castillo Valdés, y José Ramiro Ramírez Sainz, por el Club A. D. C.; Rigoberto Villarnovo Pons, José Alvarez Rivero, y Carlos García Celets, por el Loma Tennis Club; René Asencio Morales, y Antonio León Martínez, por el Club Deportivo de Cárdenas. Tomás González Sánchez, por el Fortuna Sport Club.

Aceptar el alta de los siguientes atletas: Raúl Díaz Galup, por la Universidad de la Habana; Andrés Fiallo Díaz, por el Círculo de Artesanos, Ernesto González Martínez, por el Club Atlético de Cuba; Belarmino Vizcaíno Sánchez, por el Club Deportivo de Cárdenas; Dimas Figueredo, por el Cienfuegos Sport Club; Andrés Cintas Castro, por el Club A. D. C.

No acceder a la solicitud de rehabilitación presentada por los señores Félix Hernández, José Beltrán Rodríguez y Benigno Fernández.

Designar Presidente de la Federación de Natación al señor Porfirio Franca, Jr.

SORTEOS BENEFICOS

FIJO
131
CORRIDOS
806 — 833

BASE BALL DE HOY ENTRE LOS TEAMS DEL INSTITUTO

Esta tarde, a las una y veinte comenzará el primer juego del double header de baseball que se está celebrando por el Campeonato Interaños del Instituto de la Habana, estando señalado para jugar en este primer turno el Segundo y Cuarto años, los cuales se encuentran invictos. En el segundo turno jugarán Tercero contra Primero, quienes perdieron sus juegos en la primera salida del Campeonato. El Tercer año tuvo muy mala suerte en este juego y espera ganarle a los novatos para empatar en segundo lugar con el perdedor del primer juego.

HABRA FIELD DAY HOY EN EL STADIUM CARIBE

En la mañana de ayer y en el Stadium de la Universidad se llevaron a efecto las eliminaciones para el gran festival deportivo que hoy sábado y en horas de la tarde celebrará el Instituto de Educación Física en el propio Stadium Caribe. Visto el resultado de las eliminaciones y las marcas registradas podemos augurar un magnífico éxito para los organizadores de este interesante Field-Day inter-colegial.

Una de las características más importantes de este festival es la aparición en este aspecto deportivo de una serie de nuevos Colegios que hasta el presente no había podido realizar estas competencias pero con la creación del Instituto de Educación Física se aprestan con los mejores entusiasmos a hacerse sentir entre los deportes colegiales.

Los planteles que en las eliminaciones de ayer clasificaron sus atletas en las mejores condiciones fueron:

El Plantel Jovellanos, que luce a gran altura, el Instituto Dalton la Academia Escandell, El Colegio Mercedes de Cárdenas. El Colegio Caballero, El Colegio Alba. La Academia Norma, El Instituto Cuba, La Institución del Hogar y el Colegio Continental.

JAI ALAI

PROGRAMA PARA HOY

PRIMER PARTIDO, a 25 tantos: Ugalde y Ondarrés, blancos, contra Ochoa y Goitia, azules. A sacar, ambos, del cuadro 10.

PRIMERA QUINIELA, a 6 tantos: Ituarte, Elizondo, Ugartechea Ecenarro, Pistón y Segundo.

SEGUNDO PARTIDO, a 30 tantos: Ituarte y Ugartechea, blancos contra Pistón y Ecenarro, azules. A sacar, ambos, del cuadro 10.

SEGUNDA QUINIELA, a 6 tantos: Labat, Mendizábal, Maguregui, Juaristi, Arriola y Egozcue.

TERCER PARTIDO, a 30 tantos: Juaristi y Mendizábal, blancos contra Egozcue y Arriola, azules.

RESULTADO DE LA FUNCION DE ANOCHE

Primer Partido

	Tantos
Morales y La Paz, blancos	25
Creus e Iriondo, azules	24

Ganador: BLANCOS.

Primera Quiniela:
Ganador: AZPIRI.

Segundo Partido

	Tantos
Emilio y Azpiri, blancos	16
Celaya II y Uriona, azules	30

Ganador: AZULES.

Segunda Quiniela:
Ganador: EUGENIO.

Tercer Partido

	Tantos
Gutiérrez II y Aguirre, blancos	25
Argárate y Salazar, azules	30

Ganador: AZULES.

HOME RUNS DE DIMAGGIO Y GALLAGHER PRODUJERON EL EXITO DE LOS YANKEES

El zurdo Joe Krakaukas explotó, después de haber realizado un buen esfuerzo tratando de contener a los hitters de McCarthy. DiMaggio empujó tres de las seis carreras del New York

WASHINGTON, abril 21 .(AP.)—Los Yankees del New York cayeron hoy con todo el peso de su batería sobre los Senadores, en el match inaugural de éstos en Grifirth Stadium, y ganaron 6 por 3.

Un total de 32,000 fanáticos, entre ellos el vicepresidente Gardner, asistió al match, celebrándose las mismas ceremonias que estaban señaladas para el lunes, que debía haber presidido Roosevelt.

Joe DiMaggio y Joe Gallagher, concentrando dos jonrones con hombres en bases en el tercero, ayudaron al team.

DiMaggio envió a Jake Powell a home en el primero con un doblete, y luego a Crosetti en el quinto. Gehrig y Dickey entraron, después de haber sido pasados, con el homer de Gallagher.

Esto fué suficiente para Krakauskas, que fué elegido frente a Lefty Gómez. Los Senadores tuvieron un inning grande, el segundo, cuando vinieron de atrás con tres carreras en un ataque de cinco hits, del que a duras penas escapó Gómez.

Charley Gelbert se dobló, Bluege singleó, Rick Ferrell dispar óotro doble y Krakauskas se fué de sencillo en sucesión. Las bases estaban llenas cuando Gómez hizo que Taft Wright conectara un rolling muerto para el tercer out. Ese fué su único momento débil, y Pete Appleton, que sustituyó a Krakauskas, también dominó fácil.

Ahora damos el score:

NEW YORK YANKEES

	V.	C.	H.	O.	A.	E.
Crosetti, ss	5	1	2	3	6	0
Rolfe, 3b	4	0	1	0	1	0
Powell, lf	5	1	1	3	0	0
DiMaggio, cf	3	1	2	2	0	0
Gehrig, 1b	2	1	1	8	1	1
Dickey, c	3	1	0	6	1	0
Gallagher, rf	4	1	1	0	0	0
Gordon, 2b	4	0	0	4	2	0
Gómez, p	4	0	1	1	3	0
Totales:	34	6	9	27	14	1

WASHINGTON

	V.	C.	H.	O.	A.	E.
Case, cf	4	0	1	2	0	0
Lewis, 3b	4	0	2	2	1	0
Estalella, lf	3	0	0	4	0	0
Wright, rf	4	0	0	2	0	0
Myer, 2b	4	0	2	4	2	0
Gelbert, ss	4	1	1	1	3	0
Bluege, 1b	4	1	1	6	2	0
R. Ferrell, c	4	1	1	6	0	0
Krakauckas, p	1	0	1	0	0	0
Appleton, p	2	0	0	0	1	0
Bloodworth (1)	1	0	0	0	0	0
Totales:	35	3	9	27	9	0

(1)—Bateó por Appleton en el 9o.

Anotación por entradas:

New York . . . . 105 000 000—6
Washington . . . 030 000 000—3

Sumario:

Empujadores: DiMaggio, 3; Bluege, R. Ferrell, Gallagher, 3; Krakauskas. Two base hits: DiMaggio, Gelbert, R. Ferrell, Rolfe. Home runs: DiMaggio y Gallagher. Double plays: Dickey a Crosetti; Bluege (sin asistencia); Crosetti a Gordon a Gehrig. Quedados en bases: New York, 6; Washington, 6. Bases por bolas: Gómez, 1; Krakauskas, 4; Appleton, 1. Strike outs: Gómez, 4; Krakauskas, 3; Appleton, 2. Hits: a Krakauskas 5 en 3 innings; a Appleton, 4 en 6 Passed ball: Dickey. Pitcher derrotado: Krakauskas. Umpires: Hubbard, Rommell, Moriarty y Papgras. Tiempo: 2:00. Concurrencia: 32,000 almas.

CON BAGBY EN LA GOMA GANARON LOS MEDIAS ROJAS DEL CLUB BOSTON

BOSTON, abril 21. (AP.)—Jugando en sus terrenos los Red Sox de Boston superaron al Filadelfia Atléticos, 9 por 2, en su game de apertura.

Jim Bagby, Jr., Doc Cramer y Joe Cronin fueron los héroes del juego, que fué iniciado después que el Gobernador Leverett lanzó la primera bola. Bagby limitó al Filadelfia a cinco hits, uno de los cuales fué un homer de Frank Hayes, con Wally Moses en bases, en el cuarto. Cramer, además de limpiar las bases con un doble en el sexto, rompiendo un empate a dos carreras, hizo tres cogidas sensacionales en lo más profundo del center, en batazos de Moses, Hayes y Miles.

Cronin contribuyó con un single y un doble. Fué el único player que bateó más de un hit.

Véase la anotación por entradas:

		C.	H.	E.
Filadelfia	000 200 000	2	5	2
Boston	101 003 22x	9	8	0

Baterías: Parmelee, Smith, Potter y Hayes; Bagby y Desautels.

PROBABLES PITCHERS PARA LOS JUEGOS DE HOY, SABADO, EN LAS GRANDES LIGAS

LIGA NACIONAL

Chicago en San Luis: Larry French vs. Lon Warneke.
Pittsburgh en Cincinnati: Cy Blanton vs. Paul Derringer.
Brooklyn en Filadelfia: Fred Fitzsimmons vs. Al Hollingsworth.
Boston en New York: Shoffner vs. Manuel Salvo.

LIGA AMERICANA

New York en Washington: Monte Pearson vs. Dutch Leonard.
Filadelfia en Boston: Nelson vs. Rich.
Detroit en Cleveland: Trout vs. Willis Hudlin.
San Luis en Chicago: Nuck Newsom vs. Teddy Lyons.

BOB FELLER LOGRO SU PRIMERA VICTORIA DE LA TEMPORADA

Dominó totalmente a los Tigres de Detroit, logrando detener al team en su racha triunfal

CLEVELAND, abril 21. (AP.)—Gran pitching de Bob Feller, que permitió sólo tres hits y ponchó a diez bateadores, dió hoy a los Indios del Cleveland un triunfo de 5 por 1 sobre los Tigres del Detroit, en el juego inaugural de la season, ante veinte mil espectadores.

El tiempo nublado ayudó a Feller en un duelo con Harry Eisenstat, zurdo del Detroit. Barney McCoskey, outfielder de los Tifres, conectó un home run en el sexto acto, para darle la única carrera del match al Detroit. Un hit suyo en el octavo y otro de York en el segundo fueron los otros dos únicos indiscutibles que le conectaron a Feller, que sólo concedió dos bases por bolas.

Los Indios anotaron una carrera en el primero y otra en el tercero, y aseguraron el juego en el sexto con un rally de cuatro hits que dieron dos carreras más. Jim Shilling, novato segunda base de los vencedores, recibió un pelotazo en la cabeza cuando llegaba a la tercera base en un triple, pero no le sucedió nada y salió del terreno por sus propios pies.

El score fué como sigue:

DETROIT

	V.	C.	H.	O.	A.	E.
McCoskey, cf	4	1	2	4	0	0
Walker, lf	4	0	0	2	0	0
Gehringer, 2b	3	0	0	1	1	0
Greenberg, 1b	3	0	0	7	1	0
York, c	4	0	1	4	1	0
Fox, rf	4	0	0	2	0	0
Rogell, 3b	3	0	0	1	3	0
Christman, 3b	1	0	0	0	0	0
Croucher, ss	3	0	0	2	1	0
Eisenstat, p	2	0	0	1	1	0
Harris, p	0	0	0	0	0	0
Cullenbine (1)	1	0	0	0	0	0
Giebell, p	0	0	0	0	0	0
Totales:	32	1	3	24	8	0

(1)—Bateó por Harris en el 8o.

CLEVELAND

	V.	C.	H.	O.	A.	E.
Webb, ss	5	1	3	1	3	2
Chapman, cf	5	0	1	2	0	0
Averill, rf	2	1	0	0	0	0
Heath, lf	4	1	1	1	0	0
Trosky, 1b	4	0	2	11	1	0
Keltner, 3b	4	1	1	0	0	0
Pytlak, c	4	0	0	10	2	0
Shilling, 2b	4	1	2	1	3	1
Grimes, 2b	0	0	0	0	1	0
Feller, p	3	0	1	1	3	0
Totales:	35	5	11	27	13	3

Anotación por entradas:

Detroit . . . . . 000 001 000—1
Cleveland . . . . 101 002 10x—5

Sumario:

Empujadores: Trosky, 2; Heath, Webb, Shilling, McCoskey. Two base hits: Trosky, 2; Keltner. Three base hit: Shillings. Home run: McCoskey. Base robada: Walker. Quedados en bases: Detroit, 6; Cleveland, 9. Bases por bolas: Feller, 2; Eisenstat, 3. Struck outs: Feller, 10; Eisenstat, 2;

EMPATARON LOS DODGERS Y LOS PHILLIES DESPUES DE 11 INNINGS FUERTES

FILADELFIA, abril 21. (AP.)—Vito Tamulis dejó a los Phillies en cinco hits hoy, pero, los hombres de Doc Prothro le ligaron oportunamente tres de esos batazos para hacerle dos carreras y esto le forzó óa aceptar un empate a dos en el desafío celebrado aquí, que duró 11 innings.

Claude Passeau fué el pitcher de los Phils y trabajó admirablemente hasta el séptimo. que al permitir una carrera, cedió su puesto a un bate emergente Claude permitió 6 hits y ponchó a 11. Walter Beck pitcheó los últimos tres innings, sin permitir carreras.

La anotacin por entradas fué:

		C.	H.	E.
Brooklyn	000 000 110 00	2	10	2
Filadelfia	000 000 011 00	2	5	0

Baterías: Tamulis y Phelps, por el Brooklyn; Passeau, Beck y Davis, por el Filadelfia.

BILL LEE INICIO LA TEMPORADA CON UN TRIUNFO DE 4-2

Marty y Hack contribuyeron a la victoria con home runs por el center field. Medwick bateó

SAN LUIS, abril 21. (AP.)—Con el as del box, Bill Lee, en gran forma, los Cubs del Chicago comenzaron bien la campaña en defensa de su título de campeones de la Liga Nacional, derrotando a los Cardenales del San Luis, 4 por 2.

Conectando jonrones hacia el pabellón del centerfield, Joe Marty y Stanley Hack contribuyeron a la victoria de los Cubs. El game fué el inaugural para los Cards. Los Oseznos batearon menos que sus contrarios, pero Lee estuvo muy bien en los pinches. Joe Medwick empujó las dos carreras del San Luis.

CHICAGO CUBS

	V.	C.	H.	O.	A.	E.
Hack, 3b	5	1	2	4	0	0
Herman, 2b	5	1	1	3	2	1
Gleeson, lf	4	1	1	0	0	0
Leiber, cf	3	0	1	4	1	0
Marty, rf	4	1	1	2	0	0
Cavarretta, 1b	4	0	2	5	0	0
Mancuso, c	4	0	1	4	0	0
Bartell, ss	3	0	0	5	4	0
Lee, p	3	0	0	0	2	0
Totales:	35	4	9	27	9	1

SAN LUIS CARDENALES

	V.	C.	H.	O.	A.	E.
Brown, 2b	4	1	1	5	2	1
Gutteridge, 3b	5	1	1	3	1	1
Slaughter, rf	5	0	3	1	0	0
Medwick, lf	3	0	2	4	0	0
Mize, 1b	4	0	1	7	0	0
Moore, cf	4	0	2	2	0	0
Owen, c	4	0	1	1	1	0
Myers, ss	2	0	0	3	2	1
Padgett (1)	0	0	0	0	0	0
Orengo, ss	1	0	0	1	0	0
C. Davis, p	2	0	0	0	3	0
S. Martin (2)	1	0	0	0	0	0
Bowman, p	0	0	0	0	1	0
J. Martin (3)	1	0	0	0	0	0
Totales:	36	2	11	27	10	3

(1)—Bateó por Myers en el 6o.
(2)—Bateó por C. Davis en el 6o.
(3)—Bateó por Bowman en el 9o.

Anotación por entradas:

Chicago . . . . 100 120 000—4
San Luis . . . . 001 010 000—2

Sumario:

Empujadores: Marty, 2; Medwick 2; Hack, Leiber. Two base hits: Brown, Moore, Herman. Home runs: Marty y Hack. Sacrifices: Medwick Lee. Double plays: Brown y Myers a Mize; Cavarretta (sin asistencia). Quedados en bases: Chicago, 7; San Luis, 10. Bases por bolas: Lee, 2; Bowman, 1. Struck outs: Lee, 3; Bowman, 1. Hits: a Curt Davis, 7 en 6 innings; a Bowman, 2 en 3. Dead ball: C. Davis, a Leiber.

MELTON EXPLOTO Y LOS GIGANTES VOLVIERON A PERDER

El zurdo no estaba en su mejor forma y los Bees le batearon duramente. Diez carreras

NEW YORK, abril 21. (AP.)—Los Gigantes experimentaron hoy una nueva sacudida a manos de los Bees de Boston, saliendo vencidos con anotación de 10 por tres cuando Cliff Melton, que había pitcheado brillantemente en los juegos de exhibición, tuvo que cederle el box a Witting, víctima de los batazos rivales.

Desde el primer inning se vió que el zurdo no estaba en condiciones, teniendo que spoortar tres carreras en los dos primeros innings. En el quinto, después que el New York había sido dominado por McFayden, Melton volvió a ser bateado y Terry lo reemplazó. Mientras, el hurler del Boston se impuso, no recibiendo ningún castigo hasta el noveno, que recibió la ayuda de Lanning para ganar.

Véase el score:

BOSTON BEES

	V.	C.	H.	O.	A.	E.
Garms, 2b	3	2	1	0	3	1
Cooney, cf	2	0	1	1	0	0
Hassett, rf	5	0	2	3	0	0
Simmons, lf	4	3	2	0	0	0
Cuccinello, 2b	5	1	0	5	6	0
Fletcher, 1b	5	1	2	13	0	0
Miller, ss	4	2	1	0	4	0
López, c	5	0	2	5	0	0
Mac Fayden, p	4	1	2	0	2	0
Lanning, p	0	0	0	0	0	0
Totales:	37	10	13	27	15	1

NEW YORK GIGANTES

	V.	C.	H.	O.	A.	E.
Myatt, 3b	4	0	2	0	5	1
Whitehead, 2b	5	0	1	2	2	0
Moore, lf	3	1	0	3	0	0
Ott, rf	3	0	0	1	0	0
Ripple, rf	1	1	1	0	1	0
Bonura, 1b	3	1	1	15	0	0
Danning, c	4	0	2	3	1	0
Demaree, cf	4	0	0	0	0	0
Jurges, ss	3	0	0	3	2	0
Melton, p	1	0	0	0	1	1
Wittig, p	1	0	0	0	1	0
Seeds (1)	1	0	0	0	0	0
Coffman, p	0	0	0	0	0	0
O'Dea (2)	0	0	0	0	0	0
Totales:	33	3	7	27	17	2

(1)—Bateó por Wittig en el 8o.
(2)—Bateó por Coffman en el 9o.

Anotación por entradas:

Boston . . . . . 120 042 010—10
New York . . . . 000 000 003— 3

Sumario:

Empujadores: Hassett, 3; López, 4; Cooney, Fletcher, Danning, O'Dea, Myatt. Two base hit: Danning. Base robada: Miller. Sacrifices: Garms, Mac Fayden. Double plays: Miller a Cuccinello a Fletcher, dos; Whitehead a Jurges a Bonura. Quedados en bases: Boston, 9; New York, 8. Bases por bolas: Melton, 3; Mac Fayden, 5; Wittig, 4. Strike outs: Mac Fayden, 5; Wittig, 1. Hits: a Melton, 9 en 4 y un tercio innings; a Wittig, 4 en 3 y dos tercios; a Coffman, ninguno en 1; a Mac Fayden, 7 en 8 y dos tercios; a Lanning, ninguno en un tercio. Pitcher ganador: Mac Fayden. Pitcher derrotado: Melton. Umpires: Stewart y Pinelli. Tiempo: 2:27. Concurrencia: 13,433 personas.

ANUALMENTE IRAN A TAMPA PARA ACTUAR CON EL QUERIDO CINCI

Hermoso chance que propicia la DGND a todos los que en Cuba cultiven el base ball

Una noticia que ha de servir de estímulo a los jugadores de pelota de todos los sectores, es el convenio realizado entre la Dirección General de Deportes y el club de liga grande, Cincinnati, para probar todos los años a cuatro jugadores cubanos seleccionados por un jurado competente de la cosecha anual producto de los distintos campeonatos celebrados en Cuba. Los cuatro seleccionados serán enviados a Tampa, Florida, durante el mes de marzo para ponerse bajo las órdenes del manager del Cincinnati y probar sus facultades todo un mes. Los que puedan ser útiles al club, serán firmados y recibirán como recompensa, una suma generosa y siempre adecuada a su valor. Estos cuatro seleccionados podrán jugar en el Cinci o en uno de los clubs sucursales del Cincinnati, en las ligas menores. Los gastos de pasaje y estancia en Tampa serán abonados por la Dirección General.

El convenio que abre nuevos horizontes a los jugadores cubanos, y que les brinda la oportunidad de jugar en liga grande dentro de una de las poderosas organizaciones del base ball organizado, fué propiciado por el reciente viaje a la Florida del cronista deportivo y asesor de prensa extranjera de la Dirección, Jess Losada, que fué enviado a los campos de entrenamiento por la revista «Carteles». Allí, Losada, en combinación con Herminio Canal, cronista deportivo del periódico «La Traducción», de Tampa, se pusieron al habla con los dirigentes del Cincinnati, Warren Giles, general manager y Gabe Paul, tesorero del club. Estos dos ejecutivos del Cinci, trasladaron la proposición a Mr. Crosley, el millonario propietario del club Cincinnati, que quedó encantado con la idea, ya que siempre ha simpatizado con Cuba y estima que el Cinci tiene una relación histórica y romántica con Cuba, habiendo sido el Cinci, el primer club de liga grande que acogió a dos cubanos: Almeida y Marsans, en sus filas. También fué en el Cinci que Adolfo Luque alcanzó la cima de la fama como el mejor lanzador de ambas ligas y donde militaron Miguel Angel González y otros jugadores cubanos.

Ayer, Herman Canal recibió por teléfonema de larga distancia la aprobación del convenio, procediendo a indicárselo a Losada que tuvo una conferencia con el director general de Deportes, comandante Mariné, que aprobó el convenio y ordenó la reunión de los asesores de base ball con el asesor Losada, para propiciar la redacción de las bases por las cuales se han de seleccionar a los cuatro jugadores que serán probados por el Cinci en la primavera de 1940. El doctor Bengochea, el capitán Bravo y los compañeros Pedro Galiana y Martínez han sido citados para esta reunión.

El director de «Carteles», señor Alfredo T. Quilez, abonará una parte de los gastos de los cuatro jugadores seleccionados.

JUEGOS DE LA LIGA AMATEUR PARA MAÑANA

Los aficionados al baseball amateur estarán mañana a sus anchas en los distintos parques que controla la Liga Nacional. En el Stadium de La Tropical, ya se ha dicho, se inicia la temporada, celebrándose una serie de fiestas de interés. Habrá paseo hasta el asta del centerfield, izando la bandera del club. Lanzará Hershey el presidente del club. Lanzará la primera pelota el presidente de la Liga, y asistirán los muchachos de la Casa de Beneficencia, convenientemente invitados.

El programa debe reunir numeroso público en los stands. El Hershey jugará con el Teléfonos en el primer turno y el Club Naval chocará con la sociedad del Pilar, después.

Otros desafíos anun ciados, son:

EN EL CUBANELECO
1.45: Loma vs. Yara.
4.00: Universidad vs. Artesanos.

EN EL VEDADO TENNIS
1.45: ADC vs. Atlético.
4.00: Cubaneleco vs. Cienfuegos.

En Cárdenas actuará la novena Fortunista, que utilizará al americano Diaz en el box, y en Artemisa jugará el Vedado.

EL PITCHER MIYAR ESTA PRACTICANDO

El joven pitcher de la Universidad M. J. Miyar, practicó admirablemente el jueves, sin dar señales de sufrir ya el dolor de espalda que lo ha venido molestando desde hace algunas semanas [illegible] zador las posibilidades de gran [illegible].

Al mejorar definitivamente este lanzamiento del team universitario aumenta en gran escala, porqu een buena forma este muchacho es un pitcher de extraordinario calibre.

Napoleón Reyes ha anunciado a su manager Celestino Fernández Coll que regresará a la Habana para los últimos días del mes en curso, de modo que podrá participar en el encuentro que los Caribes celebrarán con el Fortuna el primero de mayo.

Los tres próximos encuentros que celebrará la Universidad son los siguientes: el día 23 en el Cubaneleco, Regla con el Cír culo de Artesanos; el día 30 e nel Stadium Cerveza Tropical con el Club Atlético de Cuba y el día primero de mayo en el Stadium Caribe con el Fortuna.

ACEPTO SCHOCK LA OFERTA Q. LE HIZO LA UNIVERSIDAD PARA COACHING DE REMOS

De los Schock, coch auxiliar de la Universidad de Yale ha aceptado la proposición de la Comisión Atlética Universitaria, para dirigir los remeros estudiantiles durante la temporada que se avecina.

El nuevo coach llegará a la Habana en la última semana del entrante mes de mayo y encontrará un grupo extenso de atletas que vienen practicando en las máquinas, más varios seniors de experiencia que seguramente formarán parte de las mejores pulaciones Caribes en las competencias de este año.

En esa forma, los representantes de la Universidad serán factor de importancia en la temporada de remos, que se animará mucho con el refuerzo que representa la participación de los Caribes en las regatas venideras.

M.E.C.D. 2016

"THE DAUPHIN", LA MEJOR APUESTA DE HOY EN ORIENTAL PARK

Sale hoy hacia Cienfuegos un contingente de atletas femeninas

SPORTS DIARIO DE LA MARINA SPORTS

AÑO CVII LA HABANA, SABADO, 22 DE ABRIL DE 1939 PAGINA QUINCE

TOPICOS FUTBOLISTICOS

—Gran programa balompédico de mañana en La Polar.
—Los hispanófilos ante la incógnita de los «Osos».
—Miguel Pascual (Back), quiere volver a La Habana.

El programa balompédico de mañana, domingo, en el Campo Cerveza Polar, es atractivo, ya que el schedule señala los encuentros de Iberia-Juventud Asturiana y Puentes Grandes y Deportivo Hispano América.

Suponemos que ninguno de los dos primeros cuadros aspirará a conquistar el Campeonato, porque ambos se encuentran muy alejados del primer lugar. Ya ésa es una «recholata» a la cual sólo pueden aspirar Tigres y Alacranes. Y si así no resultara, habría motivo para escribir un «Créalo o no lo crea», que ha hecho famoso a Ripley.

Pero Juventud Asturiana e Iberia son equipos que tienen gran interés en quedar en buen puesto. El primero de ellos tuvo grandes aspiraciones, pero las repetidas derrotas que sufrió, muchas de ellas inesperadamente, le sacaron de cantador». A pesar de eso, los astures no han perdido el entusiasmo, cosa que se puede advertir fácilmente cada vez que salen al terreno. Juegan con el mismo interés que lo vienen haciendo ahora hispanófilos y gallegos.

Nosotros tenemos la seguridad que el match de «leones» y «toros» ha de resultar de gran interés. Ambos onces jugarán para anotarse los dos puntos, pues aun cuando ya hemos dicho que perdieron las esperanzas del primer lugar, quieren estar al finalizar el certamen lo más cerca posible del primer lugar. Prueba de lo que decimos, la tenemos en el detalle de que esta semana ambos teams han estado practicando con gran interés y todos los muchachos han hecho acto de presencia. La Juventud quiere ganar, y desea vencer también el Iberia. Y como ambos conjuntos pueden desarrollar un buen juego, como los dos cuentan con elementos para hacer un papel airoso, el resultado más lógico es que ofrecerán uno de esos matches plagados de escenas emocionantes, que es lo que van buscando siempre los aficionados a nuestras canchas balompédicas.

Tenemos, además, el choque de Hispano y Deportivo Puentes Grandes. Este es el match de la atracción, porque de su resultado están pendientes tres «hinchadas»: la de los hispanófilos, la de los puentegrandinos y la de los galleguistas. El Deportivo Centro Gallego no jugará esta tarde, le toca descansar, pero tenemos la seguridad de que sus entusiastas harán acto de presencia, y con sus aplausos y con sus cheers animarán a los atletas de Antonio Castañeda con el propósito de ver si logran derrotar a los Tigres, ya que de esta manera el once galaico se quedaría sólo en el primer lugar. El Deportivo Puentes Grandes ha sido siempre un enemigo peligroso. En todos sus matches ha dado la batalla. En sus dos últimas salidas cambió el sistema de ataque, y ello le ha dado mal resultado, y por lo mismo creemos que no han de continuar con él. Es de esperar que esta tarde jueguen en la misma forma que lo venían haciendo antes, y jugando así seguramente que habrán de sacar más provecho de sus actuaciones y ofrecerán mayor resistencia al cuadro de Juan Arenas.

Si el Deportivo Puentes Grandes sale mañana a la cancha a jugar duro, y si lo hace con el gran interés que siempre pusieron en la emblema, sus atletas seguramente que mucho han de sufrir los entusiastas del Hispano, y muchos ratos de alegría proporcionarán a los fanáticos del Deportivo Centro Gallego.

El encuentro de Tigres y Osos pondrá una nota emotiva en el cartel de mañana. Y ni que decir tenemos con el interés que saldrán los hispanófilos al terreno, para no perder la envidiable posición que tienen.

Miguel Pascual (Back), que por mucho tiempo fué cronista balompédico, se encuentra en Francia y muy necesitado de la ayuda de los que consideran sus amigos. Está el amigo «Back» en unas condiciones que necesita del «sablazo» a sus amigos. Así nos lo dice con la claridad que siempre ha escrito. Y es deber de sus amigos ir en su ayuda. Los que estén en condiciones de poderlo hacer, con cualquier cantidad, por insignificante que sea, que nos lo avise. Grano a grano se llena la gallina el buche. Los amigos de Pascual pueden ponerse al habla con el repórter de esta sección.

SELECCIONES por SALVATOR

PRIMERA CARRERA.—RECLAMABLE

Seis furlones.—Para ejemplares de 3 y más años.—Premio: 150 pesos.

SAGGY ANN: Tiene la velocidad.

[...]gy Ann .. ..103 Aunque no le gustan los 6 furlones.
[...] Harmful .. .. 113 Lució mucho en su carrera de ayer
[...] Gamble .. .. 113 Requiere mucha natilla.
[...] Belle .. .. 103 No se destiñe en pista fangosa.
[...] Brand .. .. 112 Es la pista que mejor corre.
[...] Hills .. .. 103 Es una posibilidad remota tan sólo.

También correrán: Arielette, 108; Great Gun, 108; Head Man, 105; [...]ia, 103; Dick D., 108; Silent Monk, 108; Edie, 103; Loisestelle S., 102; [...]ing Moon, 103 y Taka Walk, 105.

SEGUNDA CARRERA.—RECLAMABLE

[...] y dieciseisavo.—Para ejemplares de 3 y más años.—Premio: 150 pesos

ROSS: Es el más destacado.

[...] .. .. 107 Luce el ganador por sus últimas.
[...]ierne .. .. 112 Este luce el contrario a batir.
[...] Lassie .. .. 107 Veterana que anda bastante mal.
[...]ng .. .. 107 Pudiera dar la sorpresa aquí.

También correrán: The Bouncer, 112; Titanical, 112; Miss Afa, 100; [...] Krasa, 112; Captain Wenzel, 105; Irish Heroine, 95; Move After, [...] Grunt, 112.

TERCERA CARRERA.—RECLAMABLE

[...] medio furlones.—Para ejemplares de 3 y más años.—Premio: 150 pesos.

JUNE BOURBON: El mejor fanguero.

[...] Bourbon .. .. 102 Tiene la mayor velocidad en natilla.
[...] .. .. 112 Por lo menos, negocia la pista.
[...] Weidel .. .. 112 En pista muy alterada no corre.
[...]rned .. .. 112 Algo parecido le pasa a éste.
[...]rine R .. .. 102 Una incógnita en la competencia.

También correrán: Imigert, 107; Prince Suleiman, 112; Hapy and Gay, [...] Swinlane, 107 y Sweet Manners, 102.

CUARTA CARRERA.—RECLAMABLE

[...] medio furlones.—Para ejemplares de 3 y más años.—Premio: 150 pesos

RACK UP: En grupo difícil.

[...] Up .. .. 107 Viene corriendo contra mejores contrarios.
[...] Straight .. .. 107 Veloz, pero no es muy fanguero.
[...] Playtime .. .. 107 Otro que peca de algo parecido.
[...] Caruso .. .. 112 En su última se agotó en el fango.
[...] Rock .. .. 112 Nunca me ha gustado en pista alterada.
[...] D. .. .. 107 Es muy veloz y pudiera ser.

También correrán: Egyptian Queen, 100; Friend John, 107; Curley [...] Meeting Place, 107; Santer, 100; Marjorie L., 102; Euryalus, 105 y [...]; Carter Boy, 107; Camp Boss, 112; Spey Fox, 112; El Lugareño, [...] Lass, 102.

QUINTA CARRERA.—RECLAMABLE

[...] furlones.—Para ejemplares de 3 y más años.—Premio: 200 pesos.

PENWAL: A sus anchas en el fango.

[...] .. .. 105 Necesita sólo una buena monta.
[...] .. .. 105 Vendrá muy fuerte al final.
[...] .. .. 108 Si repite su última, gana.
[...] Smile .. .. 108 Es una yegua que hace siempre su esfuerzo.
[...] .. .. 108 Le agrada la distancia y pudiera ser.
[...] C. N. .. .. 107 Buen fanguero, pero malo de jugar.

También correrán: Jimmy H., 110; Good Exchange, 102; Leesburg, 97; [...], 105; Rouge Catalan, 107; Dawning Hope, 105; Hirow, 99 y Sally [...], 102.

SEXTA CARRERA.—RECLAMABLE

[...] furlones.—Para ejemplares de 3 y más años.—Premio: 200 pesos.

SPEEDELONG: Es mi favorito.

[...]long .. .. 109 Corre la pista y en gran forma.
[...]tter .. .. 116 Un contrario de gran peligro.
[...]ly .. .. 107 Mucha velocidad y podrá mortificar mucho.
[...] .. .. 101 Esta cuadra está en gran racha.
[...] Lady .. .. 105 El día menos pensado da el mameyazo.

También correrán: Moonburn, 114; Magic Arrow, 111; Istanbul, 103 y [...] Sweep, 112.

SEPTIMA CARRERA.—RECLAMABLE

[...] y dieciseisavo.—Para ejemplares de 3 y más años.—Premio: 150 pesos

THE DAUPHIN: Parece buena apuesta.

[...] Dauphin .. .. 107 Por la de ayer, parece un cinchete.
[...] Jones .. .. 112 Al final terminará bastante fuerte.
[...] Belle .. .. 107 Pudiera dar también un susto.

También correrán Polydee, 107; Keltner, 112; Toncon, 112; Baby [...], 103 y Probationer, 112.

OCTAVA CARRERA.—RECLAMABLE

[...] y dieciseisavo.—Para ejemplares de 3 y más años.—Premio: 150 pesos

TUT TUT: Es de burros el grupo.

[...] .. .. 112 La verdad es que éstos son perros verdad.
[...] Rate .. .. 107 Pudiera ser éste su día.
[...] Princess .. .. 102 Por lo menos desciende de Wrack.
[...] Pretty .. .. 102 Yegua muy inconsistente; difícil de acertar.

También correrán: Lasy Work, 107; Exceed, 102; Foreign Lady, 102; [...], 105; Ducaster, 107; Sky Orme, 112; Gay Bird, 107 y Balanced [...], 107.

La mejor apuesta de la tarde: THE DAUPHIN

COMENZARA LA JUSTA SENIOR DE TENNIS EL DIA VEINTINUEVE

(Por Luis Moreno)

De acuerdo con las noticias recibidas, por fin el campeonato nacional en la categoría senior dará comienzo el próximo día 29.

Si todas las inscripciones para este campeonato permanecen intactas entonces tendremos uno de los torneos nacionales más interesantes de estos últimos años.

El actual campeón, Pepito Agüero, que mejora por días, no encontrará un sendero suave en su deseo de retener por un año más, al menos, el cetro individual de tennis, pues tendrá difíciles escollos que salvar antes de realizar su ambición. Pepito, que se conserva en buen trainning, tendrá que eliminar los retos que le lancen los veteranos y los no menos peligrosos de algunos novatos que buscan escalar la cumbre en nuestro tennis nacional.

Entre los veteranos que pueden sorprender se encuentran Ricardo Morales, actual campeón de dobles y su compañero Lorenzo Nodarse, este último me dicen está recobrando su brillante forma de hace algunos años, Jorge Cancio, Jofre Etcheverry, Antonio Daly, si se decide a competir, Andrés Meana y entre estos mismos veteranos encontramos al doctor Gustavo Vollmer, que retorna a los courts con más bríos que nunca y dispuesto a recuperar por segunda vez el cetro que el mismo dejó recientemente.

Entre los novatos que por su buen juego se hace difícil derrotarlos aparecen Jack y Guido Conills Tony de la Torre, Bebo Sánchez, hijo, Andrés Pérez Chaumont y un grupo más que parece redondear el numeroso entry que se espera en el gran torneo senior que está próximo a comenzar.

El torneo matrimonial continúa esta tarde en los courts del Ferroviario, ofreciéndose al público varios matches de verdadero interés, tomando parte en el show principal las parejas Hierro-Vollmer y Rodríguez de la Fe.

Como que el comandante Mariné ha ofrecido gentilmente varias medallas para los semifinalistas, es de esperar que los contendientes hagan su mejor esfuerzo por poder ostentar las hermosas medallas ofrecidas.

ESTUVIERON AYER DE VACACIONES YEGUAS Y POTRANCAS, CARGANDO CON SEIS DE LAS SIETE CARRERAS DE LA TARDE

La combinación de García Santiago y Méndez Peñate logró meter por la varilla una pareja de sabrosos ganadores. Bunky se acordó de su época de gloria con el Dr. Ceberio, y le galopó muy hermosamente a sus competidores. Prevalecieron los caballos de corto precio cuando se esperaban grandes rayos y centellas. Interesante programa para esta tarde

Por «SALVATOR»

Las representanes del sexo femenino se dieron gusto ganando carreras ayer en Oriental Park. Sobre la pista mantequillosa que imperó, cinco yeguas y una potranca pasaron triunfalmente ante los jueces, como para demostrar que en el track alterado las descendientes de la Eva equina muestran más coraje y velocidad que los ejemplares del sexo masculino.

La fiesta hípica comenzó bajo un aguacero de colosales proporciones y terminó plácidamente bajo un cielo plomizo con tendencias francas a un mejoramiento decidido en las condiciones climatológicas.

No hubo un solo ganador de carácter netamente eléctrico, siendo Hard Chase, ganadora de la justa más destacada de la tarde, el ejemplar de más alto pago, cuyo dividendo, sin embargo, no llegó a doce pesos. Y así, pese a la nueva alteración de la pista, ya que esperábamos un tipo pesado, en proceso de secar cuando lo que realmente rigió fué el «sloppy» claro, los favoritos respondieron a los cálculos y los jugadores de forma salieron por la puerta ancha.

Pese a la inclemencia del tiempo, los fanáticos estuvieron presentes en gran número, y todo pareció indicar que se trataba de un programa celebrado bajo las mejores codiciones imaginables.

DOMINIO FEMENINO

El dominio femenino se hizo patente desde la carrera inicial. Chick Hi dió a la combinación de García Santiago y Méndez Peñate el primero de los triunfos de estos amables caballeros en la tarde, respondiendo bien a su demostración última en pista alterada, cuando perdió en seis furlongs por corto margen. Hoy la descendiente del famoso John P. Grier no tuvo dificultades en y llegó cómodamente al término de la dominar a su grupo desde la arrancada, jornada con varios largos de margen.

Salestax continuó acentuando la grandeza de las yeguas en fango cuando se anexó la segunda competencia de la tarde, y la ex-loca Dolly Tour fué otra favorita que hizo bueno su precio de ocho a cinco, venciendo al grupo de fangueros que se le enfrentó, en el curso de la cual carrera Regusted probó una vez más que ha perdido aquellos bríos de antes en la pista llena de agua y fango.

EL UNICO VARON

El único varón, o cosa así, que pudo pasar triunfalmente por frente a los jueces, fué Bourbon Prince, una jaca de nueve años perteneciente al casi aplatanado Lindley, hecha posible esa victoria cuando Swanky Miss, que había marcado un paso fuerte desmayó más tarde lastimosamente.

My Goodness era uno de los «cinches» del día, y tal como se esperó, no hubo «pase». La yegua de Fernández de Velasco se hizo a la presidencia y mantuvo su ventaja decisiva hasta el final.

AMATEURS ACES Por DAN

—Vuelve Gustavo Vollmer.
—Jugará en los dobles.
—El hand ball junior.

Dicen que el hombre propone y Dios dispone; pero, en Cuba, los que disponen siempre son los amigos, y Gustavo Vollmer, exCampeón Nacional Singles de Tennis, no ha podido sustraerse a este detalle peculiar del país, y, como resultado, abandonará el retiro que el mismo se había impuesto para retornar a los courts en el próximo Campeonato Nacional... Gustavo está practicando ya, en el mismo V.T.C., y jugará en el Campeonato de dobles en compañía de Jack Conill... Esto dará a la Federación de Tennis una pareja más, de importancia, y hará más interesante la jornada que se aproxima que tendrá la virtud de reunir a los mejores tennistas locales: Lorenzo Nodarse, Pepito Agüero, Ricardo Morales, Vollmer, Conill y los demás... Nodarse, incidentalmente, está realizando las mejores prácticas de su vida y son muchos los que creen que el triunfo le sonreirá en los dobles... Si esto ocurre, entonces establecerá un record de importancia en el court.

El campeonato dobles de handball que se está efectuando en la cancha del Deportivo Asturias ha tenido la virtud de reunir en la serie final los mejores jugadores que tenemos actualmente en juniors... Allá estuvimos el jueves por la noche, y pudimos apreciar lo mucho que han adelantado algunos jugadores... Dolf González, campeón de singles de la Playa, está en la mejor forma de su vida y parece el mejor delantero del Campeonato. ...Los hermanos Fernández, campeones de dobles de la Playa, tiene la combinación mejor equilibrada, aceptable en los dos departamentos y de una resistencia que espanta, y la lógica parece conducirles al éxito final... Cheo Santana se hace acompañar por un chiquillo que sabe colocar bien sus dejadas... El «Tanque» Carrión y Laureano Domínguez, aunque jugando por debajo de su forma, están dando batalla... Abelardo Fernández y su «abuelito» se defienden admirablemente, llevando el sonriente Pulgarcito la fuerza del ataque... El zurdo Juliach— ¡no podía faltar un buen zurdo en la jugada!— se ha combinado con Chucho Fernández, el mismo que jugó basket juvenil para el Fortuna, y tiene una pareja que pega en condiciones y que está siempre a la ofensiva... Y, por último, Bebo Villavicencio y el Chocolate Jones, brindan un espectáculo alegre cada vez que salen al asfalto, por el juego arriesgado de que hacen gala.

De todas estas parejas, la combinación de los hermanos Fernández, de la Playa, nos luce la de mejores posibilidades... Los dos se llevan admirablemente y sin hacer muchas jugadas, mantienen un juego «steady» que mata al más pinto... Dolf González, de punch formidable y dejadas intencionadas, tiene un buen chance, pero, dependerá grandemente de la resistencia de Blanco, pues, sus rivales harán siempre lo posible por sacarle del juego... La pareja de Cheo Santana no tiene más que su buena intención, pero la del negrito Chocolate y Bebo dará mucho que hacer antes de caer vencida... Chocolate es la sensación del campeonato... Tiene pega, es ligero y usa mucho de la mala intención para colocar sus jugadas.. En singles resultará una estrella y, posiblemente, el Campeón Nacional... Bebo luce admirable en los «bote-pronto»... Pero, en el peloteo constante lo dominan... El Tangue Carrión está jugando buena pelota, pero, Laureano no puede hacerse justicia por tener el dedo pulgar de su mano derecha en malas condiciones... En forma, Laureano es tan bueno como el mejor del Campeonato... En las condiciones en que juega solo puede ayudar ligeramente al Tanque, que, según afirma, no es de los que gustan jugar con players «invisibles».

Mañana —siempre que el tiempo se porte decente— habrá baseball en la Playa, y surgirán los comentarios naturales de la bella jornada que han preparado Alberto Collado y Benigno Montalvo... La cancha playera es, siempre, el punto de reunión de los aficionados al hand-ball y los temas que se desarrollan, mientras el Padre Pereira tira sus dos paredes de «remanguillé», son siempre, interesantísimos... También habrá baseball, y aquí es donde el Conde Barrios se propone demostrar que sus nuevos «trunks» sirven para algo más que mantener la raya... El game de pelota comenzará a las nueve... En el Náutico y en el Casino Español reinará la animación de costumbre, que eso de bueno tienen las mañanas de Playa, y el Círculo Militar servirá de escenario a los más interesantes partidos de squash, con René Salom al frente.

Los azules del V.T.C., poseedores de la piscina más linda de la Isla, pasarán otra mañana entretenida, mientras el team de baseball que ha de participar en el campeonato del Big Five se entrena celebrando un bonito game de exhibición... Los Marqueses siguen envueltos en su batalla de retorno y nos consta que el número de asociados ha subido como por encanto... Ya está por los 650... Y, los oficiales del club anuncian que el cupo se considerará cubierto cuando se llegue a los mil... Profesor Consuegra, administrador del club, más atareado que nunca, ha tenido que poner en circulación las nóminas de las vacas-gordas... Tal es el incremento que ha tomado el Tennis...

HABRA JUNTA HOY DE LA LIGA DE LAS FUERZAS ARMADAS

Cinco clubs están dispuestos a celebrar una de las justas de mayor importancia del año

Indiscutiblemente que el V Campeonato Anual de Base Ball de las Fuerzas Armadas de la República, ha de resultar un rotundo éxito en esta temporada. Cinco clubs con buen material de peloteros, están dispuestos a obtener los lauros de la victoria. Marina de Guerra Constitucional, Policía Marítima, Sexto Regimiento, Séptimo Regimiento y Octavo Regimiento, estos tres últimos del Ejército Constitucional, ya han solicitado sus inscripciones, y se encuentran de lleno dentro del grupo de los que aspiran con gran entusiasmo a conquistar la championabilidad de 1939.

Los muchachos de Columbia, La Cabaña y Pinar del Río, cuentan con jugadores de primer orden en sus filas, y tienen grandes esperanzas de poder derrotar a los Marinos, para evitar que éstos se anexen el cuarto campeonato consecutivo. Las huestes de Columbia, que representan el Sexto Regimiento, tienen jugadores de primer orden, y con ellos aspiran a obtener los lauros de la victoria.

Los muchachos de La Cabaña tienen grandes proyectos en perspectivas, y si les cristalizan, nos encontraremos con Silvio Romero, el pitcher que tanto se distinguió el año pasado en el Quinto Regimiento, vistiendo el uniforme de La Cabaña, dirigiendo a la novena y teniendo al Sargento Morales, como auxiliar suyo en la dirección.

Antonio Peña sigue muy entusiasmado con las huestes que representarán a Pinar del Río, y tiene la seguridad que los militares del Octavo Regimiento se han de sentir mucho en esta contienda.

Esta tarde habrá junta, la misma que fué suspendida el jueves por la tarde, y se conocerá en ella, si al fin el Cuarto Regimiento de Matanzas, se ha decidido a participar en el campeonato. Los fanáticos que conocen el espíritu de sportsmanship que anima al Teniente Coronel Gonzalo García Pedroso, tienen la más completa seguridad de que al fin los matanceros se han de inscribir en el campeonato. Ellos realizaron una magnífica labor el año pasado, y pudieran muy bien este año poderse anexar el título de campeones.

HAND BALL

—No se jugó anoche.
—Tres días de juego.
—Partidos del lunes.

Anoche se le mojó nuevamente la calvita a Collado, y no se pudieron celebrar los partidos anunciados del segundo round de la Vuelta Final del Campeonato de pelota a mano, que está celebrándose en el Deportivo Asturias, bajo los auspicios de la Dirección General Nacional de Deportes.

Ahora habrá que esperar al próximo lunes. Y ya nos ha dicho el trío de asesores de este departe (Collado, Mazorra y Montalvo), que a partir del lunes se jugará alternativamente, es decir, tres veces a la semana, como lo solicitaron los atletas. De manera que los días de juegos serán los lunes, miércoles y viernes.

El lunes se ofrecerán los mismos partidos que estaban anunciados para anoche. Y de los cuatro encuentros, el más sensacional será el que se jugará en el turno estelar entre los hemanos Fernández (Félix y Panchoh), del Ferreteros, contra José Carrión y Laureano Domínguez, del ADC.

Pero antes de este choque, que será en el que mejor peloteo se registrará, habrá otros tres partidos, y en el orden que vamos a decir:

PRIMERO: Adolfo González y Nicolás Blanco contra el viejo Raúl Esparza y Abelardo García.

SEGUNDO:: Salvador Arana y Enrique Marín contra Julio Jones y Eligio Villavicencio.

TERCERO: Jesús Fernández y Alberto Juliachs contra José Santana y Faustino Menéndez.

En estado de las parejas que se discuten el campeonato, es éste:

	G.	P.	Ave.
Arana-Marín	1	0	1000
Fernández-Juliachs	1	0	1000
González-Blanco	1	0	1000
Hnos. Fernández	1	0	1000
Jones-Villavicencio	0	1	000
Santana-Menéndez	0	1	000
Carrión-Domínguez	0	1	000
Esparza-García	0	1	000

OFRECERAN UNA SERIE DE PRUEBAS DE GRAN INTERES MAÑANA

Reina gran actividad en el deporte atlético y esperan extraordinarios beneficios

A las doce del día de hoy saldrá con rumbo a Cienfuegos el primer equipo de atletismo femenino que va a ofrecer una exhibición de esta clase. La Dirección General y el Ateneo de Cienfuegos han hecho posible la feliz realización de este viaje. Las atletas han practicado con verdadero entusiasmo hasta la tarde de ayer en la Perla del Sur, con seguridad que van a registrarse tiempos y marcas de buena calidad.

La exhibición de las atletas será ofrecida en horas de la tarde. El espectáculo de atletismo se llevará a cabo en el Stadium de Trinidad y Hermano. En el programa figuran el desfile estilo olímpico de los atletas, delegados, representacior clubs, autoridades, etc. Presentación de los atletas y delegados. Himno Nacional y saludo de banderas. Hay 21 eventos de atletismo donde serán intercaladas las exhibiciones de las atletas de la Habana. En la tercera parte del programa se incluye la formación del gran círculo olímpico entregándose los trofeos a los equipos ganadores.

Según participa el doctor López Dorticós, Presidente del Ateneo de Cienfuegos, las atletas de la Habana, el asesor de atletismo y los coachs recibirán diplomas de recuerdo de esta fiesta que se celebra en un aniversario más de la fundación de la linda ciudad del sur.

El team definitivamente seleccionado y que partirá en la mañana de hoy lo integran Elvira Montells, Emma de Céspedes, Marta Velasco, Lidia Chomat, Angela Iglesias, Gloria Alvarez, Concha Rodríguez, Josefina Milián, Martha Hernández, Piedad Saiz, Hilda Carbonell e Hilda García Serra. Serán dirigidas por el coach Ramón Azcárate, de la Academia de Atletismo.

Las atletas del Instituto de Marianao, ganadoras del meet junior de la AAFC son alumnas de la Academia Nacional de Atletismo Femenino. Han sido entrenadas desde el primer momento por los coachs Azcárate y Gispert.

RESULTADO DEL FIELD DAY

Pese a la pertinaz lluvia que cayó en la tarde de ayer, se celebraron las eliminaciones correspondientes a la categoría de catorce años, para los track boys que competirán mañana domingo en el Instituto Cívico Militar y que pertenecen al Instituto de la Víbora, Casa de Beneficencia y Maternidad, Colegio José Miguel Gómez e Instituto Cívico Militar.

Estos eventos se celebraán, como antes decimos, mañana comenzando a las 9 de la mañana en los terrenos de Ceiba del Agua y los organizadores de estas competencias ruegan a las personas que compondrán la excursión que partirá de la Habana, que se encuentren antes de las siete y media de la mañana en San Lázaro y Belascoaín, junto a la Casa de Beneficencia, de cuyo lugar partirán.

El resultado de las eliminaciones efectuadas ayer, es el siguiente:

50 metros planos. Primer heat. Roberto Urrutia. JMG. José Maceo, ICM y Eduardo González, JMG. Tiempo, 6-3|10.

Segundo heat: Héctor Martínez CBM, Félix Suárez ICM y Santos Rumbau JMG. Tiempo: 6-1|10.

75 metros planos. Primer heat. Eduardo González JMG, y Héctor Martínez CBM. Tiempo: 9-3|10.

Segundo heat: José Maceo ICM, y Roberto Urrutia JMG. Tiempo: 9 y 4 décimos.

Tercer heat: Félix Suárez ICM, y Evelio Hernández CBM. Tiempo: 9 segundos flat.

En disco, shot put y salto largo, no se efectuaron eliminaciones y por tanto irán a los finales todos los atletas inscriptos para estas competencias, en las que se discutirá un hermoso trofeo donado por el señor Alcalde

UNA FUNCION DE EXCEPCIONAL INTERES SERA LA DE LA TARDE DE HOY EN LA BOMBONERA DEL FRONTON H.-MADRID

Varios de los ases del cuadro saldrán al asfalto en los tres partidos. Cuatro delanteros estelares. Un programa extraordinario combinado para esta tarde en el Habana Madrid

Fiesta sabatina de altos vuelos será la de esta tarde en el Habana-Madrid. Tres partidos estelares y dos quinielas emotivas, todo lo cual producirán un lleno completo en el popular palacete de Belascoaín y Sitios, presenta la Empresa la atención de los fanáticos que a diario visitan la fresca Bombonera.

Machín y Salvador tendrán a su cargo la defensa de los cuadros alegres en el match de apertura y como Buendía y Malluquiza mayor serán sus compañeros, de más está decir que este encuentro inicial reviste todos los caracteres de batalla de calibre excepcional.

En el segundo continúa subiendo el valor de los partidos. Serán Onaindia y Recalde los defensores de los primeros cuadros, acompañados de Rementería y Azpeitia, suficentemente conocidos y apreciados por el público, para que sea necesario hablar de su labor actual y de la seguridad de que prestarán eficiente cooperación a sus compañeros.

Recalde y Onaindia son dos delanteros que han mejorado mucno en el curso de las últimas semanas y todo hace esperar que su labor resultará digna de los más calurosos aplausos de la afición.

En el último tendremos otro estelar. Otros dos delanteros de primera como Malluquiza y Pedrito estarán presentando una batalla tremenda por la victoria, con ventaja el criollo en el saque, por medio cuadro y con dos defensores tremendos de la zaga en Aníbal y Uria. Es un partido mixto de cubanos y españoles, bien combinado y que seguramente resultará tan importante y tan emotivo como los que le preceden.

RESULTADO DE LA FUNCION DE ANOCHE

Primer Partido

Severino y Malluquiza, blancos	25
Girón y Buendía, azules	17

Ganador: BLANCOS.

Primera Quiniela:
Ganador: MALLUQUIZA.

Segundo Partido

Recalde y Uria, blancos	24
Onaindia y Cubota, azules	30

Ganador: AZULES.

Segunda Quiniela:
Ganador: SOLA.

Tercer Partido

Machín y Solá, blancos	30
Salvador y Escarza, azules	26

Ganador: BLANCOS.

PROGRAMA PARA LA FUNCION DE ESTA TARDE

PRIMER PARTIDO, a 25 tantos: Salvador y Buendia, blancos, contra Machín y Malluquiza mayor, azules. A sacar, los primeros, del cuadro 14 y medio, y los segundos, del número 14.

PRIMERA QUINIELA, a 6 tantos: Recalde, Machín, Onaindia, Malluquiza mayor, Buendía y Salvador.

SEGUNDO PARTIDO, a 30 tantos: Onaindia y Rementería, blancos, contra Recalde y Azpeitia, azules. A sacar, ambos, del cuadro 14 y medio.

SEGUNDA QUINIELA, a 6 tantos: Malluquiza menor, Rementería, Pedrito, Azpeitia, Aníbal y Uria.

TERCER PARTIDO, a 30 tantos: Malluquiza menor y Aníbal, blancos, contra Pedrito y Uria, azules. A sacar, los primeros, del cuadro 14 y medio, y los segundos, del número 14.

FORSEX PARA AMBOS SEXOS

Es el más fuerte de los regeneradores.
Es un poderoso tónico sexual que procura vigor y juventud a toda edad.
La impotencia masculina y la frigidez femenina desaparecen a las primeras cajitas.

FORSEX se presenta en forma de grajeas. Su uso diario no presenta inconveniente alguno. — Para la cura de ensayo : 1 cajita. La cura completa : Cajita triple.
Pida Vd. el folleto FORSEX al Distribuidor en Cuba : LE BIENVENU,
, Virtudes 207. Habana.

22 Day Friday, April 21 1939 Weather RAINY Track SLOPPY

639 ORIENTAL PARK, CUBA — PRIMERA CARRERA 5 & 1-2 Furlongs 3YO&Up Purse $150 Claiming

623^{2}	Chick-Hi	*105b	4	1^{4}	J Alorda	7-5	7-5
623	Miss Harmful	*105	1	2^{2}	E Venero	6	6
624	Eager Belle	*102	5	3^{2}	L Avila	6	6
624^{3}	Smiling Moon	*107	2	4^{5}	F Cisneros	3	3
619	Euryalus	*107b	8	5^{3}	O Falero	2½	2½
† 623‡	Color Flag	112	9	6^{2}	M Alvarez	20	20
† 624	Miss Lou Ellen	*102b	11	7^{3}	R Gonzalez	20	20
623^{4}‡	The Bouncer	112b	6	8^{2}	M Roca	12	12
388	Little V	112b	10	9^{5}	A Gonzalez	12	12
† 601	Patricia Jean	107	12	10^{5}	J Hidalgo	20	20
624‡	Border Patrol	112	7	11^{20}	R Rega	20	20
635	Fractious	112	3	12	F Frnandz	2½	2½

P 2:55 Off 2:58 Time 24 48 3-5 1:10
Value to Winner $105—G Santiago & Mendez Penate b f 4 Hi-Jack—Lady Chicksands Start GOOD from Stall Gate Won EASILY Place SAME Due to the heavy down pour no calls could be made accurately
Chick-Hi 7 60 3 80 3 40 Miss Harmful 8 20 6 40 Belle 4 80 (CP$200)

640 ORIENTAL PARK, CUBA — SEGUNDA CARRERA 5 & 1-2 Furlongs 3YO&Up Purse $150 Claiming

575^{4}	Salestax	109b	4	3	1½	1^{3}	1^{5}	1^{4}	O Pernia	7-10	1
576^{3}‡	Legal Dance	107b	8	7	2½	2^{3}	2^{5}	2^{5}	F Frnandz	2½	4
601	Valcola	*102	10	9	8^{5}	8^{2}	4^{1}	3^{hd}	R Gonzalez	6	6
† 600	Taka Walk	*107	5	4	3½	3^{1}	3^{nk}	4^{hd}	E Venero	12	12
621^{3}	Foreign Lady	*107b	7	6	6½	6^{2}	6^{2}	5^{3}	O Falero	5	5
599	Mona Assagai	*105	1	12	12	12	7½	6^{2}	J Alfonso	10	12
583^{3}	Mr Boss	*107	6	1	4^{hd}	4½	5½	7^{5}	F Cisneros	4	4
621	Captain Wenzel	107	9	8	7^{1}	7½	9^{2}	8^{10}	B Goicochea	10	12
† 624	Black Chaff	114b	12	11	11½	11^{1}	10^{2}	9½	A Prieto	20	20
——	Flavor	*107	3	2	5½	5½	8½	10^{2}	L Avila	20	20
621	Ducaster	*107b	2	5	10^{2}	10^{2}	11^{5}	11^{5}	P Campa	20	20
† 513	Little David	*107	11	10	9^{2}	9½	12	12	D Houck	20	20

P 3:29 Off 3:36 Time 23 3-5 48 3-5 1:10
Value to Winner $105—Miss H Dannenberg ch m 5 Mere Play—Satin Slipper Start GOOD from Stall Gate Won EASILY Place SAME
Salestax 4 40 3 20 2 40 Legal Dance 5 40 3 00 Valcola 11 20 (CP$200)
DAILY DOUBLE—CHICK-HI and SALESTAX $10 80

641 ORIENTAL PARK, CUBA — TERCERA CARRERA 6 Furlongs 3YO&Up Purse $150 Claiming

608^{4}	Dolly Tour	*105	9	3	1½	1^{nk}	1^{3}	1^{3}	J Alorda	6-5	6-5
632^{2}	Omar Jones	112	8	5	3½	$3^{1½}$	$3^{1½}$	$2^{1½}$	F Frnandz	2	2
638^{3}	W. Cookson	*107b	2	1	4½	$2^{1½}$	2^{2}	3^{2}	J Alfonso	3	3
633	Black Dreams	*107	1	4	7½	7^{1}	5^{3}	4^{1}	E Venero	8	8
632	Parwrack	107b	3	6	6^{1}	4^{1}	4^{hd}	5^{3}	E Viera	20	20
633	Regusted	112b	6	9	8^{2}	8^{5}	6^{5}	6^{5}	B Goicochea	5	5
632	Rickety Jane	*107b	5	7	9	9	8^{2}	$7^{1½}$	F Cisneros	15	15
582‡	Dutchy	112b	4	2	2½	6^{1}	7^{2}	8^{20}	A Frnandez	6	4
475	Gay Tillie	*102	7	8	5^{1}	5^{1}	9	9	R Gonzalez	20	20

P 4:03 Off 4:08½ Time 24 4-5 50 1-5 1:17 3-5
Value to Winner $105—G Santiago & Mendez Penate gr m 6 Tournament II—Aiwington Dolly Start GOOD from Stall Gate Won EASILY Place SAME Dolly Tour drew away in the stretch (C P $200)
Dolly Tour 4 80 3 00 2 20 Omar Jones 2 60 2 20 W Cookson 2 20

642 ORIENTAL PARK, CUBA — CUARTA CARRERA 6 Furlongs 3YO&Up Purse $150 Claiming

(616)	Burbon Prince	*110b	6	6	$4^{1½}$	3½	$2^{1½}$	$1^{1½}$	A Martinez	2½	3
629^{4}	The Dauphin	*110	9	2	3^{1}	4^{7}	3^{3}	2^{hd}	O Ojeda	12	6
634	Swanky Miss	110b	1	4	1^{2}	1^{4}	1^{2}	3^{5}	F Fnandz	7-10	4-5
607	Sweet Maners	*105b	8	1	2^{4}	2½	4^{6}	4^{5}	D Houck	6	6
605	Hail	*105	5	9	8½	$8^{1½}$	$6^{1½}$	5½	J Alorda	8	8
615^{4}	Tulyries Ruby	*109b	4	8	$6^{1½}$	$6^{1½}$	$5^{1½}$	6^{3}	L Avila	4	5
610	Silk Covering	*105	2	7	7^{4}	$5^{1½}$	7^{6}	7^{5}	J Alfonso	4	5
621‡	Bestir	107b	3	5	9	9	8^{5}	8^{7}	J Claege	20	10
577	Shadowgraph	*110b	7	3	6½	7^{1}	9	9	E Venero	20	20

P 4:35 Off 4:38 Time 23 2-5 49 1-5 1:17
Value to Winner $105—H Lindley b g 9 Prince of Bourbon—Anna Sweep Start GOOD from Stall Gate Won DRIVING Place SAME (C P $300)
Bourbon Prince 10 60 4 40 2 40 The Dauphin 7 00 2 40 Miss 2 20

643 ORIENTAL PARK, CUBA — QUINTA CARRERA 6 Furlongs 3YO&Up Purse $150 Claiming

Ind	Horses	W	PP	St	¼	½	¾	Str	Fin	Jockeys	O	C
634^{4}	My Goodness	110b	10	1		4^{1}	$1^{1½}$	1^{4}	1^{5}	F Frnandz	1	6-5
618	Lady Myrtle	*103b	3	3		3½	4^{1}	$2^{1½}$	2^{1}	L Avila	6	8
601	Midnight Star	*105b	5	11		8^{1}	$8^{1½}$	$3^{1½}$	3^{nk}	J Alfonso	5	5
615^{3}	Quiet Lass	*106b	1	4		5½	3^{nk}	4½	4^{5}	E Venero	6	8
607^{2}	Prince Suliman	115b	7	9		9½	9^{2}	5^{2}	5^{2}	J Guerra	2½	3
631‡	Star Soldier	115b	8	8		6^{1}	6^{2}	6½	6^{1}	J Claege	8	10
614	Gay Streamer	*106½b	2	6		7^{4}	$7^{1½}$	9^{2}	7^{hd}	A Martinez	8	10
631	Our Mary	*105b	11	5		2^{1}	$5^{1½}$	$7^{1½}$	8^{3}	D Houck	15	20
615‡	Rolls Nice	113b	4	2		1^{hd}	2^{hd}	$8^{1½}$	9^{5}	A Gonzalez	4	5
† 631	War Tale	115	9	10		10^{2}	$10^{1½}$	10^{7}	10^{3}	O Pernia	20	20
† 638	My Pauline	107	6	7		11	11	11	11	J Hidalgo	20	20

P 5:07 Off 5:13 Time 24 4-5 50 4-5 1:17 2-5
Value to Winner $105 E Fernandez Velasco br m 5 Sweep All—Clandestine Start GOOD from Stall Gate Won EASILY Place DRIVING My Goodness on the outside passed the leaders and drew away at end Lady Myrtle was blocked near the half mile pole, came again under driving Midnight Star slipped though the rail and finished strong Quiet Lass went wide entering the stretch (Claiming Price $300)
My Goodness 5 40 4 00 3 00 Lady Myrtle 4 60 3 20 Star 2 80

DECLARED OFF

644 ORIENTAL PARK, CUBA — SEXTA CARRERA 6 Furlongs 3YO&Up Purse $200 Claiming

Ind	Horses	W	PP	St	¼	½	¾	Str	Fin	Jockeys	O	C

645 ORIENTAL PARK, CUBA — SEPTIMA CARRERA 6 Furlongs 3YO&Up Purse $175 Claiming

Ind	Horses	W	PP	St	¼	½	¾	Str	Fin	Jockeys	O	C
604^{4}‡	Hard Chase	111	6	1		1^{3}	1^{3}	1^{5}	1^{6}	O Pernia	4	4
(619)	Disown	*106b	8	5		4½	4^{2}	$2^{1½}$	$2^{1½}$	J Alorda	8-5	8-5
627	Baby Way	106	4	6		5^{nk}	5½	$4^{1½}$	3½	J Alfonso	3	2
631^{4}	Lugen Luggag	*106b	1	8		9½	9^{5}	5½	4^{3}	R Gonzalez	15	15
595^{2}	Lord Dalton	113b	10	3		7^{1}	6^{3}	7^{2}	5^{nk}	J Monroy	3	2
(618)	Uma	*106½	9	2		$3^{1½}$	3½	6^{3}	6^{5}	A Martinez	8	8
627	Quidam	111b	2	7		$6^{1½}$	$7^{1½}$	8^{5}	$7^{1½}$	F Frnandz	5	5
581	Linlace	111b	5	4		2^{1}	$2^{1½}$	3^{hd}	8^{5}	A Fernandz	7	7
627^{3}‡	Dimond Diger	108b	7	9		8^{hd}	$8^{1½}$	9^{2}	9^{2}	M Alvarez	6	6
(629)‡	Germinie II.	111b	3	10		10	10	10	10	J Claege	15	15

P 5:42 Off 5:46 Time 23 2-5 49 1:16
Value to Winner $120—Mrs F Alcober br m 7 Purchase—Hardy Fern Start GOOD from Stall Gate Won EASIILY Place SAME Hard Chase won with speed in reserve Disown made a determined bid in stretch but could not overtake the winner Baby Way outlasted Lugen Luggage The latter on the inside, closed strong Linlace faltered (C P $500)
Hard Chase 11 40 4 80 4 20 Disown 3 60 3 20 Baby Way 2 80

646 ORIENTAL PARK, CUBA — OCTAVA CARRERA 1 Mile & 60 Yards 3YO&Up Purse $150 Claiming

Ind	Horses	W	PP	St	¼	½	¾	Str	Fin	Jockeys	O	C
614^{3}	Bunky	110b	4	8	9	9	6^{2}	2^{2}	1^{3}	B Goicochea	3	2
636	Addis Ababa	112	3	3	1½	1^{3}	$1^{1½}$	$1^{1½}$	2½	F Frnandz	4	4
614^{4}	Threems	115b	9	9	7^{3}	6^{1}	8^{hd}	3^{2}	3^{3}	O Benitez	3	3
636^{2}	Phyllis D.	108b	5	7	8^{5}	8^{1}	9	6^{1}	4^{5}	E Viera	10	10
634	SpeedySkippy	*110b	7	5	2^{4}	2½	2^{1}	4^{1}	5^{1}	J Alfonso	3	3
613	Whittle	112b	2	2	6½	7^{7}	8^{1}	8^{2}	6½	J Monroy	15	15
622^{2}	Flying Rapture	113b	8	6	$5^{1½}$	4^{nk}	4^{1}	5^{hd}	7^{5}	A Frnandez	8-5	8-5
(626)	Tri Cap	*106b	1	1	4^{3}	3½	5^{nk}	$7^{1½}$	8^{6}	E Venero	6	6
635‡	Al Carlys	115	6	4	3^{4}	$5^{1½}$	7^{1}	9	9	O Pernia	10	10

P 6:10 Off 6:12 Time 23 3-5 49 1:17 2-5 1:45 2-5 1:50
Value to Winner $105—R Posada br m 8 Mayne—Rosina Start GOOD from Stall Gate Place EASILY Place DRIVING Bunky at home in going, closed strong in the stretch and drew away at end Addis Ababa tired under driving Threems closed gamely Speedy Skippy quit after six furlongs (Claiming Price $300)
Bunky 7 20 3 80 2 60 Addis Ababa 4 20 4 60 Threems 3 00

E.C.D. 2016

CARDENENSES

VARADERO SOCIAL.
Huéspedes de «Miramar».

«Miramar».

En gran animación.

Afluyen diariamente nuevos visitantes a esa gran casa varaderista, que dirige la amable y gentil señora Panchita González de Díaz.

Muchos los huéspedes.

En estos últimos días.

Elegido aquel bello lugar de la playa azul, como sitio ideal para la luna de miel la acaban de disfrutar allí recién casados tan distinguidos de la sociedad habanera como los jóvenes esposos el Dr. Daniel A. Peral y Collado y la señora Carmen Guerrero de Peral; el señor Alberto Rodríguez, alto empleado del Gabinete de Identificación Nacional y su bella esposa, señora Elisa García de Rodríguez; el conocido joven cardenense Luis Fontova González y su interesante esposa la señora María Elena Gómez de Fontova; el señor Armando Suárez y la señora Carmen Carreras de Suárez y el distinguido joven Fernando Argilagos y la señora Roselia Dorta de Argilagos.

Otros huéspedes que han desfilado por «Miramar» son las señoritas Mercy y Adela Guerrero y el doctor Guerrero y su elegante esposa, así como actualmente realizan su temporada la joven y bella señora María L. Tauler de Méndez y sus hijos y la señora de Zeledón y sus hijos Annie y Alfredo, pudiendo agregar que para el week end del 29 y 30 de Abril y 1 de Mayo, «Miramar» se verá lleno.

Hay ya separados apartamentos.

Incontables.

El adiós de Massaguer

Massaguer.

Cordial y cariñoso siempre.

Redactaba ayer la nota de su viaje a los Estados Unidos, cuando llegó a mi poder una carta del valioso paisano y admirado caricaturista Conrado W. Massaguer, despidiéndose del Cronista por embarcar para New York, donde pasará varios meses como Delegado del Sr. Secretario de Agricultura y con el carácter de Comisionado de Propaganda y Arte en el Pabellón de Cuba, en la Feria Mundial Neoyorquina.

Expresiva la carta de Conrado.

Que aprecio en cuanto vale.

Como Presidente de la Comisión Organizadora del Pabellón de Cuba en la Feria Mundial de New York, figura el entusiasta Dr. Luis Machado y como comisionados los señores Laredo, Solés, Lebredo, Angulo y Suárez Roig, este último como Cónsul General de Cuba en New York, así como la señorita Ana María Borrero será la Delegada a cargo de actividades femeninas.

Mi adiós a Massaguer.

Correspondo a su abrazo.

Rumbo a España

Viajeros distinguidos.

De la rama de los Arechabala.

Refiérome al Dr. Miguel Angel Arechabala, actual Presidente de la poderosa industria local cardenense que lleva ese apellido, su querido hermano Ramón y el primo de ambos, el estudioso joven Pepito, hijo de la siempre bien recordada dama cardenense señora Carmela Arechabala Vda. de Arechabala, que ahora reside en Godejuela, España.

Hacia allá van ellos.

Los tres citados.

A despedirse del Cronista estuvo recientemente en mi casa, el divertido Ramoncito que ahora reside en New York como representante de los productos de la solvente firma mundial.

A todos, feliz travesía.

Eso les deseo.

Un triste aniversario

Se cumple hoy.

22 de Abril.

Un año hace de la sentida muerte del que fué respetable caballero, el señor Ramón Amador y Hernández, padre queridísimo de su distinguido y sociable amigo el Dr. Ramón Amador y Méndez, actual Presidente de Lions International en Cárdenas.

Día triste para el citado.

Y para los suyos.

Al evocar tal fecha, elevo mi plegaria al cielo en memoria del desaparecido, que fué ejemplar padre de familia y caballero estimado.

En gloria esté.

En la gloria de Dios.

Rossy

Linda amiguita.

Graciosa y vivaracha.

Así Rossy Sánchez Toledo, encanto de los felices esposos señora Rosa Amelia Toledo de Sánchez y el señor Modoldito Sánchez Ibáñez, que hoy celebra la fecha de su natalicio.

¿Qué podría yo desearle?

Todo lo bueno que ella anhela.

A la Capital

De viaje.

Rumbo a la Habana.

Se ha dirigido así la joven y elegante señora Silvia Amador de La Torre, esposa del querido Dr. Panchito de la Torre, Jefe de los Servicios Municipales, y su angelical hija Silvita, que las lleva a dicho lugar al hallarse recluído en la Policlínica Nacional, el respetable padre de la primera citada, el señor José Manuel Amador, que allá será sometido a delicada operación quirúrgica por notables especialistas de dicho centro benéfico montado con todos los adelantos modernos.

Sea un éxito esa operación.

Así lo deseo.

El Concurso de Simpatía del Club Deportivo

Marcha adelante.

Con gran entusiasmo.

En el último escrutinio recientemente efectuado, quedó en primer lugar la bella señorita Gladys Figueredo, que resulta por ahora una candidata de arrastre.

Hay otros más.

Con muchos simpatizadores.

A mediados que pasan los días es mayor la animación que reina para este concurso que dará motivo a hermosas fiestas sociales en honor de las victoriosas.

Quedan varios escrutinios.

De los que iré dando la fecha.

Francisco González Bacallao.

Teme que sea un complot

Denunció al oficial de guardia en la Secreta, ayer, Manuel Ribera Rubal, de Avenida Segunda y Calle 14, que el día 14 del actual se presentó en su domicilio un sujeto, cuyas señas precisó, inquiriendo por su persona, contestándole su esposa que estaba ausente, y como la misma tratara de obtener su identificación, el sujeto se marchó apresuradamente. Teme el denunciante que ese sujeto esté en connivencia con un vecino suyo, cuyo nombre no recordaba y con el que está disgustado, para perjudicarlo, ya que sabe ha dicho que él, al denunciante, le quedaban pocos días de vida.

MATANCERAS

EN HERSHEY

La gran fiesta de hoy.

Como el más poderoso de los atractivos que tendrá la gran verbena benéfica que se celebra esta noche en el Central del multimillonario americano, destacaremos el Ballet de las Roas, que dirigido por José R. Prendes y Reina Figueroa, por dos ocasiones seguidas ha deleitado a los socios del Casino Español, y nuevamente esta noche se lucirá en la deliciosa fiesta del vecino poblado.

Para dar una idea al lector de lo que es ese Ballet tan celebrado, traigo a estas «Matanceras» la artística foto que captara el lente del artista Casas en el baile del domingo anterior en el Palacete de Blanchet y Byrne.

Se admira en la elegante cartulina, la silueta ideal de las bellas señoritas que acompañadas de sus gentiles garcones, hicieron triunfal entrada en la marmórea sala de la casa que preside don Eudoro Alba.

Un tren excursionista llevará esta noche al central Hershey a infinitas familias yumurinas, y otro que sale de Casa Blanca, conducirá hasta los predios de Mr. Milton Hersney, a media Habana.

Muy fashionable esa pequeña rada de Santa Cruz, que es tan frecuentemente visitada por los yachtistas habaneros, en ella se mece airosamente el lindo yatch del señor Sigarroa, una de las embarcaciones de condiciones marineras más sobresalientes de la flota matancera.

La señora de Sotorrio

María Amalia Linares Gómez.

Acaba de ser nombrada Jefe del sector femenino de Matanzas, por Falange española, , la joven e interesante dama, que es hija del Cónsul de Santo Domingo en esta ciudad señor Ricardo Linares.

Muy entusiastas, muy activa, muy diligente la señora María Amalia Linares de Cotorrio, sus gestiones en el seno de la referida agrupación han bien pronto de hacerse notar.

Nuestra enhorabuena.

Trágico fin

De una joven dama.

A las siete de la noche de ayer dejó de existir en esta ciudad, la bella y gentil señora María Luisa Macías, de Castillo que el pasado miércoles trató de poner fin a su existencia de trágica manera.

En vísperas de ser madre, cuando todo era color de rosa a su alrededor, perdió la razón la señora Macías, tronchando en un instante con el hilo de su vida, la felicidad y la dicha del hogar en que era ella tan amada.

Lloran a la infortunada María Luisa, quedan con su esposo, el señor Castillo, sus padres y hermanas, entre las que se cuenta esa figulina interesante que tan celebrada es en nuestros salones la señorita Leticia Macías.

Nuestro pésame a todos los familiares de María Luisa Macías de Castillo.

Raúl López

De nuevo en la playa.

Con su joven esposa y sus encantadores hijos, ocupa desde hace días, la casa de la calzada de General Betancourt esquina a Canot, el distinguido gentleman, que está asociado a esa importantísima industria matancera de la Pasta Gravi.

Pasarán allí el señor Raúl López y su bellísima esposa, la ya predominante season veraniega.

Bienvenidos sean al quatier.

Invitaciones

Que agradezco infinito.

Son dos las que me trae el correo hoy, para dos actos tan simpáticos, como es uno, el baile que se celebrará en el club Arechavala el día veinte y nueve de abril, amenizado por la orquesta femenina Renovación. Suscriben esta esqueia de convite el señor José Argüelles, presidente de la Comisión de fiestas del Club y el señor Fermín Llaguno, mi amigo tan distinguido.

La otra invitación me la dirige el doctor Oscar Hernández, presidente del Rotary Club de Colón, para el almuerzo bailable con que se festejará en la villa que es feudo del Senador Gutiérrez, la carta constitucional, que acredita la creación de ese Capítulo colonense del rotarismo.

El Presidente del Ayuntamiento

Entre halagos.

Pasó así sus días el distinguido caballero Laureano López, que goza de tan bien conquistadas simpatías en esta sociedad, por la afabilidad de su carácter, por su gentileza y su innata democracia.

Electo cuando la constitución de la actual Cámara Municipal, para presidirla, el señor Laureano López, con su don de gentes, con su comprensibilidad y su hábil actuación ha aunado intereses de todos los partidos, y las sesiones de nuestros ediles se celebran con envidiable armonía.

Muchas felicitaciones, muchos presentes y no menos mensajes de salutación recibió Laureano el jueves siendo de los más elocuentes entre estos mensajes, el que dirigieran los vecinos de la Playa, como prueba de gratitud, por la oferta que les ha hecho de poner un foco en el parquecito «Felix U. Casas», que es de toda la carretera central, el sitio más estratégico para cualquier grave accidente, por estar precisamente después de la curva que ha sido señalada por una columna tronchada, por haber perdido allí la vida, distintas desdichadas personas.

Ese foco evitará quizás en lo futuro desgracias, que se producirían de continuar aquel sitio en las tinieblas que hoy lo rodean.

Duelo tras duelo

María Luisa García.

En la ciudad de Cárdenas donde residía desde hace muchos años en compañía de sus hijos Gloria García y Raúl Pérez Lamar, ha dejado de existir la distinguida dama, que pertenecía a antigua, respetable y noble familia matancera.

Muy querida en todos los sectores sociales de la Yucayo, la infortunada María Luisa García, yo la recuerdo de soltera su hija Gloria, en las fiestas del Liceo, siempre entusiasta y siempre alegre, rodeada de la aureola de simpatías que su carácter supo captarle.

En la sociedad cardenense donde hoy residen los descendientes de la dama fallecida, también se hizo de amistades y de cariños, que hoy con nosotros la lloran.

Duerma en paz María Luisa García y sea para todos sus deudos nuestro más sentido pésame.

Compromiso amoroso

De que dar cuenta.

Por el estimado joven Pedro Padró, ha sido pedida la mano de la encantadora señorita Urbana Herrera dechado de bondades y virtudes las más grandes.

Parejita interesante y simpática ésta que acaba de formalizar sus relaciones, tantos, las amistades matanceras de Pedro como las de Urbana, en el término de Guanábana, donde reside los felicitan calurosamente.

Reciban mi enhorabuena.

María Antonia Casas Lima

En sus natales.

Celebró ayer sus días la bella y muy gentil mademoiselle, que es la primogénita de nuestro querido amigo el cívico periodista Félix U. Casas y su elegante y distinguida esposa Evangelina Lima y San Jorge.

Hasta aquella legendaria casona de frente al parque en la que hay culto para el ilustre Jefe de esa familia —Don Antonio de Casas Vázquez—llegaron para la ideal prometida del cumplido young gentleman, Eduardo Meléndez Valdés, las más fragantes flores de nuestros jardines.

Infinitamente querida en nuestro gran mundo María Antonia Casas y Lima, que es de las figuras de más suprema arrogancia que pasea por nuestro salones, con intensas simpatías entre nuestra juventud, vió confirmados ayer esos afectos, en la perfumada traducción que de ellos nicieron las flores que recibiera.

La última nota

Para continuar dando nombres de las adhesiones matanceras a ese homenaje señalado para el día treinta de abril, al doctor José I. Rivero, el gran periodista cubano que con su talento, con su valor y su inigualada pluma, es hoy por hoy el mentor y el guía de la población cubana, que alardea la sensatez y de patriotismo.

He aquí los nombres de hoy: Mariano Sánchez Gil, Lorenzo Estanislao Solchaga, Severino Prado, Arturo Rodríguez, José Soler de la Campa, Ramón Alonso Martínez, Daniel Villa García, Miguel A. Viera, Florentino Gutiérrez Iturralde Fermín Sánchez, doctor Humberto Báez, doctor Mario Tápanes, Juan Ortiz, Florentino Arnaiz, Aurelio Cribeiro, Alberto González, Luis Alonso, Antonio de Casas Vázquez, Genoveva del Vall de Ibarra, Paulita Ibarra, Casas Rabelo y Cía, José Alonso Martínez, Facundo Alvarez, Fermín Sánchez Pr. y Esteban Casas Rodríguez.

Manolo JARQUIN.

CRONICA CATOLICA

PROGRAMA DE LOS DIVERSOS ACTOS CATOLICOS QUE SE ANUNCIAN PARA MAÑANA EN LOS TEMPLOS DE LA HABANA

En la S. M. Iglesia Catedral

A las 9 de la mañana, cantará su Primera Misa el Pbro. Raúl Martínez Fernández.

Padrino de Honor y Predicador: Monseñor Manuel Arteaga y Betancourt.

Padrino de altar: Pbro. Manuel Espinosa.

Padrinos de mano en la Misa: I. Sr Gabriel Angel Amenábar, Comendador de San Gregorio el Magno y Caballero del Santo Sepulcro y la señora María Teresa Moreno de Falcón.

Madrina del B. M.—Señorita Leonie Olivier.

Presidirán, la madre, señora Carmen Fernández, viuda de Martínez y su abuelita Engracia Fernández viuda de Fernández.

A las 4 p. m. en la Granja Delfín, sita en Lawton procesión de S. D. Majestad, en la cual oficiará el expresado Pbro. el cual invita a los fieles a tan solemnes actos.

En la Iglesia de Monserrate

A las 8 de la mañana, Misa de Comunión general como término de las Santas Misiones, sermón de la Perseverancia y Bendición Papal.

A las 4 p. m. Santa Pastoral Visita y Confirmaciones por el Excmo. y Reverendísimo señor Arzobispo de la Archidiócesis, Monseñor Manuel Ruiz.

En la Iglesia de Reina

A las 8 de la mañana, Comunión Pascual de los Caballeros Católicos de la Unión 29, a la vez que Comunión mensual reparadora de los Caballeros del Apostolado de la Oración. Después de la Misa, plática y Comunión, bendición con el Santísimo Sacramento.

El Jubileo Circular

En la Iglesia de la Caridad, celebra la M. I. Archicofradía del Santísimo de esta iglesia, la festividad del Domingo del Circular, con el siguiente programa: A las 8.30, a. m. Misa solemne de Ministros, sermón y exposición de S. D. Majestad.

A las 5 p. m. Rosario, Visita a Jesús Sacramentado, cánticos, Letanías de los Santos, procesión, bendición y reserva.

Se ruega la asistencia a los cofrades con el Distintivo de la misma y se les ruega ocupen su correspondiente lugar en el cuadro que para ellos se coloca en el templo.

La Semana del Circular en esta iglesia, es obligatoria para los Hermanos la asistencia, pues costea sus cultos, con Legados que administra.

P. R. y M. I. Archicofradía de los Desamparados de la Iglesia de Monserrate

De orden del señor Presidente se cita a todos los Hermanos de esta Archicofradía para que asistan el próximo domingo día 23 del actual mes a las tres de la tarde, para cumplimentar al Iltmo. y Revdmo. Sr. Arzobispo y al mismo tiempo, para que los Hermanos que tengan algún familiar sin confirmar aprovechen las confirmaciones que en ese día administrará nuestro amadísimo Prelado.—Rafael Gómez Ciruelos, Secretario.

En la Iglesia de San Francisco de Paula

En la Iglesia del Hospital San Francisco de Paula, sita en Arroyo Apolo, en la Víbora, se celebra la fiesta anual a su Titular.

A las 8 a. m. Misa de Comunión general.

A las 9 a. m. Misa solemne de Ministros cantada por el Coro de la señora Carmelina Díaz, bajo la dirección del Maestro Jesús Erviti Prieto, organista de esta iglesia.

Panegirista R. P. Modesto Galofré, Rector de las Escuelas Pías de Guanabacoa.

Invitan a tan solemne fiesta, el Párroco y Administrador, R. P. doctor Alfredo Llaguno y Canals y la Superiora de las Hijas de la Caridad del Hospital, Sor Dolores Ballonga.

Los ómnibus que van a Los Pinos pasan ante el Hospital de San Francisco de Paula.

Confesando y comulgando y orando según las intenciones del Papa, se gana Indulgencia Plenaria visitando esta iglesia.

En la Capilla de los Padres Pasionistas

Por la mañana, las Misas, que se acostumbran celebrar los domingos.

A las 5.30 p. m. Santo Rosario, ejercicio de la Novena de San Pablo de la Cruz y veneración de su Reliquia.

En la Iglesia de San Francisco

A las 8 a. m. Misa de Comunión general para Caballeros Católicos de la Unión 27 y Candidatos a Caballeros Católicos.

Esta Comunión es para el cumplimiento del Precepto Pascual.

A las dos de la tarde Iniciación de Candidatos Católicos.

A las 3 en la casa social, sesión solemne para hacer entrega de Títulos de Honor a los Hermanos Nicolás Izquierdo, ex-Presidente de la Sección y José González Saavedra.

En la Iglesia del Santo Cristo

A las 8 a. m. Misa y ejercicio de la Novena a Nuestra Señora del Buen Consejo.

A las 5.30 p. m. exposición de S. D. Majestad, estación, Rosario, preces de la Novena de nuestra madre del Buen Consejo, sermón, bendición y reserva.

En la Merced

A las 8 a. m. Misa, Comunión general y plática de la Federación de las Hijas de María de la Medalla Milagrosa.

A las 9 a. m. Misa cantada y sermón.

En la Iglesia Parroquial de J. del Monte

Celebra la Asociación Pontificia de la Adoración Reparadora la función mensual con el siguiente programa: A las 7 y 8 a. m., Misas de Comunión armonizada.

A las 9, exposición de S. D. Majestad, Misa solemne, sermón, bendición y reserva.

En la Iglesia parroquial de San Nicolás de Bari

El Apostolado parroquial de la Iglesia de San Nicolás de Bari, celebra la función mensual reparadora. A las 8 a. m. Misa de Comunión general.

A las 9 a. m. Misa solemne, sermón, exposición de S. D. Majestad, Acto de Consagración, bendición y reserva.

En la Capilla de Padres Paúles de Santos Suárez y Paz

A las 7.30 a. m. Misa de Comunión general y plática para la Congregación de Hijas de María de la Medalla Milagrosa.

A las 8 de la noche, Visita a la Virgen Milagrosa.

Conferencias de Caballeros de San Vicente de Paúl de la Habana

El Presidente General de las Conferencias Parroquiales de San Vicente de Paúl de la Habana, don Luis Beltrán Corrales, sita por este medio a sus asociados, a la Misa de Comunión general, que tendrá lugar el domingo 23, a las 8 de la mañana en la Iglesia de la Merced.

A las 9 a. m. a la Junta General ordinaria, la cual se celebrará en el salón biblioteca de la Iglesia.

Se invita a los socios protectores y bienhechores de esas Conferencias Parroquiales de Caballeros de San Vicente de Paúl.

Iglesia Parroquial de Jesús, María y José

La M. I. Archicofradía del Santísimo Sacramento de la Iglesia parroquial de Jesús, María y José, celebra la función mensual con el siguiente programa: A las 7.30 a. m. Misa de comunión general.

A las 9, Misa cantada, sermón, exposición de S. D. Majestad, procesión, bendición y reserva.

En la Iglesia del Carmen

A las 7.30 a. m. Misa de Comunión para la Archicofradía del Niño Jesús de Praga.

A las 3.30 p. m. Rosario, ejercicio en honor del Niño Jesús de Praga, práctica, procesión, Consagración de los niños al Niño Jesús de Praga, Hermosa rifa de objetos.

A las 5.30 p. m. exposición, Rosario, Visita a Jesús Sacramentado.

En la Ermita de Arroyo Arena

A las 9 a. m. Misa cantada y fervorosa, bendición y reserva.

A las 10 y cuarto de la mañana, Misa armonizada y plática en honor de Jesús Nazareno del Recate de Arroyo Arenas.

Se invita a sus devotos.

En la Iglesia parroquial del Vedado

A las 9 a. m. Misa cantada y sermón.

A las 5 p. m. exposición del Santísimo Sacramento, estación, Rosario, visita, procesión, bendición y reserva.

En la Iglesia Parroquial de Guanabacoa

A las 8 a. m., ejercicio de los 21 domingos y plática. A las 8.30 Misa parroquial armonizada.

A las 10 de la mañana, los mismos ejercicios de los 21 domingos y sermón. A las 10.30 Misa de Fundación.

A las 6 de la tarde, los solemnes cultos de los Domingos eucarísticos y Visita a la Virgen, San José y San Hilario, bendición y reserva.

Archicofradía del Vía-Crucis Perpetuo

En la Iglesia de San Francisco de Asís de Cuba y Amargura, cultos mensuales, la Archicofradía del Vía-Crucis Perpetuo con el siguiente programa: A las 7.30 a. m. Misa de Comunión.

A las 9 a. m. Misa cantada y sermón.

A las tres de la tarde, exposición, estación, Corona, sermón por el Dr. M. R. Padre Fray Pedro Arregui, O. F. M., bendición, reserva, Vía Crucis y adoración del Lignum Crucis.

En todos los templos

Misa cantada y sermón en conmemoración de la Dominica del Buen Pastor.

El sermón versará sobre el Evangelio de la Dominica.

«Jesús es el Buen Pastor que da la vida por sus ovejas».

Citación a los Caballeros de Colón

Consejo San Agustín número

El próximo domingo, día 23, a las 4 p. m. hará su Visita Pastoral a la Parroquia de Monserrate el Excmo. y Rvdmo. Sr. Arzobispo de la Diócesis, Monseñor Manuel Ruiz y Rodríguez.

Como quiera que el domicilio del Consejo se encuentra enclavado en la jurisdicción de esta Parroquia, el Caballero, doctor Manuel Dora Dorque, ruega a los miembros del Consejo se sirvan concurrir al recibimiento del señor Arzobispo.

Monseñor Ruiz y el R. P. Juan José Lobato Farrugia, Párroco de Monserrate, son a su vez, miembros del referido Consejo.

CRUCIGRAMAS

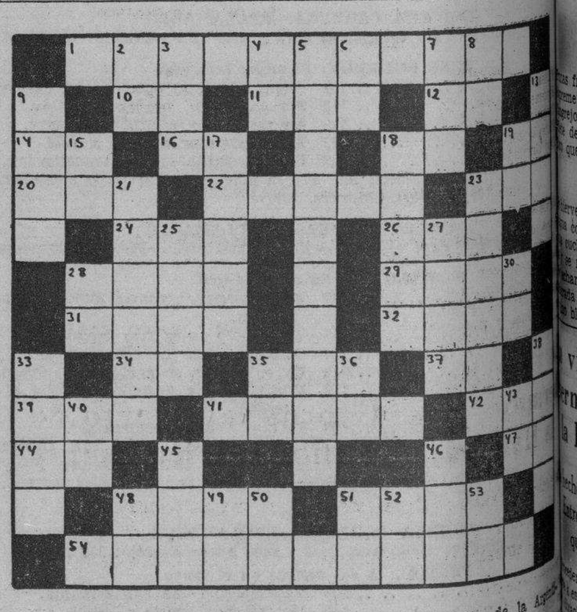

HORIZONTALES

1.—Isla de la región ártica.
10.—Contracción.
11.—Río de Suiza.
12.—Moneda de cobre de los romanos.
14.—Artículo.
16.—Río de la provincia de Lugo.
19.—Símbolo del Cromo.
19.—Artículo.
20.—Hijo de Apolo y de Creusa.
22.—Río de Polonia y Rumanía.
23.—Afluente del Tigris.
24.—Cólera.
26.—Río de la América Meridional.
28.—Canoa que usan los indios mejicanos.
29.—Mono, originario de la Nubia, de cuerpo rojo y nariz blanca.
31.—Mamífero carnicero.
32.—Oxido rojizo que se forma en la superficie del hierro.
34.—Pronombre.
35.—Nombre femenino.
37.—Terminación de infinitivo.
39.—Epoca.
41.—Instrumento de agricultura.
42.—Metal.
44.—Diptongo.
47.—Interjección.
48.—Parte del ave (pl).
51.—Tiempo del verbo asear.
54.—Río de Asia.

VERTICALES

2.—Dios del Sol.
3.—Baile.
4.—Símbolo del Sodio.
5.—Archipiélago situado en el Mar de Omán.
6.—Terminación de infinitivo.
7.—Donar.
8.—Es (en inglés).
9.—Isla griega del Mar Egeo
13.—Río de Checoeslovaquia.
15.—Navegación.
17.—Piedra preciosa.
18.—Llanura inculta de la Argentina, Paraguay y Bolivia.
19.—Interjección.
21.—Golfo de Costa Rica.
23.—Corindón cristalizado azul.
25.—Cola.
27.—Fruta.
28.—Contracción.
30.—Terminación de aumentativo.
33.—Nombre griego de Júpiter.
35.—Terminación de infinitivo.
36.—Preposición inseparable.
38.—Afluente del Llobregat.
40.—Isla de la costa occidental de Francia.
43.—Símbolo del Radio.
45.—Cada una de las prominencias que forma la superficie del agua agitada.
46.—Tercer hijo de Adán y Eva.
48.—Terminación de infinitivo.
49.—Interjección.
50.—Su Majestad.
51.—Associated Press.
52.—Apócope de adjetivo posesivo.
53.—Terminación de infinitivo.

A. L. G.

Solución al Crucigrama anterior

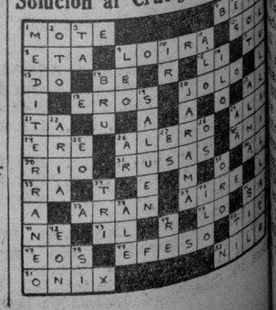

LA PATRULLA POLICIACA

TITINA LA MECANOGRAFA

EL PATO PASCUAL

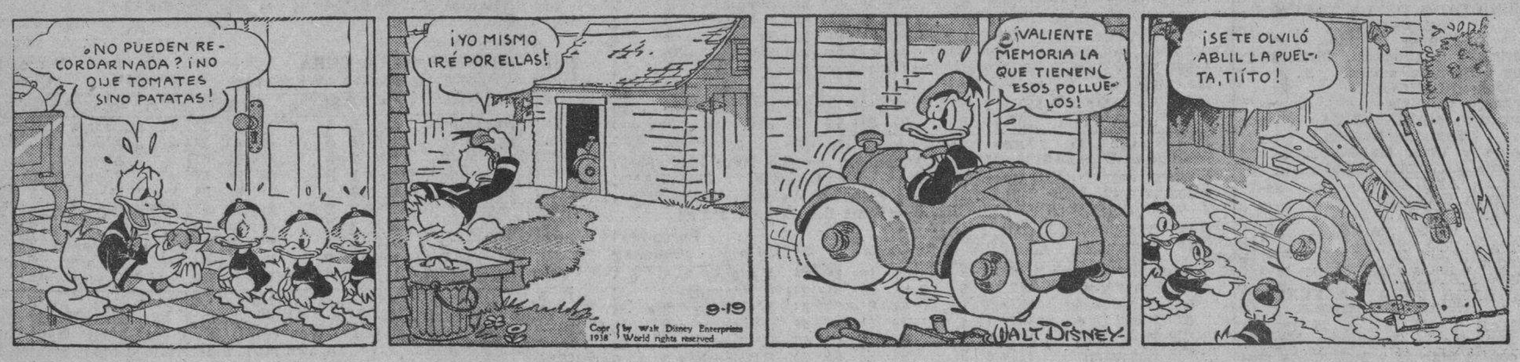

EL PROFESOR NIMBUS

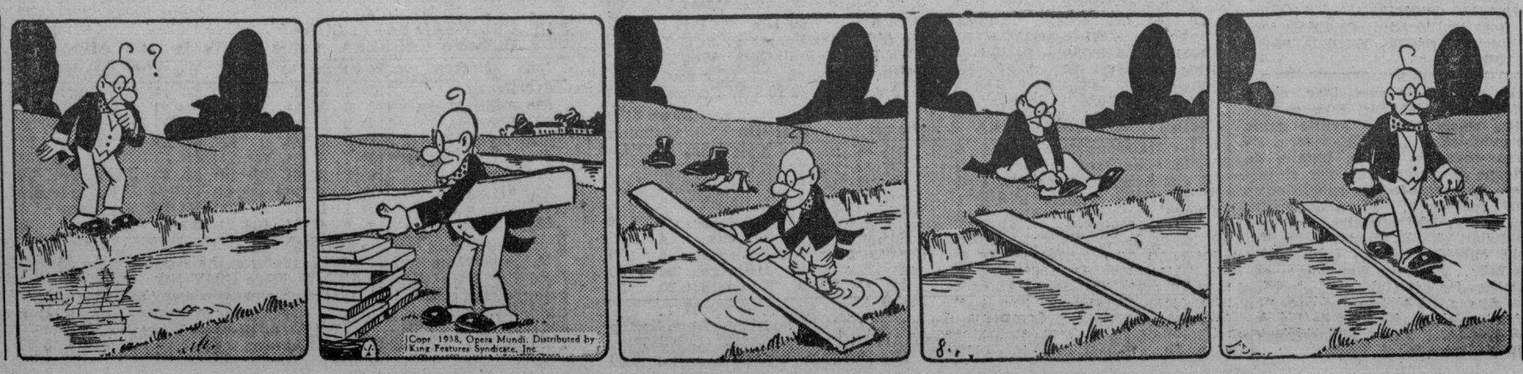

M.E.C.D. 2016

ORDENA EL SECRETARIO DE SANIDAD SE CUMPLA LA LEGISLACION VIGENTE SOBRE LA VENTA DE COMESTIBLES

HABANERAS

LA MODA ACTUAL

ASUNTOS DE BELLEZA

...lla Parker cree que los ejercicios para los ojos son grandemente ...ficiosos. En el grabado nos demuestra uno muy eficaz. Baje sus ...lo más que pueda, y entonces muévalos despacio, de derecha a izquierda, en círculo. Repita luego el movimiento en la forma contraria.

DETALLES DE BELLEZA

...peinado es uno de los detalles ...pales que la mujer debe cuidar ...más esmero, siendo el que con ...atención se admira en la vida moderna.

...Peluquería **Michael** establecida ...San José 253, entre Aguila y Ga... ha introducido en los nuevos ...dos la novedad del postizo, al igual que se hace en París y New York, facilitando así el arreglo de la cabeza dentro de las indicaciones de la moda.

Bucles, trenzas, torcidos, crespos y demás detalles son aplicados en el color del cabello, de manera elegante y práctica a la vez. Pídanse informes por el teléfono A-9363.

LAS MANOS EN LOS JUEGOS DE NAIPES

...mismo si su pasatiempo favorito es el **bridge** o el **pocker**, que si consiste ...simplemente, en hacer trucos con las cartas, sus manos serán en todo ...el centro de atracción, y a usted es a quien toca hacer lo posible por ...lucir unas manos exquisitas en dichas ocasiones. Las damas modernas ...reconocen que para poseer unas manos bellas debe dárseles a éstas la ...atención que merecen, antes de poder mostrarlas con orgullo.

...cintas y flores sin duda alguna embellecerán la muñeca, pero no ...rán a suavizar la aspereza de la piel ni a disminuír el efecto desastroso de unas uñas sumamente descuidadas. Es necesario untar las manos ...noche con una buena crema, y de vez en cuando durante el día, si se ...conservar la piel y la cutícula tersa y blanda.

...Nunca deje la cutícula desigual y sin atención, pues esto perjudicará ...mente la apariencia de las manos. Recuerde siempre que no hay ex... para unos dedos echados a perder. Las manos de «fregona» pueden ...formarse en manos exquisitas con solamente prestarles un poco de ...ción cada día.

...Algo muy beneficioso es frotar la cutícula con aceite cuando ésta está ...siado seca. Llévese la cutícula hacia atrás, utilizando a tal efecto, un ...de naranja, con la punta envuelta en un pedazo de algodón, bien ...do, y proceda a dar forma a las uñas suavemente. La cutícula no ...cortarse, pues ésto solamente contribuirá a empeorar el aspecto de ...dedos, su línea, etc.

...Las uñas no deben limarse por los lados, abajo, pues si así se hiciera ...propensas a endurecer la piel y las partículas de polvo se adherirían a la misma. Debe tenerse en cuenta que estas líneas sucias se ven ...través del esmalte por lo que es necesario conservarlas bien limpias.

...Por último, recuerde que si no está segura de sí misma no se sentirá ... Nunca se podrán manejar los naipes con facilidad si la piel de las ...es áspera y las uñas no están cuidadas, pues es imposible ocultar ...dedos debajo de éstos para esconderlas, o jugar con guantes. Por ello ...manos deben estar bien cuidadas, atractivamente pulidas y pintadas ...esmalte que armonice con la pintura de los labios y el vestido, sin ...alguna.

¡MI BESO TRISTE!

Cuando yo muera, entre la verde fronda,
que cobije mi tumba solitaria,
a la luz de la luna cineraria,
tal vez te he de sentir, como una ronda!...

Tal vez te he de sentir!... Y allí, en hi honda
huesa, desde su losa funeraria,
mi corazón, en trémula plegaria,
aún te dará el perfume de su onda!...

Te lo dará!... mas nunca tan fragante,
como aquél de tu dulce labio amante,
pleno del rosicler de la mañana!

Porque el lívido beso de la muerte,
le habrá robado a mi materia inerte,
su roja fiebre y juventud lozana!

Aurelio P. Hernández.

MENU DEL DIA

Almuerzo
...frescas.
...e de Melón.
...jos moros con salsa verde.
...e cordero a la criolla.
...quemado con huevo.

Comida
Crema de espárragos.
Empanadas de pescado.
Pierna de carnero fría.
Ensalada de aguacate y piña.
Helados de anón.

SALSA DE CASTAÑAS PARA POLLO

...ven veinte o treinta castañas ...con sal; se pelan y se unen ...cucharada de harina de Castilla; se machacan en un mortero. ...an en una cacerola con una ...a de mantequilla, una taza ...blanco y dos cucharadas de buen caldo; se revuelve seguido en fuego suave por espacio de un cuarto de hora y se sazona con sal y pimienta.

Se sirve caliente.

M. R. de FONTANILLS.

...viaje hacia Miami llegó en su ...moso yate "Cyprus" al puerto de ...Habana, el millonario Rothschild

...hecho un extenso recorrido por los mares antillanos. Entregados a las autoridades marítimas dos individuos que embarcaron de polizones y fueron devueltos de N. York

...edente de Cristóbal, arribó ayer ...este puerto el vapor americano ...ola, de la Flota Blanca, que ...pasajeros para la Habana, ...43 en tránsito para New ...hacia donde también lleva ...mento de plátanos y cocoa.

Los que embarcaron

...«Sixaola», que siguió viaje ...drugada, embarcaron los señores A. Loriner, Rubén Arbey, Gla... Juhanna Wolfe, Raoul Si... Albert Fisher y señora, Cla... ...ore, A. Izard y otros.

...también dicho barco 2,000 ...de frutas y vegetales cubanos.

El «Cefalu»

...a puertos centroamericanos ...ayer a la Habana, procedente de New Orleans, el vapor hondureño «Cefalu», de la Vaccaro Line, ...traído carga general y 4 pa... para la Habana, así como 33 viajeros en tránsito.

...entre los pasajeros de este ...comerciante americano Jo... ...urley y señora y el comerciante ... Carlisle Pagman y señora.

Viajeros por la vía aérea

...edentes de Miami llegaron ...aeropuerto del Arsenal los ...de la Pan American Airway ...cados con los números NC ...NC-16735, los que trajeron un ...29 pasajeros etnre los que se ...Walter Herbert, Joseph ...Ramón Cifuentes, Pedro ...Ana María del Valle y otros, ...restantes turistas.

...misma vía salieron los señores Pedro P. Cruz, Francisco J. ...quien se dirige a Europa, ...de los Estados Unidos; la ...Cusasch; el doctor Guillermo Díaz Romañach y familia; el señor Oscar S. Hernández y otros hasta el total de 23.

De Mérida, llegó el avión NC-16927, que trajo dos pasajeros, siendo uno de ellos el artista señor Fernando Fernández.

Un yate

Procedente de Belize, arribó ayer tarde a la Habana, el hermoso yate de bandera italiana «Cyprus», que está completando su viaje de regreso a Miami, después de haber realizado una excursión por distintos puertos antillanos.

Viaja en dicho yate el Barón de Rothschild a quien acompaña un grupo de amigos, integrado por nueve personas.

El «Joseph R. Parrott»

Conduciendo carga general llegó ayer procedente de Port Everglades, el ferry americano «Joseph R. Parrott».

Las salidas

Durante el día de ayer salieron los siguientes vapores: «Terakawua Maru», para New York; «Margaret Lykes», para Cristóbal; «Joseph R. Parrott», para Port Everglades; «Hedrum», para Jacksonville y «Cuba», para Key West y Tampa.

Productos cubanos

El vapor americano «Munargo», que saldrá hoy para New York vía Nassau y Miami, llevará 13,000 sacos de azúcar de 300 libras; 18,000 de 100 libras; 545 tercios de tabaco en rama; 200 cajas de ron; 100 cilindros vacíos y 270 bultos de misceláneas.

La recaudación

La Aduana de la Habana recaudó ayer la cantidad de $106,820.96.

Acusados de estafa

Por aparecer acusados por los consignatarios de los vapores «Seatrain Havana» y «Siboney», respectivamente de la estafa del importe de los pasajes ya que fueron como polizontes en dichos barcos desde la Habana, a donde han sido devueltos, el Comisionado de Inmigración puso ayer a la disposición de la Policía Marítima, para que sean presentados a los juzgados correccionales correspondientes, a los ciudadanos Mario Palma Freyre, vecino de Céspedes 169, y Pedro D. Pérez, de Perdomo 54, ambos en Regla y a Juan Ferrer, de Curazao y Compostela, en esta capital.

Dichos individuos tienen que ser reintegrados a la jurisdicción de Inmigración, una vez que respondan a los cargos formulados.

Aprovechen...

· Debido a reformas para ampliación, estamos eliminando infinidad de objetos en condiciones de verdadera liquidación, tales como: MUEBLES DE ESTILO, BUTACONES, LAMPARAS DE CRISTAL, ALFOMBRAS, PARAVANES, BARGUEÑOS, COMODAS, JARRONES, OBJETOS CHINOS, CUADROS, ARMAS ANTIGUAS, PANOPLIAS, ETC. — APROVECHE ESTA OPORTUNIDAD. USTED PONE EL PRECIO.

EL RAS..!
COMPRA - VENTA
ZANJA 272. Tel. U-1800

La Cámara de Comercio de Santiago de Cuba rindió amplia información del asunto de los fletes marítimos

Relata la intensa labor que ha venido realizando en el problema de los fletes, para la animación del puerto de Stgo. de Cuba, así como los demás del territorio de la Isla

Con motivo de encontrarse abierta la información pública iniciada por la Secretaría de Comercio, acerca del problema creado por la Conferencia de empresas propietarias de vapores Habana-New York, la Cámara de Comercio de Santiago de Cuba, ha remitido al Subsecretario del Ramo, que tiene a su cargo todo lo relacionado con este asunto, un amplio y documentado informe en el cual expone sus puntos de vista.

Dice el mencionado organismo que a través de muchos años ha venido laborando para lograr la mayor animación del puerto de Santiago de Cuba, propiciando la creación de nuevos centros de riqueza, no solamente en Oriente, sino en todo el país. Estima que es conveniente mantener la zona geográfica de influencia inmediata de las poblaciones del interior y huir de un centralismo exagerado, que impida la existencia de centros distribuidores fuera de la capital, ya que un país eminentemente agrícola, como el nuestro, necesita la más fácil y económica distribución de los productos de sustento en los núcleos rurales.

Desde 1935, que abordó la rehabilitación del puerto de Santiago de Cuba, hizo gestiones para nivelar y equiparar los fletes entre New York y Santiago de Cuba con relación a ese mismo tráfico entre los puertos americanos y el de la Habana, fracasando todas las gestiones. Despues minuciosamente, va relacionando las actividades desplegadas por esa corporación en torno a tan discutido problema, señalando que ante los incontables hechos que repercutían en el interior de la República, y de la situación agonizante de esos puertos, se celebró una Asamblea de Corporaciones Económicas en Caibarién, acordándose en la misma crear una Comisión que visitara la ciudad de Washington, y se entrevistara con el Jefe de la Junta de Embarque del Departamento de Comercio de los Estados Unidos y gestionara lo necesario para que cesaran los privilegios de grupos o personas, así como la disolución de las Conferencias de la Habana y Santiago de Cuba, creando en su lugar la que se denomina Conferencia de los Puertos de la Isla de Cuba, donde puedan estar todos esos puertos debidamente representados. A su regreso esa Comisión debe entrevistar al Honorable Señor Secretario de Comercio de la República de Cuba, para que conozca sus gestiones y propicie una legislación en nuestro país que impida las irregularidades y privilegios mencionados anteriormente.

«Y si se ha acordado acudir primero a Washington no es porque desconozcamos la paridad de nuestra Nación, sino porque como las oficinas en Cuba tienen las líneas de la Conferencia son sucursales de las oficinas principales de los Estados Unidos, se estima que la Junta de Embarque tiene jurisdicción sobre las mismas y puede fiscalizar e investigar la forma en que han hecho los reembolsos para que no puedan realizarse más, con perjuicio de tantos y tan respetables intereses.

«Se nos ha informado —agrega— sin que podamos aportar pruebas, dado el carácter confidencial de esos informes, que el modo empleado para hacer los reembolsos es el de expedir las Empresas de Vapores un cheque mensualmente por el importe de los mismos, de acuerdo con el tonelaje de tráfico que cada miembro del Comité, y a favor del Presidente o Secretario de éste, cargando el importe de esta salida de Caja a gastos de publicidad. El importe de esos cheques mensuales es depositado en una cuenta personal del Presidente primero y ahora del Secretario del Grupo, en un Banco de la Habana, repartiéndose en el mes de Diciembre el total del año en forma proporcional al respectivo tráfico de cada uno, previa deducción de los gastos hechos, especialmente los de viajes para tratar con las líneas de la Conferencia.

«Si estos rumores fueran exactos, resultaría que, por el concepto de publicidad, se gastaban esas compañías, lo cual parece muy extraño, sumas tan enormes, que a veces pasan de cien mil pesos al año, cuando esa organización, no se refleja en la prensa de Cuba, ni en ninguna otras de las formas típicas y conocidas de la propaganda comercial; por lo que es evidente que burlan el Impuesto de Utilidades de la República de Cuba y el Income Tax de los Estados Unidos».

Termina el informe como sigue: «Esperamos que, como resultado de esta información pública, que con el plausible propósito de documentarse ampliamente, ha abierto el Honorable Señor Secretario de Comercio, y una vez oídas las entidades, corporaciones y personalidades que consuman turno en la misma, se proponga por ese distinguido funcionario al Gobierno, la adopción de medidas legales que tiendan a condenar los privilegios denunciados; y acaso por la Secretaría de Estado se procure incluír el problema de los fletes marítimos en las cláusulas del Tratado de Reciprocidad con los Estados Unidos, ya que es un desembolso producto del tráfico comercial entre ambos países y debe ponerse bajo el amparo de un tratado para obtener la garantía de un espíritu de igualdad y un trato equitativo para todos.

Vicente Garrote García, Secretario General de la Cámara de Comercio de Santiago de Cuba».

Harina

Lo siguiente es nuestra interpretación del Contrato de la Conferencia, tal como ha sido discutido con el Comité de Importadores de Víveres y de Harina:

Los embarcadores de harina, que hayan firmado el contrato, despacharán sus embarques exclusivamente por las líneas de la Conferencia, siempre y cuando se confirme que alguna competencia de líneas que no sean de la Conferencia se haya iniciado vaya a iniciarse, que llegue a no menos de 150 toneladas de harina por viaje, para algún importador no representado por el Comité, o por cuenta de un embarcador que no tenga contrato con la Conferencia, en ese caso, los importadores de harina de una parte, o las líneas de la Conferencia de la otra, pueden notificar a la otra parte de tal competencia actual. Después de esto, dentro de un período de ocho días, se hará un arreglo satisfactorio a ambas partes para combatir la competencia de interés común.

Si en conexión con tal caso específico de competencia, tal arreglo no se pudiera conseguir dentro de los ocho días, cualquier embarcador de harina que haya firmado el contrato, será relevado, a su solicitud, de sus obligaciones contractuales el embarcador de harina en lo que se refiere a harina, ambas cosas por un período que no exceda de dos semanas, a menos que un período mayor sea mutualmente acordado.

El período de ocho días para discusión puede ser extendido por consentimiento mutuo.

Papas, frijoles, garbanzos, arroz, grano y alimentos de animales, productos de empacadores, manteca

La interpretación anterior con respecto a harina servirá como la base de interpretación para los otros artículos arriba mencionados, en cantidades individuales de 150 toneladas de cada una.

Puertos del Golfo que no sea New Orleans

En caso de que un embarcador de arroz desee utilizar algún servicio que existe fuera de la Conferencia de algún Puerto del Golfo que no sea New Orleans, y del cual puerto las líneas de la Conferencia no tiene servicio, se podrá solicitar de la Conferencia que dé servicio de tal puerto. Si la Conferencia no proporcionara tal servicio, entonces el contrato de ese embarcador podrá ser, a su solicitud, enmendado de manera que le permita embarcar por el servicio de competencia hasta que las líneas de la Conferencia establezcan servicio del puerto en cuestión.

Fletes vía Habana a puntos del interior

Las reglas de la Conferencia estipulan qu elos fletes a puntos del interior en Cuba, mencionados arriba, vía Habana, se construirán añadiendo a los fletes de la Conferencia a la Habana, lós fletes públicos del Ferrocarril que se apliquen en la Habana al punto de destino.

Puertos de la Isla

La Conferencia no tiene jurisdicción sobre los fletes a los puertos de la Isla. Las líneas individuales en la Conferencia están haciendo fletes a los puertos d ela costa Norte añadiendo a los fletes «B» del contrato Habana una escala arbitraria que será proporcionada a los Importadores.

Los fletes a los puertos de la costa Sur, vía Habana, están de acuerdo con las tarifas publicadas.

La información de una Conferencia para los puertos de las Provincias ha sido considerada recientemente y el asunto ha sido dejado en suspenso únicamente por la premura del trabajo en conexión con la organización de la Conferencia de la Habana. Es el propósito de las líneas de la Conferenci acontinuar este asunto tan pronto como sea practicable.

Las líneas de la Conferencia procuran en todo tiempo hacer tales fletes a los puertos del resto de la Isla, vía Habana, en forma que compitan con los fletes por vía directa a dichos puertos de servicios de transportes no pertenecientes a la Conferencia. Cuando sea imposible establecer fletes de competencia por vía Habana, el importador estará en libertad de usar el servicio directo a dichos puertos no pertenecienets a la Conferencia.

Ya están en la Hacienda los nuevos modelos para los contribuyentes del Empréstito de Treinticinco Millones

En 1938 se importaron llantas macizas, huecas y cámaras para automóviles, por más de un millón de pesos. Será reglamentada por Consultoría la prórroga para las fianzas de funcionarios

La Dirección General de Rentas e Impuestos ha remitido a la Subsecretaría de Hacienda copia de los modelos impresos que deben ser utilizados por comerciantes e industriales de los que tributan por los impuestos de 35 millones, ya preparados para ser enviados a la imprenta, una vez aprobados.

Tan pronto como el Secretario apruebe dichos modelos, que se encuentran ajustados en todo a las disposiciones contenidas en el decreto número 2271 de 24 de octubre de 1938, se pondrán en circulación en todas las oficinas fiscales, para hacerlos llegar a los contribuyentes.

Resolución lesiva

Por decreto presidencial acaba de ser declarada lesiva a los intereses del Estado la reposición ordenada por la Comisión del Servicio Civil, de Rafael Bertot Contreras, como auxiliar de administración clase segunda, guarda-almacén de la Aduana de Manzanillo.

Jubilaciones y Pensiones

Han sido aprobados por la Sección de Pensiones de la Secretaría de Hacienda los siguientes expedientes:

Jubilaciones: Alfredo Pereira Rodríguez, con $2,160 anuales; Felipe B. Montero García, $2,160; Casto Neyra Valcárcel, $1,449; Eugenio Izquierdo Rivera, $384.75; Petrona S. Gasca Ortega, $311.22; Francisco Paz Cabrera, $270.00; Heriberto Martínez, $266.44; Iluminada Cárdenas, $37.80.

Pensiones: Dolores Medina del Castillo, con $2,400 anuales; América de la Luz Abreu Carbajal, $2,400; Raquel Pau y Hermanos, $2,025; Leocadia Pérez Morales, $1,440; Caridad Duany, $672; Inocencia Ginebra e hijos, $324; Lucila Vinet $162 y Juana Argudín Bustamante, $113.40.

Importación de accesorios de autos y camiones

Por la Dirección Gral. de Estadísticas se acaba de compilar los datos sobre importaciones de llantas macizas, llantas huecas, y cámara para automóviles, en todo el año 1938:

Los detalles son los siguientes:

De EE. UU. llantas macizas importadas, valor $16,308; de Alemania, $31, y del Reino Unido, $23 con un total de $16,362.

Llantas huecas: EE. UU., $885,165; Canadá, $131; Alemania, $3,654; Bélgica, $897; Francia, $18,608; Holanda, $215; Reina Unidos $16,718 y Japón, $1,190. Total $926,578.

Cámaras de aire para autos: Estados Unidos, $67,216; Canadá, $71; Alemania, $2,199; Francia, $2,355; Polonia, $3.00; Reino Unido, $2,305. Total $74,149.

El total de lo importado por llantas macizas, huecas y cámaras de autos asciende a $1.017,089, durante el pasado año.

Disposiciones sobre fianzas

La Dirección Gral. de Consultoría está redactando una disposición para cumplimentar lo dispuesto en reciente decreto sobre la prórroga por todo este año de los contratos concertados con el Estado, en relación con las fianzas prestadas por los subastadores a quienes se les adjudicó los suministros de toda clase, antes de haberse dispuesto la vigencia del año natural de 1939.

También se dictará una disposición reglamentando las fianzas prestadas por las compañías de seguros a funcionarios y empleados del Estado.

El Juez de Primera Instancia del Norte abrió el testamento ológrafo del comerciante Celestino Campos

Instituye como únicos herederos a su hija Floria María, a Arturo Huertas y a María Rodríguez Taimarit. Declarado sin lugar un recurso interpuesto por el Municipio de La Habana

Ante el Juez de Primera Instancia del Norte, doctor Juan Francisco Nodarse, asistido del Secretario Andrés García, se celebró en la mañana de ayer el acto de la apertura del sobre contentivo del testamento ológrafo otorgado por Celestino Campos Martínez.

Una vez abierto dicho sobre por el doctor Nodarse, se extrajo del mismo el testamento en el cual expresó su última voluntad el señor Martínez, el cual está redactado por su puño y letra, como sigue:

Celestino Campos Martínez, En la Habana a cuatro de Marzo de 1939, yo Celestino Campos Martínez, mayor de edad, soltero, propietario, vecino de la Clínica Casuso, recluído por razón de enfermedad, otorgó testamento en 18 de enero de 1939, ante Notario Tomás del Galdo y Betancourt, hallándome en el pleno goce de mis facultades mentales, libre y espontáneamente, otorgo sin miedo ni fuerza alguna que me obligue a ello, este testamento complemento del anterior, a que he hecho referencia, con las cláusulas siguientes; Primero: ratifico y reproduzco con todas sus clásulas las del expresado testamento, que otorgué en enero 18 de 1939, con excepción, de las cláusulas cuarta y quinta de ese testamento abierto y que quedarán redactadas en las formas siguientes. Cuarto: en el remanente de todos mis bienes, derechos y acciones, instituyo y nombro por mis únicos y universales herederos, en partes exactamente iguales, o sea a cada uno de un tercio de los dos de libre disposición al señor Arturo Puertas Fábregas, cubano, mayor de edad, casado en segundas nupcias con la señora Archia Rita Mato y Domínguez, comerciante y vecino de la calle de Princesa 156, en esta capital, en consideración a la amistad que he mantenido con el durante largos años, y por el cuidado y esmero que durante mi larga y penosa enfermedad ha tenido conmigo, y a la señora María Rodríguez Taimarit, viuda de mi amigo Julio Castillo Aguila, vecina de la finca San Jacinto, término municipal de la Esperanza, Santa Clara. Es mi voluntad que si por alguna circunstancia pudiera declararse nula e ineficaz la institución de heredero que hice en mi expresado testamento otorgado ante el doctor Tomás de Galdo y la que hago en esta cláusula, que los dos tercios de la libre disposición de mi herencia se distribuyan en la forma siguiente: Lego y mando a mi amigo Arturo Puertas Fábregas, la tercera parte de todos mis bienes derechos y acciones; Lego y mando a la señora María Rodríguez Tamarit el otro tercio de la libre disposición de mis bienes. Quinto: Si mi hija Floria María Campos y Soto, no acepta la herencia, la renuncia o la repudia es mi voluntad que esa participación acrezca por partes iguales a mis herederos o legatarios, Fábregas y María Rodríguez.

Declaro de un modo solemne que no tengo ningún otro descendiente, de filiación ilegítima, que mi hija natural reconocida Floria María Campos Soto y que cualquier otra persona que invoque derechos de hijo legítimo, es un impostor que lo hará con el objeto exclusivo de obtener parte de mis bienes Hago esta declaración, porque dada la campaña de difamación, de coacción moral, de intimidación y de amenazas que han puesto en práctica determinadas personas y que calumniaron con la muerte de mi amigo Julio Castillo Aguila, seriamente amenazando en su vida e intereses por esas personas que llegaron hasta formular denuncias totalmente falsas, quiero aclarar que no tengo otros hijos, que la expresada Floria María.

Condenado a devolver un equipo de refrigeración comercial

En el juicio declarativo de menor cuantía seguido por la Compañía Westinghouse Electric de Cuba, contra Manuel Larrazábal, el Juez de Primera Instancia de Almendares, doctor Zaldívar por ante el secretario doctor Whitmarsh, dictó sentencia declarando con lugar la demanda, disuelto el contrato celebrado entre las partes y condenando al demandado a devolver a la actora un equipo comercial de refrigeración, así como a la pérdida de las cantidades entregadas a cuenta.

No procede despachar la ejecución.

El doctor Zaldívar, Juez de Primera Instancia de Almendares, por ante el secretario Hermógenes Jiménez, dictó resolución en los autos del juicio ejecutivo seguido por la entidad Plá, Martínez y Compañía S. en C., contra Félix Gronlier Mathew por el cual declara que no procede despachar mandamiento de ejecución en dicho pleito.

Confirman varias sentencias de los Juzgados Municipales

En la apelación establecida contra la sentencia dictada por el Juzgado Municipal del Centro, en el juicio verbal seguido por José C. Senjudo y Palomo, contra Eleuterio Hernández, el doctor Jústiz, Juez de Primera Instancia del Sur, por ante el secretario Benemelis, dictó setencia, confirmando la del tribunal inferior, que declaró con lugar la demanda.

—El doctor del Valle Moré, por ante el secretario Daumy confirmó la sentencia dictada por el juzgado Municipal del Vedado, en el juicio de desahucio seguido por Hermenegildo Hermida contra Antonio Corral Sánchez, por cuya sentencia fué declarada sin lugar la demanda.

Revocan una sentencia del Municipal de Este

El propio doctor del Valle Moré, por ante el secretario Eduardo Daumy, dictó sentencia ayer revocando la dictada por el Juzgado Municipal del Este, en el juicio verbal seguido por Rudolph Herman Haber, contra María Martínez, declarando con lugar la demanda en todas sus partes y condenando a la demandada a pagar la cantidad de sesenta pesos setenta centavos, más las costas de la primera y segunda instancia.

Tendrá que devolver un automóvil

En el juicio de menor cuantía seguido por Motores S. A. contra Antonio Guas, el doctor Lens, Juez de Primera Instancia del Este, por ante el secretario doctor Macías, dicto sentencia, declarando con lugar la demanda y teniendo por resuelto con trato de compra-venta celebrado entre las partes, condenando al demandado a devolver al actor el automóvil objeto del mismo, así como a la pérdida de las cantidades entregadas a cuenta.

Pensiones

El juez del Este, doctor Lens, por ante el secretario Antonio Daumy, dictó auto declarando que las señoras Susana Padilla Viamonte y Magdalena Lucila Revoredo y Padilla, como viuda e hija, respectivamente, del miembro del elemento civil de la Revolución con la categoría de soldado, tienen derecho a disfrutar de una pensión de 225 pesos anuales.

Divorcio

En el juicio de divorcio seguido por Francisco López González, contra Ramón Rodríguez Martínez, el juez de Primera Instancia del Oeste, por ante el secretario Daumy, dictó sentencia, declarando con lugar la demanda y en consecuencia disuelto el vínculo matrimonial existente entre ambos cónyuges.

Declarado sin lugar un recurso

El Juez de Primera Instancia del Sur, doctor Juan Ignacio Jústiz, en el juicio hipotecario establecido por el doctor Guillermo Belt, a nombre de Francisco Ferrer y Riera, contra el Ayuntamiento de la Habana, en cobro de 268.000.00 pesos de intereses vencidos en la segunda hipoteca que por tres millones de pesos pesa sobre el antiguo acueducto de Fernando VII, hoy Acueducto de Albear, procedió en el día de ayer a declarar sin lugar el recurso establecido por el Municipio de la Habana, que interesó se interrumpiera el procedimiento y por ende los treinta días concedidos para el pago. Dice el Juez que según lo que dispone el artículo 133 y 176 de la ley hipotecaria, no puede interrumpirse de manera alguna los términos de requerimiento de pago cuando el juicio ha sido admitido, por lo cual es procedente, afirma, declarar sin lugar la oposición formulada por el Alcalde de la Habana, mandando seguir adelante el procedimiento.

En el citado juicio se vienen personando ya otros bonistas acreedores de la segunda hipoteca. Grabiel Queraltoralto y Bosch, se personó también en el citado juicio con ocho bonos; y el doctor Gonzalo Herrera y Baldasan con 58 bonos de la misma serie por valor de $5.800.00.

En los primeros días del entrante mes vencerán los 30 días concedidos al Municipio, por lo que se dispondrá el remate del Acueducto de la Habana.

Los bienes de la Osa

También el Juez de Primera Instancia del Sur, doctor Jústiz, que viene conociendo del juicio sobre adjudicación de bienes promovida por Serafín Quiñones y González y otros contra los que se crean con derecho a los bienes dejados en legados por María Micaela de la Osa y Quiñones, a sus parientes pobres, ha tenido por evacuado el trámite conferido al Ministerio Fiscal, a los efectos del artículo 1111 de la ley de Enjuiciamiento Civil.

Con ese motivo el Juzgado ha dispuesto que el día diez de mayo, a las diez de la mañana, se efectúe la junta a la que podrán concurrir aquellos parientes pobres que se encuentran personados en el juicio, así como sus defensores y el fiscal de Partido doctor Raimundo Menocal.

Un divorcio

El juez de primera Instancia del Este doctor Eduardo C. Lens, por ante el secretario doctor Macías, declaró con lugar la demanda de divorcio establecida por Juana Díaz Musibay contra Antonio Martínez Alvarez, dando por disuelto el vínculo matrimonial.

VIGILANCIA ESPECIAL DE LAS CARNES, PESCADO, AVES, FRUTAS VEGETALES, LECHE Y BEBIDAS

La Jefatura Local de Sanidad de La Habana, con los inspectores a sus órdenes, cumplirá lo dispuesto. Todo preparado para la entrega de los fondos de indigentes al Patronato nombrado

Con conocimiento el secretario de Sanidad y Beneficencia, doctor Manuel Costales Latatú, de que no obstante lo estatuído en las ordenanzas, circulares y otras disposicines vigentes, unas veces por negligencia de los inspectores y, las más de las ocasiones, con su consentimiento, en toda la ciudad se expenden al descubierto las pastas de dulces, manjares, frutas caladas y otros comestibles, permaneciendo, por tanto, en contacto con el polvo, insectos, etc., ha llamado la atención, una vez más, al director del ramo, para que se dirija al jefe local de la Habana a fin de terminar con ese estado de cosas, haciendo cumplir lo legislado sobre el particular, para bien de la salud pública, esto es, que tales artículos alimenticios deberán estar en vitrinas cerradas y para su manipulación deben usarse instrumentos, tenazas, etcétera, y no las manos infectadas de los vendedores.

También recuerda el jefe de la Sanidad la circular 551 de 1931, que exige que no se permita la venta de quesos que no tengan estampado, en forma clara y visible, el nombre y dirección de la fábrica de que proceden, decomisándose aquellos que no cumplan tales requisitos.

En la actualidad—y el propio doctor Costales ha podido apreciarlo—se expenden los dulces, pastas, frutas caladas, etc., al descubierto, expuestos a todo contacto, inclusive del presunto comprador, que los manosea, y, en cuanto a los quesos, una gran cantidad de los mismos se expende ignorándose su procedencia.

Otra disposición sanitaria vigente, importante, que el secretario de Sanidad ha advertido que no se cumple como es debido, es la que se refiere a la prohibición de venta, entrada o almacenaje en cualquier población, sea cual fuere el establecimiento o mercado en que se efectúe, de carnes, pescados, aves, caza, frutas, vegetales, leche, bebidas, vinos, licores y otros artículos que no se encuentren en buenas condiciones para el consumo. Esta prohibición comprende, también, a las conservas, cuyos envases estén deteriorados, presenten huellas de apertura o sus cubiertas levantadas o protuberantes.

De los deseos del jefe del departamento se le dará cuenta al jefe local de la Habana para que disponga lo pertinente.

La entrega de los fondos de los indigentes

Aunque en definitiva no se ha informado a los periodistas si el señor Presidente de la República promulgará o no un nuevo decreto prorrogando las facultades concedidas al secretario de Sanidad y Beneficencia por decretos anteriores para la administración de los fondos denominados de indigentes, se nos informa que por orden del doctor Costales el señor Romagosa, jefe del negociado de Indigentes, está poniendo en limpio toda la contabilidad relacionada con el asunto, para cuando lo dispongan las autoridades superiores hacer entrega del referido negociado a la Junta de Patronos creada por ley de 22 de julio del pasado año.

También se nos informa que por el momento, al hacerse el traspaso de la administración de dichos bienes—que incluyen unos treinta mil pesos mensuales, producto del descuento del uno por ciento que se les hace a los propios empleados públicos en sus haberes devengados y a las facturas de compras de materiales por el Estado a las casas comerciales—se comenzará por el efectivo que existe en cuenta corriente en un banco de esta capital, y paulatinamente todo cuanto se relaciona con los niños becados, las comidas cocinadas que se distribuyen en las naves de Subirana y Desagüe a los veteranos necesitados y vendedores de periódicos, así como las colonias infantiles que vienen funcionando en el Campamento de Tiscornia y en Cayo Duán, esta última en bahía de Santiago de Cuba.

Nada se sabe, hasta el momento, sobre si la Junta de Patronos creada por la ley de 22 de julio de 1938 continuará manteniendo a los niños becados y en las dos colonias infantiles existentes, así como si distribuirá, nuevamente, los talonarios para la adquisición de raciones de comida cruda cada quince días, como hasta el presente lo ha venido haciendo el doctor Costales Latatú, de acuerdo con las facultades a él otorgadas.

Tampoco se ha informado si los llamados a hacerlo han aclarado la duda que existía de si al ponerse en vigor el Código de Defensa Social el pasado 8 de octubre, derogó o no la referida ley de 22 de julio, esto es, anterior a la vigencia de aquél.

Por el momento, repetimos, el doctor Costales Latatú tiene toda la documentación necesaria preparada para hacer entrega de los llamados fondos de indigentes.

La recogida de sobras

El jefe local de Sanidad de la Habana, doctor Finlay, ha recibido instrucciones del doctor Peña, director del ramo, en el sentido de que por los inspectores a sus órdenes se vigile el estado de los carros que se utilizan en la ciudad para la recogida de sobras de comidas en los restaurantes, fondas, hoteles, etc., con el propósito de comprobar si tienen su corresondiente licencia sanitaria.

Igualmente el doctor Peña se ha dirigido al coronel Pedraza, jefe de la División Central de la Policía Nacional, rogándole que por los agentes a sus órdenes eviten el espectáculo frecuente del número de indigentes y menesterosos que rebuscan en los latones de basuras para recoger sobras de comidas, vestidos, objetos, etc., ya que constituye una constante amenaza para la salud pública.

Por último, la propia Secretaría de Sanidad se ha dirigido al departamento de Limpieza de Calles para que exija de los vecinos de esta capital que los depósitos o latones de basuras no sean colocados en la vía pública hasta el momento preciso en que pase por frente a su casa el camión de Obras Públicas.

La Comisión Nacional de Alimentos

Dos finalidades primordiales tendrá a su cargo la Comisión Nacional de Alimentos, que tiene en proyecto establecer el doctor Costales Latatú, secretario de Sanidad y Beneficencia: garantizar la pureza de los alimentos de consumo nacional y para la exportación, con vistas a las exigencias de las modifcacones que sufrirá el tratado de reciprocidad con Norteamérica; y, para ilustrar al pueblo en la confección de sus menús, utilizando los productos cubanos más baratos y más nutritivos.

Tendrá como base un laboratorio bromatológico general, con el fin de llegar a controlar los alimentos y bebidas, vigilancia sanitaria de la leche y productos derivados de la misma, principalmente esta última parte, ya que la mantequilla y el queso tienen buenos mercados en Norte-América.

A dicha Comisión Nacional de Alimentos tendrá que estar incorporado el servicio de veterinaria, nacionalizándose, ya que se exportará en grandes cantidades a los Estados Unidos la carne refrigerada, al igual que a Inglaterra y otros países europeos.

Acuerdos de la Junta de Sanidad

Durante la sesión de ayer, la Junta Nacional de Sanidad y Beneficencia ha acordado aclarar que hasta el momento se mantiene vigente la prohibición de fumar en teatros y cines, tengan o no aire acondicionado, y en los ómnibus y tranvías puede fumarse en los dos últimos asientos.

Acto seguido pasaron a ponencia los escritos del Consejo Central de Servicios Públicos, invitando a vocales de la Junta para un cambio de impresiones sobre tarifas de acueductos; legalizando la policlínica «La Caridad», en Santiago de Cuba; y del doctor José P. Díez, sobre uso de jabón para lavamanos.

Se aprobaron los siguientes informes: favorable a la legalización de una fábrica de tocinos en el poblado de Buenaventura, barrio de San Lorenzo, Holguín; favorable al análisis de un jabón; desfavorable a la instalación de una vitrina para la venta de carnes en mercados libres, y, aprobados condicionalmente, una fábrica de embutidos, en A. Castillo sin número, en San José de las Lajas; fábrica de tasajo en Cayo Mambí; matadero en Fomento, matadero en Tabor, Quemados; y matadero en Salamanca, Camajuaní.

Las tarifas de los acueductos

El secretario de Sanidad, doctor Costales Latatú, ha recibido una comunicación del secretario de la Comisión Central de Servicios Públicos informándole haber sido designado el doctor Andrés María Lazcano, magistrado, para que, representando a aquel organismo, integre la comisión compuesta por miembros de la Junta Nacional de Sanidad, que tratará sobre la aplicación de tarifas para los acueductos y la interferencia de jurisdicciones que existen entre ambos organismos.

Próximamente celebrará su primera reunión la referida Comisión, a fin de definir las atribuciones de la Junta y de la Comisión Central de Servicios Públicos, dándose a conocer, al efecto, un amplio informe que sobre el asunto ha presentado el ingeniero Cosculluela, vocal de la Junta de Sanidad.

Autorización

El director de Sanidad, doctor Peña, ha autorizado a una razón comercial de esta capital para que pueda traer y vender crema de leche de la Compañía Agrícola de Camagüey, cumpliendo, desde luego, las disposiciones vigentes sobre la materia.

Argentina, primer cliente de Estados Unidos este año

Cuba es el gran abastecedor de los Estados Unidos. Los datos de la C. de Comercio

WASHINGTON, abril 21. (AP).—La Cámara de Comercio de los Estados Unidos informó hoy que la Argentina es el principal cliente de los Estados Unidos de la América latina y que ocupa el séptimo lugar en el comercio general.

Al mismo tiempo la Argentina figura en el octavo lugar del mundo y quinto de la América como país exportador a los Estados Unidos.

Las compras de la Argentina en el año fueron de $86.772.000 y las exportaciones a este país consistieron en $41.672,000.

Las demás naciones latino exportadoras a los Estados Unidos son: Cuba, quinto lugar, $105.476.000; Brasil, sexto, $97.752.000; Colombia, décimo, $49.412.000; México, décimo quinto, $52.571.000; Chile, vigésimo, $28.557.000; Venezuela, vigésimo quinto, $20.054.000 y Perú, trigésimo tercero, $12.318.000.

Los clientes de los Estados Unidos en 1938 fueron: Cuba, décimo lugar, $76.329.000; México, décimo quinto, $62.043.000; Brasil, décimo sexto, $61.955.000; Venezuela, décimo octavo, $52.278.000; Colombia, vigésimo, $40.384.000; Chile, vigésimo octavo, $24.603.000; Panamá, con la zona, vigésimo nono, $24.403.000 y Perú, trigésimo cuarto, $16.893.000.

Cuba ha sido el principal país abastecedor de los Estados Unidos en la América latina durante al año 1938.

Mordidos por perros callejeros

Antonio Barrios Morejón, de 8 años y vecino del Paradero de Samá y José Llagostera García, de 14 años, vecino de C y Calzada de Columbia, fueron asistidos de lesiones en la Casa de Socorro por el médico de guardia Declararon que fueron mordidos por distintos perros callejeros.

M.E.C.D. 2016

SE HICIERON EN LONDRES NUEVAS VENTAS DE AZUCARES CRUDOS DENTRO DE LOS PRECIOS ALTOS DEL JUEVES

BOLSA DE NUEVA YORK

COTIZACIONES AL CIERRE AYER

—A	
Amer Crys	7
Am Radiator	12
Adams Expr	7¼
Air Reducc	50
Alaska Jun	7¾
Allied Chem	157½
Allis Chal	32⅛
Amer Can	90¾
Am Car Fou	2⅜
Amer Ice	1¾
Amer Inter	4½
Amer Loco	17⅝
Am P. Light	4⅜
Amer Smel	40
Amer Sugar	17½
A. C. Alcohol	7½
Amer T and T.	156½
Am Tobac A	77½
Am Tobac B	80½
Am w works	9⅜
Am woolen	—
Anaconda	23
Atchison	27¼
Atlan Coast	17
Atlan Ref	19⅜
Ass D. Goods	6⅞
Auburn Auto	—
Aviat Cor	5¼
Amer Metal	—
Armour and Co	4⅛
—B	
Baldwin Lo	11¼
Balt and Ohio	5⅛
Bendix Avi	20¼
Best and Co	—
Beth Steel	56¼
Borden Co	18¾
Briggs	19⅝
Brrok Man	10
Butte Copp	3
Byers A. M.	8
—C	
Can Pacif	3½
Curt w A	22⅞
Curt w com	5⅛
Case . Mach	—
Columb Gas	6⅛
C. de Pasco	36
Ches and Ohio	31⅜
Chi R. Islan	—
Chrysler	62½
Coca cola	—
Col Carbon	—
Comm and Sout	1¼
Cons Gas	30
Cons Oil	7½
Cont Oil	23¾
Corn Prod	55¼
Cont Motors	2⅛
Cuba Co	—
Cub Amer S	3⅝
C. Am Sug p	—
Cmm-l Solv	10¼
Chesapeake	21¾
Cruc Steel	28⅝
Cons R. Cuba	2
anada Dry	14⅛
—D	
Del Hudson	15½
Del and Lack	5
D. Aircraft	60
Drug Inc	5⅝
Dupont	139¾
—E	
East Kodak	142⅛
El Auto Lit	27
El PPow Lig	7½
Elec Bond	8¼
Erie R. R.	1¼
—F	
Fox Film C	18⅝
Frep Texas	—
Foster wh	17
Firestone	20
—G	
Gen Asphalt	13
Gen Elec	34⅞
Gen. Foods	41¾
Gen Motors	41⅝
Guantánamo	⅞
Gillet Saf	6½
Gimbel Bros	8¾
Gold Dust	10
Goodrich R	16⅛
Goodyear	25⅛
Gen Bronze	—
Graham Page	⅞
Gramby	—
Great North	18⅞
—H	
Homestake	—
Houston Oil	5⅝
Hudson Mot	5⅝
—I	
Illi Cent	11
Interb R. T.	5¾
Int Cement	45⅛
Int Nicke	45⅞
Inter Tel	6⅜
I. Tel F. S.	7
Illin Glas	56½
—J	
Johns Mansv	72½
—K	
Kroger Gros	23½
Kennecot	30⅞
—L	
Lambert Co	—
Lgg Myers	101
Loews Inc	101
Loose wiles	—
Lorillard	21⅝
Louisv Nas	40½
Ludlum Stl	16½
Lehman Cor	21
Liquid Carb	—
—M	
Macy H. R	35¾
Manati Sugar	1⅛
Montgomeri	44⅞
Miss Pac c	—
Miss Pac p	1¼
Morris Phi	91⅝
Murray Corp	5⅝
—N	
N Y Central	13⅞
Nash Kelvi	6⅝
Nat-l Bisc	25⅛
Nat-lDist	24½
Nat-l Dairy	15⅛
Nat-l P. L.	7⅜
Nat-l Steel	61
North Amer	21½
N. A Aviat-n	14⅛
Nort Pacifi	8¼
—O	
Ohio Oil	7¼
Otis Elev	17¾
Otis Steel	8¾
—P	
Packard Mot	3⅜
Paramount	8
Pennsyvann	17¾
Pat Mines	10
P. PePtroleum	33½
Pullman Co	27
Pure Oil	7⅝
Puerto Rico	18¾
—R	
Radio Corp	6¼
Rep I Steel	15½
Reynolds	38½
—S	
Schen Dis	13½
Safeway St	32¾
Sears Roeb	65¾
Shell Uni	11¼
Simmons Co	21¼
Soc Vacuun	12
St. Paul	—
So Pacific	12½
South Ry	13½
Stan Brands	6⅛
Stewart war	8
Stand Gas	2¾
Stan N. J	46⅝
Studebaker	6⅝
—T	
Texas Co	38
Texas Gulf	28½
Tinken Roll	38
—U	
Union Carb	74⅛
U. Pacific	87¾
United Cor	2⅝
Uni Cor	2⅝
Unit Fruit	73½
U. S. Rubber	35⅝
U. Aircraft	35½
U. S. Steel	47½
U. S. Inb Alc	15
U Gas Corp	—
—V	
Vanadium	19⅝
—W	
Warner Bros	4⅜
W Brothers	2½
West Union	18⅞
West Elec	90
Woolworth	42½
Yellow Tr	14

TABACO

Confirmando los anuncios que hemos hecho en nuestras últimas informaciones, acerca de la acción de los exportadores, diremos que Constantino González y Compañía compraron ciento noventa pacas de botes de Remedios y trescientos cincuenta tercios de colas de Vuelta Abajo. Estas las tenía en almacenes de esta plaza un escogedor, y los botes procedían de una de las escogidas hechas en Las Villas el año próximo pasado.

Ciento veinte tercios de tripas de medio-tiempo, de volados y de puntillas, procedentes de una vega de Vuelta Abajo, los compró José L. Piedra, registrándolos en los almacenes de la Cuba Tobacco, donde estaban depositados.

Para el consumo doméstico vendieron y entregaron Toraño y Compañía, ciento veinticinco tercios de capas maduras de Partido; y cuarenta y nueve de tripas secas de Vulta Abajo los vendieron Rothschild-Samuels-Duignan.

Las entradas de ayer

No hubo entradas por los patios de los ferrocarriles. A última hora se recibieron en camiones las dos partidas de tercios que siguen:

De Alquízar, para Hijos de Severiano Jorge y Compañía, **86**.

De Ceiba del Agua, para Junco y Compañía, **33**.

Compras en el campo

En San Luis de Pinar del Río compraron los mercaderes de Menéndez y Compañía, la vega denominada «Santa Fe», de Fidel González Bengochea. Son cuatrocientos ochenta y dos tercios. Y en Ovas compraron Lobeto y Compañía la vega de José Torga, con trescientos cuarenta tercios de todas las clases.

CIERRE DE LOS VALORES EN LA BOLSA DE N. YORK

NEW YORK, abril 21.—A falta de frescos incentivos la bolsa de valores ofreció hoy otra sesión desanimada. Tomando su curso del tono de firmeza denotada por el mercado de Londres a su apertura esta mañana, los precios abrieron aquí a más altos niveles aunque quietos, y el día transcurrió sin grandes cambios en ellos. El volumen fué menor, y los cambios de precios se limitaron a fluctuaciones fraccionales. Las noticias de Europa en cuanto ellas pudieran haber afectado al mercado no fueron impresivas, y no produjeron nuevo interés alguno en las emisiones de valores. En cuanto a las noticias domésticas, el aumento observado en la producción automovilística ha sido acogido escépticamente ya que el avance no ha sido general sino limitado a un grupo de plantas en las que las dificultades obreras se consideran muy difíciles. En lo que al interés especulativo se refiere, existe poca disposición de asumir nuevos compromisos hasta tanto se observe algún horizonte claro en la incertidumbre actual tanto en lo que a Europa como a los factores domésticos respecta. Sin embargo, no se considera como en posición especialmente vulnerable algunas líneas y las adquisiciones de aquellos papeles mejor situados durante los períodos de debilidad transitoria parece cuestión justificada a largo plazo. JFK.

Thomson and McKinnon.

LOS CANJES DE CUOTAS DE AZUCAR EN LA BOLSA

Los canjes de certificados de identidad, de las cuotas azucareras, fueron cotizados ayer en la Bolsa de la Habana, de la manera siguiente:

Libre por mundial	0.60	0.62
Libre por retenido	0.11	0.13
Retenido por mundial	0.48	0.50
Mundial por local	0.37	0.39

CAMBIOS

Tipos de venta al cierre ayer en Bancos de esta capital:

Nueva York. cable	1-10P.
Nueva York. vista	1-10P.
Londres, cable	4.68⅝
Londres, vista	4.68⅜
Paris. cable	2.66
Paris, vista	2.65½
Madrid. cable	Nominal
Madrid. vista	Nominal
Italia. cable	5.28⅛
Italia, vista	5.28
Toronto, cable	-¼%D
Toronto. vista	5|16%D
Alemania, cable	40.10
Alemania, vista	40.09
Bélgica, cable	16.90
Bélgica vista	16.88
Suiza cable	22.50
Suiza, vista	22.49
Hong Kong, cable	28.75
Hong Kong vista	28.70
Amsterdam, cable	53.30
Amsterdam, vista	53.25
Buenos Aires cable	23.30
Buenos Aires vista	23.25
Japón, cable	27.50
Japón, vista	27.45
Suecia. cable	24.30
Suecia vista	24.25

CAMBIOS EN NEW YORK

Cierre ayer en New York:

Libra Esterlina	4.68 1|6
Francos	2.64⅞
Pesetas	11¼

MERCADO DE PIELES

Cierre ayer en New York:

Junio	9.80
Septiembre	10.16
Diciembre	10.53
Marzo	

BOSTON SURETY COMPANY, S. A.
GARANTIA EN BONOS DE LA REPUBLICA
FIANZAS EN GENERAL
MANZANA DE GOMEZ. DEPARTAMENTOS 365-368.—HABANA
TELEFONOS: A-6204 Y M-5517.
CABLE: AVIEITES. TELEGRAFO: BOSCO.

EL INFORME DEL MEDIO MILLON

Recomienda el Jefe de Inspección exigir el impuesto del timbre por las compra-ventas de divisas. Los Bancos encarecerán el tipo de cambio. El precedente de las Compañías de Seguros

El señor Ojeda, Jefe de Inspección de la Sección de Rentas Interiores ha elevado un informe a sus superiores sosteniendo que están gravadas con el impuesto del Timbre las operaciones de cambio de monedas que se realicen por los Bancos. Aduce el señor Ojeda que las vigentes tarifas del impuesto del Timbre «gravan los recibos privados de cantidad»; que es obligatoria la expedición de los documentos gravados y por consiguiente, que los Bancos tienen el deber de expedir recibo por el importe del tipo de cambio, asegurando que habrá de recaudarse medio millón de pesos por este concepto.

Si prosperase la tesis del señor Ojeda, serían incalculables las consecuencias perturbadoras que habrían de originarse, porque entonces, cada vez que alguien entregara cualquier cantidad estaría obligado a exigir el recibo correspondiente. No hay soluciones intermedias; lo que se discute es si resulta obligatoria o no la expedición de recibo en todos los casos de entrega de cantidad, puesto que la legislación fiscal no contiene excepciones ni distingos.

La norma es tan radical y exagerada que resultarían víctimas de ella hasta los propios funcionarios de Hacienda. Porque cuando el Jefe de Inspección se lustrase los zapatos, tendrían que exigir al limpiabotas el recibo del nickel. Y lo mismo al vendedor de periódicos, al café de la esquina de Hacienda, etc.

El artículo 75 del Reglamento del Timbre se refiere, sin definirlas, a las operaciones que no requieran la expedición de recibos. La única explicación posible de este precepto es que trata de los casos en que no exigiera recibo el comprador o el pagador. Así lo establecían las disposiciones del impuesto del Timbre que estuvieron vigentes en la época colonial. Pero si el recibo hubiese que expedirlo, aunque no lo exigiera el comprador o pagador, son los propios funcionarios de Hacienda los que se convertirían en defraudadores del impuesto que ellos mismos administran, por cuanto en sus relaciones privadas no exigen recibos de cantidades que entregan.

Es más, la propia Hacienda no exige recibos a los empleados por el pago de los sueldos. Y no cabe invocar la exención a favor del Estado, porque no es la Administración la que debe expedir el recibo, sino el empleado que percibe el sueldo.

En el informe del medio millón hay exageraciones inadmisibles. Además, la tesis sostenida por el señor Ojeda contradice el precedente que estableció la Secretaría de Hacienda en un caso de las compañías de seguros.

Sin embargo, los Bancos han optado por la solución más fácil. Y en lugar de combatir la exacción proyectada, por no ajustarse a derecho, se disponen a cargar a los clientes el importe del impuesto del Timbre, encareciendo así el tipo de cambio.

Oficina de Técnica Fiscal.
Manzana de Gómez 315.

PROMEDIOS DEL CIERRE DE LA BOLSA DE NUEVA YORK

Por DOW JONES CO.

NUEVA YORK, abril 21

	Abre	Máx.	Mínimo	Cierre		
30 industriales	128.47	129.62	127.97	128.71	alza	.30
20 ferroviarias	25.85	26.01	25.69	25.75	baja	.11
15 Serv. Públ.	22.36	22.55	22.25	22.37	alza	.12
40 Bonos			—	88.03	alza	.14

LONJA DEL COMERCIO

Cotización oficial para ventas al por mayor y de contado exceptuadas del impuesto del 1½%, realizadas entre almacenistas importadores asociados.

Artículos de Primera clase

ABRIL 21 DE 1939

Aceite:	
De Oliva, latas de 23 lbs., quintal de 20.00 a	22.00
Soya, en tamboras, qq.	13.90
Soya, en cajas 2x35, quintal	15.50
Soya, en cajas 4x20, qq.	16.00
Maní en tamboras, quintal	12.00
Ajos:	
Chilenos, de 40 mancuernas	0.40
Chilenos, de 30 mancuernas	0.45
Chilenos, de 20 mancuernas	0.60
Húngaros, de 28 mancuernas	0.45
Húngaros, de 30 mancuernas	0.42
Arroz:	
Canilla viejo, quintal	6.00
Saigón largo No. 1, qq.	4.40
Siam Garden Super 5%, qq.	4.90
Siam Garden Extra S., qq.	5.30
Valencia Egipto, quintal	5.25
Tipo Valencia, qq. de 4.50 a	5.00
American tipo S. Q. qq.	3.70
Americano partido, qq.	3.25
Avena:	
Blanca Chilena, qq.	3.00
Blanca Americana qq.	2.75
Azúcar:	
Refino primera, qq.	3.20
Centrífuga, quintal	1.10
Bacalao:	
Noruega Superior, caja	11.25
Noruega Regular, caja	11.00
Noruega Inferior, caja	10.75
Escocia fardos	8.00
Café:	
Lavado, quintal	26.00
Sin lavar	22.50
Cebollas:	
Americanas, A. B., quintal	2.50
Egipcias, sacos, quintal	5.10
Chícharos:	
Americanos pelados, qq.	4.40
Americanos enteros, qq.	4.15
Fideos:	
País. quintal	6.50
Frijoles:	
Colorados largos país, qq.	5.50
Colorados largos, imp. qq.	5.75
Colorados medianos, qq.	5.25
Chilenos Cristal, qq.	7.00
Negros del país qq.	4.25
Blancos California quintal de 4.65 a	4.95
Garbanzos:	
Doble Gigantes, qq.	10.50
Gigantes, qq.	9.25
Imperiales, qq.	8.25
No. 1, quintal	7.25
Harina:	
De Trigo, según marca, saco de 4.50 a	6.00
De maíz país, quint. de 2.00 a	3.00
Jamón:	
Paleta, quintal	25.00
Pierna, quintal	33.00
Manteca:	
1ra. Ref. Latones 100 lbs.	10.00
Maíz:	
Provincia Habana, qq.	1.40
Gibara, quintal	1.20
Papas:	
Del país, rosadas, qq. de 1.50 a	3.00
Pimientos:	
Españoles, ¼, la caja	9.50
País, ¼, la caja	8.00
Queso:	
Patagrás Crema Entera, qq.	45.00
Patagrás del país, qq.	31.00
Sal:	
País, molida, sacos de 180 lbs.	2.80
Americana, molida, sacos de 200 libras	4.50
Espuma, sacos de 100 libras	1.80
Espuma americana, 90 lbs.	2.40
Tasajo:	
Pierna, quintal	21.00
Surtido, quintal	17.50
Tocino:	
Barrigas 16x18. quintal	18.00
Especiales 20x30, quintal	15.50
Tomates del país:	
Natural, 1 kilo, caja	2.25
Natural, en 100¼, caja	2.60
Puré de ¼, caja	2.50
Puré, de ⅛, caja	2.25
Puré, de 1 kilo, caja	2.25

COTIZACIONES DE LA BOLSA DEL AZUCAR EN NEW YORK

NUEVA YORK, abril 21. — (Por el hilo directo de Luis Mendoza y Compañía):

CONTRATO NO. 3

Meses	Abre	Max.	Min.	Cierre
May.	1.96	1.97	1.96	1.96
Jul.	2.02	2.02	2.01	2.01
Sept.	2.05	2.06	2.05	2.05
Nov.	—	—	—	2.09
1940				
Ene.	2.01	2.02	2.02	2.02
Mar.	2.02	—	—	2.04

CONTRATO NO. 4

Meses	Abre	Max.	Min.	Cierre
1939				
May.	134	134	131½	132
Jul.	132	132	130½	130½
Sep.	119½	120	118½	118½
Dic.	120	120½	120	119½
1940				
Mar.	119½	119	119	119½
May.	121½	120½	120½	120 1|2

APRECIACIONES DEL MERCADO DE AZUCAR

ABRIL 21 DE 1939

	Ant.	Hoy
Costo y Flete		
Pronto embarque a EE. UU.	2.05	2.05
Flete	0.15	0.15
Libre a Bordo—Pago Inmediato		
EE. UU. Cuota libre	1.91	1.90
EE. UU. Cuota Retenida 1940	1.79	1.78
Cuota Mundial libre	1.32	1.30
Cuota Mundial Especiales y reserva	1.16	1.15
Cuota local — Ex-Almacén	0.93	0.93
Todas las cuotas	1.60¾	1.59½

(Esta apreciación es de Luis Mendoza y Ca.)

MERCADO DE GRANOS

Cierre ayer en Chicago:

Avena:	
Mayo	30¾
Diciembre	28⅜
Julio	27⅜
Centeno:	
Diciembre	41½
Mayo	42⅞
Julio	44⅛
Maíz:	
Diciembre	49¼
Mayo	50½
Julio	51¼
Trigo:	
Diciembre	69¼
Mayo	68
Julio	68½
Trigo de Winnipeg:	
Mayo	61⅛
Julio	62¼
Octubre	63⅜

MERCADO DE MANTECA

Cierre ayer en New York:

Mayo	6.52
Julio	6.67
Granel	5.80

GANADO

Precios que pagan compradores entregado el ganado en esta capital, según información de los Mataderos:

LOS PRECIOS EN PIE

	Ctvs. Libra
Lanar de 3 a	3½

Precios del ganado porcino

De 100 lbs a 125 lbs de 4½ a 5 cts
De 125 lbs a 150 lbs de 5 a 5¼ cts
De 150 lbs a 175 lbs de 5¼ a 5½ cts
De 175 lbs a 200 lbs de 5½ a 6 cts

LOS PRECIOS DE LA CARNE

En los mataderos de esta capital rigen los siguientes precios:

	Ctvs. Kilo
Vacuno de 12 a	14
Cerda de 25 a	30
Lanar de 20 a	25

MATADERO DE LUYANO

Se sacrificaron ayer en el Matadero de Luyanó:

	Cabezas
Vacuno	65
Cerda	28
Lanar	—

MATADERO INDUSTRIAL

Se sacrificaron ayer en el Matadero Industrial.

	Cabezas
Vacuno	168
Cerda	85
Lanar	50

CARROS ENTRADOS

Ninguno.

ACCIONES DE LOS BANCOS

Cierre ayer en New York:

Royal B. of Canada	180
Guaranty Trust	250
New York Trust Co.	101
Chase National Bank	30⅛
National City Bank	23½
Public National Bank	27¼
Manufacturers Trust	36¼
Irving Trust	9⅞
Corn Exchange Bank	52¼
Chemical Trust	45¾
Bankers Trust	49½
First National of N. Y.	1.700
Bank of Manhattan	16¼
Central Hannover	91½
First Nat. Boston	39½
First Boston Corp.	14½
Continental Bank	12⅝

BOLSA DE LA HABANA

COTIZACIONES AL CIERRE AYER

COTIZACION OFICIAL
Bonos y Obligaciones
República de Cuba

	Comp.	Vend.
Speyer 1904-1944	102	106
Deuda Int. 1905	—	—
Cuba 1909-1949	99	—
Morgan 1914-1949	104⅜	106
Morgan 1923-1953	103¾	105
O. Públicas 1930-1945	67¾	—
Cuba 1937-1977	54¾	55¼
Obgs. oro con 9 cupones	35	—
Obgs. oro con 7 cupones	34	37
Obgs. oro con 4 cupones	32	36
Azúcar 1930-1940	101	104
Ayunt. Habana 2a. Hip.	80	110
Centro Asturiano	35	—
Banco Terr. S. B	24	40
Cervecera	38	50
Cerv. Obgs. no Hipt.	14	19
Gas	104⅛	—
Havana Electric Debentures Obgs. no Hip.	¾	—
Edif. La Metrop. S. A.	30	—
Mercados de Abasto y Consumo 1a. Hip.	40	—
Nueva F. de Hielo	104½	—
Papelera Serie B	60	—
Teléfonos	88	—
Unidos	6	—
Obgs. no Hip. Cía. Inversiones y Fom. S. A.	97¾	100
Cerv. Int.	42	50
Cerv. Int. Obgs. no Hipt.	14	19
Gas y Electricidad	103	—
Hav. Elec. Railway Co.	37	—
Havana Electric Railway Co. Obgs. no Hip.	¾	1½
Nueva F. de Hielo	104½	—
Papelera Cubana S. B	50	—
Cuba Telephone Co.	88	—
Unidos	4	—
Fomento	—	—

Acciones

	Comp.	Vend.
Banco Terr.	5	25
Banco Terr. Bnfs.	⅛	—
Cervecera	20	35
F. C. Cons. de Cuba P.	2⅛	3
Cuba R. R.	4¼	—
Fibras y Jarcia	15	—
H. E. Utilities Co. P. 6%	34¼	35¼
H. E. Utilities Co. P. 5%	6	7½
H. E. Railway Co. Prfs.	¼	—
H. E. Railway Co., C.	⅛	—
Jarcia, P.	38	60
Jarcia, C	3½	7
Licorera de Cuba	1	—
Mercantil, La (Seguros)	138	202
Metropolitan Auto	101	—
Naviera, P.	10	20
Naviera, C.	1½	—
Nueva F. de Hielo	125	140
N. F. de Hielo Bnfs.	31	39
Pesca, P.	8	—
Pesca, C.	⅛	—
Teléfono P.	62½	72
Teléfono, C.	—	—
Unidos	1	2½
Unión Oil	3¾	5
1ra. Papelera Cubana	30	—
Cédulas Primera Papelera Cubana, 8%. (En circulacón $500,000)	10	—
Cía. Muelles de Regla	—	—
Cervecera Int.	22	32
F. C. Cons. Prfs.	2⅛	3⅛
Cuba Railroad Prfs.	4	—
H. E. Utilities Prfs.	34½	35½
H. E. Utilities Pretes	6	7½
Hav. Elec. Ry. Co. Prfs.	¼	—
Jarcia, Prfs	40	—
Jarcia, Cms.	3	—
Licorera de Cuba	1	—
Naviera. Prfs.	10	20
Naviera, Cms.	1½	2½
Nueva F. de Hielo	125	150
N. F. de Hielo Bnfs.	31½	40
Teléfonos Prfs.	64	67½
Ferrocarriles Unidos	1	3
Unión Oil Co.	3⅞	½
Teléf. Coms.	20	—

COTIZACION LIBRE
Bonos y Obligaciones

	Comp.	Vend.
Int. Tel. Conv. 4½%	95	—
Cuba Tel. Co. 7½%	106	107
Cuba R. R. 5% 1952	33	—
Cuba R. R. 6%	32	—
Cuba R. R. 7½% 1936	41	—
Nort. de Cuba 5½% 1942	32	—
Manatí Sug. 5½ 1942	22	40
Vertientes Sug. 7% 1942	7	—
C. Gallego 6% 1975	40	—
V. Tennis 3% 1949	2	—
Pro A. Musical 7%	40	—
C. Español 6%	51	—
W. Brothers	36½	39½

Acciones

	Comp.	Vend.
Int. Tel. and Tel.	6	—
Cía. Cub. E. Prfs. $6.00	21	—
Cuban Ame. Sug. Prfs.	30	—
Cuban Ame Sug. Cms.	3	—
Cuba Co. Cms.	—	—
Aux. Marit. (Suscrip)	5	10
Seg. La Com. (Suscrip)	80	—
Seguros El Comercio	100	—
Central Violeta	3½	—
Guantánamo Prfs.	5	—
Guantánamo, Cms.	¾	—
Cía. Litográfica Prfs.	30	—
Litográfica, Cms.	—	—

COTIZACION A TERMINO

Ayer a las 3 y 30 p. m.

Entregas: días 15 y último de mes
Bonos y Obligaciones
República de Cuba

	Comp.	Vend.
Speyer 5%	102	106
Deuda Int.	91½	—
Speyer 4½%	100⅛	106
Morgan 5%	104	107
Morgan 5½%	103	105
O. Públicas 1945	68	68⅝
Obgs. oro con 9 cupones	42	60
Obgs. oro con 7 cupones	36¼	36¾
Obgs. oro con 4 cupones	34¾	36
Azúcar	101½	103
Ayuntamiento 2a.	80	110
Centro Asturiano	40	—

Cotizaciones

COTIZACION DE LA LIBRA

La libra esterlina se cotizó ayer al cierre del Mercado local a $4.68⅝.

COTIZACION DE LA PESETA

La peseta española se cotizó ayer, al cierre del Mercado local, nominal.

COTIZACION DEL FRANCO

El franco francés se cotizó ayer en el Mercado local, a razón de 37.59 por dólar.

Bonos de Cuba

Cierre en New Cork.

Speyer 5%	100⅛	—
Speyer 4½	98	101¼
Morgan 5%	103⅛	—
Morgan 5½	100⅛	101¾
Obras Públicas 5½	67	68½
Cuba Railroad 5	34	35½
Cuba Railroad 7½	40⅛	42¼
Cuba 4½ 1977	52⅞	54
Cuba Northen 5½	32	32½
Manatí Sug. 4½	26½	27⅞
Cuban Telephone 7½	107⅜	107½
Warren Bros 6	36	38½

MERCADO DE LIVERPOOL

LIVERPOOL, abril 21.—El mercado de algodón debió de abrir con 2 puntos en alza; a la 1: PM. estaba de sin cambios a 6 puntos en baja; Recibos 21,000; Americano 1,000. Middlings 4.99.

El mercado de trigos debió de abrir de un octavo a un cuarto de punto más bajo abrió de un octavo a un cuarto más bajo; a las 1:45 PM. estaba de un cuarto a medio punto más bajo.

El algodón cerró de 3 a 6 puntos más bajo.

El Reino Unido compró 20.000 toneladas de trigo de Australia.

MERCADO DE LONDRES

LONDRES, abril 21.—El mercado de valores abrió con precios generalmente más firmes. U. S. Steel se vendió a 47 y tres cuarto; International Nickel 45 y siete octavos; Chrysler 62. La libra esterlina por cable contra New York se cotizó a $4.6803. A las 2: PM. se cotizaban: U. S. Steel 47 y tres octavos; General Motors 41 y octavo; International Nickel 45 y cinco octavos; Anaconda Copper 23 y tres octavos; SF. 26 y cinco octavos; New York Central 14: Bethlehem Steel 56 y un octavo; Chrysler 62.

El oro se cotizó hoy aquí a $34.76 la onza fina. El oro en barras a 148 chelines 6 y medio peniques, (sin cambio). La plata se cotizó a 20 peniques por onza, lo que representa baja de 1-16 de penique.

El mercado de cobres abrió ligeramente sostenido, cotizándose pronta entrega libra 41-13-16; Futuros libra 42-3-16.

En la Bolsa cerraron: Chrysler, 61 y medio; General Motors, 41 y un octavo; International Nickel, 45 y cinco octavos; New York Central, 13 y siete octavos, y N. S. Steel 47 un cuarto.

VALORES

Lo publicado en los diarios de la mañana, en relación con el problema que constituyen las Obligaciones Oro del Tesoro, y los comentarios alrededor de otras realidades, diríase que influyeron desfavorablemente durante el día de ayer en las mencionadas Obligaciones y en el Bono nuevo 1977. Algún observador del mercado pensó que la grande cantidad de papel que salió a la venta, de dicha nueva emisión de la Deuda Exterior, obedeció a la creencia de que el «trustee» seguía comprando y que ordenaría la adquisición de esos Bonos en el mercado local. Sea por lo primero o sea por lo segundo, es lo cierto que desde primera hora del Bono 1977 se ofreció bastante papel y, como es lógico, los compradores adoptaron la actitud que acostumbraban en estos casos. Así que después de haberse vendido en la pizarra de la cotización clebrada en la mañana en la Bolsa, hasta $8,000 a 55 3|8, se siguió operando a base de dicha emisión, estimándose el total de las operaciones durante el día en unos $130,000. La abundancia del papel ofrecido favoreció a los compradores; pero éstos no lograron obtener un solo Bono por debajo de 55.

Pocos negocios se hicieron a base de las Obligaciones Oro, a pesar del descenso que experimentaron esos valores.

Los bonos de renta fija mantuvieron los precios firmes que vienen constituyendo su característica. Se operó poco en varios de ellos, debido a la escasez de papel.

Siguieron su avance las acciones preferidas del Teléfono. En la hora final había compradores a sesenta y cuatro, pero no había nada ofrecido a dicho precio. Además de la aprobación del plan presentado por la Compañía, cuyos beneficios ya conoce el lector, ha contribuído a acentuar la firmeza de esas acciones preferidas, la noticia de que los pocos tenedores que no tomaron participación en la junta del lunes, ya han comenzado a depositar sus acciones, aprovechando el plazo hasta el quince de mayo concedido por la Directiva de la Cuban Telephone.

Sostenidas estuvieron las otras emisiones de acciones, como también todos los valores que figuran en la pizarra de la Cotización Libre que se verifica en la Bolsa.

En dicho centro de contrataciones nos entregaron ayer copias de los estados de la recaudación de los Ferrocarriles Unidos de la Habana y de la Havana Electric Railway Company.

De los F. C. Unidos:

Semana terminada el 15 de abril de 1939	$	135,953.71
En igual período del año 1938	«	153,792.93
Diferencia de menos este año	$	17.839.22
Total desde el primero de julio	«	4.716,124.35
En igual período del año 1938	«	5.142,389.92
Diferencia de menos este año	$	426,265.57

De la Havana Electric:

Semana terminada en abril 16 de 1939	$	39,847.18
Igual período del año 1938	$	37,595.66
Dferencia de más esta semana	$	2,251.52
Total desde enero primero a abril 16 de 1939	«	580,396.02
Igual período del año año 1938	«	577,981.55
Diferencia de más este año	$	2,414.47

MERCADO DE CAFE

Cierre ayer en New York:

Mayo	4.15
Julio	4.12
Septiembre	4.09
Diciembre	4.16
Marzo	4.16

MERCADO DE ALGODON

Cierre de ayer, en Nueva York

Marzo	8.17
Mayo	7.87
Julio	7.46
Octubre	7.37
Diciembre	7.37
Enero	7.43

MERCADO DE SEDA

Cierre ayer en New York:

Abril	248
Mayo	243
Junio	237

EN EL MERCADO DE NEW YORK FUERON OFRECIDOS A 2.05 C&F LOS CRUDOS DE ESLA ISLA

Los futuros del contrato americano quedaron al cierre igual a un punto más alto. Los del contrato mundial dos y medio puntos perdieron en relación al día

Las noticias recibidas ayer tarde del mercado de crudos disponibles, decían que desde la apertura se habían ofrecido los de Filipinas, para embarques en mayo-junio, a 2.95. No se dijo la cantidad ofrecida. De Cuba se ofrecieron dos cargamentos, para pronto embarque, a 2.05 costo y flete. También hubo ofertas a 2.09; pero no se mencionó cantidad ni posición. No hubo compradores en dicho mercado. La cotización «spot» de Willet and Gray sigue la misma: 2.95.

MERCADO DE FUTUROS.—La Bolsa del Azúcar de New York fijó el jueves en 2.06 la cotización «spot» para el contrato número 3. Del contrato número 4, en 1.34.

De ese contrato se vendieron ayer en la mencionada Bolsa: 100 lotes en mayo, 28 en julio. 34 en septiembre y 13 en enero. Y del contrato número 4 o mundial se vendieron: 7 lotes en mayo, 44 en julio, 116 en septiembre, 10 en diciembre, 12 en marzo y 20 en mayo del próximo año.

En la carta del cierre que damos más abajo hallará el lector otras noticias sobre la actuación de ambos contratos.

MERCADO DE LONDRES.—A la apertura de aquel mercado había crudos ofrecidos al equivalente de 1.43 1|2 libre a bordo Cuba ... tarde se reportó que se ... cho regulares ventas de ... precio de 7|3 cif. El cierre de ... minal fué como sigue:

	Cierre del ...
Abril	7-
Mayo	7-2 1|2
Junio	7-2 1|4
Agosto	7-2 1|4
Diciembre	7-
Marzo	6-4 1|4
Mayo	6-5

Se emitieron 46 avisos de ... en el mes de mayo.

CARTA DEL CIERRE.— ... sell News trasmitió esta ... ción:

«El avance de precios en ... quedó contenido hoy por el ... to observado en las ofertas ... dres, el precio «spot» del ... igualó hoy al alto de 7 ... blecido ayer; pero no pudo ... sarlo, mientras que los ... precios de los futuros cedieron ... gunas fracciones. La vacilación ... mercado británico se atribuye ... tores técnicos del mismo, ... que a ningún cambio en la ... ción. Aquí los contratos ... mundiales quedaron de medio ... a 2 y medio punto en baja ... cado de futuros domésticos ... sin cambios a 1 punto más ... tarde, habiéndose vendido ... 1.97 centavos, lo que representa ... alza de 1 punto, mientras ... tiembre a 2.06 centavos ... cambio alguno. Los crudos ... se ofrecieron a la base de ... tavos a 2.09 centavos, según ... ción de embarque. En cuanto ... refinos se dijo que los refinadores ... tán experimentando dificultades ... obtener los extracciones de ... sumidores de los contratos ... dos a $4.40, los que serán ... dos después del 27 de abril.

EN PUERTOS DE LOS ESTADOS UNIDOS.—El movimiento ... azúcares en todos los puertos ... los Estados Unidos de Norteamérica, según Willet and Gray ... sigue:

Semana terminada en abril ...

Arribos	
Derretidos	
Existencia en manos de operadores	
Existencia en manos de refinadores	
Igual semana año 1938:	
Arribos	
Derretidos	
Existencia en manos de operadores	
Existencia en manos de refinadores	

EL ORO Y LA PLATA

Cotizaciones al cierre ayer en la Bolsa de la Habana.

Plata contra billete americano	96⅜	96½
Oro acuñado contra billete americano	140	165

MERCADO DE METALES

Cierre ayer en New York:

Cobre	10.10
Plomo	4.75
Estaño	47.50
Nickel	0.35
Zinc	4.84
Manganeso	0.40

MERCADO DE GOMA

Cierre ayer en New York:

Mayo	15.79
Julio	15.86
Septiembre	15.91
Octubre	——
Diciembre	15.89

PRECIOS PROMEDIOS DE AZUCARES: PRIMERA QUINCENA DE ABRIL

Precio promedio oficial en almacén, alcanzado por la libra de azúcar, en moneda nacional, para la primera quincena de abril de 1939, obtenido por el procedimiento señalado en el Reglamento puesto en vigor por el Decreto Presidencial número 887 de abril 10 de 1936 y sus modificaciones.

Promedios de la primera quincena de abril de 1939

Mariel	1.445347
Habana	1.460732
Matanzas	1.445347
Cárdenas	1.445347
Sagua	1.445347
Caibarién	1.429963
Cienfuegos	1.434734
Casilda	1.398580
Tunas de Zaza	1.424734
Puerto Tarafa	1.458232
Pastelillo	1.458232
Manatí	1.460732
Puerto Padre	1.460732
Banes	1.460732
Antilla	1.460732
Manzanillo	1.424734
Santiago de Cuba	1.451196
Guantánamo	1.433965

NOTA: De estos precios promedios oficiales del azúcar, ya están deducidos los impuestos del diez, ocho y nueve centavos, establecidos por las Leyes de 1o. de julio de 1920, 30 de noviembre de 1930 y 30 de diciembre de 1936, respectivamente.

La Habana, 21 de Abril de 1931.

Dirección de Industrias,
Negociado de Asuntos Azucareros.

COMISIONES DEL CONSEJO SAN AGUSTIN PARA AYUDA A MISIONES PARROQUIALES

Como todos los años, el Consejo San Agustín No. 1390 de la Orden de Caballeros de Colón, ha designado comisiones para cooperar en la colecta «Pro Misiones Parroquiales». Dichas comisiones son las siguientes:

Santo Angel Custodio: Magín Font, José Raño, José M. Ferrándiz Cuadrado, James H. A. Warner.

M. M. Catalinas: Fernando García, Dr. Mario Caballero, Francisco Verdugo, Ernesto Suris.

Parroquia del Vedado: Antonio Alegría, Nicolás Alfonso, Enrique Heymann, Francisco Rico.

Siervas de María: Manuel Alegría, Gustavo Cossío, Horacio Mas Maristany, Leopoldo Herrera.

La Merced: Oscar G. Abello, Dr. Oscar A. Lay, José María Medina.

La Inmaculada: Fernando Díaz de la Rionda Melchor Herrera, Dr. Arturo Fernández.

M. M. Ursulinas: Alberto Landa, Dr. Manuel Cuadrado, Félix Mungol.

El Cristo: Angel Escoto, Modesto Ceballos, René Ramos.

San Juan de Letrán: Manuel Reguero, Antonio E. Romagosa.

Además, otros miembros del Consejo servirán en las comisiones designadas por otras organizaciones católicas que también cooperan en la colecta «Pro Misiones Parroquiales».

Todos los miembros de las comisiones oficiales del Consejo San Agustín llevarán su medalla distintivo.

DENUNCIA DE HURTO

Piedad Caso Martínez, vecina de Animas 959, denunció a la policía que encontrándose en el salón de espera de la consulta del dentista doctor Sardiñas, situado en Soledad entre Zanja y Salud, le hurtaron una cartera en la que guardaba un pase de los ómnibus y la suma de veinte pesos.

ABURRIDA DE LA VIDA

Aburrida de la vida y con ánimo de matarse ingirió un tóxico, Emma Alonso Núñez, de 17 años y vecina de Escobar 609. Su estado fué certificado de gravedad.

Termina de moler el Central Chaparra con 292,400 sacos

En los detalles finales para la inauguración de la primera Exposición de Floricultura

Han comunicado a la Secretaría de Agricultura haber terminado sus labores de zafra los siguientes centrales:

Soledad, con 84,594 sacos; ... con 98,198 sacos, y Chaparra, 292,400 sacos de azúcar crudo.

La Exposición de Flores

En los terrenos y edificios que ... para la I Exposición Nacional de ... ricultura que ha de inaugurarse ... Rancho Boyeros a últimos del ... sente mes, se está trabajando ... mente. Se están dando los retoques ... las exposiciones y trabajos de ... nería en aquellos terrenos. La ... sación de una gran colmena ... interesado cada grupo en que ... jardín el que se lleve el premio.

Los distintos departamentos ... rácter oficial se esfuerzan por ... iniciativa del secretario de ... tura, ingeniero José García ... quede coronada con un gran ... todo parece indicar que así ... ser. La Estación Experimental ... nómica, ha hecho por su parte ... bor digna de encomio; las ... de varios estilos de parterres ... ya casi terminadas; el jardín ... de la Universidad de Harvard ... distintas variedades de cactus ... llamando poderosamente la atención ... nes y Amistad, café. Angel ...

El número de expositores ... lares pasa ya de sesenta y el ... siasmo que reina entre las ... das familias que tienen solicitado ... separado los locales para las ... ciones de mesas con adornos ... es grande, manteniendo la mayor ... serva sobre sus trabajos para ... sorpresa el día 28 al ser inaugurada la Exposición.

Durante los días de la presente ... mana se ha nvisto muy concurrida ... los terrenos y edificios de la ... sición habiendo acudido a los ... numerosos representantes de los ... tintos jardines, con objeto de ... mando sus proyectos para la ... competencia entre profesionales.

Ha llamado grandemente la ... ción el jardincito que las alumnas ... la fundación Rosalía Abreu está ... truyendo, al igual que el que ... yen los alumnos de la Escuela ... que José Varona.

Títulos expedidos

El subsecretario de Agricultura doctor Gustavo E. Perea ha ... los siguientes títulos de marcas ... do, expedidos por el Negociado ... Registro Pecuario y Marcas de ... nado:

En la provincia de Pinar del Río ... a M. Santos, Justo Alvarez y ... López.

En la provincia de La Habana ... Remigio Soto Valdés, Amado ... guez, Cooperativa Cubana Exportadora ... ra de Carnes y Justiniano Vasallo ...

En la provincia de Matanzas, a ... tonio Hernández.

En la provincia de Santa Clara ... Joaquín Martínez, Emilio ... Aurelio Fernández, Manuel Hernández ... Antonio Medina, Paulino Rodríguez ... Juan Alfonso, José B. Contreras ... Castellanos, Alberto Figueroa ... Coca, Miguel Jiménez, Mateo ... chea, Juan Hernández, Isabel ... Avelino Domínguez, Porfirio ... Manuel González, Domingo ... Agripina Hernández.

En la provincia de Santa Clara ... bién son Longino Lobato, Juan ... Ricardo Mons, Francisco ... Juan Pérez, Pedro Díaz, Julián ... y Tomás Amador.

En la provincia de Camagüey ... nuel Figueredo, Adolfo Mestre ... Morales, Leandro Reyes, Plácido ... dríguez, Juan Rodríguez, Antonio ... dríguez, Luis Ramírez, M. ... Walterio Montalván, Rafael ... Aurelio Bueno, Angel Huerta ... Rodríguez, Antonio Raúl, Emilio ... brera, José Díaz, Gómez y Hernández ... Vicente García y Francisco ... lez.

LA TABACALERA Compañía de Seguros, S. A.
ACCIDENTES DEL TRABAJO
Automóviles. Decreto-Ley 800
Edificio Bacardí
Segundo piso
Telfs.: (M-7358 (M-7258
HABANA

M.E.C.D. 2016

LUCIDOS ACTOS CONMEMORATIVOS DE LA GUERRA HISPANO-AMERICANA CELEBRADOS EN SANTIAGO DE CUBA

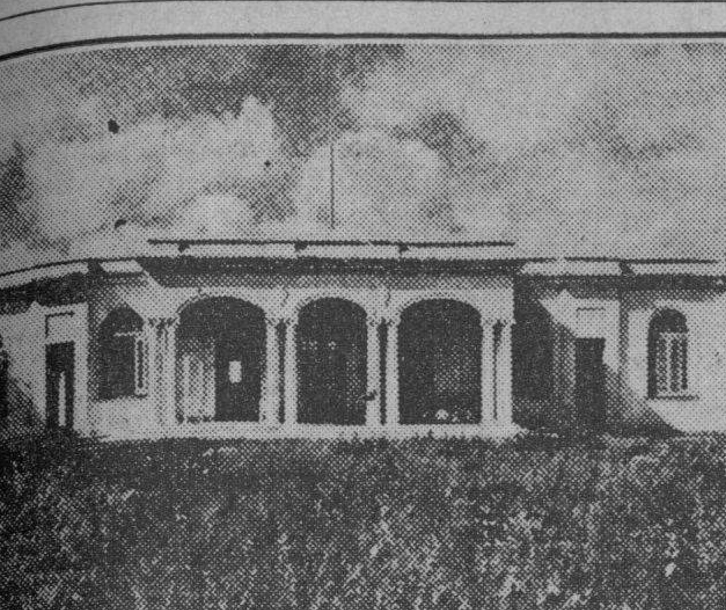

Nuevo Hospital de Morón, terminado desde hace dos años, y el cual aún no se ha puesto en funcionamiento. El Comité Pro-funcionamiento del Hospital interesa de los representativos de aquella zona su cooperación a obra tan altruista.

"España ama la paz, pero jamás vacilaría en proteger sus derechos y defender su integridad" dijo el Generalísimo Franco

Señaló que su Ejército de un millón de hombres en la mejor disposición, no constituyen una amenaza, pero sí una fuerza contra la cual habría que situar 3.000,000

EL SANTUARIO DE SANTA MARIA DE LA CABEZA, UN MONUMENTO HEROICO, SERA EN BREVE RESTAURADO

CORDOBA, abril 21. (AP). — El Generalísimo Franco, continuando su viaje triunfal por España, dijo hoy a miles de vecinos de Córdoba que España ama la paz, pero está dispuesta a luchar para conservar la integridad territorial y la soberanía de la nación que ha nacido de la guerra civil.

Declaró el Generalísimo Franco que el ejército de un millón de hombres de España no constituye una amenaza para la paz del mundo, sino una protección para las fuerzas vitales de la joven España que están forjando un nuevo Imperio.

El Generalísimo proclamó con orgullo que la España nacionalista siempre habla la verdad «en contraste con las mentiras que proceden del campo rojo».

«España ama la paz—dijo—pero jamás vacilará en proteger sus derechos. España cuenta con una magnífica juventud y todos los españoles están constantemente alerta con los corazones puestos en Dios y en la Patria».

Indirectamente avisó el Generalísimo Franco a las naciones extranjeras indicándoles que un millón de hombres es la indicación de la potencia de España.

«Nuestro millón de hombres dicen a Europa que contra ellos se necesitarían hoy dos o tres millones de hombres. Nadie puede amenazarnos porque estamos debidamente defendidos por nuestra juventud».

El Generalísimo, después de visitar el Sanatorio Antituberculoso recorrió las calles de Córdoba, siendo aplaudido y vitoreado en todas partes, partiendo después para Valencia, donde revistará a la flota nacionalista y al Ejército.

Visitó el Generalísimo Franco las ruinas de Nuestra Señora de la Cabeza, anunciando que será reconstruído el santuario

BURGOS, abril 21. (Havas).—El Generalísimo Franco salió muy temprano de Granada, dirigiéndose al santuario de Nuestra Señora de la Cabeza, para rendir homenaje a los héroes que sucumbieron allí, resistiendo un largo asedio por las tropas marxistas, en los primeros meses de la guerra civil.

En todo el recorrido del Caudillo y de su séquito a través de pueblos que hasta hace poco estuvieron bajo el dominio de los izquierdistas, el pueblo no cesó de tributar ovaciones entusiastas al Generalísimo. A la llegada al santuario, pronto apareció ante los ojos de los visitantes el montón de ruinas. El Caudillo subió a pie hasta la altura a que se encuentran, acompañado de los generales Queipo de Llano, Dávila y Martín Moreno. Algunos supervivientes de la epopeya, que se encontraban allí aclamaron a las autoridades con lágrimas en los ojos.

El teniente Ruano dió detalles de la gesta. El Generalísimo y el general Queipo de Llano hablaron de la reconstrucción del Santuario, informando que se ha recaudado un millón de pesetas para la reconstrucción del templo, que será al mismo tiempo un monumento a los caídos.

Visiblemente emocionado, el Caudillo, en pie sobre un montón de escombros, dijo con voz entrecortada:

—Rindamos homenaje al ejército y a los héroes españoles que aquí cayeron...

Luego leyó más de cien nombres de los que sucumbieron en la defensa del Santuario, entre ellos los de algunas mujeres y niños. Todos los que asistieron a la sencilla y patética ceremonia contestaban «¡Presente!» a cada nombre citado. La visita a las tumbas, posteriormente, fué impresionante. El Generalísimo depositó personalmente una gran corona, sobre la cruz que remata el sepulcro. La división 102 puso otra. Tres monjes trinitarios que se salvaron, rezaron un responso.

Después el Caudillo, llevando un gran ramillete de claveles rojos fué depositándolos sobre las tumbas y rezando al mismo tiempo una oración. Cuando terminó de hacerlo, los concurrentes prorrumpieron en vítores a España y al Generalísimo Franco. El general Queipo del Llano secundó al Generalísimo en todo el piadoso acto.

Cuando abandonaban el santuario, todos recordaban la magnífica y esforzada figura del capitán Santi[illegible] Cortés, que dió insuperable lección de heroísmo al mundo. Al regresar la comitiva a Córdoba, un público enorme ovacionó al Caudillo, obligándole a salir al balcón de la jefatura militar, desde el cual Franco pronunció un discurso en el que habló del afán de una España grande e imperial, que es ahora su más grande ilusión. Una hora después, el Jefe del Estado Nacional retornó a Sevilla, donde nuevamente el pueblo vibró de entusiasmo al verlo.

Fué encontrada en Candelaria la joven Martha

Por su voluntad abandonó el domicilio paterno. Ignóranse los motivos que tuviera

La joven Martha Carrillo Albornoz y Pérez Castañeda, de 15 años de edad, que misteriosamente desapareció de su domicilio, situado en la calle C, número 403, en la barriada del Vedado, en la noche de anteayer, fué localizada ayer por la mañana por la policía, cuando desde la estación telefónica del pueblo de Candelaria, se ponía en comunicación con sus padres, a los que informó que se encontraba en perfecto estado, solicitando de los mismos que no trataran de rescatarla, por no ser sus deseos regresar al hogar. Se supone que su determinación sea consecuencia del estado semiparalítico que parece, por tener desviada la columna vertebral.

Inmediatamente, sus padres, los esposos Raúl Carrillo de Albornoz y Jenny Pérez Castañeda, se trasladaron a Candelaria, donde les fué entregada la joven por el teniente Raúl Suárez, jefe de la Policía de dicha localidad, quien les manifestó que al recibir órdenes de la Policía de la Habana, se personó en el lugar de referencia, sorprendiendo a Martha en los momentos que esperaba un ómnibus para dirigirse a Viñales, después de haber hablado con sus padres por teléfono. Según les expresó, ella estaba resuelta a no regresar al hogar paterno, desconociendo los motivos que tuviera para ello.

Investígase por la policía si la joven fué inducida por alguna persona para que abandonara su domicilio.

Con todo lo actuado en relación con el hallazgo de la joven Martha, se dió cuenta en la mañana de ayer al juez de Instrucción de la sección cuarta.

Aumentan las filas de los Boy Scouts con nuevos núcleos

Preparan una gran fiesta a la que asistirá el Cuerpo Diplomático, para el día 23

El comisario Nodarse de Armas, jefe de las tropas del Ejecutivo Nacional, nos informa que han sido aprobados por el tribunal de examen, por haber cursado los estudios para el grado de explorador de tercera, los scouts pertenecientes a la tropa número 1 de la Habana, al mando del comisario Rogelio de Juan Vidal y del instructor Juan Merconchini y Fayas. A continuación damos a conocer los nombres de los aprobados como exploradores de tercera:

Humberto Pérez, Armando Fernández, José Martínez, Rolando Aguilar, Evelio Cuervo, Fernando Montero, Francisco Massana, Rolando Vera, Jorge Cabrera, Ramón López Rodríguez, Edo Fardiño, Gastón Valdés.

De la tropa del Ejecutivo Nacional, unidad número 1, fueron aprobados para el grado de tercera los exploradores Mario Pardillo, Ismael García, Jorge Villalobo; para guías, Armando Rico, Sitel Rodríguez y Manuel Flores.

El Consejo Municipal de la Habana, presidido por el doctor Ramón García Rodríguez, felicitó al instructor Juan Merconchini y a los Boy Scouts.

Una fiesta el día 23

El próximo domingo 23 de los corrientes, como homenaje al rey de Inglaterra, San Jorge, se llevará a cabo un lucido acto al que asistirán el Cuerpo Diplomático y tomarán parte en el programa S. E. el Ministro de Inglaterra, el presidente del Consejo de la Habana, las tropas de la Habana y otras organizaciones. El programa musical y artístico daremos cuenta en su oportunidad.

Nuevas tropas

Se están organizando nuevos núcleos de tropas de Boy Scouts en los barrios de Jesús del Monte, Víbora, Arroyo Apolo, Cerro y Santos Suárez, con lo que esta institución brinda una nueva oportunidad a la juventud cubana de participar de los actos patrióticos y educativos de los Boy Scouts.

DESIGNADO EL TRIBUNAL PARA LOS EJERCICIOS DE UN CONCURSO-OPOSICION

Ya ha sido designado el tribunal que presidirá los ejercicios de concurso-oposición para cubrir dos plazas de profesores agregados de la cátedra de Morfología Externa de la escuela de veterinaria.

Integran el mismo los doctores Ricardo Gómez Murillo, como presidente; Julio San Martín, Lorenzo Martín Pérez, Juan Hernández y J. Pernas.

Aspiran a dichas plazas los doctores Soto, Arena y Santa María.

FRANCIA ENVIARA AL FRENTE A LOS CUBANOS PROFUGOS DE ESPAÑA, SI HUBIERE GUERRA

Para ello no les obligará a abandonar el territorio francés en plazo determinado, como a los refugiados de otros países. Pondrá en uso la Cancillería los nuevos modelos de pasaportes

Según noticias obtenidas ayer en círculos diplomáticos, el Gobierno francés ha advertido a los cubanos que se encuentran en territorio galo, especialmente a aquellos que han llegado a dicho país procedentes de España— donde combatieron durante la contienda civil— que en caso de declararse la guerra en Europa serán enviados a los frentes de batalla, de acuerdo con los planes del Estado Mayor francés.

También significan los informes recibidos en ese sentido, que a dichos cubanos residentes en Francia no se les obligará a abandonar el territorio en plazo determinado, como se está haciendo con los ciudadanos de otros países llegados a la nación francesa huyendo de España.

Denuncia España el acta para el arreglo pacífico de diferencias

El Secretario General de la Liga de las Naciones, recibió el día 8 del corriente mes una carta del Ministro de Relaciones Exteriores de España, anunciándole la denuncia por dicha nación, del acta para el arreglo pacífico de las diferencias internacionales.

Dicha comunicación ha sido notificada a los distintos Estados interesados.

Retirada de Albania de la Liga de las Naciones

El Secretario General de dicha Liga, recibió de Tirana el día 13 de los corrientes, un telegrama firmado por el Jefe del Gobierno, Verlaci, anunciándole que el Gobierno albanés establecido por la Asamblea Constituyente, había resuelto la retirada del Estado albanés de la Liga.

El Secretario General contestó que no teniendo competencia para decidir sobre la validez de esta comunicación, se la estaba trasladando a los miembros de la Liga, para su información.

Los nuevos pasaportes

La Secretaría de Estado ha ordenado la confección de los nuevos modelos de pasaportes, tipo «carnet».

En lugar de los antiguos pasaportes, de hoja ancha, de uso incómodo y de fácil deterioro, se entregarán los del nuevo modelo, que son análogos a los denominados «especiales».

Estos nuevos pasaportes son individuales, es decir, se extenderá uno a cada miembro de cada familia y no en conjunto como se hacía hasta el presente.

La beca «Martí», en Chile

El Ministro de Cuba en Chile, señor Orlando Freyre, ha enviado un despacho a la Cancillería, dando cuenta de que los niños Francisco Maldonado Fernández y Eleuterio Gallardo Vargas, triunfaron en las oposiciones efectuadas para obtener la beca «Martí». Ambos niños—agrega—están dispuestos a embarcar el día 27 del actual, en el vapor «Santa María», que saldrá directo para New York.

Caravanas de turismo en Perú

El Canciller encargado de la Legación de Cuba en Lima, señor Francisco Linares, ha informado a la Secretaría de Estado que próximamente será abierto al tránsito el sector peruano de la Carretera Panamericana, lo que permitirá que se organicen «caravanas de turismo» en todo el territorio nacional y en coordinación con las ya proyectadas en los países vecinos.

El Gobierno del Perú ha nombrado, con carácter honorífico, una comisión especial que se haga cargo en lo referente a las «caravanas de turismo» de índole internacional, a lo largo de la sección peruana de la Carretera Panamericana.

El próximo miércoles se efectuará en el Círculo de Bellas Artes habanero la Exposición Pictórico-escultórica

Los retratos serán enviados a la Feria de Nueva York. Los niños del Instituto Cívico Militar aprenden este arte con el autor señor Montero Morejón, profesor de ese centro

El próximo miércoles en los salones del Círculo de Bellas Artes, tendrá efecto una exposición pictórico-escultórica de retratos trabajados en cuero. Es una novedosa creación del artista cubano Javier Adolfo Montero Morejón, Profesor de Repujado en el Centro Superior Tecnológico en Ceiba del Agua. Se trata de una dificilísima combinación de artes, o sea: la aparición de un arte nuevo que participa de los mejores matices de la pintura, la escultura y el repujado en cuero.

Montero Morejón, después de cuidadosos estudios en Europa, en altos centros artísticos de París y Madrid, ha realizado una estupenda galería de retratos, representativos de personajes ilustres en la historia de América. De Martí, Maceo, Gómez, Finlay, etc., ha logrado perfectas caracterizaciones.

Esta galería de retratos, como una cortesía del Instituto Cívico-Militar, será llevada a la Feria de Nueva York. De altas figuras de la historia de los Estados Unidos, Washington, Lincoln, etc., se exhibirán grandes retratos.

El trabajo que realiza el señor Montero Morejón es absolutamente original. Hasta hoy no se había logrado amalgamar, con tan fino sentido artístico, la escultura, la pintura y el repujado en cuero. Estos retratos son inmunes al tiempo; ni la polilla ni el comején ni la humedad pueden destruírlos. Se puede decir que se trabaja para una exhibición de siglos.

Los niños del Instituto Cívico-Militar aprenden, con el Profesor Montero Morejón, este nuevo arte. Se selecciona entre los alumnos de ese centro educacional a los que manifiesten inclinada vocación a estos trabajos de puro arte. Montero Morejón pone en su enseñanza cuanto el verdadero artista —y él lo es en grado sumo— consagra a su labor, amor a la patria, para enaltecerla ante los ojos propios y los ojos extraños. Es un prestigio para el Instituto Cívico-Militar contar con profesores así, y para Montero Morejón encontrar un organismo que aquilata y aplaude su obra.

Otorgado el premio de $300.00 a "Más Allá Canta el Mar"

Su autor es el poeta Regino Pedroso. Designado el nuevo Jefe de Instrucción Primaria

Ha sido premiado el poeta Regino Pedroso en el concurso de obras poéticas convocado por la Secretaría de Educación Pública.

El jurado designado, que integraban los conocidos poetas Agustín Acosta y Eugenio Florit, y el profesor de literatura Raimundo Lazo, dió a conocer ayer su fallo.

Correspondió el premio de trescientos pesos a la obra «Más allá canta el mar», del citado autor cubano.

El acuerdo fué tomado por unanimidad, según se nos informa.

También se mencionan en el acta levantada por sus méritos, otros libros de los presentados al concurso, como «Saber eterno», de Emilio Ballagas; «Cielo sin salida», de Justo Rodríguez Santos; «Escala», de Manuel Caldevilla, y «Ronda», de Alberto Roca.

Designado el nuevo jefe de Instrucción Primaria

Fué designado ayer el nuevo jefe de la sección de Instrucción Primaria de la Secretaría de Educación.

Recayó el nombramiento en el inspector escolar Alfredo Esquivel, que lo desempeñará en comisión.

La doctora Matilde Cruz Planas, que lo ocupaba, ha pasado a desempeñar, según informamos oportunamente, la cátedra de Dibujo de la Escuela Normal de Maestros de la Habana.

Una recepción

El próximo lunes celebrará una reunión el Instituto Nacional de Artes Plásticas.

Tiene como fin el recibir a los tres miembros de dicho organismo que han sido designados últimamente: los arquitectos Emilio de Soto y Aquiles Maza y el pintor Armando Maribona, nuestro estimado compañero.

Tendrá lugar la reunión en la biblioteca de la Secretaría de Educación, a las cinco de la tarde.

LOS NOTABLES DE LA CIUDAD DE NAPLUS CONDENAN EL TERRORISMO EN PALESTINA

JERUSALEN, Palestina, abril 21. (Havas).—Todos los notables de la ciudad árabe de Naplus se reunieron esta tarde, aprobando por unanimidad una resolución en la que se condena el terrorismo y se invita a todos los ciudadanos que respeten la ley, a unirse para combatir las perturbaciones del orden público, en el territorio de Palestina.

Preparativos de defensa del litoral Palestínico

JERUSALEN, abril 20. (Havas).—Las autoridades militares están adoptando ya las medidas de defensa de las costas de Palestina contra todo ataque eventual. Se han colocado minas flotantes en las proximidades del puerto de Jaffa. Se estudia un plan defensivo de la población civil. El experto británico al que se ha encargado el proyecto de protección contra los gases, recomienda la formación de grupos de enfermeros especializados, y la educación del pueblo, para poderse contar en caso de necesidad con un cuerpo lolicíaco especial. Se estudia también instalar detectores de aviones, para denunciar la aproximación de las formaciones aéreas enemigas, funcionando en combinación con las sirenas de alarma.

CUATRO EX-EMPLEADOS DE COMUNICACIONES PIDEN SE LES REPONGA POR LA LEY

Los señores Juan B. Scull Zayas, Miguel Lima Coca, Esteban Rodríguez Olivera y Fernando Cabezas Perdomo, nos remiten una exposición de motivos enviada a los Coroneles Federico Laredo Bru, Presidente de la República y Fulgencio Batista, Jefe del Ejército, en relación con las cesantías de sus cargos, dictadas por el Secretario de Comunicaciones, que ellos consideran ilegales.

Los mencionados ex empleados dicen que con violación de la «Ley Orgánica de Comunicaciones» han sido separados de los cargos, los que desempeñaron por muchos años y que apelaron a la Comisión del Servicio Civil y ésta dispuso sus reposiciones; que la Audiencia primero, y el Tribunal Supremo después, mantuvieron las resoluciones de la citada Comisión, por lo que el Secretario de Comunicaciones los reintegró a sus empleos, dejándolos nuevamente cesantes a los pocos días, alegando que este proceder obedecía a un acuerdo tomado en Consejo de Secretarios.

Piden justicia y ruegan al señor Presidente que se les reponga en sus respectivos cargos.

PRORROGA LA CAMARA LA FACULTAD DEL PRESIDENTE PARA DEVALUAR EL DOLAR

WASHINGTON, Abril 21. (AP).—La Cámara de Representantes aprobó hoy y envió al Senado un proyecto de ley prorrogando por dos años más la autoridad concedida al Presidente para devaluar el dólar, mantener el fondo de estabilización de 2,000 millones de dólares y pagar subvenciones a las nuevas minas de plata que se alumbren en los Estados Unidos.

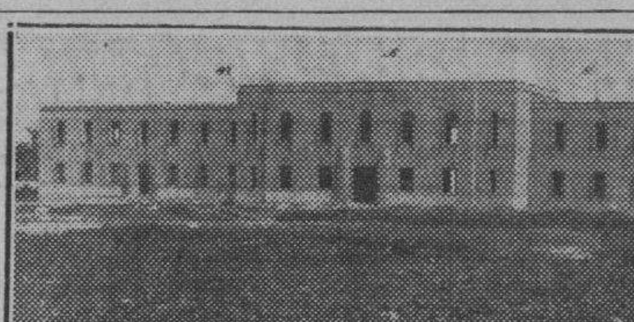

Escuela Vocacional de Santa Clara, próxima a inaugurarse, bajo la dirección del teniente coronel Gómez Gómez. Tiene capacidad para 600 niños y albergará cien de cada provincia. Está fabricada en un área de dos y media caballerías.

Francia aumenta sus gastos de guerra en 13,000 millones de francos y crea nuevos impuestos a fin de cubrirlos

Invitando a los ciudadanos a realizar nuevos sacrificios, el Ministro de Hacienda, Reynaud, dijo que la competencia de armamentos en Europa demanda esos gastos exorbitantes

PARIS, abril 21. (AP). —Francia ha arrojado 13.000 millones de francos o sea $343,200.000 en su máquina de guerra hoy con decretos leyes que rompen con todos los precedentes, al mismo tiempo que aumentó la semana de trabajo a 45 horas y estableció un impuesto del uno por ciento sobre las ventas.

Las nuevas leyes crearon «un impuesto de armamento» de uno por ciento en toda transacción al contado, han limitado los beneficios de las industrias que trabajan para la defensa nacional, han reducido los gastos ordinarios y han establecido nuevas reglas para aumentar la producción de los negocios privados.

El ministro de Hacienda Paul Raynaud, en un discurso trasmitido por radio a la nación, esta noche, dice que las nuevas leyes son «una prueba de la fuerza entre los regímenes totalitarios y nuestro gobierno de libertad».

Raynaud agregó que el impuesto sobre las ventas se aplicará a todos los residentes en Francia por igual, agregando que ha escogido este método con preferencia a la inflación.

Los nuevos impuestos se cree que darán 15.000 millones de francos, pero 2.000 millones de esa suma se destinarán a pagar el déficit de 1938 de la oficina nacional del trigo.

El gobierno irá aumentando los impuestos sobre las utilidades de la industria de armamentos por medio de escalas que se extienden desde el 50 al 100 por ciento.

Invitando a los ciudadanos franceses a realizar nuevos sacrificios, Raynaud dijo que la competencia de armamentos en Europa hace necesario el empleo de tan enormes sumas de dinero.

«Afirmó —dijo que nuestro país está lleno de recursos y que debemos ganar la prueba de fuerza y la ganaremos».

Reynaud ha estado trabajando en las nuevas medidas durante cinco meses y fueron firmadas hoy por el Presidente Albert Lebrún después de un consejo de ministros que se reunió en el Palacio del Elíseo.

Las medidas aprobadas hoy tenían dos finalidades:

Primera. Obtener nuevos ingresos para pagar el costo de la movilización de centenares de miles de reservistas franceses que han sido llamados a filas así como el costo de las medidas de precaución que se han tomado durante la tensión internacional.

Segunda: Obtener nuevos ingresos para el creciente costo de los armamentos, con inclusión del nuevo equipo para el ejército, la marina y el aire.

Reynaud anunció que se ha instituí do la semana de 45 horas para combatir los esfuerzos de un próximo al nuestro» cuyos obreros trabajan 60 horas.

Dijo el ministro que con centenares de miles de reservistas en el ejército durante la presente crisis, los que han quedado detrás tienen que trabajar un poco más a fin de dar al país los materiales de guerra necesarios.

Hizo una sombría descripción de lo que sucedería a la nación en el caso de que el totalitarismo ganase el control de ella.

«Nosotros no queremos que suceda eso—dijo— porque en una democracia libre del regimentación, tal brutalidad y tal esclavitud no son necesarias para que el país pueda desplegar toda su actividad».

En otro pasaje dijo:

«Durante catorce meses, en el corazón de Europa, grandes victorias se han ganado únicamente a causa de la virtud de los productos de las fábricas de guerra de nuestros adversarios.

«Hemos visto a países enteros desaparecer en las lagunas de la historia. El ritmo de la competencia de armamentos es cada día mayor».

Los nuevos decretos fueron acompañados de un aviso oficial acerca de una nueva emisión de bonos de la defensa nacional, amortizables en dos años, pero nada dice acerca de la cuantía del emprestito.

Al final de la lista de decretos aparece uno que establece la supervisión del gobierno en la propoganda extranjera en Francia pagada con fondos enviados desde el exterior.

Reynaud dijo que todo su plan se halla dentro de los límites del plan económico de tres años que trazó cuando tomó posesión del cargo en el gabinete del primer ministro Daladier.

Indicó que gran número de empleados del Gobierno serán cesanteados para reducir los gastos del presupuesto.

Otras dos delegadas han renunciado en el Congreso Feminista

Representaban a la Asoc. de la Prensa y al Partido Demócrata Republicano, de Guantánamo

Dos nuevas renuncias de delegadas al Congreso Nacional Femenino se nos remiten, para que las demos a la publicidad.

Corresponden a Carmen Luisa Parra Téllez, delegada por la Asociación de la Prensa y el Partido Demócrata Republicano; y Ana C. Rivas Ricores, delegada también de la propia organización política, que se muestran inconformes con la proyección política comunista que se ha dado al citado congreso.

Ambas damas, según se nos informa, pertenecen a los organismos directrices del «Partido Demócrata Republicano» en el término municipal de Guantánamo.

He aquí el texto de sus misivas:

La Habana, abril 21 de 1939.

A la Presidenta del Congreso Femenino,

Centro de Dependientes,

Habana.

Distinguida presidenta:

Inconforme con la proyección política comunista que se ha dado al Congreso Femenino, la que juzgo perjudicial para los fines que persigue y para que fué convocado, vengo por estas líneas a presentar a usted la renuncia irrevocable de mi cargo de Delegada, por la Asociación de la Prensa y el «Partido Demócrata Republicano», de Guantánamo.

De usted atentamente,

Carmen Luisa Parra Téllez,

Delegada al Congreso Femenino por la Asociación de la Prensa y el Partido Demócrata Republicano».

«La Habana, abril 21 de 1939.

A la Presidenta del Congreso Femenino,

Centro de Dependientes,

Habana.

Distinguida presidenta:

Inconforme con la proyección política comunista que se ha dado al Congreso Femenino, la que juzgo perjudicial para los fines que persigue y para que fué convocado, vengo por estas líneas a presentar a usted la renuncia irrevocable de mi cargo de Delegada por el «Partido Demócrata Republicano» de Guantánamo.

De usted atentamente,

Ana C. Rivas Ricores,

Delegada al Congreso Femenino por el Partido Demócrata Republicano, de Guantánamo».

AUTOMOVILES CIRCULADOS

Por transitar con exceso de velocidad, ayer fueron circulados por la policía, los vehículos siguientes:

Octava Estación: 5,040.
Oncena Estación: 17,661.
Décimatercera Estación: 66,920.
Décimacuarta Estación: 65,553.

Una sirvienta que fué acusada de un hurto, es detenida

Determinan su culpabilidad la Secreta y el Gabinete. Un expendedor de drogas, preso

Desde ayer está recluída en la cárcel de mujeres de Guanabacoa, Mercedes Mesa León, avecindada en San Cristóbal, 29, sirvienta que era de la señora Julieta Gutiérrez Jabique, residente en Sola 7, reparto Santos Suárez, ya que las investigaciones practicadas por el subinspector de la Policía Secreta Raimundo Aragón, al mando del Buró de Robos, y por las pruebas llevadas a cabo por el Gabinete Nacional de Identificación, se llegó a la evidencia de que fué la autora del hurto de prendas por valor de 300 pesos a la aludida señora Gutiérrez Jabique.

En efecto, ésta denunció en la Secreta que las prendas que había dejado en su habitación, sobre diversos muebles, habían desaparecido, recayendo sus sospechas en Mercedes, sospechas que se convirtieron en la comprobación de su delito, procediéndose posteriormente a la detención de la acusada por el subinspector Aragón, al que auxilió el soldado del Ejército Constitucional Oscar Gutiérrez, de la Sección de Radio del Cuartel General. Presentada Mercedes al Juzgado de Instrucción de la Quinta Sección, éste dispuso su ingreso en el citado penal, por el término de ley.

Preso Oscar Marrero, El Conde

Un detective de la Secreta del Buró de Narcóticos, ha informado a su jefe, comandante Menéndez, que Oscar Marrero Padrón, conocido por El Conde, preso por miembros del Servicio de Inteligencia Militar por comerciar con drogas, es, efectivamente, expendedor consumado, teniendo sus principales actividades en el Paseo del Prado, siendo, además, sujeto de pésimos antecedentes y conocido también por los nombres de Orlando Díaz González y Gabino Marrero Miniet.

El hurto de un reloj

También, un detective de la Secreta, del grupo 4, arrestó a Francisco Perales Santana, de Calixto García 72, Guanabacoa, por haberse evidenciado que fué el autor del hurto de un reloj en el Vedado, reloj que ocupó el agente de la autoridad en el domicilio del acusado. Se le recluyó en el vivac al no prestar la fianza de $100.00 que se le fijó.

Detenciones diversas

Detectives de la Secreta arrestaron a los siguientes acusados ante Juzgados Correccionales, los cuales quedaron libres al prestar la fianza que a cada uno se fijó:

Tranquilino Amores Domínguez, del reparto Los Pinos; Luis Venta García, del Vedado; José Antonio Fanega Teijeiro, de Lamparilla 412; Egor Schumer, de Villegas 425; Celestino Pérez Grandío, del Vedado; Jorge García Giménez, de Tacón 16; Francisco Wong, de Sol 463; Julio Alfonso Reyes, de Campanario 135; Shiban M. Magua, de Pasaje 164; José Kerr, de Merced 163; Severo Iglesias, de Ayestarán 101 y Carlos Alfredo Senior, de Luz 303.

ACUSADO DE HURTO

Eloísa Valdés, vecina de Atarés 59, fué detenida al ser sorprendida en los momentos que hurtaba cinco pares de medias que le fueron ocupadas, del establecimiento situado en Monte y Aguila.

CAYO DE LA SILLA

Estela Márquez Díaz, de 19 años y vecina del reparto Las Yaguas, sufrió una herida de carácter menos grave en el rostro, al caerse de una silla en su domicilio.

SE PRIVO DE LA VIDA EL SR. JOSE A. VILLENA, QUE FUE GOBERNADOR DE CAMAGUEY

Inaugurado el Hogar Infantil Campesino construído en los históricos terrenos de Mal Tiempo. Hallan ahorcado a un vecino del Central «Velasco». Los leones y los campesinos

MATANZAS

Se ahorcó de un árbol

MATANZAS, abril 21. DIARIO.—Habana.—Zacarías Tápanes Tápanes, de Matanzas, de 28 años, soltero, vecino de Versalles, suicidándose hoy, ahorcándose de un árbol existente al final de la calle Vera, declarando sus familiares que padecía de trastornos mentales.

—El Juez de Martí ha iniciado diligencias por el principio de incendio, en un tren, en la línea entre Máximo Gómez y Martí, por si fuera intencional el hecho. **Lovio.** Corresponsal.

Se privó de la vida

PERICO, abril 21. DIARIO. Habana.—A consecuencia de las graves quemaduras que se causó con propósitos suicidas, falleció esta tarde, en la finca «Reglita» de este término la señorita Evangelina González, blanca, soltera, de 28 años, ignorándose los motivos de su fatal resolución. **Dr. Acosta.** Corresponsal.

SANTA CLARA

Intensa campaña del Club Leones

SANTA CLARA, abril 21. DIARIO. Habana—El Club Leones, de esta ciudad, acordó hacer una intensa campaña entre todos los Club Leones de Cuba, y demás instituciones cívicas sociales, a fin de que estas refuten de manera enérgica los infundios que vierte contra el campesino cubano el colega «Miami Daily News» de Miami, pidiendo refuten al aludido periódico, los conceptos vejaminosos al campesino, al tratar sobre la competencia entre los agricultores cubanos y los de la Florida. Entre otras cosas dice el mencionado colega que el campesino cubano hace una vida de animal, que sus cosechas las siembra, dejándolas hasta el tiempo de su producción sin ocuparse de ellas, que son pasto de los animales y que el campesino contamina los productos que expende siendo causa de enfermedades.

Los Leones estiman que tales conceptos no deberían ser vertidos, para defender por tan injusto medio los productos floridanos.

También acordaron comunicar sus acuerdos al señor Secretario de Estado, para que actúe en su favor. **Armando Machado.** Corresponsal.

Inaugurado el Hogar Infantil

CRUCES, abril 21. DIARIO. Habana.—En la mañana de hoy, fué inaugurado el Hogar Infantil Campesino» de la Misión Educativa, número 6, enclavado en los históricos terrenos de «Mal Tiempo» con la asistencia de todos los sargentos Cívico Militares de dicha Misión, y los representantes de los 17 niños, que ingresan en este Hogar Campesino, y los familiares de éstos, admirando la obra levantada por el tesonero esfuerzo del capitán Rogelio Caraballo, secundando admirablemente, por el Jefe de la Misión Teniente Silvio de la Torre y sus subalternos, que interpretando la patriótica iniciativa de su Jefe máximo el Coronel Batista, pusieron manos a la obra hasta darle feliz terminación.

El teniente La Torre, formó a los niños en el campo de entrenamiento y les exhortó a que cooperaran con su comportamiento y disciplina al mejor éxito educativo; y les explicó que esa oportunidad que ahora tienen los niños campesinos, debían aprovecharla, para hacerse ciudadanos útiles para su patria. **Jacinto León.** Corresponsal.

Hallazgo de un esqueleto en un pozo

MERCEDES, abril 21.—En un pozo situado en la finca «Hondón», perteneciente a este Central, el campesino Pedro Sánchez, encontró el esqueleto de un hombre al parecer de la raza de color. El cabo Desiderio Jiménez Cejas, conjuntamente con el doctor Laureano López examinó los restos humanos y según declaraciones del doctor López, presenta un machetazo en un brazo y otro en el cuello. Al parecer se trata de un crimen. No ha sido posible considerar el tiempo, aunque se supone que data de muchos años. **E. de la Vega.** Corresponsal.

Sobre el mismo suceso

MANGUITO, abril 21. DIARIO. Habana.—Al efectuarse hoy la limpieza de un pozo en la finca «Hondón», en el lugar conocido por «Conuco», fué sacado del fondo un esqueleto humano, presentando un fuerte tajo en la parte occipital, así como también tenía cortado el cúbito y radio derechos. Parece tratarse de un hombre de la raza mestiza, joven a juzgar por su dentadura. Su muerte parece datar de muchos años, suponiéndose que sea del tiempo de la Guerra de Independencia. No obstante el Juzgado actúa. **Carrió.** Corresponsal.

CAMAGUEY

Se privó de la vida el ex-Gobernador José A. Villena

CIEGO DE AVILA, abril 21. DIARIO. Habana.—Esta mañana a las ocho, en el salón de la Sociedad «El Liceo», se privó de la vida, disparándose un tiro en la sién derecha el conocido político y hombre de negocios José Antonio Villena, ex Gobernador de Camagüey. Momentos antes de suicidarse, entregó a su amigo Eloy Martínez, un sobre con cuatro cartas dirigidas a uno de sus hijos, al Juez de Instrucción, a la Logia Modestia y al Procurador Augusto Venegas Pazos, en cuyas misivas hacía recomendaciones de su última voluntad.

La desaparición del señor Villena ha sido muy sentida en esta sociedad, donde gozaba de afectos y simpatías. El acto del sepelio se verificará mañana a las dos de la tarde. **Manuel Arango.** Corresponsal.

ORIENTE

La conmemoración de la Guerra Hispano-Americana

SANTIAGO DE CUBA, abril 21.—Los actos organizados para conmemorar la Guerra Hispano-Americana, resultaron lucidos. En el parque «Roosevelt» la banda ejecutó los Himnos cubano y americano, haciendo uso de la palabra el Cónsul de los Estados Unidos Milton Patterson Thompson.

En el Monumento de los soldados Desconocidos, Cubano Americano y Español, en la loma de San Juan, depositáronse ofrendas florales, haciendo uso de la palabra el capitán Manuel Cuevas Ferrer. Después en el fuerte «El Viso», depositóse una corona en el Obelisco, por el teniente cubano Franco, asistiendo las representaciones de las autoridades civiles y militares. **GARCIA.** Corresponsal.

LOS ALTOS DIRIGENTES DE LA EDUCACION PUBLICA HACEN UNA VISITA AL CENTRO TECNOLOGICO DE CEIBA DEL AGUA Y SE INTERESAN POR LA ENSEÑANZA PRACTICA INICIADA

Después de pasar toda la tarde de ayer en una inspección minuciosa del Centro Superior Tecnológico del Instituto Cívico-Militar en Ceiba del Agua, más de cincuenta de los más altos dirigentes de la Educación Pública expresaron su gran satisfacción por haber aceptado la invitación que les fué hecha por conducto del señor Secretario del Ramo.

Entre los distinguidos visitantes fueron anotados por el reporter el Superintendente General doctor Heliodoro García Rojas, los Superintendentes Provinciales doctores Eduardo Sánchez, de la Habana; Juan Francisco Sánchez, de Pinar del Río; Cleto Guzmán, de Santa Clara y Enrique Miyares, de Oriente.

Varios inspectores generales de especialidades y casi todos los inspectores provinciales, entre ellos los doctores Joaquín Rodríguez Lanza, música; Caridad Ituarte de Alpízar, artes manuales; América Pardo Suárez, dibujo y Emma Día Agüero, inglés, encabezaron el grupo de educadores que almorzó en el espacioso comedor, recientemente ampliado para acomodar a los mil doscientos niños que han de formar el cuerpo docente de este centro al abrir su próximo período escolar.

Especialmente interesados se mostraron los visitantes en cuanto a la instrucción práctica que observaron en los veintidós talleres en los cuales los niños de 14 a 15 años pasan dos semanas en cada uno, para que puedan conocer lo bastante de cada uno de los oficios para ser clasificados en cuanto a sus aptitudes, dedicándose luego al aprendizaje de aquel que más le conviene a cada uno.

Sin desatender en nada la parte docente en general, cada niño que pase los quince años y haya sido clasificado como apto para cierto oficio, recibe dos años de instrucción manual en el oficio escogido, para luego pasar a la Compañía de Cadetes, mayores de 17 años y salir de la institución un maestro de su vocación, preparado para la vida.

En la parte docente en general, eran muchas las notas tomadas sobre los sistemas de clasificación mental y de mantener estricta vigilancia sobre el progreso de cada niño y la efectividad de sus enseñanzas en cada estudio.

Una de las inspectoras, preguntada sobre la impresión que pudo haber advertido entre los miembros del grupo, dijo: No hay vocablo exactamente aplicable a todo lo que se advierte aquí. ¡Maravilloso!, es un adjetivo algo debilitado por el uso demasiado fresuente, pero uno que resulta el más adecuado al caso. A nosotros que tenemos que hacer lo que podemos con equipos tan deficientes, esto nos causa un poco de envidia y nos parece hasta fastuoso. Pero así es como debe ser la enseñanza del niño en Cuba y, por fin, tenemos un modelo. Ojalá que sirva de inspiración para que se ponga el resto de nuestra educación popular en condiciones ara acercarse en algo a lo que es esta muestra.

FALLECIO EL CORONEL ANGEL DEL CASTILLO Y QUESADA

Hoy, a las nueve de la mañana, recibirá cristiana sepultura en el cementerio de Colón el cadáver del coronel Angel del Castillo y Quesada, soldado del Ejército Libertador que luchó bravamente en la manigua camagüeyana por la libertad de Cuba.

El coronel del Castillo iba a ser inhumado en la ciudad de Camagüey, pero a última hora sus familiares decidieron hacerlo en la Habana.

Los restos mortales del fenecido se hallan expuestos en el Centro de Veteranos de la Independencia, en la calle de Monserrate y Teniente Rey.

Descanse en paz el adalid de la emancipación cubana y reciban sus familiares el testimonio de nuestra sincera condolencia.

ADHESIONES AL HOMENAJE A LOS PERIODISTAS J. F. VILLALTA Y C. CHARTRAND

Continúan los preparativos para el almuerzo-homenaje a los compañeros José F. Villalta y Carlos Chartrand, por haber sido designados Sub Director y Jefe de Información de «Información», respectivamente. Dado el cúmulo de adhesiones recibidas se puede garantizar que el acto resultará brillante, pues concurrirán al mismo periodistas, políticos, funcionarios, etc., deseosos de testimoniar su afecto a tan queridos compañeros.

Entre las últimas adhesiones recibidas figuran las siguientes: Dr. Joaquín Ochotorena, Secretario de Gobernación; Dr. Joaquín Martínez Sáenz, Senador José Ambrosio Casabuena, Sra. Carmen Moreno de Báez, Carlos Borroto, Jefe de Clasificados de «Información»; Octavio Lisarrague, Gonzalo González, José Benito González, Rafael Cepeda, Pablo Figueredo, Ernesto Aguilera, José Bernal Garrido, Armando de la Llera, Carlos Pérez Ramos, Arturo Ruiz, Dr. Antonio Bravo Acosta, Andrés Malpica, Presidente p. s. r. del Partido Socialista Independiente; Reynaldo León, Zoilo I. del Cristo y Carlos R. Guevara.

El acto tendrá efecto el domingo 30 del actual, a las 12 m., en el Club Náutico de Marianao. El precio del cubierto es de $1.50 y las adhesiones pueden enviarse a la Redacción de «Información», a cualquiera de los integrantes de la Comisión organizadora: Higinio Medrano, Manuel Hernández Valderrama, Ramón Valdes de la Torre, Antonio Gil Carballo, Carlos Girón Boffil o Augusto Martínez Pereira.

M.E.C.D. 2016

ANUNCIOS CLASIFICADOS DE ULTIMA HORA

COMPRAS

9 CASAS

COMPRO CHALET $40.000 VEDADO buen punto, prefiero esquina moderna urge operación. Nadal Belga, teléfono A-9173

CAMBIOS

24 CASAS

ALTURAS COLEGIO DE BELEN
Chalet recién fabricado de primera, moderno y elegante por finca de una o dos caballerías con residencia, en carretera cerca de la Habana. Informes: FO-1815

Arrendamientos.

A-2 ARRENDAMIENTOS VARIOS

CEDO OPCION ARRENDAMIENTO finca 1 y media caballerías, carretera Batabanó, kilómetro 11, casa, luz, agua abundante, 12 vacas, 120 gallinas, aperos labranza y siembras. Precio de ocasión: :I-6124.

VENTAS

48 CASAS

GANGAS: CAMPANARIO UNA PLANta: sala, comedor, 2 cuartos, baño moderno: $3,500; San Nicolás, una planta: sala, cuarto, baño: $2,300. Jorge González, Aguiar 206: M-7785.

VENDO HERMOSA RESIDENCIA, sin estrenar última novedad, Josefina-Agustina, una cuadra Diez Octubre Víbora ganga. También se construyen gusto delinteresado. Teléfono I-3055

ALMENDARES MONOLITICA, VEA esta oportunidad fin de mes, jardín, portal, sala, 2 cuartos grandes, baño intercalado comedor fondo, cocina entrada automóvil traspatio frutales 10x47. Fuentes Nro 7 entre 1a y 3a está vacía $3,600 dueño I-4104

VENDO LUJOSO CHALET SANATOrio en lo más alto de Santos Suárez, jardín, portal, sala 3 cuartos baño a todo lujo, comedor, cocina garage cuarto criado con servicio y muchos detalles más. Vista hace fe. Precio: $7.000 fabricación de primera. I-7306 Velasco.

VEDADO $6.000 CALLE C PARTE alta vendo casa jardín, portal, sala, comedor, 4 cuartos, garage, 2 cuartos criados, 364 metros, ganga sólo esta semana está vacía, llaves:: Nadal Belga, San Lázaro 553 A-9173

SANTOS SUAREZ
Para liquidar herencia, remato las siguientes casas. Y solares
SAN JULIO.
3 Cuartos, baño color, carpintería de primera terreno al fondo $6.800.00
ESTE DE LA LINEA
(Al fondo Crusellas, tres cuartos baño intercalado $3.000.00
SANTA IRENE
Monolítica con seis cuartos en 5.000.00
Terreno de esquina con 1112 varas a $2.50 la vara.
No trato con corredores. Para ver lo que desee llame al I-3197

REPARTO LA SIERRA
$10,000
Vendemos casa moderna, construcción de primera. Compuesta de jardín, portal, sala, hall, gabinete, 4 amplias habitaciones, 2 baños intercalados, comedor, cocina y pantry, garage, un cuarto y servicio de criados y traspatio, acera de la brisa y próximo al reparto Miramar. Tratos directos: Quintana e Hijo, Chacón 203. M-8182.

GANGA: EN $6,500 SE VENDE LA lujosa casa Marqués González 863, entre Figuras y Benjumeda. Compuesta de sala, saleta corrida, cuatro cuartos, baño intercalado de gran lujo, servicio de criados, cocina de gas y carbón, calentador y conexión para refrigerador eléctrico. Informa su dueño Aguiar 305, altos. Telf. A-7830. Puede verse de 8 a 11 a. m. y de 1 a 5 p. m.

GANGA: EN $6,500 SE VENDE LA preciosa casa, San Lázaro 806, entre Vista Alegre y Carmen, a una cuadra de la Calzada de la Víbora. Construcción de gran lujo. Compuesta de portal, sala, saleta corrida, cuatro cuartos, baño intercalado de gran lujo, comedor al fondo, cocina, servicios de criados. Informa su dueño:: Aguiar 305, altos. Telf. A-7830. Puede verse de 9 a 11 a. m. y de 1 a 5 p. m.

EXENTO DE CONTRIBUCION
Se vende muy barato chalet, calle 18, entre E. y F., Almendares, moderno, confort. Construcción sólida. Puede verse a todas horas:: M-2863, F-3131.

CASITA $1,000 CONTADO, $500.00 plazos de $20.00 mensuales. Renta $20.00. Tres habitaciones mampostería, techos monolíticos, cerca tranvías Playa. D. T. Silva: FO-2149, Séptima número 88, entre 5 y 6, Buenavista.

EDUQUE A SUS HIJOS BIEN
Y económicamente, comprando un chalet recién fabricado, de primera moderno y elegante, a dos cuadras del Colegio Belén, junto a Calzada de Columbia. Informan FO-1815

FUNDARAN EN MATANZAS EL CONSEJO SAN CARLOS DE LOS CABALLEROS DE COLON

El día primero de mayo entrante tendrá lugar en la ciudad de Matanzas la fundación del Consejo San Carlos No. 2805 de la Orden de Caballeros de Colón, para lo cual el Diputado del Distrito No. 1 del Estado de Cuba de la Orden, señor José A. Pérez Valdés, está organizando, asesorado de las correspondientes comisiones, los actos del programa, que son los siguientes:

8:30 a. m. Misa rezada de Comunión en la Catedral. 10:00 a.m. Iniciación de los miembros fundadores, ejemplificación del Primer Grado de la Orden, en el Colegio de los Hermanos Maristas. 12:30 p.m. Receso para almorzar. 3:00 p. m. Ejemplificación de los Grados Segundo y Tercero. 7:00 p. m. Receso para comer. 8:00 p.m. Instalación de los Oficiales del nuevo Consejo y entrega al mismo de su Carta de Constitución.

Los actos citados se celebrarán con toda la solemnidad que los caracteriza.

FALLECIMIENTO

En el hospital «Calixto García» falleció Pedro Báez Rivero, vecino de Güines, a consecuencia de las heridas que se produjo el 23 de febrero último con propósitos suicidas.

ESPOSA AMENAZADA

Julia González Roano, se personó ayer en la Séptima Estación, acusando a su esposo Isidoro Fundora Pérez de haberla amenazado con matarla. Ignora los motivos que tenga para ello.

VENTAS

48 CASAS

CALLE 10 ENTRE 5 Y 6 AVENIDAS de la Ampliación Almendares. Vendo una casa: portal, sala, 2 habitaciones, comedor al fondo, cocina y baño completo. Informan en la misma, casa rosada.

VENDO EN SANTOS SUAREZ, HERmosa residencia sin estrenar. Magníficas vías de comunicación, cuatro cuartos, garage, hermoso comedor, cocina con horno y carbonera. Mayía Rodríguez núm. 418.

49 SOLARES

MIRAMAR ESQUINA $3.50
Se vende solar completo de esquina a la entrada del reparto $3.50 para, caben tres casas. Olózaga, 8 esquina 3a Ave. Miramar FO-3752

MIRAMAR ENTRE 5a Y 3a $3.75
Vendo solar de centro a una cuadra del Reloj y a pocos pasos de la 5a. Avenida $3.75 vara, Olózaga, 8 esquina 3a Ave. Miramar FO-3752

VENDO PARCELAS VEDADO CAlle 24 entre 23 y 21 en $3.500, calle 26 entre 23 y 21 en $3.000, calles asfaltadas. Aguiar 368 M-6886

SOLAR CALLE 23 A PLAZOS VEdado, buena medida, a $7.50 y $8; también vendo parcelas chicas. Véame y aproveche hoy. Aguiar 368 Telf. M-6886

VENDO UN SOLAR EN LA CALLE 29 (entre C y D) acera de la brisa con 1,000 metros a $8.25 no doy corretaje y esta oferta sólo por tres días no molesten sino para hacer la escritura, no acepto oferta a menos precio. Teléfono M-2218

VENDO SOLAR MAGNIFICO DE ESquina, Mayía Rodríguez y Carmen, 22.73 x 30.63 varas. Véalo y ofrezca: I-3055. Oswaldo.

ALTURAS DEL RIO ALMENDARES $3 200
Vendemos solar de 800 varas, situado en lo mejor de este reparto, próximo al paradero del conde Rivero, terreno llano y sólido, rodeado de estupendas mansiones. Este terreno costó $8,000. Tratos directos: Quintana e Hijo, Chacón 203. Telf. M-8182.

50 FINCAS RUSTICAS

LA FINCA MAS BONITA DE LA provincia de la Habana, a 10 minutos de las Playas de Guanabo y a 25 minutos del Capitolio. Una caballería de tierra toda laborable con su chalet sin estrenar, de mampostería y teja con cinco habitaciones, baño intercalado, comedor, cocina de carbón y eléctrica, portal, a la redonda, jardines, acueducto con su turbina eléctrica, 1.000 árboles frutales de todas clases. Casa para campesino, chiqueros para cochinos, nave para ordeño de vacas, palomares, gallineros y cuarto para incubadoras. El que compre esta finca y la viva, puede sacar la comida de la casa y puede dejarle los productos que venda en la misma puerta de la finca de $150 a $160 mensuales. Trato directo con el dueño. Teléfono XO-1543

51 ESTABLECIMIENTOS

GRAN NEGOCIO: SE VENDE EL mejor garage de La Habana, 50 automóviles fijos estorage, moderna venta de gasolina y lubricante en tiempo muerto. Más de $200.00 utilidades. Precio: $4,500. M. Dono, Morro 67, bajos.

BODEGA-CANTINA, EN $1,500
Sola esquina, una cuadra San Lázaro. Vende $35.00 diarios. Paga poco alquiler, o la cambio por propiedad. Informes a todas horas: Dragones y Amistad, café. Angel Alvarez.

53 AUTOMOVILES-ACCESORIOS

FORD 1937
Cuatro puertas Sedan con baúl, vestidura de piel, solo 20.000 kilómetros nuevo de todo. Alvarez, 25 Nro. 7 casi esquina a Marina, costado Edificio Carreño

Carvajal S. A. AUTOS DE USO
MAÑANA DOMINGO
Continuaremos nuestra venta Dominical de 8 a 12 a. m. Verdaderas gangas en automóviles y camiones.
Ford de Marianao

AGENCIA NASH
25 ESQUINA A INFANTA
AUTOMOVILES

Buick	1937
Plymouth	1938
Dodge	1937
Studebaker	1936
Ford	1936
Chevrolet	1936
Nash	1937
Cadillac	1937
Graham Paige	1936
Pontiac	1927

Grandes facilidades de pago para carros nuevos y de uso. Recuerde que el Nash puede convertirse en cinco minutos en una cama doble lista para el descanso. No compre sin vernos y saldrá complacido.
AGENCIA NASH
25 ESQUINA A INFANTA
U-1799 y U-2511

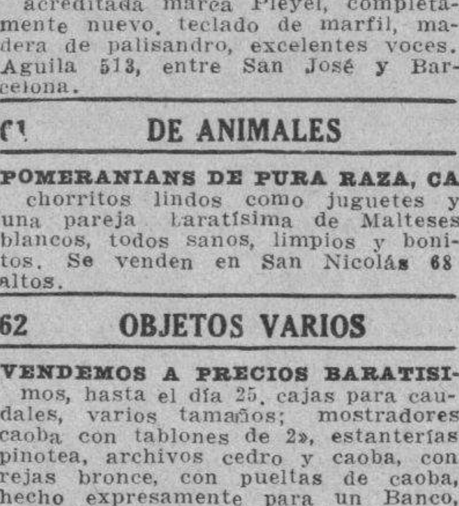

NUESTROS CARROS DE USO SON RECONDICIONADOS Y GARANTIZADOS
R & G
Grandes facilidades de pago
"AUTO MODERNO"
La Casa de Autos de Uso como Nuevos
MARINA NUM. 121
Teléfono U-3773

FORD 1936
Sedan de cuatro puertas como nuevo gomas y pintura nuevas mecánica garantizada. Amplias facilidades. Alvarez 25 Nro. 7 casi esquina a Marina, costado Edificio Carreño.

SE VENDEN 2 FORD DEL AÑO 30, 4 puertas a primera oferta razonable M Nro 74 esquina a 13 Vedado

VENTAS

53 AUTOMOVILES - ACCESORIOS

VENDO BUICK SIETE PASAJEROS año 1932, gomas nuevas Dunlop, 19 por 6.00, buen estado. Oportunidad. Precio $120.00. Informes I-6124.

PARTICULAR CAMBIA O VENDE Buick moderno, cinco pasajeros, por camión Ford o Chevrolet de 5 toneladas. Sr. José Manuel, garage Carranza, Belascoaín y Campanario. Telf. U-2122.

Aquí está su AUTOMOVIL

APROVECHE ESTAS GANGAS. VENGA HOY MISMO A VERLAS

CHYSLER del 36 para sportman.
CADILLAC turismo, 7 pasajeros
PLYMOUTH del 37, con baúl y radio.
PLYMOUTH del 38, en perfectas condiciones
CHYSLER del 38, como nuevo.
DODGE del 37.
PONTIAC del 34, como nuevo.
FORD del 37, baúl y vestidura cuero.
CHEVROLET del 33, 34 y 35, 36 y 37, de 2 y 4 puertas.
ROCKHIE del 34, de 4 puertas.
PLYMOUTH del 34, de 4 puertas.
BUICK del 35, 36, 37.
FORD del 35, de 4 puertas.

CAMIONES

TRAN-BUS FARGO del 37.
FARGO completo del 37.
FORD del 37.
CHEVROLET del 37.
CHEVROLET reparto.

VEALOS

MOTORES, S. A.
Agentes CHRYSLER, PLYMOUTH Y FARGO.
27 y ESPADA
U-1011, 12 Y 13 HABANA

DODGE DEL 37, COMO NUEVO, 4 puertas, excelentes gomas 6 capas, menos 20,000 kilómetros corridos, chapa particular. Ultimo precio: :$625.00 Telf. I-3065.

54 MAQUINARIAS

GANGA
Se vende un magnífico tostadero de café, marca «Royal», Informan en Galiano Nro. 107

56 MUEBLES Y PRENDAS

LIQUIDACION DE ABRIL

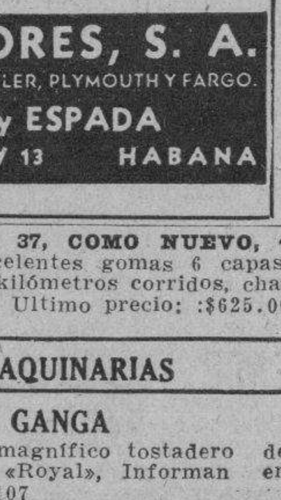

Gran surtido en objetos de arte, lámparas, alfombras, cuadros, jarrones, figuras porcelana, bronce y mármol, apliques, candelabros e infinidad de objetos propios para regalos, que liquidamos por todo el mes de abril, a precios increíbles. No se lamente luego, pase ahora y podrá seleccionar a su gusto.

«LA PREDILECTA»,
San Rafael 803, casi esq. a Oquendo
U-2530

VENDO LINDAS COMODAS PALIsandro y boulle con espejos, regios candelabros, bandejas y bracero plata piezas únicas, tapices orientales; lindas lámparas antiguas, porcelanas chinas y españolas; gran valor; encajes y abanicos y objetos de arte, 8 No. 58, entre 3 y 5, Vedado.

60 INSTRUMENTOS DE MUSICA

$55.00 VENDE FAMILIA PARTICUlar piano moderno en flamantes condiciones, regias voces, teclado de marfil blanco, Santa Emilia 158, casi frente al parque de Santos Suárez.

SE VENDE UN PIANO EN $80.00; un juego de sala en $15.00; un juego de comedor $30.00; una máquina de comer $10.00; 2 escaparates $10.00; un chiffonier y una coqueta $5.00; y varias lámparas y otros objetos en $5.00. Calle 16 número 306, entre 19 y 21. Se pueden ver de 2 a 6 p. m.

VENDO FLAMANTE PIANO DE LA acreditada marca Pleyel, completamente nuevo, teclado de marfil, madera de palisandro, excelentes voces. Aguila 513, entre San José y Barcelona.

61 DE ANIMALES

POMERANIANS DE PURA RAZA, CAchorritos lindos como juguetes y una pareja baratísima de Malteses blancos, todos sanos, limpios y bonitos. Se venden en San Nicolás 68 altos.

62 OBJETOS VARIOS

VENDEMOS A PRECIOS BARATISImos, hasta el día 25, cajas para caudales, varios tamaños; mostradores caoba con tablones de 2», estanterías pinotea, archivos cedro y caoba, con rejas bronce, con pueltas de caoba, hecho expresamente para un Banco, mesas escritorios de cortinas y planas de coaba. Para informes: M-7273.

YATE AMERICANO, 30 PIES SALON cocina, nevera, servicio ,cabina, motor especial, 100 kermat, 15 a 17 millas. Vendo barato, Río Almendares. Benedicto.

Dinero-Hipotecas.

64 OFERTAS

PRESTAMOS SOBRE AUTOMOVILES
Operaciones en 2 horas. Módico interés, hipotecas, ventas decasas, etc. Edificio «Larrea», Empedrado y Aguiar, departamento 322. Roberto López. Telf. M-3653.

DOY DINERO HIPOTECA DESDE $500 hasta $5.000 con buena garantía y bajo interés, traiga títulos y firmará enseguida. Nadal y Belga, San Lázaro 553 altos teléfono A-9173

PARA LAS DAMAS

70 INTERES PARA LAS DAMAS

UNIFORMES

Uniformes azul y blanco . .	0.75
Más finos	1.25
Delantales blancos con festón	0.25
Delantales azules con peto	0.40
Los mismos, sin peto . . .	0.35

BAZAR INGLES
GALIANO Y SAN MIGUEL

ALQUILERES

79 HOTELES

REINA NUM. 14
Residencia de lujo. Espléndidas habitaciones con baño privado, agua fría y caliente, garantizando que nunca falta el agua. Muebles nuevos, de lujo, pudiendo traer sus muebles si lo desean. Garantizamos la mejor y más sana comida de La Habana. Precios de situación. Reina 110 moderno, 14 antiguo, entre Galiano y Rayo.

82 APARTAMENTOS

15 Y 20, VEDADO APARTAMENTOS modernos sala, comedor una y dos habitaciones, lujoso baño y cocina de gas. Desde $25.00 informes en los bajos a todas horas

SE ALQUILA SAN JOSE ESQUINA a San Nicolás apartamento moderno a dos cuadras de Galiano, sala, cuarto baño cocina, llave en el café. Informan F-6784

APARTAMENTOS DE LUJO
Acabados de construir. Lo más moderno y lo más céntrico. Ideal para matrimonio, Galiano 205, entre Virtudes y Concordia. Informan: Teléfono: F-3317, y en el apartamento número 1 del edificio.

84 HABITACIONES

ALQUILO HABITACION, GALIANO 108, esquina a Lagunas, segundo piso: A5-4121.

NEPTUNO 616, PRIMER PISO. SE alquila hermosa y fresca habitación; otra pequeña hombre solo. Agua abundante.

EN CASA DE FAMILIA RESPETAble se alquila una habitación con desayuno para una o dos personas. También un garage. Llame al teléfono FO-2981.

HABITACIONES Y APARTAMENTOS en Compostela 457, entre Amargura y Teniente Rey. Se alquilan cómodas y ventiladas habitaciones y apartamentos. Informan en la misma, Sr. Rodríguez.

ALQUILO SALA PARA CORTA FAmilia, con comida o sin ella. Compostela 566, entre Muralla y Sol, primer piso.

85 NAVES - LOCALES

ALQUILO ESQUINA PARA ESTAblecimiento o pequeña industria y con local anexo para otro establecimiento más chico o vivienda, servicio y cocina 6 puertas a la calle, a una cuadra del tranvía; véalo y ofrezca alquiler. Lanuza y Diez Reparto Almendares, Marianao, lugar céntrico. Llaves en el mismo, Telfs: FO-3494 y A5-5771 Dr. Galbán López

SE ALQUILA UN LOCAL CON TOdos los enseres, armatoste y mostrador y nevera, todo buen estado, en Santos Suárez. Lo mismo se vende. Informan: Concha y Fáblica, café. Telf. X-2268.

87 HABANA

ALQUILO LOS BAJOS DE MANRIque Nro. 810 cerca de Reina, con sala, y dos cuartos a la brisa, con agua abundante, diez y ocho pesos, de 9 a 11 y de 4 a 6

SE ALQUILAN LOS ALTOS DE Amargura 357: sala, recibidor, tres cuartos grandes, comedor, patio y tras patio, baño completo con calentador, cuartoy servicio de criados y cocina.

SE ALQUILAN LOS MODERNOS ALtos de Sitios 505, casi esquina a Marqués González, 3 habitaciones, sala, comedor, cocina y baño intercalado. Informes: M-1916. Llave bodega.

SAN MIGUEL 1006 ALTOS ENTRE Infanta y San Francisco cuatro habitaciones, sala, comedor etc. agua siempre. Calentador hornilla. Baño intercalado y criados. Cerca Universidad, Carmelitas, rodeada carritos, guaguas, $43. Informes misma lechería, carbonería, carnicería o F-7532

SAN LAZARO 320, ENTRE SAN NIcolás y Galiano. Agua nunca falta, fría y caliente, sólo quedan: bajos principal y segundo piso: sala, comedor, 2 cuartos, baño lujo, cocina, servicios criados: $43.00, $45.00, $47.00 encargado allí. Informes: M-2863 y F-3131.

CONSULADO NUMERO 30, ESQUINA a Genios. Se alquila moderno piso alto: recibidor, sala, comedor, dos cuartos con closets, servicios de criados. Informes en la misma.

CONSULADO NUMERO 9, CASI ESquina a Prado. Se alquila moderno piso alto: recibidor, sala, hall, comedor, dos dormitorios con closets, baño completo intercalado, cuarto y servicio de criados. Hay elevador día y noche. Informes en la misma.

SE ALQUILA LA MODERNA planta alta, toda decorada, Aramburo 204, esquina a Concordia, con gran sala, recibidor, tres espaciosos cuartos, baño intercalado, comedor al fondo, cuarto y servicios de criados. Agua abundante. La llave en la bodega La Regente. Precio: $36.00 Informes: F-7170.

SUSCRIBASE Y ANUNCIESE EN EL «DIARIO DE LA MARINA»

ALQUILERES

87 HABANA

EN $25.00 SE ALQUILA LA CASA Marqués González 313, o leta C., entre San José y San Rafael, acabada de pintar, compuesta de sala, comedor, una habitación grande, 2 patios, baño completo y cocina. Llaves en el puesto de frutas de San José y Marqués González. Informan: Aguiar 305. Telf. A-7830.

EN $34.00 SE ALQUILAN LOS MOdernos y lujosos altos de San José 762, entre Lucena y Marqués González, compuestos de sala, recibidor, tres cuartos, saleta de comer al fondo, baño completo, cuarto y servicios de criados. Abundante agua por motor para subirla. Informan: Aguiar 305, altos. Telf. A-7830.

ALQUILO MODERNOS BAJOS
Condesa 167 entre Lealtad y Escobar: Sala, recibidor, dos cuartos, baño intercalado, comedor y cocina al fondo. Llaves al lado, en el 169.

89 CERRO - PALATINO

EN $20 SE ALQUILA LA LINDA CAsa Colón 416 entre Daoiz y Velarde, Reparto Las Cañas, Cerro, con portal, sala, comedor, cuatro cuartos, amplia cocina y baño; con patio lateral y traspatio con árboles frutales. La llave en la misma. Informan Reina 410 altos, Telf M-3741

90 MARIANAO - REPARTOS

SE ALQUILA EN MIRAMAR, ESpléndida residencia, lujosamente amueblada: :portal, hall, living room, comedor, cuatro cuartos, tres baños, garage para cuatro máquinas ,cuarto de criados, radio, vajilla, frigidaire: $230.00 alquiler: F-2880.

AMPLIACION DE ALMENDARES— calle Diez entre Ave. 10 y 11, alquilo precioso chalet dos plantas sala, comedor, tres cuartos, closets, garage, etc. Precio $37.00 Informan: Aguiar 107, bajos exígense referencias.

LA SIERRA 65 PESOS CHALET DOS plantas garage, parque inglés, esquina sombra, altos cuatro habitaciones primera esquina Diez dueño la misma. Telf FO-1259

ESPLENDIDA RESIDENCIA DE ESquina, rodeada de jardín, portal, vestíbulo, 2 salas, gran comedor, 3 cuartos empleados, pantry, cocina, lavadero, garage dos máquinas. Altos 5 hermosas habitaciones, saleta, dos baños. Quinta Avenida esquina 8, reparto Miramar, Informes: F-7787.

CONCEPCION ENTRE GENERAL Lee y Maceo, Quemados de Marianao: prtal, sala, 2 cuartos, baño moderno y cocina. Llave al lado. Informes: M-2863 y F-3131.

SE ALQUILA EN AVENIDA DE ALturas, entre Paz y Central, reparto Kohly, acera de la sombra, cómodo y moderno chalet de dos plantas, Renacimiento Español, decorado, con magnífica escalera de mármol, compuesto de tres amplias habitaciones, baño intercalado, portal, jardines y terrazas al frente y fondo, garage y demás comodidades. Renta de acuerdo con Amillaramiento y Ley de Alquileres: $60.00 mensuales. Para más informes llame al FO-2360.

91 JESUS DEL MONTE - VIBORA

DIEZ DE OCTUBRE 515, A DOS CUAdras de la Parroquia: terraza, sala, cuatro amplias habitaciones, lujoso baño intercalado, comedor, cocina, cuarto y servicio criados. Casa moderna. Están pintándola: U-1428.

JESUS DEL MONTE: SE ALQUILAN los altos de Rodríguez esquina a Fomento: sala, saleta, 4 cuartos, baño, cocina y terraza. Agua a todas horas, a una cuadra de la Calzada. Telf. A-9918.

93 LUYANO

$13.00 CASITA MODERNA: SALA, dos habitaciones, cocina, baño y patio. Rodríguez 463, entre Reforma y Guasabacoa, una cuadra del cine de Fábrica.

98 ALQUILERES VARIOS

VARADERO: SE ALQUILA HERMOsa residencia frente a la Playa Norte. Apartado 1052, Habana.

SE SOLICITAN

95 CRIADAS - CRIADOS

SE SOLICITA UNA SEÑORA PARA ayudar a los quehaceres de una casa en Arbol Seco 53, entre Estrella y Maloja.

SOLICITO MUCHACHA, DUERMA colocación, ayudar dos niñas y ayudar limpieza. Sueldo: $6.00 y uniformes. Belascoaín 808, esquina a Peñalver, segundo piso, derecha.

PARA EL REPARTO BARANDILLA se solicita una sirvienta para las habitaciones y coser. Tiene que tener referencias. Sueldo: $20.00. Informan de 2 a 4, en Quinta Avenida y 30, reparto Miramar, Sra. Menéndez.

114 AGENTES - VENDEDORES

AGENTES AMBOS SEXOS PARA proponer buen artículo indispensable todo hogar. Sueldo y comisión. Prefiérese con experiencia. Solamente de 8 a 10 a.m. Padre Varela 965

117 SOLICITUDES VARIAS

EMPLEO PERMANENTE
E INTERES
EN NEGOCIO ESTABLECIDO
Se interesa un hombre con amplia experiencia entienda de especialidades tipo «Ten Cent» Escriba dando referencias y conocimientos a: «Tien:- da. Anuncios Clasificados DIARIO DE LA MARINA

SE OFRECEN

118 CRIADAS-CRIADOS

SE DESEA COLOCAR UNA MUCHAcha de color para criada o manejar. No importa ir fuera de La Habana. Telf. M-4611.

SE OFRECE UN BUEN CRIADO ESpañol con buenas referencias, honrado y trabajador. Telf. F-7150.

DESEA COLOCARSE UN JOVEN campo para criado, camarero o ayudante de cocina. Telf. M-4797. Preguntar por Rabelo.

SE OFRECE UNA SIRVIENTA O manejadora, joven blanca con referencias, desea casa de moralidad. Telf. F-6027

DESEA COLOCARSE JOVEN ESPAñola para criada de mano. Tiene referencias. No le importa ir para los repartos. Telf. A-4128.

SE OFRECE CRIADA PARA CUARtos o comedor, tengo buenas referencias; también me puedo colocar de manejadora; salgo a los repartos y a donde se ofrezca, 23 No. 407, esquina a J. Telf. F-2524.

SE OFRECE UNA MAGNIFICA CRIAda de mano o cuarto. Tiene referencias buenas, no le importa ir a los repartos o para cualquier lugar. También maneja. Informes: Castillito. F-3141.

119 COCINERAS-COCINEROS

SE DESEA COLOCAR UNA MUCHAcha española, para cocinar y limpiar; siendo matrimonio o corta familia, es formal y trabajadora. No le importa dormir fuera. Informes: Telf. A-8066.

SE OFRECE UNA SEÑORA DEL campo con referencias para cocinar y limpiar menos de 15 pesos no trabaja. Llamar a María Telf X-2315

SE OFRECEN

119 COCINERAS-COCINEROS

UN EXPERTO COCINERO Y REpostero de color, para casa particular prefiere familia prominente y de buen gusto, tiene recomendaciones, llamar al Telf. F-5355 por Miguel.

SE DESEA COLOCAR UNA JOVEN para cocinar o limpiar; si es corta familia para todo. Tiene referencias. Telf. U-7078.

DESEA COLOCARSE SEÑORA PEninsular de mediana edad, para cocinar, sabe la cocina española y criolla, hace repostería. Tiene referencias. Telf. F-6047.

SE DESEA COLOCAR UNA ESPAñola de cocinera. Tiene buenas referencias y 15 años de pláctica, cocina de distintas formas. Telf. U-2863.

SE OFRECE ESPAÑOLA PARA COcinar y limpiar a corta familia. Es formal y sabe cumplir con su obligación: M-2183.

SE DESEA COLOCAR COCINERA repostera, cocina criolla y española, es trabajadora y formal. Ayuda algo a la limpieza, pero no cocina y limpia. Menos de 15 pesos no se coloca. Telf. M-4212.

SE OFRECE UNA MAGNIFICA COcinera para cocinar solo o cocinar y limpiar. Tiene magníficas referencias, sale a finca, playas, repartos o al interior. Informes: Castillito. F-3141.

125 CHOFERES

SE DESEA COLOCAR CHAUFFEUR español 12 años de práctica siempre particular conoce mecánica y manejo toda clase de autos con muy buenas referencias de las últimas casas que trabajó F-5887

CHOFER MECANICO ESPAÑOL, 20 años de práctica y referencias a satisfacción, se ofrece para casa particular. Telf. M-6034.

SE OFRECE UN CHAUFFEUR DE color con 15 años de experiencia y tiene recomendaciones de referencias Telf. X-3676 preguntar por Suárez, de no estar al momento comunicarse con la solicitud.

PROFESIONALES

1 ABOGADOS Y NOTARIOS

LEY DE ALQUILERES. DIVORCIOS, Consultas sus problemas con el **Bufete Rodríguez-Rendueles.** Empedrado Nro. 366, M-2634. Habana.

LEON BRUNET, ABOGADO
DIVORCIOS OCHO DIAS. PENSIOnes y Jubilaciones quince días tramitación rápida de asuntos: Civiles, Criminales, Administrativos, de lo Contenciosa- Administrativo y Tratajos Notariales. Consultas a domicilio. Doctor León Brunet, San Francisco 264 Telf U-2840

3 DRES. en MEDICINA.

DISPENSARIO MEDICO
Asma, Hemorroides, Tratamiento especial para niños faltos de peso, apetito, asmáticos, en el brote denatario, bronquitis crónicas, raquitismo, Consultas de 1 a 3 p.m. Lunes, miércoles y viernes, precios módicos. Consultas a domicilio, previo aviso. Línea Nro. 102, altos, esquina a M, Vedado, F-3463

DR. ALFREDO COMAS
Especialista del Instituto del Cáncer. Enfermedades venéreas, sífilis; impotencia; afecciones de señoras; tumores del útero y pechos. Aplicaciones del Radium. Horas de a 5. Telf. M-7728, San Nicolás número 260, entre Neptuno y Concordia. Habana.

GABINETE OBSTETRICO GINECOLOGICO, DR. EVARISTO PEREZ RIVERO
Habana 712, entre Luz y Sol. Consultas diarias de 1 a 5 p.m. Enfermeras especializadas en tratamientos de enfermedades de señoras. Partos, trastornos del período, insuficiencia ovárica. Menopausia. Telf. A-8930

DR. A. LABRADOR
Especialidad enfermedades estómago, intestinos. Flujos crónicos. Venéreos y Sífilis. Corazón, Riñones y Pulmones, inyecciones intravenosas. Se hace toda clase de análisis. Consulta gratis de 8 a 11. Pagas 1 a 3.
Angeles Nro. 7 entre Reina y Estrella A-0801

DR. ANTONIO PITA
Enfermedades Nerviosas y Endocrina (Exclusivamente)
Desequilibrios v a g o-simpáticos y glandulares. Psicastenia, Neurastenia, Impotencia y Frigides sexuxal. Contando con un bien montado Instituto de diagnóstico y Fisioterapia. Consultas previamente concedidas $10.00. Consultas de 8 a 9 y de 1.1|2 a 4 p. m. $5.00. No visita ni da consultas por correo. San Lázaro 67, teléfono A-9292 Habana.

DR. J. LYON
(De la Universidad de París)
Especialista en la curación radical de las hemorroides sin dolor ni operación. Consultas diarias de 1 a 3. Consulado 29, altos esquina Genios

DRA. MARIA JULIA DE LARA
Médico cirujano. Clínica privada Partos, ginecologíı y Ciruga Plástica, Calzada 110, entre Paseo y A. Telf. F-5008.

GABINETE UROLOGICO GENERAL
DE PROFILAXIS VENEREA
Curamos todas las enfermedades de las vías urinarias en pocos días sin dolor. Blenorragia, Cistitis, Prostatitis, Orquitis, Ulceras, Chancros, Flujos de Señora, Impotencia, debilidad sexual tanto en el hombre como en la mujer. Consultas y curas gratis para los pobres, de 7 a 11 de la mañana todos los días. Curas o tratamientos pagos de 11 a 8 de la noche. Consultas y curas reservadas, llame al Telf. M-3606. Jesús del Monte No. 179, Bajos, frente a la Quinta de Dependientes. Habana. Hacemos toda clase de análisis de Laboratorio.

DR. A. VENERO
Curación rápida enfermedades venéreas, impotencia, sífilis, electricidad médica, diatermia, ozoterapia etc. Cuota semanal. Consultas: 10 a 12 y 4 a 6 San Miguel No. 301 esquina a San Nicolás A-9380.

DR. GARCIA RIOS
CIRUJANO - GINECOLOGO
Enfermedades de Señoras. Esterilidad, Frigidez sexual. Aborto habitual. Consulta y reconocimiento $3.00. San Nicolás 614. Telf. M-1540.

POLICLINICA INTERNACIONAL
Director Dr. David Cabarrocas, San Miguel 462 entre Lealtad y Escobar. Gratis a los pobres con radioscopias análisis, diatermia, rayos ultra-violetas luz alpina; inyecciones, medicinas, aplicación de aparatos de yeso; raspados; curas; operaciones. Tratamiento de tuberculosis con éxito desde la primera semana al desaparecer la fiebre. Turnos de $5.00 a hora fija Telfs. U-2737; F-4045.

DR. ROSAL
Sistema nervioso. Corazón, Medicina interna. Consulta diaria de 4 a 6. San Miguel 507, bajos, entre Gervasio y Escobar. Telf. U-2342

DR. FRANCISCO J. DE VELASCO
Corazón, Pulmones, Estómago e Intestinos
DR. RUBEN DE VELASCO
Corazón; Pulmones; Enfermedades de los niños. Consulta de 1 a 3. días laborables. Horas especiales, previo aviso. Salud 208 moderno. Telf M-6068

PROFESIONALES

3 DRES. EN MEDICINA

DR. OCTAVIO RIVERO
asma, tuberculosis, enfermedades pulmonares y alérgicas. Coriza, urticaria.
Ex asistente servicio del profesor Gaye (Barcelona), ex jefe clínico Dispensario Antituberculoso Municipal. Consultas: lunes, miércoles y viernes, 1 a 2: martes, jueves y sábados: 9 a 1 p. m. Campanario 209: M-6258.

DR. HERNANDEZ
SIFILIS-VENEREO
Especialmente:: Heredo-Lues, trastornos nerviosos, mentales de la sífilis. Impotencia, Astenia, debilidad sexual (ambos sexos). Consultas 12 a 2. Morro 54. Telf. A-8006

DR. MESA RAMOS
PIEL, SIFILIS, VENEREO
Impotencia esterilidad, etc. Consultas y tratamientos 8 a 9 a. m. 5 a 7 p .m. Perseverancia 154, bajos, entre Animas y Virtudes.

Dr. Alejandro Muxó
VIAS URINARIAS
Especialista de la clínica-hospital «Cuatro de Septiembre» y de la quinta «Covadonga» del Centro Asturiano. Cirugía génito urinaria. Enfermedades venéreas y trastornos sexuales. Consultas diarias de 4 a 7 p. m. Perseverancia 163 entre Animas y Virtudes. Telf. A-7001.

DR. MARINO RAMOS
Especialista del Hospital Mercedes
Medicina General. Enfermedades de la infancia. Niños retrasados. Consultas diarias 4 a 7 p. m. días festivos 10 a 12 m. Reina 212 M-2107.

DR LUIS BERMUDEZ GARCIA
ENFERMEDADES DE LA PIEL
Vías urinarias y nerviosas, Tratamiento de la Impotencia y Esterilidad, por métodos propios, tanto en el hombre como en la mujer, Electroterapia y Diatermia a domicilio.
Consultas: de 8 a 8 $5.00
Profilaxis Venéreas: a cualquier hora.
Escobar No. 512, entre Zanja y Salud. Teléfono U-1288

DR. A. BARBA INCLAN
Especialista huesos, articulaciones p músculos. Cirujano Ortopédico del Hospital de la Policía Nacional y ayudante del Profesor A. Inclán. Consultas diarias 2 a 3. San Lázaro Nro. 170. Honorarios módicos Electricidad médica y masajes.

DR. ALFREDO COMAS
Especialista del Instituto del Cáncer. Enfermedades venéreas, sífilis; impotencia; afecciones de señoras; tumores del útero y pechos Aplicaciones del Radium. Horas de 2 a 5. Telf. M-7728, San Nicolás número 260, entre Neptuno y Concordia, Habana.

Dr. JOAQUIN PUJOL IZQUIERDO
De las facultades de Medicina de París y de la Habana. Enfermedades del Corazón. Electrocardiografía-ortodiagrafía. Consultas: Lunes, miércoles y viernes de 3 a 6. Calle 9 No. 301 esquina a I. Telf. F-7730. Vedado.

4 OCULISTAS

DR. JOSE ALFONSO
OCULISTA
NARIZ, GARGANTA Y OIDOS
Ex-Especialista del Centro Asturiano. Consultas de 2 a 5, $3.00. Turno fija, $5.00, Mutualizables de 10 a 12. Monte 1120 esquina a San Joaquín. Teléfono U-2330. Prescripción de cristales.

5 DENTISTAS

LA UNION

Clínica Dental. Lo más moderno en trabajos de la boca. Médicos precios. Consultas gratis. Abierta hasta las 10 de la noche. Reina 258, entre Manrique y Campanario.

DR. JOSE MARIA GATELL
CIRUJANO DENTISTA
Especialista en extracciones sin dolor, puentes de oro y dentaduras postizas, arreglo de puentes y planchas en 6 horas, a los clientes del interior les termino en 24 horas, Facilidades de pago. Consultas de 8 a 8. Calle Habana 414 (bajos) entre Obispo y Obrapía.

6 COMADRONAS

CONSUELO RUDA
Comadrona ex-interna de la casa de Salud «La Balear», muchos años de práctica. Consultas gratis Franco 7, bajos, entre Carlos III y Estrella. U-5824

COMPRAS

9 CASAS

COMPRO CASA DE MAMPOSTERIA de $1.200 a $1.400 en Santos Suárez, Víbora, Lawton, Jesús del Monte o Luyanó. Directamente de su dueño. Diríjase al departamento de Anuncios Clasificados del DIARIO DE LA MARINA por escrito. Sr. M. Silva.

DESEO COMPRAR UNA CASA QUE esté bien situada y fabricada, a precios razonable, no quiero ganga pero tampoco cara. Informes directos del propietario. Tel. A-9173 .

OJO, PROPIETARIOS
Invierto 100.000 pesos compro propiedades antiguas de Prado a Belascoaín y de San José a San Lázaro. Manden medidas. Precio que sea razonable, si no pierde su tiempo. Pedro Sala, Teresa Blanco Nro. 202 Repanto La Asunción, Luyanó.

COMPRAMOS CASA ANTIGUA O moderna en la Habana que esté en calle de comercio, y cuyo precio no exceda de $60.000, tratos directos, dé informes a Quintana e Hijo, Chacón 203 M-8182

COMPRASE HABANA, CASA UNA planta, nueva o antigua, enclavada Estrella a San Lázaro, Galiano a Belascoaín. Informe el dueño directamente. Telf. F1-7381. Edificio «Larrea».

10 SOLARES

COMPRO DE CONTADO 2 SOLARES en el reparto Ampliación de Almendares, no importa estén pegado al Monte Barreto operación rápida, dé informes a Quintana e Hijo, Chacón 203, M-8182

11 FINCAS RUSTICAS

COMPRO FINCA DE 2 O 3 CABAllerías que esté de la Habana a Caimito de Guayabal o lugares próximos pagamos de contado operación rápida, dé informes a Quintana e Hijo, Chacón 203, M-8182

12 ESTABLECIMIENTOS

COMPRO
Café o bar de refrescos en sitio animado. Ofertas con precio, lugar y alquiler K H.

SE COMPRA CASA DE HUESPEDES en punto céntrico precio que sea razonable. Preguntar por señor Amador Telf. M-3269.

14 AUTOMOVILES-ACCESORIOS

SOLICITO AUMOMOVIL AUSTIN, de cualquier tipo en buenas condiciones que no pase de $10. Llame a Francisco Guzmán en Cuba Nro. 6, bajos Telf. M-5288

COMPRO BUICK DEL 38 5 PASAJEros en buen estado, precio de ocasión. Diríjase a G. Martínez apartado 2290.

COMPRAS

17 MUEBLES Y PRENDAS

A-9003. COMPRO MUEBLES TOdas clases oficinas, todos objetos arte, máquinas coser, sillones barberías, pianos, mamparas, lámparas, cajas hierro, camas, pupitres, contadoras, todo lo que venda. Teléfono A-9003.

M-9136: COMPRO
Muebles, máquinas coser, escribir, sumar, oficinas completas, archivos, contadoras, equipajes ,alfombras, lámparas, objeto arte, caja hierro, armatostes, sillones inválidos, gabinete médico, sillones barberos. Compro toda clase de objetos, divisiones, mamparas, etc.

M-2687 COMPRO ROPA USADA
De caballeros: Si usted tiene ropa, zapatos, maletas usados, Martínez paga bien. Villegas 266 esquina a Lamparilla. Telf M-2687

M-7084 COMPRO MUEBLES, CLAros antiguos y modernos, máquinas coser, escribir, lámparas cristal, pianos, libros, porcelanas, baúles maletas, abanicos, ropa, vajillas, alfombras, plata, burós, archivos, compro libros. M-7084

U-1800: OBJETOS DE ARTE
Compro muebles antiguos, modernos, sillas, cuadros, casas completas. Compro nos, adornos, enveras, archivos, burós, pianos, máquinas escribir, coser, objetos de plata, oro, porcelana y compro todo. Telf. U-1800

COMPRAMOS MUEBLES DE TODOS los estilos, lámparas, objetos de arte, porcelanas, plata etc. Teléfono A-7913

M-7084 COMPRO MUEBLES, CLAdros antiguos y modernos, máquinas coser, escribir, lámparas cristal, pianos, libros, porcelanas, baúles maletas, abanicos, ropa, vajillas, alfombras, plata burós, archivos, compro libros. M-7084

DESEO COMPRAR UN RELOJ DE bolsillo con cadena de oro. Escribir a T-100 DIARIO DE LA MARINA Anucios Clasificados.

COMPRO
ROPAS U-1510 MUEBLES
Máquinas de coser, juegos cuarto comedor, sala, archivo, vajilla porcelana o plata, artículos arte, neveras radios, máquinas escribir Pago bien dinero en mano. Seriedad.

M-5091
Se compran muebles, máquinas coser, escribir; loza, cristales, prendas y ropas. Negocio rápido M-5091

A-7795 COMPRA MUEBLES
De todas clases. Pagamos más que nadieñ También vendemos, cambiamos y alquilamos. No venda sin antes hacer una llamada A-7795. Vamos en el acto. «La Honradez», Máximo Gómez 85, 357 moderno.

COMPRO ARCHIVO METALICO TAmaño legal. Cuatro gavetas, avisar D. Emilio Chavez A-8008

COMPRAMOS JOYAS
Antiguas y modernas, con brillantes, zafiros; rubíes y esmeraldas finas; oro; platino; plata y enchapes hasta en pedazos. Objetos de plata; bandejas: juegos de café; cubiertería y otros artículos. Rosarios de oro y plata; con cuentas de perlas; corales, amatistas etc. Pagamos bien. Vamos a domicilio.
CARBALLAL HERMANOS
San Rafael 618, entre Gervasio y Belascoaín. Telf. U-5744

COMPRO MUEBLES M-7679
Máquinas coser, escribir, oficinas, neveras, lámparas, juego cuarto, comedor, sala, piezas sueltas, cajas caudales, contadoras, vidrieras, cafés y fondas. Pago más que nadie. Tel. M-7679.

COMPRO JOYAS CON BRILLANtes, oro, plata, platino, prendas antiguas, oro viejo, objetos arte. Pagamos bien «La Nacional». Villegas 359 entre Teniente Rey y Amargura, A-9915.

M-2104. COMPRAMOS MAQUINAS de coser y de escribir, pagamos más. Angeles 173 esquina a Corrales.

19 LIBROS E IMPRESOS

NECESITO LIBROS USADOS DE TOdas clases, compro cualquier cantidad pagándolos bien. Llame al teléfono A5-4322 y pasaremos a domicilio. Librería «Venecia», Obispo 602 A5-4322

21 INSTRUMENTOS DE MUSICA

COMPRO PIANOS DE TODAS MARcas aunque sean viejos. U-2728

Arrendamientos

A-1 FINCAS RUSTICAS-URBANAS

ARRIENDO FINQUITA $30.00 MENsuales entre Lisa y Arroyo Arenas con su casa y garage de mampostería. FO-2503.

EN CAIMITO ALQUILO FINQUITA con buen chalet en $35.00, buena y abundante agua. Informan en el U-2994

REPARACIONES

42 MUEBLES Y PRENDAS

TAPICERIA
De J. Santeiro. Sitios No. 264, entre Escobar y Lealtad. Telf. A5-1921. Fundas y cojines para toda clase de muebles.

TAPICERIA Y DECORACION
La Casa Barro. Se tapiza toda clase de muebles, se hacen cortinas fundas y cojines. Se barnizan muebles. Escobar 266, Telf. M-2160.

REPARACIONES DE MUEBLES
Casa «Coro». Barnizamos toda clase de muebles y tapicería. Especialidad en colores, combinaciones de maderas y chapas. Limpieza de muebles a domicilio. Estrella 27, entre Aguila y Angeles. Telf M-2127

¡Repare a tiempo su nevera!
Rionda, Esmaltados por calefacción eléctrica. Infanta 1.059. Telf. U-5963.

GARCIA ESPINOSA
Mueblería y Tapicería. Tener sus muebles flamantes es sinónimo de prosperidad. Píntelos, Tapícelos. Llámenos. Teléfono U-1424. San Rafael entre Aramburo y Soledad. No cobramos lujo.

REPARAMOS SUS MUEBLES POR poco dinero dejándolos como nuevos. Casa Pardo. U-5761. Los modernizamos, barnizamos a muñeca y esmaltamos Duco. Pintaos imbres en general, vapor y neveras. Tapicería en general. Azogamos espejos. Trabajos garantizados. San Rafael Nro. 610 entre Gervasio y Belascoaín.

VENTAS

48 CASAS

SE VENDE CASA ANTIGUA PROpia para buen edificio con 240 metros calle Angeles entre Monte y Corrales, acera nones dueño C 668 Vedado.

M.E.C.D. 2016

VENTAS

CASAS

PLAYA BARACOA: SE VENDE CAsa con portal corrido, sala, comedor, cuatro habitaciones, baño completo, pantry, cocina, agua abundante, garage, servicio de criados, acera del mar. Solar incripto Registro de la propiedad .Informan: Telf. FO-7568.

CASAS EN VENTA PARA INFORMES Y VERLAS: TELEFONO: F-3429 REPARTO ALMENDARES

Calle E. entre 14 y 16: $6,500; calle E. esquina a 16: $7,000; calle E. entre 16 y 18: $ 6,500; calle E. esquina a 18: $7,000;. Estas casas tienen portal amplio, sala, comedor, pantry, cocina, tres habitaciones con baño intercalado, garage, cuarto alto con baño, jardín al frente y al costado las de esquina y lavadero.

CALLE 16, ESQUINA D. $5,700

Tiene portal, comedor, cocina, pantry, tres habitaciones con baño intercalado, garage, cuarto alto con baño y lavadero, jardín al frente y al costado.

CALLE D. ESQUINA A FUENTES

Preciosa casa estil omoderno, sin estrenar. Tiene jardín al frente, portal, sala, comedor ,pantry, cocina de gran lujo, estilo americano. En el alto, 4 amplias habitaciones con lujoso baño intercalado, garage, servicio de criados, lavadero, cuarto de criados con baño, garage, jardín, portal y patio, terraza: $9,500.

CALLE D. ENTRE FUENTES Y 18, AL LADO DE LA ANTERIOR

Preciosa casa estilo moderno, sin estrenar. Tiene jardín al frente, amplio portal, sala, comedor, pantry y cocina de gran lujo estilo americano, cuarto de criados con servicio, biblioteca, garage, patio y lavadero. En los altos cuatro amplias habitaciones con lujoso baño intercalado y terraza: $10,500.

CALLE E. ENTRE 16 Y 18

Preciosa casa de dos plantas independientes, compuestas de amplio portal, sala, comedor, cocina, pantry, dos habitaciones de 4x4 con lindo baño intercalado, cuarto y servicio de criados, lavadero, garage, jardín al frente y patio: $11,000.

CALLE E. ENTRE 14 Y 16

Bajos: portal, sala, comedor ,pantry, cocina lujosa estilo americano, servicio de criados y patio. Altos: dos amplias habitaciones y baño precioso en verde, intercalado: $4,500.

ESTO SI ES GANGA

En $4,300 libre gravamen, vendo casa esquina, 2 plantas, techos monolíticos, pegadita Calzada de Infanta, casa de centro, 2 plantas independientes, techos monolíticos, en $3,750. Dueño vuela, apúrese. F. Marín, Empedrado 218: A-7958.

LUYANO: $2,800

Hermosa, moderna casa: :portal, sala, recibidor, 4 cuartos, baño intercalado, comedor al fondo, cocina, patio. Informes: O-Reilly 251, departamento 407: M-1072.

VENDO: JOVELLAR 170, PROXIMO a Infanta, casa propia para gran familia, 10x31, planta y media, techo monolítico; bajos: zaguán, sala, saleta, 3 cuartos, baño completo, comedor amplio, gran patio, cocina moderna; altos: cuatro cuartos, baño intercalado y azotea. Informan en la misma.

PRECIOSO CHALET

Vendo: Figueroa entre Vista Alegre y Carmen, con jardín, portal, sala, hall, comedor, 3 habitaciones, baño intercalado, cocina, pantry. cuarto y servicio de criados. Informes: Telf.

APROVECHE PARA FABRICAR, HAbana, casa San Nicolás 280 metros, situación inmejorable a menos 25 pesos metro, fácil fabricación entre casas. Informes: F1-7381, edificio Larrea 332.

ESQUINA

De 3 plantas, con comercio en bajos, en lo mejor de La Habana: $8,000. Informes: O-Reilly 251, departamento 407: M-1072.

CALZADA COLUMBIA $2,900

Jardín, portal, sala, 3 cuartos grandes, hall, baño intercalado lujoso, comedor, cocina, patio. Techos monolíticos. Es preciosa. Informes: :O-Reilly 251, departamento 407: M-1072.

VEDADO 11 CASAS CHICAS

En la Avenida Concepción, Víbora, en $9,000. La ganga del año. Renta 105 pesos al mes. Informes. Galiano 509. García.

VENDO HERMOSO CHALET REparto Almendares, calle A. entre ... y Lanuza, compuesto de sala, ... cuartos, lujoso baño, gran comedor, hermosa cocina, lavandería, 2 cuartos criados, garage y cuarto chofer, todo decorado. El jardín más lindo del reparto. Precio: ... Puede verse cualquier hora. FO-2247.

VEDADO: CERCA DE LA CALLE 15 ... sombra, vendo una casa de moderna construcción, en $8,500. Verdadera oportunidad para comprar barata. Informes: Guillermo del Monte Habana número 264: M-2474.

VEDADO, CALLE 17 CERCA G. MOderna, 2 plantas independientes, cada una jardín. portal, sala, saleta, baño, comedor, garage, 683 metros, citarón, monolítica. $30,000. Campanería, Aguiar 206. M-7785.

VEDADO CERCA 23, CALLE LETRA. ... una planta. 700 metros moderna: jardín, portal, sala, hall, 6 cuartos, dos baños, comedor, garage; ... calle 19 cerca 12, una planta monolítica: $5,500. Campanería, Aguiar 206, M-7785.

SANTOS SUAREZ LIBERTAD, MO... Jardín, portal, sala, 2 cuartos, comedor, garage: $3,400; O-Farrill ... sala, comedor, 4 cuartos, patio ... D-Strampes ,moderna, jardín, portal sala, 3 cuartos, comedor: ... Campanería, Aguiar 206. Telf.

... $1,000 CONTADO, $50 O PLAzos de $20 mensuales renta $20 3 habitaciones mampostería techos monolíticos cerca tranvía Playa D. T. ... FO-2149 Séptima Nro 88 entre ... 27, ... Buenavista

HABANA. CALLE REFUGIO. CERCA ... Prado, vendo casa dos plantas, techos monolíticos, 7,50 metros de frente. Verdadera ganga: Informa G. del Monte, Habana 264.

SANTOS SUAREZ

Moderna casa, portal, sala, recibidor, 3 cuartos, baño intercalado, comedor, $2,700; otra, jardín, 2 cuartos, comedor, portal, $1,400 contado, $3600 largo plazo. San Lázaro 71. M-2846.

AVENIDA ACOSTA

Preciosa, jardín, portal, sala, comedor, 2 cuartos, lujoso baño, servicio criados, $4,300; otra Avenida Mayía Rodríguez, jardín, 4 cuartos, muchas comodidades: $7.500 ... San Lázaro 71. M-2846.

¡$2,300!

Luyanó: Moderna casa, una cuadra Calzada, portal, sala, recibidor, 2 cuartos, baño intercalado, comedor ... $2,300, otra portal, 3 cuartos, entrada máquina: $1,700. San Lázaro 71. M-2846.

¡$1·100!

... casa cielo raso, dos posesiones, $1,000, otra Lawton portal, tres cuartos: $900 contado; Arroyo Apolo moderna, de 2 cuartos, traspatio $1,900 a plazos. San Lázaro 71. M-2846.

VEDADO CALLE 13 ENTRE J Y L, ... se vende esta hermosa casa ... intervención de corredor, puede verse de 9 a 11 de la mañana y de ... de la tarde

VENTAS

48 CASAS

GRANDES OPORTUNIDADES PARA RENTA QUINTANA E HIJO

Casas, solares, hipotecas, Chacón 203, bajos, M-8182

VEDADO

Calle 17 vendemos casa moderna 2 plantas independientes, compuesta cada planta de jardn, portal, sala hall, 6 cuartos, 2 baños intercalados, comedor, cocina y pantry, garage dos cuartos de criados, altos iguales. Costó $108.000. Hoy se regala en 26.500 pesos. M-8182

Vedado calle 13 próximo a Paseo, vendemos chalet moderno 2 plantas, compuesto de jardn. portal, vestíbulo, sala, comedor, cocina y pantriy; 1 cuarto servicio de criados, altos escalera de mármol; recibidor, 5 cuartos, baño completo y terraza. Costó $35.000. Se regala en $11.000. M-8182

Vedado, valle 11 próximo a G. vendemos chalet compuesto de jardín, portal, sala, recibidor, comedor, cocina, y pantry, 3 cuartos criados, garage para 2 máquinas altos. 4 cuartos, baño completo y dos terrazas. Precio: $11.500. M-8182

Vedado, calle 12 próximo a 21 vendemos casa 2 plantas independientes, compuesta cada planta de jardín, portal, sala, 4 cuartos, baño intercalado. comedor cocina y servicios criados, cada planta. Precio: $8.500. Renta $72. M-8182

Vedado calle 4 entre Línea y 17 vendemos casa moderna de esquina, dos plantas independientes, compuesta cada planta de jardín. portal, sala, comedor, 4 cuartos baño completo, 1 cuarto y servicio de criados. Cocina pantry y garage. Precio: $20.000.00.

Habana

Próximo a San Lázaro vendemos edificio moderno 30 casas, 1,000 metros de superficie, renta $700.00 mensuales. Precio. $70.000, Siempre todas las casas están alquiladas. Abundante agua.

Habana próximo a Carlos III vendemos casa moderna 2 plantas independientes, compuesta cada planta de sala. 3 cuartos, baño intercalado, en colores, comedor al fondo, cocina, servicio de criados; patio. Techos monolíticos y carpintería de cedro. Renta $90.00. Precio $9.000 M-8182

Habana, próximo a Belascoaín vendemos casa de esquina 2 plantas con comercio. Renta $100. Precio: 12.500 pesos; otra próxima al Palacio Presidencial de 3 plantas moderna con dos comercios Precio: $9.000. Telf.: M-8182.

Reparto Miramar

Vendemos elegante residencia una planta compuesta de jardn, portal, vestíbulo, hall, sala, cerrada, gabinete, 4 amplias habitaciones, 2 baños de gran lujo: gran comedor, cocina y pantry; garage para 2 autos cuartos y servicios de criados patio y traspatio. Precio de oportunidad. M-8182

Reparto Miramar, próximo a la 5a Ave. vendemos chalet estilo Misión, compuesto de muchas comodidades. Precio: $15.000. M-8182

Reparto Almendares

Vendemos elegante chalet, construcción de lujo, compuesto de jardín, portal, sala, gabinete, comedor, cocina y pantry, 1 cuarto y servicio de criados; garage y un gran traspatio. Altos: 5 cuartos, baño de lujo, y terraza. Precio: $9.500 con facilidades de pago, exento de contribución Telf. M-8182

SAN MIGUEL DE LOS BAÑOS

Vendemos o arrendamos casa propia para larga familia también casa de huéspedes esquina de fraile compuesta de 11 cuartos y 7 baños, garage para 4 máquinas, 2 salas y 2 comedores y portal corrido por ambas calles. El que compre esta casa disfrutará de buena salud y ganará dinero. Precio de Oportunidad M-8182

ALTURAS DE ALMENDARES

Vendemos chalet moderno compuesto de jardín portal sala, comedor, cocina, pantry, 1 cuarto y servicio de criados, garage y traspatio. Altos: 4 cuartos, recibidor, terraza, baño completo. Precio: $8.500. M-8182

Reparto La Sierra

Vendemos casa moderna compuesta de jardín, portal, sala, comedor, 3 cuartos, baño intercalado. Cocina patio y garage. Precio: $6,500. M-8182.

Chacón 203, bajos. M-8182

LA SIERRA. CHALET COLONIAL, dos años construído, con todas comodidades y fabricación de primera, espléndido traspatio, véndese $9,000 con facilidades pago. Primera Nro 36, entre 6 y 8, dos líneas ómnibus esquina, puede verlo, está vacío. Informes F1-7431.

CASITA PARA RENTA, CALLE Cienfuegos, sombra, renta con Ley de Alquileres $36 y se vende en $3,800 Miró, Aguiar 361 A-8577.

VEDADO-CHALET

Calle L cerca de 21 en un cuadro de 325 metros hermoso chalet bajos todas las comodidades y altos, terrazas y habitaciones y 2 baños. José B. Fernández, Obrapía 308 M-7430 y M-1506

VEDADO: $11,000

Vedado cerca de 23 de 2 plantas independientes, 4 habitaciones cada piso acera de la sombra a 50 metros de 23. José B. Fernández Obrapía 308. M-7430 y M-1506.

CAMPANARIO: $3,600

Campanario cerca de Reina casa mide 6.50 por 16.50 (son 103 metros) sala, recibidor, baño intercalado, 2 habitaciones, comedor, cocina y patio, toda reconstruida paredes anchas pisos mosaicos. José B. Fernández Obrapía 308 M-7430 y M-1506

EN ARELLANO 310 CANTERAS DE San Miguel al lado de la Compañía de Teléfonos casa pequeña en parcela de 7 por 30 se da en 1.000 pesos, por apuro. Informes en la misma todo el día

SE VENDE UN BUNGALOW COMpuesto de sala, comedor, tres cuartos, cocina gran baño servicios de electricidad de la Compañía Cubana, agua abundante, con portales, carretera de entrada con cuarenta mil metros de terreno. Cien metros de frente a la carretera de Managua, kilómetro 14. Las guaguas paran en la portada. Precio. $5,000.00. Informan: teléfono M-1187

POR NO PODER ATENDERLA SE vende una casita en Florencia 57. Informan en la bodega, al lado.

VEDADO RESIDENCIA DE ESQUINA CON 862 METROS EN $17,000

A menos de $20.00 fabricación y terreno. Casa colonial con jardines, portales, recibidor, sala, gabinete 5 grandes habitaciones, lujoso baño completo, regio comedor al fondo, pantry, cocina, 2 cuartos de criados con servicio, garage, cuarto de chofer y patio. Una verdadera ganga. Pedro de la Cuesta. A-8697 y FO-2419.

VENTAS

48 CASAS

SE VENDE SAN NICOLAS 612 ENtre Reina y Salud acera brisa casa antigua para fabricar 8x35. Su dueño FO-3379

SE VENDE CASA DE UNA PLANta en Buen Retiro, Marianao, calle Reina, entre Medrano y Robau, portal, sala comedor, 2 cuartos, cocina, pantry, cuarto de criados, garage. Precio: $4,500.00. Area total: 1,075 varas. Fabricación: 175 metros. Informes: The National City Bank of New York.

EN LA LOMA DE JACOMINO $2,500

Casa monolítica, compuesta de jardín, portal, sala, 2 habitaciones, comedor al fondo, cocina, patio, garage, gran traspatio, frente a dos calles, 50 mts. de fondo. A 10 metros de la Carretera Central. El lugar más saludable de Cuba. Llaves: Pedro de la Cuesta. A-8697 y FO-2419

VENDO CASA BONITA $1,500, TEchos monolíticos portal, sala, saleta dos habitaciones baño completo, cocina garage, Matanzas 18, Quinta Canaria, agua Calabazar, reparto Porvenir está vacía, 148 varas, San Lázaro 682 U-1802

ALMENDARES $3,000

Calle A entre 16 y 18 acera de la sombra. Calle asfaltada, ómnibus por la puerta, tranvías por el fondo. Con portal, sala, 2 habitaciones, baño intercalado completo, comedor al fondo, pantry, cocina, entrada para garage. Está desocupada, llaves: Pedro de la Cuesta A-8697 y FO-2419.

VENDO LA CASA MONTE 992 PROximo a Castillo, de dos plantas y acabada de construir poarte de ella. En la misma informan, no corredores.

LA SIERRA: PARCELA 11x23 VS. en $1.500, calle B y Octava, A. la Brisa, frente ómnibus y tranvías. Buenas residencias. Facilidades pago. Dueño F1-7431.

POR EMBARCAR VENDO HERMOsa residencia esquina jardín, portal, sala, gabinete, 4 habitaciones, 2 baños, comedor, toda decorada, cocina, garage, servicios, cuarto criados. Para informes Santiago Martín, Avenida 9 entre 6 y 7, Ampliación Almendares. Se dan facilidades. No corredores.

!HABANA $2,200!

Próxima a Reina. casa: sala, saleta, 2|4. azotea, buen estado: $2,200; otra: sala, comedor, 2|4, baño intercalado, azotea $3,800; dos plantas modernas, inmediata Universidad, $9,300. S. Lázaro 71. M-2846.

MENDOZA

Alto y saludable, sin estrenar, casa, jardín, portal, sala, comedor. hall, 3|4, lujoso baño, cuarto servicio criados, pantry, cocina: $5,500. San Lázaro 71. M-2846.

PLAYA DE BARACOA: SE VENDE una casa con la propiedad del terreno; se da barata por necesitarse dinero con urgencia. Telf. I-4070.

VEDADO. EN LA CALLE 21, VENDO una casa en $21.000, que es un regalo, techos monolíticos, garage y gran situación. Informa: G. del Monte. Habana, 264. M-2474.

LA SIERRA, SA VENDE BONITA casa situada Séptima entre 8 y 10. Informan 18 No. 6, bajos. Calzada y Línea de 8 a 10 p.m. No informan otra hora.

VENDO CASA EN LA SIERRA, ACAbada de fabricar, portal, sala, comedor, 3 cuartos. 2 baños, garage, cocina y traspatio. Informan en la misma. Calle 10 entre 3a. y 5a.

A FABRICAR

Propietarios llamen a Fonollar, casas de 2 y 3 habitaciones, en $2.000, $2,500 y $3.000 caoba, cedro, monolíticos baños y cocina color y modernos, para otras construcciones, precios especiales, fabrique, no compre FO-2856. Vean otra 13 entre 6a. y 7a. Almendares.

BONITA CASA R. ALMENDARES

En el punto más céntrico de este reparto. calle Quinta No. 39, entre 14 que es la doble línea del tranvía y guagua, próxima al crucero de Playa, todos los días de dos a seis puede Ud. ir a ver esta casa que como regalo se vende en 3,800 pesos, se compone de jardín, portal, sala preciosa, comedor idem, tres cuartos, baño con todas sus piezas, gran cocina de gusto, patio cementado, etc. lista para mudarse a ella. Buena barriada, etc. F. Marins, Empedrado 218. A-7958.

POR EMBARCAR VENDO HERMOsa residencia esquina jardín, portal, sala, gabinete, 4 habitaciones, 2 baños, comedor, toda decorada, cocina, garage, servicios, cuarto criados. Para informes, Santiago Martín. Avenida 9 entre 6 y 7. Ampliación Almendares. Se dan facilidades. No corredores.

VENDO PROGIMO GOBERNACION y Obras Públicas 2 plantas modernas 6x24, sala, saleta(3 cuartos, un apartamento azotea, renta $60. en $6.800, rebajando $1.600 moratoriados. Notaría Smith. M-7081

Eantos Suárez frente tranvía doble línea, vendo una planta con 300 metros, renta $60.00, en $2,800, nada igual, trato directo. Notaría Smith, M-7081

2,600, 2 cuadras Concha y 2 calzada Luyanó, una planta 6x20, portal, sala, recibidor, 2|4, 4 por 4, comedor, baño completo, patio y traspatio. Notaría Smith. M-7081

1,750, Compradores de Luyanó, una cuadra de la Calzada, una planta, citarón, 8x20, portal, sala, 3 cuartos grandes. comedor al fondo, baño, etc. Entrada automóvil. Notaría Smith. M-7081

MIRAMAR: $13,000

Moderna sin estrenar 4 habitaciones, demás. Otra de $9,50, tres habitaciones, garage. Otra residencia, esquina Ave. 7a. $26.000. Gerardo Mauriz. Telf. M-7586. Metropolitana 538.

Se vende esta residencia A LA MEJOR OFERTA. (Situada en Gertrudis y Carlos Manuel, Víbora), Informan: F-2447 y U-1878.

SE VENDEN DOS CHALETS DE una planta acabados fabricar, construcción primera, paredes citarón, placa monolítica, marcos caoba, carpintería cedro. Jardín, portal, sala. comedor, 3 cuartos, baño, pantry, cocina, cuarto criado, garage. patio y traspatio. Una con biblioteca en alto. Se dan facilidades de pago. Trato directo con compradores. Ave. Central Reparto Kohly, Alturas del río Almendares, antes llegar al tanque. Manzana Gómez Nro. 264

GANGA, $5,500

Vendo con facilidades pago, casaquinta, sin estrenar, no sujeta a Ley alquileres, estilo colonial, compuesta: gran jardín, con espacio para garage, portal, tres habitaciones, baño en colores, sala, comedor, closets, hall, cuarto y servicios criados y patio muy grande. Véala a todas horas: Avenida Juan Bruno Zayas entre Carmen y Vista Alegre. Informes: A-8382.

VENTAS

48 CASAS

INVERSIONES

Vendo y compro casas y solares. Dinero en hipoteca en La Habana y repartos. Mucha reserva, prontitud y honradez en las operaciones. Victoriano Alvarez. FO-3786, 14 y D. Reparto Almendares.

EN EL VEDADO A $2,650

Seis casas modernas, juntas o separadas, compuestas de: jardín. portal, sala, 2 habitaciones, comedor, baño, cocina y patio. Techos monolíticos, a una cuadra de la calle 23 y antes de 12. Rentan cada una $22 de acuerdo con la nueva Ley de Alquileres. Pedro de la Cuesta, A-8697 y FO-2419

Vendo a cincuenta centavos el metro un solar de esquina a corta distancia del terreno comprado el mes pasado por la Embajada Americana para su residencia. Rodríguez. Teléfono M-6921. Obispo 305.

ALMENDARES 7 CASAS EN $9.500 edificio de cuarto casas $8.500 ampliación moderna 2 plantas $7.500; chalecito sin estrenar $4.500; solar grande Sierra a $3.40. FO-3259 Sr. Dorado.

49 SOLARES

A $2.00 VARA COMO VERDADERA ganga vendo un solor de 13x47 Milagros entre Luz Caballero y Antonio Saco verca tranvías y Omnibus Reparto Mendoza Telf. I-3936

LLEGO EL MOMENTO DE FABRICAR A SU GUSTO LIBRE DE TRIBUTACION SEGUN LA LEY POR DIEZ AÑOS

SOLARES EN GANGA VEDADO

Calle Paseo solar de esquina de brisa 1,600 metros a $11.00 metro, calle 17 de 12 para la Habana 36x50, esquina fraile a $27.00 metro: calle 23 de 12 para la Habana solar de centro a $16.00; calle 21 próximo a 0 esquina de sombra 1,133 metros a $25.00, también se parcela Informan Quintana e Hijo, Chacón 203 M-8182

REPARTO MIRAMAR

Valle 17 solar de 23x53 a $6.00, próximo a la 5a. Ave. calle 14 solar de 23x58. entre 5a y 7a; a $4.50; calle 18 entre 5a y 7a solar de 23x53 a $4.25; Ave. 7a solar de esquina fraile 29x53 a $5.50; Ave. 3a. solar de esquina sombra a $3.75 también se parcela; Ave. la solar de esquina 29x53 a $4.50. Informan Quintana e Hijo, Chacón 203 M-8182

ALTURAS DE ALMENDARES

Ave. de Bélgica solar de 18x50 único por fabricar, acera de la sombra, muy barato; Ave de Aliados solar de 18x47 a $6.00; Ave. de Almendares solar de 18x47 a $5.50; Ave. de la Tropical, solar de esquina fraile 700 varas a $5.00. Ave. Central solar de 18x47 o más a $4,500. Informan Quintana e Hijo Chacón. 203 M-8182

REPARTO LA SIERRA

Calle 6. solar de esquina acera sombra 19 45x24.95 a $5.50; otra parcela de 13.56x25 a $5.50; calle 14 próximo al Crucero 10x46 en $1.800; otra parcela de 12x22 frente al tranvía en $1,700.00. Informes Quintana e Hijo, Chacón 203. M-8182

AMPLIACION ALMENDARES

Calle 12 solar de 26x60 a $1.80 vara otro de 12x46 en $1.800 otro de 14x47 en $1.500; otro Ave 5a entre 9 y 10 mide 14x47 a $3.00; otro de esquina Ave. 5a 37x47 a $1,25. Informan Quintana e Hijo Chacón 203, M-8182

VENDO UN SOLAR EN LO MEJOR de Santos Suárez, calle asfaltada, con un cuarto en el fondo y sus cercas de mampostería con 180 metros: $1,000. Informan: Flores 324, casi esquina a Enamorados. J. Teseiro.

GANGA: A $3.00 VARA

Vendo parcela de esquina, en Estrada Palma y Cortina, frente a la Escuela Vocacional. Mide 20x15.50 metros, o sean, 430 varas. Costo total: $1,300. Informes: I-3016.

AMPLIACION ALMENDARES

En este reparto puedo ofrecer magníficos solares a precios tentadores. También pequeñas parcelas de 12 x 23 varas y dos solares a la sombra, juntos o separados. Por el precio se venderán enseguida. Llame cuanto antes a R. Rodríguez. Telf. M-6543.

SOLARES: :VEDADO, CALLE 23 cerca de 8, 14x36 metros, a $17.00; calle 29, cerca D., 15x30 metros, a $12.00; C. cerca de 19, 14.70x41 varas, a $6.00; Alturas Almendares, 16.34x30 varas, a $4.50; Avenida San Francisco 8x45: $700.00:: M-1072.

VEDADO: EN LA CALLE 17, VENdo una esquina muy bien situada, de 22.66 de frente por 22.66, propio para vivienda. Informes: :Guillermo para fabricar establecimiento y altos del Monte, Habana número 264. M-2474

VEDADO PARCELAS

Vendo cuatro de 300 y 400 metros próximas a Paseo parte alta muy baratas. Informan Compostela 305 altos teléfono A-9487 de 2 a 4.

MIRAMAR ALTURAS ALMEDADA. $2.75 a $3.50; otras parcelas, Vedado casas varias fincas ganado, recreo, casas y frutales, Varadero Norte lotes facilidades U-1405 Hurtado.

VEDADO. CALLE 21 CERCA 24. MIde 12.60x24 varas $2,300. Esquina Calle 20 cerca 23, mide 19x28 varas. $2,900. Jorge González, Aguiar 206 M-7785.

BUENA VISTA, FRENTE QUINTA Avenida, sombra. 11x38, varas, $500 Calle Quinta 10x37 varas $400. Almendares, Calle A cerca 14, mide 10.47 varas $2.25. Jorge González. Aguiar 206. M-7785.

COJIMAR. REPARTO MORE TRES solares parte alta, esquina 4,000 varas $1,000 facilidades pago. Alturas Miramar cerca Ursulinas 14x36 metros. Ganga $2,200. Jorge González, Aguiar 206. M-7785.

MIRAMAR. CALLE 16 CERCA QUINta Avenida 1,125 varas $5,500. Calle 22 cerca Séptima Avenida 1,251 varas $3.50. Calle 26. pegado Quinta Avenida 125 varas $4.50. Jorge González, Aguiar 206. M-7785.

VEDADO. CALLE A, CERCA TERCEra 15x35 metros $7.50. Calle Tercera cerca Paseo 13.66x50, metro $8.50 Calle 23 sombra 18 varas frente total 1.042 varas $11.00 vara. Jorge González, Aguiar 205. M-7785.

SOLARES Y PARCELAS EN EL VEdado. Miramar, Nicanor del Campo y Almendares. Buenas medidas y mejores precios. Miró. Aguiar 361. Telf. A-8577.

PARCELA EN NICANOR DEL CAMpo de 15 por 40 metros, sombra, entre las calles 6 y 8 a $3.40 vara. Miró. Aguiar 361, A-8577.

COUNTRY CLUB: CONTIGUO AL elegante reparto Country Club vendo un hermoso lote de terreno de esquina, de catorce mil metros a cincuenta centavos el metro. Si usted deseara sólo parte del lote, tal vez se le pueda complacer. Forcade. Teléfono M-6543, Obispo 305.

VENDO BARATO MAGNIFICO SOlar calle Carlos Manuel entre Avenida Acosta y Antonio San Miguel, dos cuadras Calzada Víbora. Mide 904 varas. Su dueño Juan Delgado 255. Telf. I-3308.

PLAYA DE VARADERO

Vendemos varios solares con frente a la Playa Azul. También en el «Residential Surf Club». Facilidades de pagos y buenos precios. Miró, Aguiar 361. Telf. A-8577.

VENTAS

49 SOLARES

SOLARES

De todas las medidas y precios al alcance de todas las fortunas. Buenas calles y las mejores vías de comunicación. Informes personalmente al comprador.

VICTORIANO ALVAREZ
14 esquina a D. Almendares
FO-3786

VEDADO. CALLE 23, VENDO SOlar 13.66x50, total 683 metros, a $16 metro. Unico en este precio. informes a Guillermo del Monte, Habana 264. M-2474.

CALLE 17, VEDADO

Esquina a 20 (asfaltada) a $7.00 metro 22.66 por 50. Informan Aguila 206 altos.

ALTURAS COLUMBIA FRENTE BElén, con frente calle 6 pavimentada una cuadra Calzada Columbia, siguientes lotes: 20x44 otro 30 por 44, con frente dos calles $3.50 vara, también frente Calzada 14x47 otro 28 por 47.85 $4 vara. También 15.29 por 29. $1-450 Propietario J. Marrero Aguiar 117. M-7774.

SE VENDE UN SOLAR EN LA VIBOra esquina sombra mil quinientos pesos se da en este precio por embarcarse el dueño informan Teléfono F-5615

¡¡QUE SOLAR $285!!

A una cuadra del tranvía y guaguas, Reparto Lawton, linda parcela de 10x20 con un cuarto madera. Otro de 12x50 muchos frutales en producción, un cuarto madera ,renta cinco pesos, tiene un pozo que costó $300, tiene fosa y cimientos; todo ésto que vale $1,000, por solo $285. Dueño Goicuría 14. I-3706.

LA SIERRA: PARCELA 11x23 VRS. en $1.500, calle B y 8. Brisa, frente ómnibus y tranvías. Buenas residencias. Facilidades pago. Dueño Teléfono F1-7431.

LOMA DEL MAZO SOLAR DE ESquina Bruno Zayas y O-Farrill 20 por 40 informan M-7342 de 9 a 1 y de 7 a 9 noche.

OPOTUNIDAD. VENDEMOS PARCEla 25x20. O la mitad. Alturas Almendares, once entre Catorce y Dieciséis, próximo Crucero Playa y Stadium Tropical, magnífico lugar. Gran esquina. Avenida Mayía Rodríguez y Johnnson. Santos Suárez. Se parcelaría. Véalos. Allí hay letreros. Informamos. Angeles 116.

ALMENDARES. CALLE A CERCA 14 sombra, 10x47 varas, $2.25. Buena Vista frente Quinta Avenida 11x38 varas $500. Calle Quinta 10x37 varas $400. Jorge González. Aguiar 206. M-7785.

VEDADO, CALLE 12: 12x28

Vedado calle 21 cerca de la calle 12 solar de 12x27.50 acera de la sombra (330 metros 459 varas) único sin fabricar, José B. Fernández, Otrapía 308. M-7430 y M-1506.

LA SIERRA: PARCELA 11x23 VRS. en $1.500 calle B y 8, a la brisa; frente ómnibus y tranvías. Buenas residencias. Facilidades pago. Dueño: F1-7341.

SE VENDEN SOLARES REPARTO Kohly, Alturas del Río Almendares, primer reparto salida puente Almendares, el de mjs porvenir por ser el más próximo al Vedado, por lo saludable. por su gran altura y fresco, por su panorama no igualado en ningún reparto, por su hermosa vista al río Almendares. Solares chicos en el Vedado, calle 32 entre 25 y 27 y las esquinas de 30 y 29, 25 y 28 y 27 y 28 próximas a 23. Trato directo con compradores. No se pagan corretajes ni sobre precios. Manzana de Gómez No. 264.

MEDIA MANZANA A $2.00 VARA cuadrada. en lo mejor del Reparto Buena Vista, calle 8 y Avenida 9, una cuadra paradero ruta 28. Trato directo con el dueño. Caamaño, Refugio Nro 62 A-7729

SOLAR VIBORA. SE VENDE LA ESquina de Ave. Santa Catalina esquinaa Cortina, 24 varas frente por 23.58 fondo. Informa su dueño Muralla 454.

VENDO BUEN RETIRO STEINhart y Robau esquina de sombra frente a doble línea tranvías terreno para fabricar tres casas 31.25 por 44.82 varas igual 1.400 varas. Informes su dueño FO-2928

SOLARES ALMENDARES CALLE A acera de sombra de 10 y 15 por 57 varas a 275, próximo al tranvía; otro calle B frente a la línea. Ampliación de Almendares Avenida 3a entre 10 y 11 de 12x46, en 1.300 pesos, otro calle 10 entre Avenidas 9 y 10 a 1.75. calle 8 acera de sombra, una cuadra del tranvía de 10x30 en 700 pesos. Rogelio Valdés. A5-0152

50 FINCAS RUSTICAS

VENDESE FINCA 3 CABALLERIAS, carretera muy cerca Habana, agua mineral, tubería, 800 palmas, muchísimos frutales, río, buenas casas madera. Precio alagador. Telf. F1-7381., edificio Larrea 332.

FINCA CARRETERA BEJUCAL CERca pueblo, caballería y cordeles, cercada, Cdalet, casa. encargado, pozo, motor, regadío, mangos, mamey, anón, naranjas, cocos, fruta bomba, frutos menores. $4,600. Campanería. Aguiar 206. M-7785.

5 caballerías

CASA $22.500

Buena finca, buena casa de mampostería, mucho frente carretera asfaltada, árboles, agua, buena tierra, $22.500 a 25 minutos de la Habana. Otra 1|4 caballería, $7.000. Punta Brava, carretera. Gerardo Máriz. Teléfono M-7586. Metropolitan 538.

Caimito: $8,500

1.1|2 caballería carretera, $8.500; otra 4.12 caballería mucha arboleda, muchas palmas, buena tierra; otra Rancho Boyeros, 1 caballería, casa, teléfono, luz, arboleda, regadía $7.000. Otra 30,000 metros, $2,000. Gerardo Máuriz. M-7586. Metropolitan, 538.

14 caballerías $13,500

Carretera Central, $13,500; otra a 500 metros de la Central, 50 caballerías, $15.000. Otra Carretera Central, 110 kilómetros Habana, 75 caballerías, $35.000; otra 150 caballerías carretera central, empastada, río a 70 kilómetros, $95.000. Gerardo Máuriz. M-7586. Metropolitan, 538.

VENDO FRENTE CARRETERA ALEgre finquita fabricada, arboleda, platanal, pozo, precio: $1.600, otra frente carretera. fabricada pozo arboleda. Precio: $1.400. Informa Juan Miguel Fernández.

LOTE DE TERRENO CON Y SIN casa. arboleda, buena tierra, luz, teléfono, 15 mts. Habana véalos. Se alquila chalet dos plantas 5 habitaciones etc. Finca Vega, calle Sol, Arroyo Arenas.

51 ESTABLECIMIENTOS

SE VENDE UN NEGOCIO DE EStación de servicio de gasolina y planta de engrase moderna, en esquina de mucho tráfico. Notaría Sorzano, Cuba 355. de 3 a 5.

BUEN NEGOCIO

Por no poderla atender se vende o traspasa la acreditada casa de modas de O-Reilly 503. Informan en la misma y por Telf. M-9192.

VENDO UNA BODEGA

Cerrada en Calzada, todo los enseres en $500.00. Contrato y licencia, patente y contribuciones al día. Negocio rápido. Vendo café: $12,000; barra: :$7,000; tienda mixta: $18,000. Galiano 509. García.

FUENTE DE SODA Y ESTACION DE gasolina, poco alquiler y contrato Hago negocio por enfermedad y me retiro. Infanta Nro. 1109

VENTAS

51 ESTABLECIMIENTOS

CORRA, LO PIERDE . . NEGOCITO propio para matrimonio con lujosa vivienda, poco alquiler, tabacos, cigarros, quincalla y dulces; preparado para caficola y batidos. $350, lugar muy transitable, vista hace fe. Dragones Nro. 405 entre Manrique y Campanario.

SE VENDE UNA FABRICA DE LIcores y vinos de marcas acreditadas con 250 envases de roble conteniendo caldos de 7 y 7 años. Hay muchos aparatos y enseres. Negocio productivo. Buenas utilidades. Véala en Acierto y Marina, Luyanó, o llame al X-1087.

VENDO CAFE LECHERIA, BARRIO céntrico, lechecruda; venta billetes y boletos Beneficencia, se da barato por disgusto socios, está acreditado; tratamos con compradores serios. Peñalver Nro. 212 y División.

SE VENDE EN GANGA POR TRASladarse su dueño al campo, un establecimiento pequeño de ropa hecha y tienda de modista. Tiene cómoda vivienda para familia y paga módico alquiler, estando muy acreditado. Monte Nro. 1118 entre Romay y San Joaquín, Habana.

VENDO NEGOCITO CHICO PROductivo. Vea a Benjamín, vidriera de Amistad 462 o Reina y Dragones.

EN EL VEDADO. SE VENDE CASA de huéspedes propia para sacar su vida y tener una buena retribución. Informan en F-6426, preguntar por Cuca.

VIDRIERA CHICA EN $300 PROPIA para agregarle boletos, hace $7 a $8 diarios. Bodega en Calzada, cantinera $25 diarios, $10 alquiler $18.00, casa inquilinato $25. Habitaciones $4, deja libre $50. Torres. San José y Galiano. Café.

HOSPEDAJE. EL MEJOR DE ESTA capital, muy barato. $700 mensuales de entrada deja líquido $400. Vea este negocio. Bodega la mejor más cantinera, $50 diarios, $4,500 facilidad pago. Informa Torres: San José y Galiano. Café.

VENDO TINTORERIA EN QUINIENtos pesos, en lo mejor de la Habana, con facilidades de pago. Vendo cafés, lecherías, vidrieras de cigarros y tabaco. casas de huéspedes, bodegas, casas de inquilinato, cedo local en Amistad, con asistencia. Tengo el negocio que usted necesite. Informes San José y Galiano. Café. Sr. Torres.

SE VENDE UN CAFE SALON DE HElados muy barato Reina 256 preguntar por señor Oscar.

VENDO CASA DE MODAS BUEN punto buena clientela informan en Blanco 8, entre San Lázaro y Malecón preguntar señor Alonso.

SE VENDE UNA FABRICA DE LIcores y vinos de marcas acreditadas con 250 envases de roble conteniendo caldos, hay muchos aparatos y enseres. Negocio productivo. Buenas utilidades. Véala en Acierto y Marina, Luyanó o llame al X-1087.

SE VENDE UNA BODEGA O SE cambia por una propiedad o un terreno se da dinero si la propiedad es de más valor. Por tener dos bodegas y no poder atenderlas. FO-2713

VENDERE MAGNIFICA TINTOREría a plazos en 900 pesos. Renta 15 mensuales, tiene clientela y tiene camión de reparto. Informan en 17 número 112. Teléfono F1-7552.

VENDO PANADERIA

$5,000. Tiene gran dulcería y Fuente soda. Venta diaria $80. Vendo una buena barra. Cambio casa en la Víbora por bodega. Precio $5,000. Informes Galiano 509. García.

VENDO 4 CARAGES EN LA HABANA

Uno tiene planta de engrase y accesorios y vendo una gran industria con 5,000 pesos. Informes Galiano 509 García. M-4461.

SE VENDE BODEGA REGALADA por embarcar única en esquina buena clientela bien surtida con accesorio. Informan U-6635.

COMPRO VENDO ESTABLECIMIENtos bodegas $700, $100, $3.500 negocios, Necesito socio 300, para bodega dos casas 4 cuartos, mucho servicio frutas. Ganga. Véame Piñera y Santa Catalina, Cerro. Noceda.

52 BOVEDAS Y PANTEONES

VENDO BARATA MAGNIFICA BOveda sin estrenar, osario, jardinera, crucifijo, mármol italiano, lado panteón Bomberos Informan Mendoza Nro. 11 entre Santa Emilia y Santos Suárez.

«EL RENACIMIENTO» TALLER REparaciones muebles, barnizamos, esmaoltamos, doramos, especialidad en juegos cuarto, pianos y neveras; tapicería en general, hacemos fundas, cojines, garantizamos los trabajos. Vives 410 A-7724

SE VENDE UNA CALDERA, TIPO Erie City Economic de 60 C. P. con un quemador Ray en buen estado Puede verlo en Lavandería Comercial, calle 3 y Paseo. Vedado.

53 AUTOMOVILES - ACCESORIOS

SE VENDE CAMION DE REPARTO tipo Ford 1938 excelentes condiciones, se puede ver garage Concha Nro. 109 facilidades de pagos. Informan M-2789

VENDO 2 CAMIONES FORD 32 29, 4 cilindros Carrocería estaca, Chevrolet 31 cerrado 4 puertas; Chevrolet 29 Turismo, perfecto estado. Verse San José 817 Taller El Iris Telf. U-1629

SE VENDEN VARIOS CAMIONES entre ellos un chassis 38; un Pontiac Sedán, cuatro puertas, seis cilindros, del 37; y un Chevrolet del 37, Sedán, de cuatro puertas, en buenas condiciones. Informan: San José 810, 814. Telf. U-5182.

SE VENDE UN CHASSIS LARGO Chevrolet 38, seis ruedas. Calle San José 810. Telf. A-5182.

SE VENDE CHEVROLET MASTER, 37 poco uso, buenas condiciones; 1 de Octubre Nro 1384 Telf. I-5168

DODGE DEL 37 COMO NUEVO, 4 puertas excelentes gomas 6 capas menos 20.000 kms. corridos, chapa particular, último precio: $625.00 teléfono: I-3650.

GANGA POR EMBARCAR FORD cerrado 1935 dos puertas, magníficas condiciones, motor perfecto pintura intacta, cuatro gomas nuevas, $300. Sr. Calleja, hotel Vedado. Telfs. F-6631 o A5-2562

SOLICITO AUTOMOVIL «AUSTIN», de cualquier tipo en buenas condiciones que no pase de $190.00. Llame a Francisco Guzmán en Cuba No. 6, bajos. Telf. M-5288.

FAMILIA POR AUSENTARSE VENde Buick 1935 al 1936, vestidura cuero y baúl, está completamente nuevo, precio ganga verdad. Línea 761, esquina a 2. Vedado.

SE VENDE UN FORD SEDAN DE 2 puertas del 29 en muy buenas condiciones y barato. Informes teléfono I-3299

GANGA VERDAD $275.00 CHEVROlet 1934, 27 kilómetros por galón, siempre particular. Todo magnífico, motor inmejorable,sométese cualquier prueba. Oportunidad única. San Julio 204, Santos Suárez.

FORD DE 1935, CON CUATRO PUERtas, de lujo, con baúl, radio, con gomas nuevas, ha recorrido 10,000 kilómetros solamente, prácticamente nuevo, se admite carro en cambio. Carvajal, S.A., Agencia Ford de Marianao.

FORD DOS PUERTAS, 1932, ACABAdo de pintar y reparar, mecánicamente muy bueno, en 250 pesos. Se dan facilidades. Carvajal, Agencia Ford, Marianao.

LIQUIDAMOS AUTOS DESDE 30 PEsos en adelante, visítenos y se convencerá. Carvajal, S.A., Agencia Ford de Marianao.

CAMIONCITO DE REPARTO «BANtam», nuevo de Agencia con garantía de carro nuevo, maravillosamente económico, 90 kilómetros por galón. Se vende con gran rebaja. Carvajal, S.A. Agencia Ford de Marianao.

VENTAS

53 AUTOMOVILES-ACCESORIOS

VENDO CHEVROLET SEDAN-DELIvery 1937, buen preci o. San José 1014, Telf: U-2751

FORD DE LUJO

Tengo Ford Sedán 4 puertas con vestidura de cuero. baúl y radio, buenas gomas, buena pintura y en perfecto estado mecánico. Véalo en Arbol Seco 252, esq. a Desagüe.

GANGA: SE VENDE CAMION FORD del 31 en perfectas condiciones de uso, 3-1|2 toneladas, carrocería alta. Puede probarse. San Lázaro, 259 esquina a Galiano.

SE VENDEN DOS FORDS, UNO DEL Treinticinco y otro del Treintisiete, los dos de cuatro puertas, pintura y vestidura nuevas. Informan Economía 158 entre Misión y Gloria.

SE VENDE CHEVROLET COUPE Master también Oldsmobile 8 Sedan ambos garantizados en perfectas condiciones. Galiano 152

PISI-CORRE, FORD 1937 60 HP. DE los económicos, está casi nuevo, doy facilidades de pago, Vega, garage Eureka. frente al Frontón por Concordia.

DURANTE ABRIL SOLAMENTE, puede ahorrarse el interés anual completo y además el 40 por 100 de los gastos financiamiento. Visite nuestra exposición de autos usados. Agencia Packard.

54 MAQUINARIAS

VENDESE MOTOR SUECO 8 CABAllos petróleo encendido calefacción magníficas condiciones. Véndese barato. Manuel Rivero Maloja 157 bajos Habana

SE VENDE UNA CALDERA TIPO Erie City Economic de 60 C. P. con un quemador Ray en buen estado. Puede verlo en Lavandería Comercial, calle 3 y Paseo, Vedado.

LIQUIDO UN VENTILADOR DE TEcho y varios calentadores de agua para el baño. Tengo acumuladores, dinamos y arranques para automóvil, a precios económicos. Resuelvo cualquier problema eléctrico del encendido, dinamo, acumulador o arranque. Rodríguez, Cristina 420.

SE VENDE TANQUE DE PLANCHA de acero, fondo cónico, mil galones capacidad, con serpentín para calefacción y revolvedora. Propio para fábrica de pintura, jabones etc. Telf.: FO-1538

IMPRENTA. VENDO MAQUINA DE imprimir Chandler Price No. 4, motor 110-220, acoplado. Perfecto funcionamiento. Muy barata. Santa Emilia 270, Santos Suárez. I-3905. Cualquier hora.

TRACTORES CARTERPILLAR 60 HP. Se venden uno o dos, perfectamente reconstruídos y funcionamiento garantizado. Para verlos y tratar precio: José A. Castillo. Taller Ideal. Grass No. 31, Güines. Teléfono 120.

SE .VENDE UN EQUIPO COMPLEto de maquinaria de cigarros, baratísimo y además un pequeño cortador de tabaco para hebra. Ramón Rodríguez Telf. A-6841 Máximo Gómez Nro. 466

VENDO CLASIFICADORA DE HArina de maíz que saca tres tipos de harina: fina, medinaa y gruesa y un molino de piedra. Francisco. Manrique 617. Telf. M-1915.

VENDO PAILAS Y PASADORES DE guayaba. bombas de confituras, molinos para maíz y sal de 6 mazas Nordi, y molino desintegrador, y para almendra, planta de éter y pausterizador Burroell, cortina salmuera y serpentines para los tanques. Manila Nro 314, Cerro.

VENDO PLANTA DE HIELO YORK Arti, Fry y Srosbi de 1, 2, 4, 10, 20 y 40 toneladas de rfrigeración y gran surtido de piezas de frío, bombas Triplex p.p., 500 galones p.m., bombas Duplex 1, 2, 4, 6 y 12 pulgadas, máquina de vapor 10 y 20 H. P., cepillo 4 caras Fay, escoplo barrena, tanques de 2,000 y 5.000 galones, croches 5, 10, 50 y 500 H. P., Manila 514, Cerro I-6346

POR NECESITAR EL LOCAL DONde se encuentra vendo en 150 un motor de petróleo «bola caliente», de 50 H.P. no quiero intermediario. García Aguiar. 364. M-2502.

SE VENDE UN MOTOR ELECTRIco de uno y medio caballo, una trasmisión de 8 metros por una y media pulgada con anillos, cojinetes, mensular, poleas y correas. Tengo otros motores pequeños. Lealtad Nro. 264, entre Neptuno y Concordia de 2 a 6 p. m.

VENDO CENTRIFUGA 16 POR 30, motor Diesel 6 a 8 H.P. winches vapor y eléctrico, comprensor de aire 50, 150 y 300 pies c.; tijera y punzón, turbinas y bombas de pistón, 1, 2, 3, 4, 5 y 6 pulgadas, motor eléctrico 5, 7, 10, 15 30 y 150 H. P. correas poleas y diferenciales. Manila Nro. 314 Cerro. I-6346

BOMBA NEPTUNO LO MEJOR AUtomáticos reparaciones bombas y motores alquiler de bombas. Egido 585 casi esquina a Acosta teléfono M-5244

55 CAJAS CONTADORAS

CAJAS REGISTRADORAS «NATIOnal» Compramos, Vendemos y Reparamos, Garantía mecánica. Muebles oficina, máquinas escribir. Reparaciones y cambios; Molinos de Café «La National» Villegas 350, entre Tte. Rey y Amargura. A-9915.

56 MUEBLES Y PRENDAS

VENDO JUEGO CUARTO MANDADO hacer, de caoba, escaparate tres cuerpos, 6 piezas, completamente nuevos. Por la mitad de su valor. Galiano número 115, altos, entre Animas y Lagunas.

FAMILIA VENDE LUJOSO JUEGO cuarto último modelo tres cuerpos elegante coqueta tiradores carey. Butacón $125 regio comedor Renacimiento $60, lámpara moderna $14. Concordia 467 Belascoaín y Gervasio

FAMILIA VENDE LINDO JUEGO cuarto 3 cuerpos, $32; otro $45; uno regio caoba chiforrober $80; sala $40; comedor Renacimiento $48; valen doble; Escobar 63 San Lázaro y Lagunas.

FAMILIA PARTICULAR VENDE regio cuarto moderno chiforrober 3 cuerpos $125, olujoso comedor Renacimiento $85; Lámpara madera $13 Living room $85; sala finísimo $40; Salud 263 bajos Escobar y Lealtad.

CASA DARRIBA NO MALGASTE SU DINERO SALUD 53

Juegos cuarto $35; Comedor, $40. Sala $12; escaparates, $10; camas, $3; coquetas, $3; neveras, lámparas, radios, pianos.

MAQUINAS DE COSER, ESCRIBIR MUEBLES DE OFICINA

Regios juegos de despacho renacimiento; cajas de seguridad, contadoras, sillones barberos.

VIDRIERAS, MOSTRADORES, ARMATOSTES SILLAS DE VIENA NUEVAS Y DE USO. MESAS VITROLITE EQUIPAJES NUEVOS Y DE USO

PARA COMPRAR MUEBLES VISITE ESTA CASA. PRECIOS BAJOS

COMPRO — CAMBIO — VENDO

M-9136

MAQUINA SINGER DE OVILLO central. en perfecto estado, $25; piano alemán garantizado, sin comején, $60. Prado 115, bajos, entre Refugio y Genios.

VENTAS

56 MUEBLES Y PRENDAS

SE VENDE REGIO JUEGO CUARTO 3 cuerpos, último estilo, butacón, regio comedor. Verse a todas horas. Marqués González 656, bajos, entre Aguila y Maloja, cerca Instituto Niño.

SE VENDE JUEGO DE SALA; UN magnífico espejo, una vitrina y una nevera esmaltada, 1 frigidaire y varios muebles más. Lanuza entre C y D, reparto Almendares Sr. Gálvez.

REGALO POR RAPIDO EMBARQUE magnífico juego cuarto 3 cuerpos, moderno véalo y ofrezca lo que pueda, no le dé pena. Pocito Nro 218 entre Soledad y Oquendo al fondo del Colegio La Salle

SEÑORA PARTICULAR, VENDE MAquina Singer ovillo central, $18; chesilong cuero, $9.00; reloj mesa, antiguo, dorado en oro, precioso, $18 y varios objetos arte, vista hace fe. Belascoaín, 458, lado E. de Medicina.

SOLO DOS DIAS LIQUIDACION DE MUEBLES

Varios juegos cuarto, 3c., chiforrober 3c., gavetas al centro. Butacón y finos tiradores. Ultimos modelos.

$125 $150, $185 y $198

..Vea y compare. San Nicolás 305, al fondo de «La Epoca».

¡ASOMBROSA LIQUIDACION! DE MUEBLES PARA OFICINA

Cajas Caudales, archivos todos tamaños, tarjeteros, relojes marcadores, máquinas de calcular «Monroe» y «Marchant» Mimeógrafos «Edison-dik», adresógrafos. Máquinas de sumar y escribir, gabinetes «Kardex» Registradoras «National», pupitres etc.

Baules y Maletas
Reparamos máquinas de escribir
Radios todas marcas

'LA NACIONAL' Villegas 359

Entre Teniente Rey y Amargura Teléfono A-9915

SE VENDE LNA BATIDORA DE hacer jugos, por estrenar, marca Stevens, por la mitad de su valor. véala en la cantina del Centro Gallego A. López

SE VENDE UNA CAMA GRANDE de madera (está nueva) Edificio López apartado Nro. 8 calle 9 entre H e I.

UNA NEVERA DE USO SIN REPARAR ES UNA CAJA DE SORPRESA

NEVERAS

Americanas reconstruídas y garantizadas.

REFRIGERADORES

De uso en magníficas condiciones todas marcas y tamaños. Rionda, Infanta 1059 entre Desagüe y Benjumeda. frente a Pennino. U-3968.

MARAVILLOSO RADIO SILVERTON Colonial, el de la voz más clara Famoso refrigerador Apex que se paga con lo que ahorra. Enormes existencias de muebles en novísimos estilos. Grandes rebajas al contado y ventajosas facilidades de pago.

LA CASA RUISANCHEZ
Angeles y Estrella M-2024

AL QUE COMPRA CONTADO. JUEgos de cuarto 8 piezas, caoba fina, último modelo, mitad precio, o cambiamos por muebles de uso. Frigidaire, bicicleta. Egido 654. Entre Gloria y Misión.

MUEBLES A PLAZOS

Con grandes facilidades de pago, Vean nuestro gran surtido en finos y corrientes. Admitimos muebles a cambio. También alquilamos. Casa Hierro. Compostela y Merced. Teléfono: M-1220.

SEÑORA VENDE VESTIDOS DE LUjo, de calle y de noche, verano y de invierno, talla 34 a 36 y 38, precio $1 adelante. Vista hace fe. Belascoaín 458 lado Escuela de Medicina.

JUEGO CUARTO MODERNO $18.00; lunas y bastidor nuevos; el de tres cuerpos, menos de $32; radio mueble $10.00; por pronto embarque. Sitios, No. 74 entre San Nicolás y Rayo.

LA CASA INGLESA

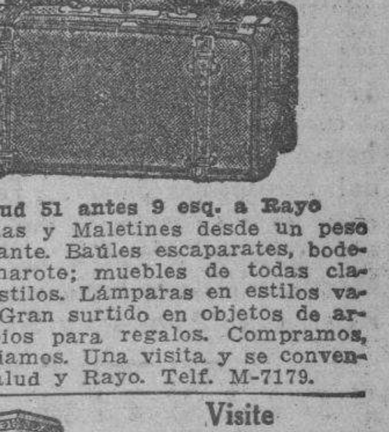

Salud 51 antes 9 esq. a Rayo

Maletas y Maletines desde un peso en adelante. Baúles escaparates, bodega, camarote; muebles de todas clases y estilos. Lámparas en estilos variados. Gran surtido en objetos de arte propios para regalos. Compramos, y cambiamos. Una visita y se convencerá. Salud y Rayo. Telf. M-7179.

Visite

LOS TRES HERMANOS

Para Objetos de Arte, Plata, Antigüedades.

PRECIOS DE OCASION

Consulado 160-162 M-3534

MUEBLES A PLAZOS

Construídos con las mejores maderas, estilos modernos y elegantes. Grandes facilidades de pago. Admitimos muebles en cambio. Visítenos y se convencerá: **«Díaz y Chao», Neptuno No. 709 y 710, entre Belascoaín y Lucena. Telf. U-5154.**

M.E.C.D. 2016

VENTAS

56 MUEBLES Y PRENDAS

VENDO URGENTEMENTE ORIGInal juego cuarto de hombre, escaparate tipo chifforrober, gabetones centro caoba; otro 3c. grande, sillones portal, chifforrober nuevo y moderno. Escobar 256, Concordia y Neptuno.

MUEBLES BUENOS Y BARATOS

Juegos para cuarto, comedor; sala; recibidor etc Todos modelos modernísimos para satisfaceh el gusto más exquisito y muebles garantizados. No pague lujo.

A PLAZOS $150 SEMANAL

Cambie sus muebles usados por nuevos; avise para verlos al U-1360. No cierre trato hasta ver esta casa. Recuércela.

EL FENIX
Picos Carballino y Compañía.
Neptuno 901 y Soledad
Teléfono U-1360.

MUEBLES EN GANGA

Juegos cuarto: $25.00; idem, tres cuerpos: $40.00; sala: $10.00; comedor, desde $25.00; escaparates: $9.00; con lunas $15.00; mesas correderas, $4.00; aparadores: $6.00; sillas y 2 sillones: $10.00; neveras $10.00; máquinas coser y escribir. Se cambian y se compran toda clase de muebles, pagando más que nadie.

«LA PRINCESA»
San Rafael 575 y 577, entre Escobar y Gervasio. Telf. U-5926

MUEBLES A PLAZOS
VEA NUESTRO GRAN SURTIDO EN MUEBLES DE TODAS CLASES
Precios baratísimos
«LA PERLA»
Animas 404, casi esquina a Galiano

MUEBLES BARATOS

Juegos de cuarto 6 piezas $1.00 semanal. Sala $1.00 semanal, comedor, $1.00 semanal. Vea nuestra existencia y calidad y se convenverá. Grandes existencias de las últimas creaciones. Tomamos sus muebles parte pago.

«LA CASA BAHAMONDE»
Monte 674, Figuras y Carmen

MUEBLES A PLAZOS

Con grandes facilidades de pago, vea nuestro gran surtido en finos y corrientes. Admitimos muebles a cambio. También alquilamos. Casa Hierro, Compostela y Merced. Teléfono: M-7229

FAMILIA GANGAS MUEBLES

Juego cuarto 3 cuerpos. Chiforrober 3 cuerpos, gavetas al centro, finos tiradores y butacón $125.00 a $165.00, otros $98.00, $115.00. Comedor $70.00. Living-room $98.00 San Nicolás 305, entre Neptuno y San Miguel.

MUEBLES EN GANGA

Juegos de cuarto Arte moderno: $4.00 mensuales; comedor, caoba, último estilo: $3.00 mensuales; sala y recibidor, modernísimo: $3.00 mensuales, juego de cuarto tres cuerpos caoba, últimas creaciones: $5.00 mensuales. Precios muy bajos.

«LA EMINENCIA», NEPTUNO 188
Eentre Gervasio y Belascoain. U-2427

PULSERAS Y DIJES

Liquidamos miles de pulseras de oro y dijes de oro y platino con brillantes. Alhajas antiguas y modernas en profusión; cuadros; crucifijos; rosarios de oro; porcelanas antiguas y modernas. Juegos completos de café; té y cubiertería. Bandejas; candelabros; jarras y palanganas, todo de plata maciza.

CARBALLAL HERMANOS
San Rafael No. 618, entre Belascoaín y Gervasio.
U-5744.

CAMAS OPERADOS Y SILLONES

de inválido alquilo y compro, toda clase de útiles para profesional y de oficina. Casa Fernández, Neptuno 617, entre Escobar y Gervasio. Telf. U-3322.

MUEBLES EN GANGA
SALUD 203

Juego de cuarto de 3 cuerpos moderno $40.00, comedor moderno $35. Sala moderno $25.00. Muchos muebles más de uso en ganga.

SALUD 203
Entre Campanario y Lealtad

«SOFA-CAMA»
Living Rooms, «Arte Moderno» y «Estilo Inglés»

¡No pague lujo! Del fabricante a sus manos: Mueblería y tapicería «García Espinosa», San Rafael entre Aramburo y Soledad. Nota: Armazones de caoba (no comején).

¡¡OPORTUNIDAD!! JUEGOS DE cuarto, de 8 piezas con elegante butacón, $100.00. ¡Dando y dando! Necesitamos dinero. También chaise-longs de imitación piel y juegos tapizados a precios increibles. Mueblería «García Espinosa», San Rafael entre Aramburo y Soledad.

VENTAS

57 UTILES DE OFICINAS

ART METAL
El Archivo incomparable

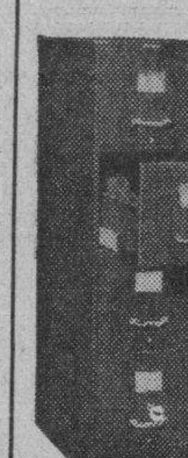

más de cien modelos desde

$25

Proteja y ordene sus documentos en un

ART METAL
Equipos de oficina en general

BOLSA DE MUEBLES DE OFICINA
O-Reilly 409 frente al Edificio La Metropolitana
Telfs.: A-7744 y M-2282.

MAQUINAS ARCHIVOS

BUROS
CAJAS
Pupitres

Materiales de Colegios

DINERO Y JOYAS

Fluses y capas, a $2.00, procedentes de subastas.

"LA HISPANO CUBA"
Monserrate y Parque Zayas
Telf. A-8054

VENDO MAQUINA UNDERWOOD penúltimo tipo modelo 3, carro 12 pulgadas completamente nueva, número pasa tres millones seiscientos mil. Precio $75.00. Campanario 68 altos M-1521.

LA CASA GONZALEZ
MUEBLES DE OFICINA
VENDO Y COMPRO

Burós, bibliotecas, pupitres, sillas giratorias y toda clase de muebles para oficinas

CAJAS DE HIERRO

Archivos, tarjeteros. Kardex, armarios de acero.

MAQUINAS DE ESCRIBIR

Sumar, calcular, mimeógrafos, adresógrafos

Compostela 205 entre Progreso y O-Reilly.
O-Reilly 360, entre Habana y Compostela.
Telfs. M-8638 y M-8081

MAQUINAS ESCRIBIR

«Undervood», «L. C. Smith», «Royal», etc. Reconstruídas en fábrica, con las mismas garantías y apariencia de nuevas. Standard y portátiles. Tambien Sumar, Calcular, Adesógrafos. Servicio certificado. Igualas mensuales. Alquiler, Compra, Venta, Cambios.

TALLERES L. C. SMITH-CORONA
Compostela 360, entre Obrapía y Lamparilla, Teléfono A-7743

59 RADIOS

VENDO RADIO MAJESTIC, 9 BOMbillos, gabinete: $15.00, funcionando correctamente. Compostela 401, primer piso ,derecha.

LABORATORIO EXCELSIOR RADIO ofrece su servicio en todo lo concerniente a Radio. Construímos, reparamos y ajustamos toda clase de receptores con absoluta garantía. Técnicos. González y Gomory. Teléfono: I-5466.

OPORTUNIDAD: RADIO «MAJEStic» gabinete $15.00. Kadette toda onda $15.00. Philco $19.00. Airline toda onda $22.00; otros desde $8.00. Casa Radio. S. Miguel 161, esq. Aguila. M-6656.

VENDO RADIO SIN ESTRENAR marca Silvertone, modelo avanzado 1940, de cinco tubos. Precio $28. Teléfono F1-6962.

SE VENDE UN TRASMISOR DE 200 watts, HF-100 final modulación Clase B por 4-46-s también un receptor RME 69 con preselector ,ambos en magníficas condiciones. Informes M-6901 y M-6902 de 8.30 a 11 a.m.

REPARAMOS RADIOS DE TODAS marcas, garantizando el trabajo, precios muy reducidos. Iguales desde 80 cts. mensuales. Vendo radios sin fondo ni fiador «Antena» Aguacate 261 entre Obispo y Obrapía teléfono M-5565

60 INSTRUMENTOS DE MUSICA

$68.0 PRECIOSO PIANO VERTICAL moderno con muy poco uso de marca garantizada, con su banqueta, está completamente nuevo. Véalo todas horas Milagros 362 entre Porvenir y Octava. Víbora.

$40.00 VENDO PIANO EN MUY buen estado y con excelentes voces Infanta Nro. 254 esquina a Concordia, 1er piso Telf. U-5284

VENTAS

60 INSTRUMENTOS DE MUSICA

REGALO A PRIMERA OFERTA RAzonable, mi piano casi nuevo y pequeñito teclado blanquísimo, tres pedales con sordina, cuerdas cruzadas Verlo es comprarlo. Manrique 59, entre San Lázaro y Lagunas.

Gran Oportunidad

Para estudiantes o concertistas de Piano que deseen hacer sus estudios en pianos de calidad. Gran cola, 1/4 cola o vertical, por días o meses, tienen oportunidad de hacerlo en los modernos estudios de «La Internacional». Prado 256, entre Animas y Trocadero. A-6100. Representante de «Bluthner» y «Wurlitzer».

PIANO ALEMAN MARCA «HUPFfer» se vende por no necesitarlo. Está casi nuevo. Hospital Nro. 469 altos entre Neptuno y San Miguel.

LIQUIDACION DE ABRIL

Enorme surtido en pianos verticales, cuarto cola y baby-grand, europeos y americanos, da absoluta garantía, propios para profesional, persona de gusto o estudios superiores. Aproveche las enormes gangas que estamos ofreciendo con grandes facilidades de pago. Alquiler desde $2.00. «La Predilecta», San Rafael y Oquendo, al lado del bar.

"LA INTERNACIONAL"

De Prado 256 (frente Hotel Sevilla) vende los mejores pianos europeos y americanos, verticales y de cola. Representantes exclusivos de los famosos pianos «Wurlitzer» y «Bluthner». Facilidades pago. Prado 256 A-6100.

SEÑORA, SI UD. NECESITA COMprar un piano y tiene temor de perder su dinero, venga y véame de 2 a 6 Dragones 53 frente al teatro Martí. Manuel Domínguez experto graduado en la Escuela Danguard de New York.

AFINADORES

AFINE SU PIANO POR $3.00 CON toda garantía y seguridad Manuel Domínguez, afinador mecánico y barnizador de pianos, graduado en la escuela «Vanguard» en New York. Taller de Reparaciones: Dragones entre Prado y Zulueta. Telf. M-8040.

61 DE ANIMALES

LOTES DE SEIS POLLONAS Y UN pollón Wyandotte plateados con premios última Exposición. Precio de ganga. Véalos en «El Paraíso», Obrapía y Bernaza: M-5179.

VENDO POLLITOS CATALANES Y Prymouth Rock, a 25 cts. de un mes; polonas idem un año y una pecera propia para regalo. 17 y 20, Barbería, Vedado.

VACAS

Vendo recentinas y próximas, añojas novillas de raza. Avenida Boyeros y Carretera de Vento. Teléfono I-6139

SE VENDE UN MAGNIFICO CACHOrro Doberman-Pinsher, de diez meses, con excelente pedrigre, puede presentarse en exposición. Informes Tel. FO-7441.

VENDO A PRECIO DE SITUACION mulos, carros y arreos de todas clases; caballos, mulos de monta y Pony, 4 potros sementales, 7 y media cuartas, bonito color; 40 mulos criollos domados de mont ay carros cerrados para lecheros y un burro semental criollo; una cesta de mimbre, con sus arreos, montura y una Pony. Domingo Jarro, Marina y Atarés, Jesús del Monte. Telf. X-1876.

SE VENDEN VACAS RECENTINAS y próximas camión reparto, producción 150 litros. Telf. A-0599.

62 OBJETOS VARIOS

MAGNIFICO YACHT DE RECREO

para persona de gusto; con lujosos camarotes etc4 Tiene 94 pies de eslora; 16 de manga, todo terminado interiormente en caoba, dos máquinas de 175 caballos de fuerza. Oportunidad única. Costó 35 mil pesos. se ofrece en $8.000. Dr. González Arrieta, 17 Nro. 255 F-3445

TEJAS DE TERRACOTTA. SE VENden 8.000 tejas de terracotta con sus piezas anexas. Informan por teléfono M-7418

MONTE 992 PROXIMO A CASTILLO liquilo varias vidrieras y dos estantes para ropa hecha por estorbar muy barato.

VIDRIERAS, CONTADORAS

Vidrieras de todas formas y tamaños; mesa Vitrolite; sillas, banquetas, exprimidores frutas; pasteleras; cajas caudales; neveras ;molino café; picadores carnes; rebanadoras jamón; contadoras National. Compro cambio y vendo.

MAQUINAS DE ESCRIBIR, BUROS

Archivos; tarjeteros; sillas giratorias; libreros, mesas para máquinas. Véame antes de cambiar, comprar o vender sus muebles de oficina, divisiones; mostradores. Casa Cano, Habana 556 y medio entre Teniente Rey y Amargura A-8607.

VENTAS

62 OBJETOS VARIOS

GANGA PARA BIBLIOTECA, BUFEte o Sociedad. Se vende estantería de caoba con parte inferior de puertas. Véase: Calle C. 315, esquina a 15, Vedado.

¡OPORTUNIDAD UNICA!

Pequeño yate, forrado caoba, reciente construcción, 27 pies eslora, cabina 6 literas, fregadero cocina, nevera, motor Ford V 8 importado, reflector, sirena, etc. Muy veloz y económico. Precio único: $675.00. FO-4132 M-1505

AVISO SE VENDEN POSTURAS DE cocos indios de Honduras en cantidad. Informes Antonio Marrero en Escobar 206 Telf. M-8525 y Villegas 26. Telf A-0209

Dinero-Hipotecas

63 SOLICITUD

PRESTO DINERO DESDE $500.00

en adelante, en primeras hipotecas Interés desde el 6 por ciento. No corredores. Telf. A-6836. Campanario 306, bajos, entre Neptuno y San Miguel. Sr. Correa.

PRIMERA HIPOTECA. SE DESEAN tomar $3,000.00 sobre propiedad en el Vedado que vale hoy $20,000, no corredores. Telf. M-2837. Sr. Pous.

DINERO

No pieda tiempo. Cuando necesite tomar dinero en hipoteca o pagarés, vea a M. Fernández, San Ignacio 314 Telf. M-9272 de 2 a 5. Operación rápida y absoluta reserva.

64 OFERTAS

FACILITO DINERO SOBRE BOVEdas y panteones desde $50. Interés bajo mucha reserva, firmo en el día. También hipotecas. Informa: J. Llanes Sitios 76 esquina San Nicolás. Teléfono M-2632.

DINERO

Sobre joyas en todas cantidades

«LA PERLA»,

Animas Nro. 404, casi es. a Galiano Telf. A-8222

DINERO

Facilito grandes y pequeñas cantidades en primera hipoteca desde el 7 por ciento en adelante, para la Habana y sus barrios. Compro y vendo casas, solares y créditos hipotecarios. Compro y vendo Bonos y Acciones.

Julio C. Granda
Obrapía 33 entre Cuba y Aguiar
Teléfonos: M-5921 y FO-1668

65 BONOS Y VALORES

COMPRO BONOS Y ACCIONES CENtro Gallego y Bancos Gallego y Asturiano, Compañía Cubana Electricidad. Inversiones e inmuebles. Pignoramos. Compro y vendo bonos y acciones de todas Compañías cotizables y no en la Bolsa, Manuel Piñol, Obrapía 116

CAJAS RESERVADAS

Las tenemos en nuestras bóvedas construídas con todos los adelantos modernos y las alquilamos para guardar valores de los interesados. En esta oficina daremos todos los detalles que se deseen.

N. GELATS Y COMPAÑIA
105 Aguiar 108 Esq. a Amargura

PARA LAS DAMAS

67 PELUQUEROS

PACO EX-PELUQUERO DE «LLOrens» sirve a domicilio Permanentes Croquinol sin corriente hecho en su casa, cómodo, sin peligro Para niñas y aprensivas a la máquina Telf. U-5420

AVELINO LECOUR, PELUQUERO A domicilio, melenas 30 cts.; peinados artísticos, 30 cts. corte de pelo caballeros o niños, $25 cts. Permanente desde $1.00. Telf. U-5364 recorte este anuncio, vale un servicio.

68 MASAJISTAS

ELSA BRUNNER Y MARGOT, MAsagistas. Especializadas en el tratamiento para reducir el peso, reformar las líneas, trastornos circulatorios, fracturas, dislocaciones, reumatismo, etc. Estudio anexo a consulta médico. Hay elevador. Rayo 2, apartamento 10: A-4459.

70 INTERES PARA LAS DAMAS

CANAS AUMENTAN EDAD. —USE Brillantina «Gema», desaparecerán sin teñirlas; muestra: 2 centavos sellos. D. Faget, apartado 2275 de venta Sarrá, Johnson, Taquechel, Fin de Siglo etc.

CORTE MODERNO NACIONAL
SISTEMA MENDEZ

Oficial y reconocido de utilidad para la enseñanza pública. Cuando desee aprender a cortar y coser, decídase por el inmejorable y moderno «Sistema Méndez» y aprenderá con facilidad a cortar y coser los modelos más complicados, basados en las últimas modas de París. Su autora y directora Sra. Méndez, garantiza la enseñanza. Clases diarias a domicilio y correspondencia. Moldes a domicilio; se corta y entalla toda clase de prendas. Moralidad. Academia: Campanario 304 esq. Neptuno.

MODISTA
Rosalía Hernández
San Rafael 804, bajos, esq a Oquendo U-3127
SE CORTAN Y ENTALLAN VESTIDOS DESDE $0.60.
Dobladillo de ojo a:
2 Cts. Vara
Forramos hebillas
Plisados de todos tamaños, bordados, festones y ojetes. Forramos botones.
TENEMOS MENSAJEROS

PARA LAS DAMAS

70 INTERES PARA LAS DAMAS

VELLOS

Extirpación definitiva de los vellos de la cara, muslos, piernas, etc. Tratamiento garantizado. Seis años de éxitos en Cuba. Sra. Alexander, calle Tercera número 405 entre Dos y Cuatro. Vedado.

¡FUERA CANAS! OBTENGA HERMOso color negro, castaño, o rubio, usando tintura «La Favorita». Teñido de cabello $3.00. Estuche $1.00. De venta en todas las farmacias. Depósito: Virtudes 206. Casa «Pilar» Telf. M-9392.

SOMBRERERIA. — MADAME KUZma modelista de principales casas de París y de Viena, avisa a su distinguida clientela empezó otra vez a trabajar, arregla sombreros como siempre modelando a su cabeza, precios económicos Galiano 266 esquina a Neptuno. altos.

EXTIRPACION

Radical del vello y tratamientos faciales por el ultra-moderno y científico método de Vacío-térmico. Turno a horas fijas. Sra. Sánchez, San Nicolás 168 altos, Telf. A-7487.

ENSEÑANZAS

75 PROFESORAS - PROFESORES

GREGG ACADEMY

(Academia Gregg). Miguel Richardson, director. Manzana de Gómez 514 Teléfono: A-9798. Taquigrafía, Mecanografía, Teneduría y Contabilidad «¿alton» usadas en las principales Universidades y Colegios de los Estados Unidos: Aritmética, Ortografía, Caligrafía, Correspondencia Mercantil, Práctica de Oficina, máquinas de calcular. Cursos especiales: Estenográfico Secretarial, Tenedría de Libros y Contabilidad. Curso completo de Comercio. Todas las preparatorias y Bachillerato, Inglés, garantizamos a usted el poder hablar una hora consecutiva en iglés, al terminar la segunda lección de nuestro curso, el cual es a base de conversación estrictamente.

APRENDA A HABLAR INGLES EN corto eiempo Profesora competente, método práctico y rápido de conversación. Preparo Instituto teléfono: FO-1360

PROFESORA DE INSTRUCCION: clases a domicilio y en su casa, preparación rápida para ingresos en Institutos, Normales, etc. Ortografía y Aritmética práctica. Teléf. A-4328. Trocadero 205, segundo piso.

POFESOR PARTICULAR DESEA dar clases en idioma Italiano y Alemán. Informes en Manrique 6. Apartado 21, de 6 a 7 p. m.

EMMA BADIA. CONCERTISTA PROfesora, graduada del Juilliard Institute de New ork da clases de piano. Studio: F 501 Vedado. Telf. F-2051

HAVANA BUSINESS ACADEMY

Profesores y sistemas procedentes de los mejores Business Schools de los Estados Unidos. Elevados standards de enseñanza comercial en inglés y español. **Todos los graduados en nuestro curso secretarial han encontrado empleo bien remunerado. Taquigrafías Pitman y Gregg. Omnibus** Línea 357. F-3043 y Neptuno esquina a Amistad A-6033.

INGLES - FRANCES. CLASES INdividuales. Instructor graduado escuelas estadounidenses y francesas, con más de 15 años residencia y práctica en ambos países. Enseñanza práctica y rápida. Teléfono M-1303.

ACADEMIA BRAVO
COLEGIO-ACADEMIA

Ingreso en Ciencias Comerciales, Ingenieros Comercio, Institutos, Normales, Cadetes. Colegio Academia para cursar todos los grados de la Primera Enseñanza. Autorizado para expedir Certificados para ingresar sin examen en Normales, Hogar, Institutos etc. Clases diurnas y nocturnas para ambos sexos. Profesores graduados y especializados. Servicio de Omnibus a domicilio. Cursos especiales para ingreso en las Escuelas de Ingenieros; Cadetes; Aviación; Taquigrafía; Mecanografía; inglés; Correspondencia; Teneduría; Contabilidad; Práctica de Oficinas. Cuota muy módica. Neptuno y Lucena U-2627. **Cursos especiales para ingreso en la Escuela de Ciencias Comerciales.**

SISTEMA ALEMANY
(MODERNO) CORTE Y COSTURA

Instituto Central: San José 257 entre Aguila y Galiano. Autora y directora: Matilde Alemany. Reconocido como el mejor. Adoptado en Escuelas Públicas y Privadas. Ebite el uso de plantillas. Vendemos métodos y titulamos. Confecciene sus vestidos.

GARANTIZO USTED HABLARA INglés pronto. Clases individuales. Gramática lectura, dictado comercial, especialidad para sostener conversación. Prepara para viajes y exámenes. Competente profesora americana. Campanario 454, altos.

INGLES, TAQUIGRAFIA, (INGLEsa y española) Teneduría, Cálculos Mercantiles, Aritmética, Algebra, Caligrafía, Mecanografía y Ortografía; 6 pesos mensuales a domicilio, por el Profesor Francisco Heitzman, Estrella 166, altos. Telf. A5-1822

INGRESO INSTITUTOS Y NORMAles próximos exámenes, Taquigrafía Pitman, Mecanografía al tacto. Enseñanza rápida y eficiente. Profesor Pedrós, de la Normal de Madrid y Universidad Habana 21 Nro. 1021, teléfono F-4124

INGLES

Innecesario ir al Norte para aprenderlo. Con nuestro curso intensivo y clase laboratorio los alumnos adquieren en tres meses conocimientos correspondientes a un año escolar (standards americanos) según demostrado por nuestro sistema de mediciones educacionales. Más de 30 cursos, diurnos y nocturnos. Profesorado americano. Curso intensivo cinco pesos mensuales (dos horas diarias. Curso económico tres pesos. 1 hora diaria) **Havana Business Academy, Línea 257, F-3043 y Neptuno esquina Amistad A-6033.**

ENSEÑANZAS

75 PROFESORAS - PROFESORES

PROFESORA DE 1a. Y 2a. ENSEñanza Se ofrece para dar clases en su casa y a domicilio. Precios módicos Telf. F-2646

INGLES

Profesora inglesa da clases a domicilio en su casa. Informes por el teléfono F-5136.

ENSEÑANZA: IDIOMA INGLES, ESpecialidad pronunciación, estilo y conversación Rapidez y satisfacción del discípulo. En su domicilio Mrs. Grace, 23 número 1409, bajos, entre 20 y 22, Vedado. Informes: de 1 a 3 y después de las 7 p. m. Clases individuales o de pequeños grupos F-4328.

ESCUELA DE BAILE

Exclusivamente bailes de salón. Son Fox, Tango etc. Se garantiza la enseñanza. Ismael Servelló, Cárdenas Nro. 51, segundo piso

PROFESORA DE INSTRUCCION. Prepara para exámenes. Taquigrafía Mecanografía. Inglés. Clases a domicilio y en su casa. C. 402 esq. 17 Telf. F-2651.

INGLES RAPIDO PROFESOR INglés (Londres) enseña correctamente a precios módicos. También prepara para exámenes Instituto Alfred Nanson. Llame teléfono A-6127 Lunes, miércoles y viernes 6.30 8 p.m.

ESTUDIE POR CORREO

La academia «Rabiña», en Neptuno 414, esq. a Manrique, altos M-7849. tiene organizado clases por correspondencia desde hace años habiendo prestado gran beneficio a aquéllos que tienen deseo de prosperar. Estudie las asignaturas siguientes: Taquigrafía; Mecanografía; Teneduría; Cálculos Mercantiles; Gramática; Ortografía; Procurador; Química industrial. Inglés; Francés etc. Informes: **Academia «Rabiña». Neptuno, 414. esquina a Manrique. Telf. M-7849.**

THE NEW WAY. NUEVO CURSO científico de Mecanografía por correspondencia, toda la República. Maravillosos ejercicios gimnásticos. Garantizamos 80-100 palabras minuto, en brevísimo tiempo. Maestría completa Dirijase Apartado 2047. Habana.

DESEA UD. APRENDER EL INglés: vea a «Miss May», (inglesa de Liverpool) especial para sostener conversaciones. Prepara para viajes. Neptuno 158, en frente al Cine Encanto.

"SAN ELOY"

Colegio y Academia Fundado en 1907. Primera y Segunda Enseñanza; Preparatoria; Bachillerato; Comercio; Idiomas. Cultura Física. Cursos preparatorios especiales. Admitimos pupilos y medios pupilos y externos. Quinta Menocal, Samá 31. Marianao. Telf. FO-7462 Pida Prospectos.

ESTUDIOS. BAILES MODERNOS

Tomasín. Positivamente enseño con práctica son; Pasodoble; Vals; Blues; Fox; Tangos; Clases todos los días de 9 a.m. a 11 p.m. Clases a domicilio. San Nicolás 1008 (moderno) entre Gloria y Misión, 2 cuadras de Monte.

76 COLEGIOS

COLEGIO
Santa Teresa

INGRESO AL BACHILLERATO

Enseñanza en inglés y español. Primer Grado, $3.00. Segundo $4.00. Tercero y Cuarto $5.00. Quinto y Sexto, $6.00. Séptimo y Octavo $7.00. Autorizado para expedir certificados de Octavo Grado para ingresar en Normales, Institutos, Hogar, ets. Taquigrafía, Mecanografía, Ortografía, Inglés, Correspondencia Comercial, Corte y Costura y Labores. Clases de piano. Pida prospecto Calle 23 No. 1.511 entre 24 y 26. Vedado. Teléfono F-5096.

Corte y Costura
ACADEMIA «SANTA TERESA»

Calle 23 No. 1511 (Vedado entre 24 y 26 F-5096. Hágase profesora en tres meses. Desde la primera clase usted podrá cortar sus vestidos por figurín. También clases por correspondencia. Pidan la primera lección, incluyendo 3 centavos para franqueo. Expedimos títulos

77 ACADEMIAS

OBSEQUIO DE LA ACADEMIA DE COMERCIO

Luis B. Corrales. Establecida en 1889. Enviando $0.15 en sellos recibirán mi Aritmética Mercantil, y por $0.30 más, mi «Ortografía en el Bolsillo», acabada de publicar. Enseñamos Teneduría de Libros, Taquigrafía e Inglés. La Mecanografía $1.00 al mes. Nuestros Títulos los más solicitados. Lealtad 567, entre Salud y Dragones. Telf. A5-1632.

INGLES

Innecesario ir al Norte para aprenderlo. Con nuestro curso intensivo y clase laboratorio los alumnos adquieren en tres meses conocimientos correspondientes a un año escolar (standards americanos) según demostrado por nuestro sistema de mediciones educacionales. Más de 30 cursos, diurnos y nocturnos. Profesorado americano. Curso intensivo cinco pesos mensuales (dos hor sadiarias. Curso económico tres pesos. 1 hora diaria) **Havana Business Academy, Línea 257, F-3043 y Neptuno esquina Amistad, A-6033.**

ACADEMIA DE IDIOMAS ROBERTS. Malecón 153 Telf. M-2124. ¿Desea usted aprender inglés? Compre el método Roberts. Se recomienda por sí solo. Distinción, Eficiencia, Garantía. Cuarta edición: $2.00.

ACADEMIA RABINA

NEPTUNO No. 414 (ALTOS) ESQUINA A MANRIQUE. INGRESO A LAS ESCUELAS DE COMERCIO

Clases individuales, Francés. Inglés y Teneduría, Taquigrafía «Pitman» y «Gregg», Mecanografía, Correspondencia y Aritmética Comercial. TAMBIEN CLASES POR CORRESPONDENCIA. Ingreso en Escuelas de Ingenieros, Arquitectos, y Comercio. Servicio de ómnibus y de internos. Pida prospectos. Expedimos títulos y proveemos de empleo a nuestros graduados.

INTERES GENERAL

CAFE DE ALTA CALIDAD

Desde 32 centavos libra. Tostadero «El Fénix», Neptuno Nro. 631 y Gervasio servicio diario de mensajeros a todas partes, desde media libra. Telf. U-3104

AVISO DE ECONOMIA. SUS TRAjes viejos los arreglo o reduzco para sus hijos. Hago a medida. Sastre con garantía. Precios de situación. Voy domicilio. San Nicolás 155 A-7095 González.

PANTALONES

Cuando el público inteligente necesita comprar pantalones, ya sean de fantasía o para el trabajo, va siempre allí donde pueda encontrar el mayor surtido y la máxima garantía. Los pantalones confeccionados en «Los Deipendientes», son siempre bien mojados, cuestan poco y no se acaban nunca. «Los Dependientes», Sastrería Camisería y Bazar de Ropa Hecha. Egido 607-609 (Frente al Gobierno Provincial).

ALQUILERES

79 HOTELES

HOTEL Y RESTAURANT «LAS TULLERIAS»

Monserrate 407, Lamparilla y Obrapía. Desea usted comer bien y barato, con esmerada atención, precio reducido y vivir tranquilo y con mucho fresco? Visítenos y quedará encantado. Cerca teatros y tiendas, a una cuadra Parque Central.

Hotel Roosevelt
AMISTAD Y SAN MIGUEL

$55.00 Matrimonios con tres excelentes comidas mensuales.

Apartamentos para familias, todos con baño privado. Elevadores día y noche.

HOTEL "VEDADO"
CALLE 19 ESQUINA A M

Residencia excelente, que reúne excepcionales condiciones para vivir con toda comodidad. Frecuente y fácil comunicación con la ciudad y repartos. Esmerado servicio, comida criolla, española y americana. Telf. F-6631.

SU CASA

Y la de su familia. El lujosísimo hotel Belmont. El más céntrico de la Ciudad, San Rafael e Industria. Con tres excelentes comidas: $45.00 matrimonio. Una persona: $20.00.

HOTEL "ANDINO"

San Lázaro 1218, esquina a M. U-2553. Unico en su clase. Moderno, céntrico, amplio, fresco, saludable, frente Universidad. Conviene para los que necesitan vivir cerca de los hospitales Calixto García o Mercedes. Habitaciones con baño privado, balcón, hermosa vista, con tres excelentes comidas: 45 pesos, matrimonio. Una persona desde 28 pesos. Clientela escogida. Pensión completa para huéspedes del interior. Precios sin competencia. Esmerado servicio en mesas separadas.

HOTEL COLONIAL
SAN MIGUEL 254

Esquina a Galiano. Habitaciones y apartamentos con baño privado y muebles modernos. Magnífico comedor con carta. Elevador día y noche. Precios especiales para huéspedes por mensualidades. Confort y moralidad. Teléfono A-6958.

HOTEL REGINA

Industria 410 frente al Capitolio, M-5955. Deseamos hacer saber a todos que debido a la situación actual, de reajuste, ofrecemos un servicio nuevo de hotel a unos precios inigualables. Una persona con comida, desde $43.00. Dos personas con comida, desde $66.00. Excelente comida. Absoluta moralidad. Lujo y limpieza.

THE SAVOY
F y Quince. Vedado
Telf. F-6616

Situado en un lugar alto del Vedado, con fácil y frecuente comunicación con la ciudad y repartos. Rodeado de jardines, con 600 metros de hermosos portales. Las habitaciones tiene ventiladición directa. teléfono, baño privado, con agua fría y caliente. Precios moderados, incluyendo tres excelentes comidas. El servicio en mesas separadas, para cada familia.

Suscríbase al DIARIO DE LA MARINA por los teléfonos M-7911, M-7912 y M-7913, y por medio de sus agentes en todo el territorio nacional

ALQUILERES

79 HOTELES

«ALAMAC», EL HOTEL DE ... dencias más cómodo de la ... habitaciones modernas, amplias ... cas y escrupuloso servicio. Alim... ción insuperable, precios módicos ... liano y Neptuno. A-8002.

HOTEL «VANDERBILT»

Neptuno 1223. Situado en lo ... de la Loma de la Universidad ... amplias y confortables habitac... baño privado; agua abundante ... caliente. Atención esmerada. N... 1223. Conviene para los que teng... vivir cerca del Hospital Calixto ... cía.

"TROTCHA"

En lugar más céntrico del Ve... do. Amplias y frescas habitacio... con o sin comida, a una cuadra ... los baños de mar, tranvías y ó... bus. Calzada y Dos Vedado. T... F-2383.

HOTEL "ALCAZAR"

Tiene este hotel muy ventilada... bitaciones todas con baño privad... léfono y elevador a todas horas ... precios son económicos, hacién... arreglos especiales por meses a ... lias estables incluyendo un exce... servicio de comida. Cárdenas Nro ...

HOTEL "IDEAL ROOM"
Prado 93B, (Por Pasaje)

¿Desea vivir en casa tranquila ... jor que en su propia casa? Vi... esta gran casa, aunque sea por cu... sidad. Por dentro, la mejor. Si ... poco usted la visitó y no encon... habitación, vuelva a visitarla ... habitaciones disponibles. Visite ... casa y así verá su patio andalu... hace poco. Se construyó el mejor ... duda. Precios los más económ... Se exigen referencias de moralidad ... pagos.

HOTEL CANADA

Villegas y Tejadillo 3 cuadras ... Parque Central departamento ... pendiente con baño privado y te... no, habitaciones todo servicio ... especial limpieza elevador, Esme... trato.

80 CASAS DE HUESPEDES

MANSION RESIDENCIAL, HABITaciones frescas y muy amplias ... pias para familias estables con ... servicio también estudiantes con ... ñero a $20 al mes, en 19 No. 10... tre L y M y en Línea 902, esq. ... Vedado.

LA MATANCERA. CASA HUESPEdes, la más céntrica de la Habana, absoluta moralidad, mucha agua ... y caliente, mucho fresco, mucha ... buena comida, y precios muy ... dos. Reina 219, esquina a Manrique Telf. A-0238.

EDIFICIO LAS AVENIDAS INF... ta y Carlos III. Se alquilan departamentos exteriores e interiores ... forman en el café.

«CAMPOMIR», EMPEDRADO 517 ... si esquina Monserrate. Dos cuadras del Parque Central. Recién reconstruído. Nuevo dueño. Apartamentos ... plios, fresquísimos, claros, baño ... baño, lavamanos. Amueblados o ... amueblar. Con o sin comida tranvía y ómnibus por la esquina. Precios ... nómicos. M-3274.

EN LA «ESQUINA DEL PECADO» linda habitación con teléfono, ... de moralidad, comida a la española ... criolla; precio convencional. Galiano número 403.

«LA EMPERATRIZ» (NUEVO DUño) gran casa para familias, frente San Rafael y San Miguel se alquilan hermosas habitaciones con lavabos en todos los cuartos, excelente comida San Miguel 205, altos.

CASA DE HUESPEDES «LA IDEAL» Monte 213, por Factoría. Exclusivamente personas moralidad, habitaciones balcón. Edificio moderno, Comida a la carta. Matrimonio desde ... Telf. A-9210

RESIDENCIA FAMILIAR PRADO 266, altos, esquina Animas, apartamentos con todo servicio, agua ... oliente, para familia numerosa, balcón a Prado, baño privado otros para matrimonio y hombres solos. M-1213

CASA DE HUESPEDES «LA REINA» en Reina 152, esquina Rayo. Habitaciones y departamentos amplios y ventilados. Baños intercalados, agua caliente. Moralidad absoluta, Comidas variadas. Precios módicos. Telf. M-6287.

GALIANO No. 404 ALTOS. ALQUILO Apartamento de 3 habitaciones, baño y terraza con comida; otro de 2 habitaciones y baño y balcón y dos habitaciones, una propia para persona sola.

TELMA RESIDENCIAL

Villegas 466 (entre Muralla y ...) Inmejorable residencia veraniega. Fresca como pocas. Todo servicio ... personas con comida a la carta desde $43.00. Agua fría y caliente A-9...

CASA PARA FAMILIAS: PRADO 251, exclusivamente personas estricta moralidad. Habitación con balcón a la calle, con toda asistencia. Comida ... mejorable. En azotea, habitación para matrimonio u hombres solos.

RESIDENCIA FAMILIAR «LA REPUblica», Aguila 559 esq. Barcelona. A... tos. Resuelva su problema. La nueva dueña ofrece magníficas habitaciones todas con lavabos y esmerada comida. Precio económico. Espléndida sala de recibo. A-6639.

RESIDENCIA «IDEAL»

Anima s76. Se alquilan espléndidas habitaciones a matrimonios sin niños. Gran confort y limpieza. Estricta moralidad. Se admiten abonados al comedor.

CASA DE HUESPEDES: TUBIA Manrique 611, entre Reina y Salud. Telf. A-6388. Hermosas habitaciones vista calle e interiores. Matrimonio $35.00. Individuales: $20.00. Abonados al comedor: $13.00.

81 CASAS de COMIDAS

NO IMPORTA LA DISTANCIA ... remos clientes. Por 30 cts. le ... damos 4 platos abundantes y bien sazonados. Llame enseguida por el teléfono U-2901 y le mandaremos la cantina para que se convenza.

CASA PARTICULAR REPARTE COmida variada a reducido número de familias. Artículos primera, Aceite Balcells, manteca chicharrón, ... gos: pollo. Precios 1 persona 40 cts. ... dos: 60 cts. Telf. A-7146

FOLLETIN 18

LO QUE NO SE ROMPE

(PRIMERA PARTE)

(Por M. DU CAMPFRANC)

Con objeto de sorprender mejor la buena fe de ambos jóvenes, recurriría a su talento de comediante; representaría el papel de amiga abnegadísima, haría un verdadero alarde de generosidad, se presentaría como víctima, ya que no propiciatoria, resignada. Para garantizar el éxito de su estratagema, le convenía mucho asociarse sin pérdida de tiempo a las felicitaciones que sin duda alguna estaban recibiendo los novios, y le convenía, de manera especial, hacerle creer a Victoriano que se consideraba feliz con verlo a él dichoso.

Adoptada su resolución, puesta ya en plan de campaña tomó un pliego de papel y trazó con mano nerviosa algunos renglones.

«Te envío mi enhorabuena más cordial, ilustre diputado, y hago sinceros votos porque sea eterna vuestra ventura. ¡Qué deseos tengo de conocer personalmente a la deliciosa y lindísima bretona que tanta prisa se ha dado a esclavizar tu corazón! Un saludo afectuoso, y mis plácemes reiterados.

La baronesa de Oberland».

«P. D.— La pobre Flora pone vuestra felicidad por encima de su propio amor y no sabe ni quiere hacer otra cosa que perdonaros».

Las manos de Flora se crispaban mientras metía el pliego en el sobre.

—¡Qué distintas de las que me dicta el corazón son las palabras que acabo de escribir!— se dijo la baronesa cuando se disponía a cerrar la carta.— Porque lo que con el mayor gusto le habría dicho al tal Gerbelle es que a mi juicio y en mi concepto es un miserable, que le odio como me creía incapaz de odiar, y que aborrezco más allá de la muerte a la mujer a la que le ha dado sus preferencias.

Lady Flora Oberland se hallaba pasando unos días en una finca, castillo con coto de caza que acababa de alquilar en los alrededores de Compiegne. El lugar era encantador, y el castillo, construído para servir de alojamiento a cazadores, para lo que había sido emplazado convenientemente, estaba dotado de las mayores comodidades. Edificado con ladrillos rojos, ponía una nota detonante y alegre en la sombría masa gris de los extensos bosques que lo rodeaban.

Desde la víspera, la baronesa de Oberland alojaba en el castillo a buen número de amigos que habían llegado a Comniegne con el exclusivo objeto de tomar parte en una batida a los gamos, organizada por la lady Flora. Durante la sobremesa que siguió a la comida de aquella noche, la conversación en el comedor del castillo, resplandeciente de luz y en el que los trajes de recepción de las damas mezclaban sus tonalidades con el negro severo de los fracs y de los smokings de los hombres, giró sobre un único tema: la próxima boda del diputado Victoriano Gerbelle, del jefe del partido más avanzado, del caudillo revolucionario, llevado a la Cámara por las urnas en las últimas elecciones y que, a pesar de todo su izquierdismo avanzado..., iba a casarse canónicamente, por la Iglesia, ante un altar contra el que en tantas ocasiones habían ido sus diatribas parlamentarias... ¿Se habría dejado ganar por la superstición religiosa el bueno de Gerbelle? ¿Era tan sólo que cedía a un convencionalismo impuesto por la novia y por su familia?

Un rictus desdeñoso plegó los labios de algunos de los comensales, y más que ninguno de sus huéspedes, se mostraba irónica y burlona lady Oberland. La despechada mujer trataba de ocultar la rabia que le mordía las entrañas bajo el disfraz de una risa convulsiva que de cuando en vez brotaba de su boca fresca. Para acentuar la burla, se dedicó, con nada feliz ingenio por cierto, a describir la ceremonia de la boda: la iglesia, alfombrada hasta la calle, resplandeciente de luces y materialmente cubierta de flores; el cortejo nupcial que avanza, precedido por el alcalde del pueblo, que golpea el suelo con el regatón de su vara a la manera que lo hacen en los palacios de los reyes los alabarderos encargados de la guardia personal de los soberanos; después, la desposada con los ojos ruborosamente fijos en la punta de sus zapatos blancos y apoyada en el brazo del padrino; por último, el novio muy estirado dentro del chaqué, aureolada su cabeza por la luz que tamizan las vidrieras de colores, gentil caballero de la madrina, y que, a medida que avanza en dirección del altar, va sintiendo cómo aparecen sobre su rostro todos los colores del arco iris, porque no es para menos el trance de un político laico que acude a la iglesia para que el sacerdote santifique su amor.

—¿No ven ustedes a nuestro terrible diputado izquierdista?—exclamaba riendo lady Flora—. ¿No ven ustedes a nuestro fogoso orador parlamentario de rodillas, aguantando sobre su humillada cabeza los raudales de litúrgica armonía que se escapan del órgano? ¡Oh! ¿Verdad que algo de muy cómico, de muy triste hay en su actitud?

Y tras una nueva carcajada, más burlona esta vez, pero no tan perfectamente fingida que no sonara a falsa, la baronesa de Oberland añadió:

—La consecuencia de los políticos, de muchos políticos, por lo menos, ha sido siempre un mito, señores míos, desde que el mundo es mundo. Ahí tienen ustedes a Victoriano Gerbelle, el defensor de nuestras libertades y paladín de la democracia, de rodillas en un reclinatorio, humillado ante un sacerdote, cuya bendición acepta de buen grado. Para que el milagro se obrara ha bastado el amor de una bretona. Nuestro revolucionario diputado se ha olvidado de todo, y antes que de nada, de sus propias convicciones, para serle grato a una señorita provinciana. ¡Eh! ¿Qué tal?

Durante la cena no cesaron un solo momento las diatribas contra Gerbelle, aguzadas por el rencor, cuando no emponzoñadas por el veneno de los celos. El café y los licores, servidos en una de las galerías del castillo, desató más aún las lenguas de los maldicientes y se redoblaron las invectivas. Fué preciso que el reloj desgranara lenta y acompasadamente las doce campanadas de la media noche para que la alegre reunión pusiera término a sus poco piadosos comentarios.

Una vez que los invitados se despidieron hasta el día siguiente, lady Oberland permaneció un buen rato en la galería, lujosamente decorada. Casi se alegró de que sus huéspedes se hubieran retirado tan pronto a las habitaciones que les estaban destinadas. La soledad le era precisa para reflexionar. Y Flora reflexionó largamente.

Exasperada por los irritados discursos que tan libre curso habían tenido, la baronesa sintió más vivo que nunca el deseo de vengarse, y sus planes de venganza fueron dibujándose en su mente y en su voluntad con trazos más precisos cada vez. En medio de aquella jauría de perros de caza que decoraban las paredes y el techo de la galería del castillo, lady Flora adquiría un aspecto extraño. A quien la hubiera podido contemplar en aquel instante, la bella baronesa de Oberland le habría dado la impresión de un ave de rapiña que se dispone a caer sobre su presa, que la acecha y que se cierne sobre ella para asegurar el golpe e impedir que se le escape de entre las garras.

. . . .

Inconsciente de las malvadas perfidias que se estaban tramando contra ella, contra su felicidad, la confiada prometida de Victoriano Gerbelle, más alegre que nunca, había visto llegar, al fin, el día señalado para su boda. En aquel momento, sor Angélica y Fantic, que le servían de doncella, daban los últimos toques a sus galas de desposada. Con su traje de raso blanco, bajo el velo de tul prendido a la cabellera por la simbólica diadema de azahares, la señorita de Le Kellec se asemejaba a una aparición. Se diría que la flor de la belleza de Armela había esperado a que llegara el solemne instante para abrirse por completo, para salir del capullo.

—¡Qué hermosa está nuestra Armelita, madre Angélica!— exclamó

M.E.C.D. 2016

ALQUILERES

APARTAMENTOS

...TAMENTOS MODERNOS VEN-...tos, agua abundante, dos habi-...nes, baño completo, cocina, ca-...gas. «Edificio Fraternidad», ...905 lado Ten Cent, matrimo-...nio sin niños $28.00

...MONIO HONORABLE CEDE ...su residencia cerca Universidad, ...apartamento con baño inter-...toda asistencia a matrimonio ...señoritas estudiantes; se cambian ...referencias Informan Telf. U-1349

...LO: ACABADO DE REEDIFI-...car departamento fondo, Línea Nro. ...entre L y M, bajos: sala, come-...dor, baño intercalado, 3 habitaciones ...cuarto, servicios criados. In-...forman Leyte Vidal Telf M-2222

...ARTAMENTO COMPLETO, 40 ...metros, con teléfono A-4475 ane-...xo al lado, mucha agua, muy ...limpio y barato. Trocadero 108, ca-...si esquina a Prado, segundo piso ...No hay cartel, casa particu-...lar. Aproveche oportunidad, dos ...piezas al frente.

...608, DEPARTAMENTO AMPLIO ...compuesto de 2 grandes habitacio-...nes, comedor, agua dentro. Precio ...rebajado.

...ALQUILA FRESCO APARTA-...mento segundo piso, Neptuno 1202, ...Basarrate, sala, comedor, dos ...baño completo, cocina. 25 pe-...sos. Llave e informes, primer piso.

...ECIOSO APARTAMENTO AMUEBLADO
...terraza, living room, comedor, 3 ...baño, todos los cuartos con ...cocina y cuarto con servicio ...criados. Amueblado con lujo. Ca-...lle número 855 entre A y B, Veda-...do. Puede verse exclusivamente de 9 ...mañana a 2 de la tarde.

...ALQUILA EL APARTAMENTO ...3 calle Santa Emilia 207, sa-...cuarto cocina baño se informa en ...bodega.

...PARTAMENTOS MODERNOS AM-...plios, muy frescos, vista a calle e ...interiores. Una y dos habitaciones, sa-...la, comedor, cocina, baño completo. Ele-...vador. Neptuno 634 (antes 170), en-...tre Escobar y Gervasio.

HOTEL DE APARTAMENTOS
8 y 19
1, 2, 3 4 cuartos, cocina; frigidaire
GARAGE, RESTAURANT
...Grandes reservas de agua. F-3131

EDIFICIO URSULINAS
EGIDO ESQUINA A SOL
...de apartamentos modernos ...para matrimonios o reducida ...con servicios sanitarios com-...pletos; luz, agua caliente y fría; si-...tuado en lo más céntrico de la ciu-...dad con espléndidas vías de comu-...nicaciones para toda la capital e in-...terior de la República.
INFORMES EN EL MISMO
PRECIOS MODICOS
Apartamento bajo Nro. 1.

...FICIO «ARBOS» OQUENDO ...entre San Rafael y San Mi-...guel. Alquilo apartamentos frescos ...independientes. Informa en la mis-...ma.

OFICINAS

...CALLE SAN IGNACIO NUME-...ro 104, esquina a Lamparilla. Se ...magníficos apartamentos pa-...ra oficinas. Precios módicos. Infor-...man la misma.

DEPARTAMENTOS

EDIFICIO YARA
...Industria 261, se alquila un amplio ...departamento en este edi-...ficio. Véalo. Informan: Molina. Telf. ...

EDIFICIO ALASKA
...23 y M, se alquila hermoso ...departamento en este edificio. Véalo. ...Sr. Molina. M-9659.

...ALQUILAN DEPARTAMENTOS ...oficinas, muy frescos, en Pra-...do, altos de «La Internacional», ...de Pianos.

AMISTAD 310
...San Rafael y San José, se al-...quilan departamentos y habitaciones ...con baño. Informes en la mis-...ma. A-9934.

...ALQUILA EN COMPOSTELA NU-...mero 457, entre Teniente Rey y ...Muralla, espaciosos y frescos apar-...tamentos y habitaciones acabados de ...fabricar. Llaves e informes en la mis-...ma. Propietario: Aguiar número 305, ...Sr. Pedroso.

HABITACIONES

...ALQUILA AMPLIA HABITACION ...con baño a matrimonio sin niños ...o personas con todo servicio. Se ...exigen referencias. Infanta 454 altos ...San Rafael Telf. U-3987

...ALQUILO DOS MODERNAS HABI-...taciones, vista calle, juntas o se-...paradas, anexa baño a señor solo ,ofi-...cina o familia decente. Galiano 223 es-...quina entrada Concordia 1er piso.

...ALQUILA UNA HABITACION A ...señor solo o matrimonio sin ni-...ños, ...418, entre Muralal y Te-...niente Rey, altos, casa particular.

...CASA DE FAMILIA, AMPLIA Y ...ventilada habitación anexa al ba-...ño, Compostela 708, altos, entre Acos-...ta y Jesús María. Estricta Moralidad. ...¡Le gustará!

...ALQUILA UNA HABITACION A ...señor solo, amueblada, con vista al ...mar, San Nicolás, baño con agua ca-...liente, si lo desea. Malecón 351, bajos, ...En la misma se alquila un ...local para guardar muebles u otras ...cosas.

...HABITACION BAÑO ANEXO, TE-...léfono, casa particular vista calle alqui-...lo, con asistencia matrimonio. Bue-...na y abundante comida. Trato familiar ...112 esquina 11, primer piso ...Telf. F-6481

...ALQUILA UNA HABITACION, ...a caballero o señora so-...la, con o sin comida U-1653

...111 ALTOS, REFUGIO Y ...hermosísima fresca habita-...ción, agua de pie, agua abundante, ...caliente, teléfono, muebles si ...hay otra preciosa grandísima ...a la calle estricta moralidad.

...HABITACION AMUEBLADA, AGUA ...teléfono a matrimonio ca-...familia Amistad 172 altos, en-...tre Concordia y Neptuno.

...430 FRENTE AL INSTI-...se alquila una habitación am-...plia $17 y otra más pequeña $5.00 ...en la misma.

...ALQUILA HABITACION AMUE-...blada en casa moderna de familia, ...señora sola o matrimonio. Estre-...lla 855, bajos, entre San Carlos ...y Sánchez.

...ALQUILA AMPLIAS HABITA-...ciones con todo el servicio central ...902, Vedado.

...ALQUILA EN CASA DE FAMI-...lia, habitación en azotea con ...baño próximo; extricta moralidad. ...168, altos.

...CERCA UNIVERSI-...dad, lujosa habitación con ba-...ño, toda asistencia a matrimonio o ...señoritas; se cambian referen-...cias. Informan Telf. U-1349

...5 SE ALQUILAN AL ...habitaciones todo servicio, ba-...ño, accesorias y almacenes; ...separadas.

...258 CASA 4FAMILIA ...se alquila una linda ha-...bitación con o sin muebles con comi-...da o sin comida, agua caliente Telé-...

ALQUILERES

84 HABITACIONES

CAMPOAMOR
COMPOSTELA 608 (MODERNO) ENTRE SOL Y LUZ
Habitación con baño privado, desde **$15**
Habitación con baño privado y comida, desde .. **$30**
INFORMES: TELF. A-7350

EDIFICIO «CUBA» SEIS PISOS. Empedrado No. 42 antiguo. 360 moderno, entre Habana y Compostela. Se alquilan amplias y ventiladas habitaciones, muy baratas, elevador, lavabos, luz toda la noche. Orden y moralidad. Telf. M-5113.

85 NAVES - LOCALES

MONTE 12 SE ALQUILA UN LO-cal propio para salón limpieza de calzado, Sastrería etc. En el mismo lugar se vende una vidriera.

PROXIMOS A DESOCUPARSE
Se alquilan parte de los bajos de O'Reilly, 503, apropiados y ya dispuestos para negocio comercial.
Informan al lado y por el teléfono M-7911.

SE ALQUILA ESPLENDIDO LO-cal, Belascoaín y Peñalver, mil metros, dos esquinas, fabricación azotes, gran luz y ventilación. Informes: «La Vinatera», Arbol Seco y Peñalver.

COMPOSTELA 253 CASI ESQUINA a O-Reilly, local propio pequeño comercio. Puertas vidrieras, barato. Llave e informes vidriera café enfrente.

SALON ALTO, DOSCIENTOS ME-tros, sin columnas. Puede verse en Rayo 367. Informan M-1207.

AMPLIO LOCAL PARA ESTABLECImiento Aguacate 468 al lado de Muralla.

PROPIA PARA INDUSTRIA EN LU-yanó Juan Abreu Nro. 556 a cuadra y media de Concha y Calzada se alquila magnífica residencia con nave, cobertizo, garage, etc. la llave en la misma Informan en Carlos III Nro. 506 Beneficencia Catalana.

LOCAL MERCADO DE TACON |58, Plaza del Vapor, propio cualquier comercio. Llave en vidriera billetes. Informan Armando Ruz M-2943. $18

SE ALQUILA NAVE NUEVA DE azotea, 850 metros con altos, entrada por dos calles muy clara y ventilada, Márquez 154, media cuadra de la Calzada del Cerro y una del paradero. Informan en la misma.

LOCAL PARA LECHERIA: REVI-llagigedo esquina Alcantarilla. Informes en la misma.

SE ALQUILA UNA NAVE PROPIA para industria, mide 15x14. Zanja y Soledad; la llave en la bodega. Informan Industria 308.

ALQUILO CASA PARA BODEGA O comercio de cualquier clase, Zapata esquina a 4, Vedado. Informan Telf. F-6783

SE ALQUILA
Dos naves mil metros otra de quinientos cerca Belascoaín, Infanta Carlos III. Informa La Vinatera: Arbol Seco y Peñalver.

SE ALQUILA LOCAL CONTIGUO AL Prado, propio para salón de Belleza, con sillones, secadores eléctricos, cortinas etc. Renta $65 al mes. Para más informes Mendoza y Cía. Obispo 63, Telf. M-6921.

SE ALQUILAN LAS TRES MODERnas naves con techo de acero y asbeto gran puntal, cubren una superficie de 1,200 metros cuadrados. Informan departamento 210 Aguiar 361 edificio Trust Company.

SE ALQUILA UNA AMPLIA Y VEN-tilada nave con unos 500 metros, de mampostería y azotea. Sitios 664 entre Arbol Seco y Subirana. Informan en la misma.

AMISTAD 310
entre San Rafael y San José. Se alquila nave más de 500 metros cuadrados, 3 puertas calle. Se cede a primera oferta. Informan en la misma y A-9934.

NAVE DE 600 METROS SITUADA en Serafines 55 esquina a Dolores, se alquila en muy ventajosas condiciones para depósito o industria menor. Informes: M-1591 y FO-2551

ALQUILO MONTE 808, BAJOS CUA-tro Caminos, al lado del City Bank, amplio local para establecimiento Informan en el mismo y por el F-6783

87 HABANA

ESTEVEZ 15 A MEDIA CUADRA Monte, se alquila un bonito segundo piso, sala, dos habitaciones, baño intercalado, comedor, cocina, agua impulsada. Abierto de 2 a 5

MODERNISIMO SEGUNDO PISO SA-la, 3 ventanas, saleta corrida, comedor, baño completo, intercalado habitación y servicios criados, 2 habitaciones, Arbol Seco 62, a cuadra y media Carlos III Visible:: 9 a 11 y 4 a 6 p.m.

ALQUILO ALTOS HABANA 505 EN-tre Lamparilla y Amargura hermosa casa muy fresca abundante agua. Véala. Informan en los bajos.

SE ALQUILA UNA CASITA EN FI-guras 203 2o piso, con sala, 4 cuartos comedor baño intercalado, cocina y servicio de criados todo moderno.

SE ALQUILA MODERNO PRIMER pisito alto, Virtudes 656, entre Gervasio y Belascoaín. Verse de 10 a 12. Telf. U-1946.

GERVASIO 64, ALTOS: SALA, COME-dor, 3 habitaciones, baño intercalado y cocina| Agua abundante. Llave en los bajos.

ALQUILO: $45 CASA MODERN9, San Rafael Nro. 511 altos entre Lealtad y Escobar; sala, 3 habitaciones; baño intercalado comedor, cocina, servicio criados. Informes: Leyte-Vidal. Teléfono M-2222

ALQUILO CASA UNA PLANTA, DES-agüe 167 sala, somedor, dos cuartos, baño patio cocina 23 pesos alquiler. Llaves: Desagüe 155, casi esquina a Oquendo

ALQUILO ALTOS MODERNOS DES-agüe 201 esquina a Franco. Desagüe 205, sala, recibidor, comedor, 3 habitaciones, baño patio, cocina agua abundante. Baratísimas. Llave Desagüe 155 esquina Oquendo.

ALQUILO: SAN JOSE 667, ALTOS, entre Gervasio y Belascoaín: :sala, saleta, comedor, 3 cuartos, baño, cocina. Informan en la misma, de 10 a 12 m.

ALQUILO: ESTRELLA 55, ALTOS, entre Aguila y Angeles, casa moderna, amplia, fresca: sala, saleta, cuatro habitaciones, baño intercalado, comedor fondo, cocina, baño servidumbre. Abierta: 3 a 5. Informes: Telf. F-5993. Cuevas.

ALQUILO: ESPADA 505, ALTOS, EN-tre Valle y San José: sala, comedor, tres habitaciones, baño y cocina. Informan: M-1420.

SE ALQUILA: ESTRELLA ENTRE Xifré y Plasencia, altos del Centro Escolar «José María Zayas», con sala, comedor, 3 cuartos, baño, cocina, cuarto y servicio de criados. Llave el encargado. Informes: A-7842.

TREINTA PESOS, JESUS PEREGRI-no número 112, planta alta: cuatro habitaciones, sala, comedor y buen baño. Informes en los bajos. J. Posse.

ALQUILERES

87 HABANA

CUARENTA PESOS, SAN JOSE 614, entre Gervasio y Escobar: sala, cuatro habitaciones, comedor, cuarto y servicio de criados. Allí los pintores. J. Posse.

ALQUILO BAJOS, SAN JOSE 1059 entre Espada y San Francisco: sala, saleta, tres habitaciones, baño intercalado, comedor, cuartico, servicio criado. Verse a todas horas: A-7640. Mucha agua.

VIBORA: ALQUILO, MILAGROS NUmero 56, a una cuadra de la Calzada entre Párraga y Felipe Poey: :portal, sala, 4 cuartos, comedor, baño, cuarto y servicio de criados, cocina de carbón. Informes: al lado.

ALQUILO TERCER PISO CON SALA saleta, comedor, terraza, tres habitaciones, baño intercalado, servicio criados. Alquiler:: $34.00, Monte 713, entre Rastro y Carmne.

AGUIAR 52 ALQUILO SEGUNDO PIso a una cuadra del Palacio Presidencial con sala, comedor, dos habitaciones y servicios modernos. Llave bodega Informes Telf. U-1508

NEPTUNO Nro. 902 ESQUINA A SO-ledad espléndido primer piso con sala, comedor 3 habitaciones, baño cuarto servicio, entrada independiente criados patio etc. Limpieza, luz escalera cuenta propietario F-5039

A DOS CUADRAS PARQUE MACEO y una de Marina, modernos bajos, 27 número 9, sala, saleta, comedor al fondo, 3 cuartos, baño intercalado, cuarto y servicios para criados. Alquiler $32. lave número 6.

AQUILO A UNA CUADRA DE LA Universidad: M 506 amplio 2o. piso, compuesto de cuatro cuartos, dos baños y demás comodidades. Informan en el primer piso. Telf. U-3946.

SAN MIGUEL 107, ENTRE IN-dustria y Amistad, se alquilan los altos compuestos de sala, comedor, tres habitaciones, baño intercalado, cocina gas, cuarto y servicios de criados. Informan: Consulado 412 esquina a San Rafael. Telf. M-2222 y A-6483.

SE ALQUILA FLORIDA 8 ENTRE Gloria y Misión, bajos sala, comedor, 2 cuartos cocina, servicio $18.00 Informes teléfono I-3299

EMPEDRADO Nro. 409
entre Aguacate y Compostela, bajos, sala, saleta, 4 cuartos, comedor al fondo, servicios de criado, precio $45. Su dueña Escobar 62, altos, teléfono U-2885

ALQUILA EN $50.00 ALTOS ESPA-ciosos, Trocadero 205, casi esquina a Industria; dos cuadras Prado. Acabada reedificar estilo colonial. Sala, comedor. 3|4, servicios y cuarto de criados. Informan Morro 108. Telf. M-2117

ALQUILASE LUZ 636 lo 4 HABITAciones, comedor, cocina de gas, sala, saleta, terraza, baño intercalado, servicio de criados con ducha. Informes A-0548 y M-7295

AGUIAR Y TENIENTE REY BAJOS sala, comedor, 2 cuartos y demás servicios. Llaves en altos. Informan Armando Ruz. M-2943 $25.

ALQUILO MARQUES GONZALEZ y Estrella, altos llave encargado. Merced 57. altos llave primer piso.

LAGUNAS 262 ALTOS SALA, SALE-ta 5 cuartos, comedor, baño y demás servicios. Llaves en bajos Informa Armando Ruz, M-2943 Alquiler rebajado a $37.

MAZON 165 EL 1er PISO FRENTE al Parque entre San José y Valle. Sala ,recibidor tres cuartos, comedor y baño y abundante agua. Informes: FO-2289

SE ALQUILA SAN NICOLAS 612 ENtre Reina y Salud, sala, comedor, 6 habitaciones etc., propia para comercio o depósito FO-3379

SAN LAZARO 1,007, BAJOS ENTRE Hospital, Espada Sala, saleta, cuatro habitaciones, baño completo, cocina, patio. Llave altos. Informan A-8633. F-5689. Sánchez.

ALQUILO MODERNO PRIMER PISO Monte 710, terraza, sala, saleta, cuatro habitaciones, baño intercalado, comedor fondo agua caliente, cocina, cuarto y servicios de criados independiente y gran patio. Informan Monte 712, Teléfono: M-3216.

HORNOS Y VAPOR, A UNA CUA-dra del Parque Maceo, casa completamente moderna. Agua abundante, desde $25. Informes Vapor 53, bajos. Telf. A-9825.

ALQUILO MODERNOS PISOS EN Aramburu 113 entre San Lázaro y Animas. Sala, comedor, dos y tres habitaciones, baño y cocina. Informan en el 107.

SE ALQUILA AVENIDA MENOCAL 1155 esquina a Llinás, una casa alta, sala, comedor, tres cuartos baño intercalado, cuarto y servicio criados Informes teléfono I-5021

CONSULADO EN CASA PARTICU-lar desea familia formal para mandarle comida: tamal, croquetas, bacalao a la vizcaína, papas rellenas mariscos, Esmerada limpieza y hora fija. Telf. M-3376

ESCOBAR 118. MODERNA, SEGUN-do piso; sala, saleta, tres cuartos, baño intercalado, servicio de criados; llave, puede verse 9 a 11 y 1 a 5. Informes: M-6068.

MODERNOS BAJOS A $25 Y $13. Alquilo a 10 minutos Parque Central sala, comedor, 4 cuartos baño intercalado con 2 cuartos, $13; Justicia esquina Arango una cuadra Calzada Concha Informan bodega.

EDIFICIO «AGUILA»
Calle Aguila esq. a Apodaca, lujojoso apartamneto planta baja, compuesto de sala, comedor, tres habitaciones, baño intercalado, cocina y servicio de criados y patio. Informan Aguila No. 814. Telf. M. 3448.

MAGNIFICOS BAJOS DE ESQUINA, propio para médico u oficinas: Antesala, sala, 3|4, corrientes, lavabo, baño completo. Lealtad 152, esquina Animas de 10 a 7.

SITIOS 204 ESQ. CAMPANARIO
Planta baja, compuesto de sala, recibidor, tres habitaciones, baño intercalado, comedor, cocina, servicios de criados y patio. Informan Aguila No. 814. Telf. M-3448.

SE ALQUILAN
Los bajos de Picota 174, con sala, cinco cuartos, comedor, baño completo ,cocina, cuarto y servicio de criados. Llaves en la misma. Informes por teléfono: A-9539.

SE ALQUILA EL PRIMER PISO DE la moderna y fresca casa, sita en Cienfuegos 114 entre Gloria y Apodaca. Las llaves en la misma de 3 a 5 Informan F-2078

SE ALQUILA EL 2o PISO DE ANI-mas 160 sala, comedor, 3 habitaciones, baño y cuarto y baño de criados. Informan F-6783

SAN LAZARO 320 ENTRE SAN Nicolás y Galiano. Agua nunca falta, fría y caliente, solo quedan: Bajos, Principal, y 2o piso sala, comedor, 2 cuartos, baño lujo, cocina, servicios criados, $43,$45, $47. Encargado allí. Informes M-2863 y F-3131.

ALQUILO MODERNOS BAJOS SAN Lázaro 510, sala, recibidor, 4 cuartos, baño intercalado, sala, comedor, cuarto servicio criados. Verla de 2 a 5 p.m

CONSULADO NUMERO 30, ESQUINA a Genios. Se alquila moderno piso alto: recibidor, sala, comedor, dos cuartos con closets, servicios de criados Informes en la misma.

MORRO 12, A UNA CUADRA DEL Prado. Se alquila moderno piso alto: recibidor, sala, comedor, tres cuartos, baño completo intercalado, cuarto y servicio de criados. Informes en la misma, de 1 a 5 p. m.

NUEVA DEL PILAR ESQUINA A Arroyo, muy cómodos y económicas casitas, cerca del Mercado Unico, sala, saleta, dos habitaciones, etc. Informes mismo edicio Nro 214, altos|

ALQUILERES

87 HABANA

SAN LAZARO 905
Espléndido segundo piso con cuatro cuartos, baño intercalado y todo el confort modtrno. Frente al costado de Hatuey Park. Hermosa vista al Golfo. Informes en la misma y por los teléfonos A-6854 y F-4062

CARLOS III NUM. 603
Casa en lo más alto de la Habana, compuesta de zaguán, recibidor, sala, 6 grandes cuartos con 2 baños, comedor al fondo, a un patio privado, garage para 2 máquinas con cuarto grande para chofer con su baño. Informan en la misma y Teléf. U-3281; precio 80 pesos.

88 VEDADO

$32.00 MODERNOS ALTOS, B. 718, SAla, comedor, 4 cuartos, baño intercalado, agua abundante, entrada criados independiente. Dueño 29 Nro 208 entre B y C Enséñase 12 a 6.

NUEVE ESQUINA A 2 ALQUILO casa dos plantas sótano, sala, recibidor, diez habitaciones, cuatro baños, amplio hall, portal, jardín. Puede verse de 3 a 6. Informes Telf. F-4878

VENDO LOS ALTOS DE CALZADA 259, entre I. y J., con sala, saleta, recibidor, hall, 4 cuartos, baño moderno, comedor, garage, servicio de criados. Informan en la misma.

ALQUILO: VEDADO HERMOSO CHAlet, ocho habitaciones con closets, dos baños, garage para tres máquinas, patio con frutales. Calle C. número 710, Vedado.

VEDADO: CALLE 17 NUMERO 664, esquina a A. Se alquila hermoso chalet de dos plantas: terraza, portal, jardín, garage para tres máquinas, cinco amplias habitaciones y demás comodidades. Tiene habitaciones y baños para criados. Puede verse a todas horas. Informes: Telf. A-7501.

SE ALQUILAN LOS ALTOS DE LA calle 11 número 1.015 a tres cuadras de la Normal de Kindergarten, con terraza, sala, comedor, cuatro hermosos cuartos, baño intercalado; cuarto servicio de criados y garage. La llave e informes en los bajos. Puede verse a todas horas.

19 No. 1208 ENTRE 18 20, VEDADO, jardín, sala, comedor, tres grandes habitaciones, baño de lujo, cocina, garage. Puede verse de 3 a 6 p.m.

VEDADO. CALLE 8 Nro. 514 ENTRE 21 y 23 alquilo casa chica con portal, sala, tres cuartos, baño intercalado, comedor cocina baño para criados.

SE ALQUILA VEDADO 14 NUMERO 255, entre 17 y 19, 4 cuartos, cuarto criado, garage y demás comodidades, Precio: $50.00

EN J. Y CALZADA ALQUILO UN moderno y lujoso apartamento alto de 4 habitaciones, terraza cerrada, sala, comedor, garage y demás comodidades. F-5368

89 CERRO y PALATINO

EN $15.00 SE ALQUILA LA MODER-na casa con sala, saleta, dos cuartos y servicios la ruta 18 hasta la esquina en Washington Nro. 216 entre Churruca y Primelles, Las Cañas, Cerro Telf. M-5287 Informan al lado.

CERRO. — SE ALQUILAN LOS AL-tos Salvador Nro. 164, Sala saleta, recibidor 4 cuartos, comedor al fondo doble servicio y cuarto de criados. Precio legal: $38.00 informes en los bajos.

MAXIMO GOMEZ 1269
Planta baja, compuesta de sala dos habitaciones, baño intercalado, comedor, cocina y patio. Inf. Aguila No. 814. Telf. M-3448.

90 MARIANAO - REPARTOS

SE ALQUILA UNA CASA MODERna, 20 entre Séptima Avenida y Línea, mucha agua, reparto Miramar. Buena comunicación. Telf. FO-1423, Marianao.

MIRAMAR: ALQUILO PRECIOSO chalet nuevo, calle 14, entre Quinta y Tercera; portal, sala, saleta, recibidor, comedor, pantry, cocina y servicio de criados, garage cuarto chofer. Altos: 4 cuartos, 2 baños, closets. Informan: FO-2861.

CHALET MODERNO SE ALQUILA, altos 4 cuartos amplios 2 baños colores bajos todas comodidades jardín, garage, 21 entre Río Almendares y Avenida de los Aliados Teléfono: A5-2681

FRENTE AL PARQUE JAPONES CAlle 16 entre C y D, Almendares, jardín, sala, recibidor, comedor, 3 cuartos, moderna, garage, cuarto y servicio criados. Llave al lado. Telfs. I-6348 y M-8733

HERMOSA RESIDENCIA CON TODO confort, terraza cubierta, sala, tres habitaciones, comedor, cocina, regio baño intercalado, habitación servidumbre con su servicio de agua calientepreciosa terraza lavadero todo azulejado, garage. 12 y 5a. Ampliación Almendares, Ruta 30 cada dos minutos por puerta.

SE ALQUILA EN $50 «VILLA LO-reto» situada en Infanta y San Jacinto reparto Buen Retiro. Informan en la misma y en Zulueta Nro. 458, altos.

18 ENTRE E Y F, AMPLIACION OE Almendares. Jardín, portal, sala, comedor, tres habitaciones, baño, cocina, patio, garage cuarto y servicios criados. Puede verse a todas horas.

ALQUILO PARA PERSONAS GUSTO cómodo chalet dos plantas, treinta entre 3a. y 5a., Miramar. Jardín, portal, sala, comedor, pantry, cocina, cuartos, baños, criados, garage, cuarto chauffeur, baño visitas, 6 habitaciones familia, tres baños, terrazas etc. Preparado contra mosquitos.— Aguilera, Mercaderes 213. M-8628 y U-6509.

LA SIERRA, PRIMERA ENTRE 6 y 8, número 36, alquilo moderno chalet con todas comodidades. Cuartos altos, fresquísimos. Espléndido traspatio. Omnibus ruta 30 esquina. Precio $60. Informa F1-7431.

CONCEPCION ENTRE GENERAL Lee y Maceo. Quemados de Marianao, portal, sala, 2 cuartos, baño moderno y cocina. Llave al lado. Informes M-2863 y F-3131.

91 JESUS DEL MONTE - VIBORA

SE ALQUILA AL QUE DE BUENAS referencias casa con 3 cuartos en 16 pesos. San Anastasio entre San Mariano y V. Alegre.

SE ALQUILAN 4 CASAS ALTAS Y bajas, acabadas de construir en la calle Arellano, reparto Canteras San Miguel, en la Víbora, con sala, saleta, espéndido comedor. 3 cuartos, baño intercalado, servicio criados, cocina moderna, agua caliente. Considerada el lugar más fresco y saludable de la ciudad. Informan: Telf. M-5274.

AVISO
Hermosa residencia acabada de construir con todo el moderno confort actual, en San Mariano y Porvenir, J. del Monte, altos, y también uno, planta baja, con todo confort, más pequeño, en la misma dirección. Ruta 25, en la puerta. Verla: de 10 a. m. a 6 p. m.

AVENIDA DE 00 DE OCTUBRE ES-quina a Milagros, alquila un local propio para comercio con ocho puertas a la calle. Se puede ver a todas horas. Teléfono X-1250

LOMA DEL MAZO. CHALET ES-quina fraile, moderno, muy fresco y ventilado, 4 habitaciones, dos baños, dos garages, 2 cuartos de criados. Verlo de 3 a 6. O-Farrill y D-Strampes. F1-7862.

ALQUILO PORVENIR 719 ENTRE San Francisco y Milagros, portal, sala, comedor, tres cuartos baño, cocina, patio llave lechería esquina. Informan FO-3772

$12.00 CON JARDIN, SALA. COME-dor, cuarto, lavabo, cocina, baño y patio. Dolores 159, entre San Lázaro y San Anastasio, Víbora. Vías: carro y guaguas. Sr. González. X-2784.

ALQUILERES

91 JESUS DEL MONTE - VIBORA

ALQUILO: SAN MARIANO 255 EN-tre Luz Caballero y Bruno Zayas; Portay, sala, hall, 8 cuartos bajos, 1 alto, comedor, 2 cuartos baño completos, cocina para gas y carbón, servicio criados, garage, jardines, arboleda. Informan la misma 9 a 12 1 a 5.

SE ALQUILAN LOS BAJOS DE LUZ Nro. 3 Loma de Chaple compuestos de portal, sala, saleta, comedor, 4 habitaciones, baño, cuarto y servicio de criados, garage. La llave en los altos Informes Telf. A-6331 y F-7543

SANTA CATALINA ESTE 203, EN-tre Lawton y Armas, sala, comedor, cinco habitaciones, baño, cocina, patio, servicio criados. The Trust Company of Cuba, Obispo 257, M-6917. Puede verse a todas horas.

92 SANTOS SUAREZ - MENDOZA

SE ALQUILAN CASITAS NUEVAS Serafines 208 casi esquina a Flores Jesús del Monte. Informan en la misma 210

CONCEJAL VEIGA 102, ESQUINA Luis Estévez. Jardín, portal, sala, tres habitaciones, comedor, cocina, baño, terraza, sótanos. Puede verse a todas horas.

ACABADA DE FABRICAR CARMEN 606 casi esquina Mayía Rodríguez, jardín, portal, sala, comedor, 3 cuartos, baño intercalado, cocina, lavadero baño auxiliar. Ruta 15. F-4244.

ALQUILO BAJOS. LO MEJOR DE Santos Suárez, San Bernardino 324 entre San Julio y Durege, a una cuadra tranvías: Sala; saleta; 4 cuartos; gran patio. Llaves bodega.

93 LUYANO

ALQUILASE CASITA ACABADA DE fabricar sala, cuarto, baño, cocina, patio, Guasabacoa 664 entre Herrera y Compromiso, Luyanó doce pesos. Encargado Bistilla, Véala.

ALQUILO CASA NUEVA
Sala ,comedor, 3 cuartos, patio, baño intercalado con calentador, mucha agua. Ensenada 528, a una cuadra de Luyanó.

94 LAWTON - BATISTA

REPARTO LAWTON: SE ALQUILAN altos, calle A. entre 16 y 17: sala, saleta, dos habitaciones, baño intercalado completo con calentador, comedor al fondo: $14.00. Una casa de esquina con portal, jardín, 2 habitaciones, baño intercalado, saleta de comre: $17.00. Informan en A. número 567, bajos. Telf. X-1484.

ALQUILO ALTOS MODERNOS DO-lores 456, entre 9a y 10a una cuadra vías comunicación, terraza, sala, 2 cuartos, servicio comedor y cocina, abundante agua, $20 informes en la misma de 4 a 55

95 ARROYO APOLO-CALABAZAR

HATUEY ENTRE HORTENSIA Y Montejo. Portal, sala, dos habitaciones, baño intercalado, comedor, cocina, patio y traspatio. Omnibus por la puerta. Renta $15.00. Informes: Telf. F-7636.

98 ALQUILERES VARIOS

EN VARADERO ALQUILO O VEN-do chalet de mampostería frente a la Iglesia. Informan calle C Nro. 710 Vedado.

ALQUILO: RANCHO BOYEROS
Espléndido chalet esquina, bajos: jardín, portal, sala, dos cuartos, baños, comedor, cocina. Altos: cuatro cuartos dos baños, garage, dos cuartos criados. Calle J. y O. Informan: M-5090 y F-3053.

PLAYA DE SANTA FE. —ALQUILAse una de las más frescas y mejor situadas casas, Principal 182 llaves allí amueblada, acera del mar. Muy cómoda. Informes FO-3959

SANTA FE SE ALQUILA PARA temporada o por año casa amueblada acabada pintar, baño azulejos, agua y luz, media cuadra mar, ganga en $150. Informes Telf. F1-7462

SU HOGAR POR MODICO PRECIO en plena Playa. Casa para familias decentes «Miguel Andrés» calle Primera Nro. 66 habitaciones confortables, amueblados, comidas y servicio. Por días, semanas o meses según le convenga. Informes. Reina No. 202, altos, esquina a San Nicolás los domingos en la Playa

EN LA PLAYA DE COJIMAR
Se alquila la planta principal del edificio villa «Pedralbes» que consta de sala, gran hall, 7 habitaciones, dos baños, comedor, cocina, etc. Es una magnífica residencia que reúne todo el confort deseable, circundada de un hermoso parque con bellísimas palmas y arboleda, con una verja de hierro con la portada frente a la calzada y al mar, donde el aire que allí se disfruta es purísimo, muy recomendable, principalmente para la salud de los niños, tanto en las temporadas de verano, como de invierno. Se alquilan también espléndidos apartamentos con cuarto de baño, etc., a precios muy económicos. Para informes: Joaquín Boada. Telf. F-5956.

ALQUILO O PERMUTO CASA EN la playa de Santa Fe, con todos los servicios modernos y garage. Informan por el teléfono 5 de Bauta.

SE SOLICITAN

99 SOLICITUD DE ALQUILERES

SE DESEA TOMAR EN ALQUILER casa o departamento amueblado en la Habana o Vedado que tenga dos o tres cuartos dormitorios. Informes al teléfono M-2559 de 9-12 y de 2-5.

HOMBRE SOLO DE ESTRICTA MO-ralidad desea encontrar una habitación (si es posible en azotea), independiente, amplia, barata, fresca y tranquila, en casa de familia decente. U-2611 Trujillo.

SRES. PROPIETARIOS
Necesitamos casas, Apartamentos con o sin muebles, disponibles o próximos a desocuparse. Gran demanda. También ventas, arrendamientos, fincas rústicas, casas. Llámenos: «Bolsa de Contratación» Cuba 209 M-6961 M-6962.

100 PERSONAS DE IGNORADO PARADERO

SE RUEGA A LA PERSONA QUE conozca la residencia de José Quintero Mosquera, natural de Sanameda de los Angeles, informe a su hermana Estrella Quinteiro Mosquera en vapor «Orinoco».

101 PERDIDAS

SE EXTRAVIO UN PERRO CHICO color negro, completamente, lanudo, muy poco rabo. Responde al nombre de «Blacky». Rogamos entregarlo en la calle H Nro. 259, esquina a 13. Se gratificará.

SE HA EXTRAVIADO EN O CERCA del teatro Fausto, domingo noche Abril 16 anillo de matrimonio de platino y brillantes. Se gratificará generosamente al que lo devuelva. Aguiar 310 Chase National Bank.

102 AGENCIAS - COLOCACIONES

AGENCIA DEL VEDADO 12 Y 23. F-3141, servimos eficazmente, Habana Víbora, con nuestras Sucursales 300 sirvientas varias reposteras, cocineros, manejadoras, criadas del país, inglesas, españolas etc. Visite la más amplia y confortable Agencia de la Habana.

"LA HABANERA" U-1880
Neptuno y Espada, servimos con numeroso personal de hombres y mujeres, de confianza, cocineras, criadas, manejadoras, mensajeros, pinches, cocineros, serenos personal por horas. Sirvientes a Clínicas U-1880

LA MATANCERA: A-7740
Servimos para cualquier parte de la Habana y repartos servidumbre de ambos sexos del país y extranjeros con referencias, servicio rápido. Sol 465 entre Egido y Villegas.

SE SOLICITAN

102 AGENCIAS - COLOCACIONES

AGENCIA LA ORIENTAL U-5388
Tenemos numeroso personal de hombres y mujeres, blancas, de color, extranjeros, del país. Cocineras, criadas, manejadoras, mensajeros, choferes, pinches, cocineros, serenos, sirvientes a Clínicas, personal por horas. etc. etc. U-5388

M-6961
«Bolsa de Contratación»
Tenemos toda clase de servidumbre cuidadosamente identificada. Nos esforzamos honradamente investigando moralidad y referencias previamente. Abierto los domingos. Cuba No. 209 entre Empedrado y O-Reilly.

«LA OTILIA» DOMESTIC EMPLOY-ment Agency, Señora: cuando usted necesite criado, criada, cocinero, cocinera, manejadora, chofer, lavandera, jardinero, mensajero, nurse housekeeper etc. Calle K No 361 entre 19 y 21 Telf. F-4806.

«LA AMERICANA» F-2524 23 407 ENtre J e I para hombres y mujeres del país y extranjeros criadas, criados niñeras, cocineros, cocineras, choferes pinches, camareros, dependientes, fregadores, lavanderas, mensajeros, serenos F-2524

LA COMERCIAL M-1149 AGUILA 759 y Monte para hombres y mujeres del país y extranjeros criadas, niñeras, criados, choferes, camareros dependientes, cocineros, cocineras, fregadores, pinches, lavanderas, repartidores cantinas, porteros.

03 CRIADAS - CRIADOS

SE SOLICITA UNA SIRVIENTA DE 30 a 40 años de edad, saludable para atender a señora de edad. Informes en San Lázaro número 403, altos, de 8 a 10 a. m., exclusivamente.

SE SOLICITA MUCHACHA ESPAÑO-la o del país para cocinar y limpiar casa de tres de familia. Tiene que dormir en la colocación. Sueldo: $17.00 o $20.00 si lava poca ropa interior. Informan: Seis 203, bajos, entre Línea y Once, Vedado .

SOLICITO CRIADA CON REFEREN-cias, joven, dormir solocación. Venir preparada a quedarse. Sueldo: $15.00 y uniformes. Calle 19 número 908, entre 6 y 8, Vedado. Venga a las 8.

CRIADAS Y MANEJADORAS
Con buena presencia y referencias solicitamos criadas de mano y manejadoras. Colocadas inmediatamente de presentarse. Abierto los domingos. Bolsa de Contratación. Cuba No. 209 Teléfono M-6961.

104 COCINERAS Y COCINEROS

SOLICITO COCINERA PARA VA-rias personas, tiene quien la ayude. Príncipe 61 entre San Ramón y Vigía.

SOLICITO MUCHACHA BLANCA PA-ra cocinar y ayudar trabajo casa pequeña matrimonio solo, con referencias y dormir en la casa. Sueldo: $10.00 y uniformes. Lugareño 153.

SE SOLICITA UNA BUENA COCI-nera con referencias. Que esté práctica. Poey 512, esquina O-Farrill, de 8 a 1.

SE SOLICITA MUJER BLANCA, SAludable, para cocinar y ayudar a la limpieza, casa chica. Necesario referencias y dormir en la colocación. Sueldo: $8.00. Sola número 7, Santos Suárez.

SE SOLICITA UNA CRIADA QUE sepa cocinar, para ama de llaves de una quinta en un barrio de la Habana Tiene que cocinar muy pocas veces, siendo su obligación principal limpiar la casa. Informes: Telf. F-7304, de 10 a 12 y en la calle K Nro. 551 Vedado a la misma hora.

107 INSTITUTRIZ

SE SOLICITA PARA UNA SEÑORA sola criada de manos, joven, moral, sin compromisos, con carta de referencias buenas. Duerma colocación Calzada 914 esquina 8, Vedado.

109 COSTURERAS y MODISTAS

SE SOLICITA COSTURERA QUE sepa confeccionar y bordar ropa de niños, traer muestra. San Rafael 353 de 9 a 10 a. m.

114 AGENTES - VENDEDORES

SOLICITO PARA VENDER ROME-lak y Rubianol, brillantinas vegetales perfumadas. Magnífica comisión. establecimientos. Por $0.40 damos muestra valor $0.85. Laboratorios H. Plasencia, Avenida Menocal 414, bajos, esquina S. Rafael, Habana, 9 a 12 a. m.

SE SOLICITAN VENDEDORES DE licores y vinos de marca acreditada. Excelente comisión. Si no conocen el giro, no se presenten. Acierto y Marina, Luyanó X-1087.

VENDEDORES BIEN RELACIONA-dos en bodegas solicito para artículo primera necesidad Sueldo o comisión, Concha 3-B, fondo Compañía Lechera.

SE SOLICITAN VENDEDORES PA-ra la venta de radios y refrigeradores, ver Sr. González, General Electric Cubana, S.A. Edificio Metropolitana. O-Reilly y Aguacate. Habana.

OPORTUNIDAD DISPONIBLE LI-nea bien conocida refrigeradores eléctricos y cocinas a firma adecuada base distribución exclusiva. Llame Mr. Walter. M-8700.

UNA BUENA LAVANDERA DE CO-lor desea casa particular para lavar en ella con referencias. De 10 pesos en adelante. U-1880 e I-6002

PARA EMPLEARLOS
en Compañía americana, con puesto bien retribuído ,se necesitan 10 hombres que sean mayores de edad y sepan las 4 reglas de la Aritmética. Jueves o Lunes, de 9 a 11 a.m.. Manzana de Gómez 504.

15 OFICINISTAS

NECESITO UNA DEPENDIENTA Y una auxiliar, sueldo $1.00 diario. También necesito un sirviente y una camarera para hotel; un sereno, un jardinero y un criado $30. Compostela 362 agencia.

116 SOCIOS

SOLICITO SOCIO
Con $5,000 para ponerlo al frente de un negocio que deja 500 pesos al mes. Para informes: Galiano 509. García.

SE NECESITAN $30.000 PARA FUN-dar una industria que no existe en toda la América latina. Dichos productos actualmente se importan en grandes cantidades de varios países europeos. Con la venta en Cuba solamente se pueden ganar $100.000 al año. Diríjase a A. N. Anuncios Clasificados DIARIO DE LA MARINA.

117 SOLICITUDES VARIAS

FACILITAMOS TRABAJO EN CASA, Habana e interior, buena remuneración. Escribir inmediatamente a Partida Publishing Co. Apartado 843 México D. F.

EX-EMPLEADOS DE LA ASOCIA-ción de Dependientes. Aquel que haya sido cesanteado sin formársele expediente pase por Lamparilla 462 para que cobre sus haberes.

UNA SEÑORA CON BUENAS REFE-rencias desea hacerse cargo del cuidado y educación de uno o dos niños pequeños por módica pensión. Teléfono I-4070.

SE SOLICITAN PERSONAS DE AM-bos sexos con buenas referencias, que quieran ganar de 2.00 a $4.00 diarios. Para informes Obrapía Nro. 357 Sr. Vega.

SE OFRECEN

118 CRIADAS-CRIADOS

SE DESEA COLOCAR UNA JOVEN española para criada de mano ;tiene buenas referencias. Teléf. M-4007.

SE OFRECEN

118 CRIADAS-CRIADOS

DESEA COLOCARSE UN CRIADO DE mano español; sabe servir mesa a la rusa y también sabe de jardín y tiene referencias; también sale al campo. Informes Telf. M-4451

SE OFRECE UNA BUENA CRIADA para cuartos o comedor, engo buenas referencias, salgo a los repartos o alguna finca, desempeñó también de manejadora. M-1149

SE OFRECE CRIADO DE MANO ESpañol joven, tiene buenas referencias de las casas que ha trabajado; tiene especialidad en el servicio fino de comedor; a la rusa, cocteles y limpieza de las grandes casas finos por haber servido en ellas; sale a repartos y fincas; llame al Telf. M-2300. Prudencio.

SE OFRECE ESPAÑOLA FINA PA-ra cuartos y costura experta en el más fino servicio recomendada por distinguidas y conocidas familias. Aeléfono A5-2891

SE OFRECE COCINERO REPOSTE-ro español buena sazón y económico de mediana edad, buenas referencias sale al campo, duerme colocación sin pretensiones M-4647

DESEA COLOCARSE JOVEN ESPA-ñola para cuartos o comedor, o criada de mano, lava y plancha ropa fina, tiene referencias. Informes teléfono F-6777

ESPAÑOL JOVEN, CON MAGNIFI-case referencias, desea colocarse para criado de mano, sirve a la rusa. Hace colktals: M-7730 .Miguel.

DESEA COLOCARSE UNA MUCHA-cha española de criada de cuartos, o para lavar y planchar, desea casa de moralidad. Tiene buenas referencias. Telf. F-6048.

SE DESEA COLOCAR UNA MUCHA-cha española para criada de mano, entiende algo de cocina. Tiene que ser en casa de moralidad. Tiene buenas referencias. Telf. M-4052.

DESEA COLOCARSE UNA MUCHA-cha joven, blanca, para criada de mano, o para cocinar y limpiar para corta familia. Telf. F-6051.

SE OFRECE JOVEN ESPAÑOLA PA-ra criada de mano o cocinar y limpiar si es corta familia. Tiene referencias: F-6008, Vedado.

JOVEN DEL PAIS, BLANCA, PRE-sentable, ofrécese como criada de cuartos o comedor, sirve a la rusa con perfección. Tiene referencias. Informan: FO-1077, Tercera y 16, reparto Almendares.

SE OFRECE UN JOVEN BLANCO para criado o jardinero, conoce el jardín perfectamente. Tiene referencias, sabe ordeñar vacas, frega máquinas. No tiene mayor pretensión. Informes: Castillito. F-3141.

SE OFRECE JOVEN EXTRANJERA para criada de mano, sabe coser y cortar. Tiene muy buenas referencias de criada. Duerme en la colocación. Informan: M-6961.

ESPAÑOLA DE 34 AÑOS, MUY BUE-na presentación, muy educada hablando francés, se ofrece para acompañar señora o señoritas, haría alguna limpieza. Muy buenas referencias. Telf. U-1419.

SE OFRECE UN CRIADO DE MANO español, 28 años. Tiene buenas referencias, conoce todos los requisitos de la mesa bien servida, lo mismo a la rusa que a la francesa, plancha trajes. Salgo al campo. Telf. M-5287.

SE OFRECE CRIADA PARA CUAR-tos o comedor. tengo buenas referencias;también me puedo colocar de manejadora; salgo a los repartos y a donde se ofrezca. 23 Nro. 407 esquina a J. Telf. M-2524

DESEA COLOCARSE PARA COCINE-ra una española de mediana edad cocina española y criolla, sabe hacer platos finos y cumplir con sus obligaciones. Entiende de Repostería. Informan Telf. M-7451

DESEA COLOCARSE DE CRIADO un excelente muchacho peninsular de inmejorables referencias. Llame Telf. M-4534.

DESEA COLOCARSE UN JOVEN blanco para el servicio de casa de huéspedes, restaurant o particular, sin pretensiones, tiene referencia. Informes: Mansión Loredo No. 418. Telf. A-7681.

SE OFRECE UN MAGNIFICO CRIA-do de mano, español sirve muy bien y cumple con sus obligaciones, es persona de buen carácter, no le importa ir al campo, tiene referencias Informan M-1683

SE OFRECE JOVEN ESPAÑOL PAra limpieza de casas, cobrador portero para finca sereno o cuantos trabajos se me ordenen sin pretensiones, puedo ofrecer las referencias necesarias y garantías. Para informes al teléfono M-6517 Estrella Nro. 106 Habana.

SE OFRECE JOVEN DEL CAMPO para dependiente de café o criado de mano tiene referencias A-0531

JAPONES DESEA COLOCARSE EN casa particular sirve mesa a la rusa. Teléfono M-4252

SE OFRECE CRIADO DE MANO ES-pañol, 28 años, tiene referencias; sabe planchar fluses, entiende de jardín. Referencias de las mejores casas de la Habana. Telf. M-5287. Rayo y Salud. Bodega.

JAPONES: CRIADO DE COMEDOR, de primera orden, inmejorable refereicias. Castellano perfecto. Teléfono A-6931.

SEÑORA
Nosotros creemos estar en condiciones de servirle la criada que usted necesita, española, cubana, inglesa, dándonos tiempo para hacerlo. Abierto los domingos. Bolsa de Contratación. Cuba No. 209. Telf. M-6961.

119 COCINERAS-COCINEROS

SE OFRECE UNA COCINERA DE color para cocinar solo o cocinar y limpiar soy repostero me adapto a cualquier sueldo. Duermo en la colocación o fuera según trato. M-1149

DESEA COLOCARSE JOVEN ESPA-ñola de cocinera y repostera, cocina y limpia para matrimonio sin niños pequeño departamento. Inmejorables referencias. Telf. F-6200.

EXCELENTE COCINERA DEL PAIS con referencias aceuptables, desea colacarse con familia corta o todo trabajo a matrimonio. Sale al campo duerme o no. Hace o no repostería. Informes: FO-1077.

SE DESEA COLOCAR UNA SEÑO-ra española para cocinar o para todo, o de comedor, cuartos y coser. Telf. U-7996.

SE OFRECE UN CRIADO DE COLOR para cocinar y limpiar o para cocinar solo. Va para cualquier lado prefiere los repartos, con buena referencia y pocas pretensiones. Telf. F-6166 bodega .

COCINERA BUENA DE COLOR, DE-sea casa de corta familia para la cocina solamente, no lava nada, duerme o no. Tengo referencias: U-1880.

DESEA COLOCARSE UNA ESPAÑO-la de mediana edad para cocinar, o para limpiar y cocinar; y en la misma una muchacha para cuartos o manejar, prefieren colocarse juntas, saben cumplir con su obligación. Tienen referencias. Telf. A-9763.

SE OFRECE UNA MAGNIFICA CO-cinera para cocinar solo o cocinar y limpiar. Tiene magníficas referencias. También trabaja de criada, sale a donde quiera, duerme fuera o dentro. Informes: Castillito. F-3141.

ESPAÑOLA SABIENDO HACER MUY bien la cocina, sabe repostería. También se coloca para todo con matrimonio solo. Telf. U-1419. Muy buenas referencias.

SEÑORA DE MEDIANA EDAD DE-sea colocarse de cocinera o criada sabe cocinar y hacer muy buenos dulces, lavar ropa de seda. Tiene muy buenas referencias. Informan: F-7463.

SE OFRECE UNA JOVEN ESPAÑO-la cocinera y repostera. Tiene referencias. No se coloca menos de $20.00. Telf. M-3436.

SE DESEA COLOCAR COCINERA repostera, cocina criolla y española, es trabajadora y formal. Ayuda algo a la limpieza, pero no cocina y limpia. Menos de 15 pesos no se coloca. Telf. M-4412. Va al campo y a los repartos.

SE OFRECEN

119 COCINERAS-COCINEROS

DESEA COLOCARSE UNA ESPAÑO-la de cocinera, sabe cocinar bien. Tiene recomendaciones: M-4584.

BUEN COCINERO REPOSTERO JO-ven chino sabe cocinar criolla y española, muy limpio sabe cumplir con su obligación, tiene recomendaciones Informan Telf. A-0810 desea colocarse casa particular. Por José Antonio

DESEA COLOCARSE COCINERO REpostero chino cocina criolla y española sabe cocinar bien y hace buenos dulces. Tiene referencias Teléfono A-9063

SE OFRECE BUENA COCINERA con buena sazón, para cocinar solo o cocinar y ayudar; tengo inmejorables referencias; salgo a los repartos y duermo en la colocación; según trato. 23 Nro 407, esquina a J, F-2524

COCINERO JOVEN DESEA COLO-carse en casa particular, tiene buenas referencias, conoce toda clase de cocina toda clase de pastas y Pastelería y Repostería en general. Especialidad en platos finos y platos fríos. Telf. F-5884

DESEA COLOCARSE SEÑORA PE-ninsular de mediana edad para cocinar, sabe cocinar a la española y a la criolla, hace repostería, tiene referencias. teléfono F-6044

BUEN COCINERO REPOSTERO JO-ven chino cocina criolla y española variada comida y dulces todos los días, tiene buenas recomendaciones; preguntar por José Telf. M-9164, desea colocarse casa particular.

DESEA COLOCARSE DE COCINERO chino en casa particular, cocina española y a la criolla. Especialidad en repostería, buenas referencias. Sabe servir mesa. Telf. M-4616 Rufino.

SE DESEA COLOCAR UNA SEÑORA española para cocinar y limpiar a un matrimonio sólo, desea casa formal. X-2375.

SE DESEA COLOCAR UNA JOVEN española para cocinar o cocinar y hacer alguna limpieza siendo corta familia, o para criada de mano o cuartos. Telf. U-6946.

COCINERA EUROPEA SIN FAMI-lia, desea colocarse en casa matrimonio extranjero, o atender casa extranjero solo, buenas referencias, mediana edad. Inf.: FO-2271, preguntar por Adelina

SE OFRECE UNA SEÑORA ESPA-ñola solamente para cocinar, sabe de repostería, lo mismo para particular que para comercio y también para cuidar una señora, no repartos. Vedado y Habana, tiene refencias de buenas casas. M-5056.

SE OFRECE UN EXPERTO COCI-nero repostero joven chino serio y formal, sabe cocinar a la criolla, americana y española, bien limpio; cumple bien sus obligaciones, tengo buenas referencias, desea colocarse en casa particular M-4774 llamar Antonio Luying.

120 MANEJADORAS

SE OFRECE MANEJADORA PRAC-tica y cariñosa con los niños para manejar o limpieza, tengo buenas referencias salgo a los repartos duermo en la colocación. F-2524

123 COSTURERAS y MODISTAS

MODISTA: :CORTA Y COSE POR FI-gurín, desea coser particular. Tiene buena referencias: U-2816.

124 LAVANDERAS-LAVANDEROS

SE DESEA COLOCAR MUJER DE mediana edada para lavar o cuartos, entiende algo de costura. Llamar: :U-6276.

DESEA COLOCARSE UNA SEÑORA para lavar o cocinar o limpiar por la mañana, por hora, sabe trabajar. Telf. FO-2738.

UNA BUENA LAVANDERA, DE CO-lor, desea casa particular para lavar en ella, con referencia; de 10 pesos en adelante. Teléfono I-6002.

SE DESEAN COLOCAR DOS JOVE-nes de color para lavar en su casa o fuera, o para limpieza por horas. Informes: Virtudes número 870, apartamento 13.

125 CHOFERES

BUEN CHOFER JOVEN, SE OFRE-ce para trabajar en casa particular, con buenas referencias de casas particulares y comerciales donde ha trabajado. Informan: FO-1700.

SE DESEA COLOCAR UN CHOFER mecánico. Tiene referencias. Informes: Telf. FO-2090.

SE OFRECE JOVEN CUBANO DE chauffeur para casa particular; ha estado trabajando 10 años en una misma casa. Tiene referencias. Teléfono XO-1635

DESEA COLOCARSE DE CHAUF-feur, en casa particular o de comercio, un joven con 12 años de experiencia, serio y cumplidor, tiene esmeradas referencias. No tiene pretensiones. Bienvenido Jiménez. FO-7851 y FO-9264.

CHOFER BLANCO CUBANO 22 AÑOS desea colocarse para particular o comercio, duerme o no en la colocación, no tiene pretensiones. A-7740. Tiene referencias.

AVISO IMPORTANTE
Si Ud. tiene automóvil y aprecia su vida, hágase de un chofer serio y competente, solicitándolo a la Sociedad de Beneficencia, «Motor Club de Cuba», C No. 160 Vedado. Telf. F-5315.

126 JARDINEROS

SE DESEA COLOCAR UN JARDINE-ro o sereno con buenas referencias telf. F-5247 Jardín «América».

EXPERTO JARDINERO JAPONES, desea colocarse casa particular o finca, tiene buenas recomendaciones. Teléfono M-4252 Figuel Sibao.

EXPERTO JARDINERO JAPONES desea colocarse en casa particular o ingenio, tiene referencias. Teléfono M-5252

127 OPERARIOS-APRENDICES

RADIO-TELEGRAFISTA, EXPERTO técnico de radios, habla inglés, debidamente graduado y con experiencia práctica, cubano, ofrece sus servicios. No grandes pretensiones, buenas referencias. A-8611.

129 OFICINISTAS

SPANISH CORRESPONDENT SE-cretary. Exceptionably able. Good appearance, personality. 18 years experience; advertising; publis contact; desires position. Goes anywhere let me tell you my whole story. Gauthier, A-4436 Consulado 20.

JOVEN CORRESPONSAL INGLES Y español, con conocimiento general de oficina, desea colocarse. No tiene pretensiones. Llame al Sr. Castillo: U-1719 y M-7580.

JOVEN TENEDOR DE LIBROS Y con conocimiento general de oficina desea colocarse casa de comercio u oficina particular. No tiene pretensiones. Informes «San Vicente de Paúl». I-5006.

SEÑORA DE MEDIANA EDAD, atiende teléfono oficina o casa de señora o señor solo. Llame al teléfono I-6279 María Antonia

SEÑORITA CUBANA, EXPERTA Taquígrafa en español e inglés, con inmejorables referencias de las compañías en que ha trabajado, desea colocarse. Teléfono F-4503.

131 OFERTAS VARIAS

DESEA COLOCARSE UN SIRVIEN-te para fregar máquinas o trabajo de limpieza por horas. Informan en I 458 entre 21 y 23 Vedado teléfono F-2220 preguntar por Paco

SE OFRECE SEÑORA EUROPEA, instruída, como dama de compañía, ama de llaves u otra ocupación análoga. Inforan en Egido 2-B o 558.

B.E.C.D. 2016

EL JUEZ Y LA POLICIA FRANCESA ANUNCIAN OFICIALMENTE QUE SE HA COMPROBADO QUE EL INCENDIO DEL "PARIS" SE DEBIO A MANOS CRIMINALES

DESDE WASHINGTON

UN LIBRO SOBRE ECONOMIA

(Especial para el DIARIO DE LA MARINA)

Raúl Maestri ha prestado un buen servicio al estudio de las cuestiones económicas en Cuba y en los países de habla española con la traducción y publicación, en forma de libro, de las cuatro conferencias pronunciadas en la Institución Hispanocubana de Cultura por el profesor alemán Herbert von Beckerath. Leí la obra con interés cuando Maestri tuvo la gentileza de enviarme un ejemplar, hace varios meses; la he releído recientemente y, al fin, logro satisfacer el deseo de dedicarle una crónica, proyectada desde la primera lectura.

La conferencia no es, acaso, la forma más adecuada para tratar cuestiones tan amplias y complejas como las que el profesor Beckerath abordó en su estudio sobre «el problema de la economía en la crisis de la cultura», frase comprensiva utilizada como título del libro. El conferenciante se halla siempre, inevitablemente, bajo el apremio del tiempo; tiene que adoptar formas de expresión destinadas a despertar y mantener una atención cuyo menor desvío puede establecer ciertas divisiones en la exposición, indispensables para la mayor claridad de las ideas. Todo esto obliga a los lectores a realizar un esfuerzo mental más intenso para asimilar el pensamiento del autor, así como a suplir por sí mismo una división del asunto en secciones que clasifiquen la materia bajo títulos o encabezamientos bien significativos y precisos. A pesar de estos obstáculos, el profesor Beckerath y su competente traductor han logrado producir un libro claro e intenso, labor singularmente difícil, por la cual merecen cumplidos plácemes.

La vastedad de las cuestiones abordadas en las conferencias del profesor Beckerath; la amplitud con que las plantea; los antecedentes que aporta para aclararlas; el detenido análisis de las mismas a que se ve obligado en muchas ocasiones, y la forma amplia en que razona sus conclusiones generales, a pesar de sus esfuerzos por ser conciso, hacen imposible el intento de resumir el libro en un breve artículo de cuatro cuartillas. Lo mejor que puedo hacer, en tal virtud, en obsequio de las personas interesadas en estos estudios que no hayan leído el libro, es recomendarles que lo busquen y lo lean con atención. Les ilustrará sobre muchos puntos, les sugerirá muchas comparaciones y reflexiones valiosas, y les planteará problemas de mucho alcance sobre multitud de cuestiones económicas, sociales y políticas de actualidad.

Leyendo el libro del profesor Beckerath, diversos pasajes me han inducido a detenerme a meditar sobre un extremo que he discutido aquí varias veces con un amigo americano muy interesado en el problema. ¿Será un hecho cierto que los adelantos técnicos de nuestra época, en lo que a la producción se refiere, tanto agrícola como industrial, imponen la necesidad ineludible de la producción en grande escala y conducen, por lo tanto, inevitablemente también, a la concentración de los medios de producción, a los trusts, a los monopolios, al desempleo, y, como natural consecuencia, a un desequilibrio económico que impone, a la larga, el «control» por el Estado, la «regimentación» y la supresión, junto con la libertad de producir y traficar, de ciertas libertades y derechos políticos fundamentales? Mi amigo americano estaba por la afirmativa, tanto en lo referente a la producción industrial como a la agrícola. Por mi parte, no he podido convencerme de que ello sea una consecuencia ineluctable de los adelantos técnicos. Estimo que esto es consecuencia de que la técnica, al servicio de trusts y grandes empresas, ha dirigido sus esfuerzos casi exclusivamente a asegurar la producción en masa en las condiciones más favorables; y creo, a la vez, que los adelantos técnicos, orientados en otros sentidos, pueden conducir, en multitud de casos, a resultados enteramente opuestos, restringiendo el número de ramas de la producción en que el trust, la gran empresa y el monopolio más o menos virtual son indispensables. En el número de marzo último de la revista «Harper's» he leído un artículo titulado «Nuevos instrumentos de la democracia», que me ha inclinado fuertemente a mantenerme en mi punto de vista.

Un solo ejemplo citaré, dada la falta de espacio, para ilustrar mi tesis. El automóvil representa un adelanto técnico en los medios de transporte y de locomoción, y, sin embargo, el automóvil ha «individualizado» ambos medios de satisfacer necesidades humanas, amenazando la existencia de las grandes compañías ferroviarias monopolísticas. He aquí un caso típico en que el adelanto técnico ha conducido a una mayor libertad lejos de disminuirla. Un adelanto técnico, el motor de combustión interna, ha promovido la creación de uno de los negocios monopolísticos más vastos, de influencia inmensa en las economías nacionales, la economía mundial y la política de las grandes potencias; el negocio petrolero. ¿Pero no cabe pensar, acaso, que mañana otro adelanto técnico, el descubrimiento de un sustituto de la gasolina, susceptible de ser producido en pequeña escala en cualquier parte, puede destruir el monopolio más colosal que hoy existe en el mundo? Los dos ejemplos mencionados se refieren al campo industrial. En el agrícola, la producción en pequeña escala ofrece ventajas tan considerables en multitud de aspectos económicos y sociales, que contrarrestan sobradamente, a mi juicio, los que se pretenden obtener con una agricultura comercializada, que de agricultura no tiene más que el nombre.

Pero me he extendido demasiado y debo hacer punto por hoy, reiterando lo que dije al principio: Maestri ha prestado un buen servicio a los estudios económicos con la traducción del libro de Beckerath.

DIPLOMATICUS.

Abril 19, de 1939.

SALIERON DE INGLATERRA PARA NUEVA YORK DOCE MILLONES DE ESTERLINAS

LONDRES, abril 21. (Transoecan). —Hoy viernes ha salido de Inglaterra un nuevo cargamento de oro en dirección a los Estados Unidos, con un valor ascendente a doce millones y medio de libras esterlinas, siendo transportado en los buques «Manhattan» y «Champlain», que han zarpado de Southampton en dirección a Nueva York.

ITALIA Y ALBANIA HAN FIRMADO AYER EL CONVENIO DE RELACIONES ECONOMICAS, ADUANERAS Y SOBRE LA MONEDA

La visita del Canciller yugoeslavo al Conde Ciano tiende a salvaguardar los derechos reconocidos a su país

La conferencia entre los Ministros de Estado de Italia y Yugoeslavia comenzará hoy en la ciudad de Venecia. El Canciller de Yugoeslavia piensa marchar luego para Berlín

TIRANA, Albania, abril 21. (Havas).—A última hora de esta tarde fué firmado el convenio que reglamenta las relaciones económicas, aduaneras y monetarias entre Italia y Albania. Según sus cláusulas, quede establecida la unión aduanera completa entre las dos naciones, que a partir de ahora constituirán un mismo territorio, a los efectos arancelarios, quedando sus fronteras bajo la supervisión de las autoridades italianas. Todos los documentos de la administración de la nueva Unión Aduanera, serán redactados en italiano y en albanés.

En materia monetaria el convenio confirma la paridad del franco albanés y de 6.25 liras italianas. Se establece también un monopolio comercial albanés, que se confía al Banco Nacional de Albania. En el terreno económico, se fija una serie de acuerdos para desarrollar las posibilidades comerciales de los dos paises. Se crea también una Comisión Mixta que tendrá a su cargo la ejecución de todo lo convenido.

Comienzan hoy en Venecia las conversaciones entre los ministros de Estado de Italia y Yugoeslavia

ROMA, abril 21. (AP).—La atención italiana está concentrada esta noche en el viaje del Conde Galeazzo Ciano, ministro de Estado, a Venecia, para comenzar mañana las entrevistas co nel ministro de Estado yugoeslavo Alexander Cinca-Markovich, que posiblemente darán por resultado el ingreso de Yugoeslavia en el pacto contra el Komintern.

El Conde Ciano y Cica Markovich pasarán juntos el domingo. Los diplomáticos predicen que los italianos tratan de atraer a Belgrado al pacto contra el comunismo internacional.

En los centros usualmente bien informados se espera que Yugoeslavia actúe con precaución y trata de continuar la amistad con el eje sin firmar ningún pacto.

Aunque tradicionalmente amiga de Gran Bretaña y Francia, Yugoeslavia hasta ahora no ha recibido promesa alguna de esas naciones para el caso de que se viera amenazada.

La reunión de Venecia se considera como una continuación de las conferencias italo-húngaras que acaban de celebrarse.

Se cree que el Conde Ciano ha obtenido del primer ministro Teleky de Hungría y de su ministro de Estado Csaky el material necesario para ofrecer a Yugoeslavia bases encaminadas a satisfacer las demandas de la minoría húngara.

Los técnicos militares dicen que la neutralidad de Yugoeslavia sería de gran valor para Italia en el caso de una guerra en el Mediterráneo, pues virtualmente aseguraría a la larga la costa italiana del Adriático contra toda clase de ataques.

Terminada la conferencia con Ciano, el canciller yugoeslavo irá a Berlín

BELGRADO, Yugoeslavia, abril 21. (Havas).—Hoy se anunció que el ministro de Estado yugoeslavo, Alejandro Markovich, se dirigirá el 26 de abril a Berlín, después de su conferencia con el Conde Ciano, su colega de Roma, en Venecia.

Se sabe que la entrevista con este último será dedicada principalmente a los acontecimientos de Albania, buscándose la manera de aplicar el acuerdo italo-yugoeslavo de 1937 a la situación creada por la ocupación del territorio albanés, de manera que sean salvaguardados los derechos de Yugoeslavia, reconocidos por Italia. Las relaciones húngaro-yugoeslavas serán también discutidas con amplitud, tendiéndose a conseguir que se normalicen completamente, para que sea posible el acercamiento de los Gobiernos de Belgrado y Budapest, bajo la égida protección del de Mussolini.

EL SECRETARIO DE ESTADO DEL PRIMER PERIODO DE WILSON DICE QUE ROOSEVELT LLEVA A LOS EE. UU. A LA GUERRA

WILMINGTON, Delaware, abril 21. (AP).— Bainbridge Colby, exsecretario de Estado, dijo hoy que la adminis tración de Roosevelt está empujando a los Estados Unidos hacia la guerra «Cuando escuchamos a los líders y voceros del gobierno —dijo en una reunión del Club Rotario— parece como si se hubiera olvidado la posición histórica y honorable del país. Automáticamente se nos va empujando hacia el embrollo europeo».

Colby, secretario de Estado bajo el régimen del Presidente Wilson de 1920 a 1921, declaro que «ia sobriedad de nuestra dirección nacional» es necesaria para la continuación de la paz.

EN HONOR DE UNA PRINCESA RECIEN NACIDA

Desfile de tanques del ejército egipcio en El Cairo, durante la celebración de los actos en honor del natalicio de la hija nacida recientemente a los soberanos egipcios.—(Foto Acme-Editors Press).

Dice la policía que dos días antes de ser advertido el incendio, unos extranjeros dieron fuego al barco

En los centros autorizados de París se ha desmentido la información referente a negociaciones con Italia. Próximas a un resultado feliz las negociaciones de Francia y Turquía

EL HAVRE, Francia, abril 21. (Havas).—M. Olivier, presidente general de la Compañía General Trasatlántica, declaró hoy a la prensa que no se podía dar, en lo absoluto, la menor opinión exacta, sobre el incendio del trasatlántico «París», ni podrá darla nadie en tanto no termine la investigación, que será muy larga. El sumario iniciado, no contiene ninguna base sólida que permita adoptar una posición determinada con respecto a cualquiera de las tesis emitidas. Hasta ahora han declarado numerosos testigos contradictorios. El silencio de los centros oficiales, por un lado, y el mutismo absoluto de los investigadores, por otro, indican que la indagación ha de ser muy larga, dejando entrever apenas que algún día se podrán conocer las causas exactas del siniestro que destruyó el «París».

Un testigo ha manifestado que de los hornos de la panadería del buque, escapaban largas llamas, pero el jefe de aquella afirma que los fuegos estaban encendidos de modo reglamentario, y que se adoptaron todas las precauciones indicadas. No hay más que una hipótesis que parece tener alguna fuerza, para probar el sabotage: que una mano criminal colocó en las carboneras una máquina o una sustancia incendiaria cualquiera.

Próximas a un feliz resultado las negociaciones franco-turcas

PARIS, abril 21. (Havas).—Se anuncia que las negociaciones franco-turcas para constituir un sistema de seguridad en el Mediterráneo Oriental, sobre la base de garantías recíprocas, están a punto de culminar en un éxito completo. La cuestión del Sanjak de Alejandreta, estrechamente ligada al problema general de la situación en Siria, ha sido objeto de gestiones especiales. M. Puaux, Alto Comisionado de Francia en Siria se encuentra actualmente en París, donde el problema sirio es estudiado de manera profunda.

Comprobado oficialmente el sabotage del «París»

EL HAVRE, abril 21. (Havas).—La policía de esta ciudad, haciéndose eco de los resultados obtenidos en la investigación del incendio que destruyó el trasatlántico «París», anuncia oficialmente que hay pruebas de que varios «extranjeros» dieron fuego al buque, en las últimas horas de la noche del martes. Las llamas no fueron advertidas hasta la madrugada del viernes.

El juez de instrucción André Curbelier confirmó la versión policíaca, declarando que se ha precisado ya, sin lugar a dudas, que el incendio del «París» fué debido a un atentado criminal, perpetrado a bordo del buque.

Desmienten que se haya iniciado negociaciones entre Italia y Francia

PARIS, abril 21. (Havas).—En los centros autorizados se declara que está completamente desprovista de todo fundamento la información publicada por el periódico londinense Evening Star, anunciando el principio de negociaciones entre Francia e Italia

ATENTADOS DINAMITEROS A CAUSA DE LA HUELGA DE PANADERIAS, EN CHILE

SANTIAGO DE CHILE, abril 21. (Havas).—Hoy hubo dos atentados dinamiteros contra dos panaderías de esta capital. La primera bomba destruyó el techo del edificio, derrumbando las paredes; y la segunda estalló en la tahona que es al mismo tiempo residencia del industrial español Eusebio García. La policía investiga los dos atentados, y ha detenido a varios sospechosos. No han ocurrido desgracias persoles.

La huelga de panaderos terminó por la tarde horas después de las explosiones referidas antes.

Oficialmente se anuncia que es incierto, contra lo que se informó en el extranjero, que hayan ocurrido desórdenes en diferentes ciudades chilenas, pues la tranquilidad es completa en toda la nación. Los paros recientemente declarados, están en vías de solución.

LA PRENSA ALEMANA DICE QUE LA PARADA MILITAR DEL CUMPLEAÑOS SEMBRO EL TERROR ENTRE LOS ENEMIGOS

Unos de los periódicos dice que los Estados Unidos quedaron atontados ante los nuevos cañones anti-aéreos

El periódico que es órgano del Ministerio de Estado de Alemania se pronuncia contra las medidas policíacas que se tomaron en el Sudeste africano por ser tendenciosas

BERLIN, abril 21. (AP).—La prensa alemana, en todo de júbilo, dice esta noche que la enorme parada militar celebrada ayer con motivo del cumpleaños de Hitler, ha sembrado el terror en los corazones de los enemigos de Alemania.

Todas las trasmisiones de radio y todas las ediciones de los periódicos coinciden en señalar el asombro y el terror que ha causado en las capitales del mundo la potencia militar alemana mostrada en las cuatro horas y media que duró la parada.

Fué «un aviso a todos los enemigos», dice el «Koelnische» de Colonia.

El «Neuchtasgabe» de esta capital, dice que los Estados Unidos han quedado «atontados, ante las descripciones que se le han hecho por cable de de los cañones anti-aéreos que se expusieron ayer por vez primera.

La reacción en París, dice el Ministro de Propaganda Paul Joseph Goennels en «Der Angriff» puede resumirse en las palabras «Hitler puede ir muy lejos con esta Alemania».

Londres, agrega «Der Angriff», cree que los cañones anti-aéreos alemanes son «un nuevo terror para los bombardeadores».

El Fuehrer, pasadas ya las fiestas de su cumpleaños, consagra su atención al discurso que pronunciará ante el Reichstag el viernes, de la semana próxima para responder al mensaje del Presidente Roosevelt.

Los mensajes publicados hoy, demuestran que Hitler y Mussolini reiteran su unión inseparable en el eje Roma-Berlín.

El Duce, en un largo telegrma, reitera que la amistad entre Roma y Berlín «no puede ser perturbada por los intentos de nuestros enemigos...»

Hitler le contesta dándoles las gracias por la reiteración de la indestructibilidad de los lazos que le unen a Mussolini y a la Italia fascista creada por el Duce.

El «Berliner Boersen Zeitung», acusa a los Estados Unidos de hacer esfuerzos para invadir a los países de la América del Sur so pretexto de la defensa del Canal de Panamá. Basa sus afirmaciones en la proposición que hizo ayer el senador americano Ernest Lunden, recomendando que se autorice al Presidente para que compre las Antillas holandesas.

El periódico dice que los Estados Unidos están llevando sus «bases navales más allá de las Antillas, más cerca de la costa de Suramérica» y agrega que ahora les gustaría, mediante una maniobra a la que llaman compra, poder amenazar inmediatamente a la América del Sur, desde Curacao».

BERLIN, abril 21. (AP).—El «Deutsche Diplomatische Politische Korrespondenz», dice esta noche que la extensión de los poderes policíacos del gobierno surafricano sobre el Africa del Sudeste «ha de minar cada día más el carácter autónomo del mandato».

La acción del gobierno de Surafrica se atribuye por la «Korrespondenz», órgano semioficial del Ministerio de Estado, a «los esfuerzos de la política inglesa de despertar el malestar contra Alemania y provocar las consiguientes medidas anti-germánicas».

Asegura que Surafrica ha utilizado manifiestamente los despachos irresponsables de alarma de Londres para tomar medidas en el mandato «que solamente pueden tener por objeto herir los sentimientos alemanes».

La acción también indica, dice, que «las opiniones políticas de la población del mandato no satisfacen los deseos del mandatario. Por tanto, un cambio de opinión ha de lograrse mediante medidas policíacas».

«En todo caso, es instructivo dejar sentado que cuando Alemania o el pueblo alemán son afectados por actos arbitrarios, bajo cualquier pretexto, el resto del mundo apenas formula la menor objeción».

El Primer Ministro de Yugoeslavia fué ayer para el Zagreb

Fuerzas de Eslovaquia han atacado con la artillería una población de Hungría

BELGRADO, abril 21. (AP.)—El Primer Ministro Dragisha Cvetkovich salió hoy para el Zagre bara celebrar otra conferencia con el líder croata doctor Vladko Machek, entre predicciones optimistas de que las diferencias entre los croatas y los serbios quedarán zanjadas pronto.

En los círculos del gobierno se asegura que el arreglo más probable será la división de Yugoeslavia en los estados federales de Serbia, Croacia y Eslovania.

El Ministro de Estado yugoeslavo aceptó una invitación para ir a Berlín

BELGRADO, abril 21. (AP.) — El Ministro de Estado Alexander Cinca-Markovich ha aceptado una invitación para ir a Berlín el miércoles de la próxima semana a fin de discutir el papel de Yugoeslavia en los Balkanes.

Cinca-Markovich se reunirá mañana en Venecia con el Ministro de Estado italiano Conde Galeazzo Ciano. Se propone regresar el lunes a Belgrado para tratar de las proposiciones italianas y después irá en un avión a Berlín para conferenciar con el Ministro de Estado Joachim von Ribbentrop.

Atacan los eslovacos, con artillería, una población húngara

BUDAPEST, abril 21. (Havas.) — El Gobierno húngaro anuncia oficialmente que el jueves 20, a las 9:15 de la noche, las tropas eslovacas atacaron a los guardias de la frontera de Hungría, cerca de Sawosremete, disparando con fusiles y ametralladoras. Hoy, vierner, a las seis de la mañana, la artillería eslovaca bombardeó la misma población. Cinco obuses hicieron explosión en la localidad. Los destacamentos de la frontera húngara contestaron en los dos casos el fuego que se les hacía del lado de Eslovaquia. Hubo bajas húngaras. Las autoridades ordenaron que un oficial investigase inmediatamente lo ocurrido.

Las manifestaciones contra Alemania se suceden en Polonia

Por supuestas ofensas al Estado ha sido condenado un alemán, en Polonia

DANZIG, abril 21. (T(ransocean). Hoy viernes ha sido condenado por el tribunal de la ciudad polaca de Konitz el súbdito alemán de 21 años de edad, Heinz Wudtke, de Berlín, a ocho meses de prisión por haber ofendido al estado polaco.

Dicho individuo fué sacado de un tren en que viajaba recientemente, entre Berlín y Danzig, en la estación fronteriza de Konitz por supuestas ofensas a la aduana polaca, lo que el tribunal ha considerado como ofensa al estado.

Continúan las manifestaciones antialemanas en Polonia

VARSOVIA, abril 21. (Transocean).—Hoy viernes han continuado las manifestaciones antialemanas que desde hace algún tiempo se repiten en Polonia, especialmente en el distrito industrial de la Alta Silesia.

Miembros uniformados del movimiento juvenil revolucionario han recorrido las calles de Antonienhuette, profiriendo gritos germanofobos y apedreando las casas alemanas. Llegan noticias de incidentes ocurridos en los barrios extremos de Kattowicz y Schetlowiecz.

De las aldeas de Bogutschuetz Chalenze, Domb, Idawiche, comunican que los alemanes han sido gravemente maltratados pro grupos polacos. En este último punto, Idawiche, algunos alemanes fueron tan gravemente heridos que han tenido que ser operados. Como de ordinario, la policía polaca se ha limitado a consignar las denuncias de los alemanes, prometiendo verificar investigaciones.

Una delegación lituana negociará un tratado de comercio con Alemania

KAUNAS, Lituania, abril 21. (AP). Una delegación lituana iniciará negociaciones con Alemania en Berlín el próximo lunes.

M. J. Morkaitis, director departamental del ministerio de Estado, que ha estado supervisando la transferencia de Memel a Alemania, presidirá la delegación de Kaunas.

CONTINUAN EN EGIPTO LOS PREPARATIVOS BELICOS, SIN EXISTIR MOTIVO APARENTE

NR. 16: (El Cairo), abril 21. Trans ocean.—Los preparativos de guerra en Egipto prosiguen activamente, aunque en ninguna frontera del país, ni del resto del mundo, se note un momento nuevo que haga temer la guerra. El rearme, así como la movilización, se efectúan por presión del Embajador inglés, Sir Miles Lampson quien, hoy viernes, ha enviado una nueva nota al Gobierno egipcio, con renovadas exigencias británicas respecto a su movilización.

Espérase, a pesar de todos los «desmentidos», que lleguen a cada momento nuevas tropas inglesas. Efectivamente, llegó ya el jueves una serie de oficiales ingleses del ejército indio, asegurándose, además, que el Ministro de la Guerra egipcio ha informato existir un pleno acuerdo para establecer en Egipto guarniciones de destacamentos procedentes de la India.

FALLECIO EL ARCHIDUQUE

VIENA, abril 21. (AP).—El Archiduque Franz Salvator, yerno del difunto Emperador Francisco José y ex general del ejército austro-húngaro, fallecido hoy a los 73 años de edad.

Será convertido el Congreso de Viajes en una entidad fija

La huelga declarada en la cuenca carbonífera sigue en pie sin un posible arreglo

SAN FRANCISCO, abril 21. (AP) Los representantes de Canadá, América Latina y los Estados Unidos firmaron hoy un convenio haciendo del Congreso inter-americano de viajes una organización permanente, destinada a vender el Hemisferio Occidental a los turistas.

El convenio busca la cooperación entre los gobiernos y las agencias privadas para acelerar la terminación de la carretera internacional y fomentar facilidades en los ferrocarriles, hacer más fácil a los viajeros el cruzar las fronteras nacionales y eliminar algo del expendienteo para los turistas que conducen automóviles.

Con la firma del convenio terminó el congreso que había comenzado hace más de una semana.

No se ha llegado aún a la solución de la huelga de la cuenca carbonera

NUEVA YORK, abril 21. (AP) — James F. Dewey, conciliador del departamento federal del Trabajo, trató hoy de que los representantes de los obreros y de las empresas mineras del carbón llegasen a un acuerdo acerca del nuevo contrato.

Dewey discutió el problema primiramente con los dueños de las minas después de una conversación telefónica con Washington.

Cuando terminó esta tarde las conferencia dijo que no se había adelando nada, y agregó que «el gobierno no está seriamente interesado en la gravedad de la situación.»

SERAN SUPERVISADAS LAS ACTIVIDADES DE ACCION CATOLICA EN TODA ITALIA

CIUDAD VATICANA, abril 21. (A. P).—El Papa Pío ha nombrado a tres Cardenales para que supervisen las actividades de las sociedades de Acción Católica italiana que en lo pasado han tenido dificultades con el Gobierno.

Los tres Cardenales son Lavitrano, Arzobispo de Palermo; Boetto, Arzobispo de Génova, y Piazza, Patriarca de Venecia.

El Cardenal Pizzardo, actualmente Prefecto de la Congregación de Seminarios, era hasta ahora el supervisor.

El senador Borah dice que EE. Unidos ha decidido ya al lado de qué países luchará, en caso de guerra europea

«No hay neutralidad en este tiempo debido a las condiciones que reinan en el mundo», agregó. El Embajador americano en Londres espera que haya paz después de esta crítica etapa

WASHINGTON, abril 21. (AP).—Dos comisiones congresionales escucharon hoy idénticas declaraciones, una por el senador Borah y la otra por Lawrence Dennis, economista y ex diplomático, en sentido de que los Estados Unidos ya han decidido a quienes ayudarán en el caso de una guerra europea.

«Prácticamente sabemos ya hacia qué lado caeremos», dijo Borah. «Prácticamente también hemos nombrado ya las naciones agresoras.

«Nosotros hemos decidido ya nuestra parte en la guerra», declaró Dennis.

Borah arguyó que el temperamento del público es tal que el momento presente no es propicio para leyes de neutralidad.

«El mundo está ya en guerra», añadió. «Ya han ocurrido cosas que hace que las demás naciones no nos vean como neutrales. Creen que con estos antecedentes vamos a poder redactar una legislación permanente en estos momentos?

La pregunta iba dirigida a Mrs. Helen Taft Manning, hija del difunto Presidente Taft, quien en una declaración que había prestado antes, dijo que creía que debiera llevarse a cabo la revisión de la presente ley de neutralidad.

«No hay neutralidad en este tiempo, debido a las condiciones que reinan en el mundo», dijo Borah.

Dennis dijo a la Comisión de Relaciones Exteriores que «Tenemos que hacer base de una política americana declarada de que no nos importa nada de lo que ocurra en Europa o en China».

Los comunistas, dijo, están deseosos de empujar a los Estados Unidos, la Gran Bretaña y Francia a una guerra contra Alemania, Italia y Japón.

«Solamente hay siete grandes potencias y si Rusia lograse mantenerse fuera del conflicto mientras las otras seis luchan como gatos, qué cosa mejor para la propagación del comunismo en el mundo?» Abogó por la conservación de la ley de neutralidad.

El Embajador americano en Londres, espera que haya paz duradera después de esta situación bélica

EDIMBURGO, Escocia, abril 21. (AP).—Dos miembros del partido de acción protestante, que es anti-católico, fueron arrojados hoy del Usher Hall a causa de que interrumpieron una ceremonia en la que Joseph P. Kennedy, Embajador de los Estados Unidos, recibía «las llaves de la ciudad».

Uno de los manifestantes era John Cormack, líder del partido de Acción protestante en el Ayuntamiento de Edinburgo. Cormack se levantó para protestar en el momento en que el Embajador firmaba el documento que simboliza la recepción de las llaves.

Una banda de música ahogó con el himno americano las voces de protesta de Cormack.

Más tarde otro manifestante, una mujer, también protestó desde la tribuna pública.

Hablando en el Usher Hall, el Embajador dijo que hallaba consuelo en lo que a la situación del mundo respecta en el hecho de que todavía no haya estallado la guerra aunque encubiertamente se está librando una batalla».

Agregó que un «aspecto muy consolador» es que jamás en la historia las naciones se han mostrado más hostiles tanto tiempo sin que estallara el conflicto».

Esto, dijo debe «hacernos esperar que al fin logramos una paz justa y duradera».

Cerrado el pabellón checoeslovaco en la exposición de S. Francisco y cerrado el que hacían en New York

Bélgica ha declarado de modo oficial al Embajador alemán que no teme agresión alguna del Reich o de cualquier otra potencia y que tiene plena confianza en la garantía recibida

PRAGA, Bohemia, abril 21. (Havas).—Al regresar de Berlín, donde asistió a las fiestas del natalicio del Canciller-Presidente Hitler, el último presidente de Checoeslovaquia, doctor Emile Hacha, convocó una reunión de políticos checos, en la cual pronunció un discurso en el que dijo que el pueblo debe unirse, de manera indisoluble. Expuso también que la unión admirable del pueblo alemán, debe servir de ejemplo al checo. Terminó diciendo que había encargado a un grupo de cincuenta personas, al estudio de todos los aspectos de la unificación nacional.

A seguida el doctor Hruby, jefe del partido Solidarid d Nacional, dijo que el Fuehrer había garantizado a los que le visitaron en Berlín, que la lengua y los derechos del pueblo checo permanecerán intactos. Esta seguridad constituirá el capítulo mas sagrado de la nueva Constitución. Hruby terminó diciendo que Bohemia y Moravia estarán organizadas sobre los principios corporativos.

Cierran el Pabellón checo en la Exposición de San Francisco

BERLIN, abril 21. (Havas).—Hay informes de que el Gobierno del protectorado de Bohemia y Moravia, ha ordenado el cierre inmediato del pabellón checoeslovaco en la Exposición Internacional de San Francisco, y ordenado la suspensión del que se acaba de construir en la Feria Mundial de Nueva York.

Bélgica declara al Embajador alemán que no teme agresión alguna del Reich o de otra potencia

BRUSELAS, abril 21. (Havas).—El conde von Bulow-Schwante, embajador de Alemania, aludiendo al contenido del mensaje del Presidente Roosevelt al Canciller-Presidente Hitler, pidió al Ministro de Estado de Bélgica si la nación se sentía amenazada por el Reich alemán. Le fué contestado, oficialmente, que Bélgica no se considera amenazada por ninguna potencia, debido a que tiene plena confianza en las garantías que en su oportunidad le fueron dadas por Inglaterra, Francia y Alemania.

Sin embargo, hasta el momento la Cancillería no ha dado nota alguna a la Prensa, sobre la representacion del Embajador Von Bulow-Schwante.

Polonia ha castigado a cuatro alemanes por insultar a la nación

VARSOVIA, abril 21. (AP).—Polonia ha tomado una acción punitiva hoy contra cuatro ciudadanos alemanes convictos o acusados de «insultar a la nación polaca» y de propagar noticias falsas.

En Chohnice, dos alemanes fueron condenados a un año de prisión por «insultar a Polonia» y otro fué carcelado por «propagar noticias ... sas. En Karwina un alemán ... arrestado por emplear un lenguaje insultante.

La Prensa polaca pone de relieve que, a pesar de la calma aparente de Dantzig, las relaciones entre Alemania y Polonia siguen tibias.

Londres estudia la defensa de sus radiocomunicaciones

El Estado Mayor Imperial proyecta utilizar el teléfono para las transmisiones por «radio», la marina y la aviación protegen los cables y las estaciones de radio

Por H. J. J. SARGINT

LONDRES, abril de 1939.—... el gobierno británico ha demostrado hasta ahora poca o ninguna ... ción a emplear la «radio» en ... de su política interna o exterior ... evidente que no olvida el papel ... portantísimo que ella tendrá en ... de guerra.

La tentativa encaminada a contrarrestar la propaganda radiodifundida por Alemania e Italia, y especialmente por Italia en los países de Levante, ha constituído tan sólo una pequeña parte de la labor que el gobierno está cumpliendo en ese aspecto.

Hasta la fecha los proyectos ... caso se han mantenido en secreto ... muy poco se ha publicado acerca de estas actividades oficiales. ... mente, es el correo quien se ... de los planes relativos a la ... municación; pero en la práctica ... tán ellos en manos de la Comisión ... Imperial de Defensa.

Una subcomisión de esta ... tiene a su cargo el estudio de ... problemas de las comunicaciones ... caso de guerra, y cuenta para ... con la ayuda de oficiales del ... Mayor Imperial destacados en ... rreo, de oficiales de la armada ... servicio aéreo, todos los cuales ... representados en la Comisión ... rial por subsecretarios especiales.

Los sistemas que se han ... para mantener funcionando las ... municaciones entre Inglaterra y ... partes integrantes del Imperio ... do el momento de un conflicto ... do se rodean del secreto más ... to. Empero, se sabe que la ... de los puntos terminales de los ... bles submarinos, de estos mismos ... de las estaciones de radio ... entre los temas a que más ... ha prestado el Estado Mayor ... rial. El Almirantazgo ha ... con detención la forma de ... que los cruceros enemigos destruyan ... corten los cables.

Proyectos oficiales

Las autoridades han juzgado ... el momento es oportuno para divulgar ... alguna información referente a ... se hará en caso de guerra para ... teger la «radio» contra los ataques ... enemigos y utilizarla en bien de la ... defensa nacional.

En Inglaterra, como en muchos ... otros países, los programas de «radio» se propalan no solamente ... medio de los aparatos receptores ... ticulares, que reciben los programas ... emitidos por la Corporación Británica de Radiodifusión «British Broadcasting Corporation» sino también ... por los servicios llamados de «enlace» («relay») que alquilan altavoces ... los, conectados todos ellos a un aparato receptor central. Estos servicios ... de «enlace» que cuestan solamente ... o dos chelines por semana, los utilizan las gentes que o no pueden comprar aparatos receptores o no quieren ... utilizarlos debido a la estática causada por maquinarias eléctricas ... canas.

El gobierno se dispone ahora a utilizar estos servicios de enlace y ... darles mayor impulso, dirigiendo ... transmisiones de «radio» por la ... telefónica. Cualquier aparato receptor ... de «radio» puede recibir estos programas enviados por los hilos del teléfono, y es posible que se fabrique ... a propósito aparatos de precio ... maente reducido.

La recepción de un programa de ... «radio» por teléfono no impide ... al mismo tiempo se utilice el ... fono para sus fines comunes, ... que se emplean distintas corrientes ... en el mismo hilo.

Ventajas del sistema

El valor del nuevo proyecto ... a la vista: significa quedar libre ... toda interferencia procedente de ... estación hostil en tiempo de ... rra, ya que, siendo transmitidos ... programas por los cables telefónicos ... el adversario no puede interrumpirlos ... ni tampoco escucharlos. Por otra ... te, los hilos del teléfono van ... ralmente por debajo de tierra, ... que no resultan tan vulnerables ... bombardeo como los del telégrafo ... van por el aire.

Las empresas que disponen de ... sistemas de transmisión «de enlace» ... estarían obligadas por contrato ... lebrado con el correo a transmitir ... caso de urgencia, cualquier ... de los ministerios, de las autoridades ... des encargadas de las precauciones ... anti aéreas o de la policía. Las ... presas de referencia estarían ... das por medio de un cable ... a una estación de la Corporación ... tánica de Radiodifusión, de modo ... en caso de producirse algún ... tiempo relativo a las condiciones ... mosféricas, los programas y los ... cios oficiales podrían transmitirse ... teramente por teléfono.

En la actualidad hay en Inglaterra unos tres millones de suscriptores del teléfono, que gozarían de las ventajas de este proyecto, a los ... habría que agregar unos 250,000 ... criptores a los servicios «de enlace».

(Derechos reservados al DIARIO DE LA MARINA por North American Newspaper Alliance).

AMSTERDAM, abril 21. (AP).— En los círculos informados se ... que Holanda ha recibido un ... diplomático del Canciller Hitler ... que conteste si teme alguna agresión ... de Alemania, y agregan que el gobierno se propone contestar ... na.

BUDAPEST, Hungría, abril ... (Havas).—El conde Teleki, Primer Ministro de Hungría, al regresar de Roma recibió a los representantes de la Agencia Telegráfica Húngara, ante los cuales expresó la ... funda impresión que le produjo ... audiencia que le fué concedida ... Pío XII, la cual duró casi una ... ra. El jefe del Gobierno agregó ... las palabras del Santo Padre estuvieron impregnadas de intenso amor ... Hungría y a su pueblo, al que envió su bendición apostólica.

M.E.C.D. 2016