1ª SECCION

Periódico de información local y extranjera. Colaboraciones especiales.

Servicio de la agencia Havas

NOTICIERO DEL LUNES

Servicio de «The Associated Press» y «Herald Tribune News Service»

Cables de todo el mundo.

1ª SECCION

AÑO VI.—NUMERO 10 — ACOGIDO A LA FRANQUICIA POSTAL — LA HABANA, LUNES, 6 DE MARZO DE 1939 — TIEMPO PARA HOY: BUENO — PRECIO: 5 CENTAVOS

Créese que esta semana aprobará el Congreso el Código Electoral cuyo dictamen termina hoy

(COLUMNA SIETE)

Madrid rompe con Negrín y constituye una Junta de Defensa presidida por el General Casado

Violenta rebelión en Cartagena contra el régimen rojo: La escuadra abandonó el puerto

PARTE DE LA FLOTA Y LOS CUARTELES DE MARINA SE SUMARON DESDE LOS PRIMEROS MOMENTOS AL MOVIMIENTO LIBERADOR

Sectores de la ciudad fueron dominados en seguida por los franquistas y también los fuertes **Galeras, Moros** y **San Julián**, en la costa, así como las baterías instaladas en la playa. Poco después por la emisora de radio se daban al aire el Himno de Falange y vivas a España y a la institución

LA ESCUADRA ROJA HA ZARPADO DE CARTAGENA CON RUMBO DESCONOCIDO, PERO SE CREE QUE HA IDO A REFUGIARSE EN UN PUERTO EXTRANJERO. ENTUSIASMO EN ESPAÑA.

CUATRO AVIONES ROJOS QUE HUYERON DE CARTAGENA ATERRIZARON EN ORAN

BILBAO, marzo 5. (Transocean).—Esta mañana, a las nueve y media dió a conocer la emisora republicana de Cartagena que parte de la flota roja se había sublevado contra el gobierno.

La sensacional noticia fué seguida de una invitación a la población de Cartagena y del anúncio de que inmediatamente los cuarteles de marina, de la ciudad se estaban uniendo al levantamiento.

En la emisora resonaron después el himno de Falange y los gritos de ¡Arriba España! y ¡Viva Falange!

Posteriores emisiones de la radio, que cayó en poder de los nacionales, comunicaron que parte de las fuerzas navales estacionadas en Cartagena se habían sublevado, apoderándose en el primer ímpetu de la mayor parte de la ciudad, de los fuertes de la costa—Galeras, Moros y San Julián— además de las baterías de la playa.

En el levantamiento participaron varios aviones nacionalistas, que, al principio, fueron confundidos con aparatos rojos por lo que se disparó sobre ellos, pero reconocido pronto el error se suspendió el fuego antes de que la emisora pudiera participarlo.

En la Plaza principal de Cartagena se reunieron miles de personas que comentaban entusiasmadas la repentina liberación.

Se pronunciaron discursos nacionalistas que fueron muy aplaudidos por el pueblo, entonándose el himno nacional.

Conocida la noticia, partió en dirección a Cartagena parte de la flota que se hallaba en Cádiz, para apoyar, en lo posible el levantamiento.

En Cádiz, como en toda la España Nacional, produjo enorme entusiasmo la noticia del atrevido golpe de Cartagena.

Todavía no puede saberse si los barcos nacionalistas llegarán a tiempo de auxiliar eficazmente a los destacamentos nacionales sublevados.

Posteriormente las emisiones de la radio de Cartagena permiten inferir que la mayor parte de las fuerzas quedaron al lado de los republicanos.

Primero comunicó la emisora que los destacamentos nacionales de marina se concentraban en los fuertes de la costa y en el arsenal, de lo cual se desprendía que no pudieron mantenerse dentro de la ciudad.

La artillería de costa dirigió a todos los barcos de guerra surtos en el puerto la intimación de izar, dentro de quince minutos, la bandera blanca o en caso contrario se haría fuego contra ellos.

Al parecer, los barcos rojos no accedieron a la intimación y algunos huyeron, según dijo la emisora.

En el puerto se hallaba concentrada casi toda la flota roja, entre otros los cruceros «Libertad», «Miguel de Cervantes», los contratorpederos «Churruca», «Méndez Núñez», «Alsedo Lazaga», «Antequera», «Lepanto», «Almirante Miranda», «Almirante Valdés», «Alcalá Galiano», diez submarinos y varios barcos auxiliares. En un contrataque recuperaron los republicanos la emisora de Cartagena.

A las once y media de la mañana comunicó que se hallaba en poder de los rojos.

A las doce y media volvió a comunicar que proseguían la lucha en Cartagena encarnizadamente así como en los alrededores.

Según comunicó a la una de la tarde, las luchas continuaban.

Después hizo la emisora un llamamiento a la marina para que siguiera leal a los republicanos.

Sustituído el Gobierno de Negrín por una Junta de Defensa, en Madrid

MADRID, marzo 5. (Havas).—Unión Radio anuncia esta noche que una Junta de Defensa presidida por el general Segismundo Casado, ha sustituído al Gobierno del doctor Negrín.

Inmediatamente después de constituirse la nueva Junta, el general Casado trasmitió por el micrófono de Unión Radio una breve alocución, en la que dijo que las autoridades de las zonas central y del sur han decidido resistir, hasta obtener una paz honorable.

Alocución nacionalista pidiendo a los rojos que pongan fin a la resistencia

BURGOS, marzo 5. (Havas).—Radio Nacional trasmitió esta noche la siguiente apelación:

«Milicianos: hace tiempo que perdisteis la guerra. Nuestra victoria arrolladora en Cataluña convenció a los más incrédulos. Solamente la voluntad criminal de Negrín y de Alvarez del Vayo, al servicio de Rusia, puede todavía prolongar la efusión inútil de sangre. Todas las naciones reconocieron ya a España y a su triunfo. Es sólo cuestión de días que los ejércitos nacionalistas se lancen sobre vuestras líneas, y en éstas todo se derrumbe. Cartagena se ha levantado contra vuestro Gobierno, uniéndose al nacional de España. La escuadra roja ha huído al extranjero. Resistir más es sacrificar vidas inocentes. Los jefes militares y casi la totalidad de las demás naciones, así lo reconocen. Sólo criminales persistirían en esa vana resistencia. La España Nacional ofrece generosamente la amnistía a todos los que no cometieron crímenes, pero será inexorable con cuantos sacrificaron inútilmente vidas inocentes y son la causa de que se prolongue la estéril resistencia, y más todavía con aquellos que en los últimos momentos se hagan culpables de asesinatos, fusilamientos y exterminios, en nombre de esta o aquella ideología. Millares de rehenes y de prisioneros futuros responderán de las infamias que puedan ser cometidas. Toda oposición a la rendición, es un delito de lesa patria del que se exigirá cuenta muy estricta».

Zarpó de Cartagena la escuadra roja, hacia puerto extranjero

BURGOS, marzo 5. (Havas).—Radio Nacional anuncia esta noche que la escuadra roja ha zarpado, probablemente en dirección a un puerto extranjero, para internarse en él. Como es sabido, Cartagena era la última base, con arsenal y depósitos de municiones, de que disponían los buques al servicio del Gobierno izquierdista.

Cuatro aviones rojos que huyeron de Cartagena han aterrizado en el Marruecos francés

ORAN, Argelia, marzo 5 (Havas). Cuatro aviones militares rojos, procedentes de Cartagena, aterrizaron a las cinco de la tarde en el campo de aviación de La Senia. Unos treinta oficiales y soldados viajaban a bordo de los aparatos, siendo detenidos inmediatamente después de la llegada, por las autoridades locales. Uno de los aviones se dirigía hacia el protectorado de Marruecos, pero tuvo que aterrizar en Said-Adukis, con los siete hombres que transportaba. Se supone que la escuadrilla se vió envuelta en los acontecimientos que han tenido por teatro a Cartagena, pero las autoridades francesas no han querido suministrar detalles.

Importancia estratégica de Cartagena. En ella hay numerosos establecimientos militares

BURGOS, marzo 5. (Por Andre Vincent, corresponsal de la Agencia Havas). Cartagena, donde según informes de diversas procedencias, estalló hoy un movimiento contra el Gobierno de Madrid, es capital de uno de los tres departamentos navales de España. Las otras dos son Cádiz y El Ferrol. Por su posición y por la estrechez del canal de entrada a su puerto, dominado por dos fuertes poderosos, Cartagena fué considerada siempre como inexpugnable. Durante los once meses de la primera república en 1873, Cartagena se proclamó Cantón independiente, para constituir una república federal, siendo su actitud una de las causas del fracaso de la primera república.

La plaza es una de las principales que quedan en poder de los rojos, y por ello su pérdida puede marcar en estos momentos la confirmación de que agoniza la segunda república. En los principios de la guerra civil Cartagena fué teatro del fusilamiento de los principales jefes y oficiales de la armada española, que desde los primeros momentos se pusieron de parte del generalísimo Franco.

Cartagena es una ciudad de más de 90 mil habitantes. Está rodeada de una línea de alturas elevadas que la ponen al abrigo de todo ataque por tierra. Su litoral está defendido por una serie de fuertes de mucha potencia. Las fortificaciones están constituídas por una gruesa muralla flanqueda por fuertes, de los cuales cuatro son interiores y cinco exteriores. Estos últimos se nombran: Atalaya, Moros, San Julián, Cantarranas y Molinete, y los cuatro dentro del recinto, Galeras, Despeñaperros, Concepción y Monte Sacho. El paso del puerto está defendido por doce baterías.

El puerto y la ciudad de Cartagena poseen numerosos establecimientos poseen entre ellos el arsenal, que es el más importante de España, en lo que respecta a los depósitos de materiales, talleres para la fabricación de torpedos, parque de artillería, y otros centros auxiliares del ejército y la armada. Hay también cinco grandes cuarteles en Cartagena, uno de artillería, tres de infantería y el de Bautista Alvarez, destinado a la caballería.

Cómo dieron a conocer en Madrid el levantamiento. Dicen que lo dominaron rápidamente

MADRID, marzo 5. (Havas). La presidencia del Gobierno del doctor Negrín publicó hoy una nota oficial informando que esta mañana hubo un levantamiento militar en Cartagena, y el que pudo ser sofocado, estando la ciudad a las seis de la mañana bajo el control de las autoridades izquierdistas. Se ha iniciado inmediatamente sumario para castigar con el máximo rigor a los responsables del golpe.

Al mismo tiempo la delegación de Prensa y Propaganda dió otra nota para el público, anunciando escuetamente que «la rebelión de Cartagena fué neutralizada con rapidez.

Dijeron también que no había comunicación tele fónica, por lo que no podían dar noticias concretas

MADRID, marzo 5. (Havas) Esta noche las comunicaciones telefónicas entre Madrid y Cartagena eran difíciles, por lo cual no ha sido posible obtener informes más concretos sobre la amplitud y alcance del levantamiento habido allí.

Se sabe que esta mañana llegó a Cartagena Bibiano Osorio Tafall, comisario general de Defensa, para ponerse en contacto con los comisarios de la escuadra y exigir de ellos plena sumisión a las órdenes del doctor Negrín, quien tiene la responsabilidad de la resistencia.

A Londres han llegado noticias contradictorias acerca de la huída de la Armada roja

LONDRES, marzo 5. AP.— Esta noche reinaba el mayor misterio acerca del paradero de la ya largamente inactiva flota de guerra republicana española, pues las noticias contradictorias que se han recibido en esta capital dan cuenta, según parece, de un abortado levantamiento en la base naval de Cartagena.

La radio nacionalista de Burgos, capital del régimen de Franco, anunció que había ocurrido una rebelión en Cartagena y que la flota había salido del puerto.

Las informaciones procedentes de las fortalezas inglesas de Gibraltar, sin embargo, dicen que se tiene entendido que la flota se quedó en Cartagena después del frustrado levantamiento.

Los anuncios de Madrid declaran que la rebelión de Cartagena fué sofocada «rápida y completamente» en las primeras horas de la mañana, y que la flota sigue en poder del gobierno.

Los despachos de Gibraltar indican que los rebeldes se habían apoderado de la estación de radio de Cartagena, pero que habían sido arrestados y muchos de ellos fusilados.

Los nacionalistas de Burgos dieron cuenta el jueves pasado de que tres oficiales de la armada republicana habían sido sentenciados a muerte en Cartagena para contener las actividades revolucionarias que estaban minando las líneas del gobierno. Estas informaciones decían que el descontento fué creado por el propósito del gobierno de establecer los ministerios a bordo de los buques de guerra.

El catorce de febrero los funcionarios de Cartagena amenazaron con severos castigos a los «traidores» y «cobardes» de la armada y apelaron a todos los integrantes de los buques de guerra para que cumpliesen con su deber «hasta la muerte si era necesario».

El anuncio de Burgos dice que «Cartagena está rindiéndosenos» y que la «flota roja ha salido para el extranjero», agregando que «la guerra había terminado».

Se cree que la flota del gobierno consta de 35 barcos que son tres cruceros, 13 destroyers, siete submarinos cinco torpederos y dos cañoneros.

El 15 de febrero el ministro de Marina Miguel Buiza anunció que la flota estaba dispuesta a combatir la de los nacionales por el control de España.

Todos los intentos de rebelión por parte de la flota han fracasado, dijo, y el personal está recibiendo un curso de instrucción y ha modernizado el equipo de los barcos.

Desde Gibraltar, el destroyer inglés «Boadicea» fué despachado a prestar servicio en el estrecho anoche, y regresó esta noche siendo relevado por el destroyer «Gipsy».

Se tiene entendido que existen «razones especiales» para mantener este servicio de patrulla, pero en los centros oficiales de Gibraltar no han querido revelarlas.

Martínez Barrio espera la respuesta de Negrín para decidir si sale o no hacia España

PARIS, marzo 5. (Por Francisco Díaz Roncerón, corresponsal de la Agencia Havas). Hasta hoy, domingo a las nueve de la noche, Diego Martínez Barrio no había recibido respuesta al mensaje que dirigió al doctor Negrín en Madrid, exigiendo seguridades de que se negociará inmediatamente la paz con el Gobierno nacional de Burgos, como condición previa para su retorno a aquella ciudad y asumir las funciones de presidente de la República. En su despacho a Negrín, Martínez Barrio demandaba un informe sobre la situación y la actitud del pueblo español en la zona roja.

En el caso de recibir respuesta satisfactoria, Martínez Barrio saldrá hacia la zona central, acompañado de los diputados que forman la delegación permanente de las Cortes, y que están actualmente en París. Ya en el territorio izquierdista hará lo posible para reunir las Cortes, con cien diputados por lo menos. De no ser posible esto entonces la delegación permanente tomará la iniciativa para poner fin a la guerra, limitándose a pedir que no haya represalias.

Martínez Barrio, quien se entrevistó hoy nuevamente con varios miembros de la delegación permanente, dice que espera recibir el lunes la réplica a su mensaje.

Llegaron a Teruel los restos del Obispo Polanco, para ser inhumados

BURGOS, marzo 5 (Havas).—Los restos mortales de monseñor Anselmo Polanco, Obispo de Teruel, fusilado por los rojos antes de la evacuación de Figueras, llegaron esta noche a Zaragoza, de donde fueron enviados inmediatamente hacia la capital turolense, para ser inhumados allí. Se ha sabido en Burgos los siguientes detalles acerca de las circunstancias en que fué encontrado el cadáver del infortunado obispo:

En un barranco junto al llamado Campo Trece, aparecieron el 18 de febrero los cuerpos de 42 prisioneros pasados por las armas. Un sacerdote, que fué el primero en verlos, avisó inmediatamente a las autoridades. Estas hallaron los cadáveres atados de dos en dos y acribillados a balazos. Más tarde se supo que un grupo de 42 prisioneros fué sacado de Figueras el doce de febrero, para su fusilamiento. La investigación hecha oficialmente pudo precisar que entre esos prisioneros estaban el obispo de Teruel, monseñor Anselmo Polanco; el coronel Rey d-Harcourt, jefe de la guarnición de Teruel cuando los rojos tomaron la ciudad; el teniente coronel de la guardia civil Pérez del Hoyo; y el vicario general de la diócesis de Teruel, canónigo Felipe Ripoll. El cadáver del obispo estaba desnudo y medio calcinado. Se cree que los ejecutores pretendieron quemar los restos.

Calma en todos los frentes de combate

SALAMANCA, marzo 5. (Havas).—El comunicado oficial del Gran Cuartel General informa esta noche que no hubo novedad en ninguno de los frentes de combate.

DESTROYERS DE LOS E. UNIDOS EN MANZANILLO

Los tripulantes tienen ya el permiso para bajar a la ciudad. Mucha alegría

MANZANILLO, marzo 5.—Esta tarde entraron en puerto seis destroyers norteamericanos, los que estarán aquí hasta el día 13 del actual. Durante cada uno de esos días desembarcarán los marinos de diez de la mañana a cinco de la tarde, por lo que la población recibirá grandes beneficios por el gasto que harán las dotaciones, existiendo mucha alegría.

Son esos destroyers, los siguientes: «Melville», mandado por el capitán Lapham; «Moffet», por el capitán Portz; «Hopkins», por el teniente comandante Kneeland; «Reuben James», por el teniente comandante Metcalf; «Barri», por el teniente comandante Culver; y «Goff», por el teniente comandante Sickel. Manda la flotilla el capitán T. Van Metre.—Corona, corresponsal.

GANDHI SE DEBILITA CON CELERIDAD, A CAUSA DEL AYUNO QUE LLEVA A CABO

RAJKOT, India, marzo 5. (AP).—Mohandas K. Gandhi ordenó hoy a su esposa que vuelva a la prisión, a pesar de que durante el tercer día de ayuno la debilidad se va apoderando rápidamente del líder hindú.

Millones de indios, en todo el territorio, hacen preces para que la huelga del hambre no ponga en peligro la vida de Gandhi.

REANUDANSE HOY LAS CLASES EN LA UNIVERSIDAD

Sólo la Escuela de Pedagogía no lo hará por encontrarse en un franco período de exámenes

Hoy, lunes, se reanudarán las clases en todas las escuelas de la Universidad de la Habana, excepto en la de Pedagogía, que se encuentra en franco período de exámenes.

En las demás escuelas podrán celebrarse durante todo el mes de marzo exámenes, siempre y cuando no interfieran con las horas de clases.

En su última sesión el máximo organismo universitario adoptó un acuerdo en ese sentido.

Disposiciones rectorales

Por resolución rectoral ha sido ratificada en su cargo de profesor agregado, por oposición, de la cátedra de Propedéutica y Ortodoncia de la Escuela de Odontología la doctora Manuela López Criado, a la cual se le contará la antigüedad como tal profesora a partir de la fecha del primer nombramiento.

Ha sido ratificada en propiedad por una resolución rectoral también, como profesor agregado de la cátedra B, Operatoria Dental y Patología Especial de la Boca, la doctora Leonila Rodríguez y Mederos.

Investigan en Medicina si explican clases elementos extraños

Se ha abierto una investigación con motivo de la acusación formulada en el claustro de profesores de la Escuela de Medicina de que elementos extraños están dictando clases en la misma.

La acusación ha sido hecha por un profesor de la propia Escuela.

INAUGURACION DE LA SALA DE INFECCIOSOS EN EL HOSPITAL VILLAREÑO

Ayer fué la inauguración de la Sala de Infecciosos en el Hospital San Juan de Dios, en Santa Clara. En la foto superior aparece el Secretario de Sanidad, doctor Manuel Costales Latatú, que presidió el acto, acompañado del gobernador de la Provincia, coronel Gabino Gálvez, y del doctor Diego Velazco, director del Hospital; en la foto inferior, el propio doctor Costales Latatú y el doctor Velazco recorriendo la expresada sala, acompañados del capitán médico del Ejército doctor Silva, y otras personas.—(Véase información en la página TRES).

La Junta de Defensa que se acaba de constituir en Madrid acusa a Negrín de que pretendía fugarse de España

Extenso cablegrama revelador del desconcierto que impera entre los dirigentes de la España roja. Virulento discurso de Julián Besteiro contra Negrín y contra Martínez Barrio

A CAUSA DE ESTA SITUACION CAOTICA DE MADRID ES PROBABLE QUE FRANCO APRESURE LA OFENSIVA

MADRID, marzo 4. AP. El general Segismundo Casado, que representa al ejército popular de la España Central, se ha apoderado del gobierno, arrebatándoselo a Negrín y se ha puesto a la cabeza de una junta de defensa nacional que se ha comprometido a morir luchando.

Un manifiesto publicado por el nuevo gobierno militar indica que se ha impedido que Negrín escapara de España.

«No podemos tolerar que varios individuos privilegiados se preparen para huir y logren una fácil salida al extranjero», dice el manifiesto.

El manifiesto, que fué dado a conocer por radio, informó acerca de la formación de la nueva junta de defensa, y ataca a Negrín y a sus ministros.

Forman parte de la junta, con el general Casado, varios representantes de los socialistas moderados y del partido que presidía Azaña, quien dimitió la presidencia hace varios días.

En un discurso que pronunció por radio Julián Besteiro, representante de los socialistas en la junta de defensa, declaró:

«Negrín ha estado actuando inconstitucionalmente y ha estado infringiendo la Constitución, y la verdad debe decirse.

«La verdad es que después de la batalla del Ebro (que resultó en la pérdida de Cataluña) los nacionales se han apoderado de las cuatro provincias catalanas. El gabinete de Negrín siguió haciendo promesas, pero el hecho es que el gobierno de Negrín carece de autoridad, particularmente desde que presentó la dimisión el Presidente de la República».

Agregó que la designación hecha por el gabinete de Diego Martínez Barrio, presidente de las Cortes, como presidente provisional, es una violación de la Constitución.

Se había anunciado que el primer ministro Negrín iba a hacer uso de la palabra mañana a las ocho de la noche, pero no se sabe si por fin lo hará.

El anuncio del nuevo gobierno se cree que dará por resultado el comienzo de las hostilidades por parte de las fuerzas del generalísimo Franco, que están concentradas cerca de Madrid y de Valencia.

Se ignoran las actividades del general José Miaja, a quien Casado sustituyó como defensor de Madrid.

Además de Besteiro, que siempre ha representado a la facción moderada del socialismo español, forma parte de la junta San Andrés, que pertenece a izquierda republicana.

Casado, comandante en jefe del ejército republicano central, fué ascendido a general el 25 del pasado mes. Fué entonces cuando sustituyó a Miaja en el mando de las fuerzas del centro.

Poco después de su proclamación, la nueva junta de Defensa publicó un ataque contra Negrín, invitando al pueblo a seguir la resistencia contra los nacionales.

Entre otras cosas, dice el manifiesto.

«Ha llegado el momento de que sepáis la verdad. La situación en que nos encontramos no nos permite esperar más tiempo. El gobierno de Negrín ha dado prueba de su evidente incapacidad.

«Os pedimos, pues que cumpláis con vuestro deber. No podemos tolerar que individuos privilegiados se preparen tranquilamente para huír y ganar un fácil exilio en el extranjero.

«Negrín había dicho: O nos salvamos todos o pereceremos todos. Pues bien, que así sea. Resistiremos hasta el fin de nuestras fuerzas.

«Españoles, viva España.»

Besteiro declaró por radio que es «absurdo» traer a la España republicana a Martínez Barrio, a quien el gobierno de Negrín había designado sucesor de Azaña.

Agregó que el pueblo «sabe bien que bajo la Constitución debe convocarse a elecciones presidenciales a los ocho días de haber presentado la renuncia el Presidente».

Azaña abandonó la presidencia el 28 de febrero e invitó al gobierno republicano a que pusiera fin a «su inútil resistencia a los nacionalistas».

Besteiro dijo que «por cuanto el gobierno no puede celebrar una elección presidencial, Negrín ha infringido deliberadamente la Constitución».

«La actuación de Negrín es absolutamente ilegal y no merece el respeto de los republicanos españoles» agregó.

Besteiro, cuya voz falló en ocasiones debido a la emoción, dijo que «el ejército republicano está encargándose de resolver el grave problema presente, y que el ejército está ciertamente apoyado por la población civil».

Siguió diciendo que estaba pronunciando el discurso en la estación trasmisora rodeado de «los representantes de izquierdas Republicana, Unión General de Trabajadores, y anarquistas y que el presente movimiento es redentor».

Denunció a Negrín por «haber pretendido un conflicto mundial de manera que él y sus compañeros de gabinete se salvaran de la grave responsabilidad de la guerra.

«En otras palabras —añadió Besteiro— deseaba más sangre. No le importaba nada las pérdidas de vidas. Negrín era absolutamente indiferente a las penas de nuestro país. Pero ahora hay un consejo de defensa nacional que realmente defenderá a la nación».

Forman parte de la Junta de defensa, además del general Casado y de Besteiro, Miguel San Andrés, de Izquierda Republicana; Eduardo Val, socialista; Manuel González Marín, de la Confederación Nacional del Trabajo, y Wenceslao Carrillo, de la Union General de Trabajadores.

Diez cómplices de crímenes, presos en la Ciudad Condal

Se les estima responsables en varios asesinatos. Entre ellos se hallan dos mujeres

BARCELONA, marzo 5. (AP).—El servicio de inteligencia nacionalista detuvo hoy a diez personas, entre ellas dos mujeres, a las que acusa de actividades subversivas.

Son acusados de complicidad en la muerte de varios simpatizadores de la causa nacionalista antes de que las tropas del generalísimo Franco entraran en la Ciudad Condal.

Entre los arrestados se encuentran: Valentín Massana Corominas, presidente del partido Socialista de Solsona.

José Gómez Callejón, miembro de las «patrullas de control» (asesinos) de Barcelona.

Carmen Roselló, Juan Cerrete y Pascual Pastor, acusados de denunciar a personas inocentes, entre ellas a un canónigo de la catedral de Barcelona y a varios sacerdotes.

José Solsona Nou y Concepción Llop Pla, acusados de haber denunciado a nacionalistas inocentes.

BUSCAN VIABILIZAR EL CODIGO ELECTORAL SIN HERIR LA LEY DE RELACIONES DEL CONGRESO

El dictamen quedará terminado hoy y posiblemente lo aprueben ambos Cuerpos en esta misma semana. Sesión extra en la Cámara esta tarde para cinco asuntos. Preferencia a la Ley Bancaria

NO TIENE AMBIENTE EN LOS COMITES PARLAMENTARIOS LA LEY QUE SOVIETIZA LOS TRANSPORTES PUBLICOS

Estímase como cosa segura que hoy lunes quedará definitivamente ultimado lo que bien pudiera llamarse el «dictamen» de la comisión interparlamentaria que viene laborando desde hace días en el acoplamiento de la nueva legislación electoral.

La misión de los comisionados consiste fundamentalmente, en armonizar con el texto del Código Electoral de la Cámara y teniendo a la vista el del Senado, las modificaciones sugeridas, por distintos congresistas, a dichos documentos.

La tarea del aludido comité ha sido fácil porque se desarrolla en un plano de sincera compenetración y de sanos propósitos dirigidos a obtener una legislación electoral que propicie la Asamblea Constituyente y los comicios generales.

Sólo queda por consultar el criterio colectivo de la Cámara y del Senado con relación al referido «dictamen». Pero hay la esperanza de que la opinión de los citados Cuerpos coincidirá en viabilizar el proyecto realizado por la comisión interparlamentaria.

Aceptado el documento resta por saber la forma en que será aprobado por el Congreso.

A propósito del procedimiento a seguir el criterio de los congresistas diverge.

Algunos siguen siendo partidarios de la Legislatura Extraordinaria. Otros participan de la opinión del doctor Raúl de Cárdenas la cual consiste en suspender las sesiones y que el señor Presidente de la República mediante un mensaje, convoque a una sesión especial para el tratamiento del Código Electoral.

Muchos consideran que, a tenor de la Constitución y de la Ley de Relaciones, el Congreso no puede en la presente Legislatura, rechazar el Código ya aprobado por el Senado y votar otro Código.

Pero todos los congresistas convienen en la necesidad de dotar al país de una Legislación Electoral que conduzca rápidamente a la Asamblea Constituyente y a las elecciones generales.

Existe la impresión de que en los días de esta semana será elevado a la Cámara de Representantes para su discusión y aprobación el nuevo Código Electoral.

Cuanto al programa mínimo legislativo se informa que el Senado lo abordará antes del sábado.

Congresistas bien enterados aseguran que los asuntos de ese programa mínimo que se resolverán preferentemente son: la liquidación de la moratoria hipotecaria, la regulación de los alquileres y la ley bancaria que incluye la creación del banco agrícola, proyecto del senador Germán S. López.

La Cámara baja celebrará sesión extraordinaria esta tarde para discutir cinco asuntos.

—Modificación de la ley de pensiones y jubilaciones de empleados tranviarios y ferroviarios.

—Apropiación de un crédito de tres mil pesos anuales para pensionar al ex senador Adolfo Cabello.

—Modificación de la ley de pensiones y pubilaciones civiles.

—Transferencia de la pensión del señor Méndez Capote a sus hijos.

—Apropiación de un crédito de $122 000.00 para obras de reconstrucción en los institutos de segunda enseñanza y escuelas normales de las provincias.

La Ley de Sovietización

Según informes, ninguno de los comités parlamentarios ha querido propugnar el proyecto de ley presentado a la Cámara que dispone la reorganización de la Comisión de Transportes y que la mayoría de los señores congresistas ha calificado de sovietizante por cuanto pone la administración y dirección de los transportes en manos de comités de obreros representativos y de sus colegas de las empresas correspondientes y de un grupo de delegados de las empresas mismas.

Dicha ley es además en opinión de esos congresistas, lesiva para el Estado ya que aumenta hasta una cantidad excesiva los gastos de la nómina de la Comisión y otorga una amplia amnistía a los adeudos de las compañías de transportes en momentos en que los ingresos del Tesoro por concepto de impuestos acusan un lamentable déficit.

Activa la comisión interparlamentaria, dice el Dr. Verdeja

Dedicó sábado y domingo a estructurar el Código para la elección Constituyente

El día de ayer fué de poco movimiento en Palacio. El primer Magistrado de la nación lo dedicó al descanso y al estudio, recibiendo sólo al doctor Santiago Verdeja Neyra, presidente del Senado, con quien cambió impresiones sobre la reunión que viene efectuando en el Capitolio Nacional la Comisión de Inteligencia interparlamentaria, que armoniza los criterios sobre el Código Electoral, así como las sugerencias que vienen haciendo algunos congresistas.

El doctor Verdeja se mostró muy optimista con la labor que se viene realizando, pues existe entre los comisionados la mejor voluntad para llegar a la realización de una ley electoral que propicie, con garantías para todos, la asamblea constituyente y las elecciones generales.

«La comisión—manifestó el doctor mediodía, con el fin de almorzar los mente desde hace diecisiete horas continuas, y hoy lo hará, aun siendo domingo, día de descanso, pero recesará breves momentos, en horas del mediodía, con 1 fin de almorzar los comisionados dentro del recinto del Capitolio, para ahorrar tiempo».

El doctor Verdeja, según nuestras impresiones, trató con el señor Presidente de la manera más viable de que sea aprobada por el Congreso esta importante ley, la que es posible se trate en la semana que comienza hoy.

Presentará sus credenciales el ministro de Holanda

Con el ceremonial de costumbre, en las primeras horas de la mañana de hoy presentará las credenciales que le acreditan como ministro de los Países Bajos, el Excmo. señor Alexander Laudon.

Sin confirmar la reunión del Consejo de Secretarios

Con referencia al próximo Consejo de Secretarios, podemos informar que hasta este momento no está señalado el día de la semana en que tendrá efecto.

ATACARAN A MADRID POR LA CASA DE CAMPO Y LA CIUDAD UNIVERSITARIA

PARIS, marzo 5. (AP).—Las noticias que se reciben en esta capital dan cuenta de que los observadores militares de la frontera creen que el próximo objetivo de la ofensiva del generalísimo Franco será Madrid, a la que atacará por los sectores de la Ciudad Universitaria y la Casa de Campo, simultáneamente.

Al mismo tiempo se cree que atacará a Valencia, único puerto importante que queda en manos de los republicanos.

Los madrileños y los milicianos están abocados a ver reanudarse las operaciones en los frentes de Madrid.

ACTIVIDADES DE LOS ROJOS ESPAÑOLES EN FRANCIA

SAN SEBASTIAN, marzo 5 (Transocean).—Después de haber prohibido el Gobierno de Francia la estancia en París de los rojos, con excepción de los ex ministros y diputados, se dice que constituyeron un centro marxista español en Limoges, donde los rojos se proponen adquirir una imprenta, editando un periódico de emigrados.

CAUSAN GRANDES DAÑOS A VALENCIA LOS AVIONES NACIONALES

VALENCIA, marzo 5. (AP).—Cuatro aeroplanos nacionalistas bombardearon este puerto a las 11:05 de la mañana de hoy, donde arrojaron cuarenta grandes bombas explosivas, las que causaron enormes daños en los barrios próximos al litoral.

DETENIDOS EN FRANCIA SEIS INDIVIDUOS POR ROBAR EN BARCELONA MUCHA COCAINA

PERPIÑAN, marzo 5. (AP).—Los detectives han arrestado a cinco franceses y un portugués, acusando a los seis de dedicarse a la venta de la cocaína que robaron en los hospitales republicanos de Barcelona antes de la ocupación de la capital de Cataluña por las tropas del generalísimo Franco.

La policía dice que los detenidos compraron la droga a los refugiados españoles, que fueron los que la robaron.

Los detectives ocuparon dos cajas de metal conteniendo, cada una, un kilogramo de cocaína.

ESTADO DEL TIEMPO

OBSERVATORIO NACIONAL, 5 de marzo.—Pronóstico para hoy, lunes: Vientos del nordeste al sur alcanzando fuerza de brisote. Cielos despejados y parte nublados. Poco cambio en las temperaturas.

ORDENAN DESALOJAR LAS HABITACIONES DE FONDAS Y DE HOTELES EN BURGOS

BURGOS, marzo 5. (AP).—Es tal el número de personas que se ha refugiado en esta capital, en espera de que termine la guerra en breve, que el gobernador militar se ha visto en la necesidad de dictar una orden disponiendo que todas las habitaciones de las fondas y de los hoteles sean abandonados por los huéspedes en el plazo de setenta y dos horas.

Dicen las autoridades que no permitirán que ninguna persona ocupe habitaciones en hoteles a menos de que tenga razones para ello y que las justifique debidamente.

PREFIERE FRANCO TOMAR POR LAS ARMAS A MADRID QUE PACTAR.—«LE TEMPS»

PARIS, marzo 5. (Transocean).—«Le Temps» de hoy, domingo, publica la información de un corresponsal diciendo que la toma de Madrid puede efectuarse en breve, pues se habla efectivamente de la oferta de rendición de la capital. Si las negociaciones no dieran resultado, tardaría unos catorce días en empezar la ofensiva, fecha en la cual habríase terminado la reorganización y el transporte de tropas y material de Cataluña. Burgos se complacería en cierto modo con la toma de Madrid por las armas, para no dejar a la capital la gloria de haber quedado invicta.

M.E.C.D. 2016

RECOMIENDA WASHINGTON PUREZA EN LA LECHE Y SUS DERIVADOS PARA LA SALUD PUBLICA

NECESARIA LA ORTOGRAFIA PARA CURSAR ESTUDIOS UNIVERSITARIOS

No repetirá sus exámenes el que cometa errores de bulto en la citada materia

No permiten en la Escuela de Farmacia el ingreso de un médico. $700 para terminar los courts de tennis del Stadium. Piden que Recasens dé algunas conferencias

De acuerdo con lo dispuesto por el más alto organismo de la Universidad de la Habana, los alumnos que se presenten a exámenes y cuyos trabajos no sean calificados por los profesores por tener graves faltas de ortografía, no podrán repetir esos ejercicios.

Los trabajos, según se expresó en el acuerdo, del cual dimos cuenta en su oportunidad, se darán por no presentados siempre y cuando el carácter de las faltas desdigan de la cultura natural que debe poseer todo alumno de enseñanza superior.

Piden se contrate a Recasens

La facultad de Derecho de la Universidad de la Habana ha interesado del Consejo Universitario que se le autorice, previa votación por el Consejo Económico del crédito correspondiente, para contratar los servicios del doctor Luis Recasens, profesor hispano, a fin de que ofrezca el próximo curso un ciclo de conferencias sobre Filosofía del Derecho.

Desean que la contratación sea por un término no menor de cuatro meses.

Setecientos pesos para los courts de tennis

La Comisión Atlética de la Universidad de la Habana ha aprobado un crédito de setecientos cuarenta y un pesos para la terminación de los courts de tennis para los estudiantes del Alma Máter.

Otros créditos importantes ha votado, entre ellos uno de setecientos cincuenta pesos para abonar los servicios de un médico durante siete meses y medio, a razón de cien pesos mensuales.

No permiten ingresar a un médico en Farmacia

Ha sido declarado sin lugar el recursó presentado por el señor Manuel Morales contra el acuerdo de la facultad de Farmacia que no le permitió ingresar en la escuela con el título de doctor en Medicina.

En dicha escuela se exige también el título de bachiller en Ciencias y Letras.

SE INFLAMO LA HORNILLA

Encontrándose la señora Enriqueta Rosales, vecina de Tenerife 242, en la cocina de su domicilio encendiendo el fogón, teniendo a su lado a su hijo Avelino Cabrera, de 16 años, hubo de echar en la hornilla un poco de alcohol el cual se inflamó alcanzando en el rostro a Avelino, sufriendo quemaduras de primero y segundo grados, de las que fué asistido en el segundo Centro de Socorro. Fué trasladado al hospital Calixto García.

MUY INTENSA LA CAMPAÑA CONTRA LA TUBERCULOSIS

La exposición de cuadros estadísticos demuestra lo que progresamos día a día

Es incalculable el número de personas que ha visitado y visita a diario la Exposición de Estadística del Consejo Nacional de Tuberculosis, filial del Consejo Corporativo de Educación, Sanidad y Beneficencia. Personas pertenecientes a todas las clases sociales penetran en el vestíbulo del Centro Gallego de la Habana, donde por virtud de una cortesía de la ilustre institución, se exhiben los cuadros estadísticos mandados a confeccionar por la Corporación. Y es, frente a esos cuadros, cuando el visitante se da cuenta de la buena obra que se viene realizando. Allí se ha dejado constancia de cuanto se hace a través de los hospitales, sanatorios y dispensarios, red de incalculable valor médico y social que tiene, a través de toda la isla, el Consejo Nacional de Tuberculosis.

Nunca se había hecho en Cuba una demostración semejante.

Pero dejemos hablar al teniente coronel Despaigne, director y asesor técnico de dicho Consejo, al referirse al mal llamado de la «peste blanca».

Dijo así:

«La tuberculosis se ha desarrollado pavorosamente en los últimos años de nuestra vida republicana. La crisis económica, la desocupación, el descuido, la rutina... Todo ha venido a contribuir al aumento de la terrible enfermedad. En los tres años que lleva de creado el Consejo Nacional de Tuberculosis ha hecho más contra la «peste blanca» que cualquier otro departamento que se dedicara a combatirlo en años anteriores. Y estas estadísticas colgadas en el vestíbulo del Centro Gallego lo dicen y lo pregonan de modo indubitable».

A estas palabras se puede agregar que puede sentirse satisfecho el teniente coronel Despaigne, así como también la sección de Estadística del Consejo por la obra realizada.

También es justo dejar consignado en esta nota informativa que esta Exposición es obra del subjefe de Estadística del Consejo, señor Ramiro Delgado, autor de los cuadros gráficos, y quien ha merecido muchas felicitaciones.

CATARRO
Gripe.
BRONQUITIS. ?
No los recoja, cúrelos:
tome Súlky.
ESE TOSER POR LAS NOCHES... ESA FOGOSIDAD EN LA CARA Y OJOS AGUADOS... ESE MALESTAR O ESTROPEO EN TODO EL CUERPO... ESOS AMAGOS DE FIEBRE, Y A VECES DIFICULTOSA RESPIRACIÓN Y DOLOR SOBRE EL COSTADO, SON SINTOMÁTICOS DE CATARROS MAL CURADOS, DE CATARROS RECOGIDOS.
¡ CUIDADO ! Proteja sus Pulmones; lleve a los conductos respiratorios el auxilio que reclaman:
tome "Súlky".
Vea a continuación lo que las Tabletas "Súlky" contienen, y comprenderá por qué "Súlky" es más eficaz, más saludable, ¡¡ muchísimo mejor !!:
EUCALIPTO, excelente antiséptico Pulmonar; QUININA, antifebril y tónico opuesto a la Grippe; BENZOATO DE SODIO, opuesto a las afecciones catarrales de la Tráquea, de la Laringe y de los Bronquios; BÁLSAMO DE TOLÚ, valioso en las Traqueobronquitis y las Bronquitis crónicas. ¡¡Eso es "Súlky"!! Con la cualidad adicional de que no siendo irritante, "Tabletas Súlky" pueden tomarse en verano y en invierno.
(Preparado en los Estados Unidos de América.—Venta en Farmacias)
¿GRIPE?. ¿Catarro?. ¿Tos?. ¿BRONQUITIS?
La palabra de orden es: ¡cúrelo, no lo encubra!;
tome "Súlky"

COSTARA $8,000 RECONSTRUIR LA CALLE PORVENIR

Construcciones civiles se encargará de edificar el edificio para la E. Normal

Con la aprobación de la ley que autoriza la construcción de la Escuela Normal de Maestros de la Habana por el negociado de Construcciones Civiles de la Secretaría de Obras Públicas, parece que en lo sucesivo se tiende a cumplir lo que dispone la ley orgánica del Poder Ejecutivo en el sentido de que sea esa Secretaría la encargada de todas las construcciones del Estado, y no como sucede actualmente, que cada Secretaría está construyendo por su cuenta, sin tener en cuenta los elementos de que dispone Obras Públicas.

En el día de ayer el ingeniero jefe del referido negociado dió las instrucciones pertinentes al arquitecto consultor señor Manuel Febles, para que se procediera a la redacción del anteproyecto que ha de servir de base para el estudio definitivo del edificio que se ha de construir para instalar la Escuela Normal de Maestros de la Habana, tan pronto sea escogido el terreno para el emplazamiento. De acuerdo con lo dispuesto, serán designados dos arquitectos de Construcciones Civiles, para que se encarguen a la mayor brevedad de atender el asunto y previamente se entrevistará con los directores de esa Escuela el ingeniero José G. Du Defaix, a fin de cumplimentar ciertos detalles.

Ocho mil pesos para el arreglo de la calle Porvenir

La Secretaría de Obras Públicas se propone destinar ocho mil pesos para el arreglo de la calle Porvenir, importante vía de comunicación, desde la Avenida de Acosta a Luyanó, iniciando los trabajos por este último lugar.

El beneficio que ha de reportar el arreglo de varios tramos de dicha calle, que se hallan en mal estado, será extraordinario, por el excesivo movimiento de tránsito que hay allí.

Proposiciones de contratistas a Obras Públicas

El anuncio de la ejecución de varias obras en Pinar del Río, ha motivado que contratistas interesados en realizarlas, envíen proposiciones a la Secretaría de Obras Públicas.

Entre las últimas recibidas figuran las siguientes:

Pablo Delgado hace ofertas para la reparación de la ruta de Pinar del Río a La Coloma.

Y Fidel Fernández para la reparación de la ruta de Pinar del Río a Puerto Esperanza, tramo de entronque en San Vicente al citado Puerto.

Donde no pueda obtenerse una debida pasteurización debe hervirse ese producto

Recomienda la Comisión de Alimentación el establecimiento de Institutos de Nutrición, que en Cuba ya está funcionando por iniciativa del Instituto Técnico de Salubridad Rural

La Comisión de Alimentación de la Oficina Sanitaria Panamericana de Washington, ha hecho las siguientes recomendaciones referentes a la nutrición y alimentación en la América.

La nutrición no puede ser considerada únicamente como problema de salud pública, ni tampoco como problema exclusivamente agrícola, económico o de transporte. Si se trata de obtener para toda la población una alimentación económica y adecuada, hay que formular un programa nacional, el cual establezca la colaboración entre todas las dependencias que abastecen de alimentos al país.

Todo plan o programa de nutrición tiene por finalidad obtener buen desarrollo y vigor en los individuos que forman parte de una colectividad dada.

Este plan debe ser orientado por el Departamento de Sanidad Pública, y por esta razón la Comisión recomienda que en cada país se cree una Comisión Nacional de Nutrición, auspiciada por la Sanidad Pública y formada por representantes de los organismos encargados de la obtención, cultivo, transporte, conservación y consumo de los alimentos, a fin de preparar un plan de cooperación nacional que asegure la nutrición del pueblo, al costo mínimo.

Estudios sobre la nutrición

La Comisión recomienda que los Departamentos de Sanidad Pública de los distintos países establezcan una dependencia especial para estudios de la nutrición, o un Instituto de la Nutrición. Si ya existe —como en cuba acaba de establecer el Instituto Técnico de Salubridad Rural un magnífico Laboratorio de Nutrición— debe buscarse la colaboración y cooperación más amplia posible con el Departamento de Sanidad. La Comisión opina que, como parte esencial de todo plan o programa de nutrición, debe figurar el análisis de los alimentos del país o región, para determinar su valor nutritivo preciso (para esa finalidad precisamente, ha sido fundado el Laboratorio de Nutrición de Salubridad Rural de Cuba) y también, si se estima conveniente, proceder a la introducción y cultivo de nuevos productos que tal vez puedan ser necesarios para complementar, sobre una base económica, el abastecimiento local de alimentos, y poder así, recomendar combinaciones adecuadas de los mismos.

Enfermedades por carencia de dietética

Recomienda la Comisión de Alimentación de la Oficina Sanitaria Panamericana de Washington: que en los distintos países se emprendan estudios encaminados a determinar la existencia y frecuencia de las enfermedades por carencia dietética, juntamente con un estudio de los hábitos alimenticios locales y estado de nutrición de los varios grupos que representan la población del país y en particular en relación con la infancia y las restantes, para poder determinar cuáles son las deficiencias y necesidades nutritivas más importantes que exigen inmediata atención, y también con el fin de reunir los datos necesarios para formular un plan o programa adecuado que corrija los defectos que puedan observarse.

El precio y los gustos

Los alimentos que elige una familia dependen en gran parte del precio y también de los gustos de la misma. Los alimentos deben ser debidamente preparados, para que no pierdan gran parte del valor nutritivo, habiendo que hacer notar que si no son agradables al paladar y presentados en forma atrayente, puede suceder que la cantidad ingerida por el individuo no sea suficiente. A fin de que un programa o plan de nutrición tenga éxito en su aplicación en la familia, es imprescindible enseñar a la dueña de casa los conocimientos necesarios para seleccionar los alimentos que proporcionan una dieta equilibrada y, además, para preparar los mismos con fines de consumo. En algunos países de América se realizan ya campañas de educación popular.

La Comisión recomienda que se dedique especial atención a la educación popular, en cuanto se refiere a la nutrición y alimentación.

Las medidas educativas pueden ser agrupadas en categorías, como las siguientes:

Primero: Para las mujeres embarazadas y en período de lactancia.

Segundo: Para las madres, con niños de segunda infancia.

Tercero: Para los maestros de escuela.

Cuarto: Para los escolares.

Quinto: Para las jóvenes universitarias.

Sexto: Para la clase trabajadora.

Séptimo: Para la población en general.

La leche fomenta la salud pública

La leche y derivados, como lo comprueban las experiencias realizadas y siempre que estos productos sean obtenidos dentro de las normas de higienización establecidas, fomentan en alto grado la salud pública, y su consumo adecuado de estos alimentos disminuye el índice de la mortalidad infantil y general.

Estos alimentos deben figurar entre los de primera necesidad.

Se recomienda hervir la leche cuando es imposible disponer para el consumo público de una leche pasteurizada o pura.

La referida Comisión recomienda que los países de América adopten medidas encaminadas a aumentar la producción y consumo de leche sana y de sus derivados.

En nuestro próximo número continuaremos publicando otra serie de recomendaciones importantes que hace la Comisión de Alimentos de la Oficina Sanitaria Panamericana de Washington.

Rebajan a cinco años la pena de 14 impuesta a un homicida en un caso preterintencional

Es esta la primera vez que se aplica en Cuba y se halla de acuerdo con el Código de Defensa. 8 años para un acusado por robar. Igual pena por herir a un chino

Numerosas han sido las peticiones de pena que últimamente ha hecho el Ministerio Fiscal de la Audiencia habanera; véanse:

Ocho años de prisión para Andres Pena Santiago, como reo del delito de homicidio imperfecto; refiere el representante de la sociedad que el 20 de enero último el procesado acometió a tiros, con una pistola automática al asiático Jacinto Chang al que hirió porque el mismo no quiso aceptar comprarle bebidas alcohólicas que él le propuso; el suceso ocurrió en la finca «Palatino».

Ocho años, diez meses y veinte días de presidio, para José Fernández Fernández, que robó en la casa San Lázaro 1112.

Cuatro años de prisión para Oscar Toscano Zayas, por lesiones graves; el procesado estaba disgustado con Manuel Betancourt López por diferencias en el trabajo, y lo acometió con un cuchillo causándole heridas diversas.

Siete años, un mes y diez días, para Andrés García Pujol, llamado «El Estrecho», o Antonio Chamizo, por robo nocturno con escalamiento en lugar destinado a comercio con la agravante de reincidencia. Se apropió García Pujol de la suma de 50 pesos del interior de una caja contadora de un establecimiento de café.

Tres años de prisión para Julio Ajete y Adriano López Moreno, por ultrajes.

Dos años de prisión por infraccion de la Ley del Censo Electoral, para Rosa Hernández Fresneda, Luciano Sierra O-Farrill, Rolando Caballero Pérez y Carlos Alonso Castro; los acusa el Fiscal de que puestos de acuerdo se inscribieron como electores, dando por residencia la casa Perseverancia 211, donde no residían.

Otras peticiones más del Fiscal

El Fiscal de la Audiencia ha solicitado se impongan dos años de prisión y multa de 200 pesos al procesado Manuel Audión y Ferreiro, por un delito de estafa. Lo hace consistir en que hubo de recibir de Domitila Furones García, en el domicilio de ésta, Oficios 310, durante los meses de diciembre y enero pasado próximo en distintas partidas, la suma de 200 pesos para comprar muebles, con el pretexto de un matrimonio que le propuso a la perjudicada, a la que hizo creer que se casaría con ella, pero una vez en poder del dinero, se lo apropió gastándolo en diversiones, sin que posteriormente se haya podido recuperar la cantidad entregada ni celebrar la boda ofrecida.

Por un delito de tráfico de drogas heroicas el Fiscal solicita seis años y ocho meses de prisión y multa de 500 pesos, para el procesado Angel Rodríguez Medina, y para el correo de éste, Oscar Prieto Rosado, dos años y 200 pesos, apropiando para el primero la reincidencia conocida, por haber sido condenado múltiples veces por el mismo delito.

Rebajada a cinco años una pena de catorce

Por la Sala de lo Criminal del Tribunal Supremo ha sido declarado con lugar el recurso de casación establecido por Bernardo Crespo González, que fué condenado por la Sala Primera de lo Criminal de la Audiencia a 14 años, 8 meses y un día de prisión y cinco mil pesos de indemnización.

En la segunda sentencia, el más alto Tribunal de Justicia considera al procesado autor de un delito preterintencional de homicidio, del artículo 434, en relación con el 20 y el 71 del Código de Defensa Social y le impone, en definitiva, una sanción de cinco años de privación de libertad en la cárcel provincial de la Habana e indemnización de mil pesos a los herederos de la víctima o apremio personal. Es éste el primer caso resuelto.

Según la sentencia de la Audiencia el 27 de enero del pasado año cuando el ómnibus 1.180 de la Ruta 14 del que era conductor Juan Pestonit, transitaba por Teniente Rey esquina a Mercaderes, subió al mismo el procesado Crespo, vendedor ambulante, y como en el viaje anterior ya había sido requerido por el conductor para que no continuara vendiendo su mercancía en el interior del vehículo, al ser de nuevo requerido no oaccedió el procesado, sosteniendo una reyerta con el conductor, que lo asió por la parte superior del chaleco, próximo al cuello para hacerlo bajar, y ya, bajado del ómnibus, al detenerse éste para que se apeara dos pasajeros subió de nuevo el procesado y con una cuchilla agredió a Pestanit produciéndole una herida en la región anterior del muslo derecho, muriendo siete días después a causa de septicemia el aludido Pestonit.

Dice el Supremo, que si para valorar la intención se atiende al acto material de ejecución del delito, hay que tener presente que el procesado para agredir a la víctima, hizo uso de un arma de escasa efectividad para causar la muerte, y no dirigió el golpe contra ninguna de las partes más vulnerables del organismo humano si no contra una de las extremidades inferiores en las que de ordinario las lesiones no son mortales; por otra parte, agrega el Tribunal, si se atiende al resultado del delito ha de aceptar que si bien la herida ocasionada fué la causa de la muerte, éste fatal resultado no fué una consecuencia directa de aquella, sino indirecta, efecto de una con causa accidental, como lo es la infección septicómica, causa extraña que interrumpe la casualidad y disminuye la responsabilidad del procesado porque no ha sido el resultado necesario o querido de su acción punible ni puede estimarse que fuera previsible en el instante de cometerla.

LE ROBARON

Raúl E. Iglesias Lima, de 50 años, vecino de 25 número 1111, se encontraba durmiendo cuando sorprendió en su habitación a un sujeto mestizo, que le sustrajo un reloj; al darse cuenta de que había sido descubierto el sujeto se lanzó por el balcón a la calle, desapareciendo con la prenda. Se considera perjudicado en la suma de $50.00.

EL SEGURO SOCIAL SERIA UN FRACASO CONFORME LO FIJA LA LEY, INFORMAN

La Comisión Gestora de la Conferencia del Seguro que preside el señor L. Toral, ha elevado al doctor Diego Vicente Tejera, Magistrado del Tribunal Supremo de Justicia y Presidente de la Comisión creada por la Ley de 28 de Septiembre de 1937, para desarrollar las bases de organización de un sistema de seguros sociales, un amplio informe respondiendo a la invitación que dicha Comisión del Gobierno le hiciera a todos los interesados en el asunto, para que le expusieran sus opiniones al respecto.

En dicho informe se reconoce la necesidad de establecer en Cuba los seguros sociales en toda su amplitud y recomienda la mejor atención a este problema. Entinde, sin embargo, la Conferencia, que la implantación integral del sistema en la forma fijada en la Ley de 28 de Septiembre de 1937, sería inoportuna y obtendría un inmediato fracaso, con desprestigio del sistema y mengua de las posibilidades de brindar a la clase trabajadora cubana los beneficios de un servicio de protección social eficaz y sólido.

El escaso nivel actual de los salarios se disminuiría más aún con las deducciones que se proyectan para el mantenimiento del sistema, y nuestra industria, agricultura y comercio, no podrían soportar las nuevas imposiciones proyectadas, sin sensibles quebrantos, que siempre repercutirían en la propia clase trabajadora.

En dicho informe reclama la Conferencia la intervención en esos trabajos de la parte interesada de obreros y patronos.

La Conferencia promete a la Comisión un nuevo Informe, con sugestiones precisas, actuariales, si se le brinda nueva oportunidad de hacerlo.

Tuvo la culpa un sirviente de que un caso de suicidio se convirtiera en homicidio

Al lavar las manos de la suicida, para quitarle la sangre, se esparcieron los productos nitrados, con lo que la justicia llegó a sospechar que era un crimen

Ha quedado totalmente aclarado por el Buró de Homicidios de la Policía Secreta el caso de la joven Isabel Blanca González, vecina de Arias 18, en la ciudad de Holguín, la cual intentó suicidarse haciéndose varios disparos de revólver, por estar profundamente disgustada con su esposo Ramón Fuentes Morales. Y ha sido aclarado porque en un principio se presumió que los productos nitrados que aparecían en sus manos eran por el natural movimiento que ella hizo, por instinto de defensa, para no morir víctima de una agresion ajena, cuando no fué más que por la intervención del sirviente del hospital de dicha localidad en la que fué recluída, el cual le lavó las manos con un algodón impregnado en alcohol, para limpiarle la sangre de la herida, esparciendo dichos productos en forma tal que se producía dicha presunción.

Un interesante relato

Interesante es el relato que hace el subinspector al mando del referido Buró en el informe que elevo el sábado a su jefe comandante Eugenio Menéndez. Dice que el 7 de diciembre pasado, cerca de las seis y media de la mañana, fué conducida al hospital de Holguín la referida señora Blanca, la que presentaba una herida de proyectil de arma de fuego en la región precordial, orificio de entrada, y otra en la región escapular izquierda, orificio de salida; Isabel declaró, a pesar de su grave estado, diciendo que había tratado de suicidarse por haber sido abandonada por su esposo Fuentes Morales.

No logró la unión definitiva

Radicado el proceso correspondiente y hecho cargo de la investigacion el informante, comprobó que el día anterior al suceso, el 6, Fuentes había concurido a casa de su esposa al objeto de hablar con ella después de algún tiempo de separacion, siete meses, reconciliándose, pues durmió esa noche en casa de Isabel. Esta trató de convencerlo de que reanudaran la vida matrimonial, pero a pesar de sus súplicas Ramón no accedió, aduciéndole las burlas de que sería objeto por parte de las gentes cuando supieran que habían vuelto a unirse; ésto fué lo que determinó que Isabel resolviera suicidarse, para lo cual, con un revólver que guardaba en el escaparate, se hizo varios disparos, sin que se produjera mas que uno, que le ocasionó la herida antes expresada, de la que sano en diez y ocho días.

Porque la presunción

Y termina diciendo que Isabel utilizó las dos manos para hacer funcionar el arma, cuya boca del cañón colocó contra la parte izquierda del pecho, ésto es, al corazón; más al notar que le faltaba la vida, instintivamente llevó sus manos a la herida, impregnándose ambas con la sangre vertida; en esas condiciones fué llevada al hospital y ya en la mesa de operaciones, un sirviente, en forma impropia, y utilizando un algodón impregnado en alcohol, lavó superficialmente las repetidas manos de Isabel, dando lugar a que los productos nitrados se extendieran en aquellas, y en esas condiciones e fueron aplicadas las placas de parafina, que fueron enviadas al Gabinete Nacional de Identificación para su examen, y al verificarse éste se determinó la presencia de dichos productos, en las caras anteriores y posteriores de las repetidas manos, dando lugar a la presunción de que hablamos al comienzo.

Embarcó anoche el team de tiro del Ejército que participará en los eventos de Miami y Tampa

Regresó anoche de Miami en el «Evangeline», el Alcalde de La Habana, doctor Beruff Mendieta. Son denunciados cuatro individuos, por un policía, de violar la Ley de Cuarentenas

A las nueve de la noche de ayer salió para Miami el vapor americano «Florida», de la Peninsular y Occidental S. S. Co., que demoró dos horas su salida a fin de facilitarle a los pasajeros que iban a utilizar dicho buque que pudieran concurrir a las carreras de caballos celebradas ayer y en las que se ofreció un premio especial.

Figuran entre los viajeros del «Florida» el Ministro de Holanda en Cuba y los Estados Unidos de América, Excelentísimo Señor Alexander Loudon y señora; el oficial de las Reservas Militares del Cadan Clude Hill, el artista español Gaspar Casado, la diplomática alemana Martha Blandkerhorn, María de la Hoz, Angel Fernández Powers, Guillermo Veranes, Ofelia Hechevarría, Martha Gómez Echevarría, Vicente Valcárcel, Pedro Ventura, Pedro Pisseaux y familia, Agustín Tarrida, Engracj García de Guso, Erasmo Rubiano y señora, y otros, hasta 360, siendo los restantes turistas.

Un team de tiro

Por el «Florida» embarcaron también los integrantes de un team de tiro del Ejército Constitucional que participará de varias competencias de tiro que se celebrarán en Miami y en Tampa.

Son ellos: el capitán Oscar Díaz, jefe del team; los capitanes Herculano Bravo y Sebastián García, los tenientes Enrique Landa y Julio Valdés, el sargento Godofredo Basso y el soldado Luis Jiménez.

Los stewards de las carreras

Por el «Florida» embarcaron anoche numerosos empleados del Hipódromo de Marianao, entre los que se encuentran los stewards Tomás J. Thorp y Sam C. Nickols, que van al servicio del Tropical Park de Miami.

Asimismo embarcaron los señores J. Binstock y J. Babcock, dueños de caballos.

El Alcalde de la Habana

En el vapor americano «Evangeline», de la Peninsular y Occidental S. S. Co., que llegó ayer procedente de Miami, conduciendo 199 pasajeros, regresó a nuestra capital el alcalde habanero, doctor Antonio Beruff Mendieta, acompañado de su esposa, su hermana Isabel y su secretario, doctor Manuel Gutiérrez Macún.

Otros pasajeros son: Carlos Deschapelles y señora, Braudio Sáenz y señora, J. Rodríguez Portillo, Miguel Marcotte, el ex-teniente coronel José M. Iglesias y su hijo el doctor Antonio Iglesias y señora, Bernardo Luna y señora, Carlos Govea y señora, Miguel André, William E. Barlow, el azucarero inglés Lewelyn Hughes, Raoul Betancourt, Dolores G. Obreu, Fernando Castro y señora, el jockey chileno Ruperto Donoso y señora, José Alvarez, Abel Rodríguez, y otros.

El «Transylvania»

En viaje de excursión iniciado en New York y con escala en varios puertos, entre ellos Santiago de Cuba, llegó ayer el vapor inglés «Transylvania», que conduce 382 pasajeros turistas en tránsito, entre los que figuran los artistas Charles Arnold y Helen Alexander, el empleado del Gobierno canadiense Nelson Castorway, el artista Howard F. Flynn, el artista canadiense Ben Rosenberg, el editor de esa misma nacionalidad Norman Smith Smith e hija y otros.

El «De Grasse»

A las cuatro de la tarde de ayer arribó también, procedente de New York y escalas, y en viaje de excursión, el vapor francés «De Grasse», en el que viajan 337 pasajeros en tránsito, de los cuales 36 integran el «show» de a bordo.

Para la Habana trajo el expresado barco 13 pasajeros, todos turistas, con excepción de la señorita Martha Valdés.

Figuran entre los pasajeros en tránsito del citado buque: el sacerdote M. Horah, la publicista americana Adele Abel, Gladys Byrnes, artista americana; el sacerdote Francis Deery, el editor Selian Hebald, la actriz Daisy Helper, el editor Farrest Hull, el periodista Kenneth Gilmore, el publicista Michael Mardkin, los actores Maurice Silver y Alexander Slaneson, así como un grupo de magistrados y hombres de negocios de los Estados Unidos, el peluquero español Jaime Fornos y otros.

Viajeros de la vía aérea

Procedente de Miami llegaron ayer al aeropuerto del Arsenal, cubriendo el servicio regular de la Pan American Airways Inc., cuatro aviones que trajero 82 pasajeros, en su mayor parte turistas.

Por la misma vía salieron 82 pasajeros, entre ellos el señor Miguel Tarafa, Eugenio Batista, Karen Stein, clérico americano; Paul Tomas, Calixto Sánchez, el diplomático chileno Pedro Eyzaguirre, y otros; los restantes son turistas.

El «New York»

Procedente del puerto de su nombre y otras escelas llegó ayer el vapor aleman «New York», que está realizando un viaje de excursión con 263 pasajeros turistas.

Viajan en el «New York» un gran número de magnates del comercio, así como otras distinguidas personalidades de los Estados Unidos de América y del Canadá.

El «Chester Valley»

De Galveston, Texas, conduciendo carga general, llegó ayer el vapor americano «Chester Valley».

El «Seatrain New York»

El ferry americano «Seatrain New York» llegó ayer del puerto de su nombre, conduciendo carga general.

Un yate

Procedente de Key West llegó ayer el yate de bandera americana «Yankee Ciol II», cuyos cinco tripulantes han venido para presenciar el arribo a la Habana de los yates que se encuentran compitiendo en las regatas internacionales Florida-Habana.

Barcos que se esperan

Hoy son esperados en el puerto los vapores siguientes: «Cuba», de la Peninsular y Occidental S. S. Co., que viene de Tampa y Key West, y «Toloa», de la Gran Flota Blanca, que viene de New Orleans.

Mañana llegarán el «Siboney», de la Ward Line, que viene directamente de New York en ruta a Progreso y Veracruz; «Veragua», de la Gran Flota Blanca, que también procede de New York, en ruta a puertos centroamericanos, y el «Florida», de Peninsular y Occidental S. S. Co., que viene de Miami.

Infracción de la Ley de Cuarentenas

El vigilante número 40 de la Policía Marítima, O. Alvarez, dió cuenta al oficial de guardia de la Estación de ese Cuerpo que cuatro individuos conocidos por Ochoa, Caimán, Chucho y Calle estuvieron a bordo del vapor «Evangeline» antes de que dicho barco fuera puesto a libre plática por los médicos del puerto, por lo que los acusa de haber infringido la Ley de Cuarentenas. Dichos sujetos se dieron a la fuga sin que pudieran ser detenidos.

Con el acta levantada se dará cuenta al Juzgado Correccional de la Sección Segunda.

N. GELATS y Cía.
Habana. BANQUEROS Aguiar 456
Vendemos cheques de Viajeros
Pagaderos en todas partes del mundo
y Cartas de Crédito Circulares
en las mejores condiciones.
"SECCION DE CAJA DE AHORROS"

Mató de varias cuchilladas a la joven amada

PINAR DEL RIO, marzo 5.—Despechado por suponer que quería a otro, Domingo Márquez Pimienta, de 30 años de edad, acometió a puñaladas, hoy, a la joven de 18 años Dora González; ocurrió el hecho en la calle Retiro esquina a Vélez Caciedes. Márquez, según noticias, explotaba a Dora. Detenido, fué llevado ante la autoridad correspondiente, relatando el hecho con asombrosa sangre fría.—

Misterioso suceso

SAGUA LA GRANDE, marzo 5.—Hace tres días se hospedaron en el hotel Paradero, Candelario Miranda, de 35 años, y Santa Ordalia, de 23, haciendo constar que eran esposos, lo que se comprobó posteriormente no ser cierto4 Y hoy, a las cinco de la tarde, al observar el personal del hotel que no salían de la habitación, avisó a la Policía. Esta se constituyó, forzando la puerta de entrada, encontrando sobre la cema, muertos, a dichos dos huéspedes, y en el suelo un revólver calibre 32. Presentaban heridas de proyectil de arma de fuego, él en la sién izquierda, y ella en la sién derecha, suponiéndose que se trata de un concierto de suicidio. Se dice que Miranda era empleado de la Zona Fiscal de Calabazar de Sagua. Las autoridades investigan el hecho.—Corresponsal.

Operado felizmente un alcalde

HOLGUIN, marzo 5.—Esta mañana fué operado en la clínica de Frexes, en ésta, el señor José Obejas Maldonado, alcalde de Güira. Lo intervinieron los doctores Antonio Frexes y Alejandro Neyra, con feliz resultado.—Fuentes, corresponsal.

FERROCARRILES UNIDOS DE LA HABANA Y ALMACENES DE REGLA LIMITADA

Instalación de Señales Lumínicas de Carretera en los Cruceros con la Línea Sur de los Ferrocarriles Unidos de la Habana de la Carretera de Rancho Boyeros a Wajay en Mazorra, de la Calzada de Vento, en Vento, y en el de la Calle Finlay con la Línea de Guanajay en Naranjito.

Los Ferrocarriles Unidos pondrán en servicio a las 12:00 M. del próximo Miércoles, día 8, sistemas de señales lumínicas y sonoras en los Cruceros con su línea Sur de la Carretera de Rancho Boyeros a Wajay en Mazorra, de la Calzada de VENTO, en Vento, y en el de la calle FINLAY con la Línea de Guanajay en Naranjito, sustituyendo el servicio de Barreras actualmente en uso en los dos primeros Cruceros y el de Guarda-Cruceros en el último.

Estos sistemas de señalas tienen por objeto dar aviso al tránsito de vehículos por medio de luces rojas y campanas de la proximidad de trenes que circulen por las líneas de los Ferrocarriles Unidos.

El tipo de señales emplazado es muy parecido a los que los Ferrocarriles Unidos tienen ya instalados en distintos cruceros de la Línea Marianao y de la Línea de Guanajay en los Repartos LAWTON y NARANJITO. Estas señales son de las conocidas por «CRUCERO-FERROCARRIL» en forma de cruceta con dos señales lumínicas de color ROJO. En la parte superior de las crucetas está colocada una campana.

Las señales en los Cruceros de MAZORRA y VENTO están instaladas a la derecha de la Calzada por el lado Oeste de la carrilera y a la izquierda por el lado Este y en el Crucero de la calle FINLAY están instaladas a la derecha de la calle a ambos lados de la Línea del Ferrocarril.

La operación del sistema se efectúa en la forma siguiente: Normalmente cuando no se aproxime ningún tren las señales estarán apagadas. Tan pronto cuando un tren esté llegando al Crucero, las campanas empezarán a sonar y las luces rojas se encenderán y apagarán alternativamente hasta que el tren haya pasado el Crucero.

LA ADMINISTRACION

Puso fin a su vida una joven señora demente

Utilizó el revólver del esposo, que es vigilante. Este solicitó la autopsia

Con un disparo en la región temporal derecha, puso fin a su vida la señora Lucrecia González Robert, de 34 años, vecina de Avenida de Acosta 454, utilizando para ello el revólver de reglamento de su esposo, el vigilante de la Policía Nacional número 574, Juan Hernández Coto. Conducida, por éste, rápidamente al tercer Centro de Socorro, dejó de existir al ser colocada en la mesa de operaciones.

De lo actuado por la Policía aparece que en la mañana de ayer llegó del servicio a su casa, el vigilante Hernández Coto, despojándose del cinto y el revólver, lo que colocó en el escaparate de la segunda habitación, en la penúltima tabla del mismo. Solicitó de su esposa Lucrecia sirviera el almuerzo, cosa que ella efectuó. Cuando terminaban de almorzar Hernández le dijo que se hiciera un vestido con un corte de tela que tenía en el escaparate, así como que cerrara el radio que estaba puesto sobre la máquina de coser, para que hiciera el vestido. Esto parece disgustó a Lucrecia, la cual incómoda, abandonó su asiento diciéndole a Hernández: «ahora verás lo que hago con el vestido», dirigiéndose, acto continuo, a la segunda habitación.

Hernández siguió sentado a la mesa, en unión de sus dos hijas Ulbelina y Migdalia, y a los pocos minutos oyeron una detonación de arma de fuego, corriendo hacia donde partía, encontrándose que Lucrecia se debatía en medio de un gran charco de sangre frente al escaparate, y a su lado el revólver de reglamento con el cual se había hecho un disparo en la cabeza. Rápidamente el vigilante Hernández la recogió del suelo y condujo al Centro de Socorro, donde falleció cuando le prestaban asistencia.

Presentado el vigilante Hernández ante el juezb de guardia, lo instruyó de cargos, disponiendo su libertad. Al interrogarle el doctor Zunzunegui si deseaba se le practicara la autopsia al cadáver, Hernández contestó afirmativamente, ya que, según él, un tío de Lucrecia se había expresado en el sentido de que el hecho presentaba caracteres dudosos. La occisa deja cinco hijos menores.

El cadáver fué entregado a su esposo, con la obligación de presentarlo en el Necrocomio Municipal, para la práctica de la autopsia.

Señalamientos para hoy en el Tribunal Supremo y la Audiencia

En el Tribunal Supremo

No hay señalamientos.

En la Audiencia

Sala Primera de lo Criminal: Raúl Muñoz, infracción postal, defensor Garcilaso de la Vega; Rolando de la Cruz, robo, continuación, defensor, G. Rubiera; Manuel Petit, trata de blancas, defensor A. Veiga.

Sala Segunda de lo Criminal: Fabián Rivera, tráfico de drogas, defensor Casado; José Güell, malversación, defensor Pérez Arteche.

Sala Tercera de lo Criminal: Evelio García de la Osa, asesinato frustrado, defensor Pérez Lamy; Humberto Herrera, robo, defensor García de la Vega.

Sala Cuarta de lo Criminal: No hay señalamientos.

Sala Quinta de lo Criminal: Gonzalo Pérez, tráfico de drogas, defensor Quintana; Juan Pazos y otros, tenencia y uso de explosivos, defensor Cremata. (Jurisdicción de Urgencia).

Sala Primera de lo Civil

487, 1938. Almendares. Incidente.—José Sánchez contra la Unión Salina Compañía Nacional de Seguros contra Accidentes del Trabajo, S. A. Ponente: Herrera. Dr. Estévez-Michelena. Procuradores: Pulgarés y Ceballos.

562, 1938. Oeste. Ejecutivo.—Piñán y Compañía, S. en C., contra José A. Porbor y Antonio Ruiz. Ponente: Canteñe. Dr. F. Bilbao. Dr. Campuzano. Procurador: Torralbas.

669, 1938. Oeste. Retracto.—Ana M. Mendiola contra Angelina M. Alonso. Ponente: Canteñe. Dr. Dorta. Dr. Arazoza. Procuradores: Vega y P

HA SIDO APROBADO EL PROGRAMA PARA EL CURSILLO ESPECIAL DE MUSICA EN LAS ESCUELAS

SERAN MEJORADOS TODOS LOS HOSPITALES, LOS ASILOS Y LAS CRECHES

Se ha tomado el acuerdo de que cada fiesta de caridad se destine a una provincia

Un interesante informe acerca de los trabajos que se han hecho en favor de los necesitados. Buena obra realizada en el Asilo «La Domiciliaria» hace poco

Recientemente ha celebrado la Corporación de Asistencia Pública una Asamblea Suprema, integrada ésta por todas las representaciones de las instituciones benéficas adscriptas.

En esa Asamblea Suprema, a la que concurrieron más de cuarenta delegaciones, se plantearon y resolvieron importantes asuntos para la buena marcha de la Corporación. Estuvo presidida por el Comandante Julio Argüelles.

Se dió cuenta, en el curso de las sesiones de la distribución de los fondos y auxilios, hechas de acuerdo con las normas de la mayor equidad.

El Comité de Damas, integrado por señores y señoritas de nuestra mejor sociedad, presentó un extenso informe sobre sus actividades en pro de la Corporación y de la asistencia pública, habiéndose puesto de manifiesto en esta ocasión cómo, día tras día, se está trabajando por la mujer cubana por extender la acción benéfica de la Corporación a todos los rincones de la República. En este sentido, nos dijo el Comandante Argüelles personalmente, que no existe un Asilo, Hospital, Creche u otra institución de beneficencia en Cuba que no reciba el tutelaje de la institución cívico-militar.

Acuerdo trascendental

Un acuerdo de mucha importancia tomado en el curso de las sesiones fué el de reservar para cada provincia la recaudación de cada una de las fiestas de caridad que se celebrarán y así se dijo que había una cantidad, ascendente a la suma de mil cuatrocientos treinta y cuatro pesos a la disposición de la provincia de Matanzas.

Otro asunto tratado y resuelto fué el de la Delegación de la Sala Infantil «Antonio Luaces» de Camagüey, que planteó el problema de adquirir un inmueble para ensanchar sus posibilidades de admitir enfermos. Este asunto, como hemos dicho, mereció la aprobación de la Asamblea y quedó para fecha próxima y definitiva la solución del caritativo propósito.

También el Asilo Casa Industrial de la ciudad de Cárdenas, planteo la necesidad que tenía de adquirir motores y material de regadío para sus terrenos sembrados, cosa ésta que mereció el interés de los presentes los que prometieron, en escrito que obra en poder de la institución cardenense, ocuparse inmediatamente de este asunto.

El Colegio La Domiciliaria

Visitamos recientemente en compañía de varios miembros de la Corporación de Asistencia Pública la vieja casona del Colegio «La Domiciliaria». Cruzamos uss largos corredores, sus amplios patios, sus aireados dormitorios y aulas, llenos de luz, de blancura y orden. Vimos también a los niños que allí se educan bajo la mirada cristiana y buena de las Hermanas de la Caridad. El recorrido es largo. Distrae la vista y hace trabajar a la imaginación reporteril.

Al final, resalta una nueva construcción. Efectivamente, leemos: Donado por la Corporación Nacional de Asistencia Pública». Allí se encuentra la despensa del Asilo respondiendo a las exigencias de la higiene y en lo alto, un saloncito acogedor, que es refugio de la Madre Superiora en sus horas de delicada labor y estudio.

La Corporación Nacional de Asistencia Pública, que mensualmente contribuye al sostenimiento de «La Domiciliaria», dotó también al Asilo de esos departamentos que le eran muy necesarios y así vemos como labora la institución cívico-militar que lleva a la creches, asilos y hospitales de la República el auxilio oportuno y generoso, como una contribución al mejoramiento colectivo.

JUZGARAN HOY A UNOS MUCHACHOS POR TERRORISMO

Pusieron unos petardos a fin de impedir que fuera proyectada una película

De los numerosos juicios que las distintas salas de lo Criminal de la Audiencia tienen señalados para hoy, lunes, dos merecen mención especial: uno, por la tarde, en la Sala Tercera de lo Criminal, contra Evelio García de la Osa, señalado por el fiscal como autor del delito de asesinato frustrado en San Antonio de los Baños de Ramón Rodríguez Frías, en el mes de junio del pasado año, ocurriendo el hecho en la casa Almeida número 12, antiguo tostadero de café del ex representante a la Cámara señor José Grau Agüero, pide el fiscal que García de la Osa sea sancionado con quince años de privación de libertad por dicho delito y cinco años por el de hurto continuado. Defiende al procesado el joven criminalista doctor José Miguel Pérez Lamy, que sostiene la tesis de que en el hecho concurren circunstancias de atenuación, de acuerdo con el informe psiquiátrico de los médicos forenses doctores Valdés Castillo, Sansores, Meluzá Otero y Roca Casuso; éstos expresan que García de la Osa, si bien no estaba loco al momento de la comisión del delito, sí padecía un estado patológico de carácter tóxico.

Y otro por la mañana, en la Sala Quinta de lo Criminal, contra Juan Fazos y otros por tenencia y uso de explosivos en Santiago de las Vegas, pues hicieron estallar varios petardos en el parque de esa población para interrumpir, con la alarma que produjeron, la exhibición de una película que se había de proyectar en un cine de esa localidad. Defiende a los encausados el doctor Radio Cremata, que sostiene la no participación de sus clientes.

La MALTINA TIVOLI VITAMINADA es un producto cumbre de la industria cubana, garantizado por el Protocolo Experimental de Comprobación de la Cervecería "La Tropical". Y a sus propiedades tonificante, deliciosa y refrescante, agregamos las ventajas excepcionales de las VITAMINAS.

VITAMINA A
Indispensable al crecimiento, de alto poder anti-infeccioso y anti-anémico.

VITAMINA B
Previene y remedia múltiples trastornos digestivos, nerviosos y mentales.

VITAMINA D
Antirraquítica, contra los trastornos característicos del raquitismo.

PROTEJA SU SALUD TOMANDO MALTINA TIVOLI VITAMINADA

COMO DIJO MARTI: CON TODOS Y PARA TODOS CERVECERIA "LA TROPICAL"

Inaugurado en el Hospital de Santa Clara el pabellón que se destina a los infecciosos

Tiene siete habitaciones y cuenta con 33 camas, cuarto de curas y laboratorio. Es posible que funcione en breve la Escuela de Enfermeras. El acto tuvo mucha importancia

SANTA CLARA, marzo 5.—Se ha innaugurado hoy el nuevo pabellón del hospital San Juan de Dios destinado a enfermedades infecciosas, dotado de siete habitaciones y treinta y tres camas, con cuarto de curas, laboratorio e instrumental moderno y adecuado. A tan importante obra coadyuvó con entusiasmo el teniente coronel Abelardo Gómez jefe del Distrito Militar.

Presidió la inauguración el doctor Manuel Costales Latatú, Secretario de Sanidad, y el director del Hospital doctor Diego Velazco ofreció un ponche de honor en la escuela de enfermeras, la cual se encuentra cerrada desde hace tiempo aunque el doctor Costales Latatú prometió estudiar la forma para que los estudios comenzaran lo más antes posible, toda vez que cuenta con numerosas alumnas y los profesores han convenido en no devengar sueldo alguno. Estaba presente en la inauguracion, también, el Gobernador de la Provincia Coronel Gabino Gálvez.

El doctor Costales Latatú ha prometido al doctor Velazco, con quien recorrió las dependencias del nuevo pabellón, un aparato para hacer pielografía y una lámpara para la sala de operaciones, y hacer gestiones ante la Liga contra el Cáncer para que el Instituto envíe un aparato de terapia profunda, a fin de atender más efectivamente los casos de cáncer que se presenten.

El Secretario de Sanidad también se interesó con el teniente coronel Gómez para la reparación de algunas salas que tienen los techos en muy estado. Y a instancia de los periodistas prometió al jefe local doctor Enrique Figueroa enviarle buen número de depósitos para basuras así como dos carros, siendo sus propósitos estudiar la forma de dotar a esa jefatura de mayor asignación y empleados, ante el considerable aumento de la población villareña.

El doctor Costales Latatú almorzó en el campamento General Monteagudo con el teniente coronel Gómez, el coronel Gómez, el Coronel Gálvez y el ex secretario de Agricultura y Hacienda Ingeniero Amadeo López Castro.

También asistieron el Presidente de la Audiencia y el Fiscal, doctores Alberto Córdova y Luis Legorburo Amiel, así como otras autoridades y el Secretario Particular del doctor Costales señor Juan F. Moran, y los periodistas señores Serafín García y Fernando Fernández, de esa capital.

Una concentración obrera provincial

El aludido señor López Castro se encuentra en esta ciudad, representando al Coronel Batista, Jefe del Ejército Constitucional, en la concentración provincial, celebrada hoy.

Armando MACHADO.

LOS POETAS ESPAÑOLES

VITAL AZA

REVELACIONES

—Muy buenas noches, mamá.
—Buenas noches, hija mía...
Con cuidado estaba ya.
Qué tal se portó la tía?
Hubo **buffet?**
—Claro está
Si estuvo más animada
la tertulia...!
—Eso me agrada.
—Y yo he bailado hasta ahora.
—Que has bailado?
—Sí, señora.
—Eso no me gusta nada.
—Hice mal?
—Cierto que sí.
—Si es que un joven me invitó,
con mucha finura, y yo...,
es claro... no me atreví
a contestarle que no.
Lo encontré muy natural...
No me esperaba esta riña...
Es un joven muy formal
y muy guapo...
—Niña! Niña!
Me parece mal...! Muy mal...!
—Todas como yo han bailado:
por eso me he decidido.
Y mi tía me ha contado
que muchas han envidiado
la suerte que yo he tenido.
Dicen que es un militar
que en yo no sé qué batalla,
con un valor ejemplar,
ganó una cruz...
Calla...! Calla...!
Que me voy a incomodar...!
—Es tan fino y tan galante!
—Será algún pollo pedante?
Algún Alférez?
—Quién, él...?
Alférez...! Si es comandante
con grado de coronel!
Y además de su carrera,
según me ha contado Lola,
es propietario en Utrera...
Tiene fincas!
—Hola, hola!
Entonces no es un cualquiera.
—Qué ha de ser? Claro que no.
—Y qué? Se te declaró?
—Enseguidita, sí, señora.
—Y tú, qué le has dicho?
—Yo...
le dije que por ahora...
sin contar con mi mamá...
—Jesús! Mereces un palo!
—No me atreví...
—Quita allá...!
—No estabas tú...
—Malo! Malo!
Siempre se te escapará!
—Luego opinas que he debido...?
—Naturalmente que sí!
—Pero si no me he atrevido!
—Sólo se te ocurre a ti
despreciar tan buen partido.
—«Concédame usté una cita»,
me dijo), y yo, muy turbada,
como temí que mamita
me riñera...
—Quita, quita...!
Si no servís para nada!
—Pues bien, mamá, ya que veo
que es el tuyo mi deseo,
no me tildes de cobarde.
Le cité para el paseo
de mañana por la tarde.
Espero que me perdones...
—Bah! No temas mis sermones.
comprendes tus intereses...
—Como que hace ya tres meses
que estamos en relaciones!
—Es de veras?
—Claro está!
—Dame un beso... Qué alegría!
Otro beso... Las tres ya...
Hasta mañana, hija mía.
—Muy buenas noches, mamá.

UN BUEN RENGLON PARA EL FISCO

Swift propuso en cierta ocasión que se impusiera una contribución sobre la belleza femenina y se permitiera a todas las mujeres que apreciaran sus propios encantos. Dicha contribución, decía él, se pagaría de buena gana y proporcionaría pingües ingresos al Fisco.

Confía Lerroux en la magna obra del Generalísimo para el resurgimiento de España

Desde su retiro de Portugal, declara que de haber sospechado en lo que iba a parar la República Española, hubiera dejado la fundación responsable de ésta a las generacionse venideras

REITERA SUS PROPOSITOS DE ABSTENCION, PERO DICE QUE TODOS LOS ESPAÑOLES DEBEN AYUDAR A FRANCO

LISBOA, marzo 5. (Havas).—«Una vez rebasada la actual crisis internacional, España y Francia reanudarán sus relaciones normales de buenos vecinos, y no tardarán en restablecer en la mejor comprensión, las relaciones que les imponen la afinidad y tantas otras cosas en que coinciden ambos países...», declaró ayer Alejandro Lerroux, jefe del partido Radical Español y varias veces presidente del Consejo de Ministros, al corresponsal de la agencia «Havas».

Después de expresar que se sentía profundamente satisfecho por el reconocimiento del Gobierno nacional de Burgos por el de Francia, Alejandro Lerroux, quien desde los comienzos de la guerra civil vive en un modesto retiro en Estoril, cerca de Lisboa, agregó:

«Los pueblos hacen la política con el corazón, y los estadistas con la cabeza. Quizá no tarde el día en que ambos factores se pongan de acuerdo, y entonces las naciones cesarán de vivir como actualmente, en perenne vela de armas... Si yo hubiera podido imaginar que la República democrática española iba a degenerar en una demagogia criminal, al servicio del comunismo internacional y de la anti-patria, hubiera preferido morir esperando el advenimiento de la República, y dejar que otra generación la estableciese en España... La actualidad no es el problema del régimen. Lo que interesa ahora es que la hispanidad pueda reconstruirse. La juventud ardorosa y de alma heroica, y el caudillo que supo emplear esa gran fuerza para salvar a España, tienen en estos momentos entre sus manos el destino nacional, y por lo mismo necesitan de la ayuda de todos los españoles para completar la magna obra de la paz, y de consolidar y hacer fecunda ésta».

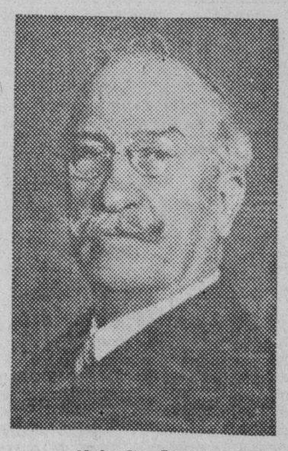

Alejandro Lerroux

Don Alejandro terminó sus declaraciones con estas palabras:

«Si mi vida se prolongase hasta ver plantearse el problema de la forma de gobierno como conclusión necesaria de la victoria gloriosa, en ese momento, y no ahora, pediría consejo e inspiración a mi conciencia, a mi experiencia y a mi patriotismo, y estoy cierto que ninguno de esos consejeros traicionaría mi tradición. De todas maneras, tengo la firme resolución, de acuerdo con mi derecho bien ganado al reposo, de recluirme en el hogar y de mantener absoluto silencio, pues estoy decidido a no hacer jamás nada que pueda significar la menor oposición al que supo actuar a tiempo y salvar a la patria de tanto desastre...»

MUCHO «PIENSO»

Discutíase en el Consejo de Educación de la provincia de Buenos Aires, un proyecto relativo a la escuelas. Después que el autor hubo hecho la exposición circunstancial de la tesis que sustentaba, tomó la palabra uno de los consejeros que formaban la asamblea, rebatiéndolo del siguiente modo:

—Pienso que el proyecto adolece de errores fundamentales, que serían contraproducentes para la instrucción pública; pienso que el autor del proyecto se ha apartado por error del asunto que se discute; pienso que mis colegas harían obra de aplauso acompañándome en disidencia sobre el particular y, pienso, para terminar, que el problema planteado exige soluciones más eficaces... ¿qué opina el autor del proyecto?

—Opino—respondió el aludido—que es demasiado «pienso» para uno solo...

EL HISPANISMO DE VOSSLER

(Palabras del Dr. Chacón y Calvo en la última lección del curso de Karl Vossler, Profesor Emeritus de la Universidad de Munich, en el Instituto de Altos Estudios).

(2 de marzo de 1939)

Antes de esta última lección del curso memorable del profesor Vossler, quiero en nombre del Consejo de Gobierno del Instituto de Altos Estudios expresar al gran romanista nuestra íntima gratitud. No digo estas palabras por un deber protocolario y externo, por una fórmula ritual. Los que hemos asistido con asiduidad a estas lecciones, inolvidables —y yo pude seguirlas en el manuscrito mismo del filólogo artista en mis soledades de enfermo— nos sentimos unidos al maestro por ese vínculo, sutil y entrañable a un tiempo, de una espiritual y emocionada gratitud.

Recordaba el autor de Lope de Vega y su tiempo, en la parte final de su interpretación del neosimbolismo, tan nueva en los aportes personales a la teoría estética del problema, tan llena de vibraciones líricas, tan cargada de puros valores espirituales—recordaba, digo, un proverbio alemán, que me parece puede resumir en estos momentos todo un estado de conciencia colectivo:

«Donde hay canciones puedes (descansar
los hombres malos no suelen (cantar».

Porque a la postre, al final de este curso nos damos clara cuenta que lo que hemos recibido aquí ha sido una doble lección: lección de sabiduría creadora y lección de bondad profunda.

El maestro Vossler, que llega al hispanismo en su más fuerte madurez, cuando ya su fama de italianista, de filólogo de las lenguas romances, de maestro de la literatura francesa clásica, de especialista en las literaturas comparadas, tiene una resonancia universal, se enfrenta con los vitales problemas de la hispanidad no como un filólogo, no como erudito, ni siquiera como un artista, sino como un hombre preocupado, como un hombre profundamente preocupado, como un hombre que ve en esta gran proyección histórica un problema de conciencia, una larga y luminosa teoría de problemas de conciencia. Por eso dijo J. F. Montesinos, en el prólogo de uno de los estudios del maestro publicados por Cruz y Raya, que los temas hispánicos preocupan más bien que ocupan la atención de Vossler.

Y por ser ésta la tónica dominante en el curso que hoy tiene término, las lecciones de Vossler son esencialmente una afirmación de espiritualidad verdadera: No hemos sentido aquí ni un solo momento la pesadumbre erudita. La erudición, caudalosa, proteica tiene en las lecciones de Vossler una vida subterránea. Y, las papeletas del filólogo no son para el maestro sino precisos, indispensables instrumentos de trabajo, de los que no debemos hacer molesta y vana ostentación, si no queremos que la crítica histórica, estética, filosófica, deje de cumplir su principal finalidad: la de ser una creación clara, directa, fecundísima en la vida del espíritu.

¡Qué lejos estamos, señoras y señores, en el mundo hispánico de Vossler, de la sociología, de la superstición de la sociología! Sólo un hombre libre, completamente libre de éste, en los más de los casos, lastre finisecular puede ver en la poesía de Rimbaud un alma infantil, inocente y casi angélica. Y sólo un hombre así puede ver en Tirso, en su tesis del Condenado por Desconfiado, el gran aliento de la doctrina quietista de Miguel de Molinos, y en Racine las misteriosas, aéreas y casi trémulas raíces del mundo jansenista.

Vossler, en uno de sus estudios, llamó a España, la España del Siglo XVI, **maestra de moral de Euorpa.** Mientras que un positivista podía ver en esa España un elemento negativo en el progreso de la humanidad y revivir la interrogación presuntuosa y vacía de Masson, el enciclopedista francés, Vossler veía en España un pueblo que supo subordinar los inmediatos problemas de una política circundante y de circunstancias, a los angustiosos y adoloridos problemas de conciencia.

Esta actitud se mantiene firme en las conferencias de este curso. En múltiples ocasiones se siente la angustia del hombre de nuestro tiempo: ¡qué eco tan penetrante tiene en nuestros corazones su invocación a la paz, a la concordia entre los hombres! Recordemos sus propias palabras «Verdad es que actualmente estamos haciendo esfuerzos desesperados por superar esta funesta discordia, de las naciones, razas, grupos sociales, partidos, no sólo políticos sino metafísicos. ¡Ojalá amanezca la paz! Y, si no es posible en los asuntos temporales, vuelva siquiera a establecerse entre nosotros esa conciencia y esa fe en la concordia de nuestras supremas aspiraciones»!

Cuando el curso de Vossler vea la luz, y es una nueva gratísima que os anuncio en nombre del señor Secretario de Educación, el profesor Fernández Concheso, devotísimo del maestro, y de quien tengo especial encargo de excusarlo por no poder acompañarnos en estos momentos pues lo retienen en su despacho inaplazables deberes oficiales, cuando este curso, digo, sea impreso y repartido con profusión se verá cumplidamente cuanto ha contribuído a esta empresa de concordia y de paz el insigne profesor Emeritus de la Universidad de Munich a quien despedimos esta tarde.

Salieron para Buenos Aires los delegados nombrados por Cuba para el Congreso Postal

Instalado un nuevo conductor entre los centros de telégrafos y radiotelegráfico. Inspecionadas algunas oficinas. Acto en memoria de un antiguo empleado

En la tarde del sábado embarcaron a bordo del vapor «Orduña», los señores Angel Torradamé y Jesús Lago, Delegados Oficiales al Congreso Postal Internacional que tendrá efecto en la ciudad de Buenos Aires, el día primero de abril próximo.

En horas de la mañana del mismo día, y por la vía aérea, ruta Cienfuegos, se alejó de la Habana el señor José A. Montalvo, que va también a la capital argentina presidiendo la Delegación Cubana del citado Congreso.

Un nuevo conductor del Centro Telegráfico al Radiotelegráfico

Ha sido instalado un nuevo hilo conductor entre el Centro de Telégrafos y el Radiotelegráfico, disponiéndose ahora de dos circuitos para cursar rápidamente todo el servicio nacional e internacional entre ambas dependencias.

Con este nuevo hilo se podrá prestar un eficaz servicio al público en general, especialmente en los mensajes que se trasmitan de y para los buques en travesías, los cuales pueden ser cursados sin demora alguna.

Oficinas inspeccionadas

Han sido inspeccionadas con resultados satisfactorios y por Inspectores de la Secretaría de Comunicaciones, las siguientes Oficinas de Correos y Telégrafos: Mazorra y Estación Bustamante, en la provincia de la Habana; Guao, Manicaragua, Hoyo de Manicaragua, Ranchuelos, Lajas, Parque Alto, Caracas y Arriete, en Santa Clara; Florencia, en la provincia de Camagüey; Matahambre, Santa Lucía, Río del Medio, Viñales, San Vicente de los Baños, Sábalo, Consolación del Norte, Mantua, Central Niágara, Durán, Macurijes y Arroyos de Mantua, en Pinar del Río.

En memoria de un antiguo empleado

Ayer, al mediodía, tuvo efecto en la Secretaría de Comunicaciones, un solemne acto en memoria del que fué valioso y honorable empleado de la Secretaría, señor Julián Cabello, cuya ejecutoria ejemplar como jefe de la Oficina de Estafeta, sirvió de tema a los distintos oradores que hicieron uso de la palabra.

Tuvo a su cargo el panegírico del inolvidable Julián Cabello, el señor Jorge Luis Cuervo, el que, con frases brillantes relató los méritos de aquel gran empleado y magnífico compañero.

Asistieron al acto, el Secretario de Comunicaciones, señor Francico Gómez, el Subsecretario, doctor Sardá, el Director de Personal, señor Elpidio Guzmán, el Director de Inspección y Vigilancia, señor Ramón Linares y otros Jefes y empleados de la Secretaría.

Más correspondencia detenida en Correos por mala dirección

Ofrecemos una nueva relación de la correspondencia que se encuentra detenida en la Administración de Correos de la Habana, por carecer de la debida dirección. Los destinatarios deberán mencionar el número y la fecha con que aparecen en la lista.

Habana, diciembre 31, de 1938 Cuba

65—Coello Rafael; 66—Coates John; 67—Coro del Pozo Arnadoo; 68—Cía. Comercial Habana; 69— Cía Azucarera Yumurí; 70—Cía. Industrial Agrícola Encrucijada S. A.; 71—Cuervo Caridad; 72—Cueto y Cía.; 73—Chaple Eduardo; 74—Chabes María; 75—Chao Antonio; 76—Desola L; 77—Delgado Gustavo; 78—Del Monte Antonio; 79—Díaz Josefina; 80—Díaz Felina; 81—Díaz Felina; 82—Díaz Serafina; 83—Díaz Tirso; 84—Díaz María; 85—Díaz Graciela; 86—Daz Teresa; 87—Díaz Ramona; 88—Díaz Estrella; 89—D-Clout Claudelina; 90—Díaz Emilio; 91—Domínguez Fermín; 92—Díaz Juana; 93—Dicit Josefina; 94—Duarte Ramón; 95—Francis Icelda; 96—Fajardo José; 97—Fernández Vicente; 98—Fernández Tomás; 99—Fernández Socorro; 100—Fernández Eduardo; 101—Fernández Manuel; 102—Fernández Rafael Dr.; 103—Fernández José; 104—Fernández Teresa; 105—Fernández Alicia; 106—Fernández E.; 107—Fernández Emilita; 108—Fernández y Díaz; 109—Fernández Baldomero; 110—Ferrer Mas Dr.; 111—Fykocinski Pola; 112—Fong Luis; 113—Fon Rogelio; 114—Fuentes Miguel A. Dr.; 115.—Fusté Luis M.; 116—García Mercedes; 117—García Adalberto; 118—García Benito; 119—García Amada; 120—García Sr.; 121—García Manuela; 122—García Juan; 123—García José R.; 124—García Mercedes; 125—García María; 126—García José; 127—García Adalberto; 128—García y Cia R.; 129—Garrido Manuel Ma.; 130—Guedes Salvador; 131—Guenea Ramón; 132—Gil Luis; 133—González Edduy; 134—González Raquel; 135—González Raquel.

El Conservatorio Municipal se encargará de preparar a los profesores de la Habana

En el Interior se encargarán de esta obra los profesores de Normales y de las Primarias Superiores. Se entregará el premio del Ayuntamiento de Marianao en el Asilo Truffin

Ya ha sido aprobado el programa para el cursillo especial sobre enseñanza de la música en las escuelas primarias elementales públicas.

El doctor Heliodoro García Rojas, Superintendente General de Escuelas le impartió su aprobación tanto al plan como a las sugerencias que con relación a su desenvolvimiento formuló el Inspector General de Música de la Secretaría de Educación Pública, el maestro Joaquín Rodríguez Lanza.

A los maestros del distrito de la Habana les brindarán el cursillo los profesores de solfeo y teoría del Conservatorio Municipal de Música.

Y a los educadores del interior de la República les ofrecerán el cursillo los profesores de música de las Escuelas Normales de Maestros y de las Escuelas Primarias Superiores.

La dirección técnica estará a cargo del Inspector General de Música y sus auxiliares.

Un acto de enaltecimiento al maestro en el Asilo Turffin

Mañana, martes, a las ocho y media de la noche, se celebrará en el Asilo Truffin un acto de enaltecimiento al maestro.

Ha sido organizado por la Junta de Educación de Marianao y se hará entrega en el mismo del premio de 100 pesos ofrecido por el Ayuntamiento de aquel término.

Dicho premio ha correspondido al maestro Ramón Díaz del Castillo, director del centro Mesa y Domínguez.

También se hará entrega de dos diplomas a las maestras Julia Mesa Valdés y Matilde Sarmiento Suárez.

Se pagaron los alquileres de enero

Ya se ha dispuesto el pago de los alquileres de los centros superiores correspondientes al mes de enero.

El pagador del departamento, señor Augusto Vega, ha comenzado a hacer dichos pagos.

Solicitan libros para las bibliotecas de las escuelas

Se han solicitado libros para las bibliotecas de las escuelas primarias superiores.

Una comisión de alumnos de dichos centros se ha entrevistado con ese objeto con el doctor José María Chacón y Calvo, Director de la Cultura, y con la doctora Nena Cruz Planas, Jefa de la Sección de Instrucción Primaria.

Con su concurso proyectan enriquecer las bibliotecas de dichos centros.

Se trasmitirá el drama «Baltasar»

Por la Hora de Extensión Cultural de la Secretaría de Educación se trasmitirá el próximo día 8, a las seis de la tarde, el drama «Baltasar», de la insigne poetisa cubana Gertrudis Gómez de Avellaneda.

Ese mismo día, en horas de la noche, se inaugurará el Instituto Nacional del Teatro y del Cine con la representación de la ópera «Baltasar», del maestro cubano Gaspar Villate.

El doctor Aurelio Fernández Concheso, nuestro máxima autoridad educacional, a quien se debe la creación de la citada institución, se ha anotado con ella un rotundo éxito.

Piden el traslado de la Escuela del Hogar

La directiva de la Asociación de Alumnas de la Escuela del Hogar visitó la Secretaría de Educación con el propósito de interesar del Secretario de Educación, doctor Fernández Concheso, el traslado de dicha escuela para otro edificio.

Declararon que el actual se encuentra en muy malas condiciones.

Debe impedirse la venta de postales perjudiciales al prestigio de Cuba

Se ha dirigido al Secretario de Educación el Comisionado de Turismo a fin de que interponga su autoridad para que se impida la venta de ciertas postales que son llevadas a la Florida para perjudicar el prestigio de Cuba, tratando de hacer ver por ellas que en Cuba existe un bajo nivel cultural.

También se ha dirigido el Comisionado de Turismo al Jefe de la Policía en el mismo sentido.

Resoluciones

Por una resolución presidencial la doctora Patria Edreira que desempeña el cargo de auxiliar de primera clase de la Renta de la Lotería, ha pasado a prestar servicios, en comisión, como auxiliar del grupo A, de la Escuela Normal de la Habana.

Por resolución del Secretario de Educación se ha aceptado la renuncia de la escribiente del Instituto de Cárdenas Esther Piloto, nombrándose en su lugar a la señorita Carlota Pérez Maribona.

El director de la Escuela Técnica Industrial de Varones ha aceptado la renuncia del ingeniero Miguel González Parra, como director del buró de contacto con las industrias, y ha nombrado en su lugar al ingeniero Eugenio de Bernard.

No todos los senadores de Washington tienen una secretaria tan linda como el senador Alexander. He aquí a la bella secretaria. Se trata de Winifred Alexander, hija del Padre de la Patria.

Animada sesión celebraron los Rotarios en el Casino Español de San Antonio de los Baños

Se conmemoraron tres fechas: el Grito de Baire, el 34 aniversario de la fundación rotaria y el cuarto aniversario del Rotary Club local. Será embellecida esa localidad

En el amplio salón de fiestas del Casino Español se efectuó la víspera del Grito de Baire, la gran sesión comida que con un triple motivo celebran los rotarios ariguanabenses.

En efecto: En primer lugar se conmemoró el Grito de Baire, fecha patriótica de gran trascendencia para los cubanos y para los españoles que con nosotros conviven hermanados hoy por ideales comunes.

En segundo lugar cumplióse el trigésimo cuarto aniversario de la fundación rotaria que tantos beneficios reporta al mundo laborando siempre por la paz, el mutuo entendimiento entre los hombres y el progreso de loa sociedad.

Y por último nuestro Club festejó el cuarto aniversario de su fundación en memorable y solemne sesión que auspiciara el Rotary Club de la Habana.

A las ocho y media en punto ocuparon sus sitios los rotarios visitantes, los invitados, las autoridades y el Colub local en pleno. Exornaban el salón las damas rotarias dando una delicada nota de animación y belleza al ágape.

En la Presidencia estaban: Marcelino Cruz, el señor Alcalde Municipal Dr. A. Rivero y su gentil esposa; el Sr. Faustino Garrigó, Presidente del Rotary Club de Santiago de las Vegas; el Jefe de la Policía local Capitán P. Pérez Pino; el Secretario J. R. Lauzan y su esposa; Dr. Diego Mora y el señor Justo Bringas, Presidente del Casino Español. A continuación: Nicanor Pérez y Pedro Núñez del R. Club de Santiago; Ramón Aristondo, J. Vivanco por la prensa local; el señor Marcelino Mon y su esposa Luisita Vallejo de M.; el señor Pedro Pereda y su señora Nena Díaz de P; Mariano Macías y su esposa Mercedes Abella; José Mendaña y su esposa Aurora Vega de M; Andrés Herrera y Josefina Fuerte de Herrera; Carlos Gaset y Enriqueta Domínguez de G.; Silvestre Anglada y Sra. el Sr. Mijtenstein y el Dr. Alberto González F.

Abierta la sesión por el Presidente, previo el pase de lista, el Dr. Fidalgo fungiendo de Sargento de Armas, hizo la presentación de los invitados, esbozando el Programa de la sesión.

Después abordaron sus respectivos temas: el Dr. Anglada sobre la significación del 24 de Febrero en nuestra historia; el señor Lauzán hizo una prolija enumeración de datos y hechos en relación con la fundación de nuestro Club, que maravilló a los concurrentes y el Sr. M. Mon hizo un magnífico estudio comparativo del desenvolvimiento del Rotary Internacional, enumerando sus ventajas, fondo moral y perspectivas para el futuro de esta útil institución.

Todos estuvieron muy felices en sus disertaciones.

Ya en tribuna libre hicieron uso de la palabra el Dr. Mora, el Dr. González, etc.

El Grito de Baire y el Comité Pro Calles

Decidido a llevar a cabo sus meritorios propósitos de embellecer y modernizar nuestra ciudad, el Comité Pro Calles y Parques, acometió un bello programa de fiestas populares el 24 de Febrero, al propio tiempo que obtenía fondos para sus laudables fines.

Desde muy temprano había gran animación en todas partes y a partir del medio día en los terrenos de base ball del Círculo de Artesanos, junto al rumoroso Ariguanabo, se desenvolvieron los siguientes actos:

Desafío de base ball entre los clubs Fortuna de la capital y el club local que el primero con una anotación de 4 por 3. Tiro de Pichón y de Platillos. Carreras de Cintas, etc. que presenció un público inmenso.

FIDALGO.

OFRECERAN ESTA TARDE EN EL AUDITORIUM UN HOMENAJE AL DR. FINLAY

Esta tarde, a las cinco, tendrá efecto en el Teatro «Auditorium», una fiesta en Homenaje a la memoria del doctor Carlos Finlay.

Se pondrá en escena por los alumnos del Colegio de Belén el bellísimo drama oriental «El Jardín de Crisantemos», con gran lujo escénico.

El producto de esta función será destinado a la construcción de un Pabellón del Hospital «San José» en la ciudad de Anking, China, que llevará el nombre del glorioso sabio Carlos Finlay, y cuyo Hospital es obra de la Misión Católica Cubana de Anking.

Para el día 10 de los corrientes está anunciada otra función, al precio de cuarenta y quince centavos, cuyas papeletas son de colores verde y blanco, respectivamente y las que son exclusivamente para ese acto.

Para la función de hoy los colores son amarillo y azul.

BOSTON SURETY COMPANY, S. A.
GARANTIA EN BONOS DE LA REPUBLICA
FIANZAS EN GENERAL
MANZANA DE GOMEZ. DEPARTAMENTOS 365-368.—HABANA
TELEFONOS: A-6204 Y M-2517.
CABLE: AVIEITES. TELEGRAFO: BOSCO.

UFCD. 2016

NOTICIERO DEL LUNES

Dirigido por JOSE I. RIVERO

TALLERES Y OFICINAS: PRADO No. 103, HABANA

TELEFONOS:

Dirección	M-3577	Clasificados	A-3333
Administración	M-7911	Jefe de Redacción	A-3205
Suscripciones	M-7911	Redacción	M-7913
Quejas	M-7911	Sports	M-7912

Agencia en Guanabacoa: XO-1584.

EDITORIAL

¿Debemos seguir recibiendo más refugiados extranjeros?

Como nadie ignora, el problema de la desocupación viene siendo desde hace tiempo muy grave en nuestro país.

La primera medida adoptada con el designio de solucionarlo, fué la drástica ley de nacionalización del trabajo, por efecto de la cual quedaron sin empleo millares de extranjeros, especialmente españoles, que se vieron en el dilema de salir de Cuba o morirse de hambre.

Pero contra lo que al parecer esperaban los gobernantes responsables de esa medida, dura hasta lo inhumano, ella no remedió, ni remotamente, la situación creada por el desempleo, y para completarla se inició la repatriación en masa de trabajadores antillanos, por cierto todavía no terminada.

Si hay o no aún plétora de desocupados, lo expresa, con infinitamente más elocuencia que las cifras del censo de los mismos, el hecho de que Cuba se haya convertido en país de emigración, cuando siempre lo fué de inmigración, es decir, es ahora lo uno y lo otro a la vez, porque se da el caso de que al mismo tiempo que salen emigrantes, entran inmigrantes.

Con esto puede aseverarse que no se produce descenso en la población, sino antes bien, aumento; pero, a todas luces, la nación sufre sensibles quebrantos. Los sufre, cuando menos desde el punto de vista étnico y económico, por las diferencias raciales y profesionales que median entre los que voluntariamente se van, en uso de un perfecto derecho, buscando su mejoramiento, y los que vienen al amparo de las por demás deficientes disposiciones reguladoras de la inmigración.

En efecto, los primeros no sólo son cubanos blancos o españoles nativos de las Islas Canarias, y por lo tanto, de igual raza, sino agricultores en su casi totalidad, que por cierto se desarraigan del país con sus respectivas familias; en cambio, los segundos, que hallan franca entrada sin más requisito que el de la prestación de una fianza, como teórica garantía de que no han de convertirse en carga pública, ni son elementos afines a nosotros en nada, ni traen el propósito de contribuir con sus esfuerzos al desarrollo agrícola del país.

Por desgracia, ni en nuestros campos, ni tampoco en nuestras ciudades, escasean hoy los brazos. Todo lo contrario, sobran, como viene demostrándolo no sólo el incesante incremento del desempleo, a pesar de las medidas infructuosamente adoptadas para reducirlo y a las cuales nos hemos referido, sino también, y más evidentemente, la emigración por familias, iniciada hace dos años y que lleva trazas de ir en aumento, salvo que mejoren las condiciones económicas del país. Sin embargo, el Gobierno no acaba de darse cuenta de la necesidad y conveniencia de establecer positivas restricciones para la entrada de inmigrantes. Antes bien, parece dispuesto a admitirlos en gran escala.

Indica esto la noticia cablegráfica sobre una entrevista celebrada en París por la Encargada de Negocios de Cuba en Francia—lo es actualmente la doctora Flora Díaz Parrado—con Martínez Barrio y Pascua para discutir, con esos personajes de la inexistente República Española, la posibilidad de que aquí sea aceptado «cierto número de españoles refugiados, que tengan determinados oficios», quizás de los mismos a quienes Rusia les ha negado asilo... Y haya sido o no autorizada por nuestra Cancillería la concurrencia a esa entrevista de la persona que accidentalmente ostenta cerca del Gobierno francés la representación del nuestro—cosa que al redactar este comentario todavía ignoramos—, no podemos dejar pasar la oportunidad que se nos presenta para llamar nuevamente la atención de los Poderes Públicos hacia el evidente daño que viene produciendo, según dejamos indicado, la liberalidad en la admisión de inmigrantes no sólo innecesarios, sino también indeseables.

¿Pero es que debemos seguir recibiendo más refugiados extranjeros, cuando por las deplorables condiciones económicas del país sobran brazos y hasta los cubanos se ven en la necesidad de emigrar? Prescindiendo de otros obvios motivos, ¿no basta éste para que nuestros gobernantes se sientan imperativamente obligados a cerrar la mano en lo tocante a inmigración? Tienen que hacerlo, sin pérdida de tiempo, aunque sólo sea con miras a no agravar el ya de por sí muy grave problema de la desocupación forzosa, generadora de malestar social. Mas, ¿para qué admitir extranjeros, prescindiendo de que sean o no probablemente perniciosos, como los refugiados españoles, si han de tropezar con los inconvenientes de la ley de nacionalización del trabajo?

Ante todo esto, insistimos en recomendar que en materia de inmigración se siga el ejemplo de Venezuela, donde existe una legislación admirable y, lo que es más importante, en ningún momento ni por ningún motivo se tiene por letra muerta.

Exposición de grabados de Roldán Capaz en el Lyceum

Con muy poca reclame fué inaugurada la Exposición de grabados del joven y talentoso pintor cubano en el Lyceum. Debemos hacer constar que la prensa ofrece gustosamente espacio en sus columnas a las manifestaciones culturales y artísticas, y muchas veces, como en el caso presente, por modestia excesiva de los artistas, se ignoran sus actividades dado que éstas no obtienen en Cuba ni la frecuencia ni la suficiente reacción de parte del público para que constituyan sucesos tras los que el repórter, ávido de noticias, corra para informar a sus lectores.

Porque se ha generalizado el error de suponer a la prensa una misión tutelar, educativa y generosa hasta el extremo de suicidarse como empresa. Sin público lector no subsiste publicación alguna. Las galeradas de plomo que se dedican al deporte, a la crónica de salones, a la política y a otras muchas secciones, responden a requerimientos del lector. Sin embargo, la prensa mantiene informaciones que son de interés para cortas minorías selectas. Y en el sector de las Artes Plásticas se llega en Cuba hasta el caso inefable de que los propios artistas vejeten en una indiferencia olímpica, sin leer nada de lo que debiera interesarles. A pesar de eso la prensa persiste en ofrecer artículos e informaciones sobre Artes Plásticas, deseosa de ir logrando adeptos a la causa de la cultura, por mucho que sepan los editores que con ello no han de aumentar la circulación de sus publicaciones.

Manuel Roldán Capaz, fué presentado por Aureliano Sáenz Arango y lamentamos no habernos enterado oportunamente para haber escuchado la disertación. Nos quedó tan sólo la oportunidad de contemplar los trabajos expuestos, que nos reafirman en nuestra opinión emitida en la bella revista de nuestra compañera María Radelat viuda de Fontanills, «Grafos», ante las precedentes exposiciones de Roldán Capaz: es un luchador.

Pero no el tipo de luchador persistente que, como el mulo de noria da vueltas y más vueltas alrededor de un eje por el mismo trillo. La lucha de Roldán Capaz es de búsqueda, de inquietud, de noble ambición artística. En cada exposición presenta algo nuevo —nuevo suyo, que nuevo prestado resulta tarea fácil— resultados de su observación de la vida, de los seres, de las cosas, y producto de su temperamento nunca satisfecho con lo realizado hasta el momento actual que ya es pretérito un momento después.

Esta vez se nos presenta en el Lyceum con 20 grabados y un dibujo —probablemente hecho para pasarlo a la plancha— presidido todo por una urgencia de la que sin duda el mismo artista no está satisfecho. El sabe ya de la amargura cotidiana de ganar el pan con sudor de la frente dejando para el séptimo día la realización de los proyectos acariciados durante los seis precedentes. La tragedia silenciosa del pintor dominical no la conocen los que pulen a la puerta, cada mañana, la plancha broncínea del título de artistas y pasa el tiempo sin que produzcan una obra, entregados a un far niente que nos explicamos puede ser dolce solo para los que de artistas sólo tienen el título ganado alguna vez, en alguna parte, de algún modo...

De esta colección de grabados nos han parecido mejores y mas bellos sus monotipias «Remeras», «Chino verdulero», «Rebeldía» (cabeza de negro realizada con gran fortaleza y seguridad) su tétrica visión de Martí en presidio, «Dulcero» y el grabado en madera «Mulata». Todos ellos son expresiones plásticas de sentimiento podríamos decir, espontáneos. Muchos de sus otros trabajos carecen —a nuestro entender— del mensaje puramente artístico, porque fueron dictados por sentimientos políticos, por influjos de lecturas, por sugestión de ideas ambientales. Sin embargo, a ninguno faltan vida, movimiento y agilidad técnica.

Echamos de menos el colorido de Roldán Capaz, ese placentero juego cromático que alegra aun sus temas tristes o dramáticos. Nos ha honrado reproduciendo en el catalogo de esta exposición un párrafo que con motivo de una anterior suya publicamos en «Grafos». Es una referencia oportuna para el visitante actual de los salones del Lyceum. Dice así: «Roldán Capaz, que ha demostrado su talento de pintor mural, sus conocimientos técnicos respaldados por estudios académicos que encauza y no impiden surja, como buen perfume, su recia personalidad, sus excelentes dotes de retratista, sus altos y legítimos vuelos de artista, en una palabra, seguirá dueño de la posición que ha conquistado de frente a la adversidad, y en lucha con la competencia de nombres, estilos y aun de armas mucho menos nobles y de las cuales no quiero hacer detalle».

«Desde hace algún tiempo Roldán Capaz está alejado de la palestra. Hemos notado su ausencia en las últimas exposiciones colectivas. Estamos seguros que si le preguntamos nos responderá con sonrisa amarga:

«Primum vivere, deinde filosophari».

Armando MARIBONA.

FECHAS Y ANIVERSARIOS

MARZO 6

El año 1052 murió en Winchester Emma o Aelfgifu, reina de Inglaterra, que pasó a la historia calificada como «La Joya de Normandía». Era hija de Ricardo I, (Sin Miedo), Duque de los Normandos. Se casó en el año 1002 con Canuto el Grande, del que enviudó poco después, contrayendo nuevo matrimonio con Aethelred. Emma fué la madre de Eduardo el Confesor, que también fué rey de Inglaterra.

Al Margen de la Historia

EL PRINCIPADO DE MONACO

El príncipe reinante de Mónaco es el Jefe de Estado que tiene menos preocupaciones. El presupuesto de la pequeña nación se cubre con las utilidades del Casino de Montecarlo, y los monegascos no pagan contribuciones de ninguna clase ni se afanan por el estudio de la Hacienda Pública, asignatura muy interesante en otros países, y en el nuestro singularmente, pero que nada beneficia a los buenos súbditos de Luis II.

El ejército de Mónaco consta de cincuenta y dos hombres... cuando el príncipe decreta la movilización, porque en tiempos normales, no pasa de veintidós plazas.

Los funcionarios públicos son contadísimos, y cobran por meses adelantados, porque la Administración del Casino es muy puntual en sus pagos y siempre ingresa en la tesorería del principado las sumas estipuladas con varios meses de anticipación.

Los príncipes de Mónaco son inmensamente ricos. Pero sus propiedades están en Francia y en Italia. Como duques de Valentinois, los soberanos del minúsculo Estado, perciben rentas cuantiosas, que saben gastar, casi siempre, en obras culturales. Así, el príncipe anterior, Alberto, fué un verdadero sabio. Creó y mantuvo durante toda su vida el famoso Museo Oceanográfico de Mónaco, único en su clase, y al morir, dotó regiamente su fundación, obligando a sus herederos a mantenerla convenientemente.

El príncipe Alberto era muy amigo de todos los soberanos europeos, y visitaba sus cortes con mucha frecuencia. A su vez, recibía en su palacio a sus augustos primos.

Una vez, el kaiser Guillermo II decidió pasar veinticuatro horas en Montecarlo. El príncipe llamó al jefe del Protocolo y le dió las órdenes de rigor. Se puso en movimiento todo el personal de la pequeña Corte, esta vez aumentado por varios parientes del príncipe que dejaron sus residencias parisinas para acompañarlo, y se prepararon las mejores habitaciones de palacio para Su Majestad el rey emperador.

Guillermo II sabía, o debía saber, lo que era Mónaco, pero como necesitaba llamar la atención, se presentó en Montecarlo con séquito de ciento cuarenta y seis personas, sin contar la servidumbre. Príncipes, duques, condes, generales... Toda la comparsería rutilante del Señor de la Guerra lo acompañó en esta visita, como si Alberto I fuera el zar de todas las Rusias.

El príncipe, al ver semejante aparato, se alarmó. ¿Cómo alojar a tantas personas? Salió del paso alquilando un hotel entero y verdadero, un hotel de lujo, dotado de las mayores comodidades.

Pero el kaiser era el kaiser, y después de los saludos de rigor, le dijo al príncipe:

—Me complace agradecer a Vuestra Alteza Real el hermoso recibimiento que me ha dispensado, pero ¿qué haré sin mis cortesanos? Todos o casi todos, los ha enviado Vuestra Alteza Real a un hotel distante. Los pobres, no sé cómo la pasarán sin mí, viéndose confundidos con jugadores internacionales y nuevos ricos...

Alberto escuchó atentamente a su augusto primo, y, en el mismo tono, le respondió:

—Yo comprendo que no se hallará muy bien Vuestra Majestad sin sus amigos y cortesanos; pero ¿es que Vuestra Majestad ha venido a visitarme o a pasar unos días de vacaciones con sus compañeros de siempre?

Guillermo II se mordió los labios. Y nada pudo decir, porque la Cancillería de Alberto I le había pedido previamente una lista completa del séquito que debía acompañarlo, y el kaiser, se olvidó de contestar la nota... para jugarle una mala pasada al príncipe de Mónaco.

Cuando la guerra europea, Alberto I, gran amigo de Francia, movilizó su ejército. Y entonces hubo en Mónaco un batallón de ochenta y siete hombres... contando el cuerpo de reserva.

El actual príncipe de Mónaco es, en realidad, príncipe consorte, porque la verdadera soberana es la duquesa de Valentinois, su esposa, nieta de Alberto I.

José SANCHEZ-ARCILLA.

PELICULAS QUE SE ESTAN FILMANDO

Por Roseñada

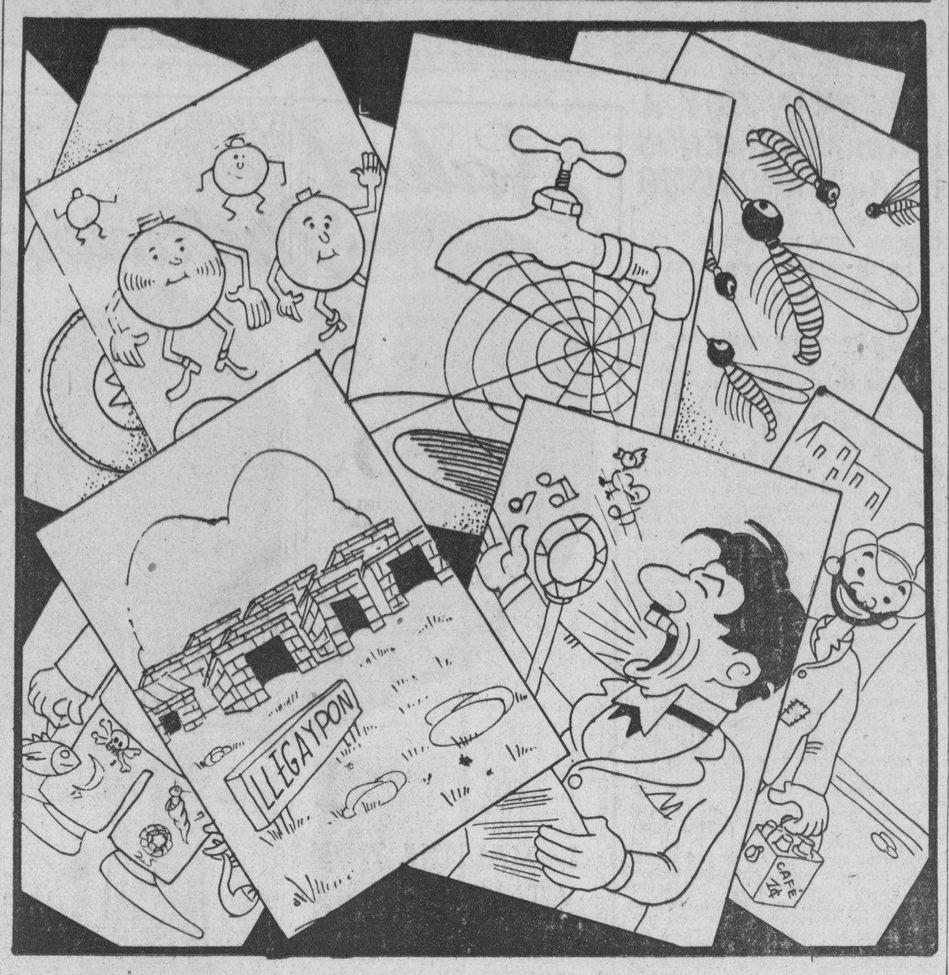

«ESTAMPAS HABANERAS»

CUARTELERAS

COMO DESAPARECIO UN GALLO

Corría el mes de septiembre y antes de concederse las licencias trimestrales, el Capitán General de la 8a. Región ordenó una serie de maniobras en las que las diversas armas se turnaban bien en marchas de resistencia o en supuestos tácticos que casi siempre terminaban con el regreso a la población a la caída de la tarde.

Para la fase final fueron escogidas las márgenes del río Mandeo y en esa zona se reunieron el regimiento de infantería No. 8, que en aquella fecha llevaba el nombre de Zamora, el de caballería No. 25, cuyo nombre era el de Cazadores de Galicia, el regimiento tercero de artillería de montaña, más la fuerzas auxiliares de Intendencia y Sanidad.

En la fase final se demoraron tres días y por ello fué necesario recurrir al alojamiento de las tropas en las casas de Betanzos y las aldeas inmediatas. Muy cerca del puente de piedra y en la casa de un labriego, se les dió alojamiento a cuatro músicos de la banda del ocho. En el patio de la finca había tres docenas de gallinas y un hermoso gallo que era el rey de aquellos dominios.

Cuando al amanecer del último día se dió el toque de diana, salieron a la calle los cuatro allí alojados y en la Plaza del pueblo, tras de la formación, pasaron revista a las tropas el Gobernador militar de la Coruña, y su jefe inmediato, el general de la Región.

La seriedad de la formación fué turbada por la presencia del labrador que había tenido alojados a los cuatro músicos, quien, a grandes gritos pedía que le devolvieran el gallo que del corral había desaparecido.

Interviene el músico mayor y previa identificación de quienes eran los cuatro huéspedes de su casa, estos no dieron la menor noticia del rey del corral.

El regimiento emprende la marcha por la empinada carretera que desde Betanzos sube a la estación del ferrocarril del Norte, y el labriego sigue tras de los 70 hombres que componían la banda del regimiento, esperanzado de que debajo de algún capote, saliera el alborotador del gallinero.

En tanto la banda de música espera en la estación del ferrocarril el convoy que los ha de conducir a la Coruña, dentro del «bombo» de la banda se producen ruidos raros. Muy cerca, formaban un grupo el coronel, el teniente coronel del primer batallón y el comandante mayor del mismo. Es el propio coronel el que intrigado por aquel ruido le pregunta al músico del bombo qué era aquello. Este palidece, el músico mayor que de cerca seguía la curiosidad del coronel, le ordena al encargado del «bombo» que suelte los tornillos que sujetan la «pastilla». Al efectuar esto y meter los dedos para separarla, salta el gallo que el labriego venía persiguiendo El músico mayor, tiene intenciones de darle con la batuta al del bombo. El coronel se da cuenta de sus intenciones y tras una sonrisa que no pueden aguantar los tres jefes a que antes nos referimos, el jefe del regimiento saca del bolsillo dos pesetas y se las regala al del «bombo» en premio por «lo bien que lo había hecho».

Mientras esto ocurría el gallo en su fuga vuela en todas direcciones y su propietario trata de darle alcance, pero al meterse el animal entre la tropa, el labrador lo pierde otra vez de vista.

El tren llegó a la Coruña, después de recorrer los 25 kilómetros que median entre Betanzos y la Capital de Galicia. Se forma la tropa y después del desfile consiguiente, llegan al cuartel de Alfonso XII ante cuya puerta y, según costumbres, contemplan la marcha, la escuadra de gastadores, las bandas de cornetas y tambores, la de música y los tres jefes que mencionamos antes. Cuando ya entrada la última compañía del segundo batallón lo hicieron también los dos carros regimentales, dentro de uno de ellos va el gallo del cuento que al entrar en el cuartel lanza un sonoro Kikiriki.

El coronel que sintió el canto, sonríe y le dice al comandante que tenía a su lado: «Estos sinvergüenzas se han traído el gallo».

En el patio, los carreros desenganchan las mulas de los carros. Mientras esto ocurre, una mano misteriosa hace desapareer el gallo que a los tres días era devorado por un cabo de cornetas y dos «patateros» de la banda.

La víctima había pasado por seis manos distintas, pero su fin se cumplió fatalmente.

Había ido a parar a la cazuela...

El Alférez de Complemento.

FRANCIA E ITALIA

El marqués Visconti-Venosta me dijo, un día lejano, en que tenía yo menos de treinta años:

—Amigo mío, recuerde usted siempre que, entre pueblos, hay tres cosas que no deben hacerse.

«La primera, comparar los pretendidos servicios prestados recíprocamente.

«La segunda, hablar del pasado a gente que no piensa más que en el porvenir.

«La tercera, sostener polémicas cuando se cree tener razón».

De 1795 a 1939, Francia e Italia dejaron de observar a menudo la primera de estas reglas.

Cada vez que los italianos nos dicen cosas desagradables (y es frecuente), nosotros comenzamos por replicar —lo que les exaspera:

—¡Magenta! ¡Solferino! ¡Caporetto!

Exacto es que, en estos tres casos, Francia ayudó a los italianos. Pero es por ella misma, para ella misma, que Francia los ayudó. Al enviar tropas a Italia, en 1917, quisimos ganar una guerra de cuyo resultado dependía la vida de los dos países. Es por idéntica razón que en 1918 los italianos vinieron a batirse a orillas del Marne. ¿Magenta? ¿Solferino? ¡Admirables victorias en donde la sangre francesa adelantó varias décadas la unidad italiana! ¿Servicio prestado? ¡No!

Napoleón III hizo la guerra de Italia para consolidar su régimen interior y fortalecerse a la izquierda. Lo hizo, como había hecho —por la misma razón— la guerra a Rusia.

Por lo mismo, cuando la política interior (y Prusia, que le fascinaba) sugirieron a Napoleón III detener la unidad italiana, que él había puesto en marcha, no vaciló un instante. Así fué firmada la paz de Villafranca, que, en el recuerdo de los italianos, borró Solferino.

Por su lado, Italia, nos aportó dos ayudas de calidad: la primera (1914), declarándose neutra; la segunda (1915), convirtiéndose en nuestra aliada. Pero obrando así ella no consultó más que su interés, —idénticamente como Napoleón III.

NUESTRAS GRANDES COLABORACIONES EUROPEAS INEDITAS
UN SIGLO DE INCOMPRENSION

(Por André TARDIEU)
Ex-Premier de Francia

En ese día, tomó una decisión única en la historia de la guerra. Los otros aliados, Servia, Rusia, Belgica, Francia, se habían batido porque eran atacados. Italia se batió sin ser atacada ni hallarse amenazada.

¡Mucho más! Italia se batió, en tanto que el príncipe de Bülow le ofrecía sin guerra, los mismos territorios que le costaron quinientos mil muertos. Italia prefirió la guerra, porque mucho más aún que las tierras, buscaba la potencia. Quiso su guerra, en lugar de sufrirla. Y esto merece respeto.

¿Pero el reconocimiento? Igual como en Magenta y Solferino. Es por ella misma que, como la Francia de 1859, la Italia de 1915 declaró la guerra. No es por Francia, ni por Inglaterra, ni por el derecho: «¡Egoísmo sagrado!», decía el gran Salandra.

Si se quiere evitar las disputas, mejor sería, según consejo de Visconti-Venosta, eliminar del campo de visión internacional, el juego de masacre de los servicios prestados y de los servicios recibidos.

Durante un siglo, Francia acumuló con respecto a Italia, los errores psicológicos y los errores políticos. Estos errores no fueron igualados sino por los que Italia cometió en lo que se relaciona con Francia. Sobre este particular, hay que leer un poderoso libro pequeño de Bainville. **La guerra e Italia**, de hace veinticinco años y demasiado olvidado.

Hemos visto a Italia a través del romanticismo y de los lamentos de Silvio Pellico. Teníamos la costumbre de saludar en ella a un pueblo de arqueólogos demócratas. Hemos ignorado obstinadamente la posición conquistadora de una nación joven, flamante, positiva, utilitaria y ávida, que siguió con entusiasmo a Mussolini porque encontró en él al intérprete de su voluntad de potencia.

Una legión de escritores y poetas, nacionalistas todos, nos habían anunciado esas «tierras de los vivos», saliendo de la «tierra de los muertos», como en el fresco de Signorelli, en Orvieto.

Escuchad a Gioberti: «¿Dónde están nuestras flotas y nuestras colonias? ¿Qué rango ocupan nuestros enviados en las cortes extranjeras? ¿Qué peso se añade al nombre italiano en la balanza europea?».

Escuchad a Leopardi: «¡Llora! Tienes por qué, mi Italia, tú, nacida para superar a las naciones!».

Escuchad a Carducci: «Ahora, es de los Alpes germánicos, de los Alpes helvéticos, que nos llegan las musas. Y este vil rebaño turba las fuentes del Helicón» o aún: «Oh! hacia la linda mar de Trieste, volad, antiguos versos itálicos. Saludad, en su golfo, a la perla de Istria, y al puerto de aguas verdes, y al león de Muggia!»

Escuchad, desde 1906, a Gabriel d-Annunzio: «Para la conquista de la más grande Italia, ¡partid! ¡Preparaos! ¡Hay numerosas naciones que no nos han respaldado todavía. En ese mismo año, reclamaba «la guerra santa».

El ímpetu era tal que el propio d-Annunzio fué tratado por los futuristas de «preterista». Fué en ese tiempo que, con menosprecio del eje Roma-Berlín, que se denominaba entonces Triple Alianza, llamaban a Trieste, «nuestro lindo polvorín».

Un solo francés, Proudhon, había visto claro cuando escribía en 1861:

«Italia, despertada de su largo letargo, parece tener toda la inspiración y el ardor de la juventud. Que le nazcan algunos hombres: en menos de una generación, como Estado unitario, ocupará lugar entre los grandes imperios».

Los contrasentidos políticos siguieron —desde el siglo XVIII— el defecto de comprensión. Francia se equivocó sobre la Italia del **risorgimiento**, como se había equivocado sobre Alemania con Madame de Stael y sobre Grecia con Víctor Hugo.

La Francia revolucionaria e imperial se imaginó que satisfaría a Italia importando nuestras leyes sobre su suelo y delineando los principios de familia. No es esto lo que Italia entendía al reclamar su libertad.

Las dos restauraciones cometieron —con la ayuda de sus órganos electivos— otras absurdidades. Las libertades italianas, reducidas al papel de instrumento, fueron a menudo materia de motines, pero nunca de guerra.

Los equívocos se agravaron en 1848, cuando los italianos que deseaban ser independientes y unificados, vieron que el gobierno republicano de Francia enviaba una expedición en auxilio del despotismo pontifical y cuando los franceses, que creían que Italia era republicana, asistieron a su agrupamiento en torno de la casa de Saboya.

Napoleón III, a pesar de su guerra y sus victorias, lo echó todo a perder. Para hacerse aclamar por las izquierdas francesas, ante las cuales tenía miedo, hizo la expedición de Italia de pués de la expedición de Crimea. Para acomodarse con Prusia, que le inspiraba miedo, puso término prematuramente a dicha expedición firmando la paz de Villafranca. Para acomodarse con los católicos, que le inspiraban miedo también, obstaculizó a Garibaldi el camino de Roma. Tantas contradiciones eran mortales.

No se comprendió nada en Francia de lo que sucedió luego, y que, sin embargo, era lógico. Se indignó por que Italia fuera tan poco amiga nuestra en 1870, y haya tomado a Roma en lugar de declarar la guerra a Prusia. Causó sorpresa la Triple alianza de 1879-1882 y las campañas de prensa contra Francia.

Empero, resultaba claro que, en este período y mucho por nuestra falta, los destinos de Prusia y del Piamonte se hubiesen unido momentáneamente; que las dos unidades, la alemana y la italiana, se garantizan una y otra; que el Piamonte era la Prusia de Italia, y la Prusia el Piamonte de Alemania. Napoleón III no lo sospechó nunca, ni sus oposiciones tampoco.

El final del siglo XIX conoció de una parte y otra, las continuaciones de errores, con algunos ensayos de rectificaciones. Durante veinte años primaron los errores.

Italia, no muy ufana del grado en que incitar, hacia Francia, el **farádа se**, con menosprecio de las antiguas camaraderías de guerra, fingió atribuirnos terribles designios... que ella misma no creía. Acusó al tímido Mac-Mahon de querer invadirla para restablecer el poder temporal. Acusó al prudente Ferry de querer estrangularla, cuando hizo el protectorado de Túnez, contra el cual no había protestado el Congreso de Berlín.

Francia se mostró igualmente necia. Así como no había comprendido nada en las bombas de Orsini, ni en las habilidades de Cavour, cayó en los lazos de Crispi. Tuvo la estupidez de tomar en serio los artículos en donde se le reclamaba ya Niza, Ajaccio y Túnez.

No obstante, se abría a la sazón un período en que Francia e Italia hicieron juntas grandes cosas.

Italia, convertida (por una mezcla de paradoja y de lógica) en la aliada de Alemania y de Austria, encontró al cabo de poco tiempo que esta alianza era estéril. El Adriático se volvía austriaco. Trieste destronaba a Venecia. Y, en tanto que 700 mil italianos gemían bajo el yugo de los Habsburgo, en Italia no se tenía el derecho—so pena de cárcel—de gritar: ¡Viva Trieste italiana!».

De ahí nacieron el acercamiento italo-inglés, el acercamiento italo-francés; el acercamiento italo-ruso.

Más aún: es por un arreglo con Francia (Marruecos-Libia), que Italia estableció los primeros cimientos de su imperio y se preparó para desempeñar el papel de una Inglaterra del Mediodía.

Por lo demás, Francia continuaba comprendiendo mal a Italia. Persistía en considerarla un colega en parlamentarismo radical y en saludar en el Sr. Giolitti a una especie de Sarrien superior. Desconocía todo lo que se preparaba de nuevo en la revista **Idea Nazionale** y en el joven partido nacionalista formado alrededor de ella para una política de grandeza y de conquista.

Los acontecimientos de 1914 (que una falsa maniobra austriaca habían hecho previsibles desde 1913) encontraron a Italia moralmente lista. Respondió, invocando sus tratados, su derecho y su interés, con una declaración de neutralidad, que, inspirada por motivos puramente italianos, no dejó de ser un complemento precioso para Francia.

No se trataba sólo, para Italia de recuperar las tierras **irredentas** (que le ofrecía el Sr. de Bülow, «el burro cargado de oro», como se decía en Roma), sino de marchar en pos de «sus grandes destinos», no por un regateo, sino por una victoria. Empero creyó una vez más que Italia reaccionaba, sobre todo por amor a ella.

Italia se batió magníficamente (496 mil muertos o desaparecidos; 4 millones de hombres movilizados; 846 mil toneladas de barcos hundidos; la deuda pública pasada de 19 billones a ciento tres). Francia, con su millón, 364 mil muertos, estaba capacitada para apreciar ese hermoso esfuerzo. La fraternidad de armas fué completa. Pero las negociaciones de la paz hicieron profundas fisuras.

Italia no fué sagaz. Reclamó simultáneamente lo que le concedía en Dalmacia, el tratado de Londres de 1915 y Fiume, que este tratado le negaba. Clemenceau se declaró dispuesto, separándose así de Wilson, a ejecutar el tratado, no a violarlo. Wilson negó todo, tratando de oponer, por un mensaje, el pueblo italiano a su gobierno.

El 21 de abril de 1919, la Delegación italiana se marchaba de París por la estación de Lyon. De los veinte plenipotenciarios de las grandes potencias, yo fui el único en acompañarla.

Algunas semanas después, un poco demasiado tarde, el 5 de mayo, los italianos regresaron. Entre tanto, los cuatro habían decidido que, puesto que Italia se había retirado, su nombre no figuraría en el tratado. Yo impedí que la imprenta ejecutara esa decisión. Gracias a lo cual, el nombre de Italia pudo aparecer en su lugar, en el grueso volumen, —para satisfacción de todos.

Sin embargo, las dificultades no se hallaban resueltas. Y puede decirse que estorbaron el período de la postguerra.

Los resultados europeos de esta guerra eran considerables para Italia, puesto que la paz le valía la frontera de los Alpes, el Trentino Trieste, Zara y una parte de las islas adriáticas. Pero ni el problema de Fiume ni el problema colonial estaban solucionados. De ello se ha caído en la cuenta desde hace más de veinte años.

A estas dos causas locales de disgustos se agregaba otra más general. Del hecho de la victoria, Italia se hallaba privada del hábito diplomático, que, desde 1882, le había proporcionado la Triple Alianza, y nadie en Francia ni en Inglaterra se preocupaba de proporcionarle el equivalente. Durante todo el año 1919, conjuré vanamente a los amos de la hora para llenar este vacío. Nadie me escuchó.

La agitación interior de Italia, de donde salió el régimen fascista, fué en gran parte, la prosecución de este error. El fascismo, instalado en el poder de Roma, no simpatizó nunca con las naciones occidentales —de las cuales la separaban sus principios constitutivos. Para realizar estos acuerdos, el señor Mussolini hizo un esfuerzo difícil, que, en Londres y en París fué insuficientemente apreciado e insuficientemente utilizado.

Entonces vinieron el **affaire** de las sanciones y la larga ausencia de un embajador francés. Inglaterra condujo. Francia, siguió detrás, frenado. Pero frenar no es dirigir. Italia se reconcilió más rápidamente con Inglaterra, que había tratado de castigarla, que con Francia, que se había limitado (ayudándola al mismo tiempo) a jugar en los dos tableros. La debilidad no se paga nunca.

De las dos partes, se olvidaba, como siempre, los buenos procedimientos para no recordar más que los malos. Así, después del pacto de Tres de Stresa, después del Pacto de Dos de Roma, tuvo lugar el eje Roma-Berlín, la aceptación de la frontera como de Brenner, a despecho de que Italia proclamara infinidad de veces que no aceptaría jamás que Austria fuese alemana.

En este último período —que no termina todavía—, Italia se equivocó con respecto a Francia, como también veces Francia se había equivocado sobre Italia. Habíamos desconocido la obstinada voluntad de desarrollarse de la Italia dividida del siglo XIX. Italia desconoció el obstinado amor a sus tierras del pueblo de campesinos unificado secularmente que es el pueblo francés.

Por la misma ocasión, Italia desconoció sus intereses. Incluso en la época de la Triplice, había tomado contra-seguros que el sentido común exigía. ¿Su abandono exclusivo a las sugestiones del eje Roma-Berlín responde a las tradiciones que han hecho su independencia política y su unidad territorial?

Los italianos, que, aun cuando se enardecen, permanecen siendo inteligentes, saben perfectamente bien que, a través de los siglos, el Tudesco ha sido su gran enemigo. Saben que es Austria quien fué batida en Magenta y en Solferino. Saben que es Prusia quien impuso, contra ellos, a Napoleón III, la paz de Villafranca.

Los italianos no han olvidado el espléndido impulso de 1915 y los romantines romanos contra «los lacayos de la villa Malta», —de esa villa Malta donde Bernard de Bülow, ante la inutilidad de sus esfuerzos, tomaba para sus memorias, esta nota desalentadora: «Lo que anima a Italia, es un gran pasión nacional.»

Los italianos saben mejor que nadie, que el canal Rin-Danubio matará, tarde o temprano, las puertas italianas del Mediterráneo, creando hacia el Este, para la Europa Central un mercado directo y muy barato.

Saben en fin que, convertida en Imperio, Italia tendrá más que nunca contactos con Inglaterra y con Francia sobre todos los continentes y sobre todos los mares, y que, cuando se extiende el campo de una política, es un mal método reducir los medios.

En dos hermosos artículos, Henri Beraud ha hecho un llamamiento a los sentimientos de Italia y de Francia. Yo he querido dejar hablar los hechos pidiendo a la historia el apaciguamiento de sus permanentes verdades.

Verdades que, en el caso presente, están dictadas por la geografía, por la política, por la conciencia; verdades contra las cuales nada pueden las campañas de violencia de cierta prensa...

Se lee en la divisa de la Casa de Saboya estas cuatro palabras admirables:

«¡Yo espero mi astro!».

No hay susceptibilidades europeas o africanas que puedan disculpar a los dos pueblos el romper los comunes destinos, que esperan su amistad. Una vez más, sentimiento e interés deben encontrarse. Si los muertos italianos de Bligny y los muertos franceses de Pederobba poseen derechos sobre nosotros, la evidencia los tiene también.

Y nadie, ni en Roma ni en París, puede olvidar que, desde hace cincuenta años, para todas las grandes decisiones, Francia e Italia se han encontrado del mismo lado de la barricada.

André TARDIEU

Menton, Francia, fin de enero 1939.

A TRAVES DE LA VIDA

COSAS DEL TIEMPO

Algunos encuentran inmoderado el número de catedráticos de que consta nuestra Universidad, y hasta dicen que hay más profesores que alumnos, como aquel ejército de la divertida opereta, en que legiones de jefes y oficiales mandaban sobre un solo soldado. Queremos creer que se exagera y por nuestra parte entendemos que nunca es bastante el número de maestros y que por poco que sepan siempre conocerán las cuatro reglas, para no hacer un mal papel.

En prueba de nuestra buena fe en este asunto, diremos que aún no nos parecen completos todos los ramos del saber humano que allí se aprenden, y eso que hay asignaturas tan especiales y rebuscadas, que su conocimiento más bien parece un capricho personal que el complemento de un plan de estudios.

Así y todo notamos deficiencias, pues donde existe, por ejemplo: una cátedra de buen gobierno municipal debía haber otra, por lo menos, de buena crianza y educación social. Los que se envanecen citando nombres de personas que están en relieve, debían enterarse si todas ellas saben portarse bien en la mesa, en las relaciones sociales y en el mismo seno de la familia, en donde a título de «la confianza» y de la «intimidad» muchos individuos se olvidan de aquel vetusto y rudimentario «Manual» que escribió Carreño...

Pero es un hecho incuestionable que en el caso de la enseñanza pública nada se ha hecho conforme a la educación que debe darse, en este tiempo, al individuo que ha de discurrir en una sociedad que exige especiales conocimientos, y al que obligan a aprender cosas inútiles mientras a su alrededor se desarrollan conocimientos más prácticos y adecuados al desenvolvimiento actual de la inteligencia y a sus múltiples aplicaciones.

He oído, muchas veces, a mi amigo Jeremías, lamentarse del tiempo que le han hecho perder cuando era forzoso aprobar en la Universidad la asignatura de hebreo, que—por cierto—pretendía enseñar un doctor que recuerdo se llamaba Hergueta. Y en el Instituto se estudiaban con el Padre Avila dos años de griego, y, tres de latín, y los alumnos salían recitando una fábula de Fedro titulada «Leo kay batrajos» (El león y las ranas) que ninguno entendía.

Pues bien; Jeremías afirma que ya no en su época sino actualmente a nadie se le ha ocurrido un plan de enseñanza práctica y racional, conforme a las necesidades actuales. Y usted—me decía—el reloj es un instrumento indispensable, en la vida actual, y nadie sabe ni conoce su mecanismo. Cuando el reloj se pone no hay más remedio que llevarlo a casa del relojero. Este buen industrial lo examina con el lente de aumento y con la solemnidad de un médico pide una semana para dar un diagnóstico. Al cabo de ella habla de reparaciones, de piezas y de ajustes y devuelve el reloj marchando admirablemente. Lo que ha hecho es poner una gota de aceite en los ejes de las rueditas. Por su «trabajo» ha cobrado cinco pesos. «¡Voilá!»

Y quien dice el reloj puede decirse, también, a la instalación eléctrica. Una noche falta la luz y nadie en la casa es capaz de reparar el daño. Es necesario mandar a buscar al electricista que se hace de rogar y al fin aparece. Sube por la escalera, examina distintas conexiones, va, viene y representa la comedia de una dificultad grave que ha que vencer. Por fin «se hace la luz». El artista cobra dos pesos y lo que ha hecho es cambiar un fusible que se ha fundido junto al chucho de comunicación.

Por este estilo hay un centenar de cosas que es necesario saber y que nadie enseña y eso que se han escrito libros de conocimientos generales, pero en las escuelas continúan enseñándose materias tan respetables como inútiles.

Hay mucho que aprender todavía y

Para la Mujer y el Hogar

Por LADY ALICE

LA MODA ACTUAL

CONJUNTOS DE SPORTS

El rosado es el color predominante y que viene combinado alegremente con otros tonos, como se ve en este sweater de jersey verde, gris y rosa, propio para los sports.

REGLAS DE COSTUMBRES

No hay derecho para hacer sufrir a un tercero por resentimientos y agravios propios.

La manera de poner en un verdadero suplicio a los dueños de la casa es manifestarse altanero o rencoroso con alguna persona recibida al mismo tiempo.

Si no es posible dominarse, el sentido común indica la conducta que debe observarse en estos encuentros. A la llegada del enemigo se retira el visitante, con gran contento del dueño de la casa, que le agradecerá su determinación.

NOTAS DE PARIS

Algunos trajes de noche de estilo princesa se amoldan al cuerpo hasta las rodillas, lo cual da el efecto de una línea la talla excesivamente baja.

Se ha notado que la línea del escote o cuello en los trajes para de día son más bajos, con infinidad de modelos con el escote bateau.

Predominan los cinturones muy estrechos.

Con las faldas anchas de tipo Swing los refajos con adornos de vuelitos so nimprescindibles. Las mangas llegan al codo. Aunque pueden ser anchas arriba o abajo, en nada se parecen a la manga jamón, que parece pasar de moda. La línea de la hombrera es inclinada.

Una silueta favorita para los trajes sastres es de Creed, inspirada en el período de 1895. Esta silueta se ve en otras casas importantes también. Los trajes vienen con chaquetas ceñidas y abotonadas, en forma de boleros, faldas de paños o piezas muy anchas por debajo, entalladas sobre las caderas y acompañadas por blusas de aspecto muy femenino. Con estos trajes se usa un sombrero de ala recta, inclinada muy hacia delante.

Las rayas en todos los anchos y de todos tipos harán furor. Las hay florales, o hechas de ovalitos y rayas de tipo gitana. Típicos de la temporada son los trajes de rayas plisadas verticalmente, formando efectos de paneles matizados o graduadas. Abundan los estampados en forma de franja. Las flores brotan en la línea de la cadera, en el busto y en el borde de la falda.

Las telas con dibujo estarán más de moda que las telas lisas. Muchos estampados imitan flores pintadas. **Mainbocher** reproduce dibujos campesinos y rayas gitanas en ricas telas bordadas en lentejuelas de vivos colores. Llaman la atención estos dibujos y surgen de nuevo las muselinas y sedas bordadas con florecitas; una moda de otros tiempos.

CLASES DE IDIOMAS

El idioma que resulta más necesario para nosotros es el inglés, por ser los vecinos de la importante nación norteamericana.

A todos nos conviene aprender algo, pero mucho más el idioma inglés, que sólo se logra con una buena profesora como la conocida **Mrs. Bertha Waldeck**, que con su moderno y práctico sistema garantiza enseñarlo a hablar en poco tiempo.

Para informes, llámese al teléfono U-3175, después de las seis de la tarde.

CRISALIDA

Ya rompí la corola que apresaba
mi juventud doliente y abatida,
he surgido de nuevo ante la vida
con un claro destello en la mirada.

Ya no pienso en la impúdica malvada
que destrozó inclemente mi cariño,
hoy me siento otra vez, cándido y niño
nimbado con un rayo de alborada!

¡Ya nada queda!... del pasado incierto
donde perdí mi fe, hoy renacida,
todo yace en silencio!... ¡todo ha muerto!

y ante el despertar de mis quimeras
deshojaré sonriente, ante la vida,
¡mis marchitas y tristes primaveras!

Carlos García Sierra

MENU DEL DIA

Almuerzo	Comida
Cup de frutas.	Grape fruit.
Revoltillo de sesos.	Crema de maíz.
Pollo en fricasé.	Pescado al horno.
Ensalada de pimientos.	Ensalada de tomates.
Sopa borarcha.	Flan de piña.

RECETAS DE COCINA

Panqué de Almendras

Se machaca media libra de almendras y aparte igual cantidad de azúcar. Se revuelve bien el azúcar con seis yemas de huevo, agregándole un poco de canela molida y la ralladura de medio limón verde. Las claras se baten a punto de merengue y se les añade las almendras colocándolo todo en un molde engrasado con mantequilla y se cocina al horno.

La moda del sombrero es siempre original; esta temporada de Verano es como nunca de verdaderas creaciones. Una honrosa distinción es para nosotros tener el placer de su visita y conocer el juicio que le merece nuestra Exhibición.

Baranda y Tosar

SAN RAFAEL, 159, Y NEPTUNO, 211, ambas entre AMISTAD E INDUSTRIA

Juzgan próximo el reconocimiento de Franco por EE.UU.

El llamamiento al Embajador Bowers es interpretado como señal de que darán ese paso

WASHINGTON, marzo 5. (AP).—El presidente Roosevelt ha llamado a Claude G. Bowers, embajador americano en España, para consultarle acerca del reconocimiento del régimen del generalísimo Franco, y al mismo tiempo designó un embajador para la vacante que existe desde hace mucho tiempo en Moscú.

Lawrence A. Steinhardt, actualmente embajador en el Perú, ha sido escogido para tercer embajador americano en la Unión soviética, ocupando el puesto que dejó vacante hace nueve meses Joseph E. Davies, que fué trasladado a Bélgica.

Bowers embarcó en el trasatlántico «Queen Mary», y llegará a Washington en los últimos días de la semana próxima.

Al saberse que el embajador Bowers había sido llamado para «consulta», ha dado motivo a que se crea que el Gobierno de los Estados Unidos se propone reconocer en breve a Franco.

Los Estados Unidos han seguido, durante casi toda la guerra civil española, el ejemplo de París y Londres. Esos dos gobiernos anunciaron la semana pasada el reconocimiento de Franco. El secretario de Estado, Hull, dijo, a la sazón, que no se había tomado ningún acuerdo.

En los centros diplomáticos de esta capital se cree que el reconocimiento del régimen de Burgos no demorará mucho tiempo, y la llamada del embajador Bowers se considera como un paso preliminar.

El nombramiento de Steinhardt no se ha anunciado oficialmente, puesto que esto, ordinariamente, no se hace hasta que el Senado lo ha ratificado.

Steinhardt tiene 46 años de edad y fué ministro en Suecia, en 1933, y embajador en el Perú, en 1937.

CRASH
DE SEDA LAVABLE
COLOR ENTERO, EN TODOS LOS TONOS DE MODA, A 69 C.
SU PRECIO ES EL DOBLE LA TELA IDEAL PARA TRAJES DE VERANO
¡¡Véala!!
'LA OPERA'
GALIANO Y SAN MIGUEL
(La Esquina del AHORRO)

Busto desarrollado y reconstituído con las saludables y reconstituyentes

PILDORAS ORIENTALES

Solicite gratis hoy el folleto descriptivo, se lo enviamos bajo sobre sin membrete.

Diríjase a P. ORIENTALES. Apartado 1244. Habana.

DESPABILE LA BILIS DE SU HIGADO...

Sin usar calomel—y saltará de su cama sintiéndose "como un cañón"

Su hígado debe derramar todos los días en su estómago un litro de jugo biliar. Si ese jugo biliar no corre libremente no se digieren los alimentos. Se pudren en el vientre. Los gases hinchan el estómago. Se pone usted estreñido. Se siente todo envenenado, amargado y deprimido. La vida es un martirio.

Una mera evacuación del vientre no tocará la causa. Nada hay mejor que las famosas Píldoritas Carters para el Hígado para acción segura. Hacen correr libremente ese litro de jugo biliar y se siente usted "como un cañón". No hacen daño, son suaves y sin embargo, son maravillosas para que el jugo biliar corra libremente. Pida las Píldoritas Carters para el Hígado por su nombre. Rehuse todas las demás. Precio: 30¢.

Nueve cadáveres carbonizados en el avión D-Alus

Fué identificado en plena montaña de los Alpes, casi en la frontera con Italia

NIZA, Francia, marzo 5. (Havas). Esta noche quedaron identificados como del aeroplano comercial alemán D-Alus, los restos destrozados y carbonizados que con once cadáveres aparecieron en los Alpes, en plena montaña, cerca de Roubillon, a no mucha distancia de la frontera italiana, por un destacamento de cazadores alpinos franceses que mandaba el comandante Jacques Vautrin, y el cual estaba haciendo ejercicios con esquíes en la zona en que se hizo el macabro hallazgo.

De los once cuerpos, nueve estaban tan carbonizados que nunca se podrá saber las personas a que corresponde cada uno. Los otros dos estaban a cierta distancia, demostrando con ello que pertenecían a tripulantes o pasajeros que se lanzaron al espacio, cuando ya el impacto del avión con la tierra parecía inevitable.

Todo indica que el D-Alus se extravió en la niebla y que se estrelló contra una de las escarpadas laderas de los Alpes, cuando comenzó a volar bajo, buscando una orientación cualquiera. El aeroplano era trimotor, y había salido de Mallorca (Baleares) en dirección a Génova, (Italia) el 25 de febrero. Ese mismo día se le dió por perdido, suponiéndose en los primeros momentos que había sufrido un accidente en el Mediterráneo. En Toulouse, al Sur de Francia, se vió un avión que podía ser el desaparecido, aunque volaba tan alto, que no se pudo apreciar sus señas propias. Hoy se cree que era el D-Alus, el cual, por motivos ignorados, se apartó mucho de su ruta.

Según los informes del comandante Vautrin, uno de los motores del aparato fué encontrado a más de cincuenta metros de distancia. La tremenda violencia del choque con la tierra lo hizo saltar. Se recuerda que los habitantes de St. Etienne, población de esa comarca, vieron el 25 de febrero un avión que volaba sobre ella, y que pronto hizo rumbo hacia las montañas, perdiéndose entre éstas.

OMNIBUS DE CAMAGÜEY

LOS MEJORES DE CUBA

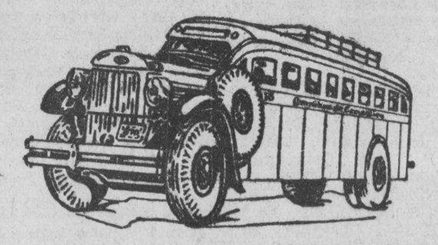

VIAJES DESDE LA HABANA A STGO. DE CUBA

Salidas desde el Hotel Pasaje (Por Zulueta.)

LA UNICA EMPRESA QUE UTILIZA CHASSIS MACK FABRICADOS EXPRESAMENTE PARA OMNIBUS.

Estamos mejorando nuestro servicio y muy pronto inauguraremos nuevos turnos.

Para informes y reservaciones de asientos: Teléfonos: M-1715 y M-4838.

SEGURIDAD CONFORT HORARIO FIJO

CRONICA

MARCIA RAMIREZ GIRALT

Días pasados celebró su santo la bella y encantadora señorita Marcia Ramírez Giralt, que empieza a brillar en sociedad con los encantos de la edad.

La señorita Ramírez Giralt luce aquí el precioso traje de holandesa, auténtico, que llevó en una de nuestras fiestas de carnaval.

Un saludo para ella.

EL ALMUERZO DE AYER.—En el Habana Yacht Club, la aristocrática sociedad de la Playa de Marianao, se celebró ayer el almuerzo que ofrecía el ex presidente de la República, señor José A. Barnet, y su gentilísima esposa Marcela Cleard en honor del nuevo ministro de Holanda, Excelentísimo señor Alejandro Loudon, y de su bella esposa, madame Loudon.

Todos sabemos los vínculos que unen a los esposos Barnet con Holanda, donde vive su hija, la señora Georgina Barnet de Van de Griendt.

Además el señor Barnet posee la Gran Cruz de la Orden de Orange Nassau, el único cubano que ostenta la preciada condecoración holandesa en tan alto grado.

La mesa llevaba un lindo adorno de flores naturales, a base de rosas y dalias rojas.

Eran los demás invitados:

El consejero de la Legación del Brasil, señor Waldemar Lima Sarmanho, y su encantadora esposa.

El ingeniero Jorge Luis Echarte, ex secretario de Estado y Obras Públicas, y señora Minina Romero.

El señor Henry Senior y señora Elsa Penso.

El señor Salomón Maduro y señora Bibí de Lima.

El doctor Ignacio del Valle y señora Rosa Perdomo.

María de Hoyt, la elegante dama.

Y los señores Maurice Dussaq, doctor Luis Moas y Luis de Posada, cronista social del «Diario de la Marina».

ROSARIO DE BLANCK.—En la clínica de Reyes se encuentra operada de las amígdalas la bella y encantadora señorita Rosario de Blanck, preciada gala de nuestros más exclusivos salones.

Dicha operación, que ha tenido magnífico éxito, fué llevada a cabo por el talentoso especialista doctor Abelardo Codinach.

Posiblemente hoy la señorita de Blanck abandonará la clínica.

Tenga un pronto restablecimiento.

EL BRIDGE PARTY DE HOY.—A las tres de la tarde, en los salones de la Asociación de Propietarios del Vedado, se celebrará hoy un bridge party benéfico que, con el objeto de recaudar fondos para las obras de caridad que se realizan entre los pobres de la aristocrática barriada, ha sido organizado por un grupo de damas.

Será una fiesta elegante, que resultará brillantísima.

A la entrada de la sociedad habrá una comisión de señoras para recoger el importe de los tickets que no se hayan abonado.

La comisión organizadora suplica a todas personas que lleven consigo los utensilios para el juego, tales como barajas, juegos de dominó, papeles, lápices...

Un éxito será esta fiesta.

EL INGENIERO MARIO MENDOZA.—En la fecha de ayer estuvo de días uno de los caballeros más queridos en nuestra sociedad, el ingeniero Mario Mendoza y Freyre, clubman y amigo estimadísimo.

Con el señor Mendoza estuvo de días su primogénito, Mayito Mendoza y Vinent, tan simpático y tan caballeroso.

Para ambos, nuestro saludo.

ANTONIA PALOU DE OJEDA.—En la clínica del Cerro ha sido operada por el eminente cirujano doctor Ricardo Núñez Fortuondo, la señora Antonia Palou de Ojeda, amantísima madre política de nuestro distinguido amigo Cristóbal Muñoz, caballeroso director general de la Secretaría de la Presidencia.

Por la salud de la señora de Ojeda se interesan sus numerosas amistades de esta sociedad.

Hacemos votos por su más rápido restablecimiento.

BENDICION NUPCIAL.—En la parroquia de Jesús del Monte contrajeron matrimonio anteanoche, a las nueve y media, la bella y graciosa señorita Nena Andreano y de la Nuez y el señor Calixto Manuel de la Nuez y de la Nuez, joven correcto y caballeroso.

La simpática pareja, cuyas bodas revistieron gran brillantez, fué apadrinada por la estimada señora Etelvina de la Nuez de la Nuez, madre del novio, y el señor Teodoro Andreano y Galdós, padre de la novia.

Desde «El Clavel», el gran jardín de las novias, llegó a manos de la desposada el ramo nupcial.

Era un precioso modelo Colonial de claveles, tejido con el arte y el gusto que caracterizan las creaciones de los Armand.

Como testigos firmaron, por la novia, los señores José Mezzacapo, Donato Blanco, Ramón Olivera, Mario Trueba y Ramón Rodríguez; y por el novio, los doctores Carlos Hernández y Baldomero Guas y los señores Antonio González Ramos, Gabriel Angel Amenábar y Emilio Canovaca.

Nuestra felicitación a los cónyuges.

EN EL «AUDITORIUM».—Se ultiman ya los ensayos del «Baltasar», la grandiosa ópera del compositor habanero Gaspar Villate, que se estrenará en el «Auditorium» pasado mañana, miércoles, a las nueve y cuarto de la noche.

Hipólito Lázaro está de voz mejor que nunca. En el papel de Rubén, escrito en elevada tesitura, ataca notas altísimas con una limpidez y una seguridad notables. Acompañan al gran cantante en esta jornada la notable soprano Greta Menzel, tan bella mujer como distinguida cantante; el formidable barítono Ralph Herbert; la valiosa mezzosoprano María Teresa Morán, el bajo Mario Abril, Jesús Zubizarreta y Gustavo Loret de Mola.

Las masas corales juegan papel importantísimo en esta obra. En la labor de conjuntarlas han intervenido la profesora Carmen Pérez Aces, María Antonia Echevarría y los maestros Peyro y Lorié. Fernán Flor ha montado los preciosos «ballets» del harén de Baltasar, el displicente soberano caldeo. La orquesta la dirigirá el maestro Pacheco. Y la dirección escénica está a cargo de Guillermo de Mancha.

A la representación del «Baltasar» el miércoles, seguirá, el viernes, la de «Rigoletto», creación máxima de Hipólito Lázaro, que es, sin duda, el tenor que mejor canta esa obra en la actualidad.

El abono a estas dos funciones, que está a cargo de Miguel Baguer, quedará cerrado hoy. Precios: luneta, abono a dos, $5.00; por función, tres pesos. Primer balcón, abono a dos, $4.00; por función, dos pesos. Segundo balcony, por función, 80 centavos.

TRASLADO.—Para la casa de la calle 5a., entre 8 y 10, en el Reparto La Sierra, ha trasladado su residencia el doctor Santiago Bernardino y su joven esposa Lolita B. Pons.

Lo que consignamos para conocimiento de sus amistades.

(Continúa en la página SIETE)

Sus dientes en pocos días tendrán una blancura resplandeciente si los limpia con la pasta DENTOL. Adquiera hoy mismo un tubo y quedará convencido de las bondades de esta exquisita pasta. Fabricada según los trabajos de Pasteur destruye todos los microbios nocivos de la boca, dejando un perfume agradable y una sensación de frescura persistente.

Dentol

TUBO MEDIANO 20¢
TUBO GRANDE 40¢

Representantes Exclusivos
APARTADO 2143
HABANA

La coronación de Pío XII señalada para el domingo

CIUDAD VATICANA, marzo 5. AP. El Papa Pío XII ha dispuesto que la ceremonia de su coronación se efectúe el domingo próximo día 12 de marzo, en el balcón que existe sobre la puerta principal de San Pedro, después de la Misa Pontifical que, de acuerdo con la tradición, se dirá en el interior de la Basílica.

Se calcula que 150.000 personas, por lo menos, podrán presenciar las ceremonias de la coronación desde la Plaza de San Pedro y las calles adyacentes de Roma, fuera del Vaticano.

Los Papas efectuaron su coronación de esta manera hasta que fueron «prisioneros voluntarios del Vaticano» como protesta contra la expropiación por el estado italiano de la posesión temporal de la Santa Sede en 1870.

El Papa Pío IX, que ascendió al trono de San Pedro, en 1846, fué el último de los Pontífices coronados de esta manera. El predecesor de Pío XII fué coronado en el interior de la Basílica, pero fué el último de los Papas prisioneros e hizo su primera aparición en el balcón citado en 1929 después del tratado de Letrán entre la iglesia e Italia.

Cuando termine el domingo la Misa Pontifical, el Santo Padre será llevado desde la Basílica en la silla gestatoria. Ascenderá a un trono temporal que se erigirá en el balcón y allí recibirá la triple tiara de oro del Cardenal Camillo Caccia-Dominioni, decano de la Orden de Diáconos.

Después de la coronación, posiblemente el siguiente domingo, 18 de marzo, que es la fiesta de San José se espera que el Pontífice abandone el Vaticano, por vez primera y tome posesión de la Basílica de San Juan de Letrán, como Obispo de Roma.

El Papa Pío celebró hoy varias conferencias con los miembros de la hierarquía y solucionó algunos problemas administrativos.

CARNAVALES
SEMANA SANTA

Haga sus planes de viaje con tiempo.

El Ferrocarril le expende diariamente, hasta el 9 de Abril, boletines especiales de ida y vuelta, muy rebajados el pasaje y también el dormitorio.

A Y DESDE HABANA

EXCURSIONES DE HABANA A ISLA DE PINOS

Salidas: Abril 5 y Abril 7, a las 7:25 p. m.
Ida y vuelta, Ferrocarril y Vapor.. .. .. $5.00

Estas mismas excursiones, incluyendo paseos y comidas en Isla de Pinos, el día de llegada $8.00

LA MAGNA PEREGRINACION A TRINIDAD, para ver las solemnísimas procesiones del milagroso Cristo de la Vera-Cruz, el Jueves y Viernes Santo. Salida de Estación Central el Miércoles 5 de Abril a las 9:30 p. m. Ida y vuelta en primera clase $5.00

Información general y folletos descriptivos de la Peregrinación a Trinidad, solicítense por Teléfono M.9488.

FERROCARRILES UNIDOS DE LA HABANA

Protéjase contra accidentes viajando en tren.

CLINICA DE OJOS
DR. ENRIQUE CUELLAR DEL RIO
DIRECTOR OCULISTA
Consultas: 9 a. m. a 7 p. m. REINA, No. 358. Teléfono M-7766

El Gran HOTEL del BALNEARIO

ABIERTO TODO EL AÑO

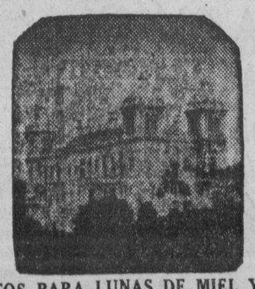

50 HABITACIONES CONFORTABLES

DEPARTAMENNTOS PARA LUNAS DE MIEL Y PARA FIESTAS. PRUEBE UN FIN DE SEMANA. PRECIOS CORRIENTES DESDE $3.50 DIARIOS POR PERSONA, TODO COMPRENDIDO

SI NO HA PODIDO TOMARSE UNA TEMPORADA DE DESCANSO PASE SUS FINES DE SEMANA

EN EL "GRAN HOTEL DEL BALNEARIO DE SAN MIGUEL DE LOS BAÑOS"

A 800 PIES DE ALTURA SOBRE EL NIVEL DEL MAR.

BELLISIMO PAISAJE DE MONTAÑAS LLENO DE PAZ Y ALEGRIA. TEMPERATURA DELICIOSA.

MANANTIALES DE EXITO SEGURO PARA LAS CURACIONES DE LAS AFECCIONES DE LAS VIAS DIGESTIVAS, URINARIAS, DIABETES Y TRASTORNOS DE LA NUTRICION.

SI NO PUEDE IR A TOMAR EL AGUA A LOS MANANTIALES, ESTOS VIENEN A SU CASA, PIDIENDOLA A TACON No. 4 TELF. A-7627

PRECIOS
DEL SABADO POR LA MAÑANA AL DOMINGO POR LA TARDE:
1 PERSONA .. .. $ 4.50
2 PERSONAS .. .. $ 8.50
3 PERSONAS $12.00

HABITACIONES EXTERIORES.—RESTAURANT DE 1a. CLASE. USO DE LOS BAÑOS; DE LAS AGUAS, DE LOS ENTRETENIMIENTOS AL AIRE LIBRE Y DEL SALON DEL BALNEARIO.—¡VISITE EL PARAISO DE CUBA!

M.E.C.D. 2016

RADIO CINE hoy

DOBLE y GRAN PROGRAMA WARNER!

Estreno en CUBA de la super-producción de GRAN ESPECTACULO!!! DESFILES... ROMANCES... ESCENAS de ESPLENDOR y GALLARDIA de los CADETES.....

"LOS SOLDADOS MANDAN"

-BROTHER RAT- con WAYNE MORRIS Priscilla LANE y un GRAN REPARTO de ESTRELLAS!

La FAMOSA ACADEMIA MILITAR de VIRGINIA...! El AMO que LUCHA con la DISCIPLINA!

Y

la super-producción de AVENTURA INTRIGA Y ROMANCE

"FIEL A UNO SOLO"

-SARGENT MURPHY- con RONALD REAGAN - Mary MAGUIRE! Donald CRISP y un gran reparto!

30¢ Antes de 6½ Niños 20¢ — Despues 40 Tert. 10¢

JUEVES GRANDIOSO PRE-ESTRENO! Las ESTRELLAS MAXIMAS de la WARNER

ERROL FLYNN y BETTE DAVIS

PRIMER GALAN de la PANTALLA — PRIMER PREMIO de 1938 en

"LAS HERMANAS"

con Anita LOUISE - Ian HUNTER - Donald CRISP - Patrick KNOWLES

CARTEL DEL DIA

POR LOS TEATROS:

LA COMEDIA: A-6737. A las 9: Bromás de carnaval y variedades. Trasmite la CMCF y COCH.

POR LOS CINES:

ENCANTO: M-6055. A todas horas: Katia y cartón.

NACIONAL: A-6700. A las 9:30 Debut de los chavalillos Sevillanos y su espectáculo.

FAUSTO: M-7800. A todas horas: Suez y variedad.

ALKAZAR: A-6869. A todas horas: Mi tío Samuel y Chicos del barrio.

MARTI: M-2724. A todas horas: «Rancho Grande», «La Cucaracha» y «Así es mi Tierra».

CAMPOAMOR: A-7054. A todas horas: Casemos a mamá y Primavera.

AUDITORIUM: F-4455. Horizontes de gloria y Azul y oro. A las 5: Función benéfica.

TRIANON: F-2403. Hombres con alas y Gracias por el recuerdo.

PAYRET: A-7157. Mi tía de América y La fórmula secreta.

RIVIERA: F-2040. Katia y El club de las millonarias.

RADIO-CINE: M-1407. Los soldados mandan y Fiel a uno solo.

NEPTUNO: M-1515. La jugada decisiva y Café Metropole.

FLORENCIA: U-3533. Nuevos horizontes y Víctimas del terror.

OLIMPIC: F-3711. Mujeres que trabajan y Mala sombra.

INFANTA: U-3700. El viejo doctor y El último encuentro.

MANZANARES: U-3354. María Elena, flor de fuego y Jóvenes de corazón.

ROXY: FO-1130. Bajo dos banderas y Al compás de mis recuerdos.

RIVOLI: FO-2682. El cazador y Romeo y Julieta.

REINA: M-2272. Angeles con cara sucia y La escuela del crimen.

RIALTO: M-8131. La reina Mora y La hermana San Sulpicio.

LARA: M-2421. Rapto al amanecer y Rey sin corona.

PRADO: M-2822. Ruge la multitud y Los candelabros del emperador.

VERDUN: A-9206. El romance del palmar y Un viaje al paraíso.

COLONIAL: A-7879. El romance del palmar y Lanceros de Saboya.

ACTUALIDADES: M-5575. Nina Petrovna ha mentido y Una noche en Radio City.

CERVANTES: M-4477. Madre querida y No basta ser madre.

MAJESTIC: M-4477. Con los brazos abiertos y Los cuatro ases.

LIRA: M-4474. Bueldog Drumond en Africa y Champagne vals.

BELASCOAIN: U-5200. Casemos a mamá y Los enredos de una dama.

CUATRO CAMINOS: M-3676. Tierra brava y Cantar es vivir.

INGLATERRA: M-5527. Ruge la multitud y La mujer comprada.

GRIS: F-4292. La bandera y Víspera de combate.

VIVES: F-3128. Somos de Kronstandt y El onceno mandamiento.

SANTOS SUAREZ: I-4600. El romance del palmar.

WILSON: U-5863. El super hombre y El precio de un desliz.

TOSCA: I-3099. Vidas truncadas y Parece que fué ayer.

CUBA: M-9796. Cuatro hombres y una plegaria y Noches de sorpresa.

ROJO: M-4794. La llorona y Guadalupe la chinaca.

BELGICA: A-9128. Daría un millón y Sucedió en el oeste.

VIOLETA: M-3238. Cleopatra y Las cruzadas.

MENDOZA: I-7285. Daría un millón y Tres chicas listas.

REX HOY

M-2214.

CINEMA

OBERTURA DE TANHAUSER. 200 profesores y 90 voces, por la National Sinphonic Orchestra, de EE. UU. Realizada por Paramount.

YELLOWSTONE. Maravillosa Technicolor, por Metro

TUMBA DE LAS NAVES. Un documental R. K. O. que vale por todo un programa.

NOTICIARIOS FOX y PARAMOUNT. A ORILLAS DEL TAJO, tercera de la serie «Castillos de España». EL ALBOROTO DEL CIRCO, cartón en Technicolor de la Metro.

HORAS Y PRECIOS DE COSTUMBRE

Una historia de amor presentada en un ambiente de sugestiva belleza y esplendor inusitado...

Un film único incomparable!

HOY GRAN GALA!

ENCANTO RIVIERA

GLORIOSO PRE-ESTRENO!

INTERNATIONAL presenta a Danielle DARRIEUX en "KATIA" con JOHN LODER

No volverá a EXHIBIRSE hasta el 4 de ABRIL.

50¢ 60¢

TEATROS Y CINES

NOTAS

HOY: PRE-ESTRENO DE «KATIA» EN EL ENCANTO

Pocas veces la fortuna ha sido tan pródiga con los buscadores de asuntos para el cinema, como en el caso de «Katia», la maravillosa super producción que hoy presenta como pre estreno la Empresa de este aristocrático teatro. De las páginas carcomidas de la historia, surge esta trama basada en un romance histórico que por su belleza y emotividad, difícilmente la inventiva del hombre pudiera superar en concepción: Los amores reales de un zar de todas las Rusias con una hija de un noble, una damisela díscola, todo nervio y corazón, que por su destacado carácter logra captar el alma del monarca y poner de cabeza las riendas de un Imperio...! En los roles de protagonista de esta fascinante historia, aparecen los artistas europeos consagrados como favoritos de la pantalla: Danielle Darrieux, todo belleza y talento, y John Loder, el gran actor inglés de genial personalidad artística. Los amores de Katia Dolgorouky con Alejandro II...! La noble y bella princesita que mayor inflencia pudo ejercer en los dominios de un pueblo... y que un destino aciago privó de ceñirse la corona de emperatriz que había de simbolizar la liberación del pueblo ruso...! Después de las exhibiciones de hoy, mañana y pasado, «Katia» no volverá a ser vista hasta el 24 de abril.

Completa el programa el cartón en colores de Walt Disney, «Constructores Navales» y el Noticiario. Los precios: 50 centavos de 3 y 30 a 6 y 30 y 60 centavos después. Niños: 30 centavos.

El jueves, otro formidable «hit» de la Metro: Mickey Rooney, el campeón indiscutible de taquilla e ídolo del mundo entero, con la colaboración del inmenso Wallace Beery, en el intenso y sentimental drama «Uña y Carne». La historia conmovedora de su jovenzuelo y un viejo borracho y ex presidiario, a quienes el destino hace compañeros inseparables, compartiendo ambos la gran amistad que se tienen con un gran amor hacia una bestia. Repleta de humorismo y emotividad.

CAMPOAMOR Y RIALTO

JUEVES

DOS ESTRENOS DE LA NUEVA UNIVERSAL

"TRIUNFA EL AMOR"

CON JOEL MAC CREA Y ANDREA LEEDS

Y LA PELICULA MAS SENSACIONAL FILMADA EN LOS ESTADOS UNIDOS

"UN VIAJE A MARTE"

ALGO NUEVO EN LA CINEMATOGRAFIA

MAÑANA Fausto Metro Goldwyn Mayer presenta

Tyrone POWER y Norma SHEARER en "María ANTONIETA"

Una página de la historia de Francia llena de Amor y Dolor y Heroísmo.....

Un FILM que honra a la pantalla y sus productores....

«BALTASAR», EL MIERCOLES, EN EL AUDITORIUM

Se ultiman ya los ensayos del «Baltasar», la grandiosa ópera del compositor habanero Gaspar Villate, que se estrena en el Auditorium pasado mañana, miércoles, a las 9:15 p. m.

Lázaro está de voz mejor que nunca. En el papel de Rubén, escrito en elevada tesitura, ataca notas altísimas con una limpieza y una seguridad notables. Acompañan al gran cantante en esta jornada la notable soprano Greta Menzel, tan bella mujer como distinguida cantante; el formidable barítono Ralph Herbert, la valiosa mezzosoprano María Teresa Morán, el bajo Mario Abril, Jesús Zubizarreta y Gustavo Loret de Mola.

Las masas corales juegan papel importantísimo en esta obra. En la labor de conjuntarlas han intervenido la profesora Carmen Pérez Aces, María Antonia Echevarría y los maestros Peyró y Lorié. Fernán Flor ha montado los preciosos «ballets» del harén de Baltasar, el disciplente soberano caldeo. La orquesta la dirigirá el maestro Pacheco. Y la dirección escénica está a cargo de Guillermo de Mancha.

A la representación del «Baltasar» el miércoles, seguirá el viernes la de «Rigoletto», creación máxima de Hipólito Láaro, que es, sin duda, el tenor que mejor canta esa obra en la actualidad.

El abono a estas funciones está a cargo de Miguel Baguer, el distinguido cronista. Precios: Luneta: abono a dos: $5.00; por función: $3.00. Primer balcony: abono a dos: $4.00; por función: $2.50. Segundo Balcony: por función: $0.80.

NACIONAL: DEBUT DE «LOS CHAVALILLOS SEVILLANOS»

Hoy solamente habrá función cinematográfica en el Nacional, de 2 a 7 y 30 de la tarde, exhibiéndose las películas «Nina Petrovna ha Mentido», por Fernand Gravet e Isa Miranda; y «Tempestad», por Charles Boyer y Michelle Morgan.

Precios: 20 centavos luneta; tertulia 10 centavos.

Hacen hoy su presentación en el Nacional, contratados por la empresa CMQ.-Canado, «Los Chavalillos Sevillanos». Se trata como repetidamente se ha dicho, de unos geniales intérpretes coreográficos, de unos artistas «extraordinarios» que ennoblecen la danza española y la ofrecen al público en lo que tiene de más valor típico. Con Antonio Ruiz y Rosario Pérez debutan el guitarrista Solé y el pianistá Masciarelli, todos los cuales van a demostrarnos, enfrentándose con el programa de esta noche que valen todo lo que críticos y públicos afirman, que están a la altura, o aún por encima de los informes llegados acerca de ellos. Este programa que empezará a ofrecerse desde las nueve y media, es el que sigue:

«Los Chavalillos Sevillanos», extraordinarios artistas de la danza española que debutan hoy en el Nacional.

Primera parte: Miramar (Turina), piano, S. Masciarelli; Danza V. (Granados), Chavalillos Sevillanos. Recuerdos de Alhambra (Tárrega), guitarra, R. Solé; Canasteros de Triana (Matos), canto y baile, Chavalillos Sevillanos; Castilla (Albéniz), piano, S. Masciarelli; «La Revoltosa» (Chapí), Chavalillos Sevillanos;; rapsodia Hispanoamericana (Barrios), guitarra, R. Solé; Viva Cádiz (Azagra), Chavalillos Sevillanos; Allegro de Concierto (Granados), piano, S. Masciarelli; Danza Ritual del Fuego (Falla), Chavalillos Sevillanos.

Segunda parte: Una Lágrima (García), guitarra, R. Solé; Boda de Luis Alonso (Jiménez), Chavalillos Sevillanos; Malagueña (Lecuona», piano, S. Masciarelli; Por Alegrías (Popular), Antonio Ruiz acompañado a la guitarra por el concertista R. Solé; Danza Mora (Solé), guitarra, R. Solé; Jota Valenciana (Zarzoso), Chavalillos Sevillanos; Asturias (Albéniz), piano, S. Masciarelli; Serenata Española (Malats), Chavalillos Sevillanos; Capricho Español (Elorreaga, guitarra, R. Solé; El Relicario (Padilla), Estampa Taurina, en la cual el Chavalillo luce un capote «tabaco y oro», perteneciente al gran diestro español Juan Belmonte.

Los precios son éstos: luneta $1.00; asiento de palco, platea: 80 centavos; principal y butaca: 60 centavos; delanteros de tertulia: 40 centavos; delanteros de paraíso: 30 centavos; entrada a estos pisos: 30 y 20 centavos. Pueden considerarse reducidos en relación con la importancia del espectáculo con lo que otros públicos les ha costado disfrutarlo.

Se solicitan

muchachas que canten, aspirantes a coristas, para próxima temporada teatral. Se les enseña a bailar GRATIS. Dirijase al SEVILLANITO en el Teatro Nacional, todos los días de 11 a 12 de la mañana.

VEASE MAS TEATROS Y CINES Y LAS GACETILLAS EN LA PAGINA OCHO

Teatro NACIONAL

EMPRESA "CMQ-CANDADO"

HOY, A LAS 9:30 P. M.

DEBUT DE LA PAREJA DE BAILES ESPAÑOLES DE CELEBRIDAD MUNDIAL

ROSARIO PEREZ y ANTONIO RUIZ

Los Chavalillos Sevillanos

ESTAMPAS DE ROMERO TORRES

ACOMPAÑADOS DE LOS AFAMADOS CONCERTISTAS

RAFAEL SOLE (GUITARRA) — SILVIO MASCIARELLI (PIANO)

INTERPRETANDO, ENTRE OTROS NUMEROS

"LA DANZA RITUAL DEL FUEGO" ..... De FALLA

"DANZA Nº 5" ..... De GRANADOS

"CANASTEROS DE TRIANA" y "BODA DE LUIS ALONSO"

PRECIOS:

LUNETA $1.00
BUTACA 0.60
TERTULIA 0.30
PARAISO 0.20

HOY ¡¡UN PROGRAMA FENOMENAL en ESPAÑOL!!

COPIA NUEVA de 'RANCHO GRANDE' por TITO GUIZAR

estreno de LA CUCARACHA mexicana ¡3 HITS MUSICALES!!

y... ASÍ ES MI TIERRA con MEDEL Y CANTINFLAS

MARTI

·LUNETA 20 Y 30c NIÑOS 15 y TERTULIA 10c·

SHIRLEY TEMPLE EN «MI TIO SAMUEL» EN EL ALKAZAR

Un lleno de record se registará hoy en este coliseo, por presentar a la maravillosa Shirley Temple, en «Mi Tío Samuel», una película en que cada espectador encontrará un motivo de seducción. Shirley dando un beneficio para ayudar al «Tío Sam»..., creyendo que éste es un viejo capitalista vecino suyo...! Una historia donde la amarga realidad de lo que es la crisis económica en los Estados Unidos, hilvana una trama encantadora con la inocencia y el candor de una niña todo nobleza...!

Completa el programa el emocionantísimo drama «Chicos de Barrio» con Paul Kelly, Frankie Darro y Rita Hay worth. Además el Noticiario.

Los precios: 20 centavos de 1 y 30 a 6 y 30 y 30 centavos después. Niños a todas horas 15 centavos y tertulia familiar 10 centavos.

El jueves, extraordinario programa con dos sensacionales estrenos en Cuba de la 20th Century Fox. La Calamidad Pública No. 1, Jane Withers en «Rosa del Desierto». ¿Quién era El Gato?... ¡El hombre más temido y buscado por las autoridades del Oeste...! ¡Un bandido que capitaneaba una banda dedicada a robar al rico para socorrer al pobre...! Todos los miembros cuando descansaban de sus delictuosas actividades aparecían en el pueblo como los más respetables ciudadanos de la comunidad...! Con Jane Whiters triunfan en este film: Leo Carrillo, Pauline Moore y Henry Wilcoxon.

La otra gran atracción de este programa es el film de acción rápida y vertiginosa, «Las Hazañas de un Beisbolero», donde hace su debut en la pantalla el famoso player de los yankees, Lou Gehrig.

El lunes, la gigantesca super producción rusa, «Lenín en Octubre», la primera película de la URSS. que refleja todos los trágicos diez días que estremecieron al mundo...!

CAMPOAMOR Casemos a mamá

Una preciosa y muy divertida comedia en la que vemos a dos hijos buscarle esposo a la madre, porque quieren un padrastro a su gusto. «Casemos a Mamá» es de esas comedias que hacen las delicias del público, por el tema que su trama desarrolla. Una madre que no puede elegir esposo sin contar con el consentimiento de sus hijos. Cuatro artistas bien conocidos del público son los protagonistas de esta graciosa comedia, que le hará pasar setenta y cinco minutos de alegría: Freddie Bartholomew, Judy Garlan, Mary Astor y W. Pidgeon. Se exhibe a la 1 y 58, 6 y06 y 10 y 12.

Exito de la bella y artística comedia musical, con las voces de oro de Jeanette McDonald, Nelson Eddy, Jhon Barrimore y otros notables artistas. «Primavera», amor a primera vista, amor que los años no pagan, hasta que después de la muerte se rememora como la dulce reminiscencia.

Mañana, dos estrenos de alta novedad: «Perlas son Amores» y «Vuelve, Hija Mía».

Precios para función de hoy: mayores 20 centavos todo el día; niños menores 10 centavos; y tertulia 10 centavos.

CAMPOAMOR — MARTES

VUELVE HIJA MIA

TITO SCHIPA

PAYRET — Desde HOY, LUNES

J. J. Martínez CASADO en: "MI TIA de AMERICA"

con: PITUKA de FORONDA • MARIA PARDO • JULITO DIAZ • GARRIDO • PIÑERO • M. ROSELL • LINARES RIVAS

DIRECCION: Jaime Salvador • MUSICA: Gilberto Valdés

además se exhibe: "LA FORMULA SECRETA"

20 CTS. Y 30 CTS. — TERTULIA: 15 CTS.

JUNKITO

M.E.C.D. 2016

Para gozar de la vida, para los negocios, para el trabajo, hay que estar fuerte, física y mentalmente. Si está débil y agotado renueve su vitalidad con Ceregen, fórmula mejorada de CEREBRINA ULRICI. Ceregen repone la energía mental y le ayudará a conservar sus músculos firmes. Ceregen nutre los nervios y fortalece el cerebro.

CEREGEN

Fórmula Mejorada de CEREBRINA ULRICI

Gratis. A solicitud enviaremos interesante folleto y una linda acuarela. ULRICI, 233 West 14th St., Nueva York, N. Y.

D M — 11

Grandiosa Velada Fúnebre celebró la Congregación Mariana de la Anunciata en memoria de S. S. Pío XI

La famosa Congregación Mariana de La Anunciata, gala de la Sociedad Católica de La Habana y ornamento de la Iglesia Católica en Cuba, celebró grandiosa velada fúnebre en memoria de S. S. Pío XI, en la noche del 4 del actual.

A las nueve de la noche, en el salón de actos de la casa-social de La Anunciata, se abrió la brillantísima velada con el Himno Nacional, ejecutado por la orquesta, que dirige el maestro José Fuentes. Esta orquesta interpretó, a manera de Introducción, «Andante» de la Sinfonía de Bethoven mereciendo unánimes aplausos de la selecta concurrencia y de la Presidencia, que integraban, el M. R. P. Ramón Calvo, vice Provincial de la Compañía de Jesús y Rector del colegio de Belén; R. P. Pedro Abad, S. J. Superior de la Iglesia de Reina; R. P. Esteban Rivas, S. J., Director de La Anunciata; R. P. José María Aboy, S. J.; doctor Oscar Barceló, presidente general; doctor Bassart, presidente de la Sección de Caballeros; ingeniero señor Capestany, presidente de la Sección de Jóvenes Luises; doctores Arturo Fernández, José Ferrer Rovira y señor Eusebio L. Dardet.

Después del «Andante» de Beethoven, ocupó la tribuna el Ilustrísimo señor doctor Arturo Fernández, Comendador de San Gregorio el Magno, título otorgado por el finado Pontífice al doctor Fernández, por los méritos contraídos como defensor de la Iglesia en su cargo de Letrado del Arzobispado de La Habana.

El doctor Fernández, en magistral introducción, se gloria de ser Congregante Mariano, canta un himno de loor y gloria a las Congregaciones Marianas y a su fundadora y dirigente, la Compañía de Jesús.

Después de felicitar a ambas por la celebración de este grandioso homenaje fúnebre al gran Pontífice Pío XI, pronuncia un bellísimo discurso, en el cual da a conocer de manera amenísima la biografía del finado Pontífice, desde la cuna al sepulcro, salpicándola con originales anécdotas, como aquélla en que visita a Pío X, siendo Obispo de Mantua, y donde el Obispo de Mantua obsequia al Pbro. Aquiles Ratti, con el desayuno que él mismo le prepara y sirve con gran humildad. «¿Quién, dice el doctor Fernández, diría al Obispo y Pbro., que andando los tiempos, ambos ocuparían la Cátedra de San Pedro?»

Lo estudia como Filósofo, Teólogo y Canonista, Políglota, como director de las Bibliotecas Ambrosiana de Milán y Vaticana, como Sacerdote, Diplomático, Arzobispo de Milán, Cardenal y como Papa al través de sus famosas Encíclicas.

Fué más bien que una biografía, un estudio científico, adornado primorosamente con brillantes colores de vívidas anécdotas.

El doctor Fernández, es ovacionado con cálido entusiasmo.

Los celebrados cantantes Pbros. Padres Rentería y Larrea y los seglares Juanito Mendizábal, Manuel Larrea, Jaime Ponsoda, Francisco, acompañados de orquesta y armonium, bajo la dirección del maestro José, que toma también parte en el canto, como exquisito barítono, interpretan de manera magistral, «Parce Dominé», de Beethoven.

Reciben grandes aplausos.

El distinguido congregante señor Eusebio L. Dardet, después de un conceptuoso discurso, sobre Pío XI y Acción Social, pasa a demostrar que desde la fundación de la Iglesia, existe la Acción Social. A continuación, expone, deduciéndolo, de las Encíclicas «Rerum Novarum» y «Cuadragésimo Anno», cómo debe ser ejecutada la Acción Social por los seglares en nuestros tiempos.

Se dispensa cariñosa ovación al caballeroso Congregante, señor Dardet.

El Congregante señor Raúl Peña Duarte, declamó la poesía de Julio Alarcón y Meléndez, titulada: «La Cruz».

Fué muy aplaudido.

El doctor José Francisco Ferrer Rovira, presidente de la Federación de Médicos Católicos de Cuba y tesorero de la Federación Mariana de La Anunciata, consideró a Pío XI como «el Papa de las Misiones», en grandilocuente discurso, en el curso del cual, va refiriendo minuciosamente, cómo fundó 78 Misiones, consagró Obispos chinos y japoneses, celebró la exposición de las Misiones, fundó el Museo de las mismas, creó el «Día Misional Universal», alcanzando con su activa propaganda y exhortaciones, a duplicar el ingreso en favor de las Misiones de Infieles. Refiere en qué se emplea ese dinero, que no es para el Vaticano, sino para extender la Civilización Cristiana en el mundo pagano, laborando por su salvación temporal y eterna.

El distinguido doctor Ferrer, recibe una muy merecida ovación.

La orquesta y coro, obtienen clamoroso triunfo con la magnífica interpretación de la «Secuencia», del maestro Calahorra.

El Congregante señor Emilio Canovaca, recita la poesía de que es autor, «Pío XI», de sabor clásico y factura eminentemente enaltecedora de la augusta personalidad de S. S. Pío XI.

El doctor Oscar Barceló y Méndez, pronucia majestuoso y colosal discurso, sobre el siguiente tema: «Pío XI, Apóstol de la Paz». Después de relatar su personal visita a Pío XI en 1935, se destaca como académico de elocuentísima palabra y profunda Ciencia Jurídica y va examinando sus documentos, Concordatos, Tratado Lateranense, su actuación en cuestiones, tales como Acción francesa, lituana, etc. Después del estudio de Derecho, pasa al terreno puramente religioso, hace un grandioso resumen de los que le precedieron en el uso de la palabra, demostrando, que esas actividades del Pontífice iban encaminadas a afirmar la Paz en el mundo.

Después entra en el estudio de la cuestión social, dejando sentado, que las Encíclicas «Rerum Novarum» y «Quadragésimo Anno», constituían el Código Social del Obrero.

Estuvo magistral, el doctor Barceló, al cual se tributó una grandiosa ovación.

A las 11 de la noche, cierra la magna velada el coro y orquesta, que interpretaron de manera majestruosa «Tu es Petrus», de Eslava.

Felicitamos a la Federación Mariana de La Anunciata, por la grandiosa velada fúnebre, celebrada en memoria del inmortal Pontífice Pío XI.

Gabriel Blanco.

SOCIALES DE MORON

El Grandioso
Baile del «Morón Tennis Club»

Como se esperaba fué estupendo el baile, del día 23 del presente mes en la Colonia Española, que ha dejado gratísimos recuerdos entre nuestra juventud social.

Nutrida concurrencia invadió los salones de la Colonia Española. La renombrada orquesta de la capital de la República Hermanos Lebatard, triunfadora del Concurso de orquestas de 1938, ofreció un programa musical selecto, se pasaron horas de inmenso júbilo y de indescriptible animación.

Fué un baile magnífico:

La distinguida señora Blanca H. Leiva de Ruiz que tan dignamente preside la sociedad «Tennista» así como sus demás directivos han recibido numerosas felicitaciones a las que uno mis mejores votos por que sigan sin interrupción la senda emprendida.

Acertado Nombramiento

Ha sido nombrado Repórter Gráfico de la Ass. de Cronistas Sociales de Morón el distinguido joven Esteban del Cueto, dueño de los afamados «Studios Cueto». Consignamos esta grata noticia para conocimiento de nuestra sociedad.

Nuestra felicitación y muchos éxitos en dicho cargo.

Pedida en Matrimonio

Ha sido pedida en matrimonio la distinguida señorita Carmen Navarro Díaz para el teniente Higienista Cívico Militar, Felipe O. Díaz.

No se hará esperar mucho esa boda.

Mi enhorabuena a los enamorados.

La Fiesta de los Cronistas Sociales.

Continúa despertando gran interés el festival de los Cronistas en las noches 25 y 26 de Marzo; dos noches de Carnaval, que se espera sean de los más extraordinarios efectuados en Morón.

Los cronistas contratarán una de las orquestas mejores de la capital.

Reina gran animación para asistir a la misma.

Para Ciego de Avila.

Embarcó en días pasados la distinguida señorita Elenita Expósito, donde se propone pasar una temporadita al lado de sus tíos y demás familia en aquella ciudad.

Le deseamos le sea del todo rgata.

El Club Rotario

El día 25 de este mes de Febrero en cuya fecha conmemora el rotarismo mundia su 34 aniversario de fundado, se ha reorganizado el «Club Rotario» Local. Felicitamos muy sinceramente al propulsor de este plausible propósito, el cumplido caballero Octaviano. E. Rutio.

Están de plácemes, pues, los Rotarios de Morón.

Hogar Feliz.

Se ha visto colmado de alegrías el hogar de los jóvenes esposos Pepito Vinagre y Zoila Herrera de Vinagre, con el advenimiento de un precioso nene fruto primero de su venturosa unión.

Felicidades a los papás y al lindo «baby».

En la Delegación Canaria

En días pasados tuvo efecto en la sociedad Delegación Canaria una recepción con motivo de la visita de los representantes de la Ass. Canaria de la Habana, Sres. Luís Crespo, delegado de propaganda y Pedro Delgado, Presidente de Sanidad.

A este acto asistieron distinguidas representaciones de esta sociedad.

Los visitantes hicieron entrega al team femenino de basket de un magnífico balón, obsequio muy galante, para las chicas locales.

Se obsequió un ponche de honor y usaron de la palabra autorizados elementos.

Buen viaje de regreso les deseamos y nuestra felicitación para los canarios de esta ciudad.

D. Pérez LAVIN,
Cronista Social.

CRONICA

SABADOS DE SANS SOUCI

Como en sus mejores noches.

Así resplandecía de alegría y animación el elegante restaurant campestre Sans Souci, donde se reunió después de las bodas celebradas el sábado, una selecta y distinguida representación del mundo habanero.

Se bailó sin tregua en su hermosa terraza, ejecutando los bailables la orquesta de los hermanos Palau y el septeto Cauto, así como el conjunto de tangos Palau.

El show muy aplaudido.

Tomaron parte, destacándose de manera singular por su arte, la pareja Luana de Alcañiz y Juan Puente, la bailarina española Adelina Durán y la pareja cómica Alice y Harry, y los populares Elpidio y Margot.

La concurrencia es numerosa.

Una mesa con cuatro matrimonios: Luis G. de Mendoza y Consuelito Lamar, Pepe Gómez Mena y Elizarda Sampedro, Adolfo Arenas y Carmen Gómez Mena y René Rocha y Mercedez Gómez Mena.

En otro party cuatro parejitas: Alina Johnson y Pablo Roussou, María Kindelán y Salvador Castañeda, Jr. Lolita Gutiérrez y Pancho Miranda y Gloria Loredo y Víctor Mendoza.

El señor Camilo Riccio, Cónsul General de Chile y su gentil señora Anita de Riccio, estaban en otra mesa con el señor César Gianela, Secretario de la Legación del Perú en México y su señora Bertha de Gianela y la señorita Patrie Mencía y el joven Jorge Estradé.

Un party del doctor Gustavo A. Tomeu y su señora Hortensia Lamar, con las señoras Ana Salazar viuda de Cabarrocas y Mimí Nodarse viuda de Junco, el doctor Alberto del Junco y su distinguida esposa Violeta de Mesa y los señores José Portuondo y Leandro de la Torriente, jr.

Con el señor Chicho Ariosa y su señora Nina Reyna, estaban la señorita Angelina Ariosa y el joven Sergio del Portal.

Otra mesa con las señoritas Margarita Pedroso, Cristina Gelats y Elisita Montoro y los jóvenes Calixto Montoulieu y Miguel de Perijáa.

Mr. and Mrs. Archer Rodney con el señor Eugenio Rayneri y Rosita Cadaval y la señorita Enita Rayneri y Johnny Sabatés.

La señora de Milián, chaperoneando este party: Muñeca Milián y Miguel Oyarzun y Olga Greñas y Gonzalo de Cárdenas.

El joven Raúl Arango y su bella señora Cristina Kindelán y Miguel Escobar y su señora María Luisa Arango, con la señorita Gina Arango y Chicho Ariosa, Jr.

Otro party con tres parejas jóvenes:

Nonó Larrea y Manolo de la Cruz, Mari de los Reyes y José L. Piedra y Macusa Larrea y Ramón A. Cruséllas.

El señor Eugenio Fernández y su distinguida esposa María Meso, en un party con la señora María Montoro de Seiglie, las jóvenes señoras Patria Pina, Martha Caldwell Dora Fernández Grau y la bella señora María Eugenia Fernández de Betancourt.

Otra mesita, el señor Orencio Nodarse y su señora Estela Alonso y Manolín Menéndez y su señora Lydia Pou.

Con la señora Amalia de la Torre de Perez, estaban en un party estas parejitas: Olivia Roa y Enrique Gross, Carmelina Alonso y Juan Galán y Silvia Pérez de la Torre y Armando Pessino.

El doctor Eugenio Sánchez Agramonte con su esposa Angela Hortsmann.

Otra mesa con la señora Julia Rodriguez de Muiño, y dos parejitas: Emilia Planas y Lorenzo Astorga y Mercedes M. Muiño y doctor Isaías M. Cartaya.

Dos parejitas en otra mesita: Cuca Lopez y Alvaro Regil y María Cortez y Carlos Madiz.

El señor Emilio Gil y señora, con estas dos parejitas: Orlando Alvarez y Lilia Medina y Elenor Waka y Armando Loret de Mola.

Con Alberto Larrea y su señora Ada Rodriguez, la señorita Georgina de la Puente y Luis Ruisánchez.

Las señoras Georgina O. viuda de Lecuona, Nenesa Suarez de Rodriguez e Isabel Salcedo de Ribas, con estas parejitas: Nenita Lecuona y Jorge Lazo, Carmelina Ribas y Tony Navarrete, Elena Rodriguez y Jorge Menéndez, Gladys Rojo y Jorge Fernández, Bertha Lecuona y Oscar Zanetti y Queta Rodriguez y Chelín Banetti.

Cinco parejas en otro party: Irma Carratalá y Gustavo Alonso Pujol, Bebita Villegas y Rafael Sánchez, Josefina Recio y Humberto Rodriguez Tomeu, Conchita Recio y Sergio Delseca y Nenita Baños y Rafael Recio.

Se reunían en otro party chaperoneados por las señoras Gloria Ramírez de Aenlle, Margarita Remirez viuda de Aguilar y Dolores Fernández viuda de Suárez, estas tres parejitas: Gloria Aenlle y Carlos Zayas, Margot Aguiar y Norberto González y Marta Suárez y Raúl Blanco.

Otra mesita con la señora Angela Martínez de González, y dos parejitas: Raquel Lanz y Pedro Pablo Estabellor, Josefina González y Gustavo Martínez.

La señora Adriana Chaumont de Otermín con su hija Adrianita y el joven José M. Domínguez.

Otra mesita de parejitas: Emma Malvido y Orlando Miquel, Sara Malvido y Fidel Maymir, Olga Malvido Miguel Almagro.

En un party estaban en unión de los esposos Luis Doria y Lila Arce Mr and Mrs. Ludke, y estas parejitas: Carmita Portilla y el joven Ramon Jiménez, Ana M. Doria y Ricardo Abreu, Marie Bethart y Alberto Secco y Gertrude Ludke y Joe Arias.

Los esposos Diego López Fundora y Maruja E. de Fundora con el señor Alfredo Párraga y Sara C. de Párraga y Nené Font y señora Margot B. de Font y la señorita Nenita Simón y el joven Nico Font.

Y finalmente otro party con Florengel Pérez y Enrique Muñiz, Carmita Armenguer y Raúl del Valle, Cuca Rodríguez y Frank Villoch y Flora Alzola y Amaury Pérez.

LA GRAN FUNCION DE ESTA TARDE.—En el «Auditorium», dando comienzo a las cinco de la tarde, se celebrará hoy la gran función benéfica organizada por distinguidas damas de la sociedad habanera en homenaje a la memoria de Carlos Finlay y a beneficio de la Misión Católica de Anking, China, para la construcción del pabellón «Carlos Finlay», del hospital «San José de Anking».

En esta fiesta los alumnos del colegio de Belén presentarán el bellísimo drama oriental «El Jardín de Crisantemos», que gustará extraordinariamente por su bello argumento, por su magnífica presentación y por la estupenda interpretación que le dan los alumnos que toman parte.

Nuestra sociedad, como ya hemos dicho en notas anteriores, ha tenido muy buena acogida para esta función, estando las localidades casi agotadas.

Entre las personas que han tomado localidades cuéntanse las siguientes:

Leonor Montes de Laredo Bru, esposa del honorable señor Presidente de la República.

Elisa Godínez de Batista, esposa del jefe del Ejército.

Secretario de Estado, doctor Juan J. Remos, y señora.

Secretario de Educación, doctor Aurelio Fernández Concheso, y señora.

Secretario de Comercio, señor Edgardo Buttari, y señora.

Subsecretario de Estado, doctor Miguel Angel Campa, y señora.

Dr. Carlos Finlay.

Señoras Lily Hidalgo de Conill, la Marquesa de Villalta, la Marquesa de la Real Campiña, la Marquesa de Tiedra, Carmela Ledón de Mendieta, María Jaén viuda de Zayas, Marcela Cleard de Barnet, Alicia Nadal de Menocal, Chicha Sánchez viuda de Sánchez, Carlotica Zaldo de Mendoza, Rosa Perdomo de del Valle, María Mendoza de del Valle, Paula Goicoechea de del Valle, Rosa Alvarez de Sierra, Nena Velasco de González Gordón, Elena de Arcos de Lebredo, Cheíta Tagle, Zoila Noroña de Reyes, María Rita Alió de Solís, Cristina Gelats viuda de Méndez, Elena Azcárate de Sardiña, Josefa García de Suárez, Chichita Solís de Pascual, Margot Roselló de Fariñas, Carmela Otero de Menéndez, Conchita Roig de Tabío, Julieta de Sena viuda de Celorio.

Señoritas: Ninina de los Reyes, Graciella y Mercy Gastón, Bebita Lasa, Rosa Trina Lagomasino, Conchita Daubar, Margarita Ortega, Lydia y Emma González, señoritas Posada.

Señores Juan Gelats, Carlos Felipe Armenteros, Eugenio Galbán y familia, Heriberto Lobo, Manuel Oliver, César Camacho, Raúl Arnoldson, José Balcells, Mateo Rosende Roca, Luis Trías, doctor Gonzalo Aróstegui, Armando Fernández, doctor Ladislao Gyori, doctor Ignacio Toñarely, doctor Estraviz y doctor A. Castellanos.

ACTIVIDADES DE LA ALIANZA. Continúan con gran entusiasmo, todos los martes, de seis a siete de la noche, por la estación «COCO», las transmisiones de esta prestigiosa institución. Las últimas disertaciones estuvieron a cargo de las doctoras Miranda Quiñones y Alvaré, miembros de su Ejecutivo central. Los tópicos han sido interesantes: La paz, la fecha patriótica del 24 de febrero y estudio de los menores en estado de falta social.

"HERNIADOS"
La Faja UNIVERSAL es su salvación. Cómoda y Segura. Fabricante M. LOPEZ, Ortopédico.
NEPTUNO 612. HABANA.

DE SANTIAGO DE LAS VEGAS

Cumpleaños.

En días pasados celebró su fiesta de cumpleaños la respetable señorita Azucena Trabanco Wde la mejor sociedad habanera, y prometida de nuestro particular amigo Sr. José Badías Ferrer, Secretario de la Sección de Fiestas del Club de Ferreteros» de la Habana.

Aunque no recibió, llegaron hasta su hogar las más sinceras expresiones en forma de regalos de sus múltiples amistades.

Restablecida

Con indescriptible satisfacción damos publicidad a esta grata nueva.

Trátase del franco período de restablecimiento porque pasa la encantadora señorita Nélida Martínez, hija amantísima del respetable y distinguido señor Julián Abelardo Martínez, persona a la cual nos unen lazos de verdadera amistad.

Después de un largo proceso de enfermedad, donde la incertidumbre y el estado grave pusieron una nota triste en su hogar, vuelve de nuevo la sonrisa angelical de la señorita Nélida Martínez, a dar más brillantez y esplendor a nuestros paseos y fiestas.

El Sr. Martínez quiere por este medio manifestar su profundo agradecimiento y reconocimiento a todas aquellas personas que se interesaron vivamente por la salud de su hija, y que de una forma u otra ofrecieron su cooperación para su franca mejoría, así como al Dr. Torres O-Hallorans, facultativo local, quien puso todo su interés y todos sus profundos conocimientos científicos hasta alcanzar el hin anhelado.

A todos, las gracias más expresivas.

Manuel PERERA,
Corresponsal

NOTAS DE REMEDIOS

Bailes de carnaval

Dos grandes bailes de disfraz se anuncian en nuestra sociedad los cuales prometen quedar muy lucidos.

Uno se celebrará en la noche del día 4 en los espaciosos salones de la sociedad «El Artesano» el cual será amenizado por la gran orquesta Cervantes de nuestra ciudad.

El otro se efectuará el da 11 de dicho mes en los elegantes salones del Casino Español, en el cual tocará la afamada orquesta de los hermanos Farach, de la vecina villa de Caibarién.

Para dichos bailes ya se están organizando varias comparsas y no dudamos los dos quedarán magníficos.

Basket ball

En el campo sport de nuestro Instituto de Segunda Enseñanza se celebraron en las noches de los días 25 y 26 del corriente, dos reñidos encuentros entre los teams del Instituto de la Víbora y el local.

Los componentes del grupo visitante fueron agasajados con un baile en los salones del Casino Español.

Los paseos de carnaval en Santa Clara

Muy animados están quedando los paseos provinciales en la ciudad de Marta, y a ellos concurren las carrozas que aspiran a premios que serán otorgados a las más artísticas.

Muy celebrada y digna de grandes elogios ha sido la que ha concurrido de nuestra ciudad, una gran carroza artísticamente decorada en la cual han lucido espléndida bellezas nuestras principales damitas, lujosamente vestidas. La carroza se denomina «La mujer a través de los tiempos» y esperamos le sea otorgado uno de los premios.

Noticias llegadas hasta nosotros nos dicen que se hacen gestiones para que dichas carrozas sean llevadas a la capital de la República a fin de que concurran al paseo extraordinario de Carnaval que se efectuará el día 12 del actual.

Laudelina García Caturla,
Cronista social.

A Ud. le Interesa Saber, Que:

El estreñimiento o constipación es fruto directo de la civilización y está en relación directa con ella; los pueblos que no han asimilado nuestra cultura, casi no la padecen, y entre nosotros mismos, es más frecuente entre la población urbana que en el campo, y entre la primera ataca con más frecuencia a las clases cultas.

La alimentación del hombre civilizado es hoy día obligada y los alimentos comunes entre nosotros así como la vida muelle y sedentaria tienden a debilitar y degenerar los músculos intestinales, que devienen flácidos e incapaces de cumplir su vital cometido.

Lógica consecuencia de ello: **EL ESTREÑIMIENTO.**

AL ESTREÑIMIENTO sigue fatalmente la intoxicación, por la fermentación en el interior del organismo de las heces fecales. Esa autointoxicación se manifiesta por enfermedades de la piel, lengua saburral, aliento fétido, dolores de cabeza, decaimiento, irritabilidad, mal genio, pérdida de la memoria, etc., etc.

No puede haber buena salud sin la eliminación diaria de todos estos venenos.

La solución:

SOGABA

Volumen con movilidad

SOGABA sustituye lo que el hombre civilizado ha dejado poco a poco de ir ingiriendo en la cantidad necesaria, verduras, frutas y demás alimentos creadores de bolo fecal.

SOGABA es un producto completa y puramente vegetal que presenta la extraordinaria propiedad de absorber más de treinta veces su volumen en agua; en el intestino camina como un simple vehículo neutro, provocando en las heces, con las que se mezcla íntimamente, los caracteres de blandura, viscosidad y suavidad, logrando evacuaciones perfectas y absolutamente normales.

SOGABA va fortaleciendo por lo tanto los músculos intestinales, rejuveneciéndolos y manteniéndolos activos en lugar de debilitarlos más como los catárticos, sales, píldoras, productos minerales, etc.

SOGABA tiene mucho más poderosa esta facultad creadora de bolo que cualquier otro producto: agar-agar, semillas de psylium, etc. No se puede comparar.

Haga la prueba Ud. mismo:

Vea por sus propios ojos cómo actúa SOGABA en sus intestinos

Coloque una cucharada de **SOGABA** en una copa o vaso y añádale dos o tres dedos de agua. Ud. apreciará a las doce horas como se ha expansionado la pequeña cantidad de **SOGABA**; como esta expansión ha sido uniforme, total, segura, realzándose los caracteres de la masa: cohesiva, viscosa, en todo semejante a la segregación de las mucosas gastrointestinales.

Observe con sus propios ojos el resultado de este sencillo experimento; efectúe la misma operación con el laxante que Ud. acostumbra a tomar y compare la diferencia.

Antes de agregar el agua y a las doce horas de haber agregado agua

¡SOGABA NO ES COMPARABLE A NINGUN OTRO LAXANTE!

SOGABA se vende en todas las buenas farmacias:

Pomo gigante, de 13 onzas,.....$1.00
Sobre de una onza, de prueba,.....10 cts.

Señor Farmacéutico: Si Ud. no tiene todavía en existencia SOGABA, pídalo a

Laboratorios SOGABA, S. A.

Amistad 54 (entre Animas y Bernal) Tel. A-0245.
Habana.

M.E.C.D. 2016

G A C E T I L L A S

AUDITORIUM: «HORIZONTES DE GLORIA»

Grandes atracciones ofrecen hoy las carteleras de este elegante teatro. Por la tarde a las cinco. Los alumnos del colegio de Belén, presentan a beneficio de la misión Católica Cubana de Anking (China) y en memoria de Carlos Finlay para la construcción del Pabellón Carlos Finlay del Hospital S. José de Anking, el bellísimo drama oriental «El Jardín de Crisantemos» inspirado en las persecuciones religiosas del Japón, en tres actos y un prólogo en verso, por el doctor J. Juan J. Pérez Ormazábal, música del Maestro José María Izurrategui, ejecutada por la orquesta bajo la dirección del capitán Armando Romeu. Cantos a cargo del coro del colegio, que dirige el profesor señor Julio Guisasola. Gran lujo escénico. Intenso dramatismo. Lunetas y primer balcony ochenta centavos, Segundo balcony 30 centavos. Y por la noche a las 9.45 los popularísimos actores Mickey Rooney y Freddie Bartholomew en la magnífica producción «Horizontes de gloria», y a las 8.30 «Azul y oro» de James Stewart, Robert Young y Florence Rice. Martes Louis Hayward («el santo») con Joan Fontaine y Tom Brown en el «Duque de West Point». El miércoles a las 9.30. Inauguración oficial del instituto Nacional del Teatro y Cine, presentando el estreno de la ópera cubana «Baltasar».

TRIANON: «HOMBRES CON ALAS»

Una grandiosa producción de la Paramount es el film escogido por esta Empresa, el cual bajo el título de «Hombres con Alas», ha sido dirigida por el gran director William A. Wellman, el creador de aquella gran película que se llamó (Alas). Su emocionante y sensacional trama encierra las historias de la aviación pasada y presente, desde el primer vuelo de los Hermanos Wright hasta la última hazaña del famoso millonario Howard Hughes volando alrededor del mundo, figurando en su estelar reparto tres estrellas favoritas como Ray Milland, Louise Campbell y Fred Mac Murray y en cuyo argumento vemos el drama de la mujer a quien el destino coloca en la más cruel de las alternativas. «Hombres con Alas», pasará por la pantalla en turnos elegantes de 5-15 y 9.45 La otra película la divertida comedia «Gracias por el Recuerdo», se exhibe a las 4 y 8.30 contando en su reparto a Shirley Ross, Charles Butterworth y Robert Hope. Se completa el programa con Noticiero y Cartón de Popeye titulado «La Venganza del organillo».

Mañana: «Malhechor por herencia» por el genial Jackie Coopen, además de Mr. Wong Detective», por el gran actor Boris Karloff.

El jueves. «El duque de West Point» por cuatro estrellas con Louis Hayward, Joan Fontaine, Alan Curtis y Tom Brown.

PAYRET: «MI TIA DE AMERICA»

La tercera super producción cubana, de la compañía Películas Cubanas S .A. Es presentada en todos los turnos de Payret hoy, y será un éxito porque son muchas las personas que desean oirla y verla con el sonido y la pantalla de Payret. «Mi tía de América» que interpretan Garrido, Piñero, Julito Díaz, Pituca de Foronda, J. Martínez Casado, Marisa Rosell, María Pardo y otros actores. «Mi tía de América» es una comiquísima película de la que es autor y director Jaime Salvador, que ha realizado este film con una admirable técnica y que es comparable ya a lo producido en otros países donde la cinematografía ha demostrado sus adelantos.

El programa se completa con «La fórmula secreta» por un gran reparto de estrellas. Y la revista semanal de asuntos mundiales.

Los precios son de 20 centavos hasta las 6.30 y 30 centavos después. Niños 15. Tertulia por orden de Películas Cubanas S. A. 15 centavos.

Mañana «Mi tía de América» y «Reportage sensacional».

NEPTUNO: «LA JUGADA DECISIVA»

Hoy, Metro presenta la hilante super comedia «La Jugada Decisiva» con John Barrymore, George Murphy Marjorie Weaver, Joan Davis y Jack Haley. Completa el programa la producción de Loretta Young, Tyrone Power y Adolphe Menjou, «Café Metropole». Además el Noticiero. Los precios: 20 centavos de 2.30 a 6.30 y 30 centavos, después Niños a todas horas 15 centavos.

Mañana este mismo colosal programa.

El miércoles «Somos de Kronstadt». Una página de la historia moderna de Rusia, impresionada del ardor y el heroísmo de un pueblo que había sacudido el yugo de una clase esclavizadora y prefería morir, antes que volver a encadenarse. Una producción de los estudios de Rusia, Conjuntamente se exhibirá otra gran producción «Janosick».

El viernes: «Los secretos de un don Juan» con Fredric March y Joan Bennett y «El Angel del Hampa» con Sally Eilers.

FLORENCIA: MAÑANA: CLARK GABLE Y MIRNA LOY

Hoy, lunes popular, a los precios de luneta mayores 10 centavos; y 5 centavos los niños. Tertulia 10 centavos, caballeros y 5 centavos, damas y niños un colosal programa con «Nuevos horizontes» por Claude Rains, Jackie Cooper y Bonita Granville y «Víctimas del terror» con Humprey Bogart, George Brent y Gloria Dixon Además el Noticiero.

Mañana la incomparable pareja Clark Gable y Myrna Loy en el gran film de aventuras espectaculares, «El irresistible» conjuntamente con la copia nueva de la archi-comiquísima película de los reyes de la risa, Stan Laurel y Oliver Hardy, «El hermano del diablo.»

«El miércoles, dos producciones francesas que han obtenido ruidoso éxito: «La sonata de Kreutzer» y «Nina Petrovna ha mentido».

El jueves: Harry Baur y Pierre Richard Willm en «Rasputín» y Esperanza Iris en «Noches de Gloria». El viernes popular: Batte Davis, Henry Fonda y George Brent en «Jezabel la tempestuosa». y «Alta tensión» con Pat O-Brien, Henry Fonda, Margaret Lindsay y Stuart Erwin.

OLIMPIC: «MUJERES QUE TRABAJAN»

Olimpic, en Línea y B, en el Vedado con el teléfono F 3711, ha combinado para hoy un programa grandioso, todo en español pasando por su pantalla dos grandes cintas argentinas.

Hoy a las cuatro y quince y ocho y treinta se exhibirá la divertida, original super comedia argentina «Ma la sombra o Jettatore» con Tito Lusiardo.

En turnos elegantes a las 5.30 y 9.45 revista y estreno de la maravillosa joya argentina con el más interesante y original argumento «Mujeres que trabajan», una creación de Mecha Ortiz, Tito Lusiardo, Fernando Soler y otros.

Premios que rigen: mayores 20 centavos hasta las 5.30 y 30 centavos, después. Los niños 15 centavos y la tertulia 10 centavos.

Mañana nuevamente «Mi tía de América» con J. J. Martínez Casado y Sumar, restar y amar.

MANZANARES: «JOVENES DE CORAZON»

A precios de cinco centvos todos en la tanda y 10 centavos mayores, y por la noche, luneta 15 y tertulia 10 se pasan María Elena Flor de Fuego, en español por Juan José Martínez Casado y «Jóvenes de Corazón» por Douglas Fairbanks Jr, cartones en colores por Mickey Mouse. Mañana en este comodo y moderno cine de Carlos III e Infanta se pasan «La tía de las muchachas» por Juan José Martínez Casado y «La Valentina» por Jorge Negrete ambas en español y a los mismos precios de hoy. El miércoles 8 sólo para mayores en tanda y noche la película «Víctimas de la marihuana» El sábado y domingo «Argel».

INFANTA: «EL VIEJO DOCTOR»

El «Viejo doctor», este es el título de la magnífica super producción hablada totalmente en español, y que exhibe hoy en los turnos principales el gran teatro Infanta, de la empresa Carrera, esta cinta basada en la historia incomparablemente enternecedora y bella de los abnegados médicos de barrio... El «Viejo doctor», expresa con el lenguaje de la sinceridad, toda la abnegación, el padecimiento, la lucha de los esforzados cultores de la medicina, y paralelamente una fábula de amor con sus cómicas situaciones impremeditadas, esta bellísima película está interpretada por un conjunto estupendo de actores siendo los principales Enrique Muiño, Alicia Vignole y Angel Magaña. A continuación se exhibe la cinta «El último encuentro», con Amanda Ledesma y Floren Delbene; un drama argentino donde los gauchos se revelan tan feroces y sanguinarios pistoleros como los americanos.., completa el programa el episodio número tres de «La Araña negra» y la revista de asuntos mundiales.

Mañana: «Secretaria particular.»

El miércoles: «Argel,» por Charles Boyer.

ROXY: LUNES POPULAR

Hoy en lunes popular presenta un estupendo programa el concurrido Cine Roxy, de 14 y 1ra. en el reparto Almenares, teléfonos FO-3255. Dara comienzo la función a las cuatro y a las 8 debido al largo metraje de ambas películas, exhibiéndose primeramente «Bajo dos banderas»., una de las producciones épicas más grandiosas de la pantalla, donde se destacan brillantemente Claudette Colbert, Ronald Colman y Víctor Mc Laglen. Seguidamente se presentará por última vez la revista musical que el público no se cansa de ver: «Al compás de mis recuerdos», por Alice Faye, don Ameche y Tyronne Power. Los precios serán tertulia damas y niños 5 centavos. Caballeros 10 centavos, luneta. damas y niños 10, caballeros 15 centavos.

Mañana estreno de a divertida y fina producción de Janet Gaynor «Jóvenes de corazón». El miércoles «Colegio de señoritas».

RIVOLI: «EL CAZADOR»

Una interesantísima película que nos cuenta de las misteriosas aventuras de la India, sus costumbres y tradiciones, todo en un marco de arrobadora belleza, tal es «El cazador», magnífica producción Metro que presenta hoy como principal el cine Rivoli, de 4a y 5a. Reparto La Sierra, teléfono FO-2682. Completando el programa y a petición de numerosas familias se exhibirá la monumental producción «Romeo y Julieta», el más hermoso romance llevado a la pantalla por Norma Shearer la actriz por excelencia. Precios: 15 centavos luneta por la tarde y 20 por la noche. Niños 10 centavos.

Mañana comenzando la serie de grandes estrenos que prepara para esta semana la empresa de este aristocrático teatro, se presentará en preestreno de gala «Mi tío Samuel», último éxito de la Reinecita de la pantalla, Shirley Temple, más encantadora que nunca en un role fascinante El miércoles la magistral creación «La bandera», por Annabella, la actriz más hermosa del cinema francés.

LARA: «RAPTO AL AMANECER». 10 CTS.

Lara, el céntrico y coquetón cine de las familias, sito en Prado y Virtudes con el teléfono M-2421, anuncia hoy un programa soberbio, rigiendo el más popular de los precios.

En función continua, de 2 de la tarde a 11 y 30 de la noche se exhibirá revista, comedia, estreno de la preciosa, soberbia producción «Rapto al amanecer» con Jean Fontaine y estreno de la divertida, jocosísima super comedia «Rey sin corona» creación del popular cómico Joe E. Brown (Bocaza).

Precio: luneta 10 centavos a todas horas. Entre y salga cuando quiera. La función es continua.

Mañana: grandioso programa.

RIALTO: «LA REINA MORA»

Para hoy se anuncia en el simpático teatro Rialto un monumental estreno Cifesa titulado «La Reina Mora» de los Hermanos Quintero, interpretada por María Aria, Pedro Terol y Raquel Rodrigo.

Una linda producción musical escrita por el maestro Serrano, preciosas canciones, lindísimas mujeres, con los escenarios naturales de la poética ciudad de Sevilla.

Se completa el programa con la superproducción también Cifesa titulada «La Hermana San Sulpicio» una de las mejores comedias que ha filmado la bella actriz Imperio Argentina, óigala cantando y tocando la guitarra como no lo ha hecho en otra película. Secundada admirablemente por el insustituible Miguel Ligero.

Los precios para hoy: mayores 20 centavos hasta las 6.30, después 30 centavos, niños 15 centavos a todas horas.

Mañana nuevamente «La Reina Mora» con «Nobleza baturra».

REINA: «ANGELES CON CARA SUCIA»

«La Escuela del Crimen» y «Angeles con cara sucia» son dos superproducciones de terrífica acción constante. «La escuela del crimen» es el drama más fuerte que se ha hecho; Humphrey Bogart ofrece en «La Escuela del Crimen» el papel más brillante de su carrera conjuntamente con los célebres muchachos de «Callejón sin salida», «Angeles con cara sucia» es lo más tétrico que James Cagney ha representado; sin embargo, éste es también el film en que Pat O-Brien enciende la luz de la fe en el antro del crimen. Ecos del hampa; hombres que llevan pistolas en las manos y alaridos de remordimiento en sus corazones, rostros torcidos, gestos de horripilantes contorsiones, un film inolvidable esto es :Angeles con cara sucia». Un cartón y el estreno de revista forman parte de este programa. Los precios que regirán hoy en el muy conocido super-cine de Reina perteneciente a la cadena de López y Rouco serán de 15 centavos la luneta hasta las 6 y media y 20 centavos después; la cómoda tertulia familiar con sus regias localidades 10 centavos y los niños 10 centavos a todas horas.

Mañana «Mademoiselle Frou Frou» y «Casemonos a Mamá».

PRADO: DOS GRANDES JOYAS

Para hoy tiene Prado sin duda alguna como todos los días las mejores películas, por el más bajo precio: 10 centavos. Comenzando la matinée a las 2 y las tandas a las 5 y 8 y 15, con el bonito romance a través de interesante aventura «Los Candelabros del Emperador» por dos colosos del cine Louise Rainer y William Powell y uno de los últimos triunfos del gran actor Robert Taylor «Ruge la Multitud» con Mauren O. Sullivan. Completando el programa una revista y un gracioso cartón. Mañana nuevamente «Ruge la tempestad» por Robert Taylor y «La Historia de dos Ciudades» por Ronald Colman. Miércoles las dos mejores joyas de Irene Dunn «La esquina del pecado» y «Magnolia».

VERDUN: «EL ROMANCE DEL PALMAR»

En función continua desde las dos de la tarde presenta hoy el elegante teatro Verdún de Consulado 214, teléfono A-9206 a Rita Motaner, secundada por Garrido y Piñero en la bellísima producción cubana titulada «El romance del palmar». Conjuntamente se exhibe la interesante cinta titulada «Un viaje al paraíso» interpretada por Roger Pryor y Luis Alberni y como complemento del programa el Noticiario y un gracioso cartón.

La función que es continua dará comienzo a las dos de la tarde rigiendo los siguientes precios: 15 centavos luneta hasta las 6.30 y 20 centavos después. Los niños y la tertulia familiar 10 centavos a todas horas.

Mañana martes popular: «Nina Petrovna ha mentido», con Fernando Graver e Isa Miranda y «La Casta Susana» por Raimu y Meg Lemonier. Para este programa rigen precios de 10 centavos luneta y 5 centavos tertulia a todas horas.

COLONIAL: «EL ROMANCE DEL PALMAR»

Las carteleras del elegante y moderno cine Colocial, sito en Reina 309 con el teléfono A-7879, de la Empresa López-Rouco, ofrece hoy un grandioso programa, rigiendo precios populares.

Hoy en la función continua, comenzando a las 5 de la tarde hasta las 11 y 30 de la noche se exhibirá revista, comedia, estreno de la maravillosa joya cubana, con el más precioso argumento típico «El romance del palmar» una creación de Rita Montaner, Cárlos Badía, Garrido-Piñero, Alicia Rico, Julito Díaz y otras estrellas y estreno del sensacional, formidable drama «Lanceros de Saboya».

Mañana: «Argel» con Charles Boyer y «Los miserables».

ACTUALIDADES: «NINA PETROVNA HA MENTIDO»

Dos grandes películas forman el soberbio programa que ofrece hoy a sus favorecedores la Empresa Lao, del soberbio cine Actualidades, sito en Monserrate 262, con el teléfono M-5575.

En función continua, de 2 de la tarde a 11 y 30 de la noche se exhibirá revista, comedia, estreno del soberbio, precioso drama de amor «Nina Petrovna ha mentido» con Isa Miranda y Fernad Gravet y estreno de la bella, simpática producción musical «Una noche en Radio City» con Jack Oakie, Ann Miller y otras estrellas.

Precios populares son los que rigen en el Actualidades.

Mañana: «El coloso del aire» y el miércoles: «Abuso de confianza».

CERVANTES: HOMENAJE A LAS MADRES. DAMAS: 5 CTS.

Para hoy en el Cervantes—el cine de las familias—se ha confeccionado un maravilloso programa dedicado a las madres del mundo, con las dos más preciosas producciones en español que llevan por título «No basta ser madre» con Carlos Orellana y Sara García y «Madre Querida» por la estrella cubana María Luisa Morales, comedias y cartones, las damas sólo pagarán cinco centavos la luneta, en matinée y tanda. Tertulia familiar cinco centavos todos. Mañana «Redención» por Arturo de Córdova y Andrea Palma y «Hombres de mar» por Arturo de Córdoba, Vilva Vidal y Esther Fernández con las canciones «Vereda Tropical» y «Noches de luna». El sábado 11 y domingo 12 «Tierra Brava» por Chaflán.

MAJESTIC: «CON LOS BRAZOS ABIERTOS»

Un programa extraordinario, a base de dos producciones extraordinarias, presenta para hoy en todos sus turnos, el elegante teatro «Majestic» situado en Consulado 210 con el teléfono M-4477. Comenzando la función corrida a las 2 en punto de la tarde, y además de un noticiario cubano Royal, un cartón en colores y una preciosa comedia, se exhibirá la excitante producción «Los 4 Asas» que interpretan Robert Young, Betty Furness, Preston Foster y Leo Carrillo. Una película llena de acción en que el deporte juega parte principal en el argumento. A continuación se exhibirá la sentimental producción «Con los brazos abiertos», interpretación máxima de Spencer Tracy y Mickey Rooney, secundados por Henry Hully y Leslie Fenton. Un drama saturado de risas y lágrimas, desarrollado en un ambiente real, exponiendo con vivos matices la vida abnegada del Padre Flanagan, fundador de la Ciudad de los Niños en el estado de Nebraska. Los precios: Luneta y preferencia, antes de las 6 y 30 10 centavos, Después, 15 centavos: Tertulia, a todas horas, damas y niños 5 centavos, caballeros 10 centavos..

Mañana: Tres estrenos llenos de acción: «La muerte en un hilo», de Warren Hull. «Los Muertos caminan» de B. Karloff y «La Víctima del Dragón».

LIRA: «BULLDOG DRUMOND EN AFRICA»

Un exquisito programa, escogido para todos los gustos, presenta para hoy en todos sus turnos, el modernísimo teatro «Lira» situado en Industria y San José con el teléfono M-4474. Comenzando la función corrida a las 2 en punto de la tarde y además de un noticiario, una variedad musical en colores y un cartón de Popeye, se exhibirá la lujosa producción musical «Champagne Vals» que interpretan Fred McMurray Jack Oakie y la excelsa soprano Gladys Swarthout. A continuación se exhibirá el estreno de la excitante producción de aventuras: «Bulldog Drummond en África» que interpretan John Howard, Louise Campbell y H. B. Warner. Esta vez, vemos al intrépido capitán Drummond perseguir a un maniático, refugiado en Africa, que pretendía destruir la escuadra inglesa, y más tarde la ciudad de Londres. Precios: Lunetas, antes de las 6 y 30 damas y niños 5 centavos, caballeros 10 centavos. Después 10 centavos todos.

Mañana: Formidable programa doble: «Las Cruzadas» de Loretta Young y Henry Wilcoxon, y «Cleopatra» con Claudete Colbert.

BELASCOAIN: «CASEMOS A MAMA»

Un magnífico estreno anuncian hoy las carteleras del moderno y ventilado teatro Belascoain, el preferido de las familias, del circuito Edelberto Carrerá, situado en Belascoain 853, esquina a Peñalver con el teléfono U-5200, y el cual lleva por título «Casemos a Mamá», que interpretan Freddie Bartholomew, Judy Garland, Mary Astor y Walter Pidgeon, una preciosa y divertidísima comedia en la que vemos dos hijos buscarle esposo a la madre, porque quieren un padrasto a su gusto. También será exhibida «Los Enredos de una Dama», con Jean Harlow, Myrna Loy, William Powell y Spencer Tracy, completándose el programa con la revista con los últimos sucesos mundiales y cartón en colores.

La función, que es continua, dará comienzo a las cinco de la tarde, siendo los precios hasta las 6:30 luneta quince centavos y después veinte; los niños y la cómoda tertulia familiar diez centavos a todas horas.

Mañana: «El Cowboy y la Dama».

4 CAMINOS: «TIERRA BRAVA»

Formidable función extraordinaria se celebrará hoy en el super coliseum de Belascoain 1107, teléfono M-3676 el preferido de todas las familias.

En primera parte se pasa por la pantalla gigante la estupenda producción mexicana que lleva por título «Tierra Brava», de la que son intérpretes principales Rafael Falcón, Lorenzo Barcelata, Emma Roldán, Chaflán, Joaquín Pardave, Don Catarino, Esther Fernández y otros.

También se estrena la joya hablada en inglés «Cantar es Vivir», con Phil Regan, Evelyn Venable, Jed Prouty y William newell. Un romance cuya trama interesa desde el comienzo hasta el fin. Un bonito cartón en colores es el complemento del programa. La función empieza como de costumbre a las dos en punto. Los precios: quince centavos antes de las 6:30 y veinte después; niños y la regia tertulia familiar diez centavos a todas horas.

Mañana: «Víctimas de la Marihuana» y «Mi Buena Estrella».

El miércoles: «El Viejo Doctor» y «Gangsters de New York».

TEATRO PRINCIPAL DE LA COMEDIA

HOY, LUNES, HOY,
A LAS 9 Y 30 P. M.

Función Extraordinaria

Organizada por el COMITE UNIVERSITARIO «PRO AYUDA A LOS NIÑOS POBRES CUBANOS» — Grandioso Programa

PRIMERA PARTE

Gran acto de variedades por Carmina Benguría, Luisa María Morales, Mappy Cortés, Tomasita Núñez, Juan Arvizu, Agustín Godoy, Bola de Nieve, Miguelito Valdés y la Orquesta Casino de la Playa.

—Y—

La Corte Suprema del Arte

CON TODAS SUS ESTRELLAS

SEGUNDA PARTE

Presentación de la revista de Más y López, titulada

"BROMAS DE CARNAVAL"

por Garrido, Piñero, Estela Echazábal, Fernando Cortés, Sevilla y otros

OTRAS ATRACCIONES

LUNETA $0.80
BUTACA 0.50

Separe con tiempo su localidad llamando al teléfono A-6737

TRASMISIONES CMCF, 810 kls. en Onda Larga, y COCH, 9.437 kls. en Onda Corta.

INGLATERRA RUGE LA MULTITUD»

El favorito cine Inglaterra, sito en San Rafael y Consulado, con el teléfono M-5527, brinda hoy un programa grandioso, rigiendo precios populares de costumbre.

En función continua, de 1:30 de la tarde a 11:30 de la noche se exhibirá revista, comedia, estreno de la monumental, dinámica producción «Ruge la Multitud», la última creación del favorito galán Robert Taylor, en el papel de un joven boxeador secundado por Mauren O-Sullivan, Frank Morgan y otras estrellas y estreno de la bella, regia producción «La Mujer Comprada», con Joan Crawford.

Precios: Luneta mayores diez centavos hasta las 6:30 y quince centavos después. Los niños diez centavos a todas horas.

Mañana: «Esposa, Doctor y Enfermera» y «Marido de Conveniencia».

GRIS: «LA BANDERA»

Gris, el elegante y favorito cine de las familias, sito en Baños y 17, en el Vedado, con el teléfono F-4292, brinda hoy un programa grandioso, en el que figuran dos joyas orgullo del cine francés.

En turnos de 4 y 8:15 se exhibirá el sensacional, intenso drama «Vispera de Combate», una creación del gran actor francés Víctor Francen.

A las 5:30 y 945 revista y estreno de la maravillosa, formidable super producción de gran argumento «La Bandera», con la bella actriz Annabella y Jean Gabin.

Precios: Luneta mayores veinte centavos en la tanda y treinta por la noche. Niños quince centavos y tertulia diez centavos a todas horas.

Mañana: «Patrulla Submarina» y «Daría un Millón».

VIVES: «SOMOS DE KRONSTADT»

Vives, el elegante y favorito cine de la calle B, entre 27 y 29, en el Vedado, con el teléfono F-3128, ofrece hoy un grandioso programa.

En turnos de 4:30 y 8:30 se exhibirá la soberbia, regia producción «El Onceno Mandamiento».

En tandas elegantes de 5:45 y 9:45 revista y estreno de la grandiosa, formidable producción, cuyo argumento está basado en la revolución rusa de 1919 «Somos de Kronstadt», con un grandioso reparto de estrellas.

Mañana: «La Juventud del Mañana» y «La Batalla Silenciosa». Dos colosales películas.

SANTOS SUAREZ: «EL ROMANCE DEL PALMAR»

Un regio programa es el que ha combinado hoy la dinámica empresa Díaz-López, del popular y confortable cine de las familias Santos Suárez.

En tanda a las cinco y nocturna a las 8:15 se exhibirá revista, comedia, estreno de la maravillosa joya cubana, con el más precioso argumento típico «El Romance del Palmar», creación genial de Rita Montaner, Carlos Badías, Garrido-Piñero, Alicia Rico, Julito Díaz y otras estrellas y estreno de la magnífica, colosal producción

Mañana: Gran estreno de la joya «Argel», con Charles Boyer e «Infamia», con Merle Oberon.

WILSON: DIA POPULAR. «EL PRECIO DE UN DESLIZ»

Wilson, en Belascoain y San Rafael, U-5863; día popular a base de diez centavos mayores a todas horas.

La mejor proyección y el más perfecto sonido de la Habana. Ventilación especial, aire natural acondicionado.

Hoy, tarde y noche, la revista semanal, la comedia especial en dos actos, «Una Suegra Detective» y el cartón especial en preciosos colores «No más Niños» y las super atracciones «El Super Hombre», colosal comedia extraordinaria, interpretada por Joe E. Brown, (Bocaza), con June Travis, Dickie Moore y el Hombre Montaña; y «El Precio de un Desliz», sensacional y emocionante super producción dramática, interpretada por Diana Sinclair, Lyman William y George Irving, con una conferencia científica, toda explicada en español, por el doctor R. Ernesto López, (solamente para personas mayores).

A las 5 p. m. «El Super Hombre» y «El Precio de un Desliz», (solamente para mayores).

Mañana: Programa especial, con «El Ladrón Encantador», interpretada por Douglas Fairbanks Jr. y Valerie Hobson y «Jóvenes de Corazón», magistral joya extraordinaria, interpretada por Janet Gaynor, Douglas Fairbanks Jr. y Paulette Goddar, con Roland Young y Billie Burke.

TOSCA: «VIDAS TRUNCADAS»

Tosca, en 10 de Octubre 1007, entre San Francisco y Concepción, en la Víbora, con el teléfono I-3099, el teatro predilecto de las damas, brinda hoy un programa regio, el que encantará a sus asiduos.

En tanda a las cinco y nocturna a las 8:30 se pasa por la pantalla gigante revista, comedia, estreno de la grandiosa, soberbia producción de emocionante argumento «Vidas Truncadas», con Helen Parrish, Robert Wilcoxon y los muchachos de «Callejón sin Salida» y estreno de la conmovedora, regia joya «Parece que fué Ayer», con Margaret Sullavan y John Boles.

Mañana: «Tierra Brava», con Chaflán y «Ora Ponciano».

CUBA Y SALON ROJO: COLOSALES PROGRAMAS

Un colosal programa, a precios populares, es el que brinda hoy el confortable y elegante cine Cuba, de Suárez y Corrales, con el teléfono M-9796. En tanda a las cinco y nocturna a las 8:30 se exhibirá revista, comedia, estreno de la grandiosa, soberbia joya «Cuatro Hombres y una Plegaria», con Richard Greene, Loretta Young y estreno de la estupenda, soberbia producción «Noche de Sorpresas», con Dick Baldwin y June Lang. Precios populares rigen.

Mañana: «Vidas Truncadas y otras.

Un programa grandioso, todo en español es el que brinda hoy el popular y céntrico cine Salón Rojo. En tanda y noche se exhibirá la soberbia producción mexicana «La Llorona», con Ramón Pereda y estreno de la preciosa, soberbia producción en español «Guadalupe la Chinaca».

Precios populares rigen.

Mañana: «Receta para el Amor» y «Labios Callados».

TEATROS Y CINES

«KATIA» SE PRE-ESTRENA HOY EN EL RIVIERA

Hoy, día de gran gala y esplendor, la International Film y la Empresa de este elegante teatro, tienen el honor de presentar como pre estreno la maravillosa super producción «Katia», la suprema creación de la estrella más linda de la pantalla, Danielle Darrieux, con la colaboración de John Loder. Regia y suntuosa película, presentada como un alarde cinematográfico de imponderable belleza escénica, cuya movida y pasionante trama nos relata la historia de los amores de Alejandro II de Rusia con Katia Dologorouky, un idilio histórico que, por su intriga puede ser comparado con los más famosos que la inventiva del hombre ha creado en todos los tiempos. «Katia» se exhibirá como pre estreno solamente hoy y mañana y después no volverá a ser vista sino hasta el 24 de abril.

El miércoles, a petición general, grandioso homenaje al incomparable comediante Raimu, presentándolo en sus dos estupendas creaciones: «El Rey» y «La Casta Susana». Viendo este programa pasará usted las cuatro de ver o 60 centavos por la noche. Niños tarde y noche 30 centavos y tertulia 20 centavos.

Completa el programa la magnífica producción de la RKO Radio, «El Club de las Millonarias», con Bárbara Stanwyck y Henry Fonda.

Los precios: 50 centavos por la tarde y 60 centavos por la noche. Niños tarde y noche 30 centavos y tertulia 20 centavos.

Cuatro horas más alegres y divertidas de su vida. Usted tendrá que dejar de mirar a la pantalla para no morirse de risa.

El jueves, dos sensacionales estrenos en Cuba de la 20th Century Fox: La Calamidad Pública No. 1, Jane Withers, en «Rosa del Desierto» y el famoso player de los Yankeers, Lou Gehrig, en el film de acción rápida y vertiginosa «Las Hazañas de un Beisbolero».

El viernes, «Cinco Primores», las Quíntuples Dionne en su mejor película, derramando el encanto de su gracia ingénita...! bailando y... actuando como usted nunca las ha visto...

HOY: ULTIMO DIA DE «SUEZ» EN EL FAUSTO

La última oportunidad para poder admirar la estupenda super producción orgullo de la 20th Century Fox, «Suez», se presenta hoy en este majestuoso teatro. En ella realizan una labor genial tres grandes favoritos: Tyrone Power, Loretta Young y Annabella.

Completa el programa la variedad en technicolor «Modas de Invierno» y el Noticiario.

Los precios: 30 centavos de 3 y 30 a 6 y 30 y 40 centavos después. Niños a todas horas 20 centavos y la tertulia familiar 15 centavos.

Mañana comenzará una semana de gran gala y esplendor: Metro tiene el honor de presentar a la excelsa Norma Shearer y al ídolo de ídolos, Tyrone Power, en la maravillosa e incomparable super producción «María Antonieta». Todas las escenas que Norma Shearer tiene con Tyrone Power son positivamente encantadoras. Jamás se ha visto un romance que llegue más al fondo de las almas que este amor imposible que viven la reina y el hombre que fué su esclavo desde el día que la conoció, no porque ella fuera una soberana y él solamente un noble extranjero, sino porque como mujer apasionada, ella lo dominaba...! El valor de la mujer en su más alto grado de heroísmo y abnegación...! El drama de una reina que gobernó por un período efímero a Francia... pero desde su muerte reina en la memoria de la humanidad, por la corona que su triste destino ciñó sobre su cabeza decapitada...! Debido al largo metraje de «María Antonieta» el teatro se abrirá a las 2 y 30 y «María Antonieta» se exhibirá exactamente a las 3, 5 y 50 y 9 y 46. En turno de 8 y 14, el divertidísimo romance de la Metro, «Casorio en Puerta», con Robert Young y Florence Rice.

Pronto: un formidable «hit» archi-musical de la 20th Centry Fox: «Vendiendo el Porvenir» (Thanks for Everything) con un super reparto: Adolphe Menjou, Jack Haley, Tony Martin, Jack Oakie, Arleen Whelan y Binnie Barnes.

Una comedia musical estrepitosamente divertida por la novedosa y original trama que nos ofrece.

RADIO CINE: «LOS SOLDADOS MANDAN»

Hoy en Radio Cine, «Los Soldados Mandan», producción que dirigió William Keighley, quien tuvo también a su cargo los desfiles militares, las bizarras escenas de la academia militar, y todo el espectáculo maravilloso de la vida de aquella producción, lo cual contribuye a prestar grandeza a esta película producida por la Warner Bros. Si le agradan los uniformes, las aventuras de la juventud y el derroche de bizarra gentileza de los cadetes y sus superiores no falte a este estreno. También se estrena hoy la sensacional producción titulada «Fiel a un Solo» que interpretan Ronald Reagan y Mary Maguire. Escenas de acción temeraria que le causarán asombro y los amores de los protagonistas despertarán sus más hondas emociones.

Completan el programa un documental explicado en español y Noticiero sonoro.

Los precios: luneta y primer piso 30 centavos, antes de las 6 y 30; después 40 centavos; los niños 20 centavos; y la tertulia, entrada por Concordia, 10 centavos.

«Los Soldados Mandan», empezará a las 4, a las 7 y a las 10.

Mañana: este mismo programa.

LA COMEDIA: GRAN FUNCION BENEFICA

Vestirá esta noche sus mejores galas el Principal de la Comedia para dar cabida a uno de los actos altruístas que cuenta con las simpatías de nuestra sociedad.

En la noche de hoy se celebrará la gran función extraordinaria organizada por el Comité Universitario Pro Ayuda a los niños pobres cubanos. Para este acto se ha combinado un programa que constituye una formidable novedad.

A las 9 y 30 de la noche se alzará el telón en el Principal de la Comedia. Asistiremos a una nueva representación de la comedia lírica de Más y López, «Bromas de Carnaval», interpretada por Garrido, Piñero, Estela Echazábal, Fernando Cortés, Alicia Rico, Sevilla y demás elementos que integran la Comedia Cubana que con tanto éxito viene actuando en el Principal.

Habrá un gran acto de variedades en el que tomarán parte artistas de relieve, como Carmina Benguría, Luisa María Morales, Mappy Cortés, Tomasita Núñez, Juan Arvizu, Agustín Godoy, Bola de Nieve y Miguelito Valdés y la orquesta Casino de la Playa.

También actuará en esta función la Corte Suprema del Arte, con sus estrellas.

Para esta gran función el precio fijado a las localidades ha sido el siguiente: palco con seis sillas: $4.80; luneta: 80 centavos; y butaca: 50 centavos.

Esta gran función Pro Ayuda a los niños pobres cubanos será trasmitida por las populares emisoras CMCF 810 kilociclos en onda larga y COCH

MODERNO: REAPERTURA PROXIMAMENTE

El personal técnico que ha presenciado las exhibiciones de prueba que se han hecho, se ha quedado maravillado del resultado magnífico que ha dado el conjunto armonioso de todos los adelantos y mejoras introducidos en el teatro Moderno, de 10 de Octubre 365, con el teléfono X-1305.

Ya se le están dando los últimos toques para su reapertura, que revestirá los caracteres de gran suceso. La empresa está confeccionando un magnífico programa de películas a base de estrenos, que estén a la altura del acontecimiento.

El teatro Moderno fué, es y siempre será el preferido por la élite social de Ciudad Nueva. Esté al tanto de su pronta reapertura.

Potencia alguna tendrá el menor mando en España

LONDRES, marzo 5. (Domingo). (Havas).—En una entrevista concedida al corresponsal del «Sunday Chronicle», el Generalísimo Franco ratificó su voluntad de mantener absolutamente la independencia y la soberanía de España, frente a cualquier influencia exterior.

—Debo manifestar claramente—expuso el Jefe del Estado Nacional al periodista inglés— que ni Italia ni Alemania reivindicarán parte alguna del territorio español, ni demandarán permiso para establecer bases militares en éste. He negociado con los gobiernos de Berlín y de Roma acuerdos que garantizan plena e integralmente que España es para los españoles. Y vuelvo a declarar ahora que ni una sola pulgada de suelo de la península pasará jamás al dominio de una Potencia extranjera, sae cual sea.

Agregó el Generalísimo que la nueva España ignorará el espíritu de venganza y de odio. «Es esencial —dijo también— que el mundo lo comprenda, pues la victoria sin concordia, sólo sería un triunfo vano. Tenemos necesidad de que el mundo entero, especialmente Inglaterra, quiero repetirlo, lo entienda. Queremos igualmente la amistad de todos aquellos que fueron hasta ahora, nuestros enemigos. Mi obra es precisamente, convencerles de que nuestro ideal es tan sincero como era el de ellos, y que aunque hayamos combatido en campos opuestos tenemos una aspiración común. Si esos adversarios de ayer quieren colaborar con nosotros, España podrá reconquistar, por sus propias fuerzas, el lugar que merece en el concierto europeo.

BELGICA Y VIOLETA: REGIAS PELICULAS

Maravilloso resulta el programa de hoy en «Bélgica», el cine de las familias, en matinee, tanda y noche, con dos grandes estrenos, «Sucedió en el Oeste», por Paul Kelly y «Daría un Millón», por Warner Baxter, más comedias, cartones y noticiarios. Las damas sólo pagarán cinco centavos en matinée y tanda.

Mañana: «Escándalo Matrimonial», por Danielle Darrieux y «Vidas Truncadas», por la pandilla de «La Escuela del Crimen». Sábado 11 y domingo 12 «María», en español.

Violeta: El programa de grandes emociones, el programa especial de precio de cinco centavos todos en matinée y tanda, con cartones de Popeye, «Cleopatra», por Claudette Colbert y «Las Cruzadas», por Loretta Young.

Mañana: «El Rey Soldado», por Emil Jannings y «Crimen por Celos», dos obras de estrenos grandiosos en un mismo programa y con el precio de cinco centavos en matinée y tanda.

#

MUCHAS PAYASADAS EL 11 EN EL PALACIO GALLEGO

Difícil es dar una idea exacta del aspecto que anteanoche presentaban el Centro Gallego y el teatro Nacional. Una muchedumbre abigarrada llenaba todos los ámbitos del monumental palacio galaico, ofreciendo una magnífica perspectiva la gran escalinata con el incesante subir y bajar para el teatro de millares de máscaras, ataviadas con originales disfraces, en los que contrastaban todos los colores del iris. Tal ha sido la concurrencia y el bullicio, que solamente admite paralelo con una colmena de abejas, invadida por un intruso importuno.

El baile del próximo sábado 11, sexto de la temporada carnavalesca, corresponde a «Payasadas», y, a juzgar por los nuevos y subyugantes aliciantes que se preparan, no le ha de ir en zaga al anterior, pues la fama de los bailes del Centro Gallego y el teatro Nacional aumenta de día en día entre los devotos de Terpsícore, como lo demuestra el aumento de asistentes a cada nuevo baile que se celebra.

Respecto a la música, se ha acordado que sea la misma que tantas ovaciones de los bailadores viene recibiendo, o sean los conjuntos de los hermanos Martínez, Antonio María Romeu, Belisario López, Raúl Valdespí, Gloria Matancera, Nacional de Pineiro, Cubano 1927 y el popular quinteto Tomé.

Habiendo quedado muchas familias sin palcos en el último baile, se advierte que deben pedirse con tiempo en la contaduría del teatro, cuyo precio es de dos pesos, sin entrada.

LO ACUSA DE ESTAFA

En la Policía Judicial denunció José Vilasesa Riera, de Oficios 58, que hizo negocio con Dionisio Anta Gato y José Paz Arias, para la explotación de un cine en el Cerro, aportando cinco mil pesos. Pero es el caso que en los balances que le han presentado existen pérdidas, y ahora el Anta Gato le ha cedido el cine a Rosendo Soler, considerándose perjudicado en esa suma el denunciante.

FARMACIA DROGUERIA TAQUECHEL
DE TURNO LOS VIERNES
Obispo 27 TELEFONOS M 7674 7675

FARMACIA DROGUERIA DE "JOHNSON"
DE TURNO LOS LUNES
Obispo Nº 30 TELEFONO-A-2129.

"LA MAYOR"
25 EDIFICIOS 700 EMPLEADOS
SARRA
DROGUERIA
ABIERTA TODOS LOS DIAS
TODA LA NOCHE LOS MARTES
A-9026 A-3445

FARMACIAS DE TURNO HOY LUNES

DESDE BAHIA A PASEO DE MARTI (PRADO)

Obispo 30	A-7251
Egido 57	M-4288
Cárdenas 47	A-9626
Habana 42	M-4895
Aguacate 80	A-7403
Merced y Habana	
Muralla 8	M-8102
Muralla 99	M-5386
Neptuno y Monserrate	A-7920

DE PASEO DE MARTI (PRADO) A PADRE VARELA (BELASCOAIN)

Consulado y Genios	M-4404
Trocadero y San Nicolás	A-6666
Reina 55	M-5050
Reina 141	M-4050
Consulado y Animas	M-4343
Animas 36	M-4543
Monte y Angeles	M-4019
Misión y Florida	M-4406
San Miguel y Manrique	M-4656
Belascoain 1	U-1144
Belascoain 227	A-6766
Alcantarilla 24	M-6865
Gervasio 41	M-4036
San Miguel 38	A-8010
Belascoain 63	U-6795

DE PADRE VARELA (BELASCOAIN) A AV. MENOCAL (INFANTA)

Zanja y Soledad	U-6729
Aramburu y Animas	U-3874
San Lázaro y Sn. Francisco	U-6815
Ayestarán y Bruzón	U-6919
Desagüe y M. González	U-3100
Monte 344	M-4690
Neptuno y Soledad	U-5187
Diez de Octubre 147	M-4330

VEDADO

J y Calzada	F-6128
Línea 30	F-5656
27 y 20	F-2277
23 entre B y C	F-6246
23 y 16	F-6200
17 entre A y B	F-6089

VIBORA

10 de Oct. y Sn. Mariano	I-7727
10 de Oct. y Colina 443	I-3666
10 de Oct. esq. a Paco	I-7337
Concepción y Av. Acosta	X-2244
Sn. Mariano esq. a Armas	X-2877
Avenida de Acosta 228, esq. a J. B. Zayas	X-3531

JESUS DEL MONTE Y S. SUAREZ

J. del Monte 147	I-4326
Correa 2	I-3333
Sta. Emilia y Paz	I-7458
Sn. Benigno y Zapote	I-7575
Tamarindo 77	I-7327

LUYANO

Municipio y Cueto	X-1139
Arango y Ensnada	X-1566
Fábrica y Sta. Felicia	X-2272
Concha y J. Abreus	X-2424
Luyanó 7	I-7237
Remedios y Sn. José	X-1920
F y 11 Rpto. Batista	X-1673

CERRO

Calzda. del Cerro 697	I-7433
Churruca 29	I-7650
Salvador y Sn. Quintín	I-7602

NOTA:—Este grupo deberá prestar servicio público todo el día y la noche de los domingos siguientes: Enero 2; Febrero 13; Marzo 27; Mayo 8; Junio 19; Julio 31; Septiembre 11; Octubre 23; Diciembre 4.

Estos Turnos han sido acordados en cumplimiento de lo dispuesto en el Art. VI del Decreto-Ley 2604 de Noviembre 7. 1934.

Sociedades Españolas

GARANTIZA FERNANDEZ RIAÑO QUE LA CORDIALIDAD ASTURIANA SERA FESTEJADA EN BRFVE CON BAIZAN

En el formidable homenaje a connotados Centralistas hubo discursos muy brillantes. El titular del Centro Asturiano espera que el Bloque le secunde en su labor conciliadora

Caracteres de gran acontecimiento revistió el banquete celebrado ayer por el Comité Central Asturiano en honor de su querido presidente, don Ramiro Alonso, y de sus ex candidatos a la Mesa de la Casa de Asturias señores Juan Bautista Díaz Cuervo, Constantino Junco Sordo y doctor Ramiro Areces. También iba dedicado al llamado «Comité de Control», que tanto se distinguió en las elecciones recientes de la Panera.

Los acogedores terrenos del Club Deportivo Asturias sirvieron de marco a dicho ágape, al que asistieron más de 500 comensales, figurando entre los mismos los elementos más destacados de los Partidos Centralist., Popular, Demócrata y (¿por qué no?) del Progresista.

En la presidencia del acto figuraban las siguientes personalidades: Al centro don Ramiro Alonso, motivo esencial del homenaje; a su derecha, don Juan Bautista Díaz Cuervo; la señora Herminia Cristóbal de Alonso, don Faustino Grana García, presidente general del Centro Asturiano de La Habana; don Fernando Lobeto, presidente del Club Deportivo Asturias; don Cayetano García Lago, presidente del Centro Gallego de la Habana; el comandante del Ejército Constitucional señor Pedro Tandrón, y don José Martínez Alvarez, ex presidente del Centro Asturiano.

A la izquierda del festejado, el señor Constantino Junco Sordo, la señora de Díaz Cuervo; don Vicente Fernández Riaño, presidente de honor del Centro Asturiano; don Jenaro Acevedo y Solares, presidente de la Sociedad Asturiana de Beneficencia; el comandante del Ejército Constitucional señor Heriberto Marchena y don Domingo Méndez y Sandalio Cienfuegos, ex presidentes de la Casa de Asturias.

Para mayor significación del homenaje, se hallaban presentes numerosas damas y damitas, entre las que recordamos a María Luisa Velasco de Pascual, Carmela Suárez Llata de Cao, Josefina Valle de Cienfuegos, Teresa y María Cienfuegos Valle, Aída Díaz de Hunter, Carmita Díaz, Heen Hunter, Altagracia Villar, Elena de Alvarez, Altagracia Pérez, Amalia Alvarez de Sela, Joaquina Paz, Josefa Alvarez de Piquero, Angela Menocal de Fernández, Elena Fernández, María Hernández de Redondo, Esther Bulnes, Clara Veiga de Fernández, Elisa Alvarez de Lobeto, Hortensia y Luciana Cabricano, María Dolores Rodríguez de Solares, Elvira Otero de Hierro, Carmen Rodríguez, Delfina Cuevas, Emilia del Llano y Emilia Guijarro de Llano.

Muchos amigos de esta casa del DIARIO y amigos del cronista había en tan soberbio homenaje. La relación detallada de los mismos sería poco menos que imposible, y de ahí que citemos algunos nombres al azar: José Ramón Fernández de la Concepción, presidente p. s. r. del Partido Popular Asturiano; Manuel Alvarez, presidente del Partido Demócrata; Nicolás Fernández, secretario del Partido Progresista; doctor Ramón Infiesta Bajes, Francisco Arredondo Elvira, Fernando Suco Escandón, Nicolás González, Benjamín Fernández García, ex presidente del Centro Asturiano, Francisco Villaverde, Manuel González Alonso, Francisco Menéndez, Lucio Fuentes Corripio; Agustín Fernández Maldonado, líder del Partido Independiente Astur; Rafael Sánchez, secretario del Partido Centralista; Daniel Naredo, Sabino Fernández, Antonio Noriega, Feliciano Fernández, Oscar de Diego, Manuel Pérez Tárano, jefe de inspectores de «La Tropical»; Rogelio Caramés, que ostentaba la representación del doctor Nicolás Sierra, presidente-administrador de «La Polar»; Oscar de Diego, Jesús García, presidente de «Naturales del Concejo de Boal»»; Juan Lana, presidente de «Unión de Teverga, Proaza y Quirós»; José María Martínez, presidente de «Unión de Naturales de El Franco»; Manuel Díaz Granda, Tomás Montero, Cipriano Fernández Alvaré, Carlos Fernández, José Fernández Nevares, Cándido Redondo, Francisco Inclán del Busto, Gregorio Alonso, Alfredo y Juan Fernández, Ismael Iglesias, Isidoro G. Somies, José Inclán, Arturo Gutiérrez, Miguel Junco Llano, tesorero del Centro Asturiano; José González Fernández, José Peláez, Dionisio Castro, Faustino Cortina, presidente de «Villaviciosa y Colunga»; don Salustiano Fernández, vicetesorero de la Casa de Asturias; José María Rey, secretario del Club Deportivo Asturias, y Alejandro Rodríguez Castrillón.

ALGO SOBRE EL MENU.—Es de justicia hacer constar que la comisión organizadora llenó debidamente su cometido en lo que respecta al menú, ya que éste era abundante y selecto. Además tuvo un buen asesor en el joven José Antonio Sela, gerente de La Flor Cubana, quien atendió todos los pequeños detalles a fin de que no hubiese la menor deficiencia.

VIBRANTES DISCURSOS.—A la hora de los postres hizo uso de la palabra—para ofrecer el banquete—el señor Francisco Villaverde, figura muy valiosa del Centralismo. Recuerda que hace cuatro meses hizo la presentación en el propio lugar de los candidatos del Partido que contendieron en las elecciones del Centro Asturiano. Y glosa a continuación la magnífica ejecutoria de don Ramiro Alonso como presidente del partido, a quien secundó eficientemente la Comisión de Control. Asimismo hace constar que Ramiro asumió la presidencia de la organización en momentos difíciles, haciéndola resurgir victoriosa, dando pruebas repetidas de su respeto a la ley social. Después alude a los señores Díaz Cuervo Junco Sordo y Areces, quienes obtuvieron un triunfo moral a pesar de haber sido derrotados en las pasadas elecciones.

Agrega que el Centralismo propugnó siempre la política netamente asturiana, y no la exterior, que ha venido a envenenar el ambiente colectivo. (Muchos aplausos y exclamaciones: «¡Bien, muy bien! Al grano, Paquito!»).

Sigue diciendo que las consecuencias de la semilla funesta las sufrirá únicamente el Centro Asturiano, si los socios no hacen un alto en el camino Y agrega que los asturianos e hijos de asturianos en general lucharán denodadamente a fin de que el Centro rebase la crisis que confronta por haber echado en el olvido el reglamento social. (Ovación clamorosa y alusión al artículo 50). Cueste lo que cueste—sigue diciendo el señor Villaverde—el Centro será gobernado democráticamente. No basta predicar la democracia, es necesario practicarla. Nosotros respetamos a las personas, pero iremos a las juntas generales a exigir que se cumpla el reglamento.

Y termina el señor Villaverde manifestando que el señor Ismael Iglesias iba a hacer entrega de un «presente» al señor Ramiro Alonso; presente que simboliza el cariño entrañable que le profesa el Partido Centralista. (Inmediatamente el señor Iglesias entregó a don Ramiro un reloj finísimo de oro. En ese momento se abrazaron ambas personalidades).

A continuación habla don Ramiro Alonso, quien dió las gracias más expresivas a sus correligionarios y demás valiosos elementos, por el grandioso homenaje que le están tributando. Dice que él nada extraordinario ha hecho; que declina el homenaje en el Comité Ejecutivo que de manera tan estupenda hubo de secundarle en toda la campaña. Luego hace referencia al momento difícil del Centro Asturiano, y expresa la creencia de que el señor Faustino Grana (a quien el auditorio ovaciona) será factor decisivo en la solución del conflicto político existente.

Y termina brindando por Cuba, por España y por el centro Asturiano.

UN DETALLE IMPORTANTE.—Don Ramiro Alonso también dio a conocer que la señora Victoria Martínez de Suárez, Presidenta de Honor de las Damas Centralistas, se halla enferma en el sanatorio «Covadonga»; y de más está decir que formuló sinceros votos por su rápida mejoría.

Habla a continuación el doctor Ramón Infiesta Bajes, abogado de gran prestigio y político sutil de La Panera, el cual elogia cálidamente a los festejados, refiriéndose luego al «problema absurdo» planteado en el Centro. Agrega que el Bloque—los tres partidos que constituyen mayoría—tiene los mejores propósitos. Aspira a que se le discuta, pero que se le oiga, toda vez que se ciñe al reglamento social. Asimismo alude a ciertas ridículas pretensiones en torno a una Sección de la colectividad-matriz. Y termina haciendo constar la satisfacción con que el Partido Popular ha concurrido al homenaje que se rinde a los distinguidos señores Alonso, Díaz Cuervo, Junco y Areces.

Ocupa luego la tribuna el señor Lucio Fuentes Corripio, hombre batallador y enérgico, el cual se pronuncia contra las teorías y proclama la realidad como aspiración suprema de los hombres sensatos. En nombre del Partido Demócrata hace constar que el Bloque no va contra el señor Grana, sino que aspira a que el Centro Asturiano sea gobernado con el Reglamento, sin el que dicha colectividad dejaría de ser lo que es. Y termina rogando al presidente Grana que se cumpla el artículo 50 (Aplausos cálidos y prolongados).

FRASES DEL SR. GRANA.—Entre sinceras demostraciones de cariño habla el señor Faustino Grana, presidente general del Centro Asturiano. He aquí sus palabras esenciales «No pensaba hablar en este homenaje merecidísimo. Veo, con sumo gusto, que hay un deseo unánime de resolver el problema político que confronta nuestra gloriosa sociedad. Yo confieso que he llevado a efecto algo que no se acostumbra a hacer (aplausos), pero es preciso no olvidar que han intervenido circunstancias especialísimas. Pero todo ello no tiene valor alguno si es que los asturianos tenemos el firme propósito de llegar a un acuerdo definitivo (Ovación, «¡Bien, muy bien! ¡Ya estamos en la recta final, amigo Grana!») Yo—termina diciendo el señor Grana—pondré lo mejor de mi corazón a fin de que lleguemos a un acuerdo. Y espero que los presidentes de los tres partidos que integran el Bloque me secunden, para gloria del Centro Asturiano.

DISCURSO DE FERNANDEZ RIAÑO.—Con la enjundia que le caracteriza habló el presidente de honor del Centro Asturiano don Vicente Fernández Riaño. Comienza saludando a los representantes del Coronel Batista comandantes Tandrón y Marchena, quienes han sabido hacer justicia a los españoles en todos los instantes favorables o adversos, por cuyo motivo será eterna la gratitud de la institución para el Ejército Constitucional Cubano. (El auditorio, puesto de pie, aplaude a las fuerzas armadas). Agrega que no habla como político, sino como incondicional del Centro Asturiano. Dedica frases encomiásticas a los prestigiosos festejados, que son personas de solvencia moral y económica, y asimismo devotos servidores de la causa asturiana. Manifiesta también que asistió al acto porque estaba invitado el señor Grana, indicando esto que no sería una reunión partidarista. En realidad nuestro problema—agrega—es lo que decía don Eduardo González Boves; «Una tempestad en un vaso de agua». Pero es problema, aunque está prácticamente resuelto. Es decir que ya no tiene importancia. Estoy autorizado para manifestarlo. Sé que hay rectificación, y ya se sabe que una rectificación espontánea enaltece. Precisamente el Gobernador Civil—que es asturiano y socio del Centro—ha intervenido cariñosamente, y se puede asegurar que se unirán las voluntades y será afianzada la cordialidad en un banquete a la Directiva ofrecido por el propio Gobernador don Celestino Baizán en su finca de «Guira de Melena. Aplausos repetidos, júbilo intenso).

Y termina diciendo don Vicente que en el Centro Asturiano todos son compañeros, y que a la postre se impondrá el buen juicio, desenvolviéndose la colectividad en un plano ampliamente democrático, de acuerdo con su reglamento liberalísimo, confeccionado hace 53 años, y que puede servir de norma a las entidades más avanzadas.

Al terminar su discurso, el querido Presidente de Honor recibió muchos abrazos de felicitación.

Finalmente el señor Juan Bautista Díaz Cuervo agradeció con oportunas frases—en nombre de sus compañeros y en el propio—la grandiosa demostración de cariño de sus correligionarios y amigos.

A las cuatro de la tarde terminó el estupendo acto, en cuya organización se han significado por su dinamismo los señores Ismael Iglesias, Juan Lana, Alfredo Fernández, Cipriano Fernández, José Martínez y Rosendo Pérez.

Nueva fórmula médica PARA LA PROTECCION DE LOS OJOS Y CONTRA SUS INFLAMACIONES

GOTAS PARA LOS OJOS OPTYRE
ANTISEPTICAS ASTRINGENTES DESCONGESTIVAS
(sin tóxicos)
utilizables diariamente sin riesgo de irritación
CONTRA LOS EFECTOS NOCIVOS de los vientos calientes, polvos microbianos, luz intensa, etc.
Conjuntivitis simples, Pequeñas lesiones de la córnea, inflamaciones de los párpados, etc
De venta en todas las farmacias.
LABORATORIOS P. FAMEL, 16 al 22, RUE DES ORTEAUX, PARIS

Los de Cerdido han celebrado hermoso ágape tradicional

La más admirable confraternidad reinó ayer en el banquete con que la sociedad galaica celebraba su trigésimo primer aniversario, a la vez que homenajeaba a sus miembros en general.

Los acogedores jardines de «La Tropical» sirvieron de marco a dicho ágape, en cuya presidencia se hallaban las siguientes personalidades: Pedro Martínez, presidente social; José Couto, iniciador de la institución; Faustino López, vice presidente; Juan A. Martínez, tesorero; Benigno García Mauriz, vice tesorero; Urgel Gallo, secretario de «Hijos del Ayuntamiento de Pastoriza»; Juan Riveiro, en representación de don Julio Blanco Herrera; Magdalena Ovide de Martínez, Josefa Ovide, Magdalena Martínez, María Oreiro de Vázquez y nuestros compañeros Rodrigo Posse y Gonzalo Soto.

Un grupo de bellas damas y damitas se hallaba entre la numerosa concurrencia, a saber: Dolores González, María Josefa Rodríguez, Margarita Vivero, Angela González, Pilar Rodríguez, Consuelo Fernández, Matilde Rodríguez, Rosa Milbatua, María Ferro, señora de Pita, Mercedes González, Carmen Hermón de Pita, Dolores Monte, Olimpia Galeno, señora Avetrani e Hija, Concha Martínez, María García, Rosaura Fraga de Milián, señora de Paz, Flor López, Manuela Rodríguez de Galeno, Antonia López de Rey, Hortensia Zinmerman de Rey, Julia Acosta de Rey, Vicente González, Consuelo Alvarez, Lucía Barrios, Lola Quiroga, Aurora Santos, Felicidad Pérez, María Luisa de Heros, Rosita Martínez, Loló Mouriz, Yolanda Cordovés, Julia Tato, Josefa Leiras, María Ríos de Mauriz, Amparo Pérez, Carmen Anelros, Francisca Rodríguez, Mercedes Pérez, Manuela Ríos, Lucía Villaverde, señora Villasuso, Caridad Fernández, Blanca y Cándida Iglesias, Justa Lamelas, Teresa y Marina Vázquez, Pilar Grandela, Lola, Rosita, Maruja y Concha Vázquez, Jenny, Ofelia y Rogelita Soto.

A la terminación del exquisito menú hicieron uso de la palabra los señores Urgel Gallego, el señor Anelros, presidente de «Hijos del Ayuntamiento de Cerdido», y Juan Riveiro, en nombre de don Julio Blanco Herrera.

Todos ellos se refirieron con entusiasmo al progreso logrado a través de 31 años por la sociedad «Hijos del Ayuntamiento de Cerdido», elogiando a la vez el dinamismo de quienes en una u otra época rigieron los destinos de dicha institución para engrandecerla.

Finalmente se celebró gran matinée, que amenizó un afamado conjunto. Por tal motivo recibió cálidos elogios la comisión organizadora de la jira, integrada por los señores José González, Constantino Gallego, D. M. Saavedra, José Pita, Benigno García, Luis Paz y José Peña.

GRANDIOSO BAILE EL SABADO 11

El sábado próximo, día 11, celebrará el «Centro Asturiano» otro gran baile de carnaval, con los cinco excelentes conjuntos que han venido actuando, manteniendo el mismo precio popular en la pensión y ofreciéndose interesantes concursos de baile que habrán de resultar muy discutidos.

HAN ESTRANGULADO LA LEY SOCIAL EN "CURROS ENRIQUEZ" 19 ROJOS, A QUIENES ACUSA PEREZ SERANTES

El primer Presidente que tuvo la Sociedad desenmascara de una vez a la «camarilla» que ha creado muy grave problema. Se espera que surja en breve una «retirada estratégica»...

Sobradamente conocido es que desde hace varias semanas está en pie un enojoso problema a causa de algunos izquierdistas inconscientes que militan en la sociedad «Curros Enríquez».

A través de vigorosas cartas, varios socios ofendidos y hasta abochornados, han dicho ya verdades como puños. Y hoy remacha el clavo el primer presidente que tuvo dicha entidad, señor Cesáreo Pérez Serantes, ante cuya actitud deberían los causantes de esa anomalía retirarse de una vez o rectificar decorosamente, si es que son capaces de ello.

He aquí los conceptos del señor Pérez Serantes:

Al Secretario de la Sociedad «Curros Enríquez»:

«En su escrito dado a la publicidad dice: «Como secretario que soy de la sociedad «Curros Enríquez», me veo obligado a decir algo en torno a la campaña «izquierdista» que, según se dice, venimos realizando varios directivos».

Con este «se dice» quiere decir usted que no hacen política izquierdista española. Siendo así, ¿qué significado tiene para usted el cablegrama de adhesión enviado al gobierno de Negrín y la carta enviada a la Embajada de España comunicándole el acuerdo tomado?

Secretario y presidente firmaron ambos mensajes. No cabe, por tanto, alegar desconocimiento. Además, usted ocupaba su puesto en la junta general, donde surgió **de incognito** el deseo de tomar tan funesto acuerdo para la sociedad; deseo tan sólo conocido por usted, el presidente, trece vocales y cuatro asociados, número exacto de los que formaban dicha junta.

Llegaron después algunos más, hasta el número de 24, habiéndose retirado del local a poco de ver de lo que se trataba, y volviendo a quedar los 19 mencionados. El número mío, no suma. El resto de los asociados, hasta un número de 150 (antes más que menos), a juzgar por la suma de cobros, desconocía que se iba a tratar de tal asunto. No figuraba en la orden del día. No se había citado a junta general extraordinaria, como reglamentariamente debía de ser al tratarse de un asunto ajeno por completo a los fines de la sociedad. Que, por ser tan ajeno, no debió en manera alguna, ni bajo ningún concepto, llevarse a la sociedad. Ni el presidente permitirlo. Pero todo obedeció a cálculo y premeditación. Todo estaba previsto para salir victoriosos. El único cálculo que les falló fué el de mi ausencia de la junta; la daban por descontada, por haber renunciado con carácter de irrevocable el cargo de vocal. Que a pesar de haber transcurrido doce días, aún estaba pendiente de acuse de recibo. Otro fallo que han sufrido, fué que el civismo que en la sociedad no tuvo cabida, había de surtir efecto a través de la prensa. Ante esta sorpresa, a la que la directiva no estaba acostumbrada, su escrito para desvirtuar lo que desvirtuarse no puede.

Si se tratase de algo muy serio para los que hemos sido fundadores de la sociedad, era para reírse de lo ridículo de su presunta disculpa. Dice: «No hace política la Directiva; solamente se ocupa de la administración». Esto es lo que debiera hacer; desgraciadamente es todo lo contrario. Bien claro lo dice la creación de un Comité de Unificación de sociedades españolas a favor del gobierno de Negrín, nombrado en la mencionada junta. Todo por y para el glorioso pueblo español. Pero se da el caso de que el pueblo español de ustedes es el de una parte. La prueba es que se dieron **cincuenta pesos** para los niños que iban hacia México. No halló eco en la misma junta y al mismo momento en que la ternura embargaba todos los corazones de los asistentes la petición de igual cantidad para los niños que allá en Celanova eran alimentados por las cocinas económicas, sostenidas por «Auxilio Social». Propuesta hecha por el señor Cesáreo Torres (ex presidente social).

Administración: sí, esto sería cumplir con su deber. Pero no abandono del deber para entregarse a lo que el reglamento no les autoriza.

«Mientras ustedes celebraban el triunfo de tal acuerdo que les permitía codearse con los señores Castelao y Soto, estaban encantados de haber introducido la política en la sociedad. Pero al darse a la publicidad la protesta de unos cuantos asociados, aparte de la protesta muda de otros muchos más (aquí fué donde la mula tumbó a Genaro) pusieron el grito en el cielo. Reunión de la Directiva, junta, propuestas de expulsión y acuerdo de contestar cual usted lo ha hecho. Nada han conseguido con ello. Unicamente confirmar la verdad de los hechos. Lo único bueno que su escrito tiene, es desposeer la adhesión al gobierno del doctor Negrín del poco valor que socialmente tenía, por la forma en que fué tomado dicho acuerdo.

«Al abordar al señor Castelao el drama español, la Directiva se **plegó a lo que consideró la opinión social.** ¿Cómo pensar en tal opinión si el acuerdo de celebrar la velada fué, cual aseguró el autor de la proposición, de que no se hablaría de tal drama? No, señor secretario, la Directiva se plegó, sí, pero fué al peso de su propia culpa. No fuese así, y hubiera exigido responsabilidades a la comisión nombrada para la velada. Esta no tuvo lugar. Luego, probada queda la solidaridad de la misma, con el acta en la forma que se celebró.

«Si la oposición no estuviese en antecedentes, sobre el conferenciante hubiesen hecho recaer la culpa. Al igual que con lo de la «colecta»—dice—se **nos ataca porque hubo «colecta». Efectivamente, la hubo, pero fué de una entidad ajena que envió a ese respecto algunos delegados.**

Esos delgados fueron invitados; hacerlo aparecer en otra forma, ni es correcto. La verdad es la verdad.

«Los socios que protestan—agrega el secretario—debieran tener el civismo de hacerlo en la sociedad. Muy bien dicho, si hubiese dicho con quién pudiera emplearse. Si el civismo tuviese algún valor entre los que formaban la Junta que nos ocupa, no estaríamos fuera de la sociedad los que estamos. ¡Civismo, con un presidente que a la protesta mía contra la adhesión, contesta que, por ser política, no puede seguirse discutiendo, para luego decir que la somete a la mayoría que de antemano sabía eran los 19! Coartada fué esta para que no rebatiese la tal proposición ante el temor de perder algunos votos. ¡Civismo, con un nuevo directivo que desconoce el artículo número 2 del reglamento, y, una vez que le fué leído, dice: el reglamento prohibe la política, pero nosotros pasamos por encima de él, y el asociado que proteste, ya sabe a dónde tiene que ir! ¡Civismo, con una Directiva que oye tales argumentos y se queda muda! ¡Civismo, con un directivo que me dice que, por estar solo en la oposición, debo retirarme del local! ¡Civismo, con uno de los cuatro de la General que pide se pase por encima del reglamento y se someta a votación!

Por civismo, señor secretario, fué por lo que me sostuve en la junta hasta el momento en que el presidente se levantó para **celebrar** la votación. Ante esta actitud que me cerraba las puertas para continuar en la defensa de nuestra ley social, y para no asistir a **la muerte por estrangulación** de dicha ley, me retiré. ¡Civismo! ¿Con quién?—(Fdo.) **Cesáreo PEREZ SERANTES.**

FRUCTIFERA PROPAGANDA REALIZARA DURANTE VARIOS DIAS EL SR. PALACIO, DEL «CENTRO DE DEPENDIENTES»

El presidente de la Sección de Propaganda de la Asociación de Dependientes, señor Cándido Palacio, se va al interior. Hoy, lunes, iniciará su recorrido por tres grandes provincias: Santa Clara, Camagüey y Oriente. Se dirige directamente a Holguín, pasando después a Camagüey, donde, además, visitará Ciego de Avila, Morón, central «Violeta» y central «Adelaida», para trasladarse, vencida la actividad que aquí debe desarrollar, a las Villas, recorriendo Sancti Spíritus, Placetas, Zulueta, Caibarién y Santa Clara. De retorno, se detendrá en Colón. Acompañará al señor Palacio, aportando también al objetivo propagandístico del viaje sus conocimientos y experiencia, el delegado de la sección, señor Juan A. González.

La Asociación de Dependientes tiene en las extensas zonas mencionadas crecida población de socios. Y en cada una de las ciudades y centros urbanos y azucareros referidos, los viajeros han de aprovechar el viaje para una labor de afirmación social.

En posterior oportunidad visitará el señor Palacio las delegaciones de la provincia de la Habana y la región occidental, recorriendo todo Pinar del Río.

SIETE ORQUESTAS EN EL BAILE DOMINICAL DE LA ASOC. DE DEPENDIENTES

El sábado 19 será el quinto baile de la presente temporada de carnaval en el palacio de la «Asociación de Dependientes del Comercio», con las orquestas de Belisario López, Cheo Belén Puig, Sonora Matancera, Eddy Lester, Antonio María Cruz, Gloria Matancera y Quinteto Tomé.

Anuncian su presencia en este festival varias comparsas que serán elementos de atracción y de colorido en el mismo. Y con la fijeza de costumbre, en los salones del edificio concentrarán los bailadores las orquestas que han venido asumiendo en la Asociación de Dependientes del Comercio el imperativo de su temporada carnavalesca.

Este baile del domingo 12 repetirá, pues, los triunfos que constituyeron los bailes anteriores

Comenzará el baile a las nueve de la noche. Hasta la madrugada se oirá el son.

Para comodidad de los bailadores, tendremos también buen número de barras y kioscos, con un servicio esmerado y a precios muy módicos.

Los muchachos de Recreo y Adorno se afanan entusiastas en pro del baile que comentamos.

LA TABACALERA COMPAÑIA DE SEGUROS S.A.
(ACCIDENTES DEL TRABAJO)
GARANTIA - PROTECCION - SERVICIO
Edificio Bacardí, 201-31 HABANA
Teléfono M-7388
Telégrafo «NICOSEGURO»

Llegue seguro. Viaje en
TRANVIA y TRAN-BUS
Comodidad, rapidez y economía
TRANSFERENCIA DE UNO A OTRO VEHICULO

OMNIBUS "LA CUBANA", S. A.
(OFICINA EN LA HABANA)
DRAGONES, 16. TELEFONO A-7166

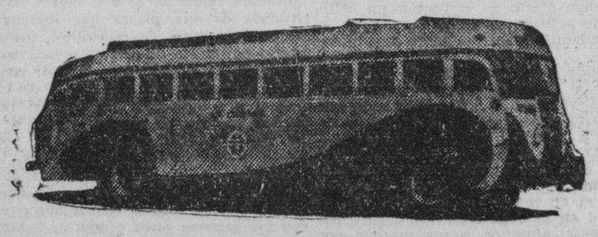

UN SERVICIO PUBLICO SERIO Y PRESTIGIOSO

SALIDAS DE LA HABANA:

4.30	A.M.	Hasta	Santiago de Cuba
7.00	„	„	Holguín.
12.01	P.M.	„	Camagüey.
3.00	„	„	Santiago de Cuba.
6.30	„	„	Santiago de Cuba.
11.00	„	„	Santiago de Cuba.

LLEGADAS A LA HABANA

5.10	A.M.	De	Santiago de Cuba.
8.50	„	„	Santiago de Cuba.
12.30	P.M.	„	Santiago de Cuba.
5.00	„	„	Camagüey.
8.30	„	„	Holguín.
11.30	„	„	Santiago de Cuba.

LOS ANCIANOS
LOS NIÑOS ANEMICOS

LAS JOVENES QUE FATIGA LA FORMACION ENCUENTRAN EN EL
QUINIUM LABARRAQUE

El más poderoso regenerador, aprobado por la Academia de Medicina de Paris como el más poderoso de los tónicos y el más enérgico de los febrífugos. Preparado con vino añejo de Málaga, se recomienda a los febriles, a los debilitados, a los fatigados, a los convalecientes, a los ancianos, a los niños anemiados.

DE VENTA EN TODAS LAS BUENAS FARMACIAS
Depósito: MAISON FRERE 19 Rue Jacob, Paris (60)

LA SOCIEDAD GALAICA «PUENTEDEUME Y SU PARTIDO» SE BENEFICIA MUCHO CON LA NUEVA JUNTA DIRECTIVA

Con el entusiasmo en ellos característico, se reunieron últimamente los nuevos y dinámicos directivos de la simpática entidad galaica «Puentedeume y su Partido Judicial». He aquí, a grandes rasgos, lo tratado en dicho acto:

Fueron aprobados el acta de la sesión anterior y el balance de tesorería correspondiente al mes de enero.

De acuerdo con el reglamento por que se rige esta institución, se nombraron las comisiones de Beneficencia, Propaganda y de Fiestas, quedando compuesta la primera por los siguientes señores: presidente, Constantino Ramil; secretario, Ramón Anca; vocales, Francisco Vivero, Robustiano Echevarría y José Pazos. La segunda, integrada por los señores: presidente, Antonio Barcia; secretario, Francisco Freire; vocales, Armando López, Angel Porto y José Campelo. Y la tercera, por los señores: presidente, Nicolás Miño; secretario, Vicente Martínez Corpas; vocales, Domingo Cernadas, Ramón Anca y Mariano Gutiérrez.

El presidente de la sección de Beneficencia informó haber visitado a los enfermos señores Manuel Fernández e Higinio Martínez, que ya se hallan restablecidos, y al señor Luis Sordo, que continúa enfermo en «La Benéfica».

Se aprobó el ingreso, como asociados, de los señores José Pazos Paz y Manuel Bujía.

Se aceptó la renuncia presentada por el señor José Fazos, que ocupaba el cargo de vicetesorero, pasando a ocuparlo el señor Robustiano Echevarría, como primer vocal, a la vez que pasó a ocupar el cargo de vocal efectivo el señor José Campelo, por ser el vocal número uno entre los suplentes. Y finalmente se acordó nombrar al señor Aurelio Miño para el cargo de vocal suplente número cuatro, a virtud de la renuncia del señor José Pazos, y que había quedado vacante al correrse el escalafón.

ACTOS PARA HOY

COMITE PROGRESISTA DEL CENTRO ASTURIANO: Junta general extraordinaria de asociados, a las ocho y media de la noche, en Reina número 7, altos. Cita el secretario, señor Nicolás Fernández García.

DETENIDO «EL JAMAIQUINO»

El detective de la Policía Secreta Enrique Chartrand procedió al arresto de Tomás Denis Lugo, (a) «El Jamaiquino», vecino de Guantánamo y Santa Fe, en el reparto San José, por encontrarse reclamado por estafa, por el juez de Instrucción de la Sección Quinta. Fué remitido al Vivac por el jueg de guardia doctor Zunzunegui.

EMPRESA DE OMNIBUS
SANTIAGO - HABANA
Carros Pullman de Lujo - Los Más Económicos
14 SALIDAS diarias directas a SANTA CLARA, CAMAGUEY, SANTIAGO DE CUBA, desde su Estación Oficial del Hotel "PUERTA TIERRA", MONSERRATE Y MURALLA Habana. Teléfono M-2266 a LAS SIGUIENTES HORAS:

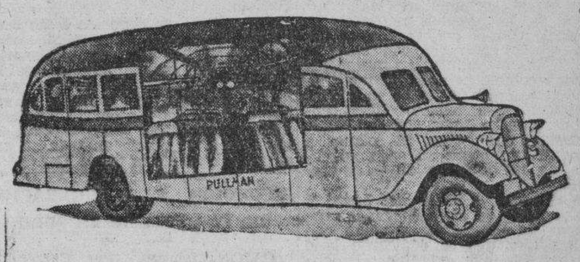

NUEVO ITINERARIO

4.30 a. m.	Directo a	Santiago de Cuba	(Rápido)
7.00 a. m.	„ „	Santiago de

Hacen un llamamiento las autoridades al pueblo pinareño para reconstruir entre todos la carretera a La Coloma

El óbolo de los ciudadanos, para completar lo concedido por el Gobierno, hará que en breve disfruten todas las clases sociales del espléndido balneario que se está construyendo

PINAR DEL RIO, marzo 5 DIADIO, Habana.—Encabezado con la firma del Jefe Militar de la provincia, teniente coronel Manuel Benítez Valdés, viene circulando por las calles de esta capital un manifiesto, pidiendo al pueblo su cooperación para llevar a feliz término la ansiada reparación de la carretera que une a Pinar con el vecino puerto de La Coloma.

Por la importancia de dicho documento, lo reproduzco a continuación:

«Al pueblo de Pinar del Río:

Un empeño laudable, cuya culminación se traducirá en un futuro cercano, al convertirse en hermosa realidad, en una obra de positivos beneficios para todos los pinareños, nos echamos sobre nosotros, conscientes de que nuestro esfuerzo, que llevaremos al máximum de superación, se verá premiado por el apoyo generoso que en esta hoja suelta demandamos y que seguramente nos será prestado por todos aquellos que quieran a este olvidado pedazo de tierra cubana.

Lo que parecía una quimera, está ya a punto de ser algo tangible, real: el pantano cenagoso de la playa «Las Cañas», se convierte por la labor tesonera de sus propulsores, en el balneario bello, cómodo y cercano que todos los pinareños, amantes de su región, ansian para su saludo y esparcimiento.

Las obras de reconstrucción total de la carretera que nos une con «La Coloma», comenzarán rápidamente, gracias a la gestión eficaz desplegada, cerca del Honorable señor Presidente de la República, que tan generosamente nos ha comunicado su alto apoyo; e igualmente se les impone actividad a la higienización y embellecimiento de aquella playa, que dentro de poco tiempo, será el exponente más vivo de este esfuerzo ingente.

Pero para que podamos triunfar, es absolutamente necesario que los pinareños nos ayuden en toda la medida de sus fuerzas, aportando su óbolo, con la contribución económica a su alcance, presentándonos su auxilio pecuniario. Tal es la manera de hacer cristalizar la idea.

¡¡PINAREÑOS!! A ustedes acudimos, pues, con la convicción por nuestra parte de que al responder a esta llamada, pensarán que esta playa que les brindaremos pronto, linda y remozada, es para el recreo, la salud y el bienestar de todos los que tenemos la dicha de haber nacido en este rincón vueltabajero. ¡Ayudadnos, pues!»

El mencionado manifiesto, que ha sido favorablemente acogido por todas las clases representativas de Pinar del Río, lo firman también el Alcalde Municipal, señor Agapito Guerra Gálvez; el presidente de la Junta de Educación, doctor Carlos Hernández Mendoza; el Director de la Sociedad Liceo, doctor Arturo de la Torre, y los señores Armando Aguilar, Francisco Canosa y José Rodríguez.

Lo que dice Benítez

Los periodistas entrevistamos en su despacho oficial del Octavo Regimiento al Jefe Militar de la provincia, teniente coronel Benítez, quien, entre otras cosas, nos dijo:

«Aspiramos a proporcionar a los pinareños una salida al mar. La única, por el momento, es a la Playa de Las Canas, y, para ello, es imprescindible la reconstrucción de la vía ciudad con el puerto de La Coloma. A mis gestiones personales, el Honorable señor Presidente de la República ha concedido un crédito de diez mil pesos, pero como tan pequeña cantidad no se suficiente para lograr nuestras aspiraciones, nos hemos visto obligados a recabar la valiosa ayuda del pueblo pinareño por los medios que lo hacemos y es para nosotros motivo de alta satisfacción confesar que estamos siendo favorecidos por todos los que conocen la necesidad de nuestros propósitos y buenas intenciones.

«La carretera de La Coloma será una realidad dentro de pocas semanas, porque en la empresa estamos empeñados hombres sinceros, a los que nos preste el pueblo su concurso generoso y entusiasta.»

Muchas nuevas residencias serán construidas en la vecina playa y tanto el balneario militar como el de la sociedad Liceo, se levantara allí en toda su magnificencia.

Guillermo RODRIGUEZ.

Hines, jefe demócrata convicto en Nueva York, era uno de los hombres más poderosos de E. U.

Era en su juventud un herrero, gigantón y musculoso y, al meterse en política sin más argumento que su fuerza, fué electo concejal y al cabo de 3 años era todo un millonario

NEW YORK, marzo 5. (Exclusivo. De nuestra redacción en New York).- James J. Hines, el jefe político newyorkino que acaba de ser declarado culpable de trece crímenes relacionados con el uso indebido de su poder sobre magistrados y policías para desmoralizarlos de modo que el hampa pudiera funcionar libremente en la ciudad, era uno de los hombres más poderosos en los Estados Unidos.

Su influencia no se limitaba a determinado distrito de Nueva York. Sus métodos de «brazo fuerte» lo habían convertido en un cacique temible en toda la nación. Desde California hasta Nueva York y desde Oregón hasta la Florida, las autoridades demócratas o republicanas respetaban la voluntad del viejo político que en su juventud fué herrero y en su vejez llegó a ser una especie de «poder detrás del trono».

El propio presidente Roosevelt puede agradecerle a Hines la cooperación que en los últimos años dió la organización demócrata de Nueva York al comité nacional. Hines no era, como Hague, otro cacique de reputación dudosa, vicepresidente del comité nacional. En realidad, Hines nunca tuvo ningún puesto visible en los altos consejos del partido. Su sombra era suficiente. En Nueva York los jueces, los fiscales, los legisladores, los asambleístas, lo empleados públicos que son nombrados por el Municipio, el Estado o el Gobierno Federal, recibieron casi siempre sus nombramientos después de haber sido aprobados por el viejo zorro.

Era natural que cuando el joven fiscal Thomas E. Dewey comenzó sus investigaciones de las actividades de Hines, todo el mundo en Nueva York creyó que el joven estaba dando coces contra el aguijón. «Hines es demasiado poderoso», decía la gente en Nueva York.

Cada vez que se cometía un crimen misterioso en la ciudad, el público, con razón o sin ella, decía: «Hines debe saber algo de esto». Es misterioso el caso de que durante el juicio no sonaron las matanzas cometidas en el Bronx el año pasado. Varios policías fueron asesinados por personas que habían estado encarceladas por asesinato y que habían salido misteriosamente de la penitenciaría, pasado unos cuantos meses en un manicomio del estado como «casos mentales» y luego habían vuelto a su carrera criminal en la ciudad.

Dos de los asesinos murieron en un duelo con la policía. Ambos habían estado enlazados con el «racket» de las maquinitas traganíqueles. Y como coincidencia, la oficina central de esa industria estaba en el Club Monongahela—el núcleo político central de Jimmy Hines. Pero el juicio largísimo que acaba de señalar a Jimmy Hines como un criminal común, no fué a causa de estos asesinatos.

En el reciente juicio sólo se trató de una parte de las actividades misteriosas de Hines. Su relación con los bandidos que se dedicaron bajo la dirección del cabecilla «Dutch» Schultz a monopolizar la lotería diaria llamada «bolita». Ese es un juego que, según el fiscal Dewey, extrajo de los newyorkinos más pobres veinte millones de dólares en cuatro años. Schultz, ayudado policíacamente por Hines, pudo conducir impunemente el juego en forma tal que el apostador no ganaba nunca. Sus tentáculos se extendían a los hipódromos del país para «ajustar» los resultados de las máquinas mutuales, de modo que los terminales fueran distintos del número combinado que representaba al más «cargado» de las apuestas; por ejemplo, si los apostadores habían cargado con sus apuestas los números 892, 274 u 872, y las máquinas señalaban como terminales cualquiera de esas cifras, los agentes del hampa newyorkina ajustaban las cosas de modo que los resultados fueran distintos.

Para alcanzar el monopolio tuvieron los hampones que «liquidar» a los competidores. La serie de crímenes cometidos en Nueva York a causa de los «números», fué alarmante. Y con la protección de Hines, los criminales salían siempre absueltos. Ningún juez nombrado con la influencia de Hines iba a condenar a un contribuyente a la campaña política presidida por Hines.

La actuación de Hines fué realmente el golpe más siniestro que se pudiera asestar contra el sistema político llamado «democrático» o de elecciones populares. El día de las elecciones los «hombres fuertes» de Hines—los hampones asesinos—estaban activos viendo que todo el mundo votaba como Hines quería. Y cuando un cabecilla político de otro barrio o de otra ciudad desobedecía a Hines, podía estar seguro de que los «hombres fuertes» harían una visita y dejarían sus huellas sangrientas.

En los Estados Unidos hay muchos «Hines». En cada ciudad grande hay un cacique político cuya historia no es menos criminal que la de Jimmy Hines. En realidad, pareciera que la Democracia alimenta a esos monstruos de Frankenstein que en la actualidad comienzan a engendrar dudas en el público sobre la honradez de todo el sistema parlamentario tradicional.

Generalmente esos caciques son oriundos de países donde el sistema de elecciones libres no es tradicional. Importan los métodos del caciquismo imperante en los países donde sus antepasados nacieron y lo llevan a cabo en forma siniestra en los Estados Unidos. Así es posible ver la relación íntima de métodos familiares que se emplean en los distintos estados. En Pennsylvania, por ejemplo, reina un Vare; en New Jersey, un Hague; en Nueva York, un Hines; en Indiana, un Taggard; en Chicago, un Thompson; en Kansas, un Prendergast.

Todos ellos tienen antepasados salidos del mismo país europeo. Todos ellos están íntimamente ligados por lazos psicológicos. Y todos emplean los mismos métodos: la alianza entre la política y el hampa; el desprecio a las instituciones legales y la burla del sistema democrático. Hines dijo hace algunos años que en Nueva York él podría elegir a un «Hombre de Nieve». Lo mismo ha dicho Frank Hague en New Jersey.

El pasado de Hines es parecido al de los otros caciques políticos. Hijo de inmigrantes humildes. En su juventud, Hines fué herrero. Al entrar en la política su argumento era su fuerza bruta. Un gigantón de músculos recios, podía convencer a sus vecinos de que sus creencias eran las únicas dignas de aceptarse. Así llegó a ser el «caudillo». Hines nació hace sesenta y dos años, en Nueva York, y fué la autoridad principal del entonces pueblecito de Manhattanville, que al crecer la ciudad se convirtió en la populosa barriada de Harlem.

En 1907 era ya conocido como caudillo en su barrio. Se le «eligió» concejal y en tres años era millonario. Mediante su magnanimidad, sus limosnas, su piedad religiosa, sus asociaciones caritativas, extendió su reputación por toda la ciudad. Sus maniobras criminales eran secretas. Es ahora que las revela en toda su asquerosidad el joven fiscal Dewey.

BENDICION E INAUGURACION DE UNA IGLESIA EN SERIN

GIJON, febrero, (Por Correo) — Se celebró con gran solemnidad en la vecina parroquia de Serín la ceremonia de bendecir e inaugurar la iglesia parroquial, que había sido destruída por los rojos, después de haberla convertido en prisión, donde estuvieron encarcelados cuarenta vecinos, algunos de los cuales fueron fusilados.

Dicha iglesia es la primera del Concejo y posiblemente de Asturias que se haya reconstruído. A las obras cooperó el vecindario, económicamente y por prestación personal. No falta en ella ningún detalle, campanas, retablo, púlpito, confesonarios, etcétera. Los actos celebrados para su inauguración consistieron en una misa de Comunión general pidiendo por la paz de España.

A las diez y media se procedió a la solemne bendición de la iglesia y se trasladó el Santísimo desde una capilla próxima al templo parroquial, celebrándose seguidamente una misa solemne a toda orquesta, pronunciando una elocuente plática el reverendo padre Alfredo, superior de los Carmelitas de Gijón. Terminada la misa salió la procesión con el Santísimo, acudiendo los feligreses de toda la parroquia. Asistieron las autoridades eclesiásticas, militares y civiles y jerarquías de Falange Española Tradicionalista y de las Jons.

MONS. GONZALEZ AROCHA RECIBIO UN HOMENAJE DE LOS SEMINARISTAS

Los Alumnos del Seminario interdiocesano de San Carlos y San Ambrosio de la Habana, rindieron un cálido homenaje de simpatía y amor, a Monseñor Guillermo González Arocha el domingo 26 del actual con el plausible motivo de haber sido condecorado con la Gran Cruz de Carlos Manuel de Céspedes en el Grado de Oficial.

Homenaje de simpatías al insigne patriota, que se sacrificó en aras de la patria en los días de dolor para la misma.

De amor para el sacerdote, que hace 48 años, cumple con ardiente abnegación el Ministerio de la salvación de las almas y la sublime misión del ejercicio de la Caridad, para con el prójimo en desgracia, sin más recomendación, que la de ser un redimido con la Sangre de Jesucristo, que a todos nos hace hijos de Dios y herederos de su gloria, por ende, hermanos en Cristo, Señor Nuestro.

Homenaje, además en particular por parte de los alumnos, al que como vice Rector del Seminario, es el Padre y Maestro, sabio, virtuoso y en la ciencia, para que sean Ministros del Señor.

El homenaje tuvo lugar en el salón de actos del Seminario, que aparecía engalanado con plantas y las banderas de la iglesia y de la patria.

A las 4 p. m., dió comienzo con el Himno Nacional, que interpretó el alumno señor Moral, siendo muy aplaudido.

El alumno Jesús Castro, ocupa la tribuna, ofreciendo a Monseñor Guillermo González Arocha, la fiesta homenaje en sentidísimo discurso. A continuación, se dirige al numeroso concurso, que al mismo asiste y el cual forman los familiares de los alumnos, los cuales, como día de visita, habían acudido en gran número, siendo invitados al acto por los alumnos organizadores, suplicándoles indulgencias para los intérpretes del programa, pues únicamente habían tenido unas horas para ensayar.

El respetable público aplaude estruendosamente.

El alumno señor Jiménez, interpreta magistralmente, «Idilio», pieza musical de gran embergadura artística, recibiendo unánimes aplausos.

El alumno Roberto Caraballo, pronuncia un maravilloso discurso, en el cual traza de manera magistral, la vida de Monseñor Arocha, como sacerdote y como patriota, manifestando que había nacido en Regla el 21 de febrero de 1868, ingresando en el Seminario, de que hoy es vice-Rector, a los 9 años. Ya sacerdote, ejerció los cargos de teniente cura de San Antonio de los Baños, cura parroco de Ceiba del Agua, por nombramiento, cura párroco de Artemisa por oposición, del Angel por ascenso, pero lo renunció continuando en Artemisa, donde con motivo de la guerra emancipadora cumplió con gran abnegación con sus deberes patrióticos y con los de sacerdote, para con los que sufrían procurando de mil maneras, la salvación del alma de los que fallecían, y socorriendo en sus necesidades a los que por la libertad de Cuba sufrían.

Después en la paz, fué gran legislador como representante a la Cámara y presidente de la Junta Nacional de Sanidad, en la que cesó al crearse la Secretaría del Ramo.

Como sacerdote, recibe el título de Prelado Doméstico, es designado Canónigo Lectoral de la S. M. iglesia Catedral y por último vice Rector del Seminario.

Elogia la Justicia del Gobierno de Cuba al premiar a este glorioso patriota y venerable sacerdote con la Gran Cruz de Carlos Manuel de Céspedes en grado de Oficial.

Es aplaudido con enorme entusiasmo el orador y aclamado Monseñor Arocha.

El alumno señor Aztiazarain declama una preciosísima poesía, original del profesor de moral, P. doctor Ramón Viña Olavarrieta con arpegios de matices musicales que ejecuta al piano, el señor Castro, titulada: «Cruz de Gloria».

Autor y ejercitantes reciben una gran ovación.

«Danza Española» es ejecutada a cuatro manos por los alumnos señores Morales y Castro.

Con gran placer consignamos, que a la par, con los estudios eclesiásticos, se ha dado gran impulso a los de las Bellas Artes, tan necesarios para mañana formar en las parroquias, que se les confíen cuadros de declamación etc., que distraigan honestamente los círculos sociales católicos.

Los pianistas son muy aplaudidos. Mario Dubreill, alumno del Seminario, demuestra, que la Condecoración concedida a Monseñor Arocha, era muy merecida por sus eminentes méritos como patriota y sacerdote.

Nuevos aplausos al orador y gran ovación al homenajeado.

Los alumnos señores, Jiménez, Aztia arain, García y Campa, representaron de manera magistral, el Juguete Cómico, «Feliz Noticia», original del R. P., doctor Ramón Viña Olavarrieta.

Actores y autor, son ovacionados.

Monseñor Arocha, después de agradecer el homenaje, no por él, sino por los alumnos, para que les sirva de estímulo para cumplir con su deber como sacerdote del Altísimo y como hijos de Cuba, la amada patria.

Después demuestra la alteza de la dignidad sacerdotal, a ascender a la cual, deben colaborar los padres y muy especialmente las madres, a a cuyo efecto da lectura a un bellísimo artículo de René Barrine de la Academia Francesa, sobre esta materia

Pide a todos oraciones, a fin de que el Señor le conceda acierto para llevar a cabo la formación de Ministros suyos, que den días de esplendor a la iglesia y a la patria.

Anuncia que para llevar a cabo la compenetración espiritual en la formación del Sacerdocio, se celebrará en mayo «El día del Seminario», en el cual tomarán parte profesores, alumnos y sus madres por largo espacio de tiempo.

El alumno Rolando González, leyó un erudicto trabajo sobre este tema; «Bonus Cives», es decir: «Gran Ciudadano».

Es aplaudido el estudioso joven.

Presidió el acto familiar del gran homenaje, Monseñor Arocha con los R. R. P.P. Bonifacio Alonso S. J. Director Espiritual del Seminario, doctor Ramón Viña Olavarrieta, profesor y los cronistas católicos Tomás de la Cruz y Gabriel Blanco.

El Noticiero del Lunes a la par que felicita a monseñor González Arocha por la merecida distinción recibida del gobierno de su amada patria, lo hace así mismo a los alumnos por el gran homenaje que le han tributado, a su benemérito Rector, y muy especialmente por la altísima cultura, que demostraron poseer en general en las Bellas Artes.

¡Ad multos annos, Monseñor!

Gabriel Blanco.

REVISTA DE CIENCIAS

«CHIMURGIA, ACASO LA MAS TRASCENDENTAL Y LA MENOS CONOCIDA DE LAS REVOLUCIONES ECONOMICAS DE NUESTRA EPOCA

(POR EL DR. JULIO CANTALA)

«El comercio es un simple cambio de materiales. Si los industriales intentamos hacer del labriego nuestro cliente, preciso es que nosotros nos convirtamos en clientes de él...»—Henry FORD.

UNA REVOLUCION PACIFISTA PARA 54 MILLONES DE AMERICANOS

El cuarenta y cuatro por ciento de la población de los Estados Unidos vive en los distritos agrícolas. Esta cifra, equivale a 54 millones de americanos que miran a la madre tierra como fuente de sus ingresos. En la América Latina, la cifra rural debe de ser más alta, no obstante el aspecto de aglomeración urbana que ofrecen las grandes capitales. Esos 54 millones, pueden elaborar una nueva riqueza industrial que surgirá de la «Chimurgia». «The Farm Chemurgia» y «Prosperity Beckons» son libros que nos hablan de estos números y del futuro de la tierra en su relación con la fabricación industrial. Su autor es el Dr. William Hale, creador de la palabra «chimurgia» y laureado con la Copa de los «pioneers» por sus trabajos iniciales en esta nueva ciencia... Alimentos, vestidos, muebles, sustancias químicas y piezas secundarias para la maquinaria; todo surgiendo de las cosechas. Quimera al parecer, pero que es hoy una realidad.

Hale fué el ganador de la copa (inserta) de la «chimurgia Foundation», de los Estados Unidos, en el año 1938. Garvan fué el iniciador de esta campaña sustentada por Ford. El edificio inserto en el gráfico está en Detroit y sirve de sede al «cuartel general» de la chimurgia en los Estados Unidos.

LA LECHE COMO MATERIA PRIMA PARA MUCHAS INDUSTRIAS

¿Quién hubiera dicho que de un cuadro pastoril puede surgir un traje...? Hace unos cuatro años que llegó de Italia la noticia de que con la leche se fabricaba una lana artificial que fué llamada «lanita». Era un proceso químico un poco costoso que fué más tarde trabajado en los Estados Unidos y perfeccionado hasta el extremo de hoy constituir un material textil de precio reducido. Los doctores Golud y Whittier del Departamento de Agricultura de Washington dieron a conocer el pasado septiembre los fundamentos técnicos de este producto: La caseína forma al tres por ciento de la leche. «Cuajando» esta secreción por un método parecido al de hacer queso, la caseína queda formando «Grumos» que se lavan para dejarles libres de azúcar y sales. Este residuo semisólido, se seca y se prensa formando una masa de aspecto parecido al jabón. En virtud de la acción de una solución alcalina, esta «masa» adquiere una consistencia gelatinosa que se incrusta dentro de una máquina a presión que hace pasar la masa por agujeros ínfimos y así la hace filamentarse por un proceso elemental que recuerda a la fabricación de macarrones... Resultan hilos finísimos semiblandos que adquieren una consistencia parecida a la lana natural y luego se tornan en hebras más delicadas por medio de un baño de formaldehido. De esta forma se obtiene una sustancia textil cuyo precio es de 50 centavos oro la libra: derivada de la caseína, cuyo precio medio no sube de 15 centavos... Por tal método la leche ha encontrado aplicaciones para elaborar trajes, cubiertas de muebles, cortinones para las ventanas y alfombras de tipos y colores exóticos... Ejemplo magno de la «chimurgia...!

HAY GRAN RIQUEZA APROVECHABLE EN LOS RESIDUOS DEL TABACO Y LA CAÑA DE AZUCAR

En la «Estación Experimental de Kentucky», se ha encontrado una nueva aplicación comercial para el tabaco. Los residuos de esta planta que sobraban de la fabricación de cigarrillos, tienen cuatro por ciento de nicotina o sea cuatro libras de alcaloide por cien de residuos. El precio de la nicotina, es de 15 dólares por libra. Los residuos del tabaco se venden a un promedio de un dolar por cien libras de forma que por nuevo procedimiento ensayado en la citada Estación, se obtienen sesenta dólares de nicotina en ese «dólar de residuo». Quedan todavía resinas que pueden utilizarse en otros productos industriales y un remanente de la planta rico en nitrógeno que puede emplearse como abono. (Farm Chemurgic Journal, Dic. 1938, P. 40.)

La aplicación industrial del azúcar y los residuos de la caña es infinita. Dice el doctor Walter Godchaux. «Director of Research Godchaux Sugars, Inc.» en New Orleans: «El uso «no estomacal» del azúcar abrió nuevos horizontes con el descubrimiento del «octacetato de sucrosa» que es una especie de sustancia adhesiva para el embalaje industrial. Luego queda el remanente o «bagasse» derivado de la molienda de la caña. En Luisiana en el año 1938 se obtuvieron 700.000 toneladas de esta sustancia que fué usada en su mayoría como combustible de calidad pobre en algunas industrias y parte como alimento supletorio para ciertos animales bovinos, en virtud de su riqueza en hidratos de carbono. Pero su aplicación más productiva, está en la elaboración de un material aislador para la fabricación de casas, establos y cimentación de las carreteras. Como es una «celulosa» sus usos son infinitos. Al ser prensado, se forma el «rock-wool» o ladrillos sintéticos.

CELULOSAS Y RESINAS QUE CREAN NUEVAS INDUSTRIAS

Preciso es recordar que la celulosa, ya sea obtenida en forma de fibras de árboles o residuos o a la manera de pulpa, es el fundamento de una porción de usos industriales cuyo origen está en la técnica del «rayon» o seda artificial. Se basa este producto en un procedimiento que disuelve la celulosa en un solvente o bien convirtiéndola en nitrato, xatato o acetato de celulosa hace de ella una sustancia semi-sólida fácil de convertirse en hilos. El principio fué descubierto en 1884 por el Conde de Chardonett en Bélgica, y sirve todavía para inspirar la técnica de los productos textiles hechos de todos los tipos de celulosa obtenidos de las plantas.

Por medio de estos estudios se ha conseguido un renacimiento industrial en las zonas del sur en los sEtados Unidos, en donde abunda un pino que hasta hace poco no tenía aplicación comercial y hoy da lugar a la obtención de grandes cantidades de celulosa y resinas. Con la primera se han instalado fábricas de papel que están independizando a esta región de una nueva industria de barnices. (Mr. Wirt Davis, «Republic National Bank», Dallas, Texas.)

LA MASONITA FABRICADA CON DESPERDICIOS AGRICOLAS

Mr. W. H. Mason dió hace cuatro años un impulso a la «chimurgia» con la fabricación de la «masonita» que es un producto que sirve para fabricar «tableros» para revestir y aislar el interior de las casas. Un material sin duda de primera necesidad dentro del tipo que usan los americanos para construir el hogar moderno. Según Mr. Mason, en un trabajo leído en la «Mississippi Chemurgic Conference», la materia prima para su producto es los residuos de la madera procedentes no sólo de la industria forestal, sino de todos los remanentes de la agricultura. Forma la «masonita» una especie de tablas artificiales con un poder aislador para la humedad y el calor más resistente que la madera natural. Su precio es económico y la fabricación en serie, permite largar fuera de la fábrica el material ya listo para ser colocado en nuestras habitaciones.

El maíz es la planta ancestral de la América, alimento clásico que recuerda las leyendas de la Conquista. Pues bien, del maíz—hoy difícil de vender por su exceso de producción—surgirá una especie de «maná» industrial.

SE FABRICARAN HASTA RUEDAS PARA AUTOMOVILES DEL MAIZ

Primero el grano tiene tres proteínas: Una libra del almidón que casi satura el grano y se puede usar como elemento auxiliar de las sustancias «plásticas»; otra que se disuelve en los alcalís débiles y una tercera de aspecto blanco, que recuerda a la cera y que sirve para elaborar la sustancia plástica llamada «zein»... Hablar de sustancia «plástica» en Estados Unidos, es mencionar algo empírico que sirve para fabricar una porción de objetos innumerables lo mismo un ladrillo, que el tolete de un policía o la caja de polvos de una estrella peliculera. La masa «plástica» que hoy exige la industria era derivada hace unos años del cauchu y hoy es sucedánea de los productos agrícolas. El maíz con su «zein» es una de las fuentes del material plástico del que surgen bastones, ruedas de dirección para automóviles, bases de teléfonos, plumas fuentes y hasta «chupetes» de biberón. Además este grano ancestralmente americano, produce otros productos químicos, como la «dextrina» de potentes cualidades adhesivas muy útil para la fabricación de gomas y mucílagos; el jarabe de maíz que la moderna dietética considera como fuente primordial de energía; la «dextrosa» un azúcar que por su parecido con el azúcar de la sangre humana, está llamada a jugar un papel importante en la bio-química del futuro, el aceite («corn-oil») empleado en una infinidad de pinturas y el imprescindible «sorbitol» que sirve para guardar la humedad de infinidad de cuerpos.

EL ALMIDON ES COMO EL CARBON PARA LA INDUSTRIA CONTEMPORANEA

Otro de los cultivos que con gran entusiasmo hablan los partidarios de la «chimurgia» es de la patata dulce, batata o samote. Su riqueza en almidón, es motivo para que constituya una mina de varios elementos: Primero el alcohol, segundo el almidón como sustancia «plástica» para la fabricación de diferentes instrumentos, tercero azúcares y derivados. El almidón en la chimurgia, es como el carbón en la riqueza industrial que surgió en el Siglo XIX. De él nacen la mayoría de los productos que demanda la manufactura moderna. Del almidón se deriva el alcohol fuente de la futura energía, hoy bajo gran consumo integrando el producto llamado «abrol» que está compuesto de 90 por ciento de gasolina y diez de alcohol... Y la alubia «soya» con su almidón parecido al cautchu... Los barnices formados por el aceite ricino; los jabones integrados por el aceite de la semilla de algodón y el «gas etileno» obtenido del alcohol de trigo... Todo esto es «chimúrgico»...

La Granja, nueva factoría de donde saldrán como realidades los caprichos soñados por la química. Así la tierra desplazará a la metrópoli. Estos nuevos «chimúrgicos» que viven en momentos parecidos a los que vivió la industria en los días de Lavoisier, han iniciado su campaña de la «nueva agricultura» desde un rascacielos en Columbus, Estado de Ohío. Allí perdurará el nombre de Francisco Garvan titulado el «Edison de la Chimurgia», fallecido hace un par de años y que fué «pioneer» magno de la nueva era de la Agricultcra. Habrá sido esta corriente un renacimiento del medioevalismo...? Porque hace unos siglos todo lo que consumía el hombre surgía del campo. Precisamente lo que ahora intentan realizar los apóstoles de la «chimurgia»...

ROBAN EL DINERO QUE DEBIAN ABONAR A LOS EXPATRIADOS BELGAS

Antes de salir tuvieron que firmar un documento renunciando a sus derechos

BRUSELAS, marzo 5. (SE).—Aludiendo al retorno de los internacionales rojos belgas «Le Populaire» dice: «Se plantea ahora el problema de socorrer a esos hombres; de cumplir las promesas que les fueron hechas cuando les enviaron a España.. Ahora bien: nuestros lectores saben que la organización encargada de reunir a todos los voluntarios belgas, y que está ahora en manos enteramente comunistas, se encargará de ayudarles... a puñetazos, que eso es lo que reparten entre los que van a reclamar lo que les es debido.. Pues el dinero que ha sido recaudado para los combatientes de España sirve para pagar a funcionarios que nunca pusieron los pies en aquel país.

«Ciento setenta y tres de los voluntarios que han vuelto a Bélgica tuvieron que firmar, antes de su partida de España, una declaración relevando de todo compromiso a los reclutadores del Partido comunista. Esa declaración es del 13 de octubre último. Así, pues, antes de su salida de España, los comunistas han obligado a esos voluntarios a renunciar a todos los derechos y subsidios ofrecidos por sus reclutadores en el momento del enganche...»

Y «Le Populaire» asegura que, alrededor de este asunto, han de oirse cosas muy grandes de las que tendrá al corriente a sus lectores.

BURGOS, febrero 5. (SE).—El representante de la España Nacional en Buenos Aires ha enviado a S. E. el Generalísimo un cheque por valor de 402-10-9 libras para que se invierta en ropas para la población civil. El Generalísimo ha ordenado que el importe en pesetas del mencionado cheque se envíe a Auxilio Social con el fin de satisfacer los deseos del donante.

Asume Negrín el mando supremo de las fuerzas de mar y tierra, resuelto a lo que parece, a resistir hasta el fin

Se espera con interés su última palabra, que dirá mañana por radio. En tanto el Generalísimo Franco se dispone al ataque final, vencido ya el plazo para la rendición sin condiciones

HENDAYA, frontera franco-española, marzo 5. AP.—El plazo que había fijado el generalísimo Franco para la rendición incondicional de las fuerzas republicanas españolas terminó hoy sin contestación.

El primer ministro Juan Negrín, desafiando el ultimátum nacionalista, ha tomado personalmente el mando de los ejércitos de la cuarta parte de España que todavía se halla bajo el control soviético, resuelto, según parece, a que los milicianos sigan resistiendo.

En los centros nacionalistas españoles se dice que el generalísimo Franco había dado de plazo al régimen de Madrid hasta este domingo para que se rindiera incondicionalmente, avisando que lanzará una terrible ofensiva contra la capital republicana y el puerto de Valencia a menos de que se acatara el ultimátum.

El gobierno soviético ha manifestado su determinación de resistir, publicado una circular en la Gaceta Oficial que disuelve la antigua organización central del ejército, poniendo todas las fuerzas defensoras a las órdenes inmediatas del primer ministro.

Una prueba de la tensión creada por el ultimátum nacionalista ha sido la noticia que ha estado circulando por la frontera en el sentido de que la flota del gobierno rojo fondeada en Cartagena, llave de la base naval republicana, se había rendido a los nacionalistas.

(Las noticias de Casablanca, Marruecos francés, indican que la rebelión contra las autoridades republicanas en Cartagena ha sido aplacada. Agrega que un radiograma decía que la ciudad había sido tomada por una fuerza armada, pero que la misma estación de radio anunciaba esta tarde que el levantamiento había sido aplastado y restablecido el orden).

De acuerdo con las nuevas disposiciones del gobierno, el general Miaja, «defensor de Madrid» sigue como jefe de las fuerzas de tierra, mar y aire. El general Manuel Matallana Gómez, ex jefe de los ejércitos del centro, pasa a ser jefe del estado mayor central, responsable directamente ante Negrín.

Entre los ascendidos a generales se encuentra Juan Modesto Guillot, coronel que mandaba el ejército del Ebro que fué derrotado completamente desastrosamente por la ofensiva nacionalista.

Los nuevos ascensos y nombramientos parecen indicar sobradamente el propósito de Negrín de seguir resistiendo hasta el fin.

Los comunicados de ambas partes dan cuenta de que «reina tranquilidad» en los frentes, pero se sabe que el generalísimo Franco ha estado concentrando hombres y municiones para el asalto final.

Se espera con interés el discurso que pronunciará mañana por radio el lider rojo Negrín, pues se cree que dará la clave de todas las disposiciones que está tomando y se sabrá de una manera cierta si está dispuesto a seguir la guerra.

SUSCRIBASE Y ANUNCIESE EN EL «DIARIO DE LA MARINA»

De los territorios sometidos al terror rojo, es Almería el lugar donde hay más asesinatos

En el momento de la llegada de los repatriados belgas que han ido a ayudar a los rojos españoles, en Bruselas, se les abruma de comida y halagos, abandonándolos luego

TANGER, marzo 5. (SE).—Detalles que se conocen ahora sobre la situación actual de Almería, hablan claramente del terror a que han recurrido los representantes de Moscú y Madrid para conservar su dominio sobre aquella zona española.

Ultimamente 300 detenidos de una de las cárceles de Almería fueron sacados de la población con el pretexto de que los destinaban a trabajos forzados a disposición del Ejército rojo de Andalucía. Poco tiempo después de estos 300 detenidos ingresaban en la cárcel de Albatra sólo unos 140, y aun se encontraban en un estado tan lamentable, que muchos de ellos tuvieron que ser forzosamente hospitalizados. Los 160 restantes, según versión que circulaba en los centros oficiales de Almería y que era muy comentada entre los mismos soldados rojos, fueron martirizados bárbaramente y finalmente asesinados.

Estos hechos tan salvajes provocaron tal indignación entre aquellos elementos que todavía no les ha embrutecido totalmente el terror que vienen practicando desde hace tantos meses los criminales que disponen de las vidas y haciendas de toda la población de Almería, que las llamadas autoridades rojas se vieron precisadas a desmentir los hechos, mientras proferían duras amenazas contra los que continuasen propagando versión alguna sobre el martirio y asesinato dado a los 160 detenidos.

Antes de cometerse crimen tan bárbaro contra los 300 presos, en las cárceles ordinarias de Almería había disminuído la aplicación de suplicios y muerte. Estos procedimientos inhumanos copiados de la G. P. U. eran reservados a los detenidos en la cárceles dependientes del S. I. M., entidad policíaca militar, organizada y servida por mandos rusos, quienes controlaban y dirigían suplicios y asesinatos de las personas que ellos designaban. Pero de un tiempo a esta parte, y seguramente ante la reacción provocada por el martirio y asesinato de 160 presos, se ha extremado el terror hasta tal punto que Almería ha pasado a ser la zona donde se cometen hoy día un mayor número de asesinatos, hecho que se debe también a figurar entre sus dirigentes rojos los autores del mayor número de crímenes de la zona roja.

A la falta de alimentos que se viene sufriendo desde hace tanto tiempo, y que estos últimos meses ha aumentado hasta un extremo imposible de superar, ahora se ha añadido el recrudecimiento de terror, con el que los hombres de Moscú y Madrid-Valencia pretenden dominar una retaguardia sin moral y sin esperanza alguna de que puedan triunfar los que hoy conservan el poder sirviéndose de todos los procedimientos matiriziadores importados de la U. R. S. S.

BRUSELAS, marzo 5. (SE).—Después de la repatriación del mes pasado, de un importante contingente de voluntarios de la España roja, casi todos ellos heridos o enfermos, otros pequeños grupos han regresado a Bélgica. El periódico «Metropole» denuncia la actividad de los socialistas y comunistas que rivalizan en manifestaciones de fraternidad que consiste en un torrente de alimentos, músicas y cumplimientos en el momento de la vuelta de los desgraciados abandonándolos inmediatamente a su triste suerte. El periódico pregunta dónde están los otros millares de voluntarios marchados a España roja, de los que solamente algunos centenares han vuelto a Bélgica.

SU visita a EL ENCANTO está justificada en todos los momentos; pero en ninguno tanto como en éste.

¿RAZONES?

Las exquisitas colecciones de vestidos, sombreros, zapatos, telas, creaciones de playa, accesorios, etc. que están llegando todos los días para hacer de usted la más distinguida de las mujeres.

El Encanto

M.E.C.D. 2016

Cuba y España

¿HASTA CUANDO?

LAS principales potencias del mundo, exceptuando los Estados Unidos de América, han reconocido ya **de jure** el nuevo régimen español que dirige, como jefe del Estado y Generalísimo de sus ejércitos, Don Francisco Franco y Bahamonde.

Prescindiendo de la Rusia soviética, cuya abstención, como promotora principal y responsable máxima de la guerra española, está más que justificada, y de algunos otros países que por las circunstancias del momento no pueden exteriorizar libremente su opinión y manifestar sus deseos, por estar hoy en pugna con los gobiernos que los rigen, son muy pocas las naciones que han dejado de reconocer a la verdadera España, lo cual no tendría para nosotros la menor importancia ni movería nuestro comentario si entre esas naciones no se hallase Cuba y si no nos doliese tan en lo hondo el verla desempeñar papeles que se nos antojan poco airosos.

Apreciando este asunto desde el punto de vista meramente espiritual, resulta incomprensible y fuera de lugar la actitud de nuestro Gobierno, si consideramos que Cuba es uno de los exponentes más fieles de los principios fundamentales que constituyen la depurada esencia de las gloriosas tradiciones españolas en cuanto a los conceptos de Religión, Patria y Hogar, a los que de modo ineluctable van unidos los de la hidalguía y el valor, el honor nacional y el decoro ciudadano, el progreso y la cultura, la civilización y el mejoramiento colectivo, todos los que, de modo claro e indubitable, tienen forma real y efectiva en la España Nacional desde el momento mismo en que sus provincias, sus ciudades y sus aldeas son reincorporadas al acervo patrio.

Esas cualidades y virtudes que con el pueblo de Cuba son consubstanciales y que dicen bien a las claras de qué lado están sus simpatías y cuáles son sus deseos respecto a la España de Franco, se dejan de lado para seguir una ruta lamentablemente equivocada, por los llamados, precisamente, a ser fieles intérpretes del alma y la voluntad nacionales.

En el orden material, se está infiriendo a la economía cubana un daño incalculable, en los críticos momentos en que una alarmante paralización de sus principales fuentes de riqueza hace aparecer en el horizonte el panorama de todas las necesidades y, tal vez, el pavoroso fantasma del hambre.

Otras naciones, menos obligadas a España e incomparablemente menos ligadas a ella espiritual y económicamente; pero mucho más comprensivas y alerta a los intereses comunes de sus ciudadanos, se han apresurado a aprovechar la oportunidad, tomando posiciones ventajosas para el cercano futuro, ocupando así los puestos mal defendidos o completamente abandonados, ya por el desconocimiento del problema y sus factores, ya obedeciendo a sentimientos personalísimos, independientes de la voluntad popular y en abierta pugna con ella, o a extrañas y perniciosas influencias de las que el país debe, por su bien, mantenerse alejado.

Para ciertas actitudes y determinaciones, que de tal modo afectan a la vida misma de la nación, no debiera prescindirse de las clases productoras, que son, en resumen de cuentas, las que han de sufrir las consecuencias de la falta de tacto, la incomprensión o los particulares puntos de vista de sus dirigentes, y si esas clases tuvieran voz y voto en el asunto hace tiempo que éste hubiera sido resuelto de acuerdo con sus intereses, que son los del pueblo cubano.

Por esas circunstancias, o por otras que ignoramos, se está dejando perder un mercado como el español, que reportaba enormes ventajas a nuestro desenvolvimiento económico y una posición tan privilegiada respecto a la nación progenitora que tantos golosos ha tenido en todas ocasiones, mercado y posición que, una vez desaparecidos o anulados, costará mucho tiempo e ímprobo esfuerzo recuperar.

Se da el caso peregrino de que mientras las clases productoras y comerciales se ven agobiadas por la drástica aplicación de un riguroso sistema tributario, se las priva de los elementos indispensables para su nutrición y desarrollo, por lo cual parece muy lógico pensar que esas entidades directa e inmediatamente interesadas y el pueblo todo, que será a la postre, perjudicado exteriorizarán en una u otra forma su descontento por una política tan en pugna con los supremos intereses nacionales.

Si, además, se tiene en cuenta que son pocas las familias cubanas que no están estrechamente ligadas a España, no sólo por los lazos que esos intereses materiales crean, sino por aquellos otros espirituales e inconsútiles que la raza y el parentesco anudan muy estrechamente, se comprenderá bien que, como consecuencia del traspiés inicial, se ha equivocado la ruta.

Es de desear que, si aún es tiempo, se ponga remedio al mal emanado de una línea de conducta equivocada, beneficiosa solamente para los que gozan y lucran con tales situaciones.

En este caso, Cuba causa en el extranjero la impresión de que se halla mediatizada por su poderosa vecina y que espera a que ésta reconozca el régimen de Burgos o le dé su permiso para realizar ella luego lo que, después de todo, no es más que un acto de justicia y un deber perfectamente definido en el Derecho Internacional, dando lugar a que se le pregunte qué hizo de la santa y hermosa libertad ganada con la sangre de sus héroes y sus mártires y a costa de los ingentes sufrimientos y sacrificios de sus hijos todos.

Que no pueda decirse nunca que Cuba estuvo deliberadamente al lado de un pseudo gobierno tránsfuga y errante y de las bandas de desalmados internacionales que lo siguen, las mismas que han realizado MEDIO MILLON DE ASESINATOS PERFECTAMENTE COMPROBADOS Y CATALOGADOS, entre los que figuran los de cerca de veinte mil sacerdotes y obispos; las que han profanado las tumbas y arrasado sus monumentos; las que han dilapidado el tesoro nacional y robado los bienes particulares, después de martirizar y matar a sus propietarios; las que han destruído millares de iglesias y conventos; las que han violado a sus monjas y dado muerte a sus religiosos; las que han destruído concienzudamente sus laboratorios científicos y vendido, quemado o convertido en pulpa de papel sus invaluables bibliotecas; las que han vaciado sus museos para hacer cambalaches vergonzosos e indignos, y destrozado con infame saña maravillosas obras de arte y monumentos de belleza sin par, privando así a la posteridad de tales fuentes de inspiración y de enseñanza. Que no pueda decirse nunca que Cuba hizo causa común con tan refinada barbarie y volvió la espalda a un régimen que no persigue más finalidad que poner debido freno a la traición y dar merecido y justo castigo a los más repugnantes delitos comunes, cometidos la mayor parte de las veces por la peor canalla de todos los países, a un gobierno que representa el orden, la justicia y la ley, la humanidad y el bien, la civilización y el decoro nacionales, a un gobierno cuyo empeño único es conservar la civilización lograda por el esfuerzo ingente de tantas generaciones, la misma en que hoy se desenvuelven y merced a la cual son respetadas y progresistas estas naciones que, como Cuba, a España deben su existencia.

Roberto SANTOS

Barcelona, una ciudad más de las que constituyen hoy la España nacional

En la actualidad Barcelona cuenta con una población que supera al millón de habitantes.

Posee calles cuya anchura oscila entre 40 y 62 metros, y en algunas de ellas la longitud alcanza varios kilómetros, como la calle de las Cortes Catalanas o Gran Vía, que casi llega a atravesar el inmenso espacio comprendido entre los ríos Llobregat y Besos, y la Gran Vía Diagonal, que empieza en la falda de la montaña de San Pedro Mártir, en Pedralbes y debe terminar cerca de la desembocadura del río Besos.

La Plaza de Cataluña ocupa una superficie de 46.554 metros cuadrados; la Plaza de Palacio, 9.220; la de Tetuán, 20.113; la de Letamendi 3.928; la de San Jaime, 2.549; y otras que también se caracterizan por su amplitud y todas ellas cuentan con soberbios edificios públicos y particulares.

El Parque municipal, que tiene tres entradas principales, es de una superficie de 307.667 metros cuadrados, con artísticas estatuas y espaciosa vía para el tránsito rodado. Es notable la colección zoológica, así como el Museo municipal y el edificio de la Escuela de Música; el Parque Güell, con 15 hectáreas de extensión y con caminos de tres kilómetros de longitud.

La montaña de Montjuich alcanza una altura de 213 metros sobre el nivel del mar. Esta coronada por el castillo de su nombre; el Tibidabo se eleva a 532 metros sobre el nivel del mar, y para subir a su cúspide se utiliza un ferrocarril funicular.

Entre los edificios más notables figuran la Catedral basílica, con numerosas joyas artísticas; y otros templos históricos que son verdaderas joyas del arte religioso; la Diputación, palacio episcopal, palacio de la Corona de Aragón, palacio de Bellas Artes, Gobierno civil, castillo de Montjuich, Hospital militar, cuarteles Jaime I, Roger de Lauria, de los Docks y del Buen Suceso. Los edificios de carácter particular que más resaltan son el palacio del conde de Centellas, Casa del Arcediano, la Casa Lonja, Casa Dalmases palacio de la Virreina, Crédito Mercantil, Caja de Ahorros, Orteó Catalá y otro sin fin de construcciones modernísimas, cuyos dueños han sido premiados por el Ayuntamiento.

Los principales centros recreativos están constituídos por el teatro Principal, capaz para 2.200 espectadores; Gran Teatro del Liceo, de 20 metros y medio de alto y de 3.600 localidades; Teatro Catalán, Circo de Barcelona, Novedades, Tívoli, Eldorado, Gran Vía, Moderno, Bosque, Apolo Cómico, Condal, Nuevo, Triunfo y otros teatros de menor importancia así como infinidad de cinematógrafos. Entre esta clase de edificios merece destacarse el Palacio de la Música Catalana y la Nueva Plaza de Toros, cuyo redondel tiene un diámetro de 52 metros y una cabida de 15.600 espectadores; Círculo Ecuestre, Club de Regatas, varios Frontones para el juego de pelota, el Hipódromo, y numerosos hoteles que nada tienen que envidiar a los mejores de las principalesc ciudades del mundo.

EL PUERTO

El puerto de Barcelona, es el más importante de la Península y uno de los principales del Mediterráneo. El muelle de la Muralla tiene 500 metros de longitud por 100 de anchura y el espacio cubierto destinado a depósito de mercancías abarca la superficie de 24.000 metros cuadrados. El muelle de Acarazanas, de unos 150 metros, y el llamado de Barcelona, de 510 metros de longitud por 160 de ancho. El de San Beltrán, de 500 metros de largo, y el de Poniente con más de 300 metros de longitud. El de la Barceloneta, de 300 metros por 100 de anchura; el de Rebai, con 250, y el de Pescadores, con 150. El de las Baleares, que abarca una superficie de 850 metros cuadrados; el llamado Nuevo, de más de 400, y el de Cataluña, que forma con el arrangue del de Levante la dársena afecta al servicio del dique flotante y deponente (seis mil toneladas).

La red de tranvías en 1909 tenía una longitud de más de 280 kilómetros de vías ascendentes y descendentes, y el número de viajeros que por aquel entonces transportaban los coches era, por término medio, de 55 millones cada año.

DE LOS SEIS MIL BELGAS QUE FIGURABAN EN LAS BRIGADAS ROJAS INTERNACIONALES NO HAN REGRESADO A SU PATRIA MAS QUE QUINIENTOS

Se cree que unos dos mil 500 han sido fusilados por orden de checas, comisarios y comandantes

En una ocasión fueron segados con ametralladora ochenta y tres que osaron quejarse de que se les obligase a volver al frente después de pasar tres meses en la primera línea

PARIS, marzo 5. (SE).—«Le Populaire», de Bruselas publica la siguiente información:

«Como decíamos en nuestro último número, la comisión internacional enviada por la Sociedad de Naciones a España gubernamental para controlar la retirada de voluntarios extranjeros daba, entre los retirados del frente, el número de 347 belgas. Este número sumado al de 150 que han entrado en nuestro país con anterioridad, de 500 repatriados en números redondos.

Ahora bien: por lo menos 6.000 belgas fueron a combatir en España. ¿Qué ha sido de los 5.500 que faltan? Será preciso que los responsables contesten ya que sus mujeres y sus hijos viven en la angustia desde hace muchos meses.

¿Prisioneros? Si este fuese el caso, si una parte de ellos estuviera prisionera en el campo nacionalista, lo sabríamos ya que el Gobierno de Francon ha publicado listas y fotos de prisioneros de otras nacionalidades. Puede que haya algunos; pero no es allí donde hay que buscar las trazas del grueso de los que faltan. ¿Los que combaten todavía? Según el rapptort de la comisión militar internacional, no quedan extranjeros combatientes en las filas gubernamentales (según parece y a reserva de comprobación, entre los combatientes internados en Francia con las armas en la mano figuran no pocos internacionales). Y en retaguardia quedan por evacuar, según dicho rapptort, 8.033. Entre estos están los 347 belgas a que ya hemos hecho referencia.

Si suponemos que el rapptort de la Comisión es exacto no hay que buscarlos pues ni en el frente ni en la retaguardia. ¿Entonces? Entonces el cálculo de 3.000 muertos hecho por sus compatriotas que han entrado, está muy lejos de ser exagerado. Lo cual está de acuerdo con las características de los combates en los que los internacionales han intervenido. El belga Joseph Doumont contaba cómo en Boadilla de Monte, 27 hombres volvieron de un ataque en el que participaron 750 voluntarios lanzados sin ninguna preparación de artillería. Y otro compatriota, el alférez P. Lemoine debe a una circunstancia fortuita el ser el sólo superviviente de su compañía, exterminada enteramente en el Jarama en febrero de 1937.

No es extraño que, en las condiciones en que han luchado, de los 6.000 voluntarios belgas hayan muerto 3:000. Pero restando los 500 repatriados, todavía se presenta otra incógnita: ¿qué ha sido de los 2.500 que, según los cálculos de sus compatriotas, ni han caído en el frente ni han entrado en Bélgica? Tal vez haya que buscar la respuesta en la razón por la cual los «gubernamentales» no han publicado las cifras de sus pérdidas ni los lugares del frente en que se han producido. La sencilla razón de que centenares de combatientes han caído en retaguardia fusilados por orden de chekas, comisarios políticos y comandantes.

Que nosotros sepamos, bastantes desgraciados compatriotas han sufrido la suerte de aquellos 83 que, habiendo osado quejarse de que se les hiciese volver al frente después de tres meses extenuantes de primera línea y antes de tomarse un poco de reposo, fueron segados con ametralladora todos juntos y en las arenas de Albacete. El siniestro Marty se distinguió bien en ese ejercicio. Los voluntarios belgas Lemoine, Degreve, Lecat, etc., han aportado testimonios irrefutables sobre esos métodos de «depuración» y terrorismo.

¿El gobierno republicano español y los dirigentes comunistas, no tienen nada que decir? Sin embargo es preciso que la cuenta de sangre sea hecha hasta la última gota. Que los belgas que han hecho asesinar a otros belgas paguen sus cuentas a la justicia. La voz de los muertos, la de los inválidos, la de las viudas y la de los huérfanos lo reclaman imperiosamente».

ENTREGA DE IMPORTANTES DONATIVOS PARA VARIOS FINES PATRIOTICOS

El inspector general de Veterinaria del Cuartel General de S. E. el Generalísimo don José Hugueta, ha entregado 21.000 pesetas, recaudadas entre los jefes y oficiales del mencionado Cuerpo, para construir en su día un acorazado que sustituya al **España.**

El gobernador general de la Guinea, por conducto del Banco Interior de España, ha remitido la suma de 12.960 pesetas, importe de la recaudación efectuada en los territorios de la Guinea con destino a los damnificados de Belchite.

BELLO HEROISMO DE UN SOLDADO ESPAÑOL QUE SALVO CON SU VIDA A 127 MUJERES

Pereció acribillado a balazos, pero cerca de su cuerpo yacían los de once milicianos rojos

Recibió el premio de su noble acción en el rezo de las pobres mártires, y en los pliegues de la bandera que los oficiales de Regulares pusieron sobre el cuerpo de aquél

BARCELONA, febrero 5. (SE).—Dedicó anoche una crónica «El Tebid Arrumi» a comentar el cambio de postura observado en la Prensa francesa, que hace unas semanas acogía con fruición toda clase de especies calumniosas y depresivas para nosotros, y ahora se muestra muy poco satisfecha de los huéspedes que se han colado de rondón a su país. Esos periódicos denuncian cómo los rojos en los camiones, llevaban objetos de arte de gran valor y al ser registrados se les encontraba gran cantidad de alhajas, cuya procedencia no sabían explicar.

Enfrente de estos casos, que ponen al descubierto la moral de las tropas soviéticas, quiere el cronista citar un caso de cumplimiento espiritual que palpita en los nuestros.

En una checa del SIM sufrían tortura entre un millar de presos, unas 130 mujeres, cuyo único delito era ser madres, esposas o hijas de oficiales de nuestro Ejército o de hombres acusados de ser «fascistas».

El día 26, de madrugada, estas mujeres, con el resto de los presos, fueron sacadas a toda prisa de su prisión y evacuadas en un vagón dedicado al transporte de cerdos. Allí permanecieron 52 horas, sin alimento alguno, sin agua ni luz, ni aire renovado. Tres de ellas no resistieron el terrible éxodo y murieron. Las demás fueron llevadas al Monasterio de Collet.

Apenas reunidas en uno de los claustros, un oficial de prisiones, ya conocido por ellas por haberlo visto en el SIM, apellidado Cimarro y mal llamado «el Cuervo», les habló y trató de hacer evacuar a los seis guardias de asalto que estaban en el local, ofreciéndolas que las libraría en el primer momento oportuno, dándose a conocer como uno de los nuestros, incluso declarándose «camisa vieja» y ser brigada del Ejército español.

Las desdichadas mujeres no pudieron reprimir su alegría, y no faltó quien fuese con el «soplo» a un cabirán de fuerzas de asalto, que acompañado de milicianos se presentó en el monasterio y a grandes voces anunció a las mujeres que al día siguiente serían fusiladas sin excepción, acabando su perorata encerrándolas en varias celdas.

Ignoran las mártires lo que ocurriera después. Pero a altas horas de la noche vieron que se les abrían las puertas y que «el Cuervo» las reunía a todas otra vez, diciéndolas:

«Os manifesté que os salvaría a todas. Quedan aquí, bien cerradas las puertas por dentro, y no las abrais mientras los que llamen o intenten forzarlas no os den pruebas de que son de los nuestros, de los de Franco. Yo sé que están para llegar de un momento a otro, pero mientras llegan no abráis vosotras. Y yo os defenderé como pueda».

Yo—agrega el cronista— encontré a estas mujeres en Olot, ya libres y felices. Ellas me refirieron todo esto y que durante más de una hora habían oído fuerte y cercano tiroteo hasta que golpearon las puertas dando gritos de ¡Arriba España! y ¡Franco, Franco, Franco! con un fervor inconfundible. Eran fuerzas de un tabor de Regulares las que llegaban a libertarlas.

Seis de estas mujeres volvieron al Monasterio para ver de agradecer a su salvador el cumplimiento de su palabra. En sus pesquisas llegaron hasta la misma iglesia del Monasterio, y allí, sobre las losas, vieron el cuerpo inerte de su salvador. Tenía en el pecho seis balazos y uno en plena frente, y las manos llenas de pólvora. Con un fusil había estado haciendo fuego sobre los rojos, que de madrugada volvieron al Monasterio, sin duda para cumplir su promesa de fusilar a aquellas infelices. «El Cuervo» lo impidió con sus balazos. Once rojos estaban tendidos ante el Monasterio y los regulares no habían hecho un solo disparo.

Aquel hombre valeroso recibió el premio de su noble acción en el rezo de las pobres mártires, en los pliegues de la bandera que los oficiales de Regulraes pusieron sobre su cuerpo y en los puñados de flores que las liberadas le ofrecieron.

No deje usted de contarlo señor Tebid —me decían—; y si existe una madre, una mujer o una hermana suya que sepa cuál fué su heroismo y cuánto le debemos nosotras.

Forma en que se realiza en la nueva España la coordinación de los servicios de beneficencia

La creación, por el Caudillo, del Consejo Superior de Obras Sociales y Beneficencia, se puede, en plazo breve y en forma totalitaria dar forma a obras sociales de suma importancia

BURGOS, marzo 5. (SE).—Con anterioridad al 18 de julio de 1936 existían en todo el ámbito nacional numerosísimos establecimientos de carácter benéfico, obras sociales, instituciones benéfico-sociales de la más diversa naturaleza que desarrollaban, ciertamente, una ingente labor, pero que muchas veces no lograban su plena eficacia, tanto por responder a criterios frecuentemente anticuados, como por carecer de unidad inspiradora de su labor, es decir, de un criterio único rector, dentro de las necesidades generales de todas las obras benéfico-sociales que atendían los distintos aspectos benéficos.

El Nuevo Estado se ha planteado de manera clara el propósito, no sólo de ampliar grandemente los servicios benéficos y de asistencia social, sino también el de armonizar y unificar la labor de todas las instituciones encaminadas a dichos fines, creando organismos que, dependientes del Ministerio del Interior, logran impulsar, con ese criterio unitario, la labor benéfico-social.

El Gobierno a los pocos meses de su constitución declaró su propósito firme de realizar una labor de transformación profunda en el campo de la benefifencia oficial, completando este esfuerzo con la actividad precisa para la puesta en marcha de las nuevas obras sociales que la realidad exige.

Se pretendía en el campo de la beneficencia y asistencia social, la doble finalidad de infundir a estas funciones, el aliento de la Revolución Nacional, y articular los organismos administrativos en forma adecuada, para que sirviesen con afinidad y eficacia las consignas del espíritu nuevo.

Para lograr estos fines, por Decreto de 8 de marzo de 1938 se creó, adscrito al Ministerio del Interior, el Consejo Superior de Beneficencia y Obras Sociales, como órgano asesor y de coordinación de los servicios relacionados con dicho ramo de la Administración.

El referido «Consejo», quedó constituído, bajo la presidencia del Ministro del Interior, por el jefe del Servicio Nacional de Beneficencia y Obras Sociales; el del Servicio Nacional de Sanidad; dos representantes del Ministerio de Educación Nacional; el delegado Nacional de Auxilio Social; tres militantes de Falange Española Tradicionalista y de las JONS., con personalidad destacada en el campo de las actividades sociales; un miembro de la Asesoría Técnica de Auxilio Social; dos representantes de la Jerarquía Eclesiástica; dos médicos, de los cuales uno habrá de ser necesariamente especialista en maternología y puericultura, y finalmente, por el abogado del Estado, jefe de la Asesoría Jurídica del Ministerio del Interior.

La creación de este Consejo Superior de Beneficencia y Obras Sociales, completó, en un plano de jerarquía, la forma de las Juntas Provinciales que con anterioridad se había llevado a cabo. Con este Consejo se dió a la Administración Central del Estado un órgano especialmente apto para conocer la realidad benéfico-social, proyectada sobre el fondo común de las aspiraciones, necesidades y tendencias de la Nueva España.

La constitución del Consejo, integrado por elementos de tan varia significación, respondía al hecho notorio de estar situados los problemas benéficos en zonas donde convergen cuestiones de orden religioso, moral, sanitario, social y jurídico. La diversa competencia, capacidad y preparación de sus vocales, marcó el afán de integrar en un solo organismo todas las diversas facetas de los problemas benéficos y las atenciones sociales que quedaron equilibradas en clara armonía en el nuevo organismo.

Las principales funciones del Consejo habían de ser las de asesorar al ministro del Interior en asuntos relacionados con la beneficencia y obras sociales, cuando el titular del ramo considerase oportuno someterlas a su conocimiento; elevar al ministro las propuestas e iniciativas convenientes a los intereses generales de la beneficencia y obras sociales, y emitir dictamen en los problemas que afecten a la coordinación de la beneficencia y obras sociales, con las actividades de cualquier servicio, ya dependan del ministro del Interior, de otro Departamento ministerial, o del Movimiento Nacional-Socialista.

La importancia de esta coordinación, incluso con las obras del Movimiento Nacional-Socialista, se comprende teniendo en cuenta el volumen asombrosamente creciente y la perfecta organización del «Auxilio Social», gran obra del Movimiento Político de Falange Española Tradicionalista y de las JONS. que de este modo, sin perder nada de su organización autonómica, dependiente exclusivamente de Falange Española Tradicionalista, quedaría coordinado a los servicios generales oficiales de Beneficencia y Asistencia Social.

El Consejo Superior de Beneficencia y Obras Sociales, los cargos del cual fueron creados con carácter honorífico y gratuito, tiene la más amplia función orientadora general en los problemas de su competencia y la suprema vigilancia para evitar que pugnen, difieran o se desconecten, las actuaciones de los distintos órganos de la Administración Pública, competentes para actuar sobre facetas aisladas, del problema genérico que forman las obras sociales y benéficas y la cual vigilancia y función coordina para alcanzar no sólo a los servicios que como los de Beneficencia y Sanidad dependen del Ministerio del Interior, sino a los articulados en otros Ministerios y a las actividades del Movimiento Político caracterizadas por un sentido benéfico y social.

Con la creación de este Consejo se ha pretendido dar vida a un órgano superior que permita en plazo breve y de modo totalitario la creación de una red de obras sociales mediante las cuales quede asegurado el descanso del pueblo, su fortalecimiento y vigor físico y la orientación nacional de la infancia, antes era frecuentemente abandonada.

También será función suya la incorporación a la vida común de la Patria de las comarcas inhóspitas y sus hombres, y la ordenación eficaz de las cooperaciones voluntarias de trabajo prestadas en servicio de la unidad social simultaneando este amplio cometido, con aquella otra misión de velar por el perfeccionamiento de las fecundas tareas sociales nacidas al calor de la presente guerra, así como la de conducir la trascendente reforma de la Beneficencia, que si es urgente en el momento actual, será necesidad imperiosa en un próximo futuro.

Manden algo práctico a

ESPAÑA

DRILES, KAKIS, LIENZOS, IRLANDAS AZULES, CREAS, PERCALES, PANAS, PAÑOS, PANTALONES, CAMISAS, SWEATERS, CAMISETAS, CALCETINES, MEDIAS, *HILOS Y TOALLAS*

Dará a sus familiares o amigos la mayor sensación de su vida enviándoles un paquete.

DAMOS INSTRUCCIONES

ROPA-SEDERIA CONFECCIONES TFNO-M-3498 — ALMACENES EL SOL MENENDEZ Y GRANDA — MAXIMO GOMEZ (MONTE) 309 FRENTE A AMISTAD

El Sr. José Pernas, presidente de Orden del "Centro Gallego", fué ayer objeto de cordial homenaje

Los oradores, entre los que figuraba el señor Jesús María Bouza hicieron resaltar la magnífica labor de la Sección, que aportó en un año a la caja social más de 13,000 pesos

En la finca «Villa María», en Guanabacoa, se celebró ayer un banquete en honor del señor José Pernas y Pernas, presidente de la Sección de Orden del «Centro Gallego de la Habana».

El acto, que fué proyectado simplemente como una demostración de solidaridad y afecto de la mencionada Sección a quien con tantos méritos viene dirigiéndola, se convirtió por obra y gracia de esos mismos afectos y méritos, en un homenaje que revistió grandes proporciones y del cual puede el festejado sentirse justamente orgulloso.

Más de doscientos comensales tomaron asiento en el salón de fiestas de «Villa María», donde se sirvió un excelente almuerzo, amenizado por el «Quinteto Tomé» y por la orquesta «Nacional de Piñeiro».

En la mesa presidencial, a la derecha del señor Pernas, se sentaron su interesante esposa y los señores Ceferino Pérez, José María Arrieta, Juan Varela, José M. Carballido, doctor Alfredo Blanco, secretario del Centro Gallego, y Eladio Vázquez Ferro.

A la izquierda del festejado hemos visto el señor Jesús María Bouza, Presidente de la Asamblea de Apoderados del Centro Gallego y su distinguida esposa señora Consuelo Goás de Bouza, al señor Roberto Santos, jefe de las Secciones españolas del DIARIO DE LA MARINA y su esposa María Teresa González-Posada, y a los señores Francisco Docal, Vice presidente de la Sección de Orden del Centro y Antonio Ferreiro, además de la encantadora Nenita Pernas.

En otras mesas constituían su mejor ornato bellas señoras y señoritas, entre las que recordamos a María J. López, María Roca de Ferreiro, Rosa H. de Fernández, Cristina Puig de Docal, Blanca Balmaseda de Fernández, Dolores Gil de Cabarcos, Manuela Fernández, Olga Pita, Margarita Darna de Pita, Dolores Ferreiro de Rivera, María A. Rivera, Carmita Rivera, Lolita Rivera, Irene Lamas de Fernández, Esperanza F. de Quiza, Teresa Conde de Naveiro, María Rodríguez, Aida Somoza, Carmen Vizoso, Josefa Pernas, Prudencia Pena.

Margarita Migliore de Cao, Olga Diéguez, Estrella Rodríguez de Guizán, Mercedes Roig de López, Elia Rodríguez, Carmen Martínez y Carmen Alvarez.

Hubo varios oradores. Habló primero el vice-presidente de la Sección de Orden señor Docal, el cual entonó un canto a las damas presentes y otro al festejado por su labor al frente de dicho organismo y terminó diciendo que José Pernas era el verdadero tipo de hombre gallego, por su tesón, su laboriosidad, su entusiasmo y sus virtudes.

Le siguió el señor Ceferino Vázquez, vice-presidente del Centro el cual saludó al festejado en nombre del Presidente Ejecutivo señor Cayetano García Lago, imposibilitado de asistir por atenciones de su cargo. Elogió la magna labor de la Sección que preside el señor Pernas de la cual —dijo— son la mejor prueba los trece mil y pico de pesos que la misma aportó en un año a la Caja social.

Dijo luego breves frases de elogio el señor Arrieta, secretario de la Unión Sindical de Músicos.

Acto seguido y en medio de una ovación se levantó a hablar el señor Jesús María Bouza, Presidente de la Asamblea de Apoderados, ensalzando la admirable labor realizada por Pernas y su Sección en los tiempos difíciles del Centro y manifestó que al hablar de esa labor había que referirse **a los pesos** aportados con su esfuerzo, su entusiasmo y su probidad a la Sociedad. Terminó diciendo que la Sección cumplía con honor su difícil cometido y pidió a todos que se pusieran en pie para pedir que se consolidase pronto la paz de España con el triunfo de la razón y el derecho, llamamiento al que los asistentes al acto respondieron dando entusiastas vivas a España y Franco, al mismo tiempo que saludaban con la mano extendida.

Hablaron luego el doctor Larin, ex-presidente de la Sección de Recreo de la Asociación de Dependientes del Comercio de la Habana el «pichón de gallego», doctor Carballido y el festejado para dar las gracias.

El señor Pernas dijo que su mayor satisfacción en aquellos momentos se debía a la presencia en el acto del mayor y más entusiasta paladín de la Nueva España, señor Roberto Santos, —nuestro compañero de Redacción— palabras que la concurrencia acogió con grandes y entusiastas aplausos y aclamaciones.

Todos los oradores fueron justamente aplaudidos, así como la Comisión organizadora integrada por los señores: Clemente Vázquez, Antonio G. Campillo, Francisco Docal y Armando Malvárez, los que se multiplicaron para atender debidamente a la concurrencia.

Puede el señor José Pernas sentirse satisfecho del homenaje que ayer se le tributó, el cual pone de relieve de modo indubitable todo el afecto y la alta estimación que le profesan sus paisanos, en justa correspondencia a la magnífica labor que en bien del Centro Gallego viene realizando y en reconocimiento a sus dotes de caballerosidad nunca desmentidas y aquilatadas virtudes sociales.

Que sea enhorabuena.

DR. MANUEL VILLAVERDE

De las Universidades de Madrid y de La Habana.
Médico de la Clínica del Profesor Gregorio Marañón, de Madrid.
Medicina General Secreciones Internas. Consulta previo turno.
Teléfono F-3532.—Calle 17, número 11.—Vedado.

Según los periodistas americanos Franco mezcla las tropas de las provincias, para lograr la unidad

Dice un corresponsl que en las famosas brigadas navarras no hay más que un diez por ciento de nativos de esa provincia y que en el Ejército de Marruecos sólo hay cinco tabores moros

(De nuestra Redacción en N. York)

NUEVA YORK, marzo 5. (Exclusivo).—Uno de los periodistas americanos que ha estado acompañando las tropas del general Franco en España desde el principio de la revolución contra el gobierno rojo revela que el General está mezclando las tropas de las distintas provincias para levantar el espíritu de unidad en la esperanza de que con el tiempo se borrarán los regionalismos peninsulares.

Dicho corresponsal dice que al terminar la séptima semana de haberse iniciado la gran ofensiva catalana, con siete cuerpos de ejército, los nacionalistas han terminado la ocupación de Cataluña. Dice que el total de hombres empleados por el jefe nacionalista fué de 350.000.

«Fué el Cuerpo de Navarra mandado por el general Solchaga el que empujó a los republicanos hasta Francia», dice. «Además del Cuerpo de Navarra, otras unidades que contribuyeron señaladamente a las victorias del Generalísimo fueron el del Maestrazgo, mandado por el general Muñoz Grande; el Marroquí, mandado por el general José Moscardó; el de Cataluña, mandado por el general Badía y el Cuerpo Mixto Legionario, compuesto de la División Littorio, que se compone de voluntarios italianos y tres divisiones «Flechas», que tienen un total de cuatro mil italianos y más de veinticinco mil españoles. El general Gastone Gambara, del ejército italiano, es el comandante de la División Littorio y jefe del Estado Mayor de los otros dieciséis mil voluntarios italianos que pelearon en Cataluña».

Dice dicho corresponsal y así lo corroboran otros corresponsales de diarios americanos, que debido a la tremenda importancia de la ofensiva comenzada el 23 de diciembre, los veteranos de la guerra fueron reorganizados en siete cuerpos de ejército nuevos. Fueron esos ejércitos los que capturaron a Barcelona a las cinco semanas de comenzar la ofensiva.

Los soldados reclutados recientemente se emplearon solamente en los sectores menos activos en Extremadura y Andalucía o en servicios de retaguardia en los campos de reconcentración y en servicios policíacos. Hasta ahora, según parece, el general Franco sólo ha reclutado hombres menores de 32 años de edad. Cuando se movilizó la clase de 1927, se vió que casi todos sus miembros estaban ya enganchados voluntariamente.

Los carlistas y los miembros de Falange Española que formaron el núcleo del ejército del Norte en los días del lamentado general Mola, fueron incorporados en el ejército regular más tarde, perdiendo su autonomía de movimiento hace dos años. Se estima—dice un corresponsal—que no más del diez por ciento de los soldados que forman las seis brigadas de Navarra sean nativos de dicha provincia, o carlistas vascos, quienes las formaban originalmente. Tampoco se compone el cuerpo de ejército marroquí de moros solamente. En realidad en el ejército de Navarra del general Solchaga sólo hay dos divisiones de navarros—la Cuarta y la Quinta. La División 12ma. Marroquí es una de las unidades del ejército de Solchaga. En el ejército de Marruecos hay sólo cinco tabores de marroquíes y treinta y seis batallones son españoles.

El general García Valiño, quien antes de su ascenso el año pasado, era coronel en el ejército de Navarra mandado por Solchaga, actualmente tiene su vieja Primera División de Navarra en su Cuerpo del Maestrazgo. La Segunda y Sexta Divisiones están incluídas en el Cuerpo de Urgel, y la Tercera es parte del ejército de Castilla, que lucha actualmente en el frente Teruel-Sarrión.

Mezclando de este modo las distintas brigadas, el general Franco va haciendo lo posible por terminar con los regionalismos pronunciados, que separaban a España en comarcas tan distintas unas de otras, como pudiera serlo el Portugal de Galicia.

El hecho de que ciudades tan lejanas como Huelva hayan enviado camiones de frutos para Barcelona, se señala como prueba de la nueva unidad obtenida en la tragedia española.

Al terminar la campaña de Cataluña, el general Franco se propone emplear unas veinticinco divisiones de las que participaron en la guerra en Cataluña para su próxima gran ofensiva en la zona central. Las líneas en el frente Teruel-Sarrión no han sido alteradas desde que la ofensiva contra Valencia fué suspendida a causa de la incursión republicana en el Valle del Ebro el verano pasado. Con los nuevos refuerzos esas tropas que están descansadas podrán empeñarse en otra campaña que deberá aislar a Madrid del litoral y reunir los ejércitos de Cataluña, Teruel y Levante con los de Andalucía.

Los corresponsales creen que si el general Franco sólo necesitó siete semanas para conquistar a Cataluña, donde los republicanos tenían la ventaja del acceso a Francia, la conquista del territorio levantino requerirá mucho menos tiempo. Exceptuando Valencia, las ciudades del litoral han sido parcialmente destruídas por la aviación y algunas de ellas, como Alicante, han sido reducidas a escombros. La desorganización civil fomentada por los extremistas de izquierda que se impusieron al gobierno de la República desde un principio de la guerra ha arruinado la agricultura y dicha ruina, acoplada al bloqueo casi absoluto del litoral ha producido un decaimiento enervante en la retaguardia. Ese elemento, que no figura en las comparaciones militares, figura formidablemente contra los rojos.

Los corresponsales afirman que las reservas de armas en el centro son muy limitadas e insuficientes para una resistencia contra una ofensiva que puede incluir hasta dos mil piezas de artillería en un frente determinado, y bombardear al mismo tiempo con escuadrillas hasta de seiscientos aviones en un día. Estas consideraciones hacen creer a los corresponsales que si la resistencia no se desmorona en seguida, el gobierno rojo aún bajo condiciones favorables, no podrá luchar más de tres meses.

M.E.C.D. 2016

UNIVERSIDAD vs. FORTUNA Y VEDADO vs. HISPANO HOY EN EL CUBANELECO

CONQUISTARON LOS ESTUDIANTES UN TRIUNFO EN EL JUEGO FINAL CONTRA EL CLUB DE REGLA

EL HISPANO VENCIO AL CENTRO GALLEGO EN UN GRAN PARTIDO, 1 POR 0

Los osos vencieron a los toros asturianos dos por uno. Buenos partidos. En la Universidad, dos empates y una victoria. Baile en el Luyanó. Estado de los clubs. Mentiritas

Por PACO DOBLAS, Jr.

Con bastante público se celebró ayer en el Stadium Cerveza Polar, el tercer programa de la tercera vuelta de este campeonato de fútbal. Los juegos allí celebrados fueron lo suficientemente buenos para dejar satisfechos a la mayoría de los fanáticos, y no decimos todos, pues los hay que aún entrando gratis, salen disgustados.

Los resultados de los partidos vienen a inyectar interés, como si el que existiera en este campeonato no fuera suficiente; los «toros» de Juventud Asturiana sucumbieron ante un buen ataque de los «osos» del Fuentes Grandes y los «tigres» del Hispano batieron a los Campeones del Centro Gallego. Los resultados fueron de 2x1 y 1x0 respectivamente.

La prensa comentó durante la semana las posibilidades de victoria de los hispanófilos con la presencia en sus filas de los dos nuevos costarricenses y la enfermedad en las gallegas de Tomás, Matamoros y Fernández; teniendo confirmación ahora estas posibilidades, después del resultado del partido. que resultó trágico para los campeones. Nosotros no nos equivocamos tampoco cuando en la anterior semana en una de las MENTIRITAS, negábamos que los «tigres» resultaran peligrosos con los «nueve puntos».

Juventud Asturiana-Puentes Grandes

Fuentes Grandes, 2: Barquín, Mayari, Pepe, Cardona, Marcelo, Merejo, Andrés, Gallego, Cusa e Isaías.

Juventud Asturiana, 1: García, Evelio, Bolero, Galcerán, Valdivia, Trigueño, Sáenz, Cubaneleco, Piedra, Pedrito y Paco.

Con un entusiasmo enorme, salieron al campo ambos conjuntos jugando unos primeros minutos con gran coraje, anotando buenas arrancadas de parte y parte, pues en este tiempo el juego se desarrolló parejo.

Anotamos un magnífico acose, cuando el reloj marcaba unos 18 minutos de haber dado comienzo el partido, de los «toros», a la puerta defendida por Barquín, malográndose un tanto seguro al no «comparecer» el debutante Sáenz en un colosal tiro de Paquito.

A los 20, García siente el primer «chiflido», muy agudo por cierto, al coger Isaías el cuero e incrustarlo en las mallas.

Después del tanto el partido siguió como en sus comienzos, con un dominio alterno y buenas jugadas de parte y parte, realizadas con rapidez, pero sin que tuviera lugar ningún tanto, terminando el primer tiempo 1x0 a favor de los chicos de Castañeda.

En los comienzos del segundo tiempo, surge el segundo de los «osos», siendo Cusa el anotador, después de que Andrés al tirar le dió al Gallego con el balón y el pie en el estómago, no prestando los jugadores atención al esférico sobre todo García creyendo que el árbitro castigaría mano, pero esto no sucedió y el tanto se dió por válido.

Los asturianos no se amilanan y hacen una colosal arrancada, lo que da lugar a que Cubaneleco anote el de la honrilla, de cabeza, al recibir un buen centro de Sáenz. El reloj marcaba nueve minutos.

Hasta pasados los 25 minutos no sucede nada digno de mencionar y desde entonces tiene lugar un buen tiro de Gallego que rebotó en el larguero y más tarde en ataque asturiano surgieron dos corners y en los que por poco tiene lugar el empate, terminando el partido como ya dijimos 2x1 a favor de los «osos». Dunjó bien.

En la Universidad

Entre «col y col», otra col; dando ahora los resultados de los partidos celebrados por la mañana en la Universidad. De tres partidos celebrados dos fueron empates y sólo una victoria, que tuvo lugar a última hora, cuando los del Nacional batían a los del Seyca por la mínima anotación. Los encuentros anteriores entre Luyanó y Betancourt y Universidad vs. Onital, fueron empates a cero.

Centro Gallego-Hispano

Hispano, 1: Ayra, Panchito, Alberto, Guerra, Lozano, Morales, Panchito II George, Olivera, Amador y Durán.

Centro Gallego, 0: Mario, Bolillo, Chorens, Chuli, Barrios II, Juan, Germán, Mauro, Dávila, Tuñas y Turquito.

Buen juego comienzan dando estos once viéndose amenazada en los primeros instantes la puerta de los hispanófilos, pero después los tiros tienen lugar de parte y parte, con un dominio parejo. Durán pone en peligro a Mario al llevarse un balón gracias a su dribling, que es una de sus mejores dotes futbolísticas. Luego anotamos un buen centro de Pancho II, que Amador remata sin parar pero sin consecuencias. A los 20 sobreviene el único tanto del partido, por obra de Amador que remata un centro magnífico del gran «Pisote». El tiro fué fenomenal.

A partir de ese instante el dominio pertenece a los «tigres» no sobrepasando los galaicos a los medios del Hispano. El primer tiempo acabó con la que había de ser la anotación final.

En el segundo tiempo comienzan dominando los Campeones, teniendo Ayra que jugar mucho para detener todo lo que «escupía» la delantera gallega, ahora más animada, tal vez por la «ducha» o alguna «rociada» Hubo instantes que el empate parecía un hecho pero gracias a la labor desarrollada por los medios y defensas de los hispanófilos, no tuvieron que lamentar el empate, habiendo de cuando en cuando algunas avanzadas de los «tigres» también algo peligrosas, pero sin que en esta parte hubiera anotaciones. Gross muy bien.

Baile en el Luyanó Athletic

El próximo sábado día 11, tendrán los muchachos del Luyanó un colosal baile en sus predios de Municipio y Rosa Enríquez. bailándose desde las 9 p. m. con magníficos conjuntos

Habrá premios a las mejores comparsas, pues el baile es de disfraz, atractivos regalos para las damas y como obsequio especial una figurita futbolística de bronce será sorteada entre los asistentes. Por el entusiasmo que ha despertado este baile, así como el módico precio que ha sido fijado, no dudamos que el sábado no se queja en el Luyanó Athletic.

HABANA MADRID

Resultado de los partidos celebrados ayer tarde en el Habana-Madrid

Primer partido

Pascau y Malluquiza, blancos . . 25
Aguinaga y Azpeitia, azules . . . 21
Ganador: blancos.

Primera quiniela

Ganador: Recalde.

Segundo partido

Recalde y Trecet, blancos 29
Onaindia y Aníbal, azules 30
Ganador: azules.

Segunda quiniela

Ganador: Trecet.

Tercer partido

Malluquiza y Uria, blancos 30
Pedrito y Cubota, azules 17
Ganador: blancos.

Jerry Corrales, popular player del Fortuna que resultó una de las figuras más destacadas en el primer match contra la Universidad. Esta noche lo veremos de nuevo en acción en el Cubaneleco.

Estado actual de los Clubs

Serie A.

	J.	G.	E.	P.	GF.	GC.	P.
Centro Gallego	10	6	2	2	15	5	14
D. Hispano América	10	5	1	4	12	11	11
Iberia F. C.	10	4	2	4	16	11	10
Juventud Asturiana	10	3	2	5	11	17	8
Fuentes Grandes	10	3	1	6	7	17	7

Serie B

	J.	G.	E.	P.	GF.	GC.	P.
Universidad	9	5	3	1	14	7	13
Racing	9	6	0	3	26	9	12
Seyca	10	3	4	3	13	8	10
Onital	10	3	3	4	9	11	9
Nacional	9	3	2	4	5	8	8
Betancourt	9	2	4	3	6	19	8
Luyanó	10	2	2	6	6	26	6

Mentiritas

NO LO CONTRADIGA PORQUE SU CASO ES DE LOS GRAVES.—No resultaron peligrosos los «Tigres» con los «nueve puntos».

NO ME CUENTE ESA PARTE QUE ME EMOCIONA.—Como éste ya le ha ganado muchos partidos el Hispano al C. Gallego en estos últimos tres años.

¿DE VERDAD QUE NO ME ENGAÑA?—Ni Goyo Morales ni Durán, están dando el resultado que de ellos se esperaba.

PERMITAME SONREIRME. —El sábado no se bailará «hasta fuerate» en el Yuyano.

ESTO SI ES VERDAD.—Y continúan las mentiritas.

Dainger Lewis, con un despliegue de velocidad y coraje, batió a Mansco en el handicap alcaldicio

Completamente cojo frente a la Casa Club, dos siglos de sangre azul equina vibraron en sus venas, y bajó la gran monta de Smith, resistió el gran embate final del favoritón.—El Alcalde Beruff Mendieta obtuvo un enorme éxito con la inversión de cinco mil pesos para el Handicap.—La Asociación Nacional de Criadores hará bien en adquirir el nieto de Phalarias y Swynford.—Notas hípicas de la actual temporada en el Hipódromo de Oriental Park

Por «SALVATOR»

Mientras miles de fanáticos temblorosos de emoción presenciaban el gran duelo entre dos valerosos ejemplares de pura sangre, se redactaba un episodio más de la gloriosa historia del turf con un modesto propietario del lomerío montañoso de West Virginia cargando con los laureles y el áureo botín de la victoria merced al coraje y velocidad de un hijo de Carlaris que al llegar a la Habana ni el hípico más documentado había oído siquiera mencionar.

Virgen de victorias, con solo cuatro carreras competidas en sus seis años de vida, su propietario, E. K. Hillman, que lo había adquirido de la manera usual en que un hombre pobre se junta con un mostrenco del turf, que no otra cosa resultan los ejemplares de gran promesa que se inutilizan por defectos y mataduras en los pedales, trajo a Dainger Lewis a la Habana, tras haberlo sometido a todos los cuidados imaginables para lograr que sus patas resistieran el tremendo «shock» que producen mil libras de carne, músculo y hueso avanzando a gran velocidad por encima de una pista moderna.

Y ayer, tras dos salidas anteriores en que el éxito le había sonreído en su segunda aparición, un pur sang todo corazón y pujanza recompensó al dueño pobre, partiendo en la vanguardia desde el timbrazo de partida y manteniéndose en dicha posición frente a los arrestos iniciales del veloz Shoulder Arms y el embate final del favorito Mansco, que timoneado por Don Meade, la sensación floridana, pretendía arrebatarle los honores.

«No Pasarán»

En dicho empeño, dos factores ayudaban a Meade encima de Mansco, el agotamiento de un ejemplar que había cubierto los dos primeros furlones en 22 2-5 y la media milla en 45 3-5, y las dos «manos delanteras» de Dainger Lewis. que frente a la Casa Club cedieron a la presión y lo colocaron prácticamente a la merced de su adversario, pero aún fué cuando el hijo de su padre demostró que por algo se es nieto de Phalaris y de Swynford, las dos sangres equinas más aristocráticas de la vieja Inglaterra.

Olvidándose de su gran dolor y ayudado por el Indio Smith, que con su labor hizo olvidar a los fanáticos los chiflidos que durante las últimas semanas le han dedicado con grán fé y entusiasmo, Dainger Lewis dió tres o cuatro traspiés como si fuera a rendirse ante la dura realidad, pero dos siglos de sangre azul latían en sus venas, y cual si fuera un viejo pollu surgido de las trincheras de Verdún, tornó a morder con entereza el bocado, y poniendo todo el coraje que le quedaba en un postrer esfuerzo final, no dejó que Mansco le alcanzara y pasó por la meta con un tamaño de ventaja separándolo aún de su formidable adversario.

Y entonces cuando la clamorosa multitud se apiñaba en derredor de la caseta de los jueces para aclamar al vencedor y expoliar a los derrotados, ya que ni siquiera en el mundo deportivo olvida el hombre su íntima naturaleza, una extraña visión contemplaron sus pupilas, pues mientras los que habían luchado sin éxito por el dorado vellocino tornaban llenos de vida a desensillar, a lo lejos, doblando la curva del Clavel, el triunfador, sin el jubiloso Smith encima de su ancho lomo, volvía a cumplir con los requisitos del turf, cojo, destrozado, en pésimas condiciones ambas manos, pero con el orgullo brotándole por los poros, satisfecho de que ayer, para él día de los días no había sido remiso en velocidad y coraje, y que si habían de terminar para él los días de lucha en el turff, había coronado su corta vida de gladiador lisiado, con una victoria.

Ritorna Vincitor

Los miles de fanáticos que acudieron ayer al Hipódromo para presenciar una buena carrera, pues el público de Cuba tiene sobrada cultura hípica para saber distinguir cuando se le ofrece un plato bien condimentado distinto del acostumbrado programa veraniego, tributaron un recibimiento de intensa simpatía al ganador, al ex-maiden de dueño pobre que había batido a los invasores floridanos, sanos y montados por dos grandes ases de Hialeah, Don Meade y Ruperto Donoso.

Mansco tuvo la excusa de que fué el último en partir de la barrera, pero colocado en tercer puesto a la media milla mientras Dainger Lewis despachaba a Shoulder Arms en la delantera, hizo su esfuerzo en el momento oportuno, y sólo el valor espartano de Dainger Lewis, haciendole frente al dolor y el cansancio, le impidió que obtuviera el triunfo que esperaban la mayor parte de los espectadores.

El tiempo de 1.11 4-5 es meritorio si tenemos en cuenta que la pista fué bien regada en la noche anterior y que un fuerte viento soplaba de frente a los competidores en toda la recta lejana, restándoles velocidad y gastando parte de las energías que tenían que emplear al enfrentarse con la recta de las angustias.

Exito Enorme

El triunfo de Dainger Lewis en el Handicap no fué solamente del caballo y su dueño E. K. Hillman, que obtuvo $3.840 por su participación en el premio y las cuotas, pues fué también un éxito personal del Alcalde doctor Antonio Beruff Mendieta, que invirtiendo Cinco Mil pesos en una forma que no suelen emplear nuestros más astutos políticos, no solamente colmó todos los ámbitos de Oriental Park, en forma que no se recuerda desde el año 1933 en que Larrinaga ganó el riquísimo Gran Nacional de los $25,000, sino que obtuvo para Cuba la atención fija de una gran parte del pueblo norteamericano, ese gran pueblo amante de los deportes y del «fair play», que tras las emociones del Widener y el rico Santa Anita la tarde anterior querían saber si era posible que Mansco montado por Meade encontraría algún rival capaz de derrotarlo en la Habana.

Figuras sobresalientes en el mundo hípico como Frank Kearns, entrenador de Bull Lea que ganó ayer el rico Widener Cup de $50,000 batiendo a Sir Damion y Stagehand, era uno de los visitantes llegados por aeroplano; Walter Carter, el querido ex trainer del Armonía Stable de reverenciada memoria, y cientos de turistas más gozaron de un día de sol y belleza tropical en el viejo anfiteatro construído por Curley y Brown.

Para Semental

Y antes de terminar, unas pocas palabras, que deben interpretarse como consejos a la Asociación Nacional Cubana de Criadores y a sus entusiastas directivos Ramón Cruselllas, Ernesto Aragón, Antonio Arturo Bustamante, Manolo Cadenas y Eugenio Sosa Jr.

Nunca más se les presentará la oportunidad de hacerse de un semental como Dainger Lewis, nieto de Phalaris y Swynford, dotado de inmensa velocidad, con una dolencia no trasmisible y dotado de un físico de enorme vigor, propio para este clima en que tienden a degenerar, entre otras especies, la equina. Si van a actuar, tienen que hacerlo pronto recordando que cuando se levantó la recría en Argentina y Chile, fué necesario que las personas admiradas hicieran un pequeño sacrificio.

RESULTADO DE LAS CARRERAS DE AYER

45 Day Sunday, MARCH 5 1939 — Weather CLEAR — Track FAST

419 ORIENTAL PARK, CUBA — Purse $400
PRIMERA CARRERA 5 & 1-2 Furlongs 3YO&Up Claiming

342[2] Pekin	116	5	4	3[1]	2[1]	2[nk]	1[hd]	F Frnandz	7-5	2[1/2]
406 Royal Lassie	*106	6	6	5[1]	4[2]	3[1]	2[3]	S Brooks	4	5
396 Mickey's Boy	116[b]	4	5	6[hd]	7[1/2]	5[3]	3[1/2]	M Alvarez	20	20
363 Toltec	116[b]	1	1	1[1/2]	1[1]	1[hd]	4[hd]	V Nodarse	2	4-5
381 Titanical	116	8	7	8[nk]	6[nk]	4[1/2]	5[1/2]	J Hidalgo	10	12
400[4] Hail	111	10	9	9[5]	9[3]	6[1]	6[1/2]	B Goicochea	20	20
312 Arctic Land	*106	7	3	4[hd]	5[hd]	7[1]	7[2]	R Camp	7-5	2
368 Pernoel	*106	9	8	7[2]	8[1]	8[nk]	8[1]	J Alfonso	10	12
363 Silent Monk	*111[b]	2	10	10	10	10	9[hd]	F Cisneros	20	20
382 Miss Lou Ellen	109[b]	3	2	2[1/2]	3[hd]	9[2]	10	A Rodriguz	20	20

P 2:40 Off 2:43 Time 24 49 1:08 1-5
Value to Winner $260—Aevos Stable br g 7 Happy Time—Pocomoke Start GOOD from Stall Gate Won DRIVING Place SAME (C P $500)
Pekin 6 60 3 60 3 20 Royal Lassie 6 60 5 40 Mickey's Boy 5 80

420 ORIENTAL PARK, CUBA — Purse $600
SEGUNDA CARRERA 6 Furlongs 3YO&Up Claiming

380[2]‡Chicken Lady	109[b]	6	6	3[1/2]	2[1/2]	2[1/2]	1[no]	F Frnandz	20	10
344[2] Be Quiet	*106	12	2	1[1/2]	1[1/2]	1[nk]	2[1]	O Benitez	2	2
405[3]‡Sistova	111	8	5	4[hd]	4[hd]	4[1/2]	3[hd]	G Moore	4	10
376[4] Leesburg	*108[b]	9	1	2[1]	3[1]	3[1]	4[1/2]	J Cartwrgt	20	20
389[2] Dark Tyrant	*111[b]	3	9	7[1/2]	7[hd]	5[2]	5[1]	J Shaw	8	8
367[3] Yomer	*107	4	10	5[1]	5[1/2]	6[hd]	6[2]	F Solimena	7-5	7-5
189 Aunt Flor	111[b]	10	4	8[hd]	9[hd]	9[1]	7[nk]	R W Archer	5	5
406[3]‡War Tale	116	1	8	6[1/2]	6[1/2]	7[2]	8[hd]	C W Smith	6	6
376 Isaura	*104	11	3	9[1]	8[1]	8[hd]	9[hd]	J Alfonso	3	10
† 383 Lum Joy	*111[b]	2	12	10[1/2]	10[1/2]	10[2]	10[2]	M Pantone	20	20
† 365‡Grand Anna	111[b]	7	7	11[1]	11[2]	11[2]	11[1]	M Alvarez	20	20
† 385 Phyllis D.	109[b]	5	11	12	12	12	12	AFMartinz	20	20

P 3:11 Off 3:13 Time 23 3-5 48 1:13 3-5
Value to Winner $425—B & E Dominguez b f 4 Jack High—Primerole Start GOOD from Stall Gate Won DRIVING Place SAME (C P $1000)
Chicken Lady 28 80 6 40 3 80 Be Quiet 4 00 4 00 Sistova 5 20

DAILY DOUBLE—PEKIN and CHICKEN LADY $76 80

421 ORIENTAL PARK, CUBA — Purse $600
TERCERA CARRERA 6 Furlongs 3YO&Up Claiming

(374) Virbet	118[b]	5	5	3[1/2]	3[1/2]	2[hd]	1[1/2]	G Moore	6	6
(398) Neighborly	116[b]	10	1	2[4]	1[1/2]	1[1/2]	2[1/2]	AFMartinz	8	8
372[3] Philtrix	*108	2	6	6[1/2]	5[1]	4[1]	3[hd]	T Atkinson	6	6
373[3] Nebraska City	118	1	10	8[hd]	6[hd]	5[1/2]	4[2]	AJ Frnandz	3	2[1/2]
(372) Morlute	113[b]	8	2	1[hd]	2[1]	3[nk]	5[1]	E O Johnson	2	2
† 391 Dawning Hope	115[b]	3	9	10[1/2]	10[1]	8[1]	6[hd]	K Horvath	20	20
†(408) Douglas F.	*113	12	7	4[1]	8[1]	7[hd]	7[nk]	A Gonzalez	8	8
373 Contribute	118[b]	9	3	5[hd]	4[1/2]	6[1]	8[1]	V Nodarse	20	20
398[3] Morvim	*105[b]	11	8	9[nk]	9[hd]	10[1]	9[1/2]	J Shaw	8	8
374[2] Dinain	*113[b]	6	11	11[1]	11[1/2]	11[hd]	10[hd]	H A Turpitt	6	6
† 409[4] Emvee	*110[b]	7	12	12	12	12	11[hd]	J Alfonso	15	15
408[2] Alanova	110	4	4	7[1]	7[hd]	9[1/2]	12	O Pernia	6	6

P 3:44 Off 3:48 Time 23 2-5 47 2-5 1:13 4-5
Value to Winner 425—S Miranda br g 6 Vito—Our Luck Start GOOD from Stall Gate Won DRIVING Place SAME (Claiming Price $700)
Virbet 67 60 16 00 9 80 Neighborly 17 60 7 60 Philtrix 7 80

422 ORIENTAL PARK, CUBA — Purse $600
CUARTA CARRERA 5 & 1-2 Furlongs 3YO&Up Claiming

398[4] Ina Dear	111[b]	2	1	3[2]	3[1/2]	2[1/2]	1[hd]	H Kees	15	15
383[2] Musical Jack	*115[b]	4	3	2[1/2]	1[hd]	1[1/2]	2[3]	T Atkinson	2	2
351[3] Best Butter	*115	1	5	1[1/2]	2[3]	3[1]	3[nk]	J Alfonso	4	4
383[4] High Image	*113[b]	6	7	5[1/2]	4[1]	4[1/2]	4[1]	H Romaine	8	8
(383) Opening Night	115	3	2	4[nk]	5[4]	5[hd]	5[2]	C W Smith	7-5	7-5
(351) Funderburg	*115[b]	7	8	8[4]	7[1]	7[1]	6[nk]	R Camp	7-5	7-5
380[4] Modern Lash	*106[1/2]	5	4	7[2]	6[hd]	6[2]	7[hd]	M Pantone	8	8
404 Don Gomez	114[b]	8	9	9	9	8[1]	8[6]	K Horvath	20	20
——Conventional	*104[b]	9[1/2]	6	6[nk]	8[3]	9	9	S Brooks	20	20

P 4:17 Off 4:28[1/2] Time 23 46 4-5 1:06 2-5
Value to Winner $425—M Katz br m 6 Rip Rap—Betty O'Neal Start GOOD from Stall Gate Won DRIVING Place SAME (C P $1000)
Ina Dear 70 40 15 40 5 40 Musical Jack 3 80 3 00 Best Butter 4 20

423 ORIENTAL PARK, CUBA — Purse $600
QUINTA CARRERA 1 and 1-8 Miles The Miami Claim 3YO&Up

410[2] Bank Holiday	*109	4	1	1[1/2]	1[1/2]	1[1]	1[hd]	1[1]	J Peck	5	5
408[3] Magic Arrow	*109	7	3	2[1/2]	2[1]	2[1/2]	2[1]	2[1/2]	J Alfonso	3	3
374 Brattle	110[b]	5	6	7[1]	5[hd]	4[hd]	3[hd]	3[1]	V Nodarse	20	20
410 Silent Don	114[b]	10	5	5[hd]	6[hd]	5[1/2]	4[1]	4[1]	R L Vedder	2[1/2]	2[1/2]
386[3] Mobile	*109	2	7	8[2]	7[1/2]	8[3]	7[1]	5[hd]	M Pantone	12	12
402[3] Boosel	114[b]	9	4	4[hd]	3[1/2]	3[hd]	5[1/2]	6[nk]	C W Smith	6	6
391[2] Beau Bon	*109[b]	3	8	6[2]	4[hd]	7[2]	8[2]	7[hd]	S Brooks	7 5	7-5
332[4] The Swagman	*109[b]	8	10	10	8[1/2]	6[2]	6[hd]	8[4]	H Romaine	6	6
402[2] Songstone	*106	1	9	9[hd]	9[1]	9[hd]	9[2]	9[6]	F Solimena	8	8
347 Trumont	*102	6	2	3[1/2]	10	10	10	10	R Camp	20	20

P 4:56 Off 4:59 Time 24 49 1:14 3 5 1:41 1-5 1:54 1-5
Value to Winner $425—E Snyder ch g 7 Upset—Ladoga Start GOOD from Stall Gate Won DRIVING Place SAME Bank Holiday outlasted Magic Arrow at the finish The latter faltered at end (C P $700)
Bank Holiday 15 20 5 20 4 80 Magic Arrow 5 20 4 40 Brattle 8 60

424 ORIENTAL PARK, CUBA — Added $5000
SEXTA CARRA 6 Furlongs Ciudad de la Habana Handicap

$(244) Dainger Lewis	116[b]	6	1	1[1/2]	1[1/2]	1[2]	1[1]	C W Smith	7-5	7-5
(360) Mansco	124[b]	5	8	4[hd]	3[4]	3[4]	2[4]	D Meade	7-10	7-10
360[4] Shoulder Arms	120[b]	8	2	2[6]	2[5]	2[1/2]	3[no]	R Donoso	2[1/2]	2[1/2]
360[3] My Surprise	110[b]	2	6	5[nk]	4[hd]	4[1/2]	4[1/2]	O Pernia	6	6
360 Vitelio	112	3	4	3[1]	5[2]	5[1]	5[1/2]	F Frnandz	12	12
$ 375[3] Star Mint	105	7	3	8	8	8	6[hd]	G Witmer	7 5	7-5
384[2] Armagnac	106[b]	1	5	6[1/2]	7[1]	6[hd]	7[1]	F Solimena	12	12
375[2] Ladogan	102[b]	4	7	7[1]	6[1/2]	7[1]	8	T Atkinson	12	12

P 5:30 Off 5:33[1/2] Time 22 2 5 45 3 5 1:11 4-5 $ Coupled
Value to Winner $3,840—E K Hillman ch h 6 Carlaris—Felina II Start GOOD from Stall Gate Won DRIVING Place SAME Dainger Lewis drew away in the stretch but was tiring at the finish and pulled up very lame Mansco came fastest of all through the stretch run Shoulder Arms in near pursuit of the early pace tired in the stretch but outlasted My Surprise The latter finished well from a slow beginning Vitelio had no mishaps in the running Ladogan had no excuses in the running
Dainger Lewis ($ entry) 7 80 3 60 3 00 Mansco 3 00 2 60 Surprise 3 40

425 ORIENTAL PARK,CUBA — Purse $400
SEPTIMA CARRERA 1 Mile & 60 Yards 4YO&Up Claiming

407 Pretty Royal	*110	3	3	3[1/2]	3[hd]	3[hd]	3[1/2]	1[1/2]	A Gonzalez	3	3
(394) Magicienne	109[b]	1	7	7	7	4[1/2]	2[hd]	2[no]	F Frnandz	6-5	6-5
(382) Pass Forward	117	6	5	4[hd]	4[3]	2[3]	1[hd]	3[hd]	C W Smith	10	6
386 Jimmy H	117[b]	5	6	6[hd]	6[1/2]	6[5]	5[4]	4[3]	E Pimienta	2[1/2]	3
410[3] Aunt Carol	112	4	2	5[4]	5[1/2]	5[1]	6[15]	5[2]	AJ Frnandz	6	6
408 Germinie II	*108[b]	2	1	3[1]	1[1]	1[1]	4[nk]	6[15]	H Romaine	15	6
410 Sally Quick	*109[b]	7	4	2[5]	2[1/2]	7	7	7	A Rodriguz	2[1/2]	2[1/2]

P 6:01 Off 6:04 Time 23 4-5 47 3-5 1:13 1:41 1-5 1:45 3-5
Value to Winner-$260 - A del Valle ch m 6 Royal Canopy—Pretty Business Start GOOD from Stall Gate Won DRIVING Place SAME Pretty Royal finished well got up in the final drive (C P $700)
Pretty Royal 7 40 4 00 3 00 Magicienne 3 80 2 80 Pass Forward 3 80

426 ORIENTAL PARK, CUBA — Purse $400
OCTAVA CARRERA 1 and 1-16 Miles 4YO&Up Claiming

340 Sumac	*103[b]	6	3	3[1/2]	1[2]	1[1/2]	1[1/2]	1[1/2]	T Atkinson	2[1/2]	2[1/2]
386 Three Grand	*103[b]	3	2	1[hd]	2[1]	2[1]	2[1]	2[1/2]	R Camp	3	3
289[2] Halloo	113[b]	8	10	10[1]	4[hd]	5[1/2]	4[4]	3[2]	E Gross	2[1/2]	2[1/2]
339 Tut Tut	*108[b]	7	7	7[1/2]	5[1]	3[1/2]	3[1/2]	4[4]	S Brooks	8 5	8-5
397[4] Miss Afa	106	2	8	6[nk]	7[hd]	7[2]	5[1/2]	5[hd]	G Witmer	20	8
400 Noreda	*108	1	1	8[1]	6[1/2]	8[1/2]	7[1]	6[1/2]	A Gonzalez	15	15
413 Tippo Tip	118[b]	11	5	7[1/2]	3[1/2]	4[nk]	6[hd]	7[1]	A Vesseli	15	6
401 Princ Kha'yam	*113	4	9	4[1]	8[1/2]	9[1]	6[2]	8[1/2]	J Cartwrgt	15	15
396 Sun Vestal	108	12	5	5[1/2]	10[3]	10[1/2]	11[1/2]	9[hd]	P Montalvo	5	5
† 355 Portam	113[b]	10	6	12	12	12	9[1]	10[1]	R W Archer	8	8
† 400‡Keewatin	118	5	12	11[1]	11[1]	11[1]	10[1]	11[2]	M Alvarez	20	20
† 406 Sure Gamble	113[b]	9	11	9[1/2]	9[1]	12	12	12	J Guerra	20	20

P 6:32 Off 6:33 Time 24 48 1-5 1:14 2 5 1:41 1:48
Value to Winner $260—J Booker b m 6 Supremus—Anna Mac Start GOOD from Stall Gate Won DRIVING Place SAME Sumac finished out gamely Three Grand held on well at the end (C P $500)
Sumac 9 40 5 20 3 80 Three Grand 5 40 4 20 Halloo 3 20

VA REMEDIOS AL ATLETISMO DE FEMENINAS

Se espera una concurrencia record en las próximas competencias de campo y pista

Una concurrencia record se reunirá, sin duda alguna el próximo día 30 en la pista de la Casa de Beneficencia y Maternidad, cuando se inicien las competencias juveniles menores de 15 años que con entusiasmo organiza Carlos Alfonso, Comisionado de Atletismo de la Asociación Atlética Femenina de Cuba.

Precisamente ayer tuvimos oportunidad de observar el training de las jóvenes atletas del Miramar Yacht Club y podemos decir a ustedes que Troadio Hernández, que es el coach de dicho club, cuenta con magnífico material para este meet. Sin embargo, nos dijo Troadio, no era su intención forzar a sus discípulas, sino más bien aleccionarlas para que pueda alcanzar su mejor forma en competencias posteriores. Troadio no es de los coaches que acostumbran a obtener el máximum de eficiencia de sus atletas en el primer año y nos parece una buena táctica, ya que así sus discípulas no se malograrán como en otras ocasiones hemos visto por estos lares.

También ayer conocimos la noticia exacta de que el Instituto de Remedios participaría en las competencias del día 30. La noticia nos fué ofrecida por la Profesora Lidia López.

Las muchachas de Remedios llevarán como coach a Bautista Aristondo y su equipo lo componen María Caraballo, Adela Carrillo, Eva García, Bertica Retana, Pilar Aristondo y Angela Llerena.

Otro equipo que se presentará en magníficas condiciones será sin duda alguna el de la Universidad que tienen como coachs a Mr. Kendrigan y Sergio Macías.

Nos dicen estos populares mentores que el día 30 el público fanático verá en la pista de la Beneficencia cómo Blanca Rodríguez, Alelí Carbó y Virginia Torr Menéndez se revelaban como magníficas track girls.

Las inscripciones para estas competencias se cerrarán el día 24 de este mes.

Estado de los Clubs de la Liga Social

	J.	G.	P.	E.
Círculo Militar	12	12	0	0
Matanzas	9	6	3	0
Regla	11	7	4	0
Guanabacoa	11	5	5	1
Esso	10	4	5	1
O. Aliados	11	4	7	0
Dep. Acosta	11	2	8	1
Aldecoa	11	1	9	1

LLEGUE A TIEMPO
viaje en
OMNIBUS ALIADOS
TRANSFERENCIAS EN TODOS LOS CRUCEROS
Seguridad — Rapidez — Comodidad.
INFORMACION: U-5944 — QUEJAS: U-5944.

BARRIERON LOS CARIBES EN LA SERIE DE BASEBALL CON EL CONJUNTO DEL REGLA

Los universitarios derrotaron a los reglanos en el tercer match celebrado ayer tarde en

INGRESO OJEDA EN EL CUERPO DE LANZADORES DEL CLUB WASHINGTON

PASO EL CUBANELECO AL PRIMER LUGAR AL DERROTAR AL EQUIPO DEL COLEGIO ESTRELLA

SUPERO EL GUANABACOA AL ALIADOS

Los boys de la Villa de Pepe Antonio cargaron con el triunfo en el segundo match

Buscando un averaje de 500 en el standing de los clubs, los muchachos del Guanabacoa salieron ayer al terreno del stadium Galbán Lobo, inspirados, y lograron un bonito triunfo sobre el conjunto de los Omnibus Aliados al que derrotaron por anotación final de cinco carreras por tres, en el match correspondiente al campeonato de base ball de la Liga Social.

A excepción hecha del quinto acto, en que un momento débil de García, y debilidad de sus compañeros en el fielding, unieron para dar a los vencidos un momento de respiro, en el que anotaron sus tres carreras los guanabacoenses marcaron el paso durante todo el desafío, atacando desde temprano los lanzamientos de A. Jiménez, que defendió el box por los «guagueros». Jiménez y García sostuvieron un buen duelo, que se hubiera podido decidir a favor del primero con mejor ayuda de los suyos.

El score:

O. Aliados

	V.	C.	H.	O.	A.	E.
Miró, cf	2	1	0	6	0	1
Fernández, 3b	4	1	1	1	2	0
Montero, 2b	4	0	0	0	1	0
Hernández, lf-c	4	0	0	1	0	0
Hernández, ss	3	0	0	4	3	0
Boffill, 1b	3	0	0	9	0	1
Arango, rf	3	0	0	0	0	0
Rabassa, c	3	0	0	3	0	1
Jiménez, p	4	1	3	0	5	0
Fernández, lf	1	0	1	0	0	0
Rivero, rf	1	0	0	0	0	0
Hernández,	0	0	0	0	0	0
Totales	32	3	5	24	11	3

Guanabacoa

	V.	C.	H.	O.	A.	E.
López, 2b	3	2	1	3	2	0
Hernández, ss	2	2	2	4	6	1
Tenias, cf	4	0	1	2	1	0
Cristo, lf	4	0	2	2	0	2
Pomares, c	4	0	0	4	2	0
Cheniques, rf	4	0	0	1	1	0
Figarolas, 3b	3	0	0	3	1	1
Maza, 1b	4	0	1	8	0	0
García, p	3	1	0	0	0	0
Totales	31	5	7	27	13	4

Anotación por entradas

O. Aliados	000 030 000—3
Guanabacoa	102 020 00x—5

Sumario:

Empujadores: Hernández, Cristo 4, Montero. Sacrifice: López. Bases robadas, Hernández, López, Fernández. Doble plays: Pomares, López, Ternias a Hernández. Quedados en bases: Aliados 10: Guanabacoa 6. Strike outs: García 1. Jiménez 4. Chenique 1. Bases por bolas: García 6, Jiménez 3. Chenique 1. Dead ball: Jiménez a López. Passed ball: Rabasa. Ganada: Chenique. Pierde: Jiménez. Tiempo: 2-15. Umpires: López y Hernández. Anotador: Guillermo Conejo.

FIRMO JEFF HEATH SU CONTRATO CON EL CLUB DEL CLEVELAND INDIANS

NEW ORLEANS, marzo 5. AP.—Jeff Heath, outfielder de los indios del Cleveland, firmó hoy su contrato para la temporada de 1939, después de una conferencia con el manager Oscar Vitt. Según se cree el contrato le asegura una paga de 11,000 a 12,000 pesos.

La temporada pasada, primera de Heath en las Mayores, significó para él un sueldo de 4.500 dólares, más uno bono de 1,000 pesos al finalizar la season.

La firma del outfielder rebaja a seis la lista de rebeldes del team. Todavía están sin firmar Willis Hudlin, Johnny Broacca, Franck Pytlak, Rollie Hemsley, Earl Averill y Lyn Lary.

EXISTE GRAN INTERES POR EL FORTUNA

El equipo de Cordeiro, que se prepara para la lucha de 1939 jugará el próximo domingo

El próximo domingo comenzará la gran serie cuadrangular de baseball amateur, en la que se verán envueltos cuatro de los equipos más potentes que figuran en el entry del campeonato de la Liga Nacional. El inicio de la serie, tan esperada por los fanáticos, se ha retardado, con motivo de la pelea de Armstrong-Pacho, pero se pondrá en marcha el día doce.

Gracias a la actividad de la asesoría de baseball amateur, a cargo de José Angel Sordo y Pedro Galiana, podrán los fanáticos gozar de un aperitivo hermoso antes de que se ponga en marcha la justa nacional de los aficionados.

En esta serie podrán apreciar los fanáticos las condiciones en que se encuentran cuatro conjuntos que salen figurando en el grupo de los elegidos como posibles favoritos. El Fortuna, a quien muchos quieren considerar como fuera del dinero para esta temporada del 39, asegura que tiene buenas sorpresas reservadas a los fanáticos. Don Reinaldo Cordeiro, un valor positivo entre nuestros actuales pilotos de baseball amateur, conoce su trabajo, y está capacitado para preparar una maquinita championable, para conquistar otro pennant. «Si todo marcha como yo espero, el Fortuna será un contendiente bueno al triunfo», dice Reinaldo, y estas son palabras que hay que tomar en consideración.

El Fortuna está reforzando el conjunto en las posiciones del infield y outfield, y según las últimas noticias llevará un team redondeado al terreno cuando se descorra el telón en la justa que se avecina.

Los blanquinegros de Cordeiro tienen a su cargo el primer turno del programa del próximo domingo 12, frente a los campeones de 1938, azucareros de Hershey, mientras que en segundo turno se enfrentarán Teléfonos y Marina. Son cuatro equipos de primera línea, cuya potencialidad para la competencia podrán apreciar los fanáticos en los juegos de la serie cuadrangular, que se iniciarán el domingo en el Stadium de La Tropical.

EMILIO HA DE JUGAR HOY UN PARTIDO QUE PUEDE CONSAGRARLE

Ganando ocho de los diez últimos partidos, contra jugadores de clase, Emilio merece la distinción de figurar en pareja contra Ibarlucea y Ecenarro, llevando en la zaga al prepotente Joshe Luis. Elizondo jugó muchísimo y Azpiri sorprendió presentándose por encima de su forma. Hoy: gran programa

Por ELADIO SECADES

Con la única excepción de Andrés, hace muchísimo tiempo que a ningún delantero cubano se le pone un partido de la importancia del que juega Emilio esta noche. Cuando se le sacó del grupo de los terceros partidos y se le dió el primer chance en un estelar, nadie podía presumir que Emilio llegase a figurar en una contienda de tanta significación en la carrera de cualquier pelotari joven. En parejas contra delanteros bien destacados en el cuadro del Palacio de los Gritos y en tríos contra Ituarte primero y Pistón, el criollo no tan sólo se sostuvo y se impuso, sino que ha ido desarrollando más y más el volumen de su juego y ha merecido que la Intendencia le ponga contra Tarzán Ibarlucea, con Ugartechea él en la zaga y el otro nada menos que con Ecenarro. Para Emilio es una prueba decisiva y para la pelota vasca en Cuba, un acontecimiento que debe subrayarse en toda su amplia importancia.

Jugando a la pelota Emilio se ha hecho acreedor de esa distinción. El solo hecho de que Eguiluz le prenda los galones que son necesarios para jugar un partido de tal clase, constituye para Emilio un triunfo. Lo que quiere decir que a jugarlo lógicamente debe salir tranquilo y sin prejuicios de miedo escénico. La línea ascendente que le ha conducido a este homenaje y a este premio que rinde la Intendencia al joven cestista, ha sido trazada por su trabajo meritorio. Después de haber ganado muchísimos terceros encuentros en los programas del viejo Caserón, Eguiluz exaltó a Emilio a un partido contra Egozcue. Jugaron él y Mendizábal, contra Niño Fidencio y Maguregui, ganando por un tanto.

Dándole media vuelta a la clavija, pusieron a Emilio y Azpiri, contra Egozcue y Mendizábal y perdió por siete tantos, pero al probar a un jugador joven, que no pueda llegar al tanto final, no quiere decir precisamente que haya fracasado. Emilio jugó mucho, tiró remates, aguantó el tanto. Lució en suma. Probó que puede mantenerse en el grupo y a los pocos días jugó otra vez con Azpiri en la zaga, contra Irigoyen y Celaya, ganando 30 por 87. Rematando con facilidad, castigando bien con el revés y cuajado en la candela del peloteo, fué entonces que pudo ascender un peldaño más en sus aspiraciones, luciendo en la delantera de un trío contra Ituarte: Emilio, Lorenzo y Goitia, contra el Sonámbulo de Motrico y Uriona. Fué éste el choque que suspendió Ituarte cuando su color estaba en veinte tantos por veintidós el color protegido por la mayoría. En ese momento, mientras la pareja estaba rendida, después de haber tenido que librar ocho o nueve tantos con remates y cortadas.

Unos días después, jugó con Azpiri en la zaga, contra Elizondo y Arriola, abordando la meta por dos peldaños y volvieron a enfrentarlo a Ituarte: Emilio, Ugartechea y Ondarres, ante el Cabezón y Ecenarro, pugna que se llevaron los tres de un sólo tirón, dejando a la pareja en trece tantos. El sábado último Emilio, Lorenzo y Ondarres, permitieron tan sólo doce tantos a Pistón y Uriona.

La Empresa, pues, le ha ido dando facilidades de subir a un pelotari que se ganó en el grupo inferior a los estelares el derecho de ascenso y que después ha ido respondiendo plena y satisfactoriamente a todas las pruebas a que le han sometido. La de hoy no tan solo es de trascendencia para él, sino también para la pelota vasca en Cuba, porque representa la consagración de un atleta del patio.

El partido —Emilio y Ugartechea contra Ibarlucea y Ecenarro— es muy fuerte. Pero Emilio está jugando muchísimo y vive el momento en que el profesional de la cesta cree que no puede perder ningún partido, por ceñido que sea. Favorece a Emilio además, el hecho indiscutible de que Ugartechea ha recobrado su juego y bajo la presión de los rebotazos del prepotente, acaso pueda entrar cómodo en sus cuadros y en esas condiciones, la cesta suya se convierte en navaja barbera que produce tajos profundos. Por otra parte, Ibarlucea como está hoy, es el tercer delantero del cuadro y en el último partido que jugó y perdió contra Pistón, hizo en los veinte primeros tantos un ataque formidable.

De los últimos diez partidos jugados, Emilio ha ganado ocho... Con-

Tra Pistón e Ituarte en trío, contra Egozcue, Irigoyen, Elizondo en parejas.

Muy interesante y muy bien jugado el segundo partido de anoche. Duró una eternidad. Parecía grande por Segundo y Celaya, contra Elizondo y Azpiri y el dinero salió por aquellos y por aquellos se mantuvo mientras hubo pelea en la cartonera. Pero acontecieron dos cosas inesperadas: que Elizondo jugó mucho más que en todos sus salidas recientes y que Azpiri, que llevaba muchísimas semanas sin merecer un lucimiento parejo, del tanto uno al treinta, jugó con el aire, con la seguridad y con buena parte del nervio de sus mejores actuaciones en Cuba.

Después del empate a quince, Elizondo y Azpiri devoraron los cartones que les separaba de la meta, ganando con un desnivel de ocho.

A todo éxito, ante un público numeroso, se inauguró el campeonato amateur de cesta, entre los aficionados del «Club Candado» y los del Cerro.

Por carecer de espacio, no dedico al asunto la atención que merece.

He aquí los resultados:

Primer partido: Felipito y Luis, 29 (Candado), contra Alberto y Fernando, 30 (Cerro).

Segundo partido: Octavio y Artaro, 30 (Candado), contra Platón y Suárez, 26 (Cerro).

Tercer partido: Montejo y Antonio, 28 (Candado), contra Lemoine y Oscar, 30 (Cerro).

Cuarto partido: Alfonso y Díaz, 30 (Candado), contra Gerónimo y Sardiñas, 20 (Cerro).

Quinto partido: Eladio y Hevia, 30 (Candado), contra Jesús y Ramos, 26 (Cerro).

Programa oficial para la función de hoy, lunes, a las 8.30 p.m.

PRIMER PARTIDO, a 25 tantos.—Creus e Iriondo, blancos, contra Morales y Arrondo, azules. A sasacar ambos del cuadro 10.

PRIMERA QUINIELA, a 6 tantos.—Ecenarro, Ibarlucea, Ermua, Emilio, Celaya y Ugartechea.

SEGUNDO PARTIDO, a 30 tantos.—Emilio y Ugartechea, blancos, contra Ibarlucea y Ecenarro, azules. A sacar ambos del cuadro 10.

SEGUNDA QUINIELA, a 6 tantos.—Gutiérrez, Maguregui, Areitio, Labat, Ondarrés y Guruceaga.

TERCER PARTIDO, a 30 tantos.—Guruceaga y Maguregui, blancos, contra Labat y Areitio, azules. A sacar ambos del cuadro 10.

Resultado de la función número 136, efectuada ayer, domingo

PRIMER PARTIDO: Ugalde y Alvarez, blancos, 19 tantos; contra Ochoa e Ibarlucea, azules, 25 tantos. Ganaron los azules.

PRIMERA QUINIELA: Elizondo, Celaya I, Segundo, Ugartechea, Azpiri y Arriola. Ganó Segundo.

SEGUNDO PARTIDO: Elizondo y Azpiri, blancos, 30 tantos; contra Segundo y Celaya I, azules, 22 tantos. Ganaron los blancos.

SEGUNDA QUINIELA: Vallejo menor, Eugenio, Goitia, Argarate, Aguirre e Iriondo. Ganó Vallejo menor.

TERCER PARTIDO: Vallejo menor y Goitia, blancos, 24 tantos; contra Argarate y Aguirre, azules, 30 tantos. Ganaron los azules.

ANUNCIA JIMMY DYKES SU OUTFIELD REGULAR PARA ESTA TEMPORADA

PASADENA, California, marzo 5 (AP).—El manager Jimmy Dykes, anunció hoy que el outfield de los White Sox estaría compuesto este verano por Mike Kreevich, Gerald Walker y Henry Steinbacher. Esto deja a Rip Radcliff en el role de relevo.

Todos los players antes mencionados exceptuando a Walker, están en el campo de entrenamiento, Walker está en Hot Springs, Ark., recuperándose de un ataque de influencia.

VA AL FRENTE EL YATE WAKIVA EN LA REGATA SAN PETESBURGO-HABANA

SAN PETESBURGO, Fla., marzo 5 (AP).—Del Cuartel General de Guardacostas reportan esta tarde que el Wakiva iba a la cabeza de los once yates que toman parte en la regata de San Petesburgo-Habana, por dos millas de ventaja.

El guardacosta dice que el Wakiva propiedad de Harkness Edward, de New York, estaba aproximándose a 10 millas al norte de las Tortugas, a las 4:40 p. m.

El Blitzen, propiedad de R. J. Reynolds, Jr., de Winston Salem, va en segundo puesto, y el ganador del año pasado, Starlight, comandado por Albert Fay, de Houston, Texas, mantenía el tercer lugar, a 30 millas del leader.

El Albatros, embarcación cubana comandada por el Dr. Manuel Sordo de la Habana, llegó a yer a este puerto, retrasado cuatro horas, a causa de una explosión en las calderas.

GRAFICAS DEL «BOUT».—En la presente combinación gráfica aparecen tres aspectos de la gran fiesta pugilística celebrada el pasado sábado en el «stadium» de Puentes Grandes. En la fotografía del centro, la cámara sorprendió el momento culminante de la pelea, cuando Pacho era levantado de la lona por el referee Jimmy Braddock después de haber caído knock out. Y a los extremos, el palco del coronel Batista, jefe del Ejército, con sus invitados el coronel González, jefe de la Marina de Guerra; el coronel Galíndez, el doctor César Sánchez y otras personalidades. En el «ring-side», el comandante Mariné, director de Deportes, presencia los combates, satisfecho de haber ofrecido un espectáculo de tal magnitud a los fanáticos cubanos.

DESDE EL RING-SIDE

Por CARLOS SUAREZ

Los fanáticos apuraron a Henry Armstrong con sus silbidos para que le propinara el «knock out» a Pacho. Notable la performance de Sixtico Morales al vencer a Micó

Henry Armstrong aunque ganó como acostumbra por knock out, ello no fué óbice para que bajara del cuadrilátero bajo los silbidos de cerca de diez mil fanáticos que se reunieron en el bello stadium de «La Tropical» para presenciar la gran velada organizada por la Dirección General de Deportes... Desde el primer round hasta que la «Araña Negra» ametralló a Bobby Pacho, estando éste de cara al gran stand, las voces de los fanáticos denotaban un descontento mayúsculo... Ellos pensaban ver otra clase de boxeador en el doble campeón del mundo y se encontraron con un fajador que gana sus peleas confiado en sus condiciones físicas de gran asimilador y fuerte pegador... Yo no creo que en la historia del boxeo se haya dado nunca un caso como el de Henry Armstrong.

Bobby Pacho apenas si hizo resistencia. Marcó algunos puntos en el segundo y tercer round, pero nada más. Realmente ofrecía la impresión del hombre acobardado que pegaba sus golpes con cierto temor de que el momento final llegara y él mismo lo produjera al hostigar a la máquina destructora que tenía en frente. Como en efecto sucedió; así como la rechifla se hizo general y Armstrong se dió cuenta que tenía que poner fin a aquello para que su gran cartel de peleador excepcional no fuera a sufrir algún contratiempo en el animo de los fanáticos cubanos que estaban allí reunidos, única y exclusivamente para verle liquidar a Bobby Pacho por knock out.

Jimmy Braddock ni se tomó el trabajo de contar los diez segundos reglamentarios; tan pronto vió caer a Pacho víctima de un barrage de izquierdas y derechas de la «Araña Negra», se inclinó reflejando compasión en su rostro, para levantar al valiente que había caído y que sumaba un eslabón más en la cadena de knock outs que en los últimos años ha confeccionado el ahijado de Eddie Mead.

LA REAPARICION DE SIXTO.

La sorpresa de la noche la ofreció Sixtico Morales, el valiente manzanillero, al propinarle una soberana paliza a José Micó, la maravilla hispana de Manolo Braña, en diez rounds. Micó estaba fuera de forma. De lo contrario se nos hace difícil creer que Sixtico, pese a haber realizado la mejor performance de su carrera, le hubiera ganado con la facilidad que lo hizo.

En el cuarto round, saliendo de un clinch, Sixtico conectó con una izquierda de swing a Micó en la quijada y éste estuvo en contacto con la lona. Fué el principio del fin, pues de ahí en adelante Morales mantuvo la ofensiva y dió cuenta de su adversario fácilmente.

Hay que esperar que la Comisión Nacional de Boxeo acepte como bueno un reto de Sixtico al campeón light weight, pues el orgullo de Mendigutía demostró hallarse como nunca.

El resto de las peleas todas fueron buenas y caliente la de Coego y Pedroso, que fué un constante cambio de derechas por izquierdas en que vimos salir más mal parado al campeón. No obstante, estimamos que la ventaja de Pedroso fué pequeña y no había margen para declarar vencedor al peleador de la Marina de Guerra, coachado por Willy del Pino.

Otro que se presentó bien fué Rebollar, que redujo a cero a «Romo» Chávez, el mexicano de Luis Parga, quien recibió una de esas palizas que hacen historia, en ocho rounds.

Indudablemente tenemos que felicitar al comandante Jaime Mariné por sus esfuerzos para presentarnos a Henry Armstrong en la Habana, pues aunque, como ya dejamos anotado, la concurrencia recibió su victoria con una serenata de silbidos que nunca olvidará el doble campeón del mundo, suya no es la culpa. El creyó oportuno presentar al peleador más destacado del orde después de Joe Louis y eso es suficiente para que le estemos reconocidos.

El resto de las peleas bien valieron el «dollar» de entrada.

PEDRITO Y CUBOTA FIGURAN EN EL ESTELAR DE HOY EN EL FRONTON HABANA-MADRID

La magnífica pareja se enfrentará al dúo que constituyen Recalde y Uria, en el segundo partido de la tarde. Machín y Escarza cubren el primer partido contra Severino y Sola

La pareja de Onaindia y Aníbal fué la ganadora de ayer tarde en el estelar del programa de la Bombonera, que resultó un partido sensacionalísimo. Recalde y Trecet, dos ases del deporte de la cesta, jugando con gran inspiración, tuvieron que aceptar la caída frente al dúo de los azules en un partido de final espectacular. Los blancos, a pesar del esfuerzo noble realizado, fueron dejados en 29 tantos, después de batallar durante un buen rato por la victoria.

Anteriormente Pascau y Malluquiza habían dejado en 21 tantos a Aguinaga y Azpeitia, en otro partido de alta tensión. Para la tarde de hoy, comenzando como de costumbre, a las tres en punto, la dirección del Habana-Madrid ha confeccionado otro plato sabroso para los aficionados. El programa, que está señalado para comenzar a las tres de la tarde, presenta en el partido a 25 tantos a Severino y Solá, frente a un dúo peligroso constituído por Machín y Escarza, estando el estelar en manos de Pedrito y Cubota, frente a Recalde y Uria.

Programa para esta tarde a las tres

PRIMER PARTIDO a 25 tantos. Severino y Sola, blancos, contra Machín y Escarza, azules. A sacar ambos del cuadro 14 y medio.

PRIMERA QUINIELA a 6 tantos. Severino, Sola, Recalde Escarza, Cubota, Machin.

SEGUNDO PARTIDO a 30 tantos. Pedrito y Cubota, blancos, contra Recalde y Uria, azules. A sacar los primeros del cuadro 14, y los segundos del 14 y medio.

SEGUNDA QUINIELA a 6 tantos. Uria, Salvador, Buendía, Aguinaga, Malluquiza, Pedrito.

TERCER PARTIDO a 30 tantos. Salvador y Buendía, blancos, contra Aguinaga y Malluquiza, azules. A sacar ambos del cuadro 14 y medio.

OTRO LANZADOR CUBANO ENTRA A FORMAR PARTE DEL CLUB WASHINGTON

ORLANDO, Fla., marzo 5. AP.—Los Senadores del Washington agregaron hoy otro extranjero al cuerpo de lanzadores novatos, con la adición de Alejandro Ojeda, de 20 años, pitcher derecho cubano.

Joe Cambria, el scout que ha traído cinco cubanos y un suramericano a los Senadores, dijo que creía a Ojeda en condiciones ya de entrar en las Mayores.

PIERDEN LOS YANKEES EL SERVICIO DEL LANZADOR DERECHO SPUL CHADLERX

ST. PETESBURGO, Fla. marzo 5. (AP).—La primera nube apareció hoy sobre el cielo de los yankees del New York en la forma de un reporte del Dr. R. E. Walsh, de que el pitcher Spud Chandler será una pérdida total para el club hasta mediados de temporada, ha causa de un tobillo fracturado.

El médico del club visitó a Chandler en Atlanta, Ga., le examinó el pie con rayos Z, y consultó con el doctor que estuvo asistiendo al hurler yankee. Chandler se fracturó el tobillo cuando realizaba su entrenamiento en el stadium de la Universidad de Georgia.

GANO EL CUBANELECO AL ESTRELLA; EL TELEFONOS PERDIO vs. EL SEPULVEDA

Juanita Trueba realizó una buena labor por las eléctricas, que sorprendieron al ganar. El Sepúlveda dió una hermosa exhibición en el segundo, al ganar en tiempo extra

Dos interesantes y reñidos encuentros resultaron los celebrados anoche en el floor del club Cubaneleco, correspondiente al campeonato senior de basket ball de la Asociación Atlética Femenina de Cuba. Ante un público numeroso, que fué a llenar las graderías eléctricas, las chiquillas del club, encabezadas por Juanita Trueba, Tetí Quiñones y Nereida Gay, se apuntaron un buen triunfo sobre el quinteto del Estrella, por anotación final de 15x23. En el segundo match el Sepúlveda, en tiempo extra, superó al Teléfonos, por score de 33x29.

Las eléctricas jugaron ayer mejor que en su primera salida al piso, y lograron arrebatarle al Estrella la posición de líder en la justa, haciéndoles sufrir su primera derrota. Juanita Trueba, que va cogiendo el paso, fué la mejor anotadora, y realizó un juego en general bastante efectivo. Tocavía algo lenta en sus jugadas, y sin esa soltura natural que la convirtió en una de las jugadoras más notables hace años.

El Estrella luchó bien, pero no pudo hacer mucho, al fallarle algunas de sus figuras. Después que las eléctricas tomaron la dirección del match, anotando cinco puntos en el primer cuarto, mientras que sus contrarias se quedaban en cero, el equipo de Cuca Gómez Roca hizo un esfuerzo bueno en la segunda mitad del primer half, para llevar siete punto al score, terminando el tiempo a tres puntos de sus rivales.

En el tercer quarter las campeonas juniors dieron su mejor demostración, logrando un empate a doce puntos, pero el cuarto final no pudo llevarse al mismo tren, y el Cubaneleco se colocó a la cabeza, para llegar al score final con que finalizó el encuentro

En el segundo juego de la noche se registró una lucha formidable entre las representaciones del Teléfonos y Sepúlveda, en la que las muchachitas de Doña Adelina dieron una buena demostración de clase y coraje, ganando 33x29. Arrebatando a sus contrarias un triunfo que parecía asegurado, las sepulvedistas obtuvieron un empate en segundo lugar con el Estrella.

Marta Colón, la magnífica forward de las vencedoras, y Raquel Jacquet, fueron las dos heroínas de la jornada. Con sus goals oportunos hicieron posible la victoria del Sepúlveda. El equipo abrió flojo, y permitió que el Teléfonos, con Haidée Fernández en papel de anotadora efectiva, tomara la delantera, 8 por 2, pero levantó el espíritu en el segundo cuarto, y se colocaron al finalizar el half 12x14.

Las chiquillas jugaron fuerte, y comenzaron a salir por cuatro fouls reglamentarias, tocando en esto la peor parte al Sepúlveda, que pronto quedó con sólo cuatro jugadoras en el terreno. Luchando cuatro contra cinco, las chiquillas hicieron un esfuerzo notable y se mantuvieron peleando hasta el final. Una venjada de dos puntos a favor del Teléfonos, cuando sólo faltaban segundos, fué destruída por un buen goal de Mirta Castro, que empató el juego a 25 puntos. Otra canasta telefónica, y un goal precioso de María Colón, provocaron otro empate a 27 puntos, terminando así el juego. En el tiempo extra las vencedoras continuaron rindiendo la labor extraordinaria, y dos canastas de Raquel Jacquet, unidas a una de Marta Calón aseguraron el triunfo del conjunto.

F. Menéndez.

Estrella

	Fig.	Fog.	Fc.
B. Giroud f	2	0	2
M. Foyo f	0	1	3
H. Varona c	0	0	0
M. Hernández g	3	0	1
O. Fernández c	1	1	4
P. Lanz f	0	0	0
Totales	6	3	11

Cubaneleco

	Fig.	Fog.	Fc.
M. Riera f	1	2	3
E. Quiñones f	2	0	0
J. Trueba c	3	1	1
L. Navarrete g	1	2	1
N. Gay g	2	0	3
Z. Gay g	0	0	0
C. Bermúdez f	0	0	0
C. Méndez g	0	0	2
Totales	9	5	10

RESULTADO:

Estrella	7	8	15
Cubaneleco	11	12	23

Referee: B. Rodríguez.
Umpire: J. Lagartera.
Anotador: G. Díaz.
Cronometrista: I. Ruiz.
Jugado en el floor del Cubaneleco.
Fecha: marzo 5-939.

Teléfonos

	Fig.	Fog.	Fc.
H. Fernández f	3	4	0
O. Azcue f	1	2	4
R. Luján c	0	0	3
E. Morera g	2	2	3
V. Perera g	1	1	4
A. Sauvalle f	2	1	2
C. Pérez g	0	1	1
M. García f	0	0	0
H. Acosta f	0	0	0
Totales	9	11	21

Sepúlveda

	Fig.	Fog.	Fc.
R. Jacquet f	2	3	2
M. Colón f	6	5	2
M. Salmón c	1	0	4
C. Colón g	1	1	4
A. Moenk g	1	0	4
F. Viamontes c	0	0	4
M. Castro g	1	0	1
S. Osuna c	0	0	0
Totales	12	9	21

RESULTADO:

Teléfonos	14	15	29
Sepúlveda	12	11	33

Referee: J. Lagostera.
Umpire: B. Rodríguez.
Anotador: G. Díaz.
Cronometrista: I. Ruiz.
Jugado en el floor del Cubaneleco.
Fecha: marzo 5-939.

El extraño caso de Melio Betina a quien hicieron campeón en N. York, porque bate un tambor

Por WALTER R. DOUGLASS
(De nuestra Redacción en Nueva York)

NUEVA YORK, (Exclusivo). —La Comisión Atlética del Estado de Nueva York padece de astigmatismo. Padece también de sordera. Pero tiene un sentido muy elevado de lo que constituye un chiste. Y sabe fomentar una justa para la adquisición de un campeonato de boxeo de modo que todo el mundo quede contento.

Porque he querido suponer que la justa bendecida por el general John J. Phelan, distinguido Presidente de la Comisión Atlética de Nueva York, para el campeonato que Phelan cree se quedó vacante al pelear John Henry Lewis con Joe Louis, fué uno de esos conciertos humorísticos que suelen dar en algunos sectores para mantener al público contento.

Quiero imaginar que el general Phelan estaba hastiado de ver buenah y malas peleas en el Madison Square Garden y se dijo: «Ya el público ha visto bastante; ahora hay que divertirlo; les daremos un concierto musical». Y agitó las cartas que tenía en su sombrero. Misteriosamente salieron del sombrero del buen general tres objetos extraños: un pugilista antiguo y maltrecho; un batidor de tambor y un prestidigitador que también es hipnotista. Este excelente potpourrí fué ofrecido a los pacientes fanáticos neoyorquinos con el pseudónimo de un desafío por un campeonato. é

Se dijo que el campeonato semicompleto estaba vacante. No importaba que en el resto del mundo se considerase como campeón de dicha división a John Henry Lewis. Poco importaba que Lewis esté aun sin derrotar en su propia división. Era suficiente el saber que John Henry había peleado y perdido ,aunque la pelea y la pérdida hubiera tenido lugar bajo una divisa distinta de la del campeonato semi-completo.

La comisión neoyorquina encontró en los viejos cronicones del boxeo el nombre de un pobre moreno que se llamaba Tiger Jack Fox. Tiger, quiere decir «Tigre». La comisión del general Phelan imaginó que el Fox—que quiere decir zorro—era todo un tigre en ferocidad y un zorro en astucia. «¡Este es el hombre!» exclamó el viejo general. Solo faltaba un «contendiente». Y del pueblo de Beacon, a orillas del Hudson, un italianito hipnotista llamado Jimmy Grippo, quien hipnotizó a general haciéndole creer que un músico que tenía en su finca sabía boxear. Ese fué el contendiente.

Supongo que no hay en el mundo un público más tolerante y benigno que el de Nueva York. Se tragaron la publicidad sobre el Tigre y el peleador de Beacon, cuyo nombre creo que era Melio Bettina. Se reunieron dos o tres mil personas en el Garden para ver la pelea que tanto la Comisión como el empresario Mike Jacobs, alegaron que era por «el campeonato dejado vacante por John Henry Lewis».

De Beacon bajaron a Nueva York unos 6.000 paisanos de Bettina y su piloto, el hipnotista Grippo. Trajeron una enorme orquesta y el supuesto boxeador batía el tambor de la banda. Y el decrépito Tiger Jake Fox vió la orquesta, oyó el tambor y se dejó mirar del hipnotista Grippo. Esta combinación fué demasiado para sus nervios.

Dicen los cronicones del boxeo que Jawe Tiger Fox fué noqueado técnicamente—no podía ser en otra forma—en el noveno asalto de la pelea celebrada en el Madison Square Garden, el viernes 3 de febrero de 1939, por Melio Bettina. Quiero imaginar que fué eso lo que sucedió en el Garden. No lo sé. Me quedé dormido des-

VENCIO AYER EL REGLA AL ALDECOA, 9x1

Los sotaneros no pudieron hacer nada frente al lanzador González que estaba efectivo

El Regla Yatch Club hizo ayer, un noble esfuerzo en la lucha por el segundo lugar de la contienda de base ball de la Liga Social, y derrotó a los sotaneros del Aldecoa, en el primer encuentro del programa celebrado en Galbán Lobo. Bateando un total de 10 hits, de los cuales se repartieron ocho a pares Angelo, Hernández, De la Paz y González, los reglanos superaron a sus contrarios por score de nueve carreras por una.

Aldecoa

	V.	C.	H.	O.	A.	E.
Peña, 3b	4	0	1	1	2	1
Marrero, lf	2	0	1	1	0	0
Baluja, 1b	3	1	0	6	0	0
Martínez, 2b	1	0	1	2	3	3
Martínez, rf-lf	4	0	2	6	0	0
Sotolongo, cf	4	0	0	1	1	0
Bravo, ss	4	0	0	4	2	0
Martínez, c	3	0	0	2	0	0
León, p	2	0	0	0	5	0
Alvarez, 2b-rf	2	0	0	1	2	0
Pineda, 2b	0	0	0	0	1	0
Chao, a	1	0	0	0	0	0
Totales	30	1	5	24	16	4

Regla

	V.	C.	H.	O.	A.	E.
Durán, 2b	3	2	1	2	1	0
Angelo, rf	5	1	2	1	0	0
Gómez, lf	4	1	1	2	0	0
Fernández, 1b	2	0	0	1	1	0
Fernández, cf	4	0	0	3	1	0
Hernández, ss	5	2	2	3	2	0
Gómez, 3b	2	1	0	0	1	0
De la Paz, c	3	1	2	12	0	0
Espinosa, 1b	1	0	0	3	0	0
González, p	4	1	2	0	1	0
Totales	33	9	10	27	7	0

Aldecoa	100 000 000—1
Regla Y Club	230 102 10x—9

TENNIS

(Por Luis MORENO)

El Almendares Tennis Club y la Universidad Nacional, los dos teams finalistas en el torneo de Segundones, comenzaron su interesante serie final el sábado pasado en los courts del Almendares Tennis Club, constituyendo el triunfo de Andrés Meana, el veterano almendarista, sobre el veterano y eficiente Andrés Etcheverry, el punto culminante del inicio de esta serie.

Andrés Meana, jugando con unos strokes desconcertantes y buscando siempre el lugar más vulnerable del representante de la Universidad, sorprendió a todo el mundo, incluso a sí mismo, derrotando a su contrincante en tres sets, admirablemente bien jugados por ambas partes, aunque el juego de Etcheverry careció por completo de seguridad en muchas de las ocasiones. Meana ganó con score de 2 por 6, 6 por 2 y 8 por 6.

En los otros matches del sábado, Henri Le Bienvenó derrotó a Andrés Pérez Chaumont 7 por 5 y 6 por 1; Roberto Lents le ganó a Gustabo Huber, de la Universidad, 6 por 3 y 6 por 2, mientras que el único punto que capturó el team del Alma Máter se debió al rac

Noticias Católicas

Una viva demostración de fe católica resultó la excursión a Catalina de Güines

Por el Papa y por la Patria pidió el Padre Basterrechea que se ofreciese la Comunión reparadora

La mañana del primer domingo del mes de marzo. Una mañana espléndida de temperatura agradable, de brisas acariciadoras, de trinos de aves en los ramajes y de luces del cielo en los espíritus. Partió una veintena de ómnibus al poblado pequeño de Catalina de Güines, distante sesenta kilómetros de la capital. En los ómnibus, varios cientos de peregrinos, que iban al pequeño y oculto sagrario lejano de la iglesia de aquel pueblo, para llamar a la puerta de él y decirle al Jesús que se encuentra abandonado de muchos, que muchos son también los que le aman y le reconocen y van con gusto a buscarle en esos lugares espiritualmente tristes, porque no se acercan, las almas, a calentarse en la llama del divino amor.

Todo en la mañana era oración. Todo era cántico a Dios. Hasta el silencio, en muchos, era reconocimiento de la grandeza, de la emoción del momento.

Y llegando al poblado...

Llegando al poblado repicaron las campanas. Vueltas y más vueltas dadas con énfasis a los pequeños bronces del campanario. Aquellas campanas no son como las de las catedrales. Distan mucho de serlo. Pero saltaban de júbilo con el brío y con la insistencia de los corazones que las impulsaban.

Calle arriba, encabezando la gran procesión que se encaminó a la iglesia, iba el franciscano organizador y director de la excursión: el Reverendo Padre Guillermo Basterrechea, y a su lado el Párroco de Catalina de Güines, Rvdo. P. Andrés Untsins, que acudió a recibir a los excursionistas.

En la iglesita

Muy pequeña es la iglesia de Catalina de Güines. Muy sencilla, como ha de serlo en un pueblo de recursos escasos. No cupieron en su totalidad los peregrinos; pero todo el mundo se sintió contento. Quien no tuvo que quedar a la puerta de la iglesia se vió privado de asiento al penetrar en ella, mas, ¿qué valen estos pequeñísimos sacrificios para ser ofrecidos a todo un Dios? El más lejano al altar, puede ser que encontrara, allá dentro del sagrario que se iba a visitar, el puesto más cercano a Jesús. El más incómodo puede haber sido, quizás, el mejor acogido espiritualmente en la casita pobre donde Jesús vive, conformándose, por el amor de los humanos, con su triste soledad.

Por el Papa y por la Patria

Habló elocuentemente el Rvdo. P. Guillermo Basterrechea. Su palabra fervorosa, emocionada en todos los momentos—porque este Padre se emociona siempre al hablar de Jesús Sacramentado—, encontró eco en el corazón de todos los asistentes. Pidió amor para Cristo por todos los que no le aman, alabanzas por todos los que no le alaban, veneración y reconocimiento como Dios y como Rey, por todos los que—inconscientes más que malos, tal vez—le niegan.

Pidió por el Padre Santo reinante, Su Santidad Pío XII, que acaba de ser elegido, rogando a los fieles que ofrecieran la comunión—aquella magnífica comunión de medio millar de almas—por el buen fruto de su labor al frente de la Iglesia Católica, la obra directa de Jesucristo. Y encomendó también que, en esta comunión, se rogara mucho por la Patria, esta hermosa Patria nuestra, para que el reino de Cristo, reino de paz, se asentara siempre en ella.

Más que los conceptos, con ser éstos siempre elocuentes y acertados, influye en el auditorio la convicción íntima de la palabra del Padre Guillermo. Es un místico, es un fervoroso: es un franciscano.

La comunión

El Párroco, que ofició en la misa, y el director y organizador de la excursión, Rvdo. P. Guillermo, distribuyeron la sagrada forma. Con gran trabajo; pero con sumo orden, fueron desfilando los fieles. Nunca se vió tan concurrida la mesa eucarística del pueblo de Catalina de Güines. Cantos algunos habrán resonado tal vez tan íntimos, tan dulces, como los que se elevaban, durante la Comunión, en el pequeño coro de la iglesita, por el conjunto de voces infantiles que desde el principio de la misa se dejó escuchar.

El desayuno

Fué ofrecido en un lugar cercano. Como en la iglesia hubo dificultad para que todos los excursionistas pudieran entrar; pero la solicitud y buena dirección de los Padres salvaron todos los obstáculos. Cada uno llevaba, además, el deseo de ofrecer algo a Dios y los pequeños inconvenientes o las pequeñas mortificaciones son, en estos casos, hasta agradables, puesto que constituyen una ofrenda espiritual, más valiosa que una flor o un objeto.

La procesión

Llevado en triunfo el Santísimo Sacramento en la pequeña custodia, se dió la vuelta, en procesión, a la iglesia. Durante todo el trayecto se cantó con entusiasmo y fervor. Dirigía el canto el P. Guillermo, quien había vuelto a hacer una exhortación a los fieles antes de la procesión. Terminó con un ¡viva! que dieron todos de corazón, al Santísimo Sacramento del altar, a la Iglesia Católica, a Su Santidad el Papa Pío XII...

Hacia la Habana

Y repicando también las campanas, partió la magnífica excursión, de regreso a la Habana. Con la modestia de siempre, pasando desapercibida entre todos, como es su especialidad, iba la presidenta de las Marías de los Sagrarios, señora Blanca García Montes de Terry. Una María como aquellas de la Cruz: callada; pero fervorosa, más humilde y más escondida cuanto más—porque lo merece—se le estima. Al felicitar al celoso director de las Marías de los Sagrarios, es de justicia tener también una frase de elogio para la digna presidenta de ellas, que tan bien sabe copiar la sencillez y la humildad franciscanas.

Una mañana de gloria fué la del primer domingo del mes de marzo. Repiquen las campanas y alégrense los corazones. Cristo vive y Cristo reina, y Cristo no ha de dejar de imperar en un pueblo, en una nación, mientras guíen a sus ovejas pastores como aquel que iba, por la calle que va a la iglesia de Catalina de Güines, a la cabeza de la procesión...

C. M. L.

HONRAS FUNEBRES POR EL ETERNO DESCANSO DEL SEÑOR ANGEL PURON

El señor Manuel Purón Díaz, muy estimado comerciante de la Calzada de Monte, nuestro suscriptor y anunciante, ha tenido el inmenso dolor de perder a su anciano padre, también del comercio de esta plaza, cumpliendo con el deber de amantísimo hijo de rogar por el eterno descanso del amantísimo padre, el señor Angel Purón Samoharro, fallecido a principios del actual mes de febrero, confortado con los Santos Sacramentos y la Bendición Papal, celebró el jueves 16 del corriente mes, solemnes honras fúnebres en la iglesia de San Francisco, a las 9 de la mañana, siendo presididas por él, en unión de su distinguida esposa e hijas; su hermano Ramón, los presidentes y vice presidentes de la V. O. Tercera de San Francisco Caballeros de Colón, Caballeros Católicos, Agrupación Católica Universitaria, Masculina y Femenina, Sección Adoradora Nocturna de la Habana y de la Asociación de Comerciantes de la Calzada de Monte, de cuyas colectividades forma parte el señor Manuel Purón y Díaz.

Asistieron numerosos miembros de estas colectividades, todo el personal de su casa comercial, «La Luisita» y numerosísimos fieles, pues el señor Purón goza de alto prestigio, por su virtud, laboriosidad e inteligencia cultísima.

Oficiaron en la solemnísima misa y responso, los RR. PP. Franciscanos fray Pablo de Lete, guardián de la Comunidad de PP. Franciscanos de la Habana, fray Guillermo Basterrechea, vicario de la misma y fray Juan Ibabe, O. F. M., de Ministro de Ceremonia, el Hermano fray Leonardo de Jesús León, quien así mismo, erigió suntuoso túmulo y cubrió el templo de crespones de luto.

La parte musical, la interpretaron con imponente solemnidad el gran Coro Franciscano de la Habana y la celebérrima «Escolanía «San Francisco», integrada por unos 50 tiples, los cuales, ha convertido el Hermano fray Angel Arguinchona, en perfectísimos cantores, que interpretan de manera magistral, las producciones musicales de los más reputados compositores.

La parte de órgano, magistralmente ejecutada, por el R. P., fray Estanislao Sudupre, O.F.M., que ejerce el cargo de organista de esta iglesia.

Resultó una grandiosa ofrenda piadosa al finado señor Angel Purón y Samoharro y una imponentísima manifestación de duelo para el Hermano Manuel Purón, que aunque, con tan triste motivo ha avisto públicamente, cuanto se le aprecia por todos los sectores sociales.

Reiteramos al fervoroso Terciario Franciscano, nuestro pésame que hacemos extensivo a sus familiares.

Para su amantísimo padre, nuestras humildes oraciones de Terciario franciscano y Adorador nocturno de J. S.

Gabriel Blanco.

SUSCRIBASE Y ANUNCIESE EN EL «DIARIO DE LA MARINA»

ACTOS CATOLICOS QUE SE ANUNCIAN PARA MAÑANA EN LAS DIVERSAS IGLESIAS

Fiesta a Santo Tomás de Aquino en la iglesia de San Juan de Letrán

La Venerable comunidad de Padres Dominicos de la iglesia de San Juan de Letrán, sita en 19 y J en el Vedado, celebran la fiesta anual de Santo Tomás de Aquino, Patrono Universal de Universidades, Institutos, Liceos, Seminarios, Colegios y Escuelas Católicas.

A las nueve de la mañana misa solemne con orquesta y escogidas voces.

El panegírico está a cargo de un Padre Redentorista.

Presidirá la gran función, el Excmo y Rvdmo Señor Arzobispo Monseñor Ruiz.

El prior de los Padres Dominicos, R. P. Pedro Delgado, se complace en invitar al clero regular y secular Seminario Conciliar de San Carlos y San Ambrosio, Venerables Ordenes Terceras y Agrupación Católica Universitaria, masculina y femenina, Caballeros de Colón, Caballeros Católicos de Cuba, Federación de la Juventud Católica Cubana, Juventud Carmelo Praga, Asociaciones del Rosario Perpetuo, Colegios y Escuelas Católicas y a los fieles, a tan solemne fiesta en honor y gloria del Angel de las Escuelas.

En San Francisco

La Pía Unión de San Antonio de Padua de la iglesia de San Francisco celebra los solemnes cultos del Primer martes de mes:

Por la mañana a las 7 y 30 y 9 de la mañana.

Por la tarde a las cinco:

El Jubileo circular

En la iglesia del Cerro, el Jubileo Circular.

La exposición de . D. M. después de la última misa, que en esta iglesia se celebre.

A las cinco de la tarde, Santo Rosario, visita a Jesús Sacramentado, cánticos, bendición y reserva.

En la iglesia de Reina

Las Huerfanitas del Colegio Asilo San Vicente de Paúl celebran en la iglesia de Reina a las ocho de la mañana, los cultos del primer martes, a los cuales invitan a sus protectores y favorecedores, a los cuales obsequiará con piadosos recordatorios.

En María Auxiliadora

Los martes perpetuos de San Juan Bosco.

Por la mañana a las ocho.

Por la tarde a las cinco.

En los demás templos

Por la mañana, los cultos del primer martes de San Antonio de Padua.

Por la tarde, Santo Rosario, lectura espiritual y visita a Jesús en el Santísimo Sacramento del altar.

Santas misiones

En las iglesias parroquiales de Jesús del Monte y Nuestra Señora del Carmen durante la actual semana, como preparación a la Santa Visita Pastoral.

Están a cargo de los Padres Redentoristas y Carmelitas, respectivamente.

Los quince jueves en la iglesia de Reina

El nueve de marzo próximo, comenzará el Apostolado de la Oración de Reina, los quince jueves Eucarísticos, que con frutos tan consoladores viene ofreciendo al Corazón Santísimo de Jesús año tras año.

El ejercicio de los quince jueves con Exposición del Santísimo, Rosario, Letanías, sermón, y bendición, tendrá lugar a las cuatro y media de la tarde.

Pero el Apostolado de la Oración de Reina desea algo más, invita a todos sus socios y a todos los amantes del Corazón de Jesús, para que antes de dedicarse a sus ocupaciones habituales se acerquen a recibirle en la Sagrada comunión los jueves por la mañana, ofreciendo así a su Corazón Santísimo aquel consolador homenaje que todos pudimos admirar en años anteriores, cuando desde las seis y media de la mañana no cesaba de distribuirse la Sagrada Comunión.

El Corazón de Jesús, espera, pues, a sus devotos en la Sagrada Mesa, por la mañana, y en los solemnes cultos de la tarde para derramar, sobre cuantos le honren los tesoros de sus gracias y bendiciones.

¡Comenzad todos los quince jueves, el día nueve de marzo!

A los Congregantes de Jesús Crucificado y su Madre Dolorosa

Debido a ser Primer Viernes de Mes, el viernes 3 de abril y celebrar el Apostolado de la Oración los cultos de Adoración y reparación al Corazón de Jesús, a las 8 de la mañana los del Tercer Viernes de Jesús Crucificado, se verificarán a las 9 de la mañana, con el mismo programa de los viernes anteriores. Después de estos cultos de Jesús Crucificado, se expondrá el Santísimo Sacramento el cual será reservado a las 5 de la tarde, después de los cultos del Apostolado. A continuación de la reserva, será el Vía-Crucis por ser Viernes de Cuaresma.

PROFESIONALES

1 ABOGADOS Y NOTARIOS.

DIVORCIOS OCHO DIAS. PENSIONES y Jubilaciones quince días tramitación rápida de asuntos: Civiles, Criminales, Administrativos, de lo Contencioso-Administrativo y Trabajos Notariales. Consultas a domicilio. Doctor León Brunet, San Francisco 264. Telf. U-2840

¿A USTED LE DEBEN?
Compramos créditos o gestionamos su cobro sin gastos para Ud.
ANTICIPAMOS
Para declaratorias de herederos, testamentarías ,reclamaciones, divorcios y toda otra clase asuntos. **Dr. Juan M. Ferrer, Bufete: O-Reilly 407. Edificio Moenk Quintana, 5o. piso 4 a 6.**

BUFETE ANDREU
Edificio Western Unión, Habana y Obispo, Telf. M-1505. Asuntos Ciciles y Criminales. Contencioso- Administrativo Mercantiles.
ADMINISTRACION DE BIENES
Garantías y Referencias las que pidan.

DIVORCIOS, MUY RAPIDOS Y A plazos cómodos, anticipamos documentos. Dr. Angel Fernández. Concordia 172

2 PROCURADORES

ME HAGO CARGO DE DEMANDAS divorcios rápidos, matrimonio notarial, cartas de ciudadanía, pasaportes, declaratoria de herederos etc. Véame anticipo gastos. Bufete: Alberto Cuervo, Edificio Metropolitana 342. M-2808 O Reilly y Aguacate.

3 DRES. en MEDICINA.

DR. HERNANDEZ
SIFILIS-VENEREO
Especialmente:: Heredo-Lues, trastornos nerviosos, mentales de la sífilis. Impotencia, Astenia, debilidad sexual (ambos sexos). Consultas 12 a 2. Morro 54. Telf. A-8006

GABINETE UROLOGICO GENERAL VIAS URINARIAS
Consultas gratis de 7 a. m. a 8 p. m. Tratamiento moderno de Vacunas Alemanas para curar la Gonorrea, en pocos días sin dolor. No importa que sean crónicas o mal curadas. Garantizamos por medios científicos la curación radical. Para consultas y curas reservadas llame al teléfono M-3606. Facilidades de pago. Impotencia, debilidad sexual, piel y sífilis. Jesús del Monte 135 bajos, frente a la Quinta de Dependientes. Habana.

DR. FRANCISCO J. DE VELASCO
Corazón, Pulmones, Estómago e Intestinos
DR. RUBEN DE VELASCO
Corazón; Pulmones; Enfermedades de los niños. Consulta de 1 a 3. días laborables. Horas especiales, previo aviso. Salud 208 moderno. Telf M-6068

DR. A. VENERO
Curación rápida enfermedades venéreas, impotencia sífilis, electricidad médica, diatermia, ozoterapia etc. Cuota semanal. Consultas: 10 a 12 y 4 a 6. San Migue, No 301 esq. a San Nicolás A-9580

DR. J. LYON
(De la Universidad de París)
Especialista en la curación radical de las hemorroides sin dolor ni operación. Consultas diarias de 1 a 3. Consulado 29, altos esquina Genios.

VIAS URINARIAS EXCLUSIVAMENTE
Tratamiento rápido de las enfermedades de la uretra, próstata, vejiga, riñones, etc. Impotencia en todas sus formas. Generandi. Goeundi. Espermatorrea. Esterilidad. Poluciones Nocturnas etcétera. Resectoscopía de la Hipertrofia Prostática. Presentando este anuncio obtendrá una consulta y reconocimiento gratis. De 3 1/2 a 8 Consultas de 11 a 1 y de 5 a 7 p. m. de la noche. Consulado 59, altos, entre Genios y Refugio.

POLICLINICA ITNERNACIONAL
Director Dr. David Cabarrocas, San Miguel 462, entre Lealtad y Escobar. Gratis a los pobres con radioscopias, análisis, diatermia, rayos ultra-violetas, luz alpina; inyecciones; medicinas; aplicación de aparatos de yeso; raspados; curas; operaciones. Tratamiento de tuberculosis con éxito desde la primera semana al desaparecer la fiebre. Turnos de $5.00 p hora fija. Telfs. U-2737; F-4045.

DR LUIS BERMUDEZ GARCIA ENFERMEDADES DE LA PIEL
Vías urinarias y nerviosas, Tratamiento de la Impotencia y Esterilidad, por métodos propios, tanto en el hombre como en la mujer, Electroterapia y Diatermia a domicilio.
Consultas: de 8 a 8 $5.00
Profilaxis Venéreas: a cualquier hora. **Escobar No. 518, entre Zanja y Salud. Teléfono U-1288**

DRA. MARIA JULIA DE LARA
Médico cirujano. Clínica privada. Partos, ginecología y Ciruga Plástica. Calzada 710, entre Paseo y A. Telf. F-5008.

DR. ALFREDO COMAS
Especialista del Instituto del Cáncer. Enfermedades venéreas, sífilis; impotencia; afecciones de señoras; tumores del útero y pechos. Aplicaciones del Radium. Horas de 2 a 5. Telf. M-7728, San Nicolás número 260, entre Neptuno y Concordia, Habana.

DR. MESA RAMOS
PIEL, SIFILIS, VENEREO
Impotencia esterilidad, etc. Consultas y tratamientos 8 a 9 a. m. 5 a 7 p .m. Perseverancia 154, bajos, entre Animas y Virtudes

DR. HERNANDEZ
SIFILIS.—VENEREO
Especialmente: Heredo-Lues, trastornos nerviosos, mentales de la sífilis. Impotencia, Asstenia, debilidad sexual (ambos sexos). Consultas 12 a 2. Morro 54. Telf. A-8006.

PROFESIONALES

3 DRES. EN MEDICINA

DR. OCTAVIO RIVERO
Asma, tuberculosis, enfermedades pulmonares y alérgicas. Coriza, urticaria)
Ex asistente servicio del profesor Saye (Barcelona), ex jefe clínico Dispensario Antituberculoso Municipal. Concultas: lunes, miércoles y viernes, 1 2a 2; martes, jueves y sábados: 9 a 1 p. m. Campanario 209: M-6258.

DR. A. LABRADOR
Especialidad enfermedades estómago intestinos. Flujos crónicos .Venéreos y Sífilis. Corazón, Riñones y Pulmones, inyecciones intravenosas. Se hace toda clase de análisis. Consulta gratis de 8 a 11. Pagas 1 a 3. **Angeles No. 7 entre Reina y Estrella A-0801**

Dr. JOAQUIN PUJOL IZQUIERDO
De las facultades de Medicina de París y de la Habana. Enfermedades del Corazón. Electrocardiografía-ortodiagrafía. Consultas: Lunes, miércoles y viernes de 3 a 6. Calle 9 No. 301 esquina a I. Telf. F-7730. Vedado.

DR. J. GARCIA RIOS
De las Universidades de Barcelona y Habana. Ex-Cirujano Hospital Emergencias y Dependientes. Cirugía General. Sin operación: úlcera de estómago duodeno; apendicitis crónica y hemorroides, Impotencia, esterilidad aborto habitual. Consulta y reconocimiento $3.00. San Nicolás 614 de 2 a 4. Telf. M-1540

Dr. Alejandro Muxó
VIAS URINARIAS
Especialista de la clínica-hospital «Cuatro de Septiembre» y de la quinta «Covadonga» del Centro Asturiano. Cirugía génito urinaria. Enfermedades venéreas y trastornos sexuales. Consultas diarias de 4 a 7 p. m. Perseverancia 163 entre Animas y Virtudes. Telf. A-7001.

DR. MARINO RAMOS
Especialista del Hospital Mercedes
Medicina General. Enfermedades de la infancia. Niños retrasados. Consultas diarias 4 a 7 p. m. días festivos 10 a 12 m. Reina 212 M-2107.

GABINETE OBSTETRICO GINECOLOGICO. DR. EVARISTO PEREZ RIVERO
Habana 712 entre Luz y Sol. Consultas diarias de 1 a 5 p. m. Enfermeras especializadas en tratamientos de enfermedades de señoras. Partos, trastornos del período, insuficiencia ovárica. Menopausia. Telf. A-8930.

DR. ROSAL
Sistema nervioso. Corazón, Medicina interna. Consulta diaria de 4 a 6. San Miguel 507, bajos, entre Gervasio y Escobar. Telf. U-1442

5 DENTISTAS

DR. M. HERNANDEZ CALZADILLA, cura dientes flojos, priorrea, Extracciones sin dolor, gas, arreglo rápidamente puentes y planchas. Ortodoncia. Radiografías. Trabajos modernos Consultas hasta diez noche. Concordia 12, bajos, Telf. A-7537.

DR. JOSE MARIA GATELL
CIRUJANO DENTISTA
Especialista en extracciones sin dolor, puentes de oro y dentaduras postizas, arreglo de puentes y planchas en 6 horas, a los clientes del interior les termino en 24 horas, Facilidades de pago. Consultas de 8 a 8. Calle Habana 414 (bajos) entre Obispo y Obrapía.

6 COMADRONAS

ESTRELLA VIÑALS. COMADRONA de Asociación Cubana y Cooperativa Médica. Inyecciones a domicilio hago asistencia a domicilio Carlos III 651 y Oquendo altos botica. Telf. U-5180

CONSUELO RUDA
Comadrona ex interna de la casa de Salud «La Balear». Muchos años de práctica. Consultas gratis. S. Lázaro 604 esquina Escobar, altos Teléfono U-5824.

COMPRAS

CASAS

COMPRO CASA
Mejor una cuartería que valga $12,000. Doy en pago finca rústica, 5,500 palmas, 6 caballerías, en Caimito Guayabal. Compro casa en el reparto Diezmero. Renta: $1,000. Informes: Galiano 509. García.

COMPRO CASITA QUE NO PASE DE $3,500, que esté en La Habana. Informes por escrito, con detalles. Dirección: S. D. Anuncios Clasificados, DIARIO DE LA MARINA.

COMPRO Y VENDO CASAS, SOLARES, fincas rústicas en Habana, Repartos; tengo varias casas en Santos Suárez de varios precios. Montalvo. I-4104. Luis Estévez, 558. Santos Suárez.

COMPRO CASA: $12,000
Compro casa hasta $12,000, si lo vale, de Galiano y de San Rafael a San Lázaro. Ha de ser moderna y para hacer rápida operación. José B. Fernández, Obrapía 308: M-7430 y M-1506.

COMPRO CASITA CHICA CON GArage, únicamente Santos Suárez, La Sierra o Vedado. Precio máximo: $4.000 contado teniendo que recibir parte pago solar de 12x30, $1.250.00 bien situado. Dirijase correspondencia especificando dirección clara de la casa, su construcción, medida del terreno,u superfice fabricada y distribución a Sr. Díaz, hotel «Nuevo Luz» Amargura y Compostelo, Habana. No trato corredores.

COMPRO CASITA QUE NO PASE DE $3.500 que esté en la Habana. Informes por escrito con detalles, dirección S. D Anuncios Clasificados del DIARIO DE LA MARINA.

10 SOLARES.

COMPRO SOLAR EN MENDOZA O parte alta de Sanos Suárez, próximo al tranvía. Sr Riveiro Apartado 1166,

11 FINCAS RUSTICAS

COMPRO UNA CABALLERIA
De tierra buena para cultivo, barata, agua abundante y cerca de Habana. Informa: Andrés Hernández. Compromiso 208, entre Cueto y Guasabacoa, Luyanó.

14 AUTOMOVILES-ACCESORIOS

COMPRAMOS CARROS DE USO
Y esta cantidad la aplicamos como parte de pago a la venta de uno de nuestros famosos automóviles R. & G.
AUTO MODERNO
Marina 121, entre Príncipe y Vapor.

15 MAQUINARIAS

SE DESEA COMPRAR UNA GRUA al contado de línea que sea de vapor o petróleo. Informes a Comp. de Hierro. Muelle Goto. X-2191.

SE COMPRAN METALES BRONCE, cobre etc, pagamos mejores precios que nadie. Espada 261 esq. a Hamel, Telf. U-2187. Lámparas «Quesada» S. A.

COMPRAS

17 MUEBLES Y PRENDAS

COMPRAMOS:
Brillantes, platino, plata y oro
BAHAMONDE Y COMPAÑIA
Amistad No. 356,
casi esquina a San José

"LA CONFIANZA" M-9603
Vendemos y compramos máquinas de escribir, sumar, calcular, coser, muebles oficina y hogar; objetos arte, neveras, maletas, joyería fina y todo objeto de valor. Suárez 17, esquina a Corrales.

A-7795 COMPRA MUEBLES
De todas clases. Pagamos más que nadie. También vendemos, cambiamos y alquilamos. No venda sin antes hacer una llamada: A-7795. Vamos en el acto. «La Honradez», Máximo Gómez 85, 357 moderno.

A-9003. COMPRO MUEBLES TOdas clases, oficinas, todos objetos arte, máquinas coser, sillones barberías, pianos, mamparas, lámparas, cajas hierro, camas, pupitres, contadoras, todo lo que vendan A-9003

M-7084 COMPRO MUEBLES, CUAdros antiguos y modernos; máquinas coser; escribir; lámparas cristal, pianos; libros; porcelanas; baúles, maletas; abanicos; ropa; vajillas; alfombras; plata; burós; archivos; compro todo. M-7084

U-1800: COMPRO MUEBLES
Modernos, antiguos; objetos arte; adornos; neveras; archivos; burós; pianos; máquinas escribir; coser y objetos plata y de oro; porcelanas y vajillas; cinadros; casas completas. Compro todo. Telf. U-1800

COMPRO MUEBLES A-9100
Finos; corrientes; máquinas de coser; escribir; libreros; escritorios; loza; porcelana; vajillas; neveras. Casas completas. Pago más. Monte 1162 (Esquina Tejas).

COMPRAMOS JOYAS
Antiguas y modernas, con brillantes, zafiros; rubíes y esmeraldas finas; oro; platino; plata y cachapes hasta en pedazos. Objetos de plata, bandejas: juegos de café; cubiertería y otros artículos. Rosarios de oro y plata; con cuentas de perlas; coral; amatistas etc. Pagamos bien. Vamos a domicilio.
CARBALLAL HERMANOS
San Rafael 618, entre Gervasio y Belascoaín. Telf. U-5744

M-6620 COMPRO MUEBLES
Juegos de cuarto; comedor; sala; piezas sueltas; neveras; refrigeradores máquinas de coser y escribir; muebles de oficina; radios y equipajes. Liquido casa de huéspedes «La Moderna». Salud 9 Telf. A-6620.

COMPRO MUEBLES M-7679
Máquinas coser, escribir, oficinas, neveras, lámparas, juego cuarto, comedor, sala, piezas sueltas, cajas caudales, contadoras, vidrieras, cafés y fondas. Pago más que nadie. Telf. M-7679.

A-6628 COMPRO MUEBLES
De calidad, objetos arte, joyas, máquinas coser y escribir, radios, alforbras, lámparas finas, equipaes de calidad y todo objeto valor. «La Recalidad y todo objeto valor. **«La Regencia» Suárez 18 y 20. A-6628. (Acera Tent Cents).**

M-9136: COMPRO
Máquinas coser; escribir; archivos cajas hierro; contadoras; divisiones; mamparas;; pupitres; oficinas completas; máquinas sumar; calcular; equipajes; objetos arte; cafés y fondas; sillones barberos; barberías completas. Vendo un tostador café de 25 libras. También vendo camión Chevroleta del 37, está nuevo; tengo sillas de Viena de importación para café y fonda. Llame a esta casa M-9136.

18 UTILES DE OFICINA

COMPRO, VENDO
Cajas seguridad, archipos, tarjeteros, escritorios juegos despacho, maquinas oficina etc. Negocio hápido. Compostela No. 360 entre Obrapía y Lamparilla. Teléfono A-7743.

19 LIBROS E IMPRESOS

COMPRO LIBROS. TRES MIL LIbros juntos o separados. También libros de música. Traerlos o avisar por Correo. Sol, 470. Librería, entre Villegas y Avenida Bélgica.

COMPRO LIBROS USADOS PASO A domicilio, avisándome por el teléfono A-6951. Dulzaides, librería Universal. O-Reilly 309 entre Habana y Aguiar.

21 INSTRUMENTOS DE MUSICA

COMPRO PIANOS DE TODAS LAS marcas sanos y sin comején. Llame al teléfono M-3040 Manuel Domínguez Dragone 53, Habana.

Arrendamientos

A-1 FINCAS RUSTICAS-URBANAS

SE SOLICITA FINCA AMUEBLADA en alquiler, por carretera de Arroyo Arenas El Cano o Rancho Boyeros. Avisar teléfono FO-3244 de 9.00 a. m. a 3.00 p. m.

A-2 ARRENDAMIENTOS VARIOS

ARRIENDO PLANTA PASTEURIzar leche a 15 minutos de la Habana. Sirve para cualquier negocio de refrigeración o conservas, por tener espléndida nevera. También para duro frío. Baratísimo y facilidades de pago. Teléfono F-2732.

SE ARRIENDA UNA VIDRIERA DE tabacos y quincalla en el hotel Regina. Industria 410 Precio razonable.

REPARACIONES

42 MUEBLES Y PRENDAS

GARCIA ESPINOSA
Mueblería y Tapicería. Tener sus muebles flamantes es sinónimo de prosperidad. Píntelos, Tapícelos. Llámenos. Teléfono U-1424. San Rafael entre Aramburo y Soledad. No cobramos lujo.

¡Repare a tiempo su nevera!
Rionda, Esmaltados por calefacción eléctrica Infanta 1.059. Telf U-3968

REPARAMOS SUS MUEBLES POR poco dinero dejándolos como nuevos. Casa Pardo. U-5761. Los modernizamos, barnizamos a muñeca y esmaltamos Duco. Pintamos mimbres a vapor y neveras. Tapicería en general. Azogamos espejos. Trabajos garantizados. San Rafael No. 610 entre Gervasio y Belascoaín.

REPARACIONES DE MUEBLES
Casa «Coro». Barnizamos toda clase de muebles y tapicería. Especialidad en colores, combinaciones de maderas y chapas. Limpieza de muebles a domicilio. Estrella 27, entre Aguila y Angeles. Telf. M-2127

VENTAS

18 CASAS

VEDADO: GRAN RESIDENCIA ESquina Fraile, calle Y; mide 1.500 metros una planta, cantería, monolítica; jardín, portay, recibidor, gabinete, sala, hall, 7|4, tres baños, comedor garage, $35.000. Campanería. Teléfono M-7785. Aguiar 206.

VEDADO. CALLE 17 CERCA PASEO. Monolítica; 2 plantas independientes, cada una jardín, portal, sala, hall, 4|4, baño, comedor, garage. Rentan $170. Precio $25.000. Campanería. Aguiar 206. Teléfono M-7785.

VEDADO. CALLE J, CERCA 23 MOderna, mide 13.66 por 50, total 683 metros; jardín, portal, sala, 5|4, baño, comedor, garage, 1|4 criado, monolítica, $18,000. Es ganga. Campanería. Aguiar 206. M-7785.

VEDADO. CALLE 19 CERCA 12 UNA planta, citarón, monolítico; jardín, portal, sala, comedor, 3|4, baño intercalado. $5.500. Calle A, cerca Calzada, moderna, $4.000. Campanería. Aguiar 206. M-7785.

VEDADO. CALLE 12 CERCA 23 MOderno: Jardín, portal, sala, comedor, 3|4, garage, $8.500. Edificio de 3 plantas monolítico, cada planta sala, hall, 4|4, comedor, garage, $22.000. Campanería, Aguiar 206. M-7785.

ENSANCHE HABANA. CALLE ALmendares, cerca Carlos 3ro., lujosa casa una planta citarón, monolítica, portal, sala, saleta, hall, 4|4, dos baños, comedor, garage, $12.500. Campanería. Aguiar 206. M-7785.

URGE VENTA CASA EN ALTURAS de Calabazar, citarón citara monolítico; 2|4, baño moderno intercalado, agua fría y caliente, portales frente y fondo, comedor, cocina, garage, cuarto y servicio criado; 1,200 metros terreno. Véalo y ofrezca. Informes: X1445.

$5,300
Elegante y amplio chalet en Vibora, cerca de la Calzada; Jardín, portal, sala, hall, 4 cuartos, baño intercalado, comedor, pantry, cocina, patio, garage. O-Reilly 251. Departamento 407. Teléfono M-1072.

MARIANAO: A UNA CUADRA DE la Calzada y los tranvías. ¡Ganga! ¡Ganga! Casa moderna amplia y cómoda, portal, sala, saleta, comedor, cuatro habitaciones, baño completo, cocina. $2.400.00. Diego Pérez. Obispo No 307. M-6872.

HABANA
Casa 2 pisos, cerca edificio Bacardí 7x30, rentando $90; $10.500; Merced, 2 plantas nuevas, rentando $70, $7.500; junto Neptuno, 5 pisos, rentando $225, $24.000; Ensanche Habana, chalet con garage, $8.500. Figuras, 1 piso, $2.300. A media cuadra Belascoaín, 1 piso, $3.000. Teléfono M-1072

VEDADO: $18,500
Lindísimo chalet recién construído, lujoso con todas comodidades, construcción fina. Otro en lo mejor del Vedado; 5|4, 2 baños, garage. Precioso $15.500. Gerardo Mauriz. M-7586. Metropolitana, 538.

VEDADO, CHALET: $11,000
4|4, sala, gabinete, comedor, 3|4 de criados, garage 2 autos, lavandería. Otr casa de dos plantas independientes con garage, $11.500; renta $85.00. Otra 3|4, baño intercalado, techos monolíticos; $5,500. Gerardo Mauriz. M-7586. Metropolitana, 538.

VEDADO, RENTA $310: $35,000
Moderno edificio de apartamentos de esquina, lujoso. Otro renta $175, precio $18.500. Casa 3 plantas nueva, renta $160, $20.000. Otra calle 23, 2 plantas, $15.500. 4 casas, rentan $180, $25.000. Gerardo Mauriz. M-7586. Metropolitana, 538.

LA LOMA: $10,800
Gran chalet esquina Fraile, 5|4, garage, modernísimos jardines. Otro Alturas, $6,500. Otra Sierra, $1.900. Otro 4 casas con garage, rentan $80, en $8.500, techos monolíticos. Gerardo Mauriz. M-7586. Metropolitana, 538.

ALTURAS DE ALMENDARES $12,500
5 habitaciones, 2 baños bajos, salones. Otra regia residencia situación admirable, $16.500. Otra, $10.500. Otra regia mansión casi regalada. Gerardo Mauriz. M-7586. Metropolitana, 538.

MIRAMAR: $9,500
Próxima a la 5ta. Avenida. Otro chalet 4|4. 2 baños, garage, patio, $16.500. Otra, esquina 4.4, 2 baños, $12.000. Otra, una planta, 5|4, 2 baños, patio, $20.000. Otra esquina 5a. Avenida, regio palacete. Gerardo Mauriz. M-7586. Metropolitana, 538.

ESQ. 3 PLANTAS: $9,000
Moderna casa de esquina próxima a Palacio, buena renta. Otra, 3 plantas, próxima a Muralla con establecimiento, renta $95, $11.000. Otra próxim Palacio de los Deportes; Sala, saleta, 4|4, $3.500 y reconocer $1.000 hipoteca moratoriada. M-7586. Mauriz.

SAN RAFAEL ESQ.: $18,000
Casa de esquina 2 plantas, 2 establecimientos, 4 casas, buena construcción de Galiano a Belascoaín, buena renta. Otra próxima Neptuno 4 casas; rentan $125, $14.000. Otra, Neptuno, 2 1|2 plantas, rentan $90, $13.000. Mauriz: M-7586.

ESQUINA CON COMERCIO
Bien situada. Inversión inmejorable. Un regaldo. Da el 9 por ciento libre, 135 metros. Precio: $6.500. Informes exclusivamente: Manuel Rico, Industria 166. Telf. M-9300.

CASA EN ARROYO NARANJO
Calle Luz, amplia y cómoda, 5,000 metros de superficie, agua abundante, luz, teléfono, etc. Precio: $5,000. Verdadera ganga. Informes: M. Rico. M9300.

VIBORA: $4 900. ¡UN REGALO!
Casa moderna, 750 metros, con jardín, portal, sala, 3 cuartos, baño intercalado, comedor, cocina, pantry, etc. y garage. Informa M. Rico, Industria 166: M-9300.

S. RAFAEL, ESQ. DE FRAILE
Casa de 2 plantas con comercios. Con aquileres muy bajos, da el 8 por ciento. Informa Manuel Rico, Industria 166: M-9300.

GANGA
Se vende o se

VENTAS

48 CASAS

COMPRA VENTA HIPOTECA. TOMO directo $1,200 al 10 por 100 sobre $15,000 casa esquina vendo Santos Suárez solar 2 cuartos mampostería 450 reconocer compañía. Compro casa Habana antigua sobre $2.500. Infanta y Santa Rosa, (bodega) Pancho.

JAMON SIN HUESO, OPROVEchelo, vendemos edificio de esquina punto comercial 5 plantas, renta $300.00 mensuales. Precio: $24.000.00. Informan 203. M-8182.

SE VENDEN DOS CHLETS DE una planta acabados fabricar; construcción primera; paredes citarón; fachada monolítica; marcos caoba; carpintería cedro. Jardín; portal; sala; comedor; 3 cuartos; baño intercalado; pantry; cocina; cuarto criado y servicios; garage; patio y traspatio. Una con biblioteca en alto. También se venden solares con facilidades de pagos si se fabrican. Trato directo con compradores. No se pagan corretajes ni sobre precios. Avenida Central. Reparto Kohly. Manzana de Gómez 264.

GANGA. SE VENDE, CASA CALLE J entre 19 y 21 Vedado; solar completo; sólida, regia, cómoda. Trato directo M-9321 y F-7940 a todas horas.

VENDO CASA POR $3.500, PEGADO a Tejadillo y Monserrate, tiene sala; tres cuartos baños y uno alto y servicio azotea pisos mosaicos. Informan J. Llanes, Sitios 76 Telf. M-2632.

CALZADA DE JESUS DEL MONTE $8.500

Entre Milagros y Santa Catalina se vende esta casa con 9 metros de frente por 53 metros de fondo. Superficie total 500 metros. Informes Olózaga FO-3752.

49 SOLARES

SOLARES

Vedado: calle 21 cerca 28 (sombra) 14.20 x 34 varas, en $3,000. Solís, Compostela 314: M-2751.

Calle 19: cerca 18, mide 17 x 34, con 544 metros en $5,000. Solís, Compostela 314: M-2751.

Alturas Columbia, frente colegio Belén, doble línea 27.65 x 22.29 varas (esquina), $3.25 vara. Solís, Compostela 315: M-2751.

Santos Suárez: Libertad, cerca Maya Rodríguez, parcela E.50 x 25, con 188 varas, en $795.00. Solís, Compostela 315: M-2751.

EN EL VEDADO SOLAR PEQUEÑO ideal para fabricarlo; solo 370 metros, estupendo lugar, de porvenir incalculable. Precio de situación; lo vendo directamente. Echeverría, Habana 301 (bajos).

MIRAMAR: EN LA GRAN QUINTA Avenida. Próximo Miramar Yacht Club. Parcela terreno (esquina) 1.600 vras a $3.00 vara. Dos solares de 1.400 varas cada uno, $2.75 vara. Diego Pérez. Obispo No. 307. M-6872.

VEDADO, CALLE 19 GRAN ESQUIna para fabricar, 22.66 por 50 metros a $17 metro. Calle 25 cerca G.; mide 13 por 22.66, precio, $6.000. Campanería. Aguiar 206. M-7785.

MALECON, VENDO EN ESTA GRAN Avenida lote de 800 metros con 20 metros de frente a $32 metro. Gervasio para fabricar, 7 por 22 metros, $5,000. Campanería. Aguiar 206. Teléfono M-7785.

VEDADO

Vendo en la calle C., casi esquina a 29, un solar llano de 14.50 por 50 metros Precio de ganga. Me urge la venta. Ultimo precio: a $6.00 vara. Fariñas. Telf. A-6625.

MANZANA FRENTE BELEN, SITUAción inmejorable, 7.400.00 varas. $2.25 vara. También Parcela 12x23.50, $1.000. Otra 15.30x27.50, $1.560.00. También esquina Calzada y 6, Marrero. Aguiar 117. M-7774.

CALLE 23, ESQUINA

Calle 23, esquina con 50 metros de fondo y de sombra, cerca de la calle 6. Se vende toda la esquina o parte a menos de $23.00 el metro. José B. Fernández, Obrapía 308: M-7430 y M-1506.

CERCA CARLOS III TENGO VArios solares desde siete pesos, cerca 4 caminos, tengo solares desde seis pesos facilidades pago. Zanja 601 altos. García.

VEDADO: ESQUINA FRAILE. Situada calle 25 y 26. Mide 40 x 39. Precio: $6.50 vara. También 14 por 39. Tengo esquinas, centros, manzana, media manzana, cuarto manzana. Marrero: M-7774.

CALLE 23, A $16.00

Calle 23, de la calle 6 a la calle 12, solares de centro de 13.66 x 50 a $16.00. Oportunidad por unos días. José B. Fernández, Obrapía 308: M-7430 y M-1506.

VEDADO: CALLE 21, 27x30

Calle 21, cerca de la calle 12, lote de 27 x 30, acera de la sombra, con gas y alcantarillado, propio lote de casas para edificio o residencia, a menos de $15.00. José B. Fernández, Obrapía 308: M-7430 y M-1506.

VEDADO: CALLE 8, A $5.50

Calle 8, cerca de Línea. Solar de sombra 13.66 x 50 (683 metros, 950 varas), a $5.50 vara, fabricado por sus costados. José B. Fernández, Obrapía 308: M-7430 y M-1506.

VEDADO: CALLE 6, A $5.00

Calle 6, cerca de Calzada, acera de la sombra, 2 solares de 13.66 por 50, cada uno; 683 metros, o sea 950 varas cada uno). Se venden juntos o separados, a $5.00 vara. José B. Fernández, Obrapía 308: M-7430 y M-1506.

VEDADO: CALLE C. A $6.00

Calle C. parte alta, solar con 3 metros de altura sobre la acera. Mide 15 x 41. Total: 602 varas, a $6.00 vara. José B. Fernández, Obrapía 308: M-7430 y M-1506.

MIRAMAR: CALLE 20, A $4.75

Calle 20, solar de sombra y parte alta, solar completo de 23.58 x 52, 1,251 varas a este precio, por unos días solamente y varios más en todo el reparto. José B. Fernández, Obrapía 308: M-7430 y M-1506.

MIRAMAR: CON PISCINA

Esquina de fraile con una piscina que costó solamente hacerla $1,500. Mide la esquina 17 x 72. Total 1,636 varas. Está toda cercada. José B. Fernández, Obrapía 308: M-7430 y M-1506.

CALZADA LUYANO: A $2.75

Entre la Calzada y la parte alta, solar de sombra casi frente a la calle Fábrica. (Mide 12.51 x 48.12 metros, o sea 14.75 x 56.74 varas, 602 mts. igual a 838 varas), propio para residencia o lote de casas, a $2.75 vara. José B. Fernández, Obrapía 308: M-7430 y M-1506.

SANTOS SUAREZ

Calle Paz, solar entre las calles Santos Suárez y General Lee, con 3 metros de altura sobre la acera, de sombra, único por fabricar. Mide 12 por 47. Tengo varios más. José B. Fernández, Obrapía 308: M-7430 y M-1506.

PLAYA GUANABO: 23x58

Playa Guanabo frente a la misma entrada y con frente al mar. Solar de 23.58 x 58.96, 1,390 varas, a 85 centavos la vara. José B. Fernández Obrapía 308: M-7430 y M-1506.

CUATRO MIL METROS EN EL PINtoresco Reparto La Coronela, se adquieren con sólo dos mil cuatrocientos pesos. Fíjese que es casi media manzana. Lugar alto y fresco, el más agradable para vivir en esta capital. Desde un paseo por él o pida informes, sin compromiso de su parte a Forcade, Obispo 305 Telf. M-6543

49 SOLARES

SOLARES

De todas las medidas y precios al alcance de todas las fortunas. Buenas calles y las mejores vías de comunicación. Informes personalmente al comprador.

VICTORIANO ALVAREZ
14 esquina a D. Almendares
FO-3786

VENDO URGENTE UN SOLAR DE 20x50 calle 29(entre C y D) a $8.25 moneda americana el metro. No corredores y no admito oferta menos. Teléfono M-2218.

VEDADO. CALLE 4 VENDO PARCEla a la sombra 24x34, propia para Edificio de Apartamentos por facilidades de comunicaciones. G. Delmonte. Habana 264 M-2474.

VEDADO. EN LA CALLE 17, VENDO parcela de esq. a $8.50 mt. verdadera ganga por su situación. Mide 22.66 por 22.66. Guillermo Delmonte. Habana 264 M-2474.

VEDADO. CERCA DE LINEA. VENdo parcela de 10x22 en $2.500. Llana y rodeada de magníficos edificios. Guillermo Delmonte Habana 264. M-2474.

VENDO $2 METRO, CON FACILIDAdes, la medida que dese, solar en la Avenida de Acosta entre Santa Catalina y Octava, Víbora. (Véalo cerca azul). Alberto Cuervo, Metropolitana 342 M-2808.

CARRETERA CENTRAL ENTRE SAN Francisco y Cotorro, tengo un lote de 5 mil metros, propio para Quinta de recreo, agua, luz y teléfono. 50 cts. metro, mitad contado. Gómez M-1157.

EN LO MEJOR DE SANTOS SUAREZ ,guaguas y tranvías en la esquina, parcelo terreno para fabricar a $250 la vara. Sólo trato con interesados. I-3197.

SE VENDEN 3.000 VARAS A $2.00 vara en 5a. Avenida y calle 4, Reparto Buena Vista. Informan Telf. U-1427

JESUS DEL MONTE, VENDO SOlar esquina $5, a la brisa, Avenida General Lee y Cortina, 556 varas. fabricado asfalto, alumbrado. guaguas y tranvas a dos cuadras. Teléfono: U-1869. Vapor esquina a Hornos.

PARCELA DEPARTO MENDOZA VIbora 14.00 varas de frente por 23.58 se vende a $6.00 vara. D-Stramtpes entre Santa Catalina y San Mariano, al fondo de Ward y la botica. Informan Dr. Montalvo F-5040 solo de 3 a 5.

CALLE 17, VEDADO

Solar de esquina, vendo a $7.00 metro, mide 22.66x50 mt. Informa el propietario, Aguila 206, altos.

SE VENDEN SOLARES REPARTO Kohly, Alturas primer Reparto salida Puente Almendares; el de más porvenir por ser el más próximo al Vedado por lo saludable, por su gran altura y fresco, por su panorama no igualado en ningún Reparto, por su hermosa vista al río Almendares. Solares chicos en el Vedado, calle 32 entre 25 y 27 y las esquinas de 30 y 27 y 28 próximo a 23. Trato directo con compradores. No se pagan corretajes ni sobreprecios. Manzana Gómez No. 264.

GANGA: VEDADO. ESQUINA CALLE 19 y 24. Mide 26 x 24.37: $5.75 vara. También calle 26 entre 23 y 25, sombra, 15 x 40: $6.75 vara. Marrero. Aguiar 117: M-7774.

SE VENDEN DOS PARCELAS EN la Playa Cuba, Guanabo, 10 metros por 30 de fondo cada una. Precio: 300 pesos. Informan: F-3864

SE VENDEN REPARTO LA SIERRA acera de la sombra dos solares 24 por 46.75, calle 10 entre A y B a $3.50. Informan U-2392

50 FINCAS RUSTICAS

FINCA RUSTICA DE PUNTA BRAva a Santa Fe, tierra colorada de la. de la., de fondo llana y cuadrada, gran frente a carretera, 2 caballerías, muchos árboles frutales, un gran pozo, agua muy fina; precio: Siete Mil Pesos. Es una ganga; es para liquidar una herencia Fariñas. Teléfono A-6625.

FINCA CARRETERA CENTRAL PEgado a Guanajay, 1 caballería tierra primera, colorada; árboles frutales, un gran pozo de caudal inagotable. Precio $3.600 Fariñas. Teléfono A-6625.

VENDO FINCA 6 CABALLERIAS

5,500 palmas caimito,, en 10,000. Se cambia por casa. Tiene 3 bateyes y en carrtera pegada al Instituto Cívico Militar. Véame hoy, Galiano 509. Telf. M-4461. García.

VENDO FRENTE CARRETERA UNA finquita fabricada arboleda, frutales, platanal, pozo, precio $1.600. Otra fabricada frente carretera arboleda pozo, precio: $1.400. Juan Miguel Fernández, Vereda Nueva.

Finquita próxima a la Ciudad

La familia de la Habana no necesita varias caballerías de tierra para tener su retiro campestre. Basta con media hectárea, pero cerca de la ciudad Vendo lotes en la Coronela a $3.000 y menos. Rodríguez Teléfono M-6543

ARROYO ARENAS. JUNTO A LA ERmita vendo finquita varios tamaños con casas; todas frente a carretera; cómoda comunicación; precios bajos y facilidades. G. del Monte, Habana 264 M-2474

VENDO FINCA 2 CABALLERIAS en San Pedro, tierra de primera colorada; propia frutos menores frutales, casa, establo pozo fértil; es negocio. Rafael Prado FO-7801

ARROYO ARENAS: JUNTO A LA ERmita, vendo finquitas varios tamaños con casas; todas frente a carretera, cómoda comunicación; precios bajos y facilidades. G. del Monte Habana 264 M-2474.

FINCA RUSTICA EN MANAGUA

Vendo finca de cuatro caballerías, con tigua al pueblo, con frente de más de un kilómetro a carretera. Casa de mampostería, buen pozo. Totalmente cercada. Precio de situación
CRUZ MUÑOZ,
Obispo 305. Telg. M-6921

51 ESTABLECIMIENTOS

FARMACIA

Se vende una en el Vedado. Precio de ganga. Informes: Telf. M-1253.

VENDO MAGNIFICA

Bodega, Vedado, sola en esquina; vendo por mitad de precio con refrigeración, ventajoso contrato. Alquiler $9. Venta diaria $60 garantizados. Carballo. Café «La Diana». Reina y Aguila, de 2 a 6.

LLEGO LA HORA DE COMPRAR

Por módico precio, con poco de contado, grandes facilidades de pago y en lugares escogidos: bodegas, cafés, barras, lecherías y demás. ¡Un millón que escoger!... Para informes sin engaños ni retraticos: Suárez, Belascoaín y Desagüe, café, 1 a 6.

VENDO BAR LUNCH Y COMIDA: $18 a $20 diarios venta, 6 años contrato, $18 alquiler. Verdadero negocio para 2 socios igual admito socio trabajador con $250.00. Torres, San José y Galiano. Café.

VENDO NEGOCIO INDUSTRIA

Que deja $600.00 mensuales libres, sólo se necesita administrarlo. Vea este negocio. Informes: en Dragones y Amistad, café. Angel Alvarez.

CON $250 VENDO POLLERIA CON buena clientela, poco alquiler, muy pocos gastos; se saca bonito sueldo. Santiago 515 y Jesús Peregrino. Palmer.

51 ESTABLECIMIENTOS

REGALO

Mi casa huéspedes por embarcarme, 31 habitaciones, 27 amuebladas. Todas alquiladas, en lo mejor de La Habana. Informes: Monte y Zulueta, café «Internacional», Pérez.

¿BUSCA NEGOCIOS? ¡TENEMOS LOS MEJORES! BENJAMIN GARCIA: M-4461 VENDO, CAMBIO

Y compro negocios, una barra cafe: $2,500. Una casa, 2 plantas: $6,500, renta $1000. Una esquina, 8 casas: $9,000. Vendo lechería: $800.00. Vendo hospedaje, hotel. Vendo tintorería: $2,000. Vendo grandes naves para industrias. Tengo toda clase de negocios. Vendo casa Calzada y una esquina: $9,000. Vendo esquina con comercio, 2 plantas, renta $80.00, en $7,000. Vendo casas Infanta, 3 plantas: $9,00. Vendo 15 casas, rentan $220.00, $17,000. Vendo edificio de 4 casas0 5,500, renta $80.00. Vendo casa 3 plantas, 11 por 14: $10,000, pegada a Monte. Otra, San Lázaro, 2 plantas, 11 por 24: $15,000. Informes: Galiano 509. García. Telf. M-4461.

VENDO GRAN BODEGA $2,600

Venta diaria: $50.00, sola en esquina, en La Habana, por embarcar pronto. Vale más. Informa su dueño: Galiano 509. García.

SE VENDE UN TREN DE LAVADO en buenas condiciones en Sol 406.

POR EMBARCARME VENDO MI establecimiento productos del país gran venta de contado. Informa: José Grande Avenida 4a y calle 6 Buena Vista.

VENDO COLEGIO CON BUENA MAtrícula en uno de los mejores lugares y más circulación, casa grande y buena vista, bien acreditado con guagua grande y moderna. Se vende por terminar su carrera el Director. Se da en $2.000. No trato con charlatanes. Dirigirse por escrito. Dr. Ramírez Santa Emilia 59.

MANUEL LLENIN

Venta y compra de bodegas, cantinas, cafés y fondas y toda clase de establecimientos, mi seriedad y honradez es bien coconida. San Lázaro 682 U-1802, bajos esquina Belascoaín.

SE VENDE LA FUENTE DE SODA sita en Salud 458 por Embarcarse su dueño. Paga poco alquiler. Informan en la misma.

VENDO PUESTO DE FRUTAS SItuado dentro el establecimiento La Mía, lo doy barato. informes. Teniente Rey y Compostela por Compostela.

BODEGA CANTINA $700 SOLA EN esquina. Tiene mercancía, está libre deudas, es un regalo. Vea a Alvarez. Dragones y Amistad, café.

VENDO GRAN HOTEL EN PRADO muy barato, casas huéspedes, tienda ropa, botica $3.500. Gran cine 1.000 lunetas, $5.500. Otro $4.500. Cafés lecherías pegadas Parque Central baratas barras, cafés, bodegas. Vidrieras tabacos desde $450 a $2.500. Panaderías; solicito socio para gran Hotel, otro barra, otro fabricar jabón, otro tienda ropa, otro sastrería, otro bodega, otro café. Prado y Dragones, café M-4739 Yanes.

CON $1,000 DE CONTADO

Y $1,000 a pagar como usted quiera, le vendo una gran bodega, sola en esquina, moderna, con mucha mercancía. Véame: Dragones y Amistad, café. Alvarez.

HAY MUCHOS COMPRADORES

De bodegas, cafés, barras; lecherías; panaderías; fondas y demás. Si usted desea vender su negocio, tráigame inmediatamente precio y condiciones aceptables. Suárez, Belascoaín y Desagüe, café, de 1 a 6.

POR RETIRARME DEL NEGOCIO su dueño vende por la mitad de su valor un gran hotel Café y Restaurant con dulcería y garage. No paga alquiler. Para informes: Optica Versalles frente al Capitolio.

VENDO SASTRERIA Y CAMISERIA acreditada con 30 años establecida. Se vende por querer retirarse su dueño de los negocios. Punto céntrico Habana. Compostela 306 casi esquina Obispo. Informes en la misma.

52 BOVEDAS Y PANTEONES

VENDO $325 BOVEDA CON OSARIO de mármol, en la puerta del Cementerio es una ganga, está en el cuadro 2. Alberto Cuervo, Edificio Metropolitana 342 M-2808. O-Reilly y Aguacate.

53 AUTOMOVILES - ACCESORIOS

GANGA: SE VENDE UNA CUÑA Chevrolet del 32, convertible. Informan en el Teléfono U-1911.

SE VENDE CUÑA CHEVROLET DEL año 32, en perfectas condiciones; acabada de pintar y juego de gomas nuevas. $225.00. Informa Sampedro y Castro. Telérono M-7296 y FO-3158.

CHEVROLET DEL 30 MAGNIFICO para viajante, bueno de todo, muy barato. Chapa nueva. Puede verse a todas horas en Garage de Oquendo y Peñalver.

SE VENDE POR EMBARCAR STUdebaker Sedan Seis, 1936. Seis gomas, radio, refrigeración, faroles especiales; $600.00 cash. Informan: Garage Trocadero o M-9115.

SE VENDE CHEVROLET CUATRO puertas con baúl 1936 para verlo e informes, San Rafael y Marqués González.

SE VENDE UNA MAQUINA CHRYSler del 34; véala en 19 entre 26 y 28, Vedado Telf. F-2084

CEDO ACCION DE UN CARRO O LO alquilo por meses, Chevrolet Master de lujo recorrido 12.000 kilómetros. I-6104 Teófilo, Verlo San Agustín y Managua.

DILIGENCIA (PISA Y CORRE) FORD 1937 de cristales, buenas gomas, motor etc. Cedo su contrato. Debe $377.00 Alvarez 25 No. 7 casi esquina Marina, costado Edificio Carreño.

CHEVROLET 1935 SEDAN DE CUAtro puertas, baúl, piel, gomas nuevas. Buen precio y facilidades. Alvarez 25 No. 7 casi esquina a Marina costado Edificio Carreño.

FORD 1937, SEDAN CUATRO PUERtas, baúl, piel, buenas gomas, pintura y motor garantizados. Amplias facilidades. Alvarez. 25 No. 7 casi esq. a Marina, costado Edificio Carreño.

PLYMOUTH 1937, SEDAN CUATRO puertas de lujo, vest. de piel y baúl. Bueno de todo. Amplias facilidades. Alvarez, 25 No. 7 casi esq. a Marina, costado Edificio Carreño.

POR EMBARCAME VENDO CHEvrolet Modelo 1938 tipo «De Luxe Sport Sedan» de cinco pasajeros con radio, está nuevo, venta al contado, su precio $775, puede verse de nueve a. m. a 6 p. m. en el Garage Miramar Empedrado No. 1 casi esquina a Mercaderes.

SE VENDE BARATA LA SALLE 1936 cuatro puertas, gomas blancas, nuevas; puede verse en 15 No. 1002, esq. a 10 Vedado.

GANGA FORD, V-8 VICTORIA COmo nuevo, véalo en Belascoaín y Salud, Ferretería La Inglesa, Telf. A-9877.

53 AUTOMOVILES - ACCESORIOS

VENDO AUTOMOVIL WILLYS 1935 Gomas nuevas, funcionamiento perfecto, cuarenta kilómetros por galón la prueba que desee. $325. Libertad 458, entre J. Delgado y Goicuría, Reparto Mendoza.

GRAN LIQUIDACION CUENTA MILLAS EN CERO R. Y G.

Diligencia Ford del 38 con ruedas 18»
Ford del 1937, 60 HP.
Ford de lujo del 37.
Ford de lujo del 36, con baúl y piel.
Ford del 35, con baúl y piel.
Crevrolet del 34, de 2 puertas.
Cupé Victoria del 32.
Ford 4 puertas del 34.
Ford 4 puertas del 31.
Ford 2 puertas del 29.
Camión de Repárto International, 4 cilindros.
5 Chassis Ford del 1930 al 37.

Nuestros carros de uso son preparados para una nueva vida y larga.

AGENCIA DE AUTOMOVILES DEL VEDADO, S. A.
23 y J. Vedado. Telfs. F-2986 y F-2996

REGALO FLAMANTE CADILLAC

Siete pasajero, 6 gomas nuevas. Busque el regalo en el Parque, frente Manzana de Gómez, Parapar, Salón H.

OLDSMOBILE 35: $600

Cerrado, 4 puertas, 6 cilindros, en perfectas condiciones, poco uso, pintura de fábrica, bien de gomas. Para verlo: llame al M-7586.

FORD DEL 37 60 H. P. 4 PUERTAS vestidura de cuero en perfecto estado de mecánica, pintura y gomas. Grandes facilidades de pago. Hornos 68, teléfono U-6522 Arjona.

DILIGENCIA (PISA Y CORRE)FORD 1937, de cristales, buenas gomas; motor, etc. Cedo su contrato. Debe $377. Alvarez, 25 Nro. 7, casi esquina a Marina, costado Edificio Carreño

CHEVROLET 1936, SEDAN DE CUAtro puertas; baúl; piel; pintura y gomas nuevas. Buen precio y facilidades. Alvarez, 25 Nro. 7, casi esquina a Marina, costado Edificio Carreño.

SE VENDE: UN LIMOUSINE PACkard, de 7 pasajeros, en buenas condiciones y con buenas gomas. Diríjase al Séptimo Piso del Edificio del Royal Bank of Canadá, Aguiar y Obrapía.

54 MAQUINARIAS

VENDO UNA SIERRA SINFIN, DE 32 Dankaert; una sierra circular, en caja-bolas: $50.00; una idem. de tronzar: $85.00; una lijadora: $30.00; un ranurador: $15.00; motores y transmisores. Informes: Díaz, Galiano núm. 409. Telf. M-8873.

MAQUINARIA AMERICANA PARA arroz maní, café, cacao, aceites, conservas, etc. Consolidated Trading Company, Concordia 421, teléfono: M-3811

MAQUINARIA INDUSTRIAL AMEricana, nueva y reconstruida, para todos los usos. Consolidated Trading Company, Concordia 421, teléfono M-3811

SE VENDE BARATO UNA PAILA de vapor de cinco caballos, un autoclave para baño maría, un tacho hierro fundido con su serpentín y un ventilador eléctrico, Informan Lombillo No. 211 Cerro.

VENDO PAILAS DE COBRE Y PAsadores, bombos de confituras, molino de almendra, maíz y sal. Nordi 6 masas, planta de éter y de pasteurizar Burreoll, bomba vacío, tacho 4 por 6 pies. Manila 314, Cerro. I-6346. Hilario García.

VENDO CENTRIFUGAS 10 POR 30, motor Diesel, 6, 8 y 120 H. P. Winches vapor, eléctricos y de mano compresor de aire para 300 pies p.m.; titera y punzón herrería, turbinas y bombas de pistón, 1, 2, 3, 4 5 y 6 pulgadas; motor eléctrico 5, 10, 15, 35, 50 y 150 H.P., correas, poleas y diferenciales. Manila 314, Cerro I-6346 Hilario García.

VENDO PLANTA DE HIELO, DE 1, 2, 4, 8 y 20 toneladas, bomba Triplex p.p. 500 galones p.m. bombas Duplex de 1, 2, 4, 6 y 12 pulgadas; máquinas de vapor 10, 20 y 100 H.P. cepillo 3 caras Fay, escoplo de barrena y cadena; tanques de 2.000 y 5.000 galones; croches de 5 a 200 H.P. Manila 314, Cerro. I-6346. Hilario García

SE VENDE UN MOTOR LISTER

de 12 H. P. en inmejorables condiciones de funcionamiento. Para informes el Teléfono XO-1455.

VENDO EN $110 UNA MAQUINA DE agua de Seltz. Puede verse en San Isidro 157. Pregunte por Mena.

56 MUEBLES Y PRENDAS

FAMILIA GANGAS MUEBLES

Juegos cuarto 3|c., Chifforrober 3|c., gavetas al centro, finos tiradores y butación, $125.00 a $165.00; otros $98.00, $115.00. Comedor, $70.00. Living-room, $98.00. San Nicolás 305, entre Neptuno y San Miguel.

SE VENDE UN JUEGO DE SALA DE caoba, compuesto de: un sofá, dos butacas, dos sillas y una mesa. Precio inmejorable. Verlo en Concordia 471 bajos, entre Gervasio y Belascoaín.

VENDO MAQUINA SINGER OVILLO central, nueva garantizada y baratísima con las piezas de bordar. Escobar 574 bajos, entre Salud y Reina.

SE VENDE UNA NEVERA ELECTRIca completamente nueva. Calle 25 esquina a L Nro. 309 de 2 a 4 p.m.

LA MARAVILLA

Telf. M-8739 Reina Nro. 468.
El más regio comedor renacimiento, enteramente tallado, tapices, espejos, consolas, cómodas y miles de objetos a precios irrisorios por cierre.

56 MUEBLES Y PRENDAS

VENDO TODOS MUEBLES MODERnos Cuarto 3 cuerpos caoba $125; comedor Renacimiento $95, Recibidor, $50; living room, máquina Singer eléctrica $50.00. Lealtad 361, bajos. San Rafael y San Miguel

SE VENDE REFRIGERADOR ELECtrico, Radio, Juego comedor, gabinete cocina. Libros novelas americanas a 15 centavos cada uno. Calle 10 entre 9 y 10 De 9 a 12 a.m

FAMILIA PARTICULAR VENDE REgio cuarto moderno, chifforrober 3 cuerpos, $130, lujoso comedor Renacimiento, $85; Lámpara madera, $13; sala nueve piezas $40; Living-room $85. Salud 262 bajos Escobar y Lealtad.

REGALO POR RAPIDO EMBARQUE un juego de cuarto caoba tres cuerpos, nuevo. Véalo y ofrezca; no le dé pena. Hospital 206. Azotea. esq. Vapor. Verlo de 12 a 7 p. m.

JUEGO CUARTO MODERNO $18.00; lunas y bastidor nuevos; el de tres cuerpos; menos $32, radio, mueble $10.00, por pronto embarque Sitios No. 74 entre San Nicolás y Rayo.

VENDO 1a. OFERTA, REGIO COMEdor grande 9 piezas estilo vienés fino. Cuarto 3.c caoba mesas pegadas, sala Renacimiento. Urge venta todo nuevecito. Escobar 251 Neptuno Concordia.

SE VENDE 1 JUEGO DE CUARTO estilo Luis XV otro Luis XVI, plumeado muy barato. Salud No. 355 entre Chávez y Gervasio.

COCINA DE GAS

Casi nueva, se vende barata. Gertrudis 8, Víbora.

LIQUIDAMOS: A-6827

Toda la existencia en este mes muebles finos y corrientes, ropas, joyas, muebles, lámparas, radios, neveras, cuadros, máquinar coser y escribir, equipajes y muchos objetos que le pueden interesar: una visita a
«LA COMPETIDORA»
y se convencerá; damos facilidades Gloria 68 al 520. Telf. A-6827. G. Arango y Cia. S. en C.

CHRYSLER PINTADO DE MARRON con radio en perfecto estado 4 puertas. Gomas nuevas. Animas entre Aramburo y Soledad, garage. Precio $250.00.

POR AUSENTARME VENDO UN elegantísimo juego de living-room, un radio «Phillips» 10 tubos y uno pequeñito ambos de 1938, un refrigerador «Leonard» 6 1|2 pies cúbicos, un librero revistero, 1 bonita moderna lámpara de sala; una comedor, dos de cuarto y un farol portal bronceado. Preciosos cuadros artísticos de sala, comedor y cuarto. Además un gabinete de cocina, un filtro, una vajilla y cristalería. Libertad 458 entre J. Delgado y Goicuría. Rep. Mendoza.

LA CASA INGLESA

SALUD Nº 9 ESQ A RAYO
TELF. M-7179

SALUD 51, ANTES 9

MUEBLES EN LIQUIDACION
Juegos comedor Renacimiento $60 Cuarto $25. Sala $25. Recibidor $18. Chifforrober, escaparate y un variado surtido en piezas sueltas. Juegos de Despacho estilo Rto. Living-room, surtido completo en muebles de oficina. Sillones de inválidos. Lámaparas, faroles Rto Máquinas de escribir y coser. Neveras, Frigidaire, Baúles, Maletas; vidrieras; objetos de arte, propios para regalos. Compramos y cambiamos. Salud esq. a Rayo M-7179

¡¡OPORTUNIDAD!! JUEGOS DE cuarto, de 8 piezas con elegante butacón, $100.00. ¡Dando y dando! Necesitamos dinero. También chaselongs de imitación piel y juegos tapizados a precios increíbles. Mueblería «García Espinosa», San Rafael entre Aramburo y Soledad.

MUEBLES A PLAZOS

Construidos con las mejores maderas, estilos modernos y elegantes Grandes facilidades de pago. Admitimos muebles en cambio. Visítenos y se convencerá: **«Díaz y Chao», Neptuno No. 709 y 710, entre Belascoaín y Lucena. Telf. U-5154.**

PULSERAS Y DIJES

Liquidamos miles de pulseras de oro y dijes de oro y platino con brillantes. Alhajas antiguas y modernas en profusión; cuadros; crucifijos; rosarios de oro; porcelanas antiguas y modernas. Juegos completos de café té y cubiertería. Bandejas; candelabros; jarras y palanganas, todo de plata maciza.

CARBALLAL HERMANOS
San Rafael No. 619, entre Belascoaín y Gervasio.
U-5744.

POR EMBARCAR VENDO REGIO juego de comedor, costó $1.000; lámparas y todos los muebles de mi casa de 9 a 4. Jesús Peregrino 159, altos.

CAMAS OPERADOS Y SILLONES

de inválido alquilo y compro, toda clase de útiles para profesional y de oficina Casa Fernández Neptuno 617, entre Escobar y Gervasio. Telf U-3322.

POR EMBARCAR VENDO REGIO comedor, costó $1.000; lámparas y todos los muebles de mi casa de 9 a 4. Jesús Peregrino 159, altos.

VENDO LUJOSO JUEGO CUARTO 3 cuerpos nuevo, $75; otro regio caoba con chifforrober tres cuerpos regalado; comedor $48, sala $28.00. Teléfono A-4147 Antón Recio 212 entre Gloria y Ruvalcaba.

MUEBLES, URGE VENTA. VENDO juego cuarto caoba 3 cuerpos, juego living-room tapizado en terciopelo; juego comedor Renacimiento con cueros; todo muy barato. Véalos Manrique No. 413 Telf. M-2484.

VENDO JUEGO CUARTO MODERNO $25; otro mejor 3 cuerpos: $40; juego comedor caoba, $25; sala modernista; radio magnífico $16. Calzada Jesús del Monte 29, altos, una cuadra Esquina de Tejas.

URGENTEMENTE VENDO JUEGO cuarto $22; otro 3 cuerpos, $40; Juego comedor 9 piezas $25; sala; aparador, $8; 2 sillones mimbre, $3; todo moderno. San Joaquín 263 y Monte.

VENDO MESA CAOBA CON CRIStal 4 gavetas, largo 1 metro 44 centímetros, librero grande caoba, aparato bronce para jaula pájaro espejo grande luna superior. Todo buen estado. Línea 962 altos por la calle 10. Vedado. Sólo de 8 a 10 a. m.

VENDO LINDAS COMODAS PALIsandro y boulle con espejos, regios candelabros, bandejas y bracero plata piezas únicas, tapices orientales; lindas lámparas antiguas, porcelanas chinas y españolas; gran valor; encajes y abanicos y objetos de arte. 8 No. 58 entre 3 y 5. Vedado.

PRECIOSO JUEGO TAPIZADO ESTIlo francés (dorado) propio para regalo de boda. Se da a un precio razonable. Puede verse de 8 a. m. a 6 p. m. en San José 717 entre Belascoaín y Lucena.

56 MUEBLES Y PRENDAS

PELOTARI EMBARCA VENDE JUEgo 4 piezas personal $22. Recibidor tapizado 6 piezas último tipo $85, máquina Singer ovillo, nueva $24. Comedor nacional $23. Nevera 3 puertas porcelana $25. Belascoaín 458 lado E. Medicina.

VENDO UNA NEVERA BONH SYphon grande en muy buen estado. Se da barata. U-2366.

REALIZAMOS

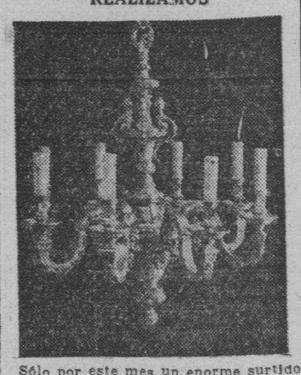

Sólo por este mes un enorme surtido de lámparas en todos los estilos al alcance de todas las fortunas. Cuadros óleo, alfombras, panopliias, objetos arte, máquinas de coser y escribir. Aproveche las gangas que le está ofreciendo

LA PREDILECTA

San Rafael y Oquendo. U-2530

SALUD 53

antes núm. 11 ent. Rayo y San Nicolás.

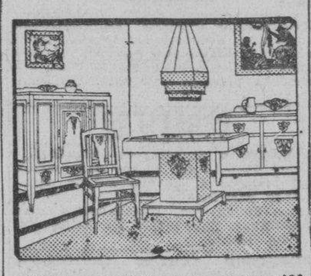

venta especial: juego-cuarto $20 sala $12. comedor $30. recibidor $25. cuarto 3 cuerpos $30 escaparates $12, camas $3 coqueta $3, mesa comer $3, regio juego cuarto, sala, comedor living room, neveras, radios, pianos lámparas.

MUEBLES DE OFICINAS
Archivos, burós, libreros, sillas, pupitres, máquinas-socer, escribir.

EQUIPAJES
Burós maletas, vidrieras, mamparas, sillas-viena, nuevos y de uso. Visite esta su casa. Compro, Cambio y Vendo Salud 53. M 9136.

UNA NEVERA DE USO SIN REPARAR ES UNA CAJA DE SORPRESA

NEVERAS

Americanas reconstruidas y garantizadas.

REFRIGERADORES

De uso en magníficas condiciones todas marcas y tamaños. Rionda, Infanta 2059 entre Desagüe y Benjumeda frente a Pennino. U-3968.

GRAN VENTA ESPECIAL

COMPRAMOS Y VENDEMOS MUEBLES DE OFICINA
Archivos de Acero «Steel Age» y cajas de archivo, cajas de caudales de todos tamaños.
Mesas, Burós, sillas, sillas giratorias, mesas-satélites. ó
Adresógrafos y Mimeógrafos, máquinas de escribir, sumar y calcular de todas marcas
Cajas Registradoras, «National», Relojes marcadores «International» Molinos de Café, gabinetes Kardex, Tarjeteros, pupitres, juegos de sala y recibidor Reparamos máquinas escribir y mimeógrafos. Registradoras. Baúles y Maletas
Radios de todas marcas
"LA NACIONAL"
VILLEGAS 359
entre Tte. Rey y Amargura
Teléfono A-9915

LINDA COMODA DE LACA CHINA decorada con relieves en oro y magníficos bronces, sofá y butaca francés, mesita de bandeja Veneciana, véa se después de las 2 en Línea 809 esquina 4 apartamento 24.

MUEBLES A PLAZOS

Construídos con las mejores maderas, estilos modernos y elegantes. Grandes facilidades de pago. Admitimos muebles en cambio. Visítenos y se convencerá: **«Díaz y Chao», Neptuno No. 709 y 710, entre Belascoaín y Lucena. Telf. U-5154.**

MUEBLES BUENOS Y BARATOS

VENTAS

61 DE ANIMALES

POR TENER EXCESO DE GANADO, hemos puesto a la venta un lote de animales pura sangre Holstein y Guernsey, de todas edades. Visite la finca del Dr. O-Farrill, de 3 a 6 de la tarde. Kilómetro 21, Carretera Central. Loma de Tierra.

VACAS DE RAZA

Vendo junto o separado **75** vacas lecheras, **50** novillas, **20** añojas, y **3** toros todos de raza **Holstein y Jersey,** también **3** yuntas de bueyes, **5** caballos de monta, **20** puercas madres; **20** lechonatas, **80** puercos, algunos cebados y otros para cría, estando todos estos animales inyectados, y una cría de unas **700** a **800** gallinas, con sus correspondientes gallos malayos en su totalidad. Vendo asimismo aperos de labranza, tales como arados, gradas, carretas y otros muchos. Todo esto a **20** minutos de la Habana frente a la carretera. Informes en Neptuno 615. teléfono U-5620; arrendando también si se quiere la finca, compuesta de 5½ caballerías, con su casa de vivienda y establo.

VACAS

Vendo recentinas de mucha producción ordeño 1|2. También 30 añojas y varias novillas, toros y toretes. todos de raza.. Véalos Avenida Boyeros y Carretera de Vento. Telf. I-6139.

SE VENDE UNA VAQUERIA CON más de veinte vacas de ordeño, a 8 kilómetros de la Habana, en finca que le pasa el ró por el medio. Precio proporcionado. Obrapía 204 departamento 504

NUEVOS PARA INCUBAR PLY mouth Rock, Lephorn, catalanes y Rohde Island a uno cincuenta docena entregados en la Habana, al onterior, uno ochenta, Pollitos a veinte centavos. Granja Noguer, Guanabacoa. Teléfono XO-1631

GANADO DE PURA SANGRE. VEN- demos toros; añojos; vacas; novillas, añojas y terneras de raza Holstein y Guernsey. Informes:: Calle D Nro 458, Vedado.

VENDO A PRECIO DE SITUACION mulos, carros y arreos de todas clases; caballos, mulos de monta y Pony, 4 potros sementales, 7 y media cuartas, bonito color; 40 mulos criollos domados de mont ay carros cerrados para lecheros y un burro semental criollo; una cesta de mimbre, con sus arreos, montura y una Pony. Domingo Jarro, Marina y Atarés, Jesús del Monte. Telf. X-1876

62 OBJETOS VARIOS

SE VENDE UNA BICICLETA 26, en buen estado. Calle D No. 504, entre 21 y 23, Vedado.

DESEO VENDER CAMARA FOTO- gráfica Contax, el mejor, nuevo, barto. Informan el lunes: hotel «O-Reilly», O-Reilly 258: A-6696.

YACHT DE RECREO VELA Y MO- tor 56 pies se vende por embarcarme; verdadera ganga acabado de pintar y reparar. Informan A-7709 Industria 522. Fernández.

VENDEMOS VIDRIERAS DE 5, 6, 7 y 8 pies mostrador, modernas. Hacemos de todas clases. Vidrieras de todas clases Cuarteles 7, C Santos.

INTERES A MEDICOS Y LABORATO ristas muy baratos. Se vende por no poderlo atender un Laboratorio completo para análisis clínicos y fabricación de productos. Informan A-8994.

VENDO BARATO GEMELOS ZEISS legítimos, 8x30, sin estrenar. Informan I-5082

SE VENDEN DOS VIDRIERAS DE las antiguas del Ten Cent. Informes al lado del Rex Cinema. San Rafael y Amistad.

SE VENDE UN YATECITO DE 21 pies de eslora con cocina; fregadero y nevera; 6 literas; veloz y económico También vendo un Lincoln Zephyr M-1505 F-6589.

VIDRIERAS, CONTADORAS

Vidrieras de todas formas y tamaños; mesa Vitrolite; sillas; banquetas, exprimidores frutas; pasteleras; cajas caudalesá neveras; molino café; picadores carnes; rebanadoras jamón; contadoras National. Compro cambio y vendo.

MAQUINAS DE ESCRIBIR, BUROS

Archivos; tarjeteros; sillas giratorias; libreros; mesas para máquinas. Véame antes de cambiar, comprar o vender sus muebles de oficina, divisiones; mostradores. Casa Cano, Habana 556 y medio entre Teniente Rey y Amargura A-8607.

Dinero-Hipotecas.

63 SOLICITUD

TOMO $300.00 Y PAGO $10.00 MEN- suales. Garantía absoluta. Telf. M-4472. García.

DINERO

No pieda tiempo. Cuando necesite tomar dinero en hipoteca o pagarés, vea a M. Fernández, San Ignacio 214 Telf. M-9272 de 2 a 5. Operación rápida y absoluta reserva.

64 OFERTAS

HIPOTECAS; COLOCO $7.000 EN 1a. hipoteca al 8%, Habana, Vedado, Almendares, La Sierra, Miramar. Reserva y prontitud. Fracciono menor cantidad. Salud 610 Depto. 3. Lizasoaín.

DOY DINERO EN HIPOTECAS AL 7% operación en 24 horas. También sobre vóbedas, panteones, alquileres de casas, usufructo, nuda propiedad, condominio etc. Alberto Cuervo. Edificio Metropolitana 342. M-2808.

DINERO

Facilito grandes y pequeñas cantidades en primera hipoteca desde el 7 por ciento en adelante, para la Habana y sus barrios. Compro y vendo casas, solares y créditos hipotecarios. Compro y vendo Bonos y Acciones.

Julio C. Granda

Obrapía 33. Telf. M-5921 y FO-1668

DINERO

Sobre joyas en todas cantidades **«LA PERLA»,** Animas No. 404, casi esq. a Galiano Telf. A-8222

65 BONOS Y VALORES

COMPRO BONOS Y ACCIONES, CEN- tro Gallego y Bancos Gallego y Asturiano. Compañía Cubana Electricidad. Inversiones e inmuebles. Pignoramos. Compro y vendo bonos y acciones de todas Compañías cotizables y no en la Bolsa, Manuel Piñol Obrapía 116.

CAJAS RESERVADAS

Las tenemos en nuestras bóvedas construídas con todos los adelantos modernos y las alquilamos para guardar valores de los interesados. En esta oficina daremos todos los detalles que se deseen.

N. GELATS Y COMPAÑIA

105 Aguiar 108 Esq. a Amargura

PARA LAS DAMAS

67 PELUQUEROS

OJEDA, EL GRAN PELUQUERO CU- bano ofrece sus servicios en su casa de usted. Permanentes con electricidad y tintes completos, $2.00. Speek English diga día y hora al teléfono I-7530

PACO, EX-PELUQUERO DE «LLO- rens» sirve a domicilio. Permanentes, Croquinol sin corriente hecho en su casa. Ideal para niñas y aprensivas a la máquina, garantizados, melenas, etc. U-5420.

HONORIO. ARTISTA PELUQUERO. especialidad en tintes y decoloraciones. Croquignole sin máquina garantizado, servicio domicilio. Teléfono: I-6080.

70 INTERES PARA LAS DAMAS

¡¡¡ATENCION!!!

Pieles, plumas. Se limpian, arreglan y reforman toda clase de pieles, abrigos, capas, boleros y chaquetas. Se hacen y venden capas y boleros de plumas. Srtas. Rivero-Massotti, San José 614. Telf. U-6026.

EXTIRPACION

RADICAL DEL VELLO

Métodos modernos, tratamiento garantizado. Sra. Sánchez. Teléfono A-7487. Turnos a horas fijas previamente concedidas.

MODISTA

Rosalía Hernández

San Rafael 804, bajos, esq a Oquendo U-3127

SE CORTAN Y ENTALLAN VESTIDOS DESDE $0.60.

Dobladillo de ojo a:

2 Cts. Vara

Forramos hebillas

Plisados de todos tamaños, bordados, festones y ojetes. Forramos botones.

TENEMOS MENSAJEROS

CORTE MODERNO NACIONAL

SISTEMA MENDEZ

Oficial y reconocido de utilidad para la enseñanza pública. Cuando desee aprender a cortar y coser, decídase por el inmejorable y moderno «Sistema Méndez» y aprenderá con facilidad a cortar y coser los modelos más complicados, basados en las últimas modas de París. Su autora y directora Sra. Méndez, garantiza la enseñanza. Clases diarias a domicilio y correspondencia. Moldes a medida, se corta y entallan toda clase de prendas. Moralidad. Academia: Campanario 304.

PROFESORA LIQUIDA SUS PIA- nos por no poder poner Conservatorio. Marcas Ronishs y americano, tipo chiquito, último modelo nuevo completamente, Véalo 12 Nro. 22, entre F y G Lawton-Batista frente destilería Habana.

BRIOSO. — CALZADO A MEDIDA de Señora. Especialidad pies planos y delicados. 15 años experiencia, no cobra lujo. Zapatos plataforma. Salud 213 Campanario y Lealtad. Tel. M-1332

VELLOS

Extirpación definitiva de los vellos de la cara, muslos, piernas, etc. Tratamiento garantizado. Sra. Alexander, calle Tercera número 405, entre Dos y Cuatro, Vedado.

MODISTA: CONFECCIONA Y RE- forma trajes de señora por últimos modelos, franceses y americanos; especialidad en corte; premio económico. San Lázaro 109 eetre Industria y Crespo.

¡FUERA CANAS! OBTENGA HER- moso color: negro, castaño o rubio, usando tintura «La Favorita». Teñido de cabello $3.00. Estuche $1.00. De venta en todas las farmacias| Depósito: Virtudes 206 Casa «Pilar» Telf. M-9392.

PARA EL HOGAR

73 INTERES PARA EL HOGAR

NIQUELAMOS INSTRUMENTOS DE Cirugía a precios de propaganda. La Casa Salazar, San Miguel y Marqués González, presentado este anuncio después de ajustado el trabajo, 10 por 100 descuento|

ENSEÑANZAS

75 PROFESORAS - PROFESORES

¿DESEA UD. APRENDER EL IN- glés? Vea a Miss Brent (inglesa). Con paciencia le enseñará este idioma. 10 años de prácticas consecutivas con sus propios métodos, especial para sostener conversaciones. Clases a domicilio también, Prado 314. La Casa Erigida.

CLASES DE MATEMATICAS AJUS- tadas a los programas vigentes en los Institutos. Individuales y colectivas. También a domicilio. Informes: F-5133.

JOSEFA MARIA PAJARES EX PRO- fesora de Escuelas Públicas se ofrece para dar clases a domicilio. Informes de 9 a 11 a. m. Concordia 410 altos.

PROFESORA DE INGLES AMERI- cana, desea dar clases en un colegio por las mañanas. También clases privadas con arreglos especiales. Telf. A-7488. Apartamento 32. No llamar de 1.30-5.30 de lunes hasta el viernes.

SISTEMA ALEMANY

APRENDA CORTE

Instituto Central: San José 257 entre Aguila y Galiano. Autora y directora: Matilde Alemany. Reconocido como el mejor. Adoptado en Escuelas Públicas y Privadas. Ebite el uso de plantillas. Vendemos métodos y titulamos. Confeccione sus vestidos.

MAESTRA NORMALISTA ESPECIA- lizada en Aritmética y Gramática, da clases particulares cualquier grado. Incluye inglés. Refuerza asignatura que se desee. Repasa tareas. Años de práctica. Llamar F-2992.

SISTEMA ALEMANY

Aprenda corte. Instituto Central: San José 257 entre Aguila y Galiano. Autora y director: Matilde Alemany. Reconocido como el mejor. Adoptado en Escuelas Públicas y Privadas. Evita el uso de plantillas. Vendemos métodos y titulamos.

CLASES MATEMATICAS. ARITME- tica; Algebra; Geometría; Trigonometría y demás asignaturas del Bachillerato: Ingresos al Instituto; Comercio; Escuelas de Ingenieros Navas; Cadetes Aviación. Basarrate 66 altos Telf.: U-6308.

ACADEMIA BRAVO

COLEGIO-ACADEMIA

Ingreso en Ciencias Comerciales, Ingenieros Comercio, Institutos, Normales, Cadetes. Colegio Academia para cursar todos los grados de la Primera Enseñanza. Autorizado para expedir Certificados para ingresar sin examen en Normales, Hogar, Institutos etc. Clases diurnas y nocturnas para ambos sexos. Profesores graduados y especializados. Servicio de Omnibus a domicilio. Cursos especiales para ingreso en las Escuelas de Ingenieros; Cadetes; Aviación; Taquigrafía; Mecanografía; inglés; Correspondencia; Teneduría; Contabilidad; Práctica de Oficinas. Cuota muy módica. Neptuno y Lucena U-2627. **Cursos especiales para ingreso en la Escuela de Ciencias Comerciales.**

PROFESORA DE INGLES E INS- trucción a domicilio. He trabajado en buenos Colegios y tengo recomendación de los mismos. F-3261

SEÑORITA EUROPEA DESEA DAR clases a particulares, francés, alemán, violín. F-5941

ENSEÑANZAS

75 PROFESORAS - PROFESORES

INGLES

Profesora inglesa da clases a domicilio o en su casa. Informes por el teléfono F-5136.

CLASES DE INGLES MUCHA EX- periencia y buenas referencias. Eugene Davis. Telf. M-1534 Industria 406 altos departamento 13

PROFESOR INGLES (LONDRES) enseña correctamente en corto tiempo, precios módicos. Preparo exámenes Instituto. Clases a domicilio. Alfred Nanson. Martes jueves, sábado. Teléfono M-7081.

INGLES, TAQUIGRAFIA, (INGLESA y española, Teneduría, Cálculos Mercantiles, Aritmética, Algebra, Caligrafía, Mecanografía y Ortografía: 6 pesos mensuales a domicilio por el Profesor F. Heitzman. Estrella 166, altos. Teléfono A5-1822

INGLES

Innecesario ir al Norte para aprenderlo. Con nuestro curso intensivo y clase laboratorio los alumnos adquieren en tres meses conocimientos correspondientes a un año escolar (standards americanos) según demostrado por nuestro sistema de mediciones educaciones. Más de 30 cursos, diurnos y nocturnos. Profesoraño americano. Curso intensivo cinco pesos mensuales (dos horas diarias. Curso económico tres pesos. 1 hora diaria) **Havana Business Academy, Línea 257, F-3043 y Neptuno esquina Amistad A-6033.**

PROFESORA FRANCESA DA CLA- ses de francés y de inglés (fonética) a domicilio. Informes de 7 a 9 p. m. FO-2130.

CLASES DE GUITARRA

A domicilio por el profesor José Rey. Una clase semanal, $10 mensuales. Tratos personales en San Rafael Nro. 405 (fábrica de Guitarras), Habana.

FRANCES - INGLES. INSTRUCTOR francés graduado escuelas francesas y estadounidenses con largos años residencia en ambos países. Enseñanza práctica y rápida. Teléfono M-1303

CABALLERO

ESCUELA SUPERIOR PRIVADA

Con licencia del Estado para cursar del primero al noveno grados, expidiendo certificados oficiales para ingreso en la 2da. Enseñanza. Cuotas moderadas. San Iafael 775 altos. Teléfono U-2832.

PROFESOR INGLES (LONDRES) enseña correctamente en corto tiempo, precios módicos. Preparo exámenes Instituto. Alfred Nanson. Martes, jueves, sábado, Teléfonos: M-7081, 2 y 1|2 a 3 1|2 p. m. U-3696, 6 1|2 a 7 1|2 p. m.

ESTUDIE POR CORREO

La academia «Rabiña», en Neptuno 414, esq. a Manrique, altos M-7849, tiene organizado clases por correspondencia desde hace años habiendo prestado gran beneficio a aquéllos que tienen deseo de prosperar. Estudie las asignaturas siguientes: Taquigrafía; Mecanografía; Teneduría; Cálculos Mercantiles; Gramática; Ortografía; Procurador; Química industrial. Inglés; Francés etc. Informes: **Academia «Rabiña». Neptuno, 414, esquina a Manrique. Telf. M-7849.**

ESCUELA DE BAILE

Exclusivamente bailes de salón. Son Fox, Tango etc. Se garantiza la enseñanza. Ismael Servelló, Cárdenas Nro. 51, segundo piso.

ESTUDIOS. BAILES MODERNOS

Tomasín. Positivamente enseño con práctica son; Pasodoble; Vals; Blues; Fox; Tangos; Clases todos los días de 9 a.m. a 11 p.m. Clases a domicilio. San Nicolás 1008 (moderno) entre Gloria y Misión, 2 cuadras de Monte.

"SAN ELOY"

Colegio y Academia Fundado en 1907. Primera y Segunda Enseñanza; Preparatoria; Bachillerato; Comercio; Idiomas. Cultura Física. Cursos preparatorios especiales. Admitimos pupilos y medios pupilos y externos. Quinta Menocal, Samá 31. Marianao. Telf. FO-7462. Pida Prospectos.

76 COLEGIOS

PUPILOS DESDE 6 PESOS

Ambos sexos todos los grados Alimentación abundante y nutritiva. Vigilancia y moralidad. Inglés diario. Estudios comerciales. Corte y Costura. Compostela 706. «Colegio Cuba».

COLEGIO

Santa Teresa

INGRESO AL BACHILLERATO

Enseñanza en inglés y español. Primer Grado, $3.00. Segundo $4.00. Tercero y Cuarto $5.00. Quinto y Sexto, $6.00. Séptimo y Octavo $7.00. Autorizado para expedir certificados de Octavo Grado para ingresar en Normales, Institutos, Hogar, ets. Taquigrafía, Mecanografía, Ortografía, Inglés, Correspondencia Comercial, Corte y Costura y Labores. Clases de piano. Pida prospecto Calle 23 No. 1.511 entre 24 y 26. Vedado. Teléfono F-5096.

Corte y Costura

ACADEMIA «SANTA TERESA»

Calle 23 No. 1512 (Vedado entre 24 y 26 F-5096. Hágase profesora en tres meses. Desde la primera clase usted podrá cortar sus vestidos por figurín. También clases por correspondencia. Pidan la primera lección, incluyendo 3 centavos para franqueo. Expedimos títulos.

OBSEQUIO DE LA ACADEMIA DE COMERCIO

Luis B. Corrales. Establecida en 1889. Enviando $0.15 en sellos recibirán mi Aritmética Mercantil. Enseñamos Teneduría de Libros, Taquigrafía e Inglés. La Mecanografía $1.00 al mes. Nuestros Títulos los más solicitados. Lealtad 567 entre Salud y Dragones Telf. A5-1632

77 ACADEMIAS

ACADEMIA "MORALES"

San Rafael 1055, Habana. Teléfono: U-3969. Clases de Primera y Segunda Enseñanza; Mecanografía, Taquigrafía, Inglés, Teneduría, plácticа de Oficina. Clases por Correspondencia y a domicilio. Expedimos certificados de Octavo Grado.

Havana Business Academy

Profesores y sistemas procedentes de los mejores Business Schools de los Estados Unidos. Elevados standards de enseñanza comercial en inglés y español. **Todos los graduados de nuestro curso secretarial han encontrado emplea bien remunerado. Taquigrafías Pitman y Gregg. Omnibus Línea 357. F-3043 y Neptuno esquina a Amistad A-6033.**

ACADEMIA RABIÑA

NEPTUNO No. 414 (ALTOS) ESQUINA A MANRIQUE. INGRESO A LAS ESCUELAS DE COMERCIO

Clases individuales, Francés, Inglés y Teneduría, Taquigrafía «Pitman» y «Gregg», Mecanografía, Correspondencia y Aritmética Comercial. TAMBIEN CLASES POR CORRESPONDENCIA. Ingreso en Escuelas de Ingenieros, Arquitectos, y Comercio. Servicio de ómnibus y de internos. Pida prospectos. Expedimos títulos y proveemos de empleo a nuestros graduados.

ENSEÑANZAS

77 ACADEMIAS

ACADEMIA DE IDIOMAS ROBERTS Malecón 153. Telf. M-2124. ¿Desea usted aprender inglés? Compre el método Roberts. Se recomienda por sí solo Distinción. Eficiencia. Garantía. Cuarta edición: $2.00.

INTERES GENERAL

VINO OROTAVI, DE FRUTA BOM- ba madurada en la mata, sabroso y digestivo. Puro como rayo de sol. Pídalo hoy mismo en establecimientos de víveres, bares y restaurants, o a José Caamaño. Morro y Refugio. Teléfono A-7729.

ATENCION. BUREAU DE INVESTI- gaciones confidenciales con personal experto, eficiencia, reserva y seriedad, dirigido por la señora Carmela Rodríguez. Hotel Alcázar apartamtento 319 apartado 1283

PAPEL DE PARED

De toda clase y a todos los precios en miles de dibujos preciosos. Muestrarios e informes: Oficina Concordia 421 entre Gervasio y Escobar.

DESEO COMPRAR COLECCIONES de sellos viejos especialmente cubanos, americanos y colonias inglesas Shilstone. Hotel Florida Dpto. 115 después de las 6 p. m.

AVISO DE ECONOMIA. LOS TRAJES viejos los arreglo o reduzco para sus hijos. Hago a medida. Sastre con garantía. Precios situación. Voy a domicilio. San Nicolás 155, A-7095. González.

ALQUILERES

79 HOTELES

HOTEL PROVIDENCIA

Obrapía No. 519 entre Bernaza y Villegas. Se alquilan habitaciones con toda asistencia por meses y por días matrimonio desde $38.00. mensual. Diario desde $1.00 por persona.

HOTEL «VANDERBILT»

Neptuno 1223. Situado en lo mejor de la Loma de la Universidad, lujosas, amplias y confortables habitaciones; baño privado: agua abundante fría y caliente. Atención esmerada. Neptuno 1223. Conviene para los que tengan que vivir cerca del Hospital Calixto García.

HOTEL PRADO

Prado 351 esq. Virtudes

Entrada por Virtudes, habitaciones balcón a Prado, agua abundante caliente y fría, buena comida, familias estables $40 a $45 por 2 personas, ascensor día y noche. M-7660 F. Mariño G.

HOTEL "CANADA"

Restaurant, Villegas y Tejadillo, dos cuadras Prado, tres Parque Central. Residencia para familias estables. Habitaciones agua caliente, elevador, cocina moderna; todo el servicio desde $26.00 mensuales.

THE SAVOY

F y Quince. Vedado

Telf. F-6616

Situado en un lugar alto del Vedado, con fácil y frecuente comunicación con la ciudad y repartos. Rodeado de jardines, con 600 metros de hermosos portales. Las habitaciones tiene ventiladición directa. teléfono, baño privado, con agua fría y caliente. Precios moderados. incluyendo tres excelentes comidas. El servicio en mesas separadas, para cada familia.

HOTEL "VEDADO"

CALLE 19 ESQUINA A M

Residencia excelente, que reúne excepcionales condiciones para vivir con toda comodidad. Frecuente y fácil comunicación con la ciudad y repartos. Esmerado servicio. comida criolla, española y americana. Telf. F-6631.

HOTEL "IDEAL ROOM"

Prado 93B, (Por Pasaje)

¿Desea vivir en casa tranquila, mejor que en su propia casa? Visite esta gran casa, aunque sea por curiosidad. Por dentro, la mejor. Si hace poco usted la visitó y no encontró habitación, vuelva a visitarla, hay habitaciones disponibles. Visite esta casa y así verá su patio andaluz, de hace poco. Se construyó el mejor, sin duda. Precios los más económicos. Se exigen referencias de moralidad y pagos.

HOTEL Y RESTAURANT «LAS TULLERIAS»

Monserrate 407, entre Lamparilla y Obrapía. Desea usted comer bien y barato, con esmerada atención, precio reducido y vivir tranquilo y con mucho fresco. Visítenos y quedará encantado. Cerca de teatros y tiendas.

HOTEL REGINA

Industria 419 frente al Capitolio, M-5955. Deseamos hacer saber a todos qiue debido a la situación actual de reajuste, ofrecemos un servicio nuevo de hotel a unos precios inigualables. Una persona con comida desde $48. Dos personas con comida desde $71.00. Excelente comida. Absoluta moralidad. Lujo y limpieza.

HOTEL "ANDINO"

San Lázaro 1218, esquina a M. U-2553. Unico en su clase. Moderno, céntrico, amplio, fresco, saludable, frente Universidad. Conviene para los que necesitan vivir cerca de los hospitales Calixto García o Mercedes. Habitaciones con baño privado, balcón, hermosa vista, con tres excelentes comidas: 45 pesos, matrimonio. Una persona desde 28 pesos. Clientela escogida. Pensión completa para huéspedes del interior. Precios sin competencia. Esmerado servicio en mesas separadas.

"TROTCHA"

En lugar más céntrico del Vedado. Amplias y frescas habitaciones. con o sin comida, a una cuadra de los baños de mar, tranvías y ómnibus. Calzada y Dos Vedado. Telf. F-2383.

Hotel Roosevelt

AMISTAD Y SAN MIGUEL

$55.00 Matrimonios con tres excelentes comidas mensuales.

Apartamentos para familias, todos con baño privado. Elevadores día y noche.

HOTEL COLONIAL

SAN MIGUEL 254

Esquina a Galiano. Habitaciones y apartamentos con baño privado y muebles modernos. Magnífico comedor co ncarta. Elevador día y noche. Precios especiales para huéspedes por mensualidades. Confort y moralidad. Teléfono A-6958.

ALQUILERES

79 HOTELES

HOTEL BIARRIZ

RESIDENCIAL

Prado 519 frente al Capitolio, para matrimonio sin niños exclusivamente. Hermosas y ventiladas habitaciones con baño privado y closets. Lujoso roof garden y cocina moderna. Comida a la carta. Elevador día y noche. Confort y limpieza. Estricta moralidad.

SU CASA

Y la de su familia. El lujosísimo hotel Belmont. El más céntrico de la Ciudad, San Rafael e Industria. Con tres excelentes comidas: $55.00 matrimonio. Una persona: $30.00.

80 CASAS DE HUESPEDES

HUESPEDES. CHACON 165 ESQUI- na Compostela apartamento vista calle con baño privado. Con o sin muebles. Con o sin comida. Económico, moralidad. Telf. M-8734

GALIANO No. 404 ALTOS, ALQUILO apartamento 3 habitaciones; baño y terraza. Otro 2 baños y balcón, habitación con baño y balcón, una habitación en azotea asistencia a hombres solos $25.00. Moralidad.

CASA PARA FAMILIAS: PRADO 251 antes 65, exclusivamente para personas de estricta moralidad Si no es así, no se presente. Habitación con balcón calle, con toda asistencia. Comida inmejorable. En azotea, habitación para matrimonio u hombres solos.

CASA DE HUESPEDES «LA REINA» en Reina 152 esquina Rayo. Habitaciones y departamentos amplios y ventilados. Baños intercalados. Agua caliente. Comidas variadas. Precios módicos Telf M-6287

CASA DE HUESPEDES. LA EMPE- ratriz, al lado de El Encanto, San Rafael y Galiano, entrada por San Rafael 205 habitaciones con baño privado con o sin muebles.

HESPEDES. PRADO No. 22 AMPLIAS y ventiladas habitaciones con balcón a la calle; agua abundante; magnífica comida; moralidad, Vida familia. Matrimonios desde $35.00, hombres solos $20.00 todo servicio.

CASA PARA FAMILIAS: HABANA 505 altos: Alquilo apartamentos con o sin muebles; se da comida. Absoluta moralidad. Teléfono A5-4402. Pregunte por Arocha.

HUESPEDES «CAMPOMIR» EMPE- drado 517 entre Monserrate y Villegas. Todo renovado. Nuevo dueño. Habitaciones de balcón con agua dentro. Apartamento de baño privado y dos aposentos vista calle. Con o sin muebles. Moral y económico. M-3274.

VILLEGAS 466, CASI ESQUINA A Muralla, magnífica residencia familias, elevador, teléfono, agua fría y caliente, habitaciones con muebles lavabos y ventanas, (muchas con baño)) Precios razonables. informan: A-9985

CASA DE HUESPEDES «LA MATAN- cera», Reina número 219 esquina Manrique. Telf. A-0238. Se alquilan amplias habitaciones con vista a la calle, con o sin baño, agua fría y caliente, a precios muy reducidos. Comida española y criolla.

CASA DE HUESPEDES: TURIS, Manrique 611, entre Reina y Salud, Telf. A-6388. Hermosas habitaciones, vista calle interiores. Matrimonio: $35.00. Individuales: $20.00. Abonados al comedor: $13.00.

CASA DE HUESPEDES MALOJA 23 casi esq. Angeles, ventiladas habitaciones vista a la calle, precios especiales a hombres solos. Excelente comidas, habitaciones desde 40 cts. diarios en adelante. Telf. A5-3262.

CASA DE HUESPEDES LA «REPU- «blicas», Aguila 559 esquina a Barcelona. Telf. A-6639, habitaciones y departamentos conagua corriente todos; excelentes comidas. Se admiten abonados al comedor. Precios económicos.

REINA No. 14

Residencia de lujo. Espléndidas habitaciones con baño privado, agua fría y caliente, garantizando que nunca falta el agua. Muebles nuevos de lujo, pudiendo traer sus muebles si lo desean. Garantizamos la mejor y más sana comida de la Habana. **Precios de situación,** Reina 110. moderno, 14 antiguo, entre Galiano y Rayo.

82 APARTAMENTOS

APARTAMENTS - ROOMS. IN BEA- tiful Vedado Suburb. By week, month In modern mansion furnished or unfurnished. Meals, American Home cooking I Street No. 305 between 15 y 17.

ALQUILO A FAMILIA SIN NIÑOS dos hermosos departamentos, de sala, habitación, lavabo, agua, vista dos calles, los dos Habana 461 esquina Lamparilla y Habana 219 esquina a Empedrado. Son casas de orden, buen aspecto.

EDIFICIO TRIANGULO. ACABADO de construir. Se alquilan tres frescos y ventilados apartamentos con refrigerador Electro Lux, cocina de gas, servicio de limpieza a 38, 40 y 42 pesos. Dos habitaciones, baño completo intercalado, sala, comedor. Informes 20 esquina a 23. Vedado.

EDIFICIO «ARBOS» OQUENDO

308 entre San Rafael y San Miguel. Alquilo apartamentos frescos e independientes. Informan en la misma.

HOTEL DE APARTAMENTOS

8 y 19

1, 2, 3 4 cuartos, cocina; frigidaire

GARAGE, RESTAURANT

Grandes reservas de agua. F-3131

ALQUILO APARTAMENTO SEGUN- do piso 3 amplias habitaciones baño completo y cocina. Las llaves e informes Colón y Crespo, bodega.

APARTAMENTO ALTO CON LUZ SA- la, cuarto grande, balcón corrido 16 pesos, habitación grande con luz 7 pesos. Puerta Cerra No. 64 Habana. Dueño García, Telf. A5-2491

EDIFICIO URSULINAS

EGIDO ESQUINA A SOL

Casa de apartamentos modernos, propios para matrimonios o reducida familia, con servicios sanitarios completos; luz, agua caliente y fría; situados en lo mas céntrico de la ciudad, con espléndidas vías de comunicaciones para toda la capital e interior de la República.

INFORMES EN EL MISMO

PRECIOS MODICOS

Apartamento bajo Nro. 1.

ALQUILERES

82 APARTAMENTOS

RESIDENCIA PARTICULAR VEDA- do, alquilo apartamento con baño y todo servicio. Informan Teléf. F-7016

SE ALQUILA UN APARTAMENTO con baño, agua fría y caliente y demás comodidades. San Rafael, 313, entre Rayo y San Nicolás. Teléfono M-2645.

APARTAMENTO ALTO SALA, CUAR to con luz, balcón corrido; 15 pesos Puerta Cerrada No. 64, habitación moderna, baño privado, luz, entrada independiente, $7.50. Puerta Cerrada, número 307, Habana.

ALQUILO HERMOSO APARTAMEN- to compuesto de sala, 2 cuartos, hall, baño completo, cocina y balcón a la calle. 10 de Octubre 409 Edificio «Larrea» Informes la misma M-2422

VEDADO. CALLE TRECE Nro. 1215 entre 18 y 20, se alquilan modernos apartamentos, compuestos de 2 habitaciones, baño, cocina y servicios sanitarios, construcción moderna. Informan: El Encargado en la misma.

LOMA DEL MAZO. — MAGNIFICO apartamento alto dos grandes cuartos y baño completo, bello panorama. Precio:. quince pesos. Intercambio de referencias. Vista Alegre 221 Oeste. Telf. I-3477

SE ALQUILA AMPLIO APARTAMEN to y habitación, tiene vista a amplia terraza con toda asistencia, Galiano 305 esquina a Neptuno.

VEDADO AMUEBLADO APARTA- mento 2 habitaciones, baño lujoso, vajilla, ropa cama, mantelería. También una casa amueblada con 4 habitaciones. Precio sumamente módico. Informan 5a 461 entre A y Paseo.

ALQUILO HERMOSOS APARTAMEN tos con toda comodidad en Galiano Nro. 210 3er piso, lo mismo que habitaciones; hay teléfono; agua caliente y sala de recibo; estricta moralidad.

OFICINAS

SE ALQUILA ESPLENDIDA SALA, para oficina o Gabinete, y dos habitaciones grandes. Informan Aguiar No 109, esquina a Chacón o en Cuba y O-Reilly. Café Martínez, dueño.

O-REILLY 302 ESQUINA AGUIAR, se alquilan pisos independientes para oficinas a 55 pesos.

SE ALQUILA ESPLENDIDA SALA para oficina y un departamento con dos cuartos, comedor, baño y cocina. Verlo de 8 a 12 y 2 a 6 A-9882. Lamparilla 259 bajos entre Habana y Compostela.

OFICINAS MODERNAS

Con luz; limpieza; teléfono; salón de espera; telefonista. También casas, departamentos, habitaciones amuebladas, desamuebladas. Habana, Marianao y Repartos «Bolsa de Contratación» Cuba No. 209 Telf. M-6961.

83 DEPARTAMENTOS

COMPOSTELA 508

Entre Teniente Rey y Muralla departamentos de dos posesiones con lavabos y habitación con baño. Referencias.

CARLOS III, 502

Esquina Belascoaín, departamento de dos posesiones con balcón, luz, teléfono; lavabo, comeda si desea. A mayores, referencias.

EN COMPOSTELA 458 ENTRE TE- niente Rey y Amargura. Se alquilan dos departamentos.

EDIFICIO YARA. INDUSTRIA 263 en este moderno edificio se alquila un hermoso departamento. Véalo pues se alquila en seguida. Informes Molina M-9659.

EDIFICIO "PASEO"

PASEO Y 25, VEDADO

Se alquila un hermoso Departamento en este Edificio. Se compone de sala, comedor, tres cuartos de dormir, baño intercalado, y cuarto y servicio de criados teniendo el Edificio un garage anexo. Para más informes llame al M-9659, señor Molina.

SE ALQUILAN EN $27.00 MENSUA- les dos departamentos compuestos de sala; comedor; dos cuartos; baño intercalado; cocina y servicios, en Dragones Nro. 467 altos, entre Lealtad y Campanario. La llave en el almacén de al lado. Informan A 7719

84 HABITACIONES

AVENIDA DE LAS MISIONES MON- serrate 15, altos, se alquila una habitación con o sin muebles a matrimino o familia de mucha moralidad.

SE ALQUILA UNA ESPACIOSA HA- bitación con baño anexo y todo servicio, en L. 304, entre 19 1 21. Vedado Teléfono F1-6151.

CONSULADO 161, ENTRE COLON Y Trocadero, se alquila una habitación con o sin muebles con vista a la calle. Hay teléfono.

SE ALQUILA UNA BUENA HABI- tación en $8.00 en Galiano 310, entre Neptuno y San Miguel, altos de «La Opera».

HABITACION ANEXA AL BAÑO (con agua caliente) y otra más pequeña, juntas o separadas, se prefiere sin niños. Factoría No. 119, primer piso izquierda.

PRADO, 65, PRIMERO. ALQUILO habitaciones con muebles o sin muebles; precios económicos; casa de familia honorable y limpia; no niños. Informan en la misma.

SE ALQUILA UNA HERMOSA HA- bitació con su servicio completo; en Reina 53 moderno, altos de la Loceria.

SE ALQUILA UNA HABITACION A matrimonio solo o personas mayores con o sin cocina, independiente; en casa de matrimonio solo. Lagunas 110 altos, entre Campanario y Manrique; es muy fresca.

UN MAGNIFICA CASA FAMILIA, entrada por San Lázaro 54 y Malecón 53 a una cuadra de Prado con amplio patio, se alquilan 3 espléndidas habitaciones muy frescas y claras en bajos o altos, con comida o sin ella a matrimonios o personas solas de extricta moralidad. Se cambian referencias. En la misma casa se alquila barato un garage con capacidad para 3 máquinas.

MALECON 357, ALTOS, ENTRE SAN Nicolás y Manrique, habitaciones y apartamentos muy frescos. Con o sin comidas. Moralidad absoluta, mucho orden y tranquilidad. Se exigen referencias. Precios razonables Teléfono M-1436

HABITACIONES AMPLIAS, MUY ventiladas balcón calle, obispo 303 altos café Europa con lavabo agua abundante, luz toda la noche desde 15 pesos. Hay elevador.

EN EMPEDRADO Nro. 457 SE AL- quila una hermosa habitación balcón a la calle a dos hombres que trabajen en el comercio. Se exijen referencias.

AMISTAD 215 2o PISO CASA DE familia decente, alquila clara ventilada habitación con o sin muebles a hombre solo o matrimonio sin niños; hay teléfono, no moleste en el primer piso.

ALQUILO HABITACION GRANDE, casa

ALQUILERES

HABANA

87

CALZADA DEL MONTE 970, ENTRE Estévez y Pila, Alquiler $65. Terraza, sala, recibidor, cuatro cuartos, comedor, cocina y baño. Informes en los bajos, almacén de tabacos y en los teléfonos M-8893 y FO-4102

ALQUILO ALAMBIQUE 156, BAJOS entre Diaria y Puerta Cerrada, sala, comedor, cuarto, cocina, baño; rumbo 33 y transbús, por frente, Andrés López, Mercaderes 213. M-8628

PEDAZILLO 58, ENTRE CUBA Y Aguiar alquilo sala y habitación, unidas o separadas y otras dos interiores, para hombre solo y guardar muebles. Casa respetable.

ALQUILO EN EDIFICIO TROCADERO 255 esquina Amistad. Sala, comedor, 2 habitaciones, baño intercalado, cocina, despensa, lavaderos. Informan azotea. Teléfono M-6453.

ALQUILO CASA PORTAL, SALA, saleta, cuarto, cocina, baño moderno, patio, árboles frutales. Omnibus por puerta. San Cándido entre Pluma y Espada. Emilia, (Marianao). Informan de 1 a 4 p.m.

ALQUILO MODERNO PRIMER PISO Monte 710 moderno, terraza, sala, saleta, 4 habitaciones, baño intercalado, agua caliente, comedor fondo, cocina, cuarto y servicios criados independientes y patio. Informan Monte 712. Teléfono M-3216.

ALQUILO ARBOL SECO No. 271 LOS altos, sala, comedor, tres cuartos, baño intercalado, cocina y patio. También alquilo el segundo piso de la misma casa igual distribución. Informan teléfono M-1420

RONDA No. 11, BAJOS

Entre Neptuno y San Miguel frente a la Universidad. Edificio moderno. Sala, comedor, dos cuartos, baño intercalado, cocina de gas y calentador. Llave encargado. Informes: M-3225

ALQUILO PRIMER PISO ESCOBAR 165 esquina San Rafael sala, tres cuartos, baño, comedor, cocina y servicios. Informan la misma.

PROXIMA A DESALQUILARSE SAN Rafael No. 511, altos, entre Lealtad y Escobar: Sala, 3 habitaciones, baño intercalado, comedor, cocina, servicios criados. Pasillo $45.00. Informan: Leyte-Vidal. M-2222.

PLAYA DEL PILAR ESQUINA A Arroyo, muy cómodas casitas: sala, saleta, dos habitaciones, etc. Informan mismo edificio No. 214, altos.

$40 A $47

EDIFICIO CON ENTRADA POR MALECON 315 Y S. LAZARO 320

Entre San Nicolás y Galiano. Agua de falta, fría y caliente. En este edificio se alquilan los siguientes apartamentos:

Bajos, Malecón, sala, 2 habitaciones, baño lujo, comedor, cocina, cuarto y servicio criados: $45.

Bajos San Lázaro, sala, comedor, 3 cuartos, baño lujo, cocina, cuartos, servicios criados: $43.

1er. piso San Lázaro, sala, comedor, 3 cuartos, baño, cocina y ss. de criados: $45.

2o. piso San Lázaro, sala; comedor, 3 cuartos, baño lujo, cuarto y servicio de criados: $47.

LLAVES EN MALECON 315 2o. PISO. INFORMES M-2863 F-3131

ALQUILO FRESCOS Y COMODOS AL tos San Lázaro 1163 esquina Basarrate sala, comedor, tres grandes habitaciones, baño moderno, demás comodidades. Informes en la misma $45. Véala.

SE ALQUILA MODERNA Y VENTIlada casa en Concordia entre Lealtad y Escobar. Informan Teléfono: M-1954.

ALQUILO MODERNA, TRES HABItaciones, baño intercalado, comedor, y cocina, agua caliente, muy fresca. Vapor No. 28. 2o. piso a una cuadra del Malecón, precio $34.00 informan Telf. M-4387.

SE ALQUILA UNA CASA EN SAN Joaquín No. 405 entre San Ramón y Omoa; la llave en la bodega de Omoa. Informan en O-Reilly y San Ignacio, bodega.

ALQUILO BAJOS JOVELLAR 131 entre Espada y Hospital, sala, saleta, cuatro habitaciones, baño intercalado, comedor al fondo, cuarto y servicio criados $40.00. FO-2891. un cuarto en la azotea.

ALQUILO LAGUNAS 362 ENTRE Gervasio y Belascoaín apartamento alto con balcón dos habitaciones, sala, cocina, servicios en casa de orden exijo referencias. Encargado bajos.

ALQUILO CONCORDIA 172 BAJOS entre Manrique y San Nicolás, sala, saleta 3 habitaciones, comedor, baño completo, cocina, servicio criados, patio. Verla de 2 a 4. Telf. M-2751.

SE ALQUILA UN PISO SAN RAFAEL y Marqués González, altos Droguería Nacional. Informan U-1427

ALQUILO HERMOSOS VENTILADOS altos Neptuno 626 entre Escobar y Gervasio. Sala, antesala, 3 cuartos, baño intercalado, comedor, cocina, servicios criados, azotea. Informan Murguía 474, apartamento 107. $38.00.

ALQUILO BAJOS DESAGUE 53 PROximo Belascoaín, sala, saleta corrida, dos grandes habitaciones, baño intercalado completo. Véase de 9 a 11 y trate con su dueño. Más informes: Teléfono M-8673.

SE ALQUILA NUEVA DEL PILAR 57 bajos. Sala, comedor, 5 habitaciones, baño intercalado y demás servicios. Informes Estrada Palma 160. Se puede ver de 2 a 5.

ALQUILO CON SALA, COMEDOR Y tres habitaciones, altos y bajos, muy baratos y modernos, mucha agua, a una cuadra de Ave. de Menocal en Cruz del Padre y Velázquez, Teléfono: M-7107.

SE ALQUILAN LOS ALTOS DE REfugio No. 260, con sala, saleta, dos cuartos, comedor, cocina y baño, y en la azotea tiene 2 cuartos y baño. Informes en la misma.

ALQUILO HERMOSOS Y VENTILAdos altos Amistad No. 307 recibidor, sala, cuatro habitaciones, cuarto y servicios de criados, comedor, cocina, baño y azotea.

INFANTA 455, CASI ESQUINA SAN Rafael, hermoso segundo piso, muy fresco, sala; saleta; cuatro cuartos; baño intercalado; comedor; cocina; cuarto servicio criados. Llaves: encargado. Informes: F-5119.

SE ALQUILA UNA PLANTA BAJA en Alambique No. 103 Precio 26 pesos. Informan Puerta Cerrada No. 211 de 12 m. a dos p. m.

CASA MODERNA $20; SALA, DOS cuartos, baño, cocina, patio, agua abundante. San Joaquín 155 entre Santa Rosa y Estévez. Informan de 1 a 5.

SE ALQUILA HERMOSA CASA EN

San José 862 entre Oquendo y Soledad, 2o. piso, sala, comedor, recibidor, 3 cuartos, baño completo y baño criados. Informan en Oquendo 308 (Encargado).

CARLOS III 1.051 ESQ. A CALLE Almendares. Se alquila 2do piso, sala, saleta; comedor; 4 cuartos; buen baño intercalado; cocina; cuarto y servicio de criados. Informan en los bajos Telf. U-3923.

SE ALQUILA. MALECON 653 BAJOS casi esq. Gervasio. Sala; comedor; 3 habitaciones; baño y cocina. $30.00 y dos meses en fondo. Puede verse de 3 a 5 p. m.

SE ALQUILAN LOS ALTOS DE LA espaciosa casa de Trocadero 205, casi esquina a Industria a una cuadra de Pedro acabada de reedificar, estilo Colonial, Rebajada a $50.00. Dueño Morro 108 Telf. M-2117.

ALQUILO LAGUNAS 362 ENTRE Gervasio y Belascoaín apartamento alto con balcón; dos habitaciones; sala; cocina; servicios en casa de orden exijo referencias. Encargado bajos.

ALQUILERES

87 HABANA

SAN RAFAEL 466, ENTRE LEALTAD y Campanario. Alquilo amplia y fresca casa, segundo piso, lado derecho (entrando): sala; saleta; cuatro habitaciones; baño intercalado; comedor; cocina; habitación y servicio criados. Precio $50.00. Puede verse de 8 a 11 y de 2 a 5 p. m. Más informes: Teléfono F-4993.

ALQUILO SAN RAFAEL 957, AL

tos, entre Hospital y Espada; sala, saleta, 3 habitaciones, baño intercalado moderno y cocina. Llaves bodega esquina Hospital. U-5215

ALQUILASE GRAN CASA SAN MI

guel 569, bajos entre Gervasio y Belascoaín; recibidor, sala, 5 cuartos, comedor, patio, traspatio, lujoso baño, servicio criados, calentador, agua abundante, acabada pintar y muy espaciosa. Llave informes en los altos. Se da económica.

ALQUILO FIGURAS 18 PRIMER piso entre Escobar y Belascoaín. Sala; recibidor; tres cuartos grandes; baño intercalado; comedor; cuarto y servicio criados. Precio: $40.00. Informes U-5831, llaves bajos.

SAN MIGUEL No. 107, ENTRE INdustria y Amistad, se alquilan los altos compuestos de sala, comedor, tres habitaciones baño intercalado, cocina gas cuarto y servicio de criados. Informan: Consulado No. 412 esquina San Rafael. Telé. M-2222 y A-6483.

ALQUILO HERMOSOS VENTILAdos altos Neptuno 626 entre Escobar y Gervasio. Sala, antesala; 3 cuartos; baño intercalado; comedor; cocina, servicios criados azotea. Precio: $38. Informan Muralla 474, apartamento 107

EN $40.000 SE ALQUILAN LOS BAjos de San José 762 compuestos de sala, recibidor, tres cuartos; saleta corrida, lujoso baño completo servicio de criados y demás comodidades. Informan Aguiar No. 305 Telf. A-7830 Agustín Alvarez Jr.

ALQUILO CASA LEALTAD 68 ENtre Lagunas y San Lázaro. Segundo piso, brisa; sala; comedor; tres cuartos; baño; cocina; en azotea 2 cuartos con baño, $50.00 F-5179

SAN JOAQUIN ESQUINA A CRISTIna, altos. $23.00 sala; comedor: dos habitaciones; baño y cocina. The Trust Company of Cuba. Obispo 257 M-6917 Puede verse a todas horas.

AMUEBLADAS

O sin amueblar tenemos casas, departamentos, habitaciones: Habana; Marianao; Repartos; modernas; lujosas. También oficinas independientes modernas; salón de espera; teléfono; luz; teleléfonista «Bolsa de Contratación». Cuba 209. Telf. M-6961.

SE ALQUILAN LOS BAJOS DE PI

cota No. 174 con sala, recibidor, cuatro habitaciones, comedor, cuarto de baño, cocina, cuarto y servicio de criados. Llaves en la misma. Informes por A-9539.

SE ALQUUILAN EN CONCORDIA

No. 153 entre Manrique y San Nicolás, los espléndidos bajos de nueva fabricación con sala, comedor, cuatro habitaciones, dos baños completos, cocina; cuarto y servicio de criados. Llas llaves en la misma. Informes al A-9539.

LAGUNAS 204 2o. ALTO ENTRE perseverancia, Deatal. Sala; recibidor: tres habitaciones; baño completo: comedor; cocina; cuarto criados. Llave la misma. Informan A-8633 y F-5689.

SE ALQUILAN LOS MODERNOS altos cuatro cuartos, Galiano 57, informan último o Telf. A-8583

SE ALQUILA EL 2o PISO DE LA CAsa Manrique 101 esquina a Lagunas con sala, comedor tres habitaciones Gy demás servicios. La llave e informes en la misma a cualquier hora.

SE ALQUILAN LOS ALTOS DE LA casa calle de San Francisco Nro. 57 entre Jovellar y Príncipe compuestos de sala; comedor; tres amplias habitaciones con dos baños intercalados y cocina. La llave e informes en los mismos de 9 a 12 y de 2 a 5.

SAN JOAQUIN 380, BAJOS, ENTRE de pintar: sala; 3 cuartos; servicio Monte y Omoa. Se alquila acabado moderno; amplios patios. Díaz Quirós, Egido 560.

ANIMAS 459 BAJOS ENTRE SAN NIcolás y Manrique. Propia para Laboratorio o Consultorio. Zaguán, sala; recibidor; comedor; cinco habitaciones, baño; cocina; local en el patio; cuarto desahogo; cuarto y servicio criados. The Trust Company of Cuba. Obispo 257 M-6917.

REVILLAGIGEDO 301 1er. PISO ESquina Alcantarilla. Sala; comedor, tres habitaciones; baño intercalado; cocina. Puede verse todas horas. The Trust Company of Cuba. Obispo 257, M-6917.

SAN MIGUEL 715, ALTOS ENTRE Marqués González y Oquendo Sala; comedor; tres habitaciones; baño intercalado; cocina; cuarto y servicio criados. $34.00. Informes: Obispo 257, M-6917.

OQUENDO 851 ESQUINA PEÑALVER altos lujosos sala, 2 grandes cuartos; comedor; baño intercalado; cocina. Llave los bajos 28 pesos. Telf. F-6316

PEÑA POBRE 64 ENTRE AGUIAR Y Habana se alquila una habitación amplia con vista a la calle. Se piden referencias.

SE ALQUILA. DEPARTAMENTO DE lujo antesala; sala; 3|4; con tomacorriente; baño completo; propio para Consultorio médico, abogado u oficina; Lealtad 152 esquina Animas de 10 a 6.

SE ALQUILAN LOS MODERNOS Y ventilados 1o. y 2o. pisos de San Lázaro 503 esquina a Perseverancia, tres habitaciones y demás servicios. Informes «Bar».

ALQUILO BAJOS SALA, TRES CUAR tos baño completo; comedor; cocina. Escobar esquina San Rafael 368. Informan la misma.

SE ALQUILA NLOS ALTOS DE SItois 566 entre Oquendo y Franco. Sala; cuatro habitaciones; baño intercalado. Informes: Teléfono FO-1450.

SE ALQUILA. HALL, SALA, COMEdor de lujo al fondo, 4 habitaciones, baño intercalado servicio de criado, primer piso en $60. San Lázaro 1014 Telf. A-0406. Sr. Clavijo.

EN $15.00 SE ALQUILA LA ACCEsoria de Marqués González letra A entre San José y San Rafael, acabada de pintar. Compuesta de sala y una habitación; patio; baño; etc. Llaves en el puesto de frutas de San José y Marqués González. Informes: Agustín Alvarez Jr., Aguiar 305. Telf. A-7830.

ALQUILO MARQUES GONZALEZ 656 moderno, altos y bajos; sala, comedor; baño intercalado; tres habitaciones, cocina. Llaves encargado.

SE ALQUILAN LOS BAJOS DE EStrella 706, frente al Hospital de la Policía Nacional; claros y ventilados. 2 habitaciones; comedor; sala; cuarto de baño completo y cocina. Informes en los altos.

SE ALQUILA HERMOSO SEGUNDO piso, a una cuadra de Carlos III y otra de Belascoaín, con sala; saleta; cuatro cuartos; baño intercalado; comedor al fondo; cocina; cuarto y servicio de criados. $40.00. Santiago 558 entre Jesús Peregrino y Pocito. Informan en el primer piso.

CADIZ 174 ENTRE INFANTA Y Cruz del Padre. Se alquila primer piso moderno sala, recibidor, 3 habitaciones; baño intercalado; cocina comedor. Llave último piso. Teléfono A-9745

ALQUILERES

87 HABANA

SAN JOAQUIN 380, BAJOS, ENTRE Monte y Omoa. Se alquila acabado de pintar: sala; 3 cuartos; servicio moderno; amplios patios. Días Quirós. Egido 560.

EN $25.00 SE ALQUILA LA ACCEsoria Marqués González letra C. entre San José y San Rafael, acabada de pintar, compuesta de sala; una habitación; dos patios; baño completo; calentador y cocina. Llaves en el pueso de frutas de San José y Marqués González. Informes: Agustín Alvarez Jr. Aguiar No. 305 Telf. A-7830.

88 VEDADO

SE AQUILA $40: 19 No. 913 ENTRE 6 y 8, frente Colegio Alemán, planta baja, 3|4.

VEDADO 21, ESQUINA A 14. ALquilo moderna y fresca planta alta: Sala, comedor, dos habitaciones, baño intercalado completo, cocina; agua fría y caliente abundante. Rebajada: $26.00. Informan M-7119.

SE ALQUILA CASA, ALTOS, 21

esquina 24: sala, tres cuartos, baño, cocina, agua fría y caliente y con dos habitaciones, desde $22.00, edificio La Campana.

SE ALUILA EN PARTE ALTA, A la brisa, casa de 8 habitaciones altas y demás servicios, en los bajos. C. núm. 710, Vedado.

MODERNOS ALTOS ESQUINA $42, Calzada 219 esquina J. Sala, comedor, 3 cuartos, hall, baño, cocina, baño criado. Entrada independiente servicio. Bomba agua por dueño. Llaves misma. F-5843

EDIFICIO SANTEIRO, CALLE G ENtre 25 y 27, Vedado, se alquila un apartamento moderno compuesto de salón, cuarto, baño, closet, repostería, cocina, servicio de criados y terraza. Puede verse a todas horas. Informes en el mismo. Telf F-7410

LINEA 1162. ESQUINA 18. APARtamento nuevo, sala, comedor, dos cuartos grandes con closets, baño y cocina $30. Vea encargado, FO-3219

CALZADA Nro. 55 PLANTA BAJA, con seis cuartos, amplio comedor, garage para tres máquinas $65. La llave Andrés en el garage contiguo. Informan M-4500 y M-8196

AMPLIOS Y FRESCOS ALTOS, 25, 715, entre D y E a media cuadra del Parque de Medina y del Instituto, sala, saleta, comedor al fondo, cinco cuartos, hall, baño, agua caliente y fría, cuarto y servicio criados, terraza al fondo. Informes I-5919 M-1174.

VEDADO 20 No. 22 BAJOS ENTRE 15 y 17. Alquilo casa jardín, portal, sala, comedor, dos habitaciones, 27 pesos. Telf. F-6152.

VEDADO. ALTOS MODERNOS, QUINce 1059 entre 12 y 14. portal, sala, recibidor, comedor, 3|4, cocina, baño color intercalado, closets cuarto y servicio criados. Informan misma.

VEDADO 17 No. 664, ESQUINA A A, se alquila magnífico chalet recientemente reparado, propio para familia de gusto, con todo el moderno confort. Informes Telf. A-7501.

SE ALQUILAN LOS BAJOS SITUAdos en Línea y D No. 509, Vedado, compuestos de un apartamento y 2 amplios salones. Informan en los mismos.

ALQUILO LINEA No. 357 BAJOS EN tre G y H Vedado, portal; sala; hall; 4 habitaciones; baño, comedor cocina; patio, cuarto servicio criados. garage. $50.00. Informes: Leyte-Vidal. M-2222.

VEDADO. SE ALQUILA CASA C 654, altos, casi esquina 27, con cuatro habitaciones, terraza, cuarto y servicio de criados, etc. Llaves en los bajos.

E ESQUINA 29, VEDADO

Segundo piso, sala, comedor, tres cuartos, terraza, cuarto y servicio criada, baño colores, agua abundante, todos adelantos modernos, garage. Informa encargado misma casa.

15 PESOS ALQUILO CASA 3 CUARtos, sala, portal, jardín, cocina y servicios. Informan en la bodega 2 y 39 Vedado.

CHALET DE 27 Y 2, VEDADO SAla; comedor; 4 cuartos; baño; garage, demás servicios. Llaves al lado. Informa: Armando Ruz M-2943. $65.00.

PASEO 514 ENTRE 21 Y 23, ALQUIlo ventilados altos de 5 habitaciones; servicios y dos cuartos para criados. Telf. F-7355

SE ALQUILA LA CASA ZAPATA 1620 esquina a 4, Vedado, lista para establecimiento de cualquier clase. Informan por el Telf. F-6783

SE ALQUILA LA CASA CALLE 30 Nro. 360 esquina a 29 Vedado, compuesta de: los bajos recibidor; sala; biblioteca; comedor; cocina; repostería; servicio; garage para 2 máquinas amplio jardín y patio. Los altos, recibidor; 4 cuartos; 2 baños completos, 2 cuartos de criados con 2 servicios. Puede verse de 4 a 6 p.m. Informan Telf. A-6399

SE ALQUILAN LOS ALTOS J. Nro. 457, entre 23 y 21 sala; recibidor; dos terrazas; cuatro cuartos, dos baños; garage. Informan en los bajos.

ALTOS MODERNOS A ESQUINA ZApata Vedado, Sala; comedor; dos habitaciones con closets; refrigerador eléctrico. Ultimo precio $36. Informan mismo edificio.

VEDADO. QUINTA 604 ENTRE 4 Y 6, segundo piso $40.00. Terraza; sala; comedor; cuatro habitaciones; cocina; baño intercalado; cuarto y servicio de criados. The Trust Company of Cuba. Obispo 257 M-6917.

VEDADO: $15.00 ALQUILO CASITA: sala; comedor; cuarto; cocina; servicio y patio. Quinta 414, entre A. y B.

VEDADO. 18 Nro. 115 ENTRE 11 Y 13 bajos, sala; 3 habitaciones y demás servicios. Informan F-2936

SE ALQUITA AMUEBLADA EN LA calle 4 entre 21 y 23, Vedado: cuatro habitaciones; dos baños intercalados; gran comedor; preciosas decoraciones; cuarto y servicio de criados; garage para dos máquinas; cuarto y servicio de chofer; terraza. Informes y llave en Padial: M-8032

89 CERRO - PALATINO

SE ALQUILA LA CASA CHURRUCA No. 320 entre Pezuela y Santa Teresa Cerro. Dos cuadras de la Calzada. Informan en la misma.

SAN CRISTOBAL 309 ALTOS ENTRE Prensa y Colón. Sala, comedor, dos habitaciones, cocina y baño. Llave 309 bajos $15.00.

ALQUILO CASA RECIEN FABRICAda con sala, comedor, tres cuartos, patio, servicios completos, cocina $18. Domínguez No. 405 (Cerro) tranvía y guaguas cerquita.

CALZADA DE PALATINO No. 219,

antes 23, se alquilan unos altos por la calle Osma compuestos de sala, comedor, hall; tres habitaciones, baño y cocina. Precio $20.00. También se alquila una casita por la calle Armonía en $8.00. Informes al encargado.

90 MARIANAO - REPARTOS

ALTURAS DE ALMENDARES. SE alquila moderno y cómodo chalet. Avenida de América Núm. 5.

MIRAMAR: 5ta. AVENIDA ESQUIna a 8. Espléndida residencia lujosa y amplia, moderna, acabada de pintar. Rodeada jardín. Informan Teléfono F-7787.

BUEN RETIRO: STEINHART, ENtre San Jacinto y Robau. Se alquila en $45.00, chalet de dos plantas, cuatro habitaciones, baño completo, garage y demás servicios. Informan en frente «Villa María Luisa».

SE ALQUILA: ACABADA DE FABRIcar casa con todo confort 3 entre 1a. y 3a. Reparto Miramar. Informan en la misma.

ALQUILERES

90 MARIANAO - REPARTOS

SE ALQUILA UNA CASA AMUE

blada en el Lago Norte del reparto Country Club. Informan teléfono FO-7062

SE ALQUILA UNA CASA CON CINco habitaciones en $45.00. Calle Dr. Domínguez esquina a Panorama, Reparto Buen Retiro, Marianao. Informan en los teléfonos U-5475 y M-9050

MIRAMAR AMUEBLADA CON TOdos sus servicios y refrigeradores, 4 cuartos, 2 baños a familia extranjera se alquila casa esquina muy céntrica. Informan A-7709 Fernández.

AMPLIACION DE ALMENDARES CAlle 10 entre 5a. y 5a. Se alquila magnífica casa moderna. Tiene 4 habitaciones, comedor, sala, baño intercalado, servicio de criados y pantry. La llave e informes al lado. Telf. A-6418.

AMPLIACION ALMENDARES. CAsa nueva, Tercera Avenida, 59, entre Nueve y Diez, acera brisa, $43. 3 habitaciones, cuarto criada, garage baño lujo, hermosa cocina, demás comodidades. FO-10004, 1-6205.

REPARTO ALMENDARES. 14 y D. Para personas de gusto hermoso chalet estilo colonial, bajos: bello portal, a las dos calles; grande sala; comedor, pantry, cocina eléctrica, toilet, cuarto criados y garage. Altos: escalera mármol, terraza cubierta a las dos calles, recibidor, tres magníficas habitaciones, dos baños (uno de ellos espléndido completo y en colores) y hall. Llaves en la misma. Informes F-3755.

GENERAL LEE ENTRE CONCEPción y Reina, Quemados de Marianao, altos y bajos, con terreno al fondo: 4 cuartos, baño intercalado moderno; agua fría y caliente; sala; comedor; portal, cocina de carbón, pantry, servicio criados. Llave al lado en casa de madera. Informes: M-2863 y F-3131.

SE ALQUILA. CALLE «G» ENTRE 14 y 16. Reparto Almendares. Aacabada de fabricar, linda casita compuesta de portal, sala, comedor, dos cuartos, baño intercalado, cocina, servicio de criados y patio. Informan FO-2889.

$25.00 ALQUILO JARDIN, PORTAL, sala, comedor, cocina baño, cuatro habitaciones amplias, frescas, traspatio, frutales. Especie finquita. C Nro. 6, frente a «Vitapan» FO-3518, Sr. Ovies.

ASUNCION Y TORRECILLA, CERCA Ciudad Militar, se alquila moderna casa, con portal, sala tres habitaciones gran patio y servicios. Llave al lado. Informan en Cristo No. 11 2o. piso Habana.

AMUEBLADA

Se alquila: perfectamente amueblada, lujosa residencia, acera sombra, 3 amplias habitaciones con closets: hall 2 baños lujo, livinglroom, estudio, comedor, pantry, refrigerador eléctrico, cocina, cuarto y baño criados, garage, en 8 entre 11 y 13 La Sierra FO-1346 M-1072.

AMPLIACION ALMENDARES, $30.00 estilo colonial, jardín; portal; sala; comedor, hall, dos cuartos, lindísimo baño, cocina, patio. Omnibus y tranvías esquina. Calle Diez entre Quinta y Sexta.

SE ALQUILA EN EL REPARTO Kohly, Avenida Central, chalet una planta acabado fabricar, compuesto jardín, portal, sala, comedor, tres cuartos, baño intercalado, pantry, cocina, cuarto criados y servicios; garage, patio y traspatio, otra próxima a terminar en la calle 29 entre 26 y 24 Vedado, Manzano, de Gómez No. 264 Telf. M-2325.

SE ALQUILA MODERNO Y LINDO chalet dos plantas, cuatro habitaciones, garage dos máquinas. Calle 12 entre 4a y 5a Amtpliación Almendares. Precio: $60.00 Telf. F-6328

ALQUILO EN LA CALLE 9 Nro. 20, altos entre 16 y 18 Marianao, casa con sala; saleta; portal; tres habitaciones y doble servicio. Precio $30. La llave en la ferretería.

PORTAL, SALA; COMEDOR; TRES habitaciones; cocina y servicios y patio, $1.400. Avenida Consulado Nro. 11, entre 6 y 7 Ruta 9 en la esquina.

SE ALQUILA MODERNO Y LINDO chalet dos plantas, cuatro habitaciones. Garage dos máquinas. Calle 12 entre 4a. y 5a. Ampliación Almendares. Precio $60.00. Telf. F-6382.

LA SIERRA SE ALQUILA 4 Nro. 11 entre 3 y 5 monísimo chalet. Informan café «Rivoli».

LA SIERRA ALQUILO A ESQUINA 8 y 10 en $18; cómoda casita al fondo con local para auto; calentador para la ducha. La lolave e informes en la carnicería.

ALQUILO CHALET VILLA TITA, Reparto Nogueira Calle Santa Emilia y Santa Aurora, Marianao, en 65 pesos; sala; saleta; comedor; cocina; 2 baños completos; 7 cuartos; garage; jardín; 800 metros patio cercado, árboles frutales; 4 cuartos criados. Informan Santa Aurora 39, Teléfono. F-7332.

91 JESUS DEL MONTE - VIBORA

ALQUILO: SAN FRANCISCO 119, bajos entre San Lázaro y Buenaventura, Víbora: Sala; recibidor, comedor, tres habitaciones, cocina, baño completo y traspatio. Informes: F-4238 o A, esquina a 5ta. No. 102, Vedado.

SE ALQUILA PRECIOSA CASA ZApote entre Serrano y Flores: Sala, comedor, portal, 3 habitaciones, baño intercalado, terraza, garage, cuarto criado, baño y cocina. Llaves en la misma. Informes: Teléf. FO-1996.

10 DE OCTUBRE 1118 ESQUINA A Santa Catalina, 2 plantas independientes, portal, sala, saleta, 4 habitaciones, comedor, cocina baño completo, patio traspatio; cuarto y servicio criados. Informan F-2090

ALQUILO LIBERTAL 162 ENTRE Concejal Veiga y O-Farrill, portal, tres habitaciones, baño intercalado, calentador, comedor al fondo, cocina, patio. Acabada de pintar $25.00.

ALQUILO AVE. 10 DE OCTUBRE Nro. 401, (altos) esquina Luyanó. Dos casas con sala, comedor; tres y cuatro habitaciones; servicios completos. Llaves en los altos. Informes M-3198

ALQUILO LOS ALTOS SANTA CAtalina Nro. 101 esquina a San Lázaro (Víbora) Sala, recibidor, cuatro cuartos, baño completo intercalado, comedor cocina, servicio criados. Informan teléfono X-1459 Precio: $34.

ALQUILO CASA ENCARNACION No. 66 entre Dolores y San Indalecio, portal; sala; comedor; cuatro habitaciones; agua caliente y fría. Llave bodega San Indalecio. Informan Tel. F1-7672

SE ALQUILA EN GOICURIA 119 ENtre Luis Estévez y Estrada Palma una casa de jardín portal; salaá comedor; 3 habitaciones; baño intercalado; agua caliente y fría; servicio de criados y patio de 10 a 11 a. m. y de 3 a 6 p. m

ALQUILO CASITA MODERNA SALA, cuarto; cocina; servicios y lavadero; abundante agua $12.00 San Benigno 214 entre Tamarindo y Rodríguez. Informan 10 de Octubre No. 277.

SE ALQUILA GRANDIOSA RESIdencia tipo chalet en la Víbora. Estrada Palma 214 esq. Concejal Veiga. Jardín; portal corrido; recibidor; sala; saleta; comedor; pantry; closet, hall; cocinaá baño completo; patio; 2 cuartos criados y servicios. Altos: 6 cuartos; terraza; baños completos; cuartos y servicio criados. Amplio garage. Informes misma.

SE ALQUILA BUENAVENTURA 467 entre Pocito y Dolores; sala; comedor; 3 habitaciones; baño intercalado completo; cocina; patio y traspatio. Para verla de 4 a 6. Telf. FO-4064 y A-6040

ALQUILO MAGNIFICA CASA, EStrada Palma 51, esquina Párraga; bajos, cuatro salones; repostería; cocina; altos: cuatro cuartos, dos baños; garage; tres cuartos criados; jardín. Informan FO-3309. Edificio Arlosa.

ALQUILERES

91 JESUS DEL MONTE - VIBORA

$20.00 SE ALQUILA LA CASA MAMpostería de Tercera 163 en la Víbora, sala, comedor, dos cuartos grandes, baño intercalado, agua caliente, cocina, patio y traspatio. Decorada. La más fresca de la Víbora. Informes Teléfono X-2388.

ALQUILO: AVE. ACOSTA Nro. 14, (altos) esquina Primera, Víbora. Casa con sala; comedor; tres habitaciones. Llaves Ave. 10 de Octubre Nro. 188 bodega. Informes M-3198

ALQUILO: LUZ Nro 67 ESQUINA San Luis, Víbora. Espléndida casa con sala; comedor; cuatro habitaciones; baño intercalado; cuarto y servicios de criados. Portal y jardín. Llaves por San Luis, familia Fidalgo. Informes M-3198. Preco: $50.

VIBORA. LOMA CHAPLE ALQUI

lo modernos altos Moré 3, terraza; sala; galería; 3 cuartos, cuarto criado; comedor; pantry; baño intercalado; garage. Llave informes bajos, teléfono F-7029.

ALQUILO CHALETS JUAN DELGAdo casi esquina Avenida Acosta. Informan F-6426.

ALQUILO HERMOSO CHALET

Dos plantas hall; sala; comedor; cocina; cuarto criados; 6 cuartos; 2 baños; garage; lavadero; jardín. Calle Segunda y Josefina Víbora. Llave en la misma. Informan FO-1100.

SE ALQUILA UNA CASA EN FIgueroa entre Santa Catalina y Milagros No. 269 con tres cuartos; sala; comedor baño intercalado y cocina teléfono I-7554

92 SANTOS SUAREZ - MENDOZA

SANTOS SUAREZ; PRECIOSOS BAjos propios para matrimonio de gusto. Zapotes esquina Durege. Portal, sala, recibidor, amplia habitación, baño, comedor, cocina, calentador, patio y lavadero. Informan: F-7533.

ZAPOTES 273 (SERRANO Y DUrege) a una cuadra del tranvía y ómnibus, calle asfaltada, portal, sala, 3 cuartos, baño completo, agua abundante siempre; calentador, $32. León. A-6642

EN VEINTICINCO PESOS SE AL

quila la fresca y cómoda casita de la calle de Libertad No. 509 entre Goicuría y Mayía Rodríguez, compuesta de jardín, portal, sala, comedor, dos cuartos de dormir, cuarto de baño, cocina y patio. Llave e informes al lado, en el 511.

SE ALQUILA SANTOS SUAREZ GOSS 221 sala, comedor, 2|4 baño y cocina, portal y jardín. Precio $18. Informaan en la bodega.

PROXIMO A DESOCUPARSE PREciosos bajos propio para matrimonio de gusto. Zapotes esq. Durege. Portal, sala; recibidor; amplia habitación; baño, comedor; cocina; calentador, patio y lavadero. Informan: F-7533.

SANTOS SUAREZ, ALQUILO LOS ALtos de la casa Pasaje Este No. 42 con sala; saleta; 2 cuartos; comedor; cocinaá baño $23. Informan en la misma.

ALQUILO EN LAWTON CALLE OCtava 115 esquina a B. Portal; sala; dos cuartos; comedor; baño y cocina $14.00. La llave en la misma: Informes M-4269.

MAYIA RODRIGUEZ 53, ALTOS, SAla; 3 habitaciones; comedor; baño y cocina, la llave en los bajos $28.00. Informan en Juan Bruno Zayas número 63.

93 LUYANO

ALQUILO CASA MODERNA: SALA, 2 cuartos, bonito baño, Herrera 378 casi esquina Rosa Enríquez. 15 pesos. Luyanó.

MANUEL PRUNA 662 ENTRE CALzada y Pedro Pernas; sala; comedor; tres habitaciones; baño, cocina; portal; patio; la llabe bodeba. Informan 21 655 A B Telf. F-7645

SE ALQUILAN CASITAS AMPLIAS Agua abundante, fácil comunicación de ómnibus y tranvías. Informan Enna 512 entre Cueto y Guasabacoa Luyanó.

LUYANO SE ALQUILA UNA HERmosa casa en Arango 560 entre Melones y Rosa Enríquez, compuesta de dos amplias y ventiladas habitaciones, moderno cuarto de baño; cocina y pantry, comedor y sala; portal y patio. Las llaves en la bodega.

94 LAWTON - BATISTA

ALQUILO PRECIOSA CASA MODERna espaciosa 6 cuartos frente tres calles con garage, tranvías al frente y ómnibus. Informes en la misma. Avenida de Acosta y San Francisco.

96 LOS PINOS y NARANJITO

DE $15 Y $25 CASAS MAMPOSTERIA moderna lugar alto saludable cómodo en Avenida Apóstol y Betancourt, Los Pinos próximo a la casa socorro. La ruta 13 pasa por la puerta. Informes F-2225

98 ALQUILERES VARIOS

ARROYO NARANJO ALQUILO HER mosa casa-quinta. Cuatro cuartos, tres baños. Precio: treinta pesos. Calle Luz núm. Once. Llave al lado. Informan: A-6222. Dumas.

UN GARAGE PARTICULAR SE ALquila en C Nro. 466 entre 19 y 21. Vedado.

SAN MIGUEL DE LOS BAÑOS; SE alquila una casa amueblada, con vajilla, cubiertos y batería de cocina, tres habitaciones y dos baños, 4 portales y garage. Informes FO-1055.

SE SOLICITAN

101 PERDIDAS

TALONARIO EXTRAVIADO. ROGAmos a toda persona que encuentre un talonario de recibos No. 800751, haga entrega a la Compañía Singer. San Rafael y Aguila que será gratificado.

102 AGENCIAS COLOCACIONES

«AGENCIA BEERS» EL DECANO. después de muchos años de trabajo con las mejores Oficinas y residencias particulares, hemos ganado la confianza de ellos, por resolverles sus porblemas domésticos y de empleados de todas categorías. No se olvide, nuestro lema: Seguridad y Cumplimiento. Repetimos una vez más. Plaza de la Catedral No. 54 M-7730.

«LA OTILIA» DOMESTIC EMPLOYment Agency. Señora: cuando usted necesite criado; criada; cocinero; cocinera; manejadora; chofer; lavandera; jardinero; mensajero; nurse house-keeper etc. Calle K No. 361 entre 19 y 21 Telf. F-4806.

M-6961

«Bolsa de Contratación»

Servimos toda clase de servidumbre cuidadosam

LAS ORGANIZACIONES SEPARATISTAS Y TODOS LOS PARTIDOS QUE FORMABAN EL FRENTE POPULAR Y LAS ENTIDADES ADHERIDAS AL MISMO, QUEDAN FUERA DE LA LEY EN ESPAÑA

DIEZ MIL FABRICAS ESTAN SIENDO PREPARADAS EN ESTADOS UNIDOS PARA PRODUCIR MATERIAL BELICO EN UN PROBABLE CASO DE GUERRA

Treinta y dos millones y medio de dólares se requieren sólo para adiestrar a los obreros

El Subsecretario Sr. Johnson revela que si estallase una guerra, el país se encontraría sin coches blindados, tanques, ametralladoras, caretas, baterías anti-aéreas y buenos fusiles

(De nuestra Redacción en Nueva York)

NUEVA YORK, marzo 5. (Exclusivo).—Mientras Francia e Inglaterra debaten nerviosamente sobre lo que se hará para reconstruir las defensas nacionales y malgastan millones de dólares sin adelantar visiblemente, Estados Unidos mediante su plan de reconcentración industrial, prepara unas 10.000 fábricas que actualmente se dedican a construir artefactos pacíficos, para transformarlas de la noche a la mañana en construcciones de armas si alguien tuviese la imprudencia de atacar al Tío Samuel.

En un discurso reciente de Louis Johnson, el Sub-Secretario de Guerra, manifestó que al declararse la guerra el gobierno de Estados Unidos ordenaría inmediatamente unos 7.330 procesos industriales capaces de constuir millones de armas de todas clases en un período relativamente corto.

El señor Johnson confesó que hasta la fecha sólo faltan al gobierno unos 55 artículos de importancia vital que son tan necesarios como los otros 7.330. Incluyó en esos 55 artículos ciertas clases de bombas, fusibles, vistas de artillería, baterías anti-tanques y cierta clase de fusiles semi-automáticos.

Según el señor Johnson, para llenar las necesidades actuales del ejército tardarían 18 meses las fábricas que construyen esos 55 artículos de gran valor pero de construcción complicada, en ponerlos a la disposición del gobierno.

Como ningún cuerpo es más fuerte que su parte más débil, el señor Johnson cree que la preparación de fábricas para construir en gran escala y con rapidez esos 55 artículos es imperativa. Igualmente señalan otros expertos la carastía de ciertos metales e ingredientes primos que no se producen en América y que en caso de guerra con los países totalitarios, se haría casi imposible el importarlos, a menos que las escuadras de las naciones democráticas lograsen el dominio efectivo de los mares.

Los oficiales del ejército americano —ha dicho el Sub-Secretario de Guerra— han examinado unas 20.000 fábricas y escogido 10.000 como adecuadas para la construcción de material bélico. Unas 9.752 de esas fábricas podrían comenzar a producir materiales bélicos al dar el Departamento de Guerra la orden. Las 248 plantas que no están listas en este momento son las que producen los 55 artículos esenciales, pero cuya construcción requiere pericia extraordinaria y tiempo impreciso.

En el programa recientemente aprobado por el Congreso se cita una suma de 32.500.000 dólares para «adiestramiento». La palabra entre comillas no se refiere a enseñanza militar, sino al adiestrameinto de los operarios en la construcción de ciertas armas. Al mismo tiempo incluye la compra de moldes, ingredientes y otros artefactos para la manufactura de los 55 artículos de que el ejército está hoy muy corto.

La suma de 300 millones erogada será para suplir 3.000 aviones militares y para preparar las plantas para construcción rápida de muchos millares adicionales. Nada dice el programa sobre la preparación del elemento humano. El costo de la enseñanza en el ramo de aviación es elevado y, según parece, el gobierno al exigir preparación académica a los alumnos, reduce materialmente el número de solicitudes. Muchos creen que en la misma forma en que el gobierno ha sostenido un ejército de 300.000 jóvenes sembrando árboles, combatiendo la erosión del suelo y los incendios de bosques, podría crear otro ejército de varios centenares de miles de jóvenes pilotos militares y mecánicos de aviación.

Pero nada se ha hecho aun en este sentido. En Inglaterra se trató de reclutar un ejército de 96.000 pilotos y mecánicos de aviación y el número fué aumentado a 102,000. En Estados Unidos se ha hablado solamente de 20.000 aprendices y los expertos creen que ese número es ridículamente bajo. La Unión Soviética dice que tres millones de sus jóvenes han aprendido a pilotear o a reparar aviones. Estados Unidos pudiera tener un número igualmente crecido.

El Sub-Secretario Johnson revela que si estallase un conflicto repentinamente, Estados Unidos se encontraría sin tanques, coches blindados, ametralladoras, máscaras anti-gases, telescopios, baterías anti-aéreas y fusiles automáticos modernos para equipar su ejército.

En esa misma condición estaban Francia e Inglaterra en septiembre de 1938 cuando fueron salvados de la humillación militar por el acuerdo de Munich. Actualmente la mayor parte de los fusiles del ejército son de construcción anticuada. El señor Johnson dice que fueron construídos en 1903 y que la artillería data de 1897.

El plan de movilización industrial, conocido en círculos militares como «M-Day», es algo concreto que ni Inglaterra ni Francia tienen. Ese plan, del cual tienen ejemplares todos los manufactureros americanos, convierte automáticamente a las fábricas en constructoras de ciertas partes. Un fabricante construye una pieza; otro construye otra, y así sucesivamente cooperan todos y embarcan las partes fabricadas a las fábricas donde serán armadas.

En la guerra de 1914-1918 los Estados Unidos tardaron tres años y medio en equiparse. El Presidente Roosevelt dice que en otra guerra tal falta de preparación y el Plan «M-Day» se propone remediar la situación.

A pesar de que las fábricas americanas comenzaron a construir armas para Europa desde 1914, la falta de cooperación y dirección central impidió que el ejército americano tuviera equipo y cuando Washington decidió entrar en la contienda el 6 de abril de 1917, el Alto Mando no pudo preparar una sola División para enviarla a Francia hasta el 28 de mayo de 1918 —un año y seis semanas— después. Si el país hubiera sido invadido entonces, es fácil suponer lo que hubiera pasado.

Actualmente si Estados Unidos fuese invadido, estaría absolutamente indefenso. Aun gastando inmediatamente mil millones de dólares, Estados Unidos tardaría algún tiempo antes de poder preparar sus defensas adecuadamente. Pero con el «Plan M-Day» la preparación se acelera mucho. El señor Johnson cree que en el curso de este año la situación habrá cambiado en Estados Unidos y se habrá comenzado la preparación.

Cómo hizo fortuna de miles de millones un banquero de N. Y.

A los 19 años no tenía un centavo. Hoy es uno de los grandes magos de la Banca

NUEVA YORK, (Exclusivo). (De nuestra redacción en Nueva York), marzo 5.—La «SEC»—la Agencia Federal que sirve de cancerbero oficial en las pirámides de finanzas—se propone investigar las actividades de Transamérica, una de las corporaciones más ricas del mundo.

William O. Douglas, jefe de la «SEC», ha acusado al presidente de la poderosa corporación de provocar una disensión entre la citada agencia del gobierno y los bancos.

La mención de Transamérica recuerda a los americanos que el jefe de esta corporación es uno de los millonarios más típicos del suelo. Es un verdadero producto del suelo, uno de los hombres que se han beneficiado de las instituciones americanas y que ha sabido aprovecharlas.

Amadeo P. Gianini, uno de los hombres más ricos del mundo, no tenía un centavo a los 19 años de edad. Su padre era un emigrante italiano y Amadeo trabajaba en los muelles de San Francisco de día, y de noche se aprovechaba de la gran oportunidad que se brinda en los Estados Unidos a los muchachos pobres. Iba a estudiar en las escuelas secundarias.

Uniendo su educación a su industria logró ser admitido como socio en una casa frutera y a los 21 años de edad anunció al país que se retiraba de los negocios para llevar la vida plácida del rentista estudioso.

Así terminó el primer capítulo de la vida de Amadeo P. Giannini, as de los financieros americanos. Pero las inversiones que Giannini hizo antes de retirarse le produjeron tanto dinero que no pudo seguir llevando la vida contemplativa.

Le nombraron miembro de la Junta Directiva de un banco y como notase que los asuntos no iban bien encaminados, decidió meterse a banquero. Se estableció con 150.000 dólares en una oficina del barrio italiano de San Francisco.

Eso fué en 1904. Hoy Giannini maneja miles de millones y su opinión es considerada entre banqueros como la de un oráculo.

Aquel banco en embrión fundado por Giannini en 1904 en una oficina melancólica del barrio italiano de San Francisco se llamó el Banco de Italia. No tardó mucho tiempo el joven banquero en llegar a Market Street—la calle de los negocios en la ciudad californiana.

La Cámara de Comercio Italiano de Nueva York lo invitó a venir a esta ciudad y Giannini compró aquí el East River National Bank, una de las hoy grandes instituciones de Nueva York.

Mientras que Giannini luchaba en su juventud no olvidó a su familia. Educó muy bien a sus hermanos menores y uno de ellos, el doctor A. H. Giannini, fué nombrado Presidente del East River. La ley americana prohibe que un banco tenga sucursale fuera de la ciudad donde está su sede principal. Giannini obvió la dificultad mediante el nombramiento de empleados adelantados como jefes de las distintas casas bancarias que iba comprando de año en año.

En 1926 Giannini era propietario de 289 bancos en los Estados Unidos. Era el principal banquero del país. Cuando el gobierno federal dió licencia para que los bancos nacionales pudieran tener sucursales dentro de las ciudades, Giannini expandió su sistema. Luego mediante la formación de corporaciones tenedoras, el Midas italiano se vió con casas bancarias en casi todas las ciudades grandes del país.

En 1927 invadió a Wall Street. Y es en Wall Street donde se le presentan hoy sus dificultades con la Agencia Federal de Seguridades, o sea la SEC. S acusa al famoso capitalista de mencionar la suma de 35,214,000 dólares como haberes, sin tenerlos; de crear lucros ficticios mediante transacciones entre sus sucursales; de haber recibido salarios en exceso de cinco millones de dólares desde 1927. Y si la SEC se sale con las suyas, puede prohibir las operaciones bursátiles de Transamérica en Nueva York, Los Angeles y San Francisco.

Pero en Giannini el gobierno encontrará una nuez dura de cascar. Es sin duda, uno de los magos de las finanzas y uno de los hombres más inteligentes del mundo. Al mismo tiempo se le cree uno de los capitalistas más honrados y sinceros de los Estados Unidos. Giannini, en 1932 fué uno de los grandes contribuyentes a la campaña política del señor Roosevelt y si él mismo quisiera entrar en la política, podría obtener el puesto que quisiera.

SUSCRIBASE Y ANUNCIESE EN EL «DIARIO DE LA MARINA»

El general Nogués a inspeccionar las defensas de Túnez

La situación internacional ha mejorado mucho, según dice el Alcalde de Burdeos

PARIS, marzo 5. (Havas).—El general August Nogues, Residente General de Francia en Marruecos, salió de París a las ocho de la noche en dirección a Marsella, donde a las ocho de la mañana del domingo tomará el avión militar que le conducirá a Túnez. Allí le recibirá el Residente General en ese protectorado, Eric Labonne, para continuar el lunes por la mañana, siempre en aeroplano, hacia la región meridional tunecina, la cual inspeccionará, especialmente la zona fortificada.

El general Nogues asistió recientemente a la reunión del Consejo de Defensa del Africa del Norte que se celebró en Argel, en la cual estuvieron presentes el general Amadé Blanc, jefe de las tropas en Túnez, y el general Pupinel, quien comanda el Décimo Noveno Cuerpo de Ejército, en Argelia.

Tras una breve estada en Marruecos, el general Nogues participará en los trabajos del Alto Comité del Mediterráneo, que iniciará sus reuniones en París el día 21 del corriente marzo. Dicho orgainsmo tiene la misión de coordinar las administraciones de Marruecos y Argelia. Cada una de estas colonias tiene su firmeza militar propia, pero ambas están subordinadas al general Nogues. En los centros bien informados se afirma que el viaje iniciado esta noche por el general Nogues no tiene nada de extraordinario, ya que está comprendido en las atribuciones especiales del Residente.

La situación internacional europea ha mejorado

BURDEOS, Francia, marzo 5. (Havas.) — El alcalde-diputado de Burdeos, y ex-Ministro Adrien Marquet, pronunció hoy un discurso en el que hizo amplia referencia a la forma en que ha mejorado la situación internacional. Declaró principalmente que Inglaterra y Francia nada tienen que temer si saben solidarizarse, como lo han hecho. En cuanto a los Estados Unidos, parecen ya bien orientados. La actitud de la España Nacional no es lo que hace meses querían hacer parecer los agentes de Stalin, más o menos enmascarados. De Alemania puede decirse que en esta hora se muestran más a la espectativa que interesada en los problemas del momento. Por todo ello, Europa está en condiciones de salir de la dramática situación en que se encuentra todavía. Sea cual sea su ideología, los Gobiernos y los pueblos de las grandes naciones occidentales tienen necesidad de paz, y este interés supremo es el que ha de imperar en su voluntad.

Fácil es a las democracias el criticar, porque lo tienen todo, dijo ayer Goebbels en Leipzig

«Esas democracias, agregó, que tienen fácil la crítica, se hallan en posesión de grandes riquezas en materias primas y extensas colonias que les permiten alimentar al pueblo»

LEIPZIG, marzo 5 (Transocean).—La Feria internacional de primavera se inauguró hoy domingo con un discurso del Ministro de Propaganda, doctor Goebbels, en el cual hizo resaltar, siguiendo un pensamiento esbozado por el Fuehrer en su último discurso ante el Reichstag, la obligación en la cual se encuentra Alemania de exportar.

El doctor Goebbels empezó rechazando las críticas que parte del extranjero ejerce sobre las medidas económicas y financieras alemanas. «Es sumamente sencillo»—dijo—«desde el punto de vista de las democracias occidentales, criticar estas medidas, pues esas democracias están generalmente en la feliz situación de disponer de grandes riquezas en materias primas, extensas colonias que pueden alimentar a sus pueblos en sus propios territorios y no necesitan aplicar para ello, ni extraordinaria inteligencia ni extraordinaria aplicación». Goebbels consideró criminal el boycot del intercambio con los sanos productos de trabajo de Alemania. Todavía no tiene Alemania colonias de las cuales pueda extraer sus materias primas pero ya se trata de cortar en lo posible la exportación alemana.. ¿Créese seriamente—preguntó el Ministro—que un pueblo de 80 millones, podrá avenirse a que su base vital y económica sea tan reducida que no baste para darnos el pan cotidiano? A juicio del Ministro existe la posibilidad de una inteligencia sana y decorosa. En la Feria de primavera en Leipzig, de 1914, hubo 4,253 expositores, y veinte mil comerciantes y visitantes. En 1938, 9512 y trescientos mil; en 1938, 9,800 de 28 países habiéndose recibido anuncio de compradores de 70 países. Las operaciones de la feria de 1934 ascendieron a ciento cincuenta millones de marcos y el año pasado de 543 millones. Las compras al extranjero fueron en 1934, de 37 millones y en 1938, 174 millones.

LOS ANTI-PARTICIONISTAS DE IRLANDA EFECTUARON AYER EL ANUNCIADO MITIN

BELFAST, Irlanda, marzo 5. (Havas).—En vista de que el Ministro del Interior de Ulster, Sir Dawson Bates, tomó hoy todas las medidas de fuerza necesarias para impedir que en el distrito de Londonderry se celebrase el anunciado mitin de los adversarios de la partición de Irlanda, en Killea, unos quinientos de estos pasaron la frontera y se reunieron al otro lado de ella y a muy corta distancia, para pronunciar sus discursos mientras los constabularios ulsterianos les miraban, sin poder hacer nada, porque la asamblea se efectuaba fuera de su jurisdicción. Al terminar el mitin los asistentes cantaron a voz en cuello el himno nacional de Eire (Irlanda del Sur). Todos los oradores anunciaron que la región de Ulster extremo septentrional de la isla, que se mantiene unida a Inglaterra, no tardará en incorporarse al resto del territorio, hoy bajo el pabellón de Eire.

El Frente Popular francés trata de atraerse al Papa

En el Vaticano es causa de sorpresa la actitud de la parte de la Prensa francesa

MILAN, marzo 5. (Transocean).—En unánimes homenajes para el nuevo Papa recalca la prensa italiana de hoy, sábado, como única disonancia, la tentativa del Frente Popular francés de hacer aparecer al Papo Pío XII como un Papa de este frente.

El «Corriere Della Sera», dice: «Los franco-masones, los ateos, los ultrajadores de niños y los asesinos de clérigos, pretenden ahora hacer suya la Santa Sede. En cambio, la prensa de Alemania también en esta ocasión ha dado prueba de un sano sentido de la realidad, adoptando una actitud de espera.»

El diario turinés «Stampa» habla de una frescura sin límites con la cual la plutocracia judía quiere hacer valer sus derechos ante el Papa. La prensa francesa quiere, a toda costa, hacer aparecer la elección del nuevo Papa como un triunfo de la democracia de Francia. «La Gazetta del Popolo», dice: «En los círculos del Vaticano ha provocado una dolorosa sorpresa la actitud de la prensa francesa, y especialmente la del ex Ministro del Exterior Ivon Delbós, aliado de los rojos. Los votos de más de treinta cardenales italianos son evidente prueba de que Pií XII no podrá ser enemigo de Italia, como lo desean los círculos del Frente Popular francés».

«Su contestación, dirigida al Rey Emperador y al Duce interpretan claramente lo que son los sentimientos de Pío XII hacia Italia»—dice el diario, siguiendo luego: «Nosotros los italianos poseemos bastante tacto político para sober que S. S. el Papa tiene, ante todo, la función de cuidar los intereses de la Iglesia Católica, y también sabemos que ningún Papa y, menos el actual, tiene interés en destruir la histórica obra de reconciliación puesto que la Iglesia no ganará nada rompiendo con la Italia fascista, que ha logrado la unidad espiritual y política de la nación».

Se constituirán los tribunales con representantes del Ejército de la Magistratura y de Falange

Los individuos que hayan ostentado cargos administrativos, políticos o misiones especiales del Frente Popular estarán sujetos a sanciones, si bien las económicas serán moderadas

BURGOS, marzo 5. (SE).—El «Boletín Oficial del Estado» publica la Ley de Responsabilidad política cuyo texto ocupa veintidós páginas de dicho periódico oficial.

En el preámbulo se dice: «Ante la próxima y total liberación de España, el Gobierno, consciente de los deberes que le incumben respecto a la reconstrucción espiritual y material de la Patria, considera llegado el momento de dictar la Ley de Responsabilidad Política contra aquellos que por acción u omisión grave hayan fomentado la subversión roja o la hayan mantenido viva durante más de dos años o hayan entorpecido el triunfo providencial e histórico del actual Movimiento Nacional.

Los castigos y reparaciones alcanzarán dimensiones propias dentro del hondo sentir de la Revolución Nacional, que no quiere llevar la miseria a los hogares y por ello establece la ley algunas atenuantes, armonizando los intereses sagrados de la patria sin quebrar la vida económica de los particulares.

Las sanciones económicas se regulan con moderación, de la que son ejemplo los preceptos encaminados a no coactar la actividad a quienes la basan en negocios moderados y establece en aquellos casos en que se debe prever peligros de posible actuación futura de los inculpados que podrán ir acompañadas de otras de distinto carácter, como por ejemplo, inhabilitación para ejercer determinados cargos y alejamiento de los lugares de residencia anterior, llegándose en ciertos casos de gravedad significada a la pérdida de nacionalidad de los que no merecen seguir siendo españoles.

La actuación u omisión a que da lugar la exigencia de responsabilidad política, se enumera con amplitud para que resulten comprendidos todos los actos merecedores de castigo, ajustándose a distintos grados de responsabilidad, que serán tan graves como compleja sea la actuación u omisión a juzgar.

Los tribunales encargados de establecer las sanciones se constituirán por representaciones del Ejército, la Magistratura y de Falange Española Tradicionalista y de las JONS, que darán a su actuación el tono que inspira al Movimiento, para conseguir el funcionamiento perfecto de todos los tribunales y organismos a quienes sea encomendada la aplicación de la ley creándose un tribunal superior y un organismo adecuado anejo que, bajo una sola dirección, de acuerdo con el Gobierno impondrá la unidad necesaria para conseguir los resultados cívicos económicos que se pretenden.

La resolución de reclamaciones de tercero se regula con normas sencillas aunando la conveniencia de obtener resoluciones rápidas con la necesidad de respetar el derecho de defensa del interesado y el de las personas no responsables. Son elevados propósitos en que se inspira la ley, maduramente reflexionada, puesto que el Gobierno, al redactarla, ve en su aplicación uno de los más grandes cimientos de la reconstrucción de España».

En el articulado se declara que la responsabilidad política alcanza a las personas, tanto jurídicas como físicas que desde primero de octubre de 1934 y antes del 18 de julio de 1936 contribuyeron a agravar la subversión de todo orden de que se hizo víctima a España y de aquellas otras que, a partir de la segunda fecha, se opusieron y se opongan al Movimiento Nacional con actos concretos o positivos, quedando fuera de la ley los partidos políticos y agrupaciones políticas y sociales que convocaron las elecciones de 16 de febrero de 1936 o integran el Frente Popular, así como los partidos y agrupaciones disueltas y adheridas y las organizaciones separatistas y todas aquellas que hayan opuesto al triunfo del Movimiento Nacional.

Los partidos políticos comprendidos en este artículo son: Acción Republicana, Izquierda Republicana, Unión Republicana, Partido Federal, CNT, UGT, partidos socialistas, comunista, sindicalista de Pestaña, Partido nacionalista vasco, Acción Nacionalista Vasca, Solidaridad de Obreros Vascos, Ezquerra, Partido galleguista PAUM, ateneo libertario, Socorro Rojo Internacional, Partido Socialista Unificado de Cataluña, Unión de Rabassaires, Acción Republicana Catalana, Partido Catalanista Republicano. Unión Democrática Catalana, Etat Catalá, todas las logias masónicas y cualesquiera otras entidades o agrupaciones filiales o subrogas a las indicadas. Estos partidos y organizaciones quedan fuera de la ley sufriendo la pérdida absoluta de los derechos de todas clases y de sus bienes, que pasan a propiedad del Estado, quedando confirmadas las incautaciones hechas en aplicación al artículo segundo del decreto 108.

Quedan incursas en responsabilidad política y sujetas a sanción las personas comprendidas en los siguientes casos:

Haber sido o ser condenadas por la jurisdicción militar por delitos de rebelión, adhesión, auxilio, inducción y excitación a la misma o por tentación en virtud de causa criminal seguida con motivo del Movimiento Nacional.

Haber desempeñado cargo directivo en partido o agrupación o haber ostentado representación en Corporaciones públicas o privadas.

Haber figurado inscripto antes del 18 de julio y seguir perteneciendo con excepción de los simples afiliados a las organizaciones sindicales.

Haber desempeñado cargos o misiones de carácter político o administrativo de la confianza del gobierno del Frente Popular, cuando el nombramiento se deba a conocimientos especiales y fuera su filiación política contraria al Frente Popular.

También se hallan comprendidos los que hubieren desempeñado cargos con el Frente Popular en la Administración central.

Haberse significado públicamente en favor del Frente Popular o de los partidos citados o haber contribuído con su ayuda económica a los mismos, de manera voluntaria y libre, aunque no desempeñaran cargos o estuviesen afiliados.

Haber convocado las elecciones de diputados de 1936, formando parte del Gobierno o desempeñando cargo del mismo, o haber sido candidato apoderado o interventor del Frente Popular o compromisario de los partidos en la elección de Presidente de la República de 1936.

Los diputados que en 1936 tratándose de sus electores hayan contribuído por acción o abstención a la implantación del Frente Popular, como asimismo los pertenecientes a la masonería, excepto los que se dieron de baja antes del 18 de julio de 1936 o fueron exceptuados de ella por haber actuado contra los fines de la masonería.

Haber intervenido desde el 18 de julio, salvo los casos de justificación muy calificada, tribunales u organismos encargados de juzgar a las personas por el solo hecho de ser adictos al Movimiento o denunciar o investigar en incautaciones de bienes.

Haber excitado o inducido a realizar hechos punibles personalmente.

Haberse opuesto al Movimiento. Haber permanecido en el extranjero desde el 18 de julio sin reintegrarse a la Patria en el plazo máximo de dos meses, salvo aquellos que tuvieran residencia en el extranjero o desempeñaran una misión encomendada por las autoridades nacionales.

Los imposibilitados físicos para hacerlo o aquellos en los que hubiere una causa extraordinaria que lo justifique. Haber salido de la zona roja sin entrar en España en el plazo máximo de dos meses, salvo en los casos especificados anteriormente.

Haber cambiado de nacionalidad, haberla autorizado a los sometidos a su potestad de no haberlo hecho para evitar persecuciones pidiendo seguidamente la nacionalidad española.

Haber aceptado misiones en el extranjero, excepto para conseguir la evasión.

Haber adoptado en el cargo de presidente, consejo o gerente de sociedades o compañías de manera voluntaria y libre, acuerdos de ayuda económica al Frente Popular o a los partidos, incluyendo en ellos la propaganda, elecciones, etc.

Están exentos los menores de 18 años y los que hayan prestado servicios al Movimiento Nacional, los que hayan obtenido en su defensa la Laureada o Medalla Militar individuales. Los heridos graves incorporados voluntariamente al Ejército después de los primeros momentos o seis meses antes de la llamada de su reemplazo. Los que tengan el título de Caballeros mutilados absolutos. Los que hayan hecho arrepentimiento público antes del 18 de julio de 1936 seguido de adhesión y colaboración al Movimiento, aparecerán como eximentes o atenuantes a juicio de los tribunales.

Se forman tres grupos de restricción de actividades, que comprenden: inhabilitación absoluta y especial, limitación de libertad de residencia, que comprenden: extrañamiento, destierro, relegación, confinamiento y destierro. Las sanciones económicas, pérdida total de bienes, pago de cantidades fijas o de bienes determinados y en casos excepcionalmente graves, la pérdida de la nacionalidad española.

La parte orgánica determina la forma en que han de constituirse los tribunales.

HITLER CUENTA CON UN INASEQUIBLE RETIRO: UN NIDO DE AGUILAS ELEVADO A 1,800 PIES

El ex embajador francés, Poncet, es el único que subió hasta el retiro del Canciller y Fuehrer

Una puerta especial, de acero, de complicado mecanismo y «ojo mágico», da entrada al ascensor que lo lleva, por el corazón de ingente roca hasta elevado pabellón en la cima

NUEVA YORK, margo 5. (De nuestra redacción en Nueva York). (Exclusivo).—Aunque Adolfo Hitler tiene un palacio nuevo en Berlín, con un laberinto de salones y vestíbulos de mármol a los cuales no se acercan otras personas que sus amigos más íntimos, relata Ralph W. Barnes en el «Herald Tribune» que el famoso canciller alemán ha decidido refugiarse en un retiro completamente nuevo que Barnes compara con el nido de un águila, sobre una roca en la cima del monte Kehlstein, en la provincia de Bavaria.

El nuevo nido yace cerca del fabuloso palacio de Berchtesgaden que ha servido hasta ahora de refugio al hombre cuyas decisiones hacen temblar a la humanidad.

Barnes describe el nuevo refugio así:

«Una puerta en las rocas, 1,800 pies debajo, conduce a una vasta caverna en la cual hay un ascensor que sube por el corazón de la montaña hasta el pabellón donde Hitler se sienta ahora a meditar en la soledad.

«No hay otra entrada al nido. La puerta, la caverna, el ascensor eléctrico y, finalmente, la aspereza de la montaña misma, sugieren leyendas de la mitología teutona que Hitler adora. Allí está el hombre como Aladino en las «Mil y una Noches».

«Aunque el pabellón y su entrada fueron terminados hace unos cuantos meses, nada se ha publicado en la prensa alemana, y solamente en estos días circularon en Berlín los rumores del refugio.

«Cada vez que va a Berchtesgaden, Hitler suele subir a su retiro en el monte a meditar. Absolutamente solo, se sienta el caudillo durante horas enteras mirando por los cristales inquebrables sobre la inmensa comarca de abajo. Solamente un extranjero ha subido por el ascensor al refugio especial del caudillo. Fué André Francois-Poncet, ex-embajador francés, a quien Hitler tenía cariño.

«Poncet fué a Berchtesgaden a despedirse del caudillo, y Hitler quiso demostrarle su amistad llevándolo a la cima del monte Kehlstein por el ascensor eléctrico.

«La puerta de la caverna está a corta distancia del «Berghof», o sea, el chalet donde reside en Berchtesgaden el caudillo. Del chalet se va por un camino tortuoso que asciende por la montaña y termina frente a un exuberante crecimiento de árboles y plantas trepadoras. Por debajo de las ramas se llega a la puerta de acero que se abre eléctricamente mediante un botón oculto. El botón está conectado con un «ojo mágico» que sólo funciona al reflejarse contra él los fanales del coche del canciller Hitler. El coche entra luego en la caverna, que es en realidad un garage de mármol, y los fanales vuelven a abrirse automáticamente al reflejarse contra el botón oculto en la pared el ascensor que sube 1,800 pies por el corazón de la montaña.

«El pabellón es de acero y cristal blindado, sobre un precinsio inaccesible que permite ver toda la comarca por sus cuatro costados. Hay calefacción eléctrica y una mesa para un refrigerio. Sobre trípodes en los costados hay telescopios que permiten al Fuehrer observar la vecindad a gran distancia.»

SANTA FE, New México, marzo 5. (AP).—La Cámara de Representantes de New México, por 28 votos contra 12, acordó derigir un memorial al Presidente Roosevelt para que reconozca el Gobierno del Generalísimo Franco en España.

Las razones dadas por el representante Leo de Baca, autor de la resolución son que el régimen de Franco, cuenta con el apoyo de la Iglesia Católica, Apstólica y Romana y del senador de los Estados Unidos por New México, Dennis Chaves.

EN POLONIA SE CREE QUE HABRA UNA DIVISION DE CHECOESLOVAQUIA

VARSOVIA, marzo 4. (AP).— En los círculos bien informados se dice que una nueva división de Checoeslovaquia daría a Polonia y Hungría una frontera común, agregándose que ese asunto se discutirá el domingo por los ministros de Estado de las dos naciones citadas.

En los citados centros se dice que Beck y Gafencu se proponen tratar de la posible anexión por Hungría de la parte más oriental de la región Carpato-Ukraniana de Checoeslovaquia, con el fin de unir las frontera de Hungría y Polonia.

Gran deferencia del nuevo Pontífice al embajador italiano

En la Corte Pontificia no recuerda nadie que ningún Papa haya hecho nada igual

CIUDAD VATICANA, marzo 5. (Havas).—La Prensa italiana destaca hoy en sus mejores columnas lo ocurrido el sábado en el Vaticano, cuando S. S. Pío XII se dirigía a la Capilla Sixtina, para la ceremonia de la Tercera Obediencia por los cardenales. El conde Pignatti Morani di Custozza, embajador de Italia cerca de la Santa Sede, se encontraba entre los personajes que presenciaban el desfile del solemne cortejo, dice el Corriere della Sera. Y cuando el Papa lo vió, se detuvo y mientras el diplomático le besaba la mano, le hizo levantarse, conversando unos momentos cordialmente con él.

La Gazetta dei Popolo agrega que el pontífice estrechó calurosamente la diestra del embajador, y que todo el mundo comprendió el significado del gesto, siendo general la emoción, ya que el saludo simbolizaba el que Pío XII daba a toda Italia, en la persona de su representante en el Vaticano.

En la Corte pontificia nadie recuerda que jamás el Papa se haya detenido en los momentos de participar en un cortejo.

Pío XII usará la tiara de su antecesor

CIUDAD VATICANA, marzo 5. (Havas).—Pío XII decidió hoy usar para la ceremonia de su coronación, la tiara que le fué regalada por los milaneses a Pío XI cuando éste fué exaltado a la Silla de San Pedro. La decisión es considerada como un nuevo homenaje del Papa a su antecesor.

COMENTARIOS de la GUERRA

6 DE MARZO DE 1939

Salamanca en el despacho oficial diario no reporta actividad en ninguno de los sectores. Tampoco menciona los movimientos de la aviación.

Desde Madrid y por el primer despacho de la noche se participa que ha sido constituída una Junta de Defensa de la cual forman parte el «general» Casado, Don Julián Besteiro y otros **santos varones.** Como la constitución de esta Junta resulta una anomalía estando en el territorio de la España colorada la mayor parte de los magnates que forman el titulado gobierno, la noticia en sí encierra algo que no demorará en aclararse.

Coincidiendo con este despacho de la tierra de los castizos, Radio Madrid en la trasmisión de las doce de la noche, anunció que además de la formación de la citada junta, se han dirigido a los infelices mortales que tienen la desgracia de habitar en esa parte de España, utilizando la radio varios de los componentes de la nueva agrupación, entre ellos el propio Casado y Don Julián Besteiro, dedicando la mayor parte del tiempo a insultar con los más vivos colores tanto a Don Juan, como a su compinche Don Julio y demás cofrades, que si bien es cierto que se supone que están dentro del territorio de la España colorada, la verdad es que no se sabe en qué pueblo se encuentran. Los de la Junta, además de los calificativos que han lanzado contra los que hasta ayer fueron sus **«socios»**, versaron en torno al deseo que tiene este conjunto de «notables» de llegar a una paz con las tropas del Estado Español, para lo cual iniciarían inmediatas gestiones, ya que por la imposición de Negrín y Alvarez del Vayo, contrarios a poner término a la contienda, ésta se prolongaba por tiempo indefinido sin esperanza de éxito alguno. Además de estas notas de RadioMadrid, el cable también confirma la renuncia de Don José en el cargo de jefe de las tropas de tierra, aire y agua, dando además cuenta de que ha salido para Valencia. La realidad es que los «mangos» de Madrid, están que se caen de la mata de un momento a otro.

Madrid en el segundo despacho dió cuenta de que en la mañana de ayer ocurrió un alzamiento de tropas en la Base Naval de Cartagena, el que fué dominado en horas de la tarde. Posteriormente anunció que las comunicaciones con Cartagena son difíciles, lo que equivale a decir que la confirmación del dominio de la sedición no se ha podido confirmar; por eso mismo que dice que las comunicaciones son difíciles.

Las informaciones suplementarias que llegan dando cuenta de lo que ocurrió en la Ciudad departamental del Mediterráneo, son todas ellas notas sueltas que resultan incompletas por el momento, para la reconstrucción de lo ocurrido. De todas las deducciones que se hagan con los despachos a la vista, la realidad es que ha ocurrido un brote sedicioso, tanto en algunas de las unidades de la escuadra como en los fuertes de la costa que, por su número, resultan más importantes que los mismos buques, ya que salvo los de la Concepción y Monte Sacro, si los sublevados dominan los de San Julián y Galeras (ambos a la entrada de la bahía, el primero a 248 metros de elevación sobre el mar y el segundo a 289) más los de Moros, Atalaya, Cantarranas, el Molinete y Despeñaperros, y las baterías del canal de entrada, el resto de los buques que no hagan causa común con los sublevados están irremisiblemente perdidos.

Durante las horas de la mañana de ayer, la estación de radio de Cartagena ha estado en poder de los alzados, puesto que las trasmisiones que dió así lo indicaban. En horas de la tarde la misma estación participó que se había dominado el brote, pero no desmintió los despachos de horas de la mañana cuando dió cuenta de que con el dominio de los fuertes por los sediciosos, éstos desde las elevaciones en donde se encuentran intimaron la rendicion de los buques que aún no habían largado bandera blanca.

Coincidiendo con estos despachos que dan cuenta de que algo grave ocurre en Cartagena, aunque no se puntualice lo ocurrido, avisan desde Orán que han aterrizado en el aeródromo de la Senia cuatro aviones que proceden de Cartagena y que en total conducen 31 tripulantes formados por oficiales y soldados. Asimismo ha dado en tierra muy cerca de la frontera del Marruecos español otro avión más con siete hombres en las cercanías de Port-Said o Said-Adukis, los que llevaban la dirección del Marruecos español, pero que accidentalmente aterrizaron en ese lugar. Como señalan que todos estos aviones proceden de Cartagena, dado el rumbo que llevaron los primeros y el que se le acha al último, creemos no equivocarnos si suponemos que tanto unos como el otro son fugados de ambos bandos, que demuestran la indecisión que existe aún en la ciudad del departamento marítimo de Levante.

Desde Gibraltar quieren decir algo relacionado con estas notas confusas de Cartagena, y a falta de informes, terminan diciendo que allí enviaron dos destructores ingleses a patrullar el Estrecho. Les faltó agregar que a las doce de la noche el reloj del gobierno militar dió las doce campadas de costumbre. Desde Londres también desean informar algo, puesto que se trata de asuntos de mar, y terminan en la misma forma con el cuento de la patrulla de los dos navíos británicos. El de Hendaya, que hacía varias semanas estaba mudo, también ha salido al «ruedo» y trató de colocar un «par», para lo cual repite el primer despacho de Burgos en el cual se daba cuenta de la salida de la escuadra que fué **gubernamental y legítima**, sin que esta noticia en despachos posteriores se confirme. Desde París también quieren anticipar algo relacionado con la próxima operación para la ocupación de Madrid, y a juzgar por las notas que envían, los datos son de **«técnicos navo-terrestres»** de café con gotas.

Valencia anuncia que en la mañana de ayer, domingo, fué batido el puerto del Grao, con grave quebranto para los muelles y almacenes. Salamanca no da cuenta de esta visita con **«pepinos»**.

Radio-Burgos en una trasmisión especial se ha dirigido a los que componen la guarnición de Madrid con el fin de convencerlos de que es más práctico para ellos rendirse o abandonar Madrid que dar motivo para la embestida que dará al traste con el frente del Centro. Pese a que el de Hendaya en su reaparición de hoy informa que en esta fecha se venció el plazo a los madrileños, Radio-Burgos da a entender que el inicio de las operaciones puede demorar dos semanas más.

Por rara coincidencia, la gresca que dicen que ha tenido por escenario el puerto y la ciudad de Cartagena ha sido al año justo de la perdida del crucero «Baleares», en cuya fase final del naufragio y al ser batidos por la aviación del **gobierno legítimo y legal** los náufragos (al que ahora acusa de ilegalidad la junta de defensa de Madrid) puso de manifiesto una vez más la calidad de seres