1A SECCION 1

SERVICIO DE ASSOCIATED PRESS. Ésta queda autorizada para usar nuestro servicio y noticias de información.

Servicio exclusivo de la agencia «Havas» y del «Herald Tribune», de New York.

DIARIO DE LA MARINA

El DIARIO DE LA MARINA es el periódico más antiguo de Cuba. Fué fundado en el año mil ochocientos treinta y dos.

Servicios especiales de España. Hilo directo con New York y recepción directa por radio de otros servicios.

1A SECCION 1

AÑO CVII.—NUMERO 41 ACOGIDO A LA FRANQUICIA POSTAL LA HABANA, VIERNES, 17 DE FEBRERO DE 1939.—SANTOS SILVIO Y BEATRIZ TIEMPO PARA HOY: BUENO PRECIO: 5 CENTAVOS

FIRMO EL CORONEL BATISTA QUE NO HABRA ELECCIONES GENERALES SINO SOLO DE CONSTITUYENTES

(COLUMNA DOS)

Franco gestiona con Inglaterra la rendición; Franco envía al centro sus mejores divisiones

...FUERZOS DE ...NDRES PARA ...CER LA PAZ

...andes intereses de la ...Bretaña en la Península ...difican una nueva gestión

...A ESTA ACTUANDO EN ...L SENTIDO EN PARIS

...s, febrero 16. (Exclusivo).—...s independiente «Excelsior» ...que el Gobierno inglés ha ...manifestaciones del genera... Franco en un sentido favo... las condiciones para llegar ...entendimiento con París y

...lsior» hace estas declaracio... manifestar que tiene entendi... negociaciones pro paz en ...están en buen camino, y que ...la guerra se aproxima.

...urnal» (independiente) en ...cho fechado en Londres, ...que Alvarez del Vayo trajo ...del doctor Negrín para ...te Azaña, indicándole que ...cia en Madrid, era urgen... Azaña había rechazado ...la orden, diciendo que per... en París indefinidamente, ...u presencia en Madrid po... interpretada como señal de ...baba la continuación de la

...o regresa Azaña se acaba el Gobierno

...atín», en despacho de Ma... que el generalísimo Mia... telegrafió a Azaña, pi... que regresara.

...eso de Azaña es deseado ...bierno de Negrín, porque de ...en Francia, o renunciar, ...nos de Londres y París, no ...stenerse de reconocer a ...mediatamente, bajo la ex... de que la República ha ...existir.

...anto en círculos bien infor... Londres y París, se dijo ...que dos altos dignatarios ...mo inglés, habían estado ...do con Azaña, quien les ...esen a ver a Franco y le ...n la paz inmediata bajo ...iones expuestas por Negrín ...rtes de Figueras, es decir: ...ndencia del suelo español, ...el retiro de las tropas ex... 2.—No represalias: 3.— ...ncia política de España. ...mo de La Rocque (Fascista) ...a intransigencia de Negrín ...sible llegar a la paz, y que ...Negrín será reemplazado ...Besteiro, quien negocia... ...da con Franco.

...momento a otro se noti... ...rá el reconocimiento ...Gobierno Nacional, dice Lord Halifax

...ES, febrero 16. (Havas).— ...cia del Comité de asuntos ...s del partido conservador, ...rio de Estado, Lord Hali... ...ció esta noche la posición ...erno de Chamberlain ante ...cimiento del generalísimo ...de su régimen nacionalista. ...jefe de la cancillería que ...el momento en que se no... ...ese reconocimiento, y que ...ahora la manera de obte... ...declaración que atenúe la ...con que en Burgos se ve ...icional de aquél. Agre... Halifax que el Gobierno ...plear su influencia para ...arreglo definitivo de la ...española, cuando Franco ...reconocido oficialmente. ...manifestaciones de Halifax ...la impresión optimista en ...parlamentarios que le escu... Después se comentaba con ...en los corredores de ...ter, la positiva mejoría ...ación internacional en las ...semanas.

...encia Berard con Daladier, ...re su misión a Burgos

...febrero 16. (Havas).—El ...León Berard, quien saldrá ...por la noche en dirección ...se entrevistó hoy con el ...Ministro Daladier, en el Mi... de la Guerra. La conferen... ...cerca de una hora. ...ado al terminar la entre... ...Berard, quien siempre ha ...la más estricta discre... ...la Prensa, en cuanto se ...con la misión que le fue ...cerca del Gobierno nacio... ...Burgos, se limitó a mani... ...se propone recordar a los ...régimen franquista ciertas ...de la historia de España ...Francia, así como expo... ...mismo tiempo que las ne... ...geográficas al hacer veci... ...países, les imponen ...mantengan relaciones

...M. Berard, precisando ...de partir hacia Burgos, ...conferenciar con el Mi... Estado Bonnet.

...serán recogidos en la ...tera tres mil niños ...españoles abandonados

...OS, febrero 16. (Havas).—El ...de la Gobernación, señor ...ñer, al recibir hoy a los ...les informó que dentro ...días serán recogidos en la ...franco-catalana tres mil ...ñoles, que se encuentran ...abandonados. Se ignora ...ños de milicianos o civiles ...en la zona roja que hu... ...Francia, abandonándolos, ...mente, o si en la confusión ...quedaron entregados a su

...s, febrero 16. (Havas).—La ...d Nacional (policía secreta ...desmiente esta noche el ...que ha sido arrestado en ...rello Fernández, ex jefe de ...de investigaciones de Bar... ...jo la férula roja, y miem... ...influyente de la FAI. Se ...también que Fernández, ...varios días en Colom... ...cambiado de domicilio, para ...posible venganza de al... ...sus enemigos.

...NGTON, febrero 16. Havas. ...ando las noticias de Buenos ...que el Gobierno del Presi... ...o se apercibe, con los del ...Uruguay, a reconocer al Ge... ...Franco, se ha sabido que ...indagado de la cancillería ...ción, cuál es la actitud de ...respecto al eventual reco... ...del régimen nacionalista

Dimitió el Tesorero de los Estados Unidos, inconforme con la política exterior

Cree que la nación no debe sumarse a conflictos ajenos

La venta de aviones a Francia fué el paso del Gobierno ante el cual se indignó Mr. Taylor

WASHINGTON, febrero 16. (AP).—Wayne C. Taylor dimitió hoy el cargo de Tesorero de la República porque, según se dice en círculos bien enterados, cree que los Estados Unidos no deben tomar partido en un mundo de rivalidades entre las potencias totalitarias y otros países.

El hecho de que el departamento del Tesoro facilitara las recientes compras francesas de aeroplanos militares americanos es una de las causas que ha motivado la dimisión de Taylor como Subsecretario del Tesoro. También se dice que se opuso a la compra de plata a China y a la España roja y al reciente empréstito de $25,000,000 hecho por el Export-Import Bank a China.

Taylor se hallaba al frente de todas las cuestiones relacionadas con el presupuesto del Tesoro, los préstamos y los asuntos exteriores y su dimisión deja un hueco que no es fácil llenar.

La Comisión de Asuntos Militares del Senado escuchó hoy al Secretario Morgenthau, de Hacienda y al Secretario Woodring, de la Guerra, así como al contraalmirante Christian J. Peoples, por segunda vez y anticipándose a la publicación que se hará el sábado de sus declaraciones, algunos de los miembros de la comisión han revelado parte de las mismas.

Se sabe que William S. Bullitt, Embajador americano en Francia, así como Mr. Roosevelt, eran partidarios de que la transacción se consumara y que el jefe del Ejecutivo no hizo el menor caso de los consejos de los altos jefes del Ejército.

Pidió Roosevelt que se modificaran las reglas militares con el fin de permitir a los representantes del Ministerio del Aire de Francia, que inspeccionaran un nuevo tipo de avión de bombardeo Douglas, cien de los cuales encargó después el gobierno de París.

La orden se ejecutó no obstante la oposición de las autoridades del ejército, quienes dijeron que demostraría el programa de construcciones aéreas del gobierno.

Por su parte la Comisión de Asuntos Navales del Senado aprobó un proyecto de ley autorizando el gasto de $5,500,000 para modernizar tres submarinos y adquirir un buque tanque que se encuentra en construcción para la Standard Oil Company.

En la sesión de la Cámara el representante Cox, aseguró que el Congreso debe escoger entre lo que califica de política de internacionalismo, que es la favorita del gobierno, y que puede llevar a los Estados Unidos a la guerra, y el aislamiento, que acaso dejara a este país como la única democracia estable en el mundo.

DEJA SOLO LA GUARDIA CIVIL EN BARCELONA

Movimientos de tropas hacia el Centro y continuos raids sobre Valencia y la capital

NO HAY ESPERANZAS DE LA PAZ SI NO HAY RENDICION

PERPIGNAN, Francia, febrero 16. (AP).—Se dice esta noche que el generalísimo Francisco Franco ha asignado tres de sus mejores divisiones a la tarea de asaltar los baluartes que restan en poder del gobierno en la parte central de España.

Los despachos que se han recibido en esta ciudad dan cuenta de que la cuarta división de infantería ha sido enviada al frente de Madrid, así como que otras fuerzas han sido destinadas a atacar a Valencia y continuar la ofensiva de la costa.

Las siete divisiones que Franco ha tenido en acción en la región catalana están siendo trasladadas al triángulo Madrid-Valencia-Alicante. Los nacionalistas dejan las provincias catalanas en poder de la guardia civil que se bastará para mantener el orden en toda la región.

Orden de trasladar los materiales

Los depósitos de armas y municiones del generalísimo, así como los talleres de reparación, han recibido la orden de trasladarse a los lugares adecuados del frente central.

Por quinto día consecutivo, los cañones nacionalistas han sometido a Madrid a un severo bombardeo. El gobierno conmemoró hoy el tercer aniversario de las elecciones que, merced al fraude, dieron el poder a un gobierno del Frente Popular, y como resultado de la actuación del mismo la guerra civil.

Valencia también fué bombardeada aunque por la aviación, dejando caer los aparatos de Franco más de cien bombas.

De Madrid dicen que el coronel Lister ha sido nombrado jefe del frente madrileño.

En la frontera con España el gobierno francés ha comenzado a reducir las guarniciones dejándolas en el número correspondiente al tiempo de paz. Las baterías aéreas que se habían instalado cerca de Bourg Madame hace un año han sido desmanteladas.

Calma en todos los frentes de batalla, informa Salamanca

SALAMANCA, febrero 16. (Havas). El comunicado del Gran Cuartel General informa esta noche que no hubo nada digno de mención en los frentes de batalla.

AVIACION.—Las escuadrillas nacionales bombardearon el miércoles los objetivos militares del puerto de Valencia. En combate aéreo derribamos un avión rojo del tipo «Rata».

Misa de requiem en la Catedral de Burgos, por el alma del Papa Pío XI

BURGOS, febrero 16. (Havas).—Hoy se celebró en la Catedral de Burgos una misa de requiem, en sufragio del alma del Papa Pío XI. Las autoridades nacionalistas y el cuerpo diplomático asistieron a la ceremonia. Terminado el solemne acto religioso, los diplomáticos se dirigieron a saludar al Ministro de Estado, conde Jordana, especialmente los embajadores alemán e italiano, que sostuvieron después una larga entrevista con él.

Bombardeo de Madrid por la artillería nacionalista

MADRID, febrero 16. (Havas).—Como todos los días desde la instalación del Gobierno izquierdista, Madrid fué hoy bombardeada por la artillería nacionalista. El cañoneo comenzó al mediodía y terminó a la 1:45. Numerosas personas, que habían abandonado sus labores para regresar a los respectivos hogares, se refugiaron a toda prisa en las estaciones y túneles del tranvía subterráneo (Metro). Varios obuses cayeron en diferentes edificios, causando averías de importancia. Un tranvía fué partido en dos por la explosión de un proyectil. Esta noche se informaba, oficiosamente, que entre los escombros fueron encontrados cinco muertos y 20 heridos.

Se calcula que cayeron en diferentes partes de Madrid unos 250 obuses. Se anuncia que mañana, viernes, se instalará el Ministerio de la Gobernación en un nuevo edificio apropiado, abandonando definitivamente el de la Puerta del Sol, el que ha sufrido grandes daños por los numerosos bombardeos, desde los principios de la guerra. En uno de ellos quedó demolida la conocida Torre del Reloj, por el cual se regulaban todos los de España, trasmitiéndose por radio sus campanadas.

Sin novedad en los frentes, dice el gobierno rojo

MADRID, febrero 16. (Havas).—El comunicado oficial del Estado Mayor del grupo de ejércitos del Centro y del Sur, informa que a mediodía de hoy la artillería nacionalista sometió a un nuevo e intenso bombardeo parte de Madrid. El total de obuses disparados fué de 341. En los demás frentes, sin novedad.

AVIACION.— Diez trimotores nacionales bombardearon esta mañana el puerto y la zona marítima de Valencia, causando daños poco importantes.

Bombardeos por la artillería en Madrid y por la aviación en Valencia

MADRID, febrero 16. (AP).—Se ha anunciado oficialmente que el bombardeo realizado anoche por la artillería nacionalista instalada en las cercanías de esta capital causó seis muertos y cinco heridos.

Créese que el bombardeo de hoy ha producido algunas víctimas.

Comunican de Valencia que los aviones nacionalistas realizaron dos raids causando enormes daños en el barrio del puerto.

(MAS cablegramas de España en la página DIECISIETE)

Piden los estudiantes universitarios la creación de un Instituto de Idiomas

En la Escuela de Medicina concederán también la matrícula gratis a los alumnos pobres que aprobaron el último curso

Distintos estudiantes universitarios se han interesado por la creación del Instituto de Idiomas, anexo a la facultad de Filosofía y Letras de la Universidad.

La facultad de Filosofía en uno de sus últimos anteproyectos de presupuestos consignaba la cantidad necesaria para esa creación, pero luego no se incluyó en los presupuestos generales.

Ese Instituto se establecería creando varias cátedras de idiomas como italiano, francés, alemán etc.

Continúa en huelga Medicina

Según los informes obtenidos ayer en la Escuela de Medicina, existe el propósito de conceder matrícula gratis en esa escuela a todos los alumnos pobres que aprobaron en el curso pasado sus asignaturas.

Se amplía, pues, con ello el criterio constreñido de concedérsela solamente a aquellos alumnos que tuvieran un promedio no menor de 1.5.

Los estudiantes de Medicina, de primero y segundo cursos, se encuentran en huelga protestando de la forma en que se quería aplicar los beneficios de la ley que eleva al cuarenta por ciento la matrícula gratis en la Universidad.

Mañana sábado, de nuevo, los estudiantes se reunirán para determinar la línea de conducta a seguir.

Excursión a Isla de Pinos

El doctor Salvador Massip, distinguido profesor universitario, se propone realizar con sus alumnos una excursión a Isla de Pinos para la Semana Santa.

Ofrecerá el doctor Massip distintas clases prácticas a sus alumnos.

Un año de licencia con sueldo a dos profesores

Se ha concedido un año de licencia con sueldo a los profesores de la Escuela de Ingeniería doctores César Sotelo y Sergio Martínez, debiendo comenzar a contarse la del primero a partir de julio y la del segundo a partir de septiembre del actual año.

A informe un recurso

Ha pasado a informe del letrado consultor de la Universidad el recurso interpuesto por el doctor Enrique Llanio del Castillo contra la resolución rectoral que ratificó en propiedad al doctor Pedro Kourí como profesor titular de la cátedra de Parasitología y Enfermedades Tropicales.

Constituirán el tribunal de doctrinas sociales

El tribunal que adjudicará la plaza de profesor de la cátedra de Historia de las Doctrinas Sociales, sacada a concurso-oposición recientemente, será constituído tan pronto se encuentre en esta ciudad el doctor Pedro Cué.

El presidente del tribunal de oposiciones ha sido autorizado para constituírlo en ese momento, pues actualmente el doctor Cué no se encuentra en la Habana.

FALLECIO EN POLONIA UNA SEÑORA DE 123 AÑOS

VARSOVIA, febrero 16. (Havas).—La Prensa polaca informa hoy del fallecimiento de la señora Esther Kinkelstein, a la edad de 123 años. Dejó 125 nietos, biznietos y tataranietos.

En la Audiencia se realizará hoy un acto patriótico

Se conocerán los lugares en que estaban las celdas que ocuparon Martí y los estudiantes del 71

Se nos informó ayer en la Secretaría de Justicia que hoy, viernes, a las nueve de la mañana, visitarán el edificio en que se encuentran instaladas las oficinas de la Audiencia —y que fué Cárcel en otro tiempo— destacadas personalidades, con el objeto de determinar el lugar exacto en que estaban situadas las celdas que ocuparon durante su prisión el Apóstol José Martí y los estudiantes de Medicina fusilados el año 1871, y que estaban en la planta baja del edificio.

Dichas personalidades son el doctor Gonzalo de Quesada Miranda, director de la Biblioteca Nacional; el doctor Juan Llaverías, Director del Archivo Nacional y los doctores Isidro Zertucha y Fernando Méndez Capote, supervientes de dicho fusilamiento, todos los cuales serán atendidos por los doctores Augusto Saladrigas, Secretario de Justicia, Mario E. Montero, Presidente de la Audiencia, Rogelio Benítez de Cárdenas, Presidente de la Sala Cuarta de lo Criminal, y otros funcionarios de dicha Secretaría y de la Audiencia. También concurrirán el señor M. Acevedo, redactor de nuestro colega «El País», y el doctor Emilio Roig de Leuchsenring, historiador de la ciudad.

Sobre el idioma y los estilos versó la última conferencia del profesor Vossler

Fué la primera del segundo ciclo de las que está pronunciando en el Instituto de Altos Estudios el ilustre hispanista alemán

«El idioma y los estilos» fué el tema abordado por el doctor Karl Vossler, el ilustre hispanista alemán, en la primera conferencia de su segundo ciclo en Cuba, que tiene por objeto el examen de las características de la Literatura Española en el siglo de Oro.

Tuvo lugar dicha disertación en la Academia de Ciencias de la Habana, que viene siendo la sede del Instituto Nacional de Altos Estudios la entidad creada recientemente por el doctor Fernández Concheso, nuestro Secretario de Educación, y que preside el doctor José Antonio Presno, figura prestigiosa de la Medicina cubana.

«El problema que voy a exponer, comenzó diciendo el insigne romanista, tiene íntimo parentesco con el que el gran apóstol de la libertad política-Montesquieu- supo resolver con clásica maestría en sus meditaciones sobre las causas de la grandeza y decadencia de los antiguos romanos. Pues, como secuaces de Montesquieu, preguntamos e inquirimos cuáles fueron las causas de la grandeza de España en el Siglo de Oro y cuáles las de su decadencia».

El análisis que hace Vossler de las mismas es difícil de encuadrar en una breve reseña periodística.

«Una de las características esenciales de la época —dijo— es el quijotismo, entendido con el alto sentido que le dió Unamuno. El quijotismo tiene dos momentos: el arranque y el sueño; el empuje y la dejadez. El primer momento podría figurarse bajo el símbolo de aquel hipogrifo calderoniano que corre parejas con el viento, y como rayo sin llama, pájaro sin matiz, pez sin escamas, se desboca, arrastra y despeña..., y al segundo momento convendría, quizá, la imagen de Rocinante».

Después, estudia el conferenciante **el idioma de Castilla en el Siglo de Oro.** Lo considera más bien como fuerza afectiva que como capacidad intelectual. Recuerda que Nebrija al dar a España la primera gramática de la Lengua (1492) «está ya nuestra lengua tan en la cumbre, que más se puede temer della el desbaraste que esperar la subida».

Hace un análisis de las variadas actitudes varias del castellano al través de los estilos. «En la literatura y en el habla del Siglo de Oro —señala— se pueden distinguir tres grados de usos lingüísticos: el estilo popular, el estilo clásico y el estilo culterano».

Al realizar el examen comparativo de estos tres estilos, insiste el profesor de Munich en la tesis de lo popular coexistiendo con lo clásico y aun con las formas culteranas, llegando a adquirir ciertos matices artificiales. Con detenimiento examina las corrientes italianistas en la poesía clásica española. Los italianistas —consigna— son puristas y al mismo tiempo representan en el lenguaje del Siglo de Oro un papel «de suavización, gentileza y humildad». Declara que dicha corriente tuvo efectos benéficos, de larga y lenta acción y no favoreció, como generalmente se cree, el exotismo lingüístico.

Frente a los italianistas se levanta el genuino casticismo —manifiesta finalmente—, que personifica Castillejo, «que era él también una manera de purista, pero menos dócil, menos melindroso, menos lindo y sobre todo nada exclusivo; al contrario fuertemente positivo y asimilador».

La segunda conferencia de este curso versará sobre **La sociedad y las formas literarias** y se celebrará hoy, viernes, en el salón bajo de la Academia de Ciencias, Cuba 84, a las cinco y media de la tarde.

En una sentencia, la Audiencia da la razón a la Aduana

La variedad de bacalao conocida por «pollachius vironis», pagaba derechos como si fuera róbalo

Calcúlase según se informó a los repórters palatinos que a partir de ahora los ingresos del Tesoro aumentarán en $40.000.00 cada año por virtud de la sentencia recientemente dictada por la Audiencia de la Habana, dando la razón a la Dirección General de Aduanas en un importante recurso.

Desde hace algunos años cierta variedad del bacalao conocida científicamente por «pollachius virenis» venía pagando derechos correspondientes al «róbalo».

La Dirección General de Aduanas, inconforme con la aludida clasificación de «róbalo», estableció la consiguiente protesta alegando que dicha mercancía debía ser clasificada como «pollachius virenis» y en consecuencia pagar mayores derechos.

Los importadores, por su parte, recurrieron contra la citada protesta y fué establecido el pleito, que resultó dilatado ya que hubo necesidad de requerir los servicios de los naturalistas, aparte desde luego, de la cooperación de la Comisión Nacional de Pesca.

El aporte como naturalista del sabio profesor de la Universidad de la Habana, doctor Carlos de la Torre y Huerta resultó valiosísimo al clasificar el pretenso **róbalo** como la variedad del bacalao denominada «pollachius virenis».

En este proceso se personaron por la Secretaría de Hacienda el Director General de Aduanas, señor Juan M. Barquín y el Sub-Director señor Mario Valdés Mora.

Estímase que a causa de la clasificación incorrecta del «pollachius virenis» el Estado ha dejado de percibir más de trescientos mil pesos.

En su discurso al pueblo desde la terraza de Palacio el Jefe del Ejército dijo que Estados Unidos, México y Cuba hacían la defensa de la democracia continental

Refiriéndose a la Constituyente expresó que urgía celebrar comicios para la misma porque así lo exigía el clamor del pueblo, y que no hacerlo venía a ser una burla y un engaño. Constantes aplausos interrumpieron su discurso. Hizo elogios de la democracia mexicana

DESMINTIO LA ESPECIE QUE CIRCULO EN CUBA EN SU AUSENCIA ACERCA DE QUE SE ORGANIZASE UNA HUELGA GENERAL PARA PEDIR LA DESTITUCION DEL CONGRESO

Texto íntegro del discurso pronunciado ayer por el coronel Fulgencio Batista, Jefe del Ejército Constitucional desde la terraza del Palacio Presidencial, a su regreso de México, con motivo de la concentración de obreros que concurrió a darle la bienvenida:

Pueblo de Cuba.

Señor Presidente de la República.

Señores.

Traigo un saludo de cariño y compenetración del pueblo mejicano, para el pueblo cubano; (aplausos) un saludo de los trabajadores mejicanos para los trabajadores cubanos; (aplausos) un saludo de la mujer mejicana para la mujer cubana; un abrazo estrecho del Presidente Cárdenas para el Presidente Laredo Bru, en representación de ambos pueblos, y con todo eso el espíritu del continente que recogen México, Estados Unidos y Cuba. Del pueblo mexicano traigo para el pueblo de Cuba los agasajos y homenajes rendidos a mí y que corresponden a nuestro pueblo viril y valiente.

En México hemos observado las principales características del movimiento social actual; hemos tenido interés en auscultarle el corazón y hemos recibido los más altos honores desde el generoso y honorable Presidente General Cárdenas, hasta el último ciudadano de la República Azteca, entre los que hemos podido palpar, están las manifestaciones espontáneas de cariño provenientes de individuos y actos que no pueden organizarse, ni mandarse ni pagarse. (Aplausos). Y hemos recibido con calor de pueblo todas esas manifestaciones que el mexicano ha rendido a nuestra visita. Estamos aquí hoy de regreso de la gran República demócrata, contemplando con verdadero entusiasmo y complacencia las manifestaciones con que el pueblo cubano estimula nuestro propósito, que no son otros que trabajar por el bien colectivo del pueblo y de la nación en general.

EL PUEBLO ORGANIZADO, FUERZA DE LA DEMOCRACIA.

A través de las ondas reiteramos el reconocido y respetuoso testimonio del pueblo cubano al Presidente Cárdenas y al pueblo mexicano por sus atentas consideraciones; y aprovechamos este instante para ratificarnos en la posición de luchar por la conquista de las causas justas, nobles y humanas. Queremos decir también en esta oportunidad en que el instinto nacional se mueve, se inquieta y vibra, en el momento en que el mundo entero está atravesando por esas mismas intensas emociones del espíritu, que lo que dijimos en distintas ocasiones antes de salir para tierras amigas, y lo que hemos dicho en esas mismas tierras ante el pueblo congregado, lo venimos a repetir hoy con el inquebrantable y firme propósito de ir adelante. Para los apocados de espíritu; para los que creen que un movimiento de pueblo puede ser peligroso; (aplausos interrumpen) para los que creen que las manifestaciones populares constituyen una amenaza; para los que estiman que las masas organizadas de un pueblo pueden arriesgar la estabilidad de la nación, pronunciamos la sugerencia de que abran el corazón a las esperanzas de los que no se han cansado de esperar y de que escruten el horizonte del porvenir, porque lo único cierto y positivo en toda democracia lo constituye la fuerza del pueblo organizado. Lo demás es artificial, ficticio y peligroso. No puede haber en los intereses humanos de un país, un interés superior al de las necesidades colectivas del país. Esas necesidades deben preocupar a todos los sectores, a toda la familia y a toda la nación. Se entiende que el pueblo está organizado cuando se junta, se identifica con las aspiraciones de los más, calcula la realidad y avanza con conciencia de la justicia que reclama. La responsabilidad, entonces, justifica el movimiento popular, porque tiene la misión de salvaguardar intereses que son más respetables que todos los intereses juntos. (Aplausos). Queremos llamar la atención a nuestros amigos, a nuestros adversarios, a las clases pudientes, a las clases desvalidas a los que esperan y a los que actúan, en el sentido de que estimamos al pueblo cubano organizándose con esa orientación, y que en ese plano cabe esperar que sabrá conducirse siempre con la disciplina correspondiente a la sensatez, al prestigio y crédito nacionales. (Aplausos). No hay, pues, motivo para el temor. Si hubiera motivo para el temor, yo no estaría ahora desde la terraza del Palacio Presidencial, hablando al pueblo cubano. (Grandes aplausos).

NO EXITEN MOTIVOS DE TEMOR.

ESFUERZASE POR ARMONIZAR EL CAPITAL Y EL TRABAJO.

El pueblo se da cuenta, porque lo conoce hasta en el dolor, de lo que importa y significa la economía nacional; pero eso no quiere decir que disimule o perdone a los que se coloquen de espaldas a las agitaciones del espíritu social nacidas de la propia necesidad o provocadas por la injusta actitud de los obligados al respeto de la justicia. Los que así hacen constituyen, más que ustedes, un verdadero peligro. Como hombre de pueblo que dirigió y encabeza una revolución, yo no puedo propender a la destrucción del crédito con la de la economía nacional. Yo estoy conduciendo mis pasos a la normalidad, tratando de llevar al pueblo hacia la unificación, camino del interés colectivo que es interés nacional, de forma que coincidan, armonizándose, los de arriba con los de abajo, el trabajo con el capital, de manera que formen una conjunción poderosa en defensa de todos los intereses, esos factores apreciables. (Grandes aplausos).

Veo la ausencia de otras organizaciones que en mi anterior arribo de la visita amiga, concurrieron al recibimiento. Hoy no están presentes en esta manifestación. Es falsa esa actitud, como es absurdo pensar que yo no trabajaré por la conciliación de los intereses contrapuestos, con vistas al bienestar del pueblo. (Grandes aplausos).

RECUERDA UNAS PALABRAS DEL GENERAL CARDENAS.

Recuerdo las palabras adoloridas que el General Cárdenas, en el comedor privado del Castillo de Chapultepec, me decía, cuando yo le manifestaba que México, con el cual fué pródiga la naturaleza, por sus magníficos y espectaculares paisajes, por sus leyendas, por sus reliquias, por sus riquezas de distintas índoles, podía tener una base económica en el turismo. «La propaganda interesada —me dijo—no nos permite esos ingresos, porque se ha dicho que en México hay comunismo, anarquía y desorden. Vea usted, Coronel, que nada de eso es cierto; lleve el mensaje al pueblo cubano de que en México lo que existe es respeto a la libertad del pensamiento y al desarrollo de la acción cívica. Que aquí, como en Cuba, permitimos la oposición al Gobierno, pero que luchamos por el interés general de México descendientes, como somos, de una larga revolución por conseguir justicia y consideración para el pueblo».

El Partido Comunista, en México como en Cuba, como en los Estados Unidos y en Francia está reconocido y el comunismo, hasta ahora en esa forma legal, en vez de factor de perturbación está resultando calorizador de fórmulas democráticas; pero ese reconocimiento no quiere decir que practiquemos el comunismo ni mucho menos que seamos comunistas. (Grandes aplausos).

Por eso el hecho de que en México se reconozca a un partido de extrema izquierda, no quiere decir que haya comunismo. Los partidos están organizados allí y marchan hacia una próxima elección para que el pueblo designe al futuro mandatario que ha de continuar o mantener su obra.

Me parece que va siendo hora de que tengamos respeto para las conquistas populares, sin confundirlas a capricho. (Grandes aplausos).

UNA EXHORTACION A LOS PARTIDOS.

Queremos el respeto, que practicamos, para todos los partidos y organizaciones políticas, como cuadra a una democracia que aspira a figurar como la primera en el continente americano, para orgullo de Cuba. Que cada colectividad, que cada partido, que cada sector haga su labor de suma; pero que haga la única posible, la que surge como resultado de observar con justicia las demandas populares. Así todos tendrán nuestros respetos, no importa que sean nuestros amigos o nuestros adversarios.

Para los que estimen que constituye un peligro la organización del pueblo, yo digo que la única fuerza positiva y estable en que pueden descansar los regímenes democráticos, es esa compuesta de la gran masa anónima, que representa en su mayor parte la ciudadanía y el corazón mismo de la nacionalidad que siente, piensa y actúa. (Aplausos interrumpen). Estamos, pues, orientando una política democrática, dentro de la cual encontramos el más noble, el más generoso y humano esfuerzo del señor Presidente de la República, doctor Laredo Bru. (Aplausos). Y en el Congreso contamos con numerosos amigos que nos han ayudado en la aprobación de leyes para el pueblo, porque sienten con él sus ansias; pero ahora, por motivos que no alcanzamos a comprender, el Congreso no ha podido votar las medidas legislativas que el pueblo reclama de inmediato y que espero se produzcan, seguro de que los señores congresistas tendrán los aplausos de ese pueblo. (Aplausos).

ES FALSO QUE HAYA QUERIDO IR CONTRA EL CONGRESO.

En México me llegó la noticia de que se organizaba una huelga general para pedir la destitución del Congreso. Eso es mentira. En México leí una declaración del Secretario General de la Confederación de Trabajadores de Cuba, del líder Lázaro Peña, en que desmentía esa versión. (Grandes aplausos). El Congreso es el instrumento democrático de que tenemos que valernos, pueblo, gobierno y fuerza, y no iremos contra él. Pero no podemos tampoco cruzarnos de brazos y permanecer indiferentes. Allí tenemos buenos amigos que saben de los nobles propósitos de dar al pueblo lo que necesita, que trabajarán por eso y por sus propias convicciones. Son los que seguirán a la gran masa. Confiemos en ellos, como la mayoría de los componentes del Congreso debe confiar en que se reconoce la necesidad de su existencia, como reconoce que dentro hay hombres que luchan por una legislación justa para el pueblo.

No es hora de la demagogia ni de irrazonables actitudes contra ninguno de los poderes públicos, organizaciones sociales y del Estado, pues estos tienen en nosotros, la más completa consideración. A mis amigos, a los que han luchado en otras legislaciones de mi iniciativa, a los que están dispuestos a luchar en las propuestas, estoy presto a darles el abrazo agradecido que merecen, compenetrándonos más, como es indiscutible que se lo dará el pueblo cuando esto se produzca.

NO HABRA ELECCIONES CONJUNTAS: SOLO LAS DE CONSTITUYENTES.

Por motivos que no nos explicamos también, todavía se dice que habrá elecciones conjuntas para elegir Presidente de la República y Delegados a la Constituyente. Yo he dicho en repetidas ocasidnes, como líder de este movimiento constituyentista y como hombre responsable y representativo del poder, interpretando asímismo la voluntad popular, que no habrá elecciones conjuntas generales y constituyentes, sino que habrá tan sólo constituyente. En esto estoy seguro que me secundarán los poderes públicos, y si así no fuere, que la gran conciencia del pueblo, junto conmigo, lo demande. (Grandes aplausos).

No me importan las cláusulas de una u otra legislación electoral, porque al fin y al cabo, lo mismo da el voto preferencial que el voto selectivo. Se van a demandar garantías del Gobierno, y éste está dispuesto a dar las más amplias. Pero una minoría en el Congreso ha puesto serias trabas a la libre facultad constitucional del señor Presidente de la República. De ahí la nueva ley o proyecto; pero lo hemos dicho: no nos arredra, porque, al fin, el que mandará en las urnas será el pueblo. (Grandes aplausos).

Al llegar al muelle, he recibido noticias de que la Cámara de Representantes aprobó la totalidad de esa nueva Ley Electoral, y que está estancada. Quisiéramos que se promulgara si, como espero, ofrece iguales garantías; pero ,repito, no me importa. Con la antigua Ley aprobada por la minoría o con la nueva Ley, la cuestión es que haya Constituyente a mediados de este año. De mí no se obtendrá de nuevo el apoyo para unas elecciones generales. (Grandes aplausos). Basta ya de engaños, de dolores y de sacrificios inútiles.

Difíciles, muchas y muy difíciles situaciones hemos pasado en los 5 años de la Revolución nuestra, la de Septiembre Muchos los vaivenes que nos llevaron a distintas actitudes responsables. (Voces: Todos los hombres tienen errores, coronel). Muchas gracias. Y muchos los sacrificios, teniendo que aceptar elecciones generales en lugar de las elecciones yentes necesarias, que no pudieron celebrarse por falta de calor por parte de los líderes y caudillos a quienes no interesaban elecciones de ese tipo.

Ahora señores, con amplia libertad de pensamiento, cada individuo puede expresarse como mejor le plazca, respetando, desde luego, las leyes y el derecho ajeno. Ahora el pueblo de Cuba va detrás de un pensamiento rector: que haya constituyente; no elecciones generales. Lo que hace falta es la ley electoral, la que se promulgue por el Congreso o la del dictamen. Lucharemos siempre porque todos los derechos sean observados y para que todo el pueblo se manifieste libremente en esas elecciones. (Aplausos).

UNICAMENTE LOS QUE HAN DESPOJADO AL PUEBLO DEBERAN SENTIRSE TEMEROSOS.

En cada uno de vosotros, trabajadores cubanos, elementos del pueblo, quiero que tenga el capital la seguridad de un vigía, de un centinela, de un soldado que ofrece garantía, que se convenzan de que el pueblo cubano no está loco; que sabe de la necesidad del trabajo para mantener su casa, con el pan para alimentar a sus hijos. A los que duden, yo aseguro que al cubano no le falta el espíritu constructivo ni la sensatez para mantener en lo económico y en lo político, las humanas consecuencias al respeto ajeno y el amor al país en que ha nacido.

Los intereses económicos, por ser esenciales a la nación, tendrán toda nuestra fuerza detrás, en su apoyo, y la que es más poderosa todavía, la del pueblo, dentro de ese espíritu justo.

No tema el capital legítimo al despojo de la propiedad como se ha dicho, pero sí tema el que despojó de su propiedad al pueblo. (Grandes aplausos). Que se prevenga el que despojó los derechos del Estado. El que tenga tierras mal adquiridas, pertenecientes a la Nación, que se prepare, porque esas volverán al pueblo.

En lo político los hombres públicos debemos atender, por sobre nuestros intereses, el interés de todos; y a los que se opongan a la gran orientación popular del momento, el pueblo les volverá las espaldas. (Grandes aplausos).

ESTADOS UNIDOS, MEXICO Y CUBA, UNIDOS EN LA DEFENSA DE LA DEMOCRACIA.

Ahora el pueblo está preparado con emoción, pero sin estridencias; el pueblo tiene conciencia de su responsabilidad, y vive, como los demás un estado de inquietud. Entre esas multitudes está presente el pueblo cubano, y con el pueblo cubano estaré yo y los hombres que como yo piensan, los que en lucha por la democracia continental, hemos empeñado nuestra labor. (Aplausos).

La visita a los Estados Unidos de Norteamérica y la reciente visita a México, han confirmado que los tres pueblos estarán unidos por un solo objeto, la defensa de la democracia y los derechos del hombre en el continente americano. (Aplausos).

En la propia tribuna del pueblo mexicano, en la Cámara de Diputados, con sus alrededores y galerías repletos de hombres y mujeres del pueblo, cambiamos ideas, el Jefe del Partido de la Revolución mexicana y el que os está hablando con palabras que equivalen al compromiso de que se respetarán los derechos democráticos de los pueblos que, como el de España, lucha en estos momentos por su conquista. (Grandes aplausos.)

¿Por qué esta actitud nuestra? Somos consecuentes con el origen y la historia de la República.

El origen de la República estuvo en la lucha por conquistar la libertad. Cuba era una colonia esclavizada y conquistó su independencia. Vendió cara su vida y derramó, generosa y abundante, la heroica sangre de sus hijos; hizo cruentos sacrificios y al fin fué declarada República.

Los cubanos la crearon después de muchos años de lucha, y con la cooperación de los Estados Unidos en el momento oportuno.

Lucró contra un poder que tenía sometidos a los pueblos de América. Representaba aquel poder la monarquía.

¿Es posible que Cuba, pueblo pequeño, que ganó su libertad combatiendo al opresor extranjero, y

SERA CONSTITUIDO UN DIRECTORIO DEL PARTIDO UNION NACIONALISTA PARA FIJAR LA POLITICA A SEGU

POLITICA y POLITICOS

ACCION POLITICA

El regreso del Coronel Batista ha puesto fin al estado de expectación en que se mantenía todo el pueblo de Cuba y ha hecho punto a las conjeturas con los términos rotundos, claros, precisos de su discurso, en que el Coronel tuvo frases de reconocimiento para los partidos gubernamentales, acalló posibles euforias de tipo demagógico y estableció su decidida protección, su adhesión ideológica a todo esfuerzo que propenda al aumento de la riqueza, así en amparos para el Capital honestamente productivo como en decididos empeños en pro del trabajador, cuyo nivel medio de vida somos los primeros en pedir que se eleve, no ya sólo por razones de justicia, sino por evolución hacia las modernas concepciones del Capitalismo culto, necesitado de la mayor capacidad adquisitiva en el pueblo como fundamento de mejoramiento económico.

En gran síntesis, por tanto, podríamos decir que el Coronel, en su fogosamente habitual modo de expresión, dejó ratificada una vez más aquella posición de término medio, punto de equilibrio, qu siempre manifestó, ante las dos grandes tendencias extremistas que conturban el mundo, y por lo que representa el Coronel como voluntad de una tendencia popular, nervio de una gesta revolucionaria en marcha, la ciudadanía cubana tiene que sentirse tranquila y confiada en todos sus sectores, desde el más modesto de los luchadores en el trabajo manual, hasta el más alto de los dirigentes de la Economéa Nacional, por cuando puede darse por bien seguro que nuestra política se verá libre de los excesos de los extremismos y la ruta del progreso cubano será franca, ancha, sin recovecos y el andar firme y seguro, sin precipitaciones ni aventuras de malos pasos.

Esto establecido como balance final del discurso del Jefe del Ejército a su regreso de la nación azteca, bien podemos mirar hacia dentro de nosotros mismos, a lo inmediato de nuestros problemas, ya que el porvenir queda aclarado por el Coronel Batista para tranquilidad de todos; y nuestros problemas inmediatos son, principalmente, ese nudo gordiano que ata nuestras Cámaras Legislativas por mor de los dos Códigos Electorales en suspensión, pendientes ambos, el de uno, de la aprobación, del otro cuerpo legislatorio.

Es de necesidad inminente la que Capestany llama «acción política» que todo lo purifica como el fuego. La acción política que es precisamente, todo lo contrario de la actividad negativa en que están enfrascados los poderes legislativos y que debe apresurarse a terminar ese interrupción de relaciones que ha sufrido el diálogo legislaticio, sin el que no son posibles ni la democracia, ni la disciplina, ni la República.

Ya, a estas alturas debieran estar los partidos enfrascados en actividades como la que el doctor José Enrique Bringuier, primer Vicepresidente del Partido Unión Nacionalista, ha iniciado citando para el día 20, a las tres de la tarde, en el Salón de Sesiones del Consejo Provincial de la Habana, al Ejecutivo Nacional, sucediendo reglamentariamente al Presidente del organismo, Dr. Agustín Acosta que rehusó convocar por inconformidad «con lo que suponía hubiera de tratarse».

Con esta determinación de actividades del doctor Bringuier, se rompe el estado de postracción política en que se hallaba el Partido, como en igual marasmo se encuentran los demás que apoyan al Gobierno; y hemos de reconocer que el dinamismo del doctor Bringuier, mal avenido con las indecisiones y las nebulosidades, sabedor de que la política es precisamente todo lo contrario de la duda y el silencio, ha logrado sacudir el sopor de su partido y despertarle a las realidades del presente, a las inquietudes del porvenir, a las responsabilidades que del pasado derivan hacia el futuro y, sobre todo, ha enganchado su carro político a la cuádriga del progreso nacional.

El doctor Bringuier anuncia que el partido Unión Nacionalista será el primero en asumir definiciones claras en cuanto a la coalición política en proyecto, así como va a prepararse decididamente para la próxima reorganización designando su Directorio entre los miembros del Comité Ejecutivo Nacional y sus Congresistas.

Quiere esto decir que el Partido Unión Nacionalista está, ya, en marcha hacia el porvenir. Pues, pese a todas las vicisitudes, para la Política, «el porvenir» es «reorganización», es «elecciones» y es «Constituyente», y para esas tres cosas distintas y un solo porvenir verdadero han de prepararse los partidos con tiempo, disciplina y decisión, que son los elementos que ha puesto en juego el doctor José Enrique Bringuier.

Espejo biselado en que deben mirarse los demás partidos.

Joaquín ARISTIGUETA.

En una guiñada

Basta encender un Chesterfield y al instante se logran ánsias de suavidad refrescante, mejor sabor y aroma placentero. Y se observará . . .
"El Chesterfield es un gran cigarrillo."

Cosas buenas se precisan para un buen producto. Por ello es que los mejores ingredientes que pueda tener un cigarrillo . . . tabacos suaves, madurados y papel puro para cigarrillos . . . se emplean para hacer del Chesterfield el cigarrillo del cual dicen sus fumadores es más suave y de mejor sabor.

. . . con MAYOR PLACER para millones

LIGGETT & MYERS TOBACCO CO.

Distribuidores: Roberts & Co.

Preso un ladrón cuando termina de robar una c

El compañero logró huir con parte del botín. Policía lo está bus

La señora Aída Rodríguez de tes, vecina del tercer piso de Marina número 105, se hallaba che fuera de su residencia y al a ella, observó que las luces ban encendidas, por lo que te de que pudiera ser víctima cacos solicitó la presencia de licía de la Sexta Estación.

Inmediatamente los tenientes nández y de Dios y varios vig a sus órdenes acudieron a dic gar, procediendo a practicar gistro en todo el edificio, lo arrestar en la azotea al co delincuente José Valdés Zarag 30 años, vecino de Virtudes 9

En un extenso registro que se a cabo, la policía ocupó una de cabra», con la cual forzar puerta de la calle, un par de tos, unos yugos y otros objet habían quedado abandonados.

La señora Rodríguez expuso le faltaban prendas por valor pesos, creyéndose que se las ll el consorte de Valdés, el cual fugarse.

Hacen constar los tenientes nández y de Dios, que el de es componente de una banda de rajidos, que desde hace varias se nas viene realizando robos en la marcación.

José Valdés Zaragoza, confes hecho, pero negó que hubiera to do parte en los otros delitos que le señalan.

La policía está tratando de tu rar al otro sujeto que desapa con las prendas, esperándose que ga de un momento a otro en p de las autoridades.

FALLECIO REPENTINAMENTE HENRY JASPER, PRESIDENTE DEL CONSEJO, EN BRUSELAS

BRUSELAS, febrero 16.—(Tra ocean).—A la edad de 65 años ha llecido repentinamente hoy más les tarde en ésta, el ex Presidente Consejo Henri Jasper.

Habiéndose puesto súbitamente fermo, Jasper tuvo que someterse la noche del miércoles a una in vención quirúrgica en el estómago

El miércoles fué visitado por Rey. Como se sabe, Jasper había do encargado por el Rey el domin por la noche, después de la dimi del Gabinete del Spaak, formar nuevo gobierno, habiendo renunci sin embargo, el lunes a cumplir encargo a causa de las grandes di cultades que se le oponían.

Entre 1926 y 1932 el difunto había desempeñado cuatro veces el car de Presidente del Consejo, habiendo figurado asimismo en varios otros gabinete, como Ministro.

Al Sr. Secretario de Obras Públicas

Varios vecinos de la calle Vista Alegre cuadra comprendida entre la calzada de 10 de Octubre y Pirmas en la Víbora, nos ruegan llamemos la atención al señor Secretario de Obras Públicas a fin de que ordene una inspección a dicha cuadra para que observen el mal estado en que se encuentra y si no es posible el arreglo por el momento, por lo menos que se ordene limpiarla diariamente, ya que actualmente es arrojada en la referida calle toda la basura de las casas próximas con gran peligro para la salud de los vecinos.

Ascenso en la Marina Constitucional

Han sido ascendido a sargento de segunda (ayudante de máquinas) a los sargentos de tercera (engrasadores) Antonio Colomar Guash y Esteban Alvarez Nardo, toda vez que resultaron aprobados en los exámenes.

INSTALADO EN GOBERNACION EL CONSULTORIO MEDICO PARA ATENDER A LOS CHOFERES

En la planta baja del antiguo edificio del colegio de Belén, ha quedado instalado el Consultorio Médico afecto a la Dirección de la Cartera Dactilar del Chofer, en el que además de prestarle toda clase de servicios gratuitos a los obreros del timón, se harán estudios especiales que han de contribuir al esclarecimiento de hechos en que se vean mezclados los choferes.

—Amelia Nace se ha dirigido al secretario de Gobernación pidiéndole permiso para iniciar una cuestación entre miembros exclusivamente de la Colonia Libanesa residente en Cuba con destino su producto a la Asociación Refugio del Niño que radica en Monte Líbano, que es igual a la Casa de Beneficencia y Maternidad de Cuba. Aclara la solicitante que el producto íntegro de esta colecta quedará en Cuba, toda vez que el diez por ciento de la misma se le entregará al Instituto Cívico Militar y con el noventa por ciento restante se adquirirán productos cubanos que serán enviados a Siria.

—Se ha trasladado al Consejo Superior de Defensa Social un escrito del secretario de Gobernación dando cuenta y aconsejando su cumplimiento de las resoluciones de la Comisión del Servicio Civil y Tribunal Supremo de Justicia ordenando la reposición de los jefes de Prisiones de Pinar del Río y Guanajay, señores Agueda Ortiz y Pedro Regal Capetillo, así como también de varios vigilantes pertenecientes a la Cárcles de Sancti Spíritus y Remedios.

—José Hidalgo, secretario general del Sindicato Obrero Azucarero de Cacocum, le dice al secretario de Gobernación que el telegrama en que se da cuenta de desavenencias entre ese Sindicato y los obreros es obra de algún malicioso, toda vez que siempre ha existido entre ellos la mayor compenetración como lo prueba el hecho de haber obtenido conjuntamente que se mejorara la cuota que se había asignado al central Maceo.

—El secretario de Gobernación, ha recibido una comunicación del presidente de la Comisión Nacional del Transporte, transcribiendo un acuerdo adoptado por dicho organismo de 25 de enero último, por el que se acordó rechazar el acuerdo adoptado por el Ayuntamiento de San Antonio de los Baños, variando el recorrido de los ómnibus de aquella localidad. El doctor Menocal interesa del secretario de Gobernación, doctor Ochotorena, que haga conocer a dicho alcalde que el único organismo autorizado para determinar todo cuanto se relaciona con el funcionamiento de los ómnibus es la Comisión Nacional de Transporte, de la que él es presidente.

—El gobernador de Santa Clara, señor Gabino Gálvez, informa a Gobernación que por la Jefatura Local de Sanidad de esa provincia, se ha ordenado la clausura del Matadero Municipal del pueblo de Fomento, toda vez que carece de veterinario, agregando que ha sido autorizado el funcionamiento del Matadero de Santa Isabel de las Lajas.

—El alcalde municipal de Pinar del Río, en telegrama al doctor Ochotorena, secretario de Gobernación, le da cuenta de la falta de agua para atender el servicio de los vecinos de dicha ciudad, habiendo dificultado la mantanza del ganado para el abastecimiento de la carne de la ciudad de Pinar del Río, por la falta de dicho líquido. El alcalde interesa de Gobernación que recabe de la Secretaría de Obras Públicas la realización de los trabajos que sean necesarios en la represa del Acueducto, a fin de restablecer cuanto antes, el mencionado servicio de agua

LOS AUTENTICOS REALISTAS EN EL RECIBIMIENTO AL CORONEL BATISTA

Entre las organizaciones que participaron en el acto del recibimiento al coronel Batista a su retorno de la hermana República de México estuvo el Partido Revolucionario Cubano (Auténtico), que ofreció una demostración de fuerza y disciplina. No obstante la premura con que se preparó dicho acto, pues apenas se dispuso de dos días para su organización, y a pesar de los obstáculos surgidos para transportar al pueblo, el PRC. movilizó gran cantidad de sus afiliados de la ciudad de La Habana. Millares de éstos concurrieron al recibimiento, en perfecto ordenamiento y con una admirable disciplina, portando carteles alusivos que llamaron la atención.

Entre ellos recordamos los siguientes: «Traduce en hechos tus palabras en México». «Constituyente libre y soberana». «Economía, administración y trabajo».

La comisión organizadora de los auténticos estaba integrada por el doctor Emilio Sorondo, Alberto Arredondo, E. Castel, M. A. Rodríguez Abreu, Mario Comellas, Teobaldo Gou, T. Peláez, M. Luisa Laffita, Manuel Revuelta, Luis Ruiz y otros. Asimismo participaron activamente las mujeres del Partido, que en los últimos tiempos vienen laborando con gran entusiasmo.

Miembros del Ejecutivo Nacional en Palacio

Presenciaron el desfile desde los balcones de Palacio señalados líders del PRC., entre ellos Sergio Carbó, quien saludó al coronel Batista con elocuentes palabras, plenas de sentido renovador y político, arrancando repetidos aplausos de la inmensa muchedumbre reunida en el día de ayer. Estaban también Rubén de León, Oscar de la Torre, Francisco Prieto, Mario Pascual del Río, Mario Comellas, Santiago Alvarez, Guillermo de Zéndegui, Marcos G. Villarreal y otros más.

LAVE DE VENENOS LOS RIÑONES Y PONGA FIN A LAS LEVANTADAS DE NOCHE

Viva una vida más sana, más feliz — más larga

Millares de hombres y mujeres se preguntan por qué les duele la cintura — por qué tienen que levantarse tantas veces de noche — por qué la orina es escasa y a veces ardorosa.

Todos estos síntomas, de poca importancia al parecer, indican que los riñones y la vejiga requieren inmediata atención para evitar que se conviertan en trastornos graves.

Para eliminar de los riñones los residuos nocivos y los ácidos, corregir la irritación de la vejiga y devolverles su saludable actividad a dichos órganos, consiga por 40 centavos un frasco de Cápsulas MEDALLA DE ORO de Aceite de Haarlem y tómelas según las instrucciones.

Este eficaz, inofensivo y experimentado remedio siempre da los resultados apetecidos — en pocos días se sentirá usted mejor, a medida que su excelente acción diurética y estimulante de los riñones vaya eliminando del sistema el exceso de ácido úrico con su exasperante influencia sobre los dolores de las coyunturas, la ciática y las neuritis en general.

Pero insista en que le den las Cápsulas MEDALLA DE ORO de Aceite de Haarlem, el legítimo y original de Haarlem, Holanda. Recuerde que todo lo bueno es siempre imitado.

MOVIMIENTO POLITICO

En el Club Atenas

A las nueve de la noche de hoy, ocupará la tribuna del Club Atenas el doctor Agustín Acosta, senador de la República, para disertar, en representación del partido Unión Nacionalista, acerca de las cuestiones programáticas fijadas para el ciclo de conferencias que dió comienzo el lunes.

El próximo día 20 corresponde el turno al partido Unionista Cubano, en cuyo nombre hablará el doctor Arturo González Alfonso.

La entrada a estos actos es completamente libre.

Para delegado por el partido Unión Nacionalista en el barrio de San Isidro está indicado, y así lo mantienen incontables afiliados al PUN en esa importante barriada habanera, el señor José Velázquez Ramos.

En breve se celebrarán actos de propaganda y constitución de comités que llevarán la candidatura del activo nacionalista señor Velázquez Ramos, en el mencionado barrio donde el aspirante cuenta con núcleos de electores que quieren tener una representación cabal.

Los unionistas pinareños llevarán al coronel Manuel Benítez González como su candidato a senador, aunque conserven su personalidad como partido político.

A iniciativa del presidente del ejecutivo provincial de esa agrupación política, doctor José M. Beltrán, ayer tuvo efecto un almuerzo al que concurrió el coronel Manuel Benítez con un grupo de amigos.

Fué en Zayas 49, residencia de la señora Celia Salgado de Jiménez, en Guanajay; habiendo hecho la citación correspondiente el presidente del ejecutivo municipal señor Blas Manuel Hernández.

Fué acuerdo, como antes decimos, hacer del partido Unionista allí la aspiración senatorial que dentro del partido Liberal y organizaciones afines mantienen los amigos del coronel Benítez en favor de éste.

El doctor Beltrán acentuó, al ofrecer el acto, lo mucho que significaba la actuación del jefe del partido Liberal para el progreso de Pinar del Río.

Elementos liberales que participaron de la fiesta, como los señores Gustavo Inda, de recio abolengo liberal, y candidato de fuerza a la Alcaldía de Guanajay; Isidoro González y el doctor Froilán Pérez Barreto, añadieron turnos oratorios y entusiasmo.

El coronel Benítez dió las gracias en sentidas palabras, anunciando días de triunfo para el partido Liberal, al que considera en la primera línea de las organizaciones democráticas de Cuba.

Elementos conjuntistas, que buscan para el partido factores de éxito para sus candidaturas, han invitado reiteradamente al señor José Castro Molina, presidente de la institución «Hijas de Galicia», a que aspire por el CND a un acta de representante por esta provincia.

El señor Castro Molina es sobradamente conocido en determinados círculos de nuestra sociedad. Ha probado sus condiciones de administrador eficiente y de organizador.

Interesado en cuestiones sociales, ha laborado.

En la manifestación de ayer rezazan otros muchos cartelones: «Los que nacimos juntos, venceremos juntos», «Directorio Femenino Auténtico», El PRC de los barrios de San Juan de Dios, Monserrate, Vives, San Francisco, Villanueva, Manuel de la Cruz, Príncipe, Cerro, Arroyo Apolo, Cayo Hueso y muchos más. Auténticos de Marianao y Guanabacoa. Un enorme cartel rezaba «Partido Revolucionario Cubano. Asamblea Municipal de la Habana»; «Joven Cuba Septembrista, J. M. del Toro».

Ha sido lanzada la candidatura del doctor Heriberto Hernández, médico y político de Sancti Spíritus, para la Alcaldía municipal de aquella ciudad. El doctor Hernández milita, en las filas del PDR, que orienta el general Menocal.

En la próxima semana se iniciará el Congreso Municipal organizado por el PRC que dirige Armando Rodda. Existe gran entusiasmo entre los auténticos de Rodda por este acontecimiento, en el que se han de trazar rutas para el futuro político de dicha organización.

Se entrevistaron con el senador pinareño Ramón del Collado, los señores Sergio Valdés Alba, alcalde de Camajuaní, y Alfredo Martirena Herrero, ex representante y líder del PDR. En esta reunión se trataron tópicos políticos con vista a la próxima reorganización.

El próximo día 25 embarcará rumbo a la región camagüeyana nuestro compañero José Proveyer, aspirante a representante por el PUN de aquella provincia.

El próximo domingo 19, a las once y media de la mañana, será inaugurado el «Liceo Auténtico», sede social y política del partido Revolucionario Cubano (Auténticos), sito en la esquina de Reina y Gervasio. Acto trascendental para el partido del doctor Ramón Grau San Martín.

Se desarrollará un magnífico programa en la forma siguiente: Apertura por el presidente del Liceo, doctor Carlos E. de la Cruz; lectura de las adhesiones al acto; discurso explicativo de los fundamentos y fines del Liceo Auténtico, por el secretario general de organización, doctor José Antonio Bryon y Cagigas; entrega del diploma de presidente de honor del Liceo Auténtico al doctor Ramón Grau San Martín, por el señor Aurelio Alvarez de la Vega, y discurso resumen del acto.

Este acto será transmitido por radio.

—Ha sido nombrado inspector de la Secretaría de Hacienda, el señor Antonio Alemán, compañero del periodismo en Camajuaní y fundador que fué del CND., en su provincia.

—Numerosos amigos personales y políticos del alcalde de Sancti Spíritus Eloy Jiménez Pérez, recibieron a su regreso de Francia, donde se doctoró en medicina, al joven Manuel Enrique Jiménez Galliana, hijo del conocido político villareño.

—Una laboriosa actividad política viene desarrollando en los términos de Vueltas y Camajuaní el conocido tabacalero «Panchito» Fernández González. De acuerdo con las regulaciones electorales futuras, mantendrá una aspiración a representante, ya que en aquella circunscripción cuenta votos preferenciales suficientes para asegurarse la elección.

—Hemos saludado en esta capital a Francisco Oria, líder republicano en las Villas. Actualmente lucha en el término de Cabaiguán, por donde aspirará a consejero provincial nuevamente.

CREACION DE UN DIRECTORIO NAIONALISTA

Impresiones recogidas permiten adelantar que en la reunión del Comité Ejecutivo Nacionalista señalada para el lunes 20, se procederá a designar un Directorio del PUN.

Este organismo complementario del Ejecutivo Nacional estará presidido por el doctor José E. Bringuier, primer vice del Partido. Estará integrado por otros de sus miembros y por congresistas.

Se acordará por el Directorio una declaración fijando la actitud política del Partido ante los actuales acontecimientos y situando dentro de ellos al PUN. Un pronunciamiento definitivo sobre la coalición gubernamental de partidos será hecho en ese manifiesto.

CONSTITUIDO EL COMITE GESTOR MUNICIPAL DE GUANANAMO DEL PRC. (AUTENTICOS)

Se ha constituído el Comité Gestor Municipal del Partido Revolucionario Cubano (Auténtico), que preside Sergio Carbó, en la ciudad de Guantánamo. Los miembros electos para regir los destinos de la organización del presente momento son los siguientes:

Presidente, doctor Francisco Tudela; vicepresidentes, Santiago Porro, doctor Luis Doradox y José Corral; secretario de Actas, Eliseo Boan; vice, doctor Elisa Mejía; secretario de Correspondencia, Humberto Gálvez; vice, Maximiliano Dedieu; tesorero, Manuel Díaz; vice, Carmen López.

Vocales: doctor Antonio Balat, Zoila Salva, Luis Díaz, Gonzalo Dedieu, Juan Antonio Rodríguez, Estela Alvarez, Virgilio Suáre, Neda Francisco, Luis León Blanco, Félix Enrique Rodríguez, Eulalia B. Pérez, Agustín Correa, Tomás Bueso, Ana Rosa D. Naranjo y Yolanda Velanda Veloso.

CITACION A LOS OBREROS AUTENTICOS

Se ha citado a los obreros auténticos, miembros de Directivas Sindicales, para que concurran a la reunión que se habrá de celebrar en el día de hoy viernes, a las 9 de la noche, en Consulado número 208, altos.

Dada la trascendencia de los asuntos a tratar se ruega la inexcusable asistencia previa identificación de esta Secretaría.—Por el Secretariado de Organismos Funcionales del PRC., Alberto Arredondo, Nicasio Trujillo y Francisco Simón.

Autoizados para usar condecoraciones

Se ha concedido autorización para el uso de la medalla conmemorativa del 4 de Septiembre (Perpetuidad) al teniente médico de la Reserva Naval, Manuel Arturo Morejón. Y las Medallas y Pasadores por años de servicios, campaña de Cuba, 4 de Septiembre y la misma medalla de Perpetuidad al marinero de 1ra. (Guardia Marina), Isaac Sierra Díaz.

Carterista detenido.

Un detéctive de la Secreta del grupo 2, arrestó a Rafael Díaz González, conocido por Juan Miguel Pentón, vecino de Egido 43, pues es el autor del hurto de prendas de que fué víctima Romualdo L. Gottardi cuando viajaba en un ómnibus el día anterior. Díaz González es audaz delincuente y carterista consumado, fué recluído en el vivac a disposición del Juez correspondiente.

E. P. D.

EL SEÑOR

BRUNO HUERGO Y MIYARES

HA FALLECIDO

(Después de Recibir los Santos Sacramentos y la Bendición Papal)

Y dispuesto su entierro para hoy, Viernes, día 17, a las cuatro y media de la tarde, los que suscriben, sus hijos, hermana (ausente), hija política, nietas, sobrinos y demás familiares y amigos, ruegan a las personas de su amistad se sirvan acompañar su cadáver desde su casa, Calzada, número 407, altos, esquina a F, (Vedado) hasta el Cementerio de Colón, por lo que les quedarán muy agradecidos.

Habana, 17 de Febrero de 1939.

Herminia Huergo viuda de Fernández; Julia Huergo viuda de Muñiz; Francisco Huergo y González; María Huergo viuda de Llano; Angela Huergo Miyares (ausente); Otilia Barceló de Huergo; Otilia Huergo y Barceló; María del Carmen Huergo y Barceló; Alberto Suárez; Francisco González Huergo; Remedios Narciandi; Josefa y Juana Labra; Amaro Rosete Huergo; Francisco Barceló; doctor Oscar Barceló; Muñiz y Hermanos; RR. PP. Camilo García y Jorge Camarero, S. J.; doctores Pedro Castillo y Luis Rodríguez Molina.

FUNERARIA DE PRIMERA CLASE
DE JOSE C. VIOR
ESPADA 26 TELEFONOS U-3838 Y U-5252

M.E.C.D. 2016

ENTUSIASTA RECIBIMIENTO DE LAS CLASES POPULARES AL CORONEL BATISTA A SU REGRESO DE MEXICO

MILES DE PERSONAS LO ACOMPANARON HASTA PALACIO; EL JEFE DEL EJERCITO DIO UN ABRAZO AL PRESIDENTE, SIENDO AMBOS MUY APLAUDIDOS

...ofreció el homenaje Lázaro Peña, Secretario General de la Confederación Nacional de Trabajadores de la República. También usó de la palabra en la terraza de Palacio el señor Sergio Carbó, Presidente del PRC Realista. Otros detalles de la imponente manifestación

...coronel Fulgencio Batista, Jefe ...Ejército Constitucional, fué ob... ayer, al pisar tierra cubana de ...so de su viaje a México, de una ...n cordial y entusiasta recep...

...tributarle tan efusiva bienveni... acudieron al muelle, a todo lo ...del Malecón y a la Avenida de ...Misiones millares de personas, ...sentativas en gran número de ...clases obreras del país.

...recibimiento, que resultó gran... fué organizado por la Confe...ción Nacional Obrera.

EL DESEMBARCO

...do las ocho y cinco minutos ...mañana, el semáforo del Mo...señaló al vapor «Orizaba», en el ...venía el coronel Batista, salien...la ballenera de los prácti...el médico primero del puerto ...Andrés Avello, para dar faci...necesarias del despacho sa...del barco. En la misma em...ción, iban el Secretario de De...doctor Domingo Ramos; el ...Pedraza, el coronel Angel ...Jefe de la Marina Consti...los coroneles Velasco y Lo...Migoya, comandante Mariné y ...García, el práctico mayor ...puerto señor Guillermo Lois, y ...prácticos del puerto Antonio ...y Eugenio Amaro. Además ...el Inspector de Visita de la ...señor Yero.

...embarcarse al buque, subieron por ...de «gato», el práctico Ama...doctor Avello y el coronel Pe...arriándose momentos después ...grande por la cual abor...el «Orizaba» las demás perso...mencionadas.

...por «Habana», de la Empresa ...de Cuba en el que iban los ...por la Secretaría de De...el remolcador «Rafael Do...dieron escolta al barco, al ...que numerosas embarcaciones ...Almendares, todas las que ...engalanadas.

...los barcos surtos en puerto: ...inglés «Orion», el Flori...barcos nacionales de guerra ...edificios de los litorales esta...vistosamente adornados, y la ...del Puerto se hallaba inva...por numeroso público.

LAS PERSONALIDADES

...muelle de la Ward Terminal, ...señalado primeramente para ...embarco del coronel Batista y ...compañantes, estaba desde ho...temprana abarrotado de público, ...do del orden una Compañía ...infantería de la Marina y la Po...Marítima al mando directo del ...de ese cuerpo señor Oscar ...Díaz. Las fuerzas de mar for...en doble fila a lo largo de la ...del muelle; pero a las ocho ...de la mañana se recibie...instrucciones para que dichas ...se trasladaran a la Pila de ...pues había sido designado ...ulteriormente para el des...del Coronel, el que al sa...cambio efectuado, indicó que ...carría por el muelle de la ...Terminal, por lo que los con...se trasladaron nuevamen...Caballería a la Ward Ter...llegando en los precisos mo...en que el «Orizaba», atraca...muelle, siendo exactamente ...y cinco minutos.

...allaban en el referido muelle, ...altos jefes del Ejército y ...con numerosos oficiales así ...jefes de la Policía Nacional, el ...gobernador de la Aduana doctor ...A. Varona, el Administrador ...José Meneses, el Inspector ...del Puerto Miguel Zaldívar, ...Ramón Macau, Jefe de las ...de Pasajeros y Equipajes, y ...Cano, Jefe de Especiales ...Aduana; el coronel Lozano y ...jefes del Cuerpo de Extinción ...dios, el comandante Ramón ...nutridos grupos de congresis...capitán Blanco, Supervisor de ...Judicial, el teniente San...Jefe del Servicio Sanitario ...del Servicio de Inteligencia ...y numerosos particulares.

LA COMITIVA

...vez que el barco atracó, su...comisionados para dar la ...al Jefe del Ejército, que ...en el puente del man...del capitán del «Ori...Church, siendo saludado al ...por el señor U. E. Tarsa...gente de la Ward Line, quien ...bienvenida a nombre de la ...contestándole el coronel ...que venía sumamente satis...por las múltiples cortesías re...en México, las que no olvi...nunca. Después continuaron ...los de las innumerables per...que acudieron a saludar al no...jero, el que salió del buque ...de estruendosos aplausos, ...inmediatamente al au...que lo condujo a Palacio, ...de los coroneles Velas...Díaz y López Migoya.

...comitiva que acompañaba al ...Batista, estaba integrada por ...siguientes personas: Señora Eli...Batista y su hija Mir...Adorina Dulce M. Godínez, ...coronel Aristides Sosa de ...comandante Julio Argüe...Álvaro Miranda, capi...Parr, capitán Antonio D. ...funcionario del Protocolo Pe...Rodríguez Capote, el ingeniero ...López Castro, la Sub-Secre...de Educación, doctora Juana ...Catá; el Sub-Secretario de ...Francisco Gómez Marrero; ...Covall de López Castro, Fran...Varona, el comandante Pérez ...Ataché Militar de la Em...de México en Cuba; y nues...compañeros de la prensa Lean...José I. Solís, Antonio ...Francisco Yaque, Evelio Ro...y los fotógrafos Luis Ham...Francisco Pérez, Antonio Gon...Nicolás Ruiz.

...regresaron los represen...a la Cámara doctores Marino ...Blanco y Néstor Carbonell con ...respectivas familias; Edelmiro ...y Pablo Rodríguez.

...entre Veracruz y este ...fué sumamente agradable, ...los viajeros en todo mo...las atenciones del capitán ...oficiales del «Orizaba».

...periodistas cubanos que acom...al coronel Batista en su ...cubrieron toda clase de cor...por parte de los funcionarios ...Habana habanera a su regreso.

...recibimiento tributado a ...de México al Jefe del Ejército Constitucional coronel Fulgencio Batista, tuvo en el Palacio presidencial brillante y clamorosa repercusión.

Desde muy temprano la mansión del Ejecutivo fué acogiendo a las numerosas personas invitadas a saludar al coronel Batista y presenciar la concentración de las organizaciones obreras y políticas que concurrieron a darle la bienvenida al distinguido viajero.

A las ocho de la mañana el señor Presidente de la República se reunió en la segunda planta palatina con los Secretarios de Estado, doctor Remos; de Comercio, señor Buttari; de Justicia, doctor Saladrigas; de Sanidad, doctor Costales Latatú; de Trabajo, doctor Portuondo Domenech; de la Presidencia, doctor Bringuier; de Obras Públicas, ingeniero Ruiz Williams; de Educación, doctor Fernández Concheso.

Seguidamente llegaron los tenientes coroneles Tabernilla, Cabrera, Ferrer, Querejeta, Sosa de Quesada, Despaigne, Pedroso, Benítez, García Leal, García Pujol, Gutiérrez Velasco, Galíndez, Sánchez y Gómez Gómez; comandantes Gamba y Bolet, y capitanes Peña, Cantillo y Alonso; los senadores Recio, Hornedo, Peña y Verdeja; el Alcalde de la Habana, Dr. Beruff Mendieta; el Magistrado Andrés Domingo Morales del Castillo; el Fiscal del Tribunal Supremo, Maximiliano Smith; los representantes a la Cámara señores Antonio Martínez Fraga, Rodríguez Benavidez, Ramón León Rentería, José Antonio Cabrera, Gustavo Gutiérrez, Oscar Grave de Peralta y Benito Remedios; el ex Secretario de Hacienda Manuel Giménez Lanier; el representante a la Cámara doctor Tomás Galdós, quien llevó a la manifestación un nutrido grupo de obreros adictos de la provincia de la Habana; el Subsecretario de Agricultura Gustavo Perea; don Julio Blanco Herrera; el doctor Rogelio Díaz Pardo, el comandante Juan Govea.

LLEGA EL CORONEL BATISTA

A las diez hizo su entrada en Palacio el coronel Fulgencio Batista.

A este lugar fué acompañado por una abigarrada multitud que le venía siguiendo desde el muelle.

Al arribar a la mansión palatina el Jefe del Ejército las masas que invadían la inmensa Avenida de las Misiones hasta los muros del Malecón y demás lugares vecinos a Palacio prorrumpieron en estruendosas aclamaciones de bienvenida.

Con el coronel Batista llegaron su esposa, la señora Elisa Godínez de Batista, su hija Mirtha que fué con ellos a México y su hijo «Papo».

El Jefe del Ejército le dió un fuerte abrazo al señor Presidente.

Figuraban en la escolta el coronel Pedraza, Jefe de la División Central de la Policía Nacional; el coronel Angel Aurelio González, Jefe de la Marina de Guerra; el Secretario de Defensa Nacional, doctor Domingo Ramos; el Jefe de la Ayudantía General del Ejército coronel Velasco, el Jefe de los Ayudantes de Batista, comandante Mariné; el Introductor de Ministros comandante Luis Rodolfo Miranda, y el Secretario general de la Confederación Nacional Obrera señor Lázaro Peña.

EL ACTO

Inmediatamente el coronel Batista pasó con el Presidente de la República a la terraza norte de Palacio que da el frente a la Avenida de las Misiones, materialmente colmada de público.

Seguían al Jefe del Ejército y al Jefe del Estado las señoras Elisa Godínez de Batista y Leonor Montes de Laredo Bru, esposa del señor Presidente.

Muchas damas rodeaban a las señoras Montes y Godínez.

LOS DISCURSOS

Apagado el vocerío de la multitud que aclamaba a los coroneles Batista y Laredo Bru, hizo uso de la palabra en representación de la Confederación Nacional Obrera, organizadora del recibimiento, el líder Lázaro Peña, quien se expresó en los siguientes términos:

«Honorable Señor Presidente de la República;

Coronel Fulgencio Batista;

Señores del Gobierno;

Trabajadores;

Pueblo de Cuba:

Al hacer uso de la palabra en la mañana de hoy, en representación del Comité Popular de Recibimiento y en mi carácter de Secretario General de la Confederación de Trabajadores de Cuba, lo hago con toda la responsabilidad de decir la palabra del pueblo, legítimamente contento y satisfecho de que el Coronel Batista, —en nueva vez— haya declarado, desde tierras amigas, desde el México que todos queremos, a los pueblos de América y del Orbe, su decisión firmísima de defender en Cuba los mismos ideales que postulan los hombres honestos de la patria, en favor de la democracia, la justicia social, la independencia y la hermandad entre todas las naciones de América, para asegurar el porvenir propio y contribuir a labrar la felicidad de todos los pueblos del mundo, que viven hoy en angustiosa inquietud.

«Estamos aquí representantes de organizaciones diversas, que a nombre de las mismas hemos dado cita a todos los cubanos para concurrir a esta Concentración grandiosa, para integrar esta elocuente reunión de voluntades afincadas en el propósito de patentizar, con nuestros aplausos a México, el sentimiento de solidaridad de simpatías y de acercamiento que, —a su vez— México nos patentizara con sus aplausos a Cuba; real sentimiento de simpatías y acercamiento, no del mero pacto formal, sino de la unanimidad inviolable de la voluntad de los millones de hombres asociados en generosos y elevados empeños, de colaboración responsable en la común defensa del progreso y de la democracia en América, y que los líderes de pueblos, que en Batista y Cárdenas hay, junto a Roosevelt, hoy son sus abanderados y celosos defensores.

«Para saludar a estos tres grandes demócratas de América, para afirmar la unidad inquebrantable entre los tres pueblos hermanos, para hacer de sus grandes gestos, ejemplo y estímulo para todos los Gobiernos y todas las naciones del Continente Americano; para eso fué que invitamos al pueblo aquí presente».

Seguidamente, el orador se extendió en otras consideraciones democráticas y populares, ensalzando siempre la obra y la gestión colectivista del ilustre festejado».

El señor Peña fué muy aplaudido.

HABLA SERGIO CARBO

La siguió en el uso de la palabra el Presidente del Partido Revolucionario Cubano, Sergio Carbó, quien pronunció el siguiente discurso:

—«Pueblo de la Habana, señor Presidente de la República, Coronel Fulgencio Batista, mi amigo y compañero de las jornadas del Cuatro de Septiembre, aquí estamos todos, compatriota y Coronel, para saludarte de nuevo a tu regreso de una patria lejana, pero bien querida, no sólo por los vínculos que la unen a nuestra historia, no sólo por las simpatías de aquel gran pueblo mexicano a nuestro gran pueblo, que busca enérgicamente su camino en la obscuridad, sino por que en tí, en tu persona, acaba de saludar calurosamente a nuestra nacionalidad de la que has sido, frente a las cumbres del Popocatepelt y del Ixztaxihault, nuestro personero y nuestro embajador.

Bienvenido Coronel Batista. Estás otra vez sobre el suelo sagrado de la patria, Coronel, y esta vez, como cuando retornaste de los Estados Unidos, solamente por nuestras multitudes con idéntico entusiasmo, nuestro pueblo espera mucho de tí, de tu sereno juicio, de esa parte de tu corazón que late con el corazón de todos nosotros, a quienes tú superas en la preeminencia del poder y de la posibilidad de facilitar beneficios, inefable privilegio de los que mandan, pero no el inmenso amor de la tierra nuestra, que cada cual a su manera, y tú también con nosotros, amamos con la entraña y hemos regado con el sufrimiento y hasta con la sangre.

Pero eres tú hoy el héroe de la fiesta, Coronel Batista, y es a tí a quien debe ir dirigido no sólo el homenaje, sino el estímulo, no sólo el aplauso, que muchos aplausos has cosechado ya, sino el calor de compenetración y de conciudadanía que ha de ayudarte a cumplir los duros deberes de las grandes responsabilidades, que ha de guiarte para que no marches solo en la hora difícil de ahora, porque el peso de tus laureles no es nada comparado con el peso abrumador de nuestras angustias, y ya nos va haciendo falta un cirineo».

Terminó el señor Carbó aludiendo a la necesidad de que el Coronel Batista pusiera manos a la obra de rectificación general.

Muchos aplausos recibió el orador.

DISCURSO DEL CORONEL BATISTA

Finalmente habló a la multitud el coronel Batista.

DECLARACIONES DE LAREDO

El Presidente de la República fué interrogado por los periodistas de Palacio sobre el acto que se estaba celebrando, y gentilmente escribió de su puño y letra lo siguiente:

—«La llegada del coronel Batista cerrará el paréntesis de interrogaciones abiertas desde su partida y se cerrará con la afirmación rotunda de que el gran patriota hará honor a su historia, sirviendo los grandes intereses del pueblo que lo ama, siempre actuando en armonía con el concepto de sus grandes responsabilidades de las que ha sido, es y será devoto y fiel servidor».

EL DR. CONCHESO

También los repórters pidieron su opinión al Secretario de Educación doctor Aurelio Fernández Concheso quien dictó las siguientes líneas:

—El recibimiento que el pueblo de Cuba ha dispensado al Jefe auténtico de la Revolución del cuatro de Septiembre, es la demostración más objetiva de la vigencia ideológica del septembrismo.

DECLARACION DE COSTALES

El Secretario de Sanidad y Beneficencia, doctor Manuel Costales Latatú, que se encontraba junto al coronel Batista, en la terraza del Palacio Presidencial, nos manifestó lo siguiente: «Considero el acto de hoy, una espontánea manifestación popular de reconocimiento justo y merecido al Jefe de la Revolución del 4 de Septiembre».

SALADRIGAS, DICE

El Secretario de Justicia doctor Augusto Saladrigas hizo las siguientes declaraciones: «Me alegro mucho de la llegada del coronel Batista y tengo mucha fe en el porvenir de Cuba. Todos los problemas serán resueltos satisfactoriamente».

EL SECRETARIO DE ESTADO

El doctor Juan J. Remos dijo:

«Respecto a la proyección futura en el orden político y social del coronel Batista, después de su regreso, como ustedes me preguntan, no puedo precisar; pero lo que sí puedo asegurarles, porque conozco la historia, el pensamiento y el corazón del Coronel, es que el camino que él tome será, sin disputa, el que su gran talento le aconseje exclusivamente para la felicidad de Cuba por la que tanto se desvive».

EDGARDO BUTTARI

El doctor Edgardo Buttarri, Secretario de Comercio, dijo:

«El acto de hoy pone de manifiesto la amplia y profunda identificación existente entre el coronel Batista y el hasta este momento «hombre olvidado» de nuestro país, sin la cual se hace materialmente imposible la consolidación de la obra revolucionaria del 4 de septiembre.»

EL SECRETARIO DEL TRABAJO

«Esta es una demostración espontánea de las simpatías con que cuenta el coronel Batista en el pueblo sin distingos. Esto es en términos generales y especialmente entre los trabajadores y los campesinos de Cuba.

«Las declaraciones hechas por el coronel Batista recientemente en México, confirmando sus puntos de vista respecto a la necesidad de una mayor justicia social y de un enfoque de nuestros problemas económicos encaminados a procurar un grado de mayor bienestar y consolidación de nuestro pueblo y de nuestra economía, han sido factores para esta grandiosa manifestación popular.»

LEON RENTERIA

Al finalizar el discurso del coronel Batista, se acercó a los repórters el representante a la Cámara, presidente de la Federación Obrera Marítima Nacional y miembro del Ejecutivo de la CTC, señor Ramón León Rentería, declarando lo siguiente:

«Constituye para mí una satisfacción ver confirmados en las palabras del coronel Batista muchos de mis pensamientos y temores, expresados en las últimas declaraciones hechas a ustedes mismos en visitas recientes a este Palacio Presidencial, y en mi discurso de la Cámara de Representantes al ponerse a votación el nuevo Código Electoral, que tan enconados debates viene provocando, con sensibles repercusiones en la conciencia nacional. El coronel Batista acaba de definir, a la clara luz de sus inspiraciones democráticas y de su patriotismo, cuál debe ser el norte que nos guíe para lograr la satisfacción de las urgentes demandas populares. Los trabajadores organizados no tienen sino que seguir su rumbo de sensatez y de cubanismo; los equivocados, los que marchan de espaldas a las ansias y necesidades del país, esos sí tienen que rectificar y urgentemente».

LOS OBREROS DE OBRAS PUBLICAS

Al retirarse Batista hacia la Ciudad Militar, un grupo de obreros de los talleres de reparaciones de la Secretaría de Obras Públicas, sosteniendo un enorme letrero, lo despidieron. En este letrero se leía:

«Queremos trabajar ocho horas diarias los seis días de la semana, sólo estamos trabajando cuatro y los camiones se reparan fuera de los talleres de esta Secretaría».

LOS FERROCARRILES CONSOLIDADOS

La empresa de los Ferrocarriles Consolidados de Cuba contribuyó al recibimiento facilitando todos los carros que les fueron solicitados.

Estos transportaron nutridos contingentes a la Habana, desde las provincias orientales.

BREVE CONFERENCIA

Cuando el coronel Batista se retiró de la terraza dirigióse al despacho del señor Presidente donde tuvo efecto una breve conferencia a la que concurrieron el Jefe del Estado, el coronel Pedraza, el coronel González, y el Secretario de Estado doctor Remos.

Respecto a los asuntos tratados ninguna noticia trascendió a los periodistas.

EL VIAJE DEL PRESIDENTE

Se informó a los periodistas que el señor Presidente no concurrirá a la inauguración del Dispensario Leonor Montes de Laredo Bru, de la Cruz Roja Nacional, fundado en la ciudad de Cienfuegos.

La inauguración tendrá efecto el día 22 del actual.

LOS CARTELONES

En la concentración figuraban los siguientes carteles, portados por los manifestantes:

—«La Confederación de Trabajadores de Cuba saluda al coronel Batista».

—«El Congreso debe aprobar la ley de sindicalización».

—«La C. T. C. pide créditos para la repatriación de los ex combatientes refugiados y prisioneros cubanos».

—«El proletariado demanda la más pronta convocatoria de la Asamblea Constituyente».

—«Urge la aprobación de la ley de alquileres».

—«Defendamos la democracia, persiguiendo la penetración nazi-fascista en Cuba».

—«Respaldamos las declaraciones del coronel Batista en México, afirmando el programa de reformas sociales».

—«La democracia sólo podrá ser efectiva si se apoya en los trabajadores organizados».

—«No más desalojos campesinos».

—«La ley de revalorización debe ser aprobada».

—«El gobierno debe sancionar las demandas acordadas en el Congreso Nacional Obrero».

—«Ayudemos con azúcar y tabaco a la España republicana».

—«La C. T. C. agradece la solidaridad del proletariado de México con el pueblo cubano».

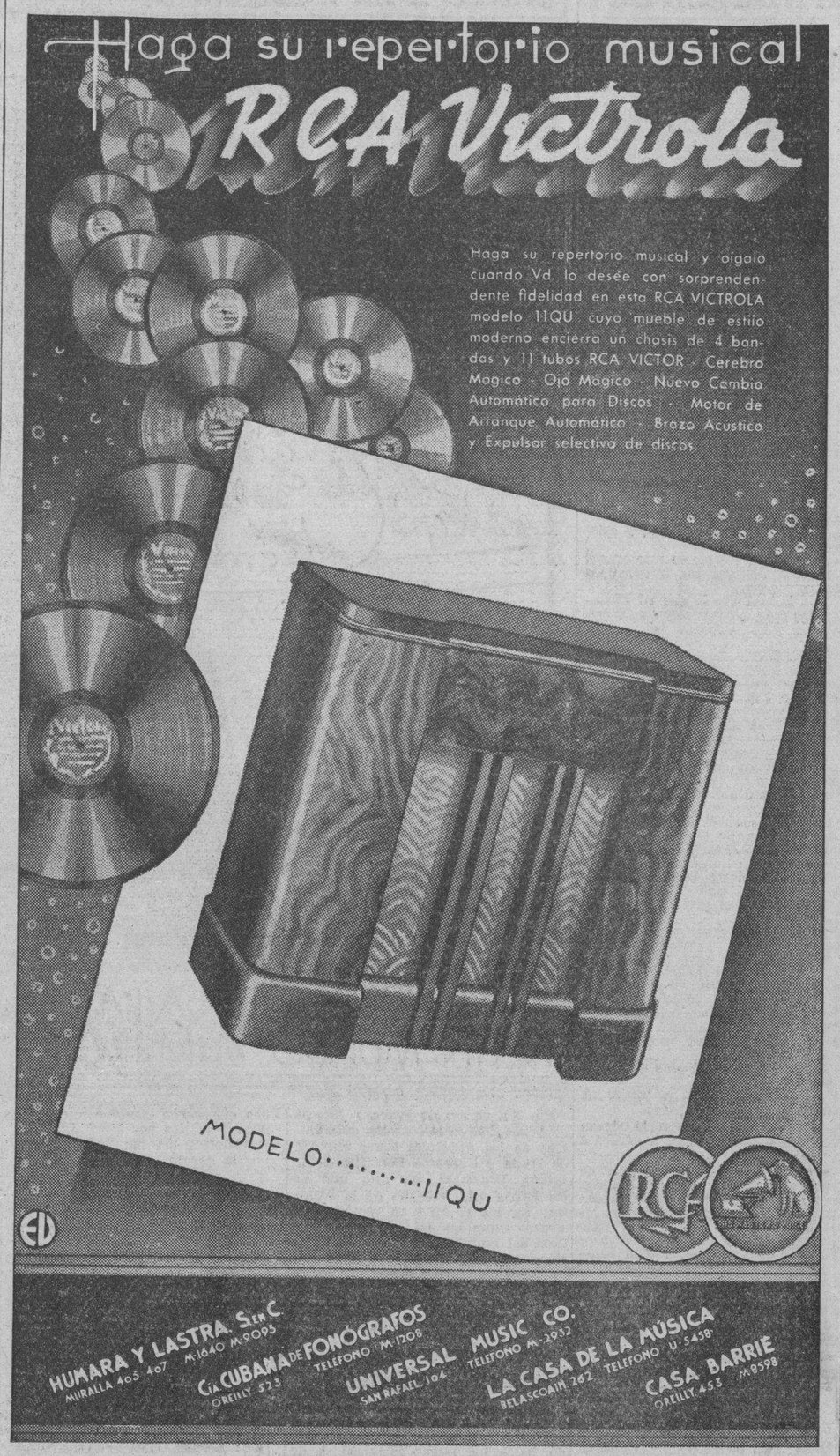

Trátase de unir más a los países de nuestra América

La Liga Panamericana desea que las naciones americanas se comprendan y quieran más

En la Secretaría de Estado pudimos conocer ayer que la Liga Panamericana, que recientemente comenzó una serie de lecciones colectivas del idioma español, en el Distrito de Dade (Miami), y a las cuales asisten en la actualidad cientos de personas, comenzará también una serie de transmisiones por radio, desde la Estación Internacional W4XB, onda corta.

Dichas lecciones de inglés están destinadas, de acuerdo con Mrs. Clark Stearns, Presidenta de la Liga, a los pueblos de habla española radicados en las repúblicas de Centro y Sur América.

Promoción de la buena voluntad

La citada Liga Panamericana, que es un organismo no comercial y apolítico, tiene como objetivo principal, en sus múltiples programas de actividades, la promoción de la buena voluntad y de relaciones mutuamente satisfactorias entre las naciones del Hemisferio Occidental. Y piensa que esta buena voluntad no puede ser fomentada de mejor manera que estimulando a los pueblos de habla inglesa y española, a aprender recíprocamente sus idiomas, como base para un mejor entendimiento.

Comenzarán el martes las lecciones

La señora J. C. Brown, presidenta a cargo del programa de instrucción en masa, que se lleva a cabo por medio de la Liga, ha sido encargada de las lecciones de inglés que se transmitirán en una longitud de onda de 6040 kilociclos, comenzando el martes de 9 a 9 .30 p. m., y después, con regularidad, los martes y jueves a la misma hora. La lección de inglés será acompañada de la traducción de la misma al español. Mrs. Brown, jefe del departamento francés de la Escuela Superior de Miami durante muchos años, tiene en su haber una extensa labor por radio y en conferencias públicas.

Las transmisiones de español

El señor Rey Anderson, natural de Venezuela, quien conduce con gran éxito clases nocturnas de español en Miami, bajo los auspicios del Comité de Instrucción en Masa de la Liga, comenzará en breve las transmisiones regulares de español, para las personas de habla inglesa.

Estas transmisiones por radio serán también patrocinadas por la Liga Panamericana.

¡CUIDADO CON LOS OPORTUNISTAS!

Ha llegado hasta nosotros la noticia de que un gran número de personas desaprensivas andan visitando los comercios y las casas particulares pidiendo dinero y objetos para socorrer a **las mujeres y niños leales** que sufren los rigores de la miseria y el hambre en Francia.

Llamamos la atención de las almas generosas, siempre propicias a ofrecer su óbolo para toda obra generosa, que el Generalísimo Franco ha dicho que pueden volver a España—donde no carecerán de nada—**las mujeres y los niños leales**, y que el regreso ha comenzado ya, pasando de veinte mil las personas que han vuelto a sus hogares.

Sepan esto las almas generosas. No se dejen sorprender por los oportunsitas, que siempre se aprovechan de las ocasiones para comerciar con el dolor de los pueblos.

PARECE QUE PIERLOT VA A FRACASAR EN SU INTENTO DE FORMAR NUEVO GABINETE

BRUSELAS, febrero 16. (Havas).—Herbert Pierlot, encargado por el rey Leopoldo de formar el nuevo Gabinete, sucesor del dimisionaro de Charles Spaak, parece que tendrá que renunciar la misión que le fué confiada, debido a la fuerte oposición que ha encontrado por parte de los principales elementos del partido católico, del cual tiene necesidad para constituir un Gobierno con estabilidad parlamentaria.

ESTABLECESE UN RECURSO ANTE EL SUPREMO CONTRA EL IMPUESTO DE UN CTV. A CADA SACO DE AZUCAR

Díjose en Palacio, ayer, que un importante recurso de inconstitucionalidad acaba de ser establecido ante el Tribunal Supremo de Justicia contra el impuesto de un centavo por cada saco de azúcar que producen los ingenios y el producto de cuya recaudación es entregada mensualmente al Instituto de Estabilización del Azúcar.

Es el recurrente el central «Ofelia», dirigido por el doctor Carlos Manuel de la Cruz Ugarte.

Según informes, esta demanda ha sido calcada sobre los mismos términos de aquélla que articuló el doctor Federico Laredo Bru, Presidente de la República, contra el decreto-ley número 457 de 1935; decreto-ley por el cual se creó un impuesto de diez centavos en favor de la Asociación Nacional Ganadera.

Como se recordará, el referido recurso del doctor Laredo Bru, fué declarado con lugar por el Tribunal Supremo en pleno, en la sentencia número 76 de 16 de octubre de 1936.

LOS SORTEOS DIARIOS DE BENEFICENCIA VAN A SER DE TRES CIFRAS

Existe el propósito de establecer, dentro de la organización actual y sin que ello implique la necesidad de reformas fundamentales, unos nuevos sorteos de lotería, dentro de los clasificados de Beneficencia, a base de tres cifras, es decir con las centenas además de los dos terminales hoy en vigor.

La forma en que van a efectuarse esos sorteos no hace necesario un nuevo decreto ni medida especial alguna, ya que, como antes decimos, es un plan dentro del que actualmente funciona.

Podemos informar también que el señor Amleto Battisti, Presidente de la Compañía Cubano-Uruguaya para Fomento del Turismo, no tiene participación alguna en este asunto, pues se trata de unos sorteos que han de celebrarse en la misma forma que los actuales, bajo el control oficial.

Hay, eso sí, una proposición del señor Andrés Alonso, quien se propone adquirir tres mil pesos diarios en boletos de la nueva emisión de tres cifras, para revenderlos por su cuenta, sin que ésto tenga otro carácter que el de una negociación más en el expedio de dichos títulos.

ARMONIAS

IMPULSO A LA FABRICACION

Por el gran interés que encierra para la economía cubana, reproduzco la siguiente invitación que está haciendo circular el Colegio de Arquitectos de la provincia de la Habana entre los elementos integrantes del ramo de construcciones, tan diversos y numerosos. Va dirigida a propietarios, arquitectos, contratistas, comerciantes, industriales, pintores, escultores dibujantes, obreros, corredores de casa y terrenos, maestros plomeros, etc.

Mañana dedicaremos un comentario a esta feliz iniciativa.

Dice así la circular:

«Colegio Nacional de Arquitectos. Colegio Provincial de la Habana.

La Habana, 8 de febrero de 1939.

Señor:

Tengo el gusto de comunicarle que en la sesión de la Asamblea Provincial de este Colegio, del día 11 de enero ppdo., se acordó propiciar la creación de una Comisión Conjunta del Ramo de Fabricación, en la que puedan intervenir todos los elementos que forman dicho ramo, con objeto de estudiar el fomento y desenvolvimiento de la fabricación en la Habana.

Esta comisión se denominará «Comisión de Propaganda para el desenvolvimiento de la Fabricación», y tendrá los fines siguientes:

A) Propiciar leyes que redunden en beneficio de la fabricación.

B) Gestionar la derogación de leyes perjudiciales.

C) Hacer intensa campaña para dar a conocer a los inversionistas las ventajas de invertir su dinero en fabricación.

D) Obtener las garantías necesarias para que en la inversión de capitales estén plenamente defendidos los intereses de propietarios, industriaels, comerciantes, arquitectos, obreros, etc.

E) Establecer relaciones con las esferas gubernamentales a fin de organizar el cobro y fiscalización de los distintos impuestos que pesan sobre el ramo de fabricación.

F) Estudios de ensanche de calles y avenidas, barrios y casas de obreros, utilizando para su financiamiento las ventajas de la plus valía, la inversión de fondos de retiro, cajas de ahorros, etc., y leyes especiales como modo de financiar dichas construcciones.

G) Mejoramiento de nuestros pueblos y ciudades del interior.

En general estudiar de manera ordenada y científica el negocio de fabricación.

Esperamos conocer, a la mayor brevedad, su interés y modo de pensar en relación con la idea, agradeciéndole el nombramiento de una persona interesada en su casa, para que venga a estudiar con nosotros el funcionamiento de esta comisión.

Los miembros arquitectos elegidos por este Colegio para formar parte de la Comisión, son:

Presidente: Arq. Fernando Martínez Campo.

Delegados: Arq. Pedro Guerra, Sección de Contratistas; Arq. Oscar Díaz Méndez, Sec. de Propietarios; Arq. Gustavo Coya, Sec. de Comerciantes; Arq. León Dediot, Sec. de Industriales; Arq. Armando Puentes, Sec. de Pintores, Escultores y Dibujantes; Arq. Ramiro Guerra, Sec. de Obreros Arq. Gustavo E. Urrutia, Sec. de Prensa; Arq. Miguel A. Chacón, Sec. de Corredores de Casas y Terrenos; Arq. Rogelio Santana, Sec. de Maestros Plomeros; Arq. Rafael Cortés, Sec. de Prensa Aérea.

De usted atentamente,

(f) **Armando Puyol Moya**, Presidente.

LAS VISITAS AL CRUCERO BRITANICO «ORION»

Por decisión del capitán Kinahan, comandante de H. M. S. «Orion», este barco de guerra británico podrá ser visitado por el público el sábado 18 y el domingo 19 de 2.30 a 6 p.m.

El crucero inglés está atracado en el costado noroeste del muelle de San Francisco.

Lilian Evanti fue muy aplaudida en su recital público

Más de siete mil personas concurrieron al concierto gratuito del Anfiteatro

Más de siete mil personas presenciaron anoche el espléndido concierto ofrecido en el Anfiteatro Nacional por el Departamento de Turismo Municipal, con el concurso de la notable cantante norteamericana Lilian Evanti y la asistencia del señor Alcalde, los señores concejales, altos funcionarios y muchos intelectuales y artistas.

La cantante Evanti, acompañada por la Orquesta Sinfónica de la Habana, ofreció una soberbia demostración de sus facultades, estando a la altura de su fama.

El programa desenvuelto en esa feliz ocasión fué el siguiente:

I. «Der Freischutz», obertura, (Orquesta Sinfónica de la Habana), C. M. Weber; «La Traviata», (escena y aria, acto 1. «E estrano e estrano»), G. Verdi; Solista: Lillian Evanti); «Procesión y Cortejo del Sardar», (de la Suite «Bocetos Caucasianos» (Op. 10), Orquesta Sinfónica de la Habana, L. Iwanoff; «La Perle Du Bresil», Solista: Lillian Evanti, David Felicien, Arr. de G. Roig.

II.—A. Santero, y B. Tribus, (de la Suite «Estampas Africanas»), Orquesta Sinfónica de la Habana, Fco. Rojas; «Ouvre ton coeur», (Serenata española), Solista: Lillian Evanti, G. Bizet; (Página de Album», (cuerdas solas), G. Roig; «Two Spiritual Songs» (a) Lord I want to be, transcripción de H. T. Burleigh, Arre. de G. Roig; (b) City Called heaven, solista Lillian Evanti, transcripción de Camile Lucie Nickerson, Arr. de G. Roig; «Quiéreme mucho», capricho cubano, G. Roig, solista Lillian Evanti; «Cuba» (fantasía de los antiguos cantos cubanos), Orquesta Sinfónica de la Habana, C. Anckermann, Arr. G. Roig.

Causa gran alarma en Inglaterra que Alemania modernice el canal de Kiel

LONDRES, febrero 16. (Havas).—La profundización y ampliación del canal de Kiel (vía marítima artificial que une los mares Báltico y del Norte, por debajo de la península que es Dinamarca), ha causado gran sensación en los círculos navales británicos, en los que no se olvida que los trabajos finales del canal fueron iniciados en 1909, y terminados meses antes de la Gran Guerra. Lo significativo del hecho es que Alemania procede a ampliar el canal, después de haber anunciado que pronto alcanzará la paridad en subamrinos con Inglaterra, y cuando el Reich se apercibe a una dura lucha por los mercados comerciales del mundo. Para Londres la medida tiene un carácter abierto de amenaza.

La repetición de la historia impresiona intensamente a los centros responsables británicos, que comienzan a ver con gran preocupación el porvenir, y también empiezan a ver que todas las actividades alemanas van dirigidas esencialmente contra Inglaterra. Todo se sincroniza ahora con las nuevas reclamaciones que de sus colonias hace el Reich, como lo demuestran los editoriales e informaciones publicados hoy por numerosos diarios de Berlín y otras ciudades alemanas, al referirse a la botadura al agua del acorazado «Bismarck», en Hamburgo.

No se sabe aún en qué fecha se dará principio, por órdenes del canciller-presidente Hitler, a la modernización del canal de Kiel. Los expertos navales consideran que el Almirantazgo alemán no hará frente a las contingencias de un conflicto en el Báltico y en el Mar del Norte, mientros los navíos de línea de la nueva flota no puedan pasar por la vía que los comunica directamente. Dada la posibilidad de que la entrada del Báltico, por los estrechos daneses, sea minada en caso de guerra, la movilización de la flota del Reich en una contienda en que participen Rusia e Inglaterra, es vital para la nación. Y eso explica la obra de ampliación a que va a ser sometido el canal de Kiel.

NAVEGA HACIA GDYNIA, DESDE CUBA, EL BUQUE ESCUELA POLACO DAR POMORZA

VARSOVIA, febrero 16. (Havas).—La Agencia Pat informa que después de una escala de tres días en un puerto de Cuba, el buque-escuela polaco «Dar Pomorza» zarpó el martes 14, en dirección a Gdynja. El comandante espera hacer los 5.400 kilómetros que lo separan del puerto polonés, en seis semanas, llegando a Gdynia sobre el primero de abril.

Mejoró en Panamá de modo notable la renta aduanera

Los artículos de atracción turística disfrutan de unas tarifas bajas muy atractivas

La Secretaría de Estado acaba de publicar el número 351 del «Boletín Oficial», que contiene material tan interesante como los anteriores. Como se sabe, dicha publicación vé la luz bajo la dirección del valioso periodista señor Francisco Meluzá Otero, auxiliado por el señor Francisco Cuiral, igualmente compañero en la Prensa.

El «Boletín Oficial» recoge, como de costumbre, distintos aspectos de interés, y, entre ellos los referentes a informes en torno a Comercio Internacional.

El comercio exterior de Panamá

Un valioso informe sobre el comercio exterior de Panamá aparece en las páginas del Boletín de referencia. Informe enviado a la Cancillería por el Cónsul de Cuba en Colón, señor Julio Domínguez Romay, que está considerado como uno de los más activos y avezados miembros del Servicio Exterior.

Significa el Cónsul Domínguez que las importaciones en Panamá, en cinco años acusan un aumento de 145 por 100, ya que en 1933 las importaciones tuvieron un valor de 9.296.320 pesos, mientras que en 1937 alcanzó a la suma de 21.828.175 pesos.

El total de las importaciones de los cinco años arroja la cifra de 79.323.151 pesos.

Agrega el funcionario consular informante, que las exportaciones en el quinquenio acusan un aumento de 59 por 100, alcanzando las del año 1933, a 2.558.635 pesos, mientras que en 1937 llegaron a 4.069.727 pesos.

Durante el mismo período—sigue diciendo—las reexportaciones alcanzaron un aumento de 2.280 por 100; pues las de 1933 sólo sumaron 191.233 pesos, mientras las de 1937 llegaron a 4.549.468 pesos.

Un detalle de gran interés ofrece el Cónsul Domínguez, significando que dicho aumento extraordinario de las reexportaciones se debe a la política del actual Gobierno, adoptando zajos aranceles para los artículos de «atracción turística», tales como perfumes, sedas, alfombras, etc., que ha promovido un incremento comercial a las reexportaciones de esos artículos no solamente por las ventas al turismo, sino también a comerciantes de los países cercanos que van a aquel mercado a surtirse de mercaderías, ya que solamente abonan los derechos consulares. Resultando, por tanto, el de Panamá, un puerto casi «libre», con grandes ventajas para el comercio del Istmo, y para la propaganda del país como lugar de turismo, por las facilidades que ofrece al visitante

AVISO a Nuestros Suscriptores

Teniendo noticias de que en distintas casas del Vedado se ha presentado un individuo tratando de sorprender a nuestros suscriptores, con colectas a nombre de empleados de esta Empresa,—lo que es absolutamente falso—deseamos llamar la atención de todos para que no sean engañados por ese timador.

VELADA DE CINE EN LA HISPANOCUBANA EL PROXIMO MIERCOLES

El miércoles día 22 celebrará la Institución Hispanocubana de Cultura la velada cinematográfica del mes con interesantes películas de asuntos cortos y temas de excepcional interés. La velada será en el Teatro Alcázar, a las 9 p. m.

...GENCIAS DE PISTOLA, ...Rifle y Caza; Cartas de ...naturalización Cubana a ...Extranjeros:
...INA CENTRAL DE DES...PACHOS RAPIDOS»
...Directora: A

DIARIO DE LA MARINA

(S. A.)
FUNDADO EN 1832.
(Dirigido hasta 1919 por D. Nicolás Rivero y Muñiz)
DIRECTOR: Dr. JOSE I. RIVERO
ADMINISTRADOR: D. CELSO GONZALEZ
Domicilio Social: PASEO DE MARTI, número 103
Joshua B. Powers, Ins. 220 East. 42nd. St. New York City

Editado por la Cía. DIARIO DE LA MARINA, (S. A.), cuyo programa consiste «en la defensa de los intereses generales y permanentes de la Nación cubana, de los especiales de la Colonia Española establecida en la misma y de la unión y armonía entre los diversos elementos que conviven en el país». Art. 1o. de los Estatutos.

TELEFONOS DEL DIARIO

Dirección	M-2856
Administración	M-7911
Suscripciones	M-7911
Quejas	M-7911
Clasificados	M-7915
Jefe Redacción	M-1287
Redacción	M-7918
Sports	M-7912
Ag. Guanabacoa	XO-1584

PRECIOS DE SUSCRIPCION

	Territorio Nacional	Extranjero	Países Fuera del Convenio Postal
Año	$ 13.50	$ 17.00	$ 20.00
Semestre	7.00	9.00	11.00
Trimestre	3.75	5.00	6.00
Mes	1.30	——	——
Dominical Semestre	——	5.00	7.00

EDITORIALES

El parasitismo intestinal en nuestros campos

Mucho se ha dicho y se ha escrito sobre el parasitismo intestinal. Esta es una de las calamidades de nuestro campesinado. Tiene la culpa de que la familia guajira, en gran parte, se lamente de su salud precaria. Mueven a compasión esos niños exangües y macilentos que abundan en nuestros bohíos. Empezaremos por decir que esta habitación absurda—adorno del paisaje clásico e inquietud del sociólogo y del médico—es uno de los causantes de la enfermedad a que nos referimos. En tanto no desaparezca, el problema sanitario campesino estará presente. Hace falta, empero, una previa transformación de nuestra economía para arribar al bello propósito de que el bohío se convierta en un pintoresco artículo de museo. No es posible, sin embargo, demorar hasta entonces la solución de la mala higiene en el campo. Han de hacerse grandes esfuerzos para mejorar ésta. La salubridad pública tiene reclamos intransferibles. El parasitismo, por ejemplo, debe ser combatido. Pero ocurre que no basta con desearlo. Se necesita una acción conjunta realizada perseverantemente, con abundancia de recursos. Así, y sólo así, se conseguirán, más tarde o más temprano, resultados prácticos. Mas para ello es imprescindible modificar la dieta del guajiro. He ahí un punto verdaderamente grave. En la teoría resulta muy sencillo tratar este tema. En la práctica significa algo de proporciones alarmantes. Las realidades se convierten en valladares infranqueables. La gestión de la autoridad tiene un límite. Pero éste debe ser alcanzado por una hábil labor que, sin apartarse un ápice de las posibilidades razonables, consiga la mayor eficacia.

El parasitismo intestinal arruina la salud de nuestros guajiros. El hecho existe y debe ser combatido. Esta dolencia rural, en gran parte, reclama que se desarrolle una campaña tenaz para disminuirla por lo menos. Se está pensando en atacarla porfiadamente. En primer término se hará lo que es de ritual en la organización sanitaria. Esto es, exhortar a los jefes locales para que actúen con mayor esfuerzo. Después se invitará a los médicos particulares, sobre todo a los de la clientela campesina, a que presten un concurso a que les obliga de antemano el cumplimiento del deber. Asimismo se evitará que se expendan en el mercado ciertos alimentos de mala calidad que favorecen la difusión de los parásitos. En materia sanitaria, a poco que se hurgue, se tropezará con la impureza alimenticia como causa de graves trastornos físicos. El hombre vive porque come, pero por comer sin cautela, le acontecen múltiples calamidades. Por desgracia, no está siempre en sus manos la selección del menú. Es trágico, pero es cierto. La mayor parte de las gentes no come lo que quiere, sino lo que puede. Así y todo, es crecido el número de los que ayunan sin sujeción a rito, impelidos por la necesidad. Esto no anula, sin embargo, la prédica por la dieta oportuna. Tampoco debe demorar la gestión sanitaria a favor de los alimentos sanos. Su ojo avizor puede contribuir, en forma apreciable, a conseguirlo, evitando la presencia en el mercado de los adulteradores contumaces.

Se piensa, inclusive, en la designación de un comité médico, dependiente de la autoridad sanitaria nacional, que comprenda la campaña contra el parasitismo. Suele dar muy buenos resultados la especialización, principalmente en medicina. Ese organismo se encargaría de dirigir el personal de las jefaturas locales. Unificaría, al propio tiempo, los trabajos encaminados a ese fin. Por el momento sólo se echa de menos una cosa: los recursos. Tendrán que buscarse y encontrarse, porque sin ellos, el servicio de saneamiento se convierte en teórico. Y ya se sabe que la teoría no convence ni amilana a nadie. Ni a los parásitos. Ni siquiera a los hombres.

La represión de los delitos especiales

El oficial supervisor de la Policía Judicial ha creado tres secciones dentro de dicho Cuerpo para la persecución de ciertos tipos especiales de delincuencia.

Se ha hecho una selección de los miembros más distinguidos de ese instituto policíaco y se les ha encasillado, bajo jefaturas expertas, en tres grupos: uno destinado a la represión del juego ilícito en todas sus manifestaciones, otro para la persecución del tráfico clandestino de estupefacientes y el tercero para perseguir el contrabando y otros delitos de peculiar configuración.

Esta organización tripartita nos parece muy acertada y tenemos la seguridad de que ha de rendir no pocos beneficios en la cotidiana tarea de salvaguardar la tranquilidad colectiva y poner a buen recaudo a los elementos maleantes de la sociedad.

A medida que la civilización complica la vida en las urbes modernas, la delincuencia reviste formas y procedimientos de mayor tipicidad y la policía se ve, por consiguiente, obligada a la especialización, si de veras quiere cumplir con eficacia su misión. Hubo un tiempo en que bastaba que la policía fuese proba, enérgica y valerosa. A estas tres condiciones se añadió luego la astucia, ante la necesidad de oponer a las mañas y triquiñuelas de ciertos delincuentes profesionales destrezas y habilidades susceptibles de contrarrestarlas. Y, por último, ha tenido lugar el primado de la técnica, de los conocimientos especiales, del adiestramiento peculiar para la prevención y persecución de ciertos tipos de delito y de ciertos delincuentes que con verdad pueden llamarse «especialistas» en determinadas transgresiones legales.

En esta etapa de la evolución policíaca nos hallamos. El policía actual necesita conocer su oficio, saber ciertas técnicas y estar en condiciones de aplicarlas. De lo contrario su labor será deficiente. Tal vez pueda destacarse en alguna fase de ella, pero no podrá cumplir todo el ciclo que se extiende desde la más lejana prevención del delito hasta la faena persecutoria que sigue a su consumación y que no termina hasta la captura de sus autores, cómplices y encubridores.

No basta, pues, que un agente policíaco sea cuidadoso en la evitación de ciertas transgresiones. Es preciso, además, que revele aptitudes para seguir las huellas del delito cuando éste, pese a todas las precauciones, se haya cometido, que conozca el ambiente en que ha tenido lugar, que tenga la intuición necesaria para deducir las circunstancias del hecho partiendo de ciertos signos sutiles que quedan siempre vibrando en torno al suceso y que tienen con éste una relación parecida a la de los armónicos con el sonido fundamental. En este don para seguir las pistas, para persistir en ellas sin desmayo, para relacionar aun aquellos elementos que más remotos parecen y entre los cuales existe, sin embargo, una secreta conexión, estriban la vocación y la aptitud específica del policía moderno. Es un don que se asemeja mucho al llamado «ojo clínico» de los médicos.

El contrabando, el juego y el tráfico de heroicos son delitos especialísimos, en los cuales se ejercitan individuos sumamente astutos, que poseen por lo general una perfecta organización y que saben urdir combinaciones precisas y excelentes coartadas. Por estas razones hay que emplear en su prevención y persecución a agentes muy experimentados, a hombres que tengan un conocimiento profundo de aquellos sectores del hampa (de un hampa a veces dorada, distinguida) en que esos delincuentes se mueven.

En la Judicial, cuerpo policíaco que se halla directamente al servicio de los jueces correccionales y de instrucción para el esclarecimiento de los delitos y la persecución, identificación y captura de sus autores, hay agentes de esa calidad. Lo que se ha hecho ahora es agruparlos debidamente, organizarlos en secciones donde puedan desarrollar la especialidad de sus facultades e intensificarlas y afinarlas en bien de la administración de justicia y de la sociedad. Ordenamiento sensato y científico que acabará con la inmunidad de ciertos tahures, que disminuirá el tráfico de narcóticos y que evitará o reprimirá el matute con que muchos individuos se enriquecen hoy a costa del Fisco.

EPISTOLARIO DE OTEYZA

Sr. Francisco Mújica.
México.

Muy señor mío:

Que en las pugnas ideológicas sólo la palabra—expresión del pensamiento—pronunciándola o escribiéndola se debe esgrimir, es cosa de tan sabida, olvidada. Y como olvidada está, pues resulta que no se practica esa cosa y que hasta que se practica la cosa contraria. Así lo frecuente, lo constante, lo general suele ser, el intento de sacar unas ideas y otras ideas introducir en los cerebros, partiendo los cráneos.

La política entre las luchas del ideal incluyese, siendo de ellas, hoy por hoy, la más empeñada. Debido a lo que, contra el adversario político, mejor que el discurso o el manifiesto se emplea, actualmente, la física agresión. Por ejemplo, el modo preferido en los comicios de restar votos a una candidatura opuesta, es suprimiéndole votantes con el envío de los más posibles a la clínica o al cementerio. Y si enviar se logra al cementerio o a la clínica siquiera no ya electores, sino candidatos, entonces se ha conseguido ¡el ideal!

Pero yo soy político del tipo viejo y estoy por los procedimientos anticuados. Aquellos procedimientos tiempo ha en desuso, que consistían en considerar sagrada la persona del adversario. Combatir las aspiraciones de éste; pero a éste estimarle y aun quererle. La frase parlamentaria «mi adversario político y particular amigo don Fulano de Tal», me ha parecido siempre bella y noble. Y he considerado cada vez que de unos labios salía, que debiera proceder del correspondiente corazón. Al menos, del mío procedía todas las veces que la dije.

Por eso me ha sorprendido gratamente, gratísimamente la noticia de que usted, candidato a la Presidencia de la República mexicana, proyecta dar un banquete a sus principales rivales en la futura elección presidencial «para demostrar al pueblo que son sus amigos, pese a la rivalidad política». Eso está muy bien, señor Mújica; eso está todo lo bien que cabe, pues trata usted con ello a sus rivales no ya como amigos, sino incluso como amados, porque expresión de amor es la copla que dice:

«Vente conmigo a la Vela.
comerás lo que yo coma,
beberás lo que yo beba».

Pero las coplas son como las cerezas, que se tira de una y se arrastra alguna más. Tras la copla recordada, otra ha acudido a mi mente. E inspirado en ella, tengo que hacer a usted una indicación importante. Aun cuando antes, claro está, transcribiré la copla segunda. Dice ésta así:

«En un cuartito los dos
veneno que tú me dieras,
veneno tomara yo».

Porque esto se canta, además de cantarse lo otro, creo que debe usted cuidar especialmente, que, en el banquete con que proyecta obsequiar a sus adversarios de presidencial candidatura, se sirvan alimentos sanos y conservados bien. Considere que cualquier molestia digestiva que los banqueteados llegaran a sufrir—un pequeño cólico que fuese—, se interpretaría en el mal sentido de que usted intentó quitárselos de en medio «dándoles jicarazo».

Ya sé que usted es incapaz de hacer eso. Pero hay actualmente en el mundo políticos capaces de hacer eso y algo más. No sería mucho así que la opinión pública se extraviase respecto a usted, ya que respecto a tantos políticos de ahora acertaría. La política se ha puesto en forma, que de ella resulta escaso decir: «Piensa mal y acertarás». Hay que modificar el proverbio como sigue: «Piensa mal y te quedarás corto».

Conque, por todo menú, dé en su banquete sopitas y buen vino. En vez del café y los licores, un poco de bicarbonato. Y en seguida, que los comensales se acuesten y se arropen. Tome todas esas garantías, que vale la pena de tomarlas.

Deseando que sus banqueteados no tengan ni un retortijón de vientre, quedo de usted atento s. s. q. e. s. m.

Luis DE OTEYZA.

La Habana, 17 de febrero de 1939.

Al Margen de la Historia

LAS COSAS DE SCHOPENHAUER

Schopenhauer comía en el «Englischer Hof», pero nunca tomaba parte en las conversaciones de los comensales. El filósofo, al sentarse a la mesa, colocaba un «thaler» (moneda de tres marcos) cerca de su plato, y esta particularidad llamaba poderosamente la atención. Un día le preguntaron:

—¿Qué quiere usted decir con esa monedita?

—¡Hum!—replicó Schopenhauer. No es un secreto... El «thaler» está destinado a la persona que, durante la comida, diga alguna frase razonable; pero en los muchos años que lo vengo haciendo no he tenido la oportunidad de dárselo a nadie.

En cierta ocasión, Lady Byron comió en la misma mesa que el filósofo. El dueño del hotel, apenas la ilustre dama abandonó el comedor, le dijo a Schopenhauer:

—¿Sabe usted quién era su vecina?

—No.

—Lady Byron.

El filósofo montó en cólera. Y gritó desesperadamente:

—¿Y por qué no me lo dijo antes? Le hubiera dicho a esa mujer unas cuantas groserías.

—Era justamente lo que yo pensaba, y por eso me callé, señor de Schopenhauer. Lo conozco demasiado bien.

Los huéspedes rieron de buena gana al oír los razonamientos prudentísimos del dueño del hotel.

El filósofo guardaba sus documentos de valor y su dinero en los sobres de cartas antiguas, y recomendó en su testamento que se examinaran detenidamente todos sus papeles, «para evitar que se perdiese una bonita suma».

Pensando en la posteridad, su diario íntimo estaba escrito en alemán, en inglés, en francés, en griego y en latín. Y pensando en la posteridad también, en un retrato suyo que, debido a cierta iluminación especial de los rayos solares hacía sospechar que sus cabellos eran claros, escribió en los idiomas citados: «Yo jamás fuí rubio».

Schopenhauer era un formidable «gourment». Una vez comió en casa de cierta duquesa cuyo cocinero tenía fama de ser el mejor de Alemania, y el menú preparado para él fué una cosa especial.

Aprobó con entusiasmo los dos primeros platos, pero apenas le sirvieron el tercero, dijo en tono destemplado:

—Este guiso está bueno para los puercos.

Y la dueña de la casa, mujer de grandes sutilezas, le replicó:

—Entonces haré que se lo sirvan siempre que usted venga a comer a mi casa, querido maestro.

Schopenhauer había heredado de su padre un terror pavoroso a todas las enfermedades, y frecuentemente se atribuía males que estaba muy lejos de tener. Viajaba con un vaso de cuero para no utilizar los vasos corrientes de las fondas. Casi nunca le ofrecía su mano a nadie, y cuando no le quedaba más remedio que hacerlo, se sentía molestísimo hasta que no se lavaba convenientemente.

Una vez le preguntaron:

—Cuando usted muera, maestro, ¿dónde será enterrado?

—Me es indiferente... Los que quieran visitar mi tumba, la encontrarán.

Cuando llegaron «los espíritus»—así hablaba él de la muerte—se halló en su testamento la prohibición absoluta de que se le practicase la autopsia, como era costumbre en Alemania. Y su decisión se fundaba en los siguientes razonamientos: «Si hasta ahora nada encontraron en mi cuerpo, no permito que encuentren cosa alguna después de mi muerte».

José SANCHEZ ARCILLA.

LOS RUALA

Las migraciones de los ruala, una poderosa tribu de criadores de camellos, que cruzan periódicamente los desiertos de Sirio y Arabia en busca de praderas y agua para sus animales, generalmente incluyen unos 350,000 camellos, 10,000 caballos, perros halcones, 7,000 carpas y tiendas, 1,500 toneladas de alimentos y agua y equipos de campamento y herramientas de trabajo.

JUNTO A LA PUERTA

Por Roseñada

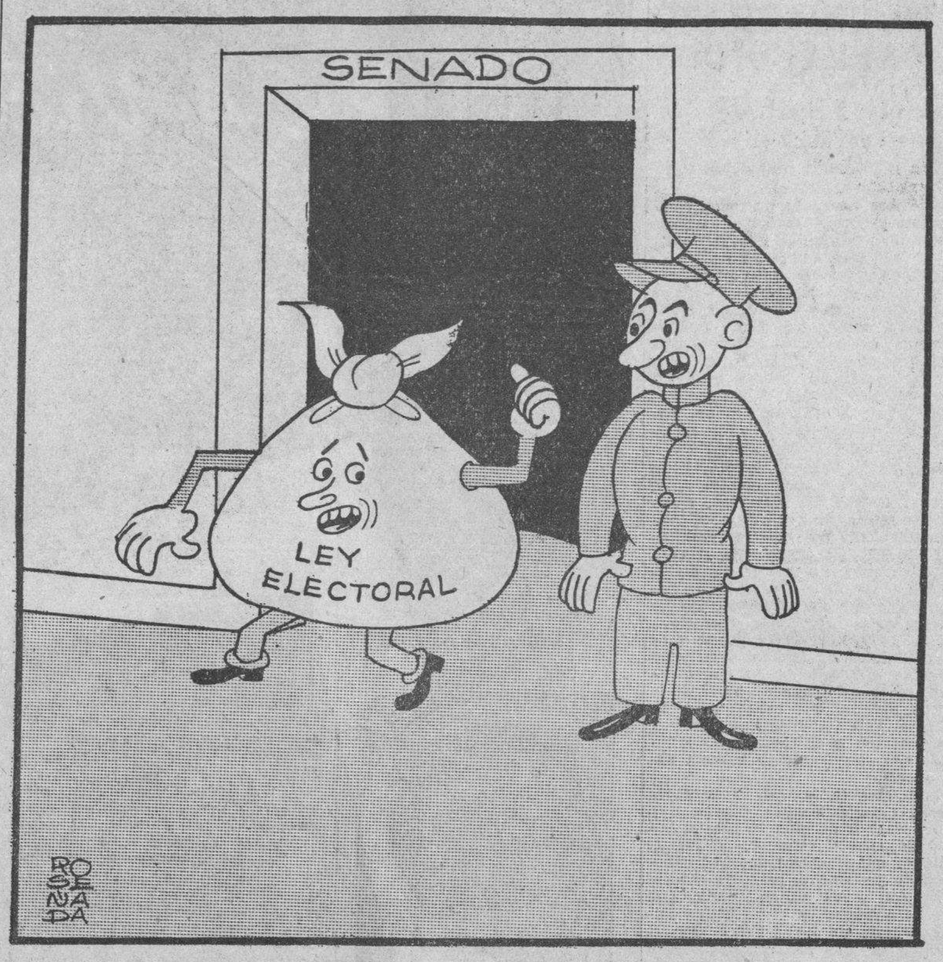

—¿Qué le pasa?
—Nada, que aquí adentro no me quieren tratar...

PIO XI SIMBOLO DE LA PAZ Y EL ORDEN, REINO EN UN MUNDO SUMERGIDO EN EL CAOS

Tuvo que hacer frente a los problemas previstos por León XIII, el anticristo de las dictaduras, la herejía, el ateismo, la opresión y rebelión de las masas

(De nuestro corresponsal)

Pío XI, obispo de Roma y Vicario de Cristo, 261 en la sucesión del Príncipe de los Apóstoles como primado de Italia y Supremo Pontífice de la Iglesia Universal, ha sido uno de los Papas más notables de la historia. En los 17 años de reinado que ejerció sobre los 331,000,000 de católicos del mundo, se convirtió no sólo en un activo guía espiritual de la humanidad sino en un modernizador de los métodos de contacto del Vaticano con la feligresía.

Fué el primer Papa que habló por la radio, en la estación de onda ultra corta instalada en la ciudad pontificia por el inventor Guillermo Marconi, y el primero que apareció en una película hablada del jefe de la Iglesia. En las 30 encíclicas que dictó, más que ningún otro Pontífice, abordó todos los temas imaginables de la civilización actual, la política, la educación y las diversiones; la reforma social y el trabajo; el matrimonio, el clero, la Iglesia en México, España, Italia y Alemania; la acción católica, el desempleo, el comunismo, el cinematógrafo, la radio, etc.

Cuarenta años después de León XIII

La más famosa de estas Encíclicas fué la titulada «Quadragésimo Anno» dada al mundo católico el 15 de mayo de 1931 con ocasión del 50 aniversario de la encíclica «Rerum Novarum» en que el Papa León XIII planteó de manera radical la actitud de la Iglesia ante la cuestión social. En Austria, el Canciller Engelbert Dollfuss, más tarde asesinado en un complot Nazi, declaró que esta encíclica de Pío XI sería la base de una nueva constitución nacional. La Magna Carta del cristianismo en la vida del Estado. En Inglaterra el Cardenal Bourne afirmó que las doctrinas sentadas por el Papa no impedían a ningun católico ser miembro del Partido Laborista, y en Estados Unidos el Padre Charles E. Coughlin dijo que su movimiento de Justicia Social reflejaba los sentimientos de la Iglesia católica.

En la encíclica sobre el matrimonio cristiano, dada en el 1930, Su Santidad criticó muchas costumbres prevalecientes en los Estados Unidos e insinuó que otros países podrían seguir el ejemplo de Italia, que reconoció en el Pacto Laterano al Sacramento del Matrimonio los mismos efectos civiles que se le reconocen ante el derecho canónigo.

Su encíclica «Divini Illius Magistri» sobre la educación es un ataque frontal a la enseñanza bisexual y laica, y un reto a los métodos implantados en Italia por el Fascismo. Como resultado de esta alocución empezaron a enfriarse las relaciones entre el Vaticano y el Estado, que se creían zanjadas ya, y un año más tarde, el Pontífice hizo conocer el programa de reformas sociales y económicas de su reinado por medio de la encíclica «Quadragessimo Anno», que no fué publicada por los periódicos italianos.

La crisis más honda de la Iglesia

La inspiración que Pío XI recibía de León XIII, revelada en dicha encíclica de manera cabal, le sirvió por rara coincidencia para confrontarse con casi todos los problemas previstos por quel iluminado Papa; el comunismo, el militarismo, la persecución de la Iglesia, la decadencia de la moral cristiana, la rebelión de las masas.

Pío XI tuvo que luchar contra difíciles obstáculos en España, México, Italia, y Alemania. El mundo cristiano, recién salido de la hecatombe mundial de 1914, estaba desorientado desde antes de subir él al trono pontificio. Había presenciado en Varsovia la amenaza de las hordas rojas sobre Polonia y en Hungría asomarse el fantasma del comunismo. Pero en Varsovia donde desempeñaba un adelicada misión en la época de la revuelta de Pilsudski, fué testigo del holocausto de un sacerdote que, seguido de voluntarios, les hizo frente a los rusos levantando ante sus descargas el emblema de la Cruz.

Rodeada la Iglesia por un torrente de ideas subversivas, el Papa se dispuso a luchar contra la propaganda que inundaba a todos los países cristianos. Combatió las inmoralidad del cinematógrafo y creó así un sistema de censura que ha limpiado bastante el material peliculero que se exhibe ante el público en la actualidad. Hizo su célebre alocución a los Obispos de Alemania y denunció al Comunismo en el mismo año, 1937. Estas fueron las dos encíclicas dictadas en la misma semana—marzo 14 y 18 respectivamente—como para inflhuar que la Iglesia estaba en pie de defensa contra los enemigos de la paz, el orden social y la libertad de cultos. Para defender al cristianismo dió otra encíclica en que invitaba a los católicos a unirse en la oración y el esfuerzo para impedir el auge del ateismo y del extremismo internacional.

Ejemplo de humildad y resignación cristianas

A pesar de su dinamismo y de su actitud de eterna vigilancia y lucha por los derechos de la Iglesia, Pío XI fué un ser resignado y humilde para quien el Poder Divino era el centinela supremo de la humanidad. Por eso pensaba que el bienestar espiritual de la Iglesia era más importante que su vida y esperaba la muerte con bella piedad cristiana.

En las numerosas ocasiones en que su grave dolencia lo puso al borde de la muerte, se alega dijo muchas frases que revelaban este sublime desprendimiento de las cosas materiales. En estas condiciones no puedo ser Papa. Es mejor que muera... El Papa no debe estar enfermo ni ser viejo, porque la Iglesia sufriría... No quiero más doctores. Un doctor es suficiente para matar a un hombre».

El 28 de junio del año pasado visitó las grutas del sótano de la Catedral de San Pedro donde están las tumbas de los Papas, y meditó sobre el lugar que había escogido para el reposo de sus restos. Acompañado de su séquito se dirigió al altar de la confesión, situado sobre la tumba de San Pedro. Rezó el rosario y terminó con unas oraciones silenciosas. Luego, hizo una pausa en la capilla de la tumba del Primer Primado. Finalmente, entró en la Capilla de los Papas, donde miró las tumbas de su antecesor, Benedicto XV, que le hizo cardenal, y del Papa Pío X.

Al frente de las tumbas hay dos velas que iluminan el recinto. En un rincón de la Capilla, otras velas encendidas ante la tumba de la Reina Cristiana, soberana protestante de Suecia en el siglo XVII que abdicó del trono para convertirse al catolicismo. Cinco años antes, en aquel mismo sitio, el Papa había dicho las siguientes frases: «Algún día yo también encontraré dulce reposo en este lugar».

DESDE PARIS

¿QUIEN SERA EL NUEVO PRESIDENTE?

Francia, sigue preguntándose quién será el francés que penetre, en abril próximo al Palacio del Eliseo, para ceñirse sobre el pecho los colores nacionales. Y Francia entera se pregunta después si ese hombre no sea Edouard Herriot...

Hasta la hora en que escribo estas notas Edouard Herriot ni siquiera ha aceptado ser candidato. En las antecámaras ministeriales, en los pasillos de la Cámara y del Senado, en los mentideros políticos de los periódicos la cuestion es discutida con el fervor y la pasión con que siempre se discuten aquí los asuntos públicos. Los enemigos de Herriot predicen la confirmación de la alianza franco-soviética en caso de que Herriot asuma la Presidencia, lo que constituye una amenaza para el rentista. Es pues, una simple arma de combate.

Más paralelamente sus amigos se agitan en favor suyo. Sus amigos son la mayoría del país. Pero por desgracia la mayoría del país no cuenta en este caso, porque en Francia no existen las elecciones presidenciales a la manera nuestra—voto universal—sino que es sólo el Senado el que vota. Es la Alta Cámara la que decide, la que tiene la última palabra. Y allí se juegan, más que las simpatías populares, los intereses, las simpatías o las antipatías políticas. Lo que, convendréis conmigo, es bastante diferente...

El actual presidente de la Cámara—confirmado por 421 votos sobre 559—sería sin embargo un Presidente magnífico, precisamente porque representa las aspiraciones de la mayoría del país. Libertad de conciencia, amor de la justicia, moderación, cultura extrema: esas son las características de Herriot, que son las características de la mayoría de los franceses. La elevación del pensamiento de Herriot es una garantía no sólo francesa, sino de la democracia entera, sin geografía y sin aduanas. La imparcialidad con que ha sabido decidir en todos los casos graves a los cuales se ha visto enfrentado, es otra garantía. El hombre que ha sabido sostenerse, con el beneplácito ininterrumpido de sus conciudadanos, en la Alcaldía de Lyon, durante 26 años, necesariamente está preparado para dirigir los destinos de Francia desde el Elíseo.

Lo único que puede, sin embargo, oponerse al triunfo de su candidatura—si es que se presenta a la justa de Versalles—es que Herriot es un hombre de espíritu activo, dinámico y dirigente. Esa virtud puede ser el motivo de su derrota. Porque en Francia es una tradición ya de que el Presidente de la República debe ser un hombre de sapiencia política, pero sobre todo de espíritu acomodaticio. El intransigente Clemenceau se vió postergado precisamente porque presentaba esa misma virtud. El caso de Briand no es otro tampoco. El Senado quiere que el Presidente no sea más que una mano morigeradora, un freno discreto en la batalla interior, pero nada más. Y eso, el Alcalde de Lyon no podría llegar a ser nunca, porque su propia naturaleza se lo impide.

Sin embargo, a nadie se le oculta—menos aún a los padres de la patria—que Herriot es quizás uno de los pocos hombres capaces de realizar una auténtica paz social y una real unión de partidos. Su experiencia política es riquísima, y su integridad patriótica incorruptible. La unidad francesa puede llegar a ser una realidad si Herriot entra al Elíseo, no cabe duda, y eso no pueden ignorarlo ni el Senado ni el pueblo, ni la Cámara ni la intriga organizada.

Salvo, pues, el clásico «acontecimiento inesperado», los franceses debieran llevar al solio Elíseo a quien lo merece y de quien pueden esperar los mejores frutos.

(Pero ante todo habrá que esperar a que él mismo se decida a presentar su candidatura...)

Eduardo AVILES RAMIREZ

Fechas y Aniversarios

FEBRERO 17

o—En el año 1600 murió en la hoguera, después de haber estado siete años preso por la Inquisición, Giordano Bruno, el famoso filósofo italiano. Había nacido en las cercanías de Nola en 1548. El delito por el que pagó con su vida fué el de sostener que la Tierra era uno de los muchos planetas, teoría por la cual, como se sabe, fueron también Copérnico y Galileo objeto de las más duras persecuciones.

o—En 1673 murió Juan Bautista Poquelin, el gigante de la literatura francesa, más conocido por «Moliere». Había nacido en París en enero de 1622. Madeleine Bejart fué la figura decisiva de su gran carrera. Molière se casó con Armanda Bejart, que se dice era hija de Madeleine el 20 de febrero de 1662, pero este matrimonio fué tan en secreto, que no se supo hasta ciento sesenta años después.

Una de las obras que más fama dieron a Moliere fué «L'Ecole des Fennmes», estrenada el 26 de diciembre de 1662. Moliere murió en la fecha indicada, 17 de febrero de 1673, después de trabajar aquella noche en «La Malade Imaginaire», en el Palais Royal.

PRUDENCIA

Era tan conciliador y enemigo de las discusiones que nunca decía «como dos y dos son cuatro», sin agregar «salvo mejor opinión».

A TRAVES DE LA VID

ALIVIO DE CAMINANTES

(PELICULAS SOCIALES)

«Tina»—la elegante esposa del doctor X...—es un espíritu «práctico» que sabe sacar partido aun de las peores situaciones. Durante los meses de verano en los que decae notablemente el comercio al por menor, en la mayoría de las tiendas, a causa de la ausencia de compradores, la muy distinguida señora que mencionamos, aprovecha la ocasión que ofrecen los establecimientos elegantes, rebajando el precio de las mercancías para hacer frente a las necesidades del comercio. Las amigas que están en el caso de «Tina», es decir, obligadas a la Habana por todo el año, encuentran bien extraño este inmoderado afán de ir a las tiendas, que, aunque constituye uno de los principales factores de la vida en la mujer, no debe ser, sin embargo, incesante.

La explicación es bien sencilla: «Tina» va en busca de «ocasiones», que no se presentan en otra época y compra con mayor facilidad y ventaja, no sólo telas y «aplicaciones» sino muchos objetos de quincallería, y hasta joyas que han de servirle para hacer frente a los onomásticos, los cumpleaños y las bodas; sobre todo éstas, que se multiplican digiosamente, como si el casarse ra una cosa tan envidiable.

No lee «Tina» la crónica soci sentir cierta emoción, a causa «compromisos»; y cuando se an oficialmente una boda, el «n sufre injustamente las consecu de un convenio amoroso en el para nada ha intervenido.

—¡Vaya una ocurrencia de a casarse, ahora, la hija de go Panchitín! —exclama Alb con tono desapacible.

—Me parece que está en tie dice su marido—porque hace m seis años que llevan relaciones

—¿Tú lo encuentras muy n eh? ¿No has pensado en el pr que tenemos que hacerle? ¡Y ¿Qué le regalamos?

El «señor» hace un gesto in do y se encoge de hombros.

Entre tanto «Tina» parece xionar y como quien toma una lución, dice:

—Le mandaremos aquella e dera de tan mal gusto que m galó Luciano, el año pasado...

Héctor DE SAAVEDR

La Asistencia Social y los inválidos

«Lo esencial en el auxilio, no consiste en la ayuda a los medios materiales, sino en la personalidad del necesitado».

La «La Asistencia Social» cuenta entre sus fines uno primordial: la asistencia a los inválidos.

El maquinismo industral, los sistemas modernos de locomoción, los perfeccionamientos en los armamentos bélicos y las funestas contiendas guerreras, han aumentado extraordinariamente el número de inválidos (físicamente considerados), de la humanidad.

Hoy en día el accidente ha llegado a ser un factor importante en la vida moderna, que merece seria atención, no sólo por sus características objetivas de carácter material, sino también como perjuicio de los hombres susceptibles de sufrir accidentes que en la mayoría de los casos los convierten en inválidos. En cuanto a la industria mundial mecanizada, es un elemento tan importante sobre este particular, que se han llevado a cabo estadísticas minuciosas, como por ejemplo la realizada por Lipmann en Alemania, para determinar el número de accidentes producidos en la misma.

En algunos países, a causa de la «Guerra Mundial», el aumento del invalidismo fué tal, que los inutilizados llegaron a formar clases sociales.

Pero la Asistencia Social no puede establecer división de clases, puesto que esto va en contra del principio fundamental de igualdad.

A partir de la guerra de 1914, la asistencia se encontró en los países directamente afectados, con el problema de que, debido al crecimiento de la población de inválidos, ya no bastaba sólo con darles una pensión, sino conque era necesario reeducarlos para restituirlos a la corriente trabajadora, proporcionándoles labores que ellos pudieran realizar, de acuerdo con sus aptitudes y en relación con sus defectos físicos.

Hoy la asistencia no es darle al necesitado dinero y efectos, sino averiguar primeramente de un modo científico el caso, para buscar su readaptación, no sólo para beneficio individual, sino en bien de los resultados colectivos.

La asistencia actualmente actúa sobre las energías existentes en el necesitado y sobre el ambiente que le rodea para que el propio asistido llegue a valerse de ellas.

Esa es la finalidad que persigue la asistencia moderna.

El personal profesional especializado conque trabaja toda entidad dedicada a la Asistencia Social, que cuenta con todos los adelantos tecnológicos, lleva a cabo un gran servicio público prestando una atención especial a los inválidos y a su forma de rehabilitación, ayudándolos y educándolos para sacarlos de la miseria, para librarlos del complejo psíquico, producido al considerarse incapaces, a causa del defecto físico que los aflige.

La Asistencia Social por medio de un cuerpo de asistentes especializados y bajo la dirección de orientadores profesionales, estudia la vocación de los individuos puestos bajo su tutela, y relacionándola con su tipo de invalidez hace de estos inválidos seres capaces de ganarse el sustento con el producto de su propio trabajo.

Aplicando la Psicotecnia del objeto, llega a abarcar una nueva zona, la que se refiere no ya al accidente, sino que sirve a la prevención de los mismos. Examinando los motivos personales de los accidentes encontramos, por ejemplo, que la deficiencia de los sentidos, la falta de atención, la mala memoria, la falta de destreza manual, el exceso de alcohol, el desconocimiento de lo que se ejecuta, etc., todas estas causas específicas pueden convertirse en accidentes. De aquí se desprende la necesaria organización de exámenes de aptitud.

Se ha deducido por las estadísticas, que el personal colocado sin el examen previo de aptitud participa con un tanto por ciento más elevado que los examinados en los accidentes tales.

Una vez comprobado que no suficiente aplicar la Psicotecnia los objetos a ellos mismos, se er dió su acción al sujeto, al hom adaptándole de este modo como rato a las condiciones imperiosas las circunstancias actuales impo a la marcha de la economía.

Entre nosotros debemos señala labor meritísima que en este sen de orientación realiza el «Inst de Reeducación de Inválidos del T bajo», coadyuvando a la rehabil ción física y profesional de mu inválidos. Esta institción se encuen bajo los auspicios del «Instituto cional de Previsión y Reformas ciales».

Del inválido atado a la miseria dia, el Instituto trata de hacer individuo capaz para sí y para la ciedad.

Un estudio realizado por parte mencionado Instituto, nos señala población de inválidos cubanos cendente a unos diez mil individ que en su mayoría claman por atención y una asistencia adecuada.

La sociedad, como bien se ha cho, tiene la obligación y la respo sabilidad de reincorporar a su seno aquellos miembros que por distintas causas hayan caído en situación deprimente de desgracia, y la Asistencia Social debe representar la aspiración del Estado a anular tales deficiencias.

Otra misión de la Asistencia Social es mantener las energías existentes ya desarrolladas en el individuo para evitar su degeneración social.

En cuanto al terreno legislativo, la Asistencia Social vela también por leyes de protección para los inválidos.

El problema de los accidentes se ha condensado hoy en una prevención reglamentada, y en algunas legislaciones, como por ejemplo en la «Legislación Social Española», encontramos desde hace muchos años artículos en los que se determinan no sólo la responsabilidad e indemnización, sino también la **reeducación profesional**, tal como puede verse en el siguiente:

«En el texto legal vigente, Código de Trabajo, libro III:

«De la responsabilidad e indemnizaciones por accidentes del trabajo, prevención de accidentes, **reeducación profesional**.

Anhelamos pues, que siguiendo estos ejemplos, y con un programa tan hermoso y altruista, el movimiento de Asistencia Social, que con tanto gran entusiasmo se ha iniciado entre nosotros, contando con elementos distinguidos en el profesionalismo y en la sociedad en general, y que tiene por sede el «Lyceum» de la Habana, obtenga el necesario apoyo material y moral y una eficaz cooperación tanto oficial como privada, para llevar a vías de hecho sus filantrópicos proyectos en beneficio de la humanidad necesitada física y espiritualmente.

Rosaura García TUDURI

DESTINO

Me incliné sobre tus ojos
y miraba
un florecer de caminos
en el alba.
A dónde irán los caminos
silenciosos?
A dónde irá la distancia
de tus ojos?
Mi vida se fué en el alba
aprisionando caminos,
llevaba al frente el silencio
del destino.
Brillaban limpios paisajes
olorosos de esperanzas,
me saludaban al paso
las campanas.
Maravillosas campanas
con voces tibias de lomas
campanas claras y tersas,
milagrosas.
Hosannas de ángeles nuevos
fulguraban
sobre los blancos caminos
en el alba.
Adónde van los caminos
en el alba?
Dónde estarán repicando
las campanas?
Se besaban los paisajes,
puros, limpios,
cantaba en la luz del oro
mi mutismo.
Mi vida se hundió en tus ojos
aprisionando caminos,
llevaba al frente el silencio
del destino!

Silverio DíAZ DE LA RIONDA

EL MEDICO

El médico—decía Molière—es un señor que disparata a la cabecera del enfermo hasta que la medicina lo mata o la naturaleza lo cura.

M.E.C.D. 2016

VIBOREÑAS

CANASTILLAS EDISON.—Esta mañana domingo en horas de la tarde se llevará a cabo en el Instituto Edison, el acto de entrega de canastillas ofrecidas a la niña y niños pobres nacidos en el día 11, día natalicio del gran sabio inventor norteamericano Thomas Alva Edison.

Las madres favorecidas las señoras Felicia León Delgado, residente en la calle 17 entre 4 y 6 en el Vedado; Almendares, que tuvo una niña; Lucía Rojas, vecina de Avenida Presidente Zayas número 13, Cuba y Aguiar, que dió a luz teniendo lugar los dos nacimientos en el Hospital de Maternidad.

Con este motivo la Dirección del Instituto Edison ha combinado un programa para esta fiesta, a que asistirán además del Claustro de profesores del acreditado plantel, numerosos alumnos en compañía de sus familiares, a los que se ha hecho especial invitación.

El programa será trasmitido por la CMQ del Instituto Edison, desde su estudio radioemisora de la Casa a las seis a siete de la noche.

Las canastillas muy bonitas y completas estarán expuestas en el colegio desde hoy hasta el domingo, pudiéndose verse durante las horas de clase.

SAN CARLOS.—Al grandioso baile de trajes con que inauguró su fiesta de carnaval el Club San Carlos seguirá su tradicional baile de muchachos, señalado para el próximo sábado, que a juzgar por el inusitado entusiasmo que existe entre sus simpatizadores resultará una muy alegre y divertida.

San Carlos se prepara para la celebración del II Carnaval de la Víbora que este año ha de superar todo al del anterior, del que aún quedan muy gratos recuerdos.

Como buen amigo el conocido Oscar Ruano Estrada, Presidente de Honor del Club San Carlos, ausente actualmente de la Corte de Fiestas de aquella sociedad, está desplegando una extraordinaria labor en la organización de la fiesta, que estará colmada de atractivos y múltiples atracciones.

Por Antonio Beruff Mendieta, distinguido popular Alcalde ha propuesto su más valioso concurso al Carnaval de la Víbora, autorizando el desfile por la calle de Correa de diversas comparsas, entre ellas algunas de las patrocinadas por el Municipio de la Habana y otras que integrarán muchachas y jóvenes pertenecientes al San Carlos.

Entre las comparsas amateurs, llamará poderosamente la atención la que anualmente organiza Oscar Ruano.

La calle Correa lucirá esa noche un original adorno carnavalesco, con guirnaldas, caretas y otros atributos, así como una regia iluminación.

Este espectáculo por sí solo llevará a los predios del Club San Carlos una enorme concurrencia, que podrá disfrutar del baile amenizado por cuatro de nuestros mejores conjuntos musicales, en los amplios salones de la casa club, en el floor de basketball, en el roof que esa noche quedará convertido en un alegre cabaret afrocubano y en los dominios del Club Deportivo La Estrella, cedido gentilmente por su Directiva a la del San Carlos para esta fiesta.

Muchas cosas más podríamos decir acerca de este gran evento que se nos avecina, pero basta ya por hoy.

BODAS DE MARZO.— Entre las muchas bodas que tendrán efecto en el próximo mes de marzo, se celebrará el día primero en la iglesia de Nuestra Señora del Carmen la de la bella señorita Esther Novo y Andreu, con el caballeroso joven Arturo Fernández Díaz.

Designados están como padrinos la señora Virginia Díaz de Fernández Abreu, tía del novio, y el padre de su elegida, señor José Novo Casey, subgerente de La Confederación del Canadá.

Firmarán el pliego matrimonial en calidad de testigos de la gentil fiancé, el doctor José Hermida Antorcha y los señores Atilio León, Director Gerente de La Confederación del Canadá, Rogelio Andreu Urzais, Juan Gibert Canella y Leopoldo Fernández Díaz, estimado compañero, cronista social de la revista «Alfanje».

Por el novio serán testigos, el ingeniero señor Cristóbal Díaz, el doctor Alberto del Pino y Fernández y los señores Enrique Gancedo Toca, Leopoldo Fernández Abreu y el atildado cronista social de la Víbora del periódico «El Mundo», Enriquito Rodríguez Faura.

Monseñor Alberto Martín Villaverde, Excmo. Sr. Obispo de Matanzas, consagrará la unión de tan enamorados jóvenes.

El matrimonio civil tendrá lugar el día 27 a las cuatro de la tarde ante el notario, nuestro distinguido amigo el doctor Jesús María Barraqué Neyra, actuando como testigos de la señorita Novo, los señores Manuel Fernández Cibeira, Alberto Ortega y Damián Mestre Fraga, y por el joven Fernández Díaz, los señores Guillermo Díaz Fernández, Fernando Fernández Bory y el doctor Mario A. del Pino y Fernández, ex presidente del Colegio Estomatológico de la Habana.

Será una boda muy elegante.

JUVENTUD ATLETICA VIBOREÑA.—Siguen con gran animación los preparativos para el baile de «ridículos» que celebrará la Juventud Atlética Viboreña el próximo día 25 en su sede de la Avenida de Concepción y Octava.

Numerosas son las comparsas que vienen organizándose por un distinguido grupo de señoritas y jóvenes, para asistir a esta nueva fiesta de la Juventud Atlética Viboreña, que resultará muy alegre y divertida, viéndose muy concurrida.

Habrán premios para la comparsa más numerosa que revele originalidad, y también premios personales para las damas y los caballeros.

Para optar a estos premios será requisito indispensable inscribirse con cinco días de anticipación a la fiesta en la Secretaría del Club, de acuerdo con las bases establecidas por la Directiva.

Las orquestas Havana Swing y la típica de Neno González, tendrán a su cargo el programa bailable.

Tanto las entradas para los caballeros como las invitaciones para las damas deben solicitarse en la secretaría de la Juventud Atlética Viboreña.

LA REVISTA DEL NAUTICO.—Acabamos de recibir de nuestro amigo y compañero señor Eduardo Pintado, el número correspondiente a febrero de la gran revista del Club Náutico de Marianao, bella y lujosa publicación, que es un magnífico alarde de nuestra tipografía por su esmerada impresión, y un fiel exponente de nuestra cultura por la calidad de sus trabajos literarios.

La revista del Náutico, conocida así por todos, es motivo de orgullo para sus editores, que sin omitir detalle alguno, la han ido mejorando sucesivamente de un número a otro, aumentando sus páginas con una lectura amena e interesante y con fotografías de distinguidas damas y señoritas, las bellezas del Náutico, de niños, modas y otras informaciones gráficas de actualidad, en aquella simpática, alegre y siempre concurrida sociedad de la Playa.

Aprovecharemos esta nota ya que hablamos del Club Náutico de Marianao, para referirnos brevemente al gran baile infantil de pasado mañana domingo, para el que existe mucho entusiasmo entre los pequeños asiduos concurrentes de aquella sociedad.

A las tres dará comienzo esta fiesta, en la que nuestro mundo infantil de pasado mañana domingo, para el que existe mucho entusiasmo entre los pequeños asiduos concurrentes de aquella sociedad.

A las tres dará comienzo esta fiesta, en la que nuestro mundo infantil pasará horas deliciosas recibiendo de la entusiasta Directiva que preside el caballeroso amigo señor Carlos Fernández infinidad de regalos, dulces y bombones, repartiéndose además, pitos, matracas, globos, gorros, serpentinas, confettis, etc., que contribuirán a aumentar el bullicio, alegría y animación que reinará entre aquella pléyade de niños.

UN SALUDO.—Cordial y cariñoso hacemos llegar en la fecha de hoy nuestro saludo de felicitación al querido amigo y cumplido caballero señor Julián La Villa y Robaina, administrador del Acueducto Albear con motivo de su santo.

También es el onomástico de su simpático hijo, el doctor Julián La Villa y Fernández Dominicis, médico joven y estudoso, que en el corto tiempo que lleva ejerciendo su carrera, ha obtenido muy brillantes éxitos, haciéndose de un nombre y fama envidiables.

Padre e hijo tengan el más dichoso día, con nuestros votos por su ventura personal y la de los suyos.

EL BRIDGE PARTY DE HOY.—Esta tarde en los salones del Hotel Nacional se celebrará el anunciado bridge-party a beneficio de la Creche Habana Nueva, y que figura como uno de los números de mayor atracción en el programa de festejos que con tanto entusiasmo se viene realizando con motivo de las Bodas de Plata de tan benemérita institución.

Los elementos más significados de nuestro mundo elegante tienen reservadas sus mesas para esta fiesta, que con el mejor éxito han organizado las distinguidas damas, María Radellat de Fontanills, María García Beltrán de Menéndez y María Alzugaray de Fariñas.

A su vez los niños asistirán a La Polar en cuyos jardines se les brindará una espléndida y exquisita merienda.

LOS ULTIMOS DUELOS.—En la tarde de ayer con un nutrido y selecto acompañamiento se verificó el triste acto del sepelio de la distinguida y virtuosa señorita Paulina Sardiñas y Zamora, perteneciente a respetable familia de la sociedad habanera, donde la desdichada deja una estela de imborrables recuerdos.

Todos los recursos de la ciencia médica fueron agotados para vencer el mal que por largo tiempo venía padeciendo, resultando estériles los desvelos y solícitos cuidados de sus queridos familiares, sumido con tan sensible desgracia en el más profundo dolor.

Reciban todos sus hermanos y sobrinos el testimonio de nuestro más sentido pésame.

—Otro duelo más y muy sentido, ha sido el fallecimiento del estimado caballero señor Camilo Sabí y Carreras, habiéndose efectuado ayer tarde su entierro, que resultó grande e imponente manifestación de dolor, estando representada en ella, nuestra sociedad en la que contaba con generales afectos y consideraciones el finado.

En su hogar transidos de pena y de pesar quedan llorándolo sin consuelo su viuda la señora María Mier y sus hijos, a los que enviamos en unión de sus demás familiares la expresión de nuestra condolencia.

Orestes del Castillo

Aunque tenga la firmeza de la juventud, el busto grande tiene la tendencia a relajarse prematuramente. «Allo» ha sido creado para resguardar estos bustos grandes, y para darles el sostén y la línea de separación que hoy en día exige la moda. En estilo banda o con una tira de tres o de seis pulgadas para sostener el diafragma.

«Hay un Maiden Form para Cada Tipo de Cuerpo!»

Ninguna es legítima sin esta etiqueta

DE VENTA EN TODOS LOS PRINCIPALES ESTABLECIMIENTOS

Pregunta Italia cuando funciona la "zona franca"

Empezarán a cobrar esta semana los jubilados de Cámara y Senado. Ascensos

Por la Pagaduría de las Clases Pasivas se están activando los trabajos para entregar los cheques de jubilados (pensión del mes de enero) y que empezará por los de la Cámara y Senado en esta semana.

Para poder comenzar los pagos a los jubilados ha sido necesario que por el Estado se situara a la Caja del Retiro Civil, en calidad de anticipo, la cantidad de 50.000 pesos, por medio de un decreto que fué llevado a la firma presidencial el cual ya fué sancionado por el Ejecutivo.

Ascensos en la Dirección de Rentas

Por Decreto Presidencial, ha sido ascendido el señor Miguel Guitard Berenguer, al cargo de Jefe de 6ta. clase, del Negociado de Asuntos Generales de la Sección del Uno y medio por ciento, Dirección General de Rentas e Impuestos.

Convenio Postal de las Américas

El Secretario de Comunicaciones ha dado cuenta a la Secretaría de Hacienda que en virtud del vigente convenio de la Unión Postal de las Américas y España, se establece que las correspondencias oficiales de los Gobiernos Centrales de los países que forman parte de la misma, gozarán, con la condición de una estricta reciprocidad, de la franquicia ostal, la Administración Postal de Cuba ha dirigido a todos los que suscribieron el Convenio, habiendo contestado hasta ahora estar de acuerdo, las Repúblicas de Panamá, Santo Domingo, Guatemala, Honduras, a cuyas dependencias del Gobierno Central, Presidente de la República y sus Ministros y Secretarios únicamente, podrán remitir con franquicia de porte la correspondenca « exclusivamente oficial» que las Secretarías deben dirigirles.

Se interesa por la Lotería

El Contable Departamental de la Secretaría de Estado, de Sanidad y Beneficencia de la República Dominicana, ha interesado del Secretario de Hacienda se le remitan copias de los productos y etaonshrdlu shrdluu los prospectos y sus listas correspondientes al mes de diciembre pasado, interesándose muy especialmente por el sorteo xtraordinario del mes antes expresado.

Se interesa por el puerto franco

S. E. el Ministro de Italia ha interesado por escrito, se le diga si la zona franca de Matanzas está funcionando y en caso afirmativo desde qué fecha.

EL PROXIMO NUMERO DE «ALFANJE»

El próximo número de la revista literaria «Alfanje», que dirige nuestro compañero Roberto López Goldarás, saldrá muy en breve.

Las más destacadas firmas nacionales y extranjeras colaboran en la prestigiosa y conocida publicación.

Figuran en este número trabajos tan interesantes como «Holanda, hecho palpitante de Geografía humana», por el doctor Salvador Massip; «Un drama en la sabana», por Agileo Darias; «Palabras históricas del doctor Juan Antiga», por Vicente Díaz González; «Desnudo en escena», por Tomás Montero, Jr.; «La espuma de Gómez Carrillo», por Manuel Ugarte; «La tragedia de la gallina pinta», por José María Capo; «Ven», por Roberto López Goldarás; «La cita», por Emilia Pardo Bazán; «El último libro», por Alfonso Daudet; «Ira santa», por Ismael Enrique Arciniegas; «En el circo», por Octavio Espinosa, y «Gran tarja», por Carlos G. Amézaga.

La revista, además, traerá páginas de chistes, crucigramas, cine, libros, anécdotas, poemas, etc., como siempre.

Un éxito más de «Alfanje».

CRONICA HABANERA

MANON TOÑARELY

Viene hoy a nuestra página de honor una figurita plena de gracia, de belleza y distinción que empieza a brillar en los salones del gran mundo, Manón Toñarely y Espinosa, hija del doctor Luis Toñarely y de su gentilísima esposa, Margot Espinosa.

La señorita Espinosa toma parte en el ballet La Leyenda del Beso, que será el segundo número en el show que nos ofrecerá Margot Párraga mañana, sábado, durante la Fiesta de la Liga contra el Cáncer.

Manón Toñarely se luce extraordinariamente.

Un éxito completo le auguramos.

LA LIGA CONTRA EL CANCER. Estamos en vísperas de un gran acontecoimiento.

No es otro que la gran comida de gala organizada por la Liga contra el Cáncer, a beneficio de su humanitaria obra que tanta admiración despierta en toda la República de Cuba.

La campaña que contra la terrible enfermedad del cáncer viene desarrollando desde su fundación la Liga, es el mejor y más brillante exponente de la labor realizada.

Por ello es que la sociedad habanera ha tenido tan buena acogida para la fiesta, pues así, de esa manera, contribuye a esa obra digna de elogio por todos conceptos.

La fiesta de mañana llevará al Casino Nacional cuanto vale y brilla en el mundo habanero, en el mundo diplomático, oficial...

A las diez se servirá la comida.

Después se sucederan los alicientes con el concurso de la orquesta «Havana Casino», tan aplaudida, y el inmejorable conjunto musical de René Touzet, a cuyos acordes se bailará.

A las doce de la noche, en el apogeo de la fiesta, se presentarán los dos números a cargo de señoritas conocidas de la sociedad habanera que viene ensayando Margot Párraga con el concurso de una artista de tantos méritos como Celinda, la notable y exquisita bailarina, que ha creado los bailables.

Primero actuará el grupo de muchachas mayores en el baile gitano español, que gustará extraordinariamente por ser un baile lleno de gracia y color, de arte y alegría.

Después se presentará el grupo de las «jeunes filles», que con la música de «La leyenda del beso», harán un baile lindísimo en el que interpretará el solo la encantadora Carlota Toñarely y Rafecas.

Más tarde, la señora Mary Mac Carthy de Gómez Cueto, soprano de gran voz cantará varias canciones acompañada por la orquesta.

La señora de Gómez Cueto, con ese gusto exquisito que la caracteriza, nos cantará «Les Filles de Cadix», de Leo Delibes, y «A heart thats free» de Alfred G. Robin.

Por último el show del Casino.

Actuarán en él la notable pareja Georges and Jalna, el trío cómico «The Wiere Brothers» y la gran bailarina Angelita Campos.

Como prometimos en nuestra crónica de ayer, damos hoy una nueva relación de personas que han reservado mesas.

Dr. Mario Montero, doctor Luis Toñarely, Alex Roberts, Pepe Gómez Mena, Gaspar Vizoso, Miguel A. Suárez, Marqués de Casa Núñez, Eugenio Rayneri, Marqués de Tiedra, Rafael Echevarría, Heriberto Lobo, Pedro Gómez Cueto, Eduardo Chibás, Salvador Fondón, señor Skirving, doctor Ajamil, Guillermo Perkins, José María Galán, doctor Martínez Fraga, señor Repilado Andreu, Luis Aizcorbe, Mr. Haas, Celestino Sust, doctor Carlos Miguel de Céspedes, Fausto Menocal, María Vivancos viuda de Gómez Mena, Julio Lobo, Andrés de la Guardia, señor Valiente, Antolín de Cárdenas, José Rueda, Lucas Lamadrid, General Electric, doctor Arturo Fernández, Alfredo Domínguez, Ignacio Calvo Tarafa, Charles May, Manuel Perea, José Hernández Plá, señor Casares, Julio A. de Arcos, capitán Stapleton, señor Sarmanho, attaché comercial del Brasil; doctor Sergio Giquel, doctor King, J. García Palomino, Angel Zárraga, Mr. Tarr, doctor Eladio Ramírez León, Fernando Villapol, Carlos Govea, Club Rotario, Enrique Menéndez, Oswaldo Díaz, señor Ponte Blanco, presidente del Casino Español; Enrique Salas, José Maceda, Stéfano Calcavecchia, Luis del Valle, Alan Collazo, doctor Costales Latatú, secretario de Sanidad; Paco Gómez, doctor Fernando Sirgo, doctor Luis Menocal, Herminia R. viuda de Argüelles, doctor Chardiet, Mario Seiglie...

Hasta hoy, viernes, por la noche, solamente, podrán reservarse mesas, lo que deberá hacerse directamente al Casino Nacional, por los teléfonos F0-7548 y F0-7549.

La rifa de la Liga contra el Cáncer que se llevará a cabo el día primero de mayo, tendrá, como ya es sabido, tres premios a razón de mil pesos en el primero, doscientos en el segundo y cien en el tercero.

Las papeletas valen cuarenta centavos y de ellas hay gran demanda en toda la República.

Será un éxito.

EL ALMUERZO DE AYER.—Para despedir de la vida de soltera a la encantadora señorita Alicia Menocal y Nadal, cuyas bodas con el doctor Chino Ortiz están concertadas para el lunes próximo, se celebró ayer un gran almuerzo en el Country Club.

Organizado fué por dos de sus mejores amigas, las bellas señoritas Madeline Menocal y Luisa Rodríguez López, con las que tomó asiento además este grupo.

En primer término dos señoras jóvenes, Carmen Menocal de Dellundee y Glorita Juarrero de Maestri.

Y las señoritas, Lydia Lombard, Elena Franca, Cuca y Alicia Valiente, Julia Sorzano, María Luisa Mendoza, Cristina Castellvi, Adriana Maduro, María Luisa Ortiz, Patricia Delgado, Rosita y Enita Rayneri, Cristina Casteleiro.

Alicia Morales.

Gloria Carrillo.

Rosa María Zaldo, Gloria Loredo, Hortensia Colás, Gloria Mencía, Cristina Mendoza Nonó Larrea, Anita del Valle, y Lydia Menocal, hermana de la festejada.

UNA JUNTA.—Convocada por la distinguida dama Amelia Rivero de Domínguez, Presidente de la Junta Piadosa de Señoras de la Maternidad, tuvo efecto ayer una junta en la Casa de Beneficencia.

Importante junta que se vió favorecida por un grupo selecto de damas.

Allí se trató sobre un juego de foot ball que se celebrará el día veinticuatro del corriente en el stadium de La Tropical, cuyos fondos han sido cedidos para la Casa de Beneficencia y para la Junta Piadosa de Señoras de la Maternidad.

Dos teams, uno mexicano llegado ayer a la Habana e integrado por miembros de la Asociación de Foot Ball juvenil de México y otro cubano, que forma una selección de nuestros jugadores más notables, tomaron parte en este encuentro, donde se discutirá un trofeo donado por Mr. William Campbell.

Las papeletas se encuentran a la venta en «El Encanto», «La Filosofía», «Le Palais Royal», Hotel Plaza, Hotel Sevilla y en nuestros principales clubs, pudiendo también solicitarse por los teléfonos M-1336, F-2552 y FO-7543, siendo sus precios Palcos de ocho sillas $12.00; de seis sillas $10.00; Preferencia, ochenta centavos y Entrada General sesenta centavos.

La primera bola será lanzada por el Honorable señor Presidente de la República, que ha prometido su asistencia.

En la junta de ayer, que presidieron las señoras Amelia Rivero de Domínguez y Amelia Solberg de Hoskinson, estaban además María Martín viuda de Dolz, Marina Dolz de Tolón, Gloria Rescalvo de Stefani, Teté Mendizábal viuda de Casuso, María Romero de Vieites, Renée Molina de García Kohly y Mercedes Crusellas de Santeiro.

También estaban allí distinguidos representantes de la Junta de Patronos de la Casa de Beneficencia, así como Mr. William Cambell y nuestros compañeros Mario Castellanos y José Manuel Valdés Cruz.

ANIVERSARIO FELIZ.—El señor Bernardo Solís y su bella y encantadora esposa Anita Smith, actualmente residiendo en París, cumplen en esta fecha cuatro años de casados, Bodas de Seda.

Llegue hasta ellos nuestro saludo.

(Continúa en la página SIETE)

Dos Ofertas de sumo interés en nuestra formidable

LIQUIDACION Pre-Balance

Con ser muchas y muy importantes las rebajas en Ropa Interior, estas dos superan con mucho a cualesquier otras. Sólo en período de eliminación, como éste, se concibe algo semejante.

Juego de tres piezas, reb. a **4.95**

Camisa de Noche, Refajo y Pantalón, piezas confeccionadas en seda fría de buena calidad, y adornadas con finos encajes. Colores: rosa, salmón, azul y blanco Tallas del 34 al 44

Juego de tres piezas, reb. a **7.95**

Una excelente adquisición, por todos conceptos. Refajo, Camisa de Noche y Pantalón; tres piezas confeccionadas en fino crepé y adornadas con encaje Alencón. Tallas del 34 al 44.

Examine detenidamente estos Juegos en el primer piso y vea todas las preciosidades que ofrecemos en Lencería Fina, los Vestidos rebajados, los Sombreros, los Corsés, etc., etc.

fin de Siglo

san rafael y águila, teléfonos: m-5991-92-93

Primavera en todo

Modelos de vestidos estampados, recibidos de París, a precios realmente tentadores.

Llegó con la Primavera una preciosa colección de sombreros de las firmas de Reboux, Marie Alphonsine, Agnes, Schiaparelli y Rose Valois, con los tonos de moda. ¡Hay que verlos!

Mathilde Cumont

INVITA A SU CLIENTELA A VER LA MODA ACTUAL

PRADO, 266.

PASTILLAS PENETRO para la tos

Niños y Adultos

¿Por qué SE CARIAN LOS DIENTES

CONSEJOS A LAS MADRES

A los niños se les carian los dientes porque los alimentos artificiales o desnaturalizados de la alimentación moderna son deficientes en sales minerales necesarias para la formación de los huesos y en las vitaminas esenciales para la buena fijación del calcio y del fósforo.

El régimen alimenticio de la vida moderna, la alimentación de las niños tiene que ser fortificada con la adición de sales minerales y vitaminas. Tal es la razón de que los médicos les receten el aceite puro de bacalao a todos los recién nacidos, a las madres y a los niños.

SCOTT'S EMULSION combina el mejor aceite de hígado de bacalao de Noruega con las vitaminas A y D—con los compuestos de calcio y de sodio, en una fórmula perfeccionada, *agradable* y de *fácil de digerir*, insuperable para la nutrición de los huesos y los dientes.

SCOTT'S EMULSION *agrada al paladar y fácil de digerir.*

ALMORRANAS

Alivio pronto, calmante alivio de la comezón, picadura de las almorranas, eczema, picaduras de insectos, etc. aplíquese UNGUENTO DE DOAN. De pronto alivio, efecto antiséptico. Cuesta poco—Cúrase bien.

UNGUENTO DE DOAN

†

E. P. D.

LA SEÑORA

Amalia Igualada y Navarro Vda. de Roig

HA FALLLECIDO

(Después de recibir los Santos Sacramentos y la Bendición Papal)

Y dispuesto su entierro para hoy Viernes 17 a las CUATRO Y TREINTA de la tarde, los que suscriben hijos, hijos políticos, nietos, nietos políticos, hermana, en su nombre y en el de los demás familiares, ruegan a las personas de su amistad, se sirvan encomendar su alma a Dios, y acompañar su cadáver desde la casa mortuoria, Virtudes 667, entre Gervasio y Belascoaín al Cementerio de Colón, favor que le agradecerán eternamente.

Habana, Viernes 17 de Febrero de 1939.

Juan Antonio, Amalia, Ramón, Carmen, María Teresa y Alfonso Roig e gualada, Francisca Pabezuela de Roig, Isabel Moreno de Roig, Caridad Padrón de Roig, Juan Antonio, Dr. Armando, Alfredo, Georgina, Graciela, Emilio y Leonardo Roig y Palenzuela, María de los Angeles y José Roig y Malaver, Teté González Roig, Carmen, Antonio, Alfonso, Gustavo, Lourdes y Olga Roig y Padrón, Dr. Mario Martínez Azcue, Milagros Bellver de Roig, Lily Bellver de Roig, María de los Angeles Fernández de Roig, Caridad Igualada Vda. de Hernández, Arturo Riambau y Navarro, Dr. Jacinto Carrera.

VEGA FLORES

POMPAS FUNEBRES DE LUJO

Reina, 306. Teléfonos: A-6822, M-6479 y F-5472.

M.E.C.D. 2016

HOY FAUSTO
El SHOW de las ESTRELLAS!! Albert BOUCHE presenta su espectaculo de VILLA VENICE CHATEAU MADRID
EXITO!
En la PANTALLA: La soberbia produccion de Alexander KORDA "PRISION sin REJAS" -PRISSON WITHOUT BARS- Una ARTISTAS UNIDOS!
40 3½ a 5½ 50 5½ a 6½ 60 6½ a 12. Niños 30¢ Tert. 20¢ 3 a 6½ 30¢ 6½ a 12
MILIZA KORJUS FERNAND GRAVET LOUISE RAINER
INTERPRETES GENIALES de
"El GRAN VALS"
-The GREAT WALTZ-
La mas delicada y sublime produccion de la pantalla que se PRE-ESTRENA el MARTES en FAUSTO
Un ORGULLO Metro Goldwyn Mayer

HOY ENCANTO
La ATRACCION MAXIMA!
Shirley TEMPLE
en
"MI TIO SAMUEL"
-JUST AROUND the CORNER-
LUNES
OTRO "HIT" Metro Goldwyn Mayer
Robert YOUNG
Lew AYRES
en
"Don AMOR y Don DINERO"
-RICH MAN POOR GIRL-

Cartel del Día

POR LOS TEATROS:

LA COMEDIA: A-6737.—A las 6: Recital de Celia Romero. A las 9: La revalorización y Ay... qué cosa. Trasmite la CMCF y COCH.

POR LOS CINES:

FAUSTO: M-7800.—A todas horas: Prisión sin rejas y el show Villa-Venice.

NACIONAL: A-6700.—A todas horas: La coartada y Sangre de juventud.

ENCANTO: M-6055.—A todas horas: Mi tío Samuel, cartón y comedia.

ALKAZAR: A-6869.—A todas horas: Andy Hardy se enamora y Un millón de testigos.

CAMPOAMOR: A-704.—A todas horas: Suspiros de España y Sombras en fuga.

MARTI: M-2724.—A todas horas: El indio y el desertor.

AUDITORIUM: F-4455.— Dímelo en francés y Ladrones de levita.

TRIANON: F-2403.—Los secretos de un Don Juan y Condenado.

RADIO-CINE: M-1407.—Mi tía de América y cartón.

PAYRET: A-7157.—El viejo doctor y Madreselva.

RIVIERA: F-2040.—El irresistible y Chicos del barrio.

NEPTUNO: M-1515.—Patrulla submarina, La vuelta de Bulldog Drummond y episodio.

FLORENCIA: U-3533.—Vivir para gozar y Carnada de tiburón.

OLIMPIC: F-3711.—Artistas y Modelos en Montmartre y La vuelta de Bulldog Drummond.

INFANTA: U-3700.—Rasputín y Romance y riqueza.

MANZANARES: U-3354.—La vuelta del Ruiseñor y El retrato delator.

ROXY: FO-3255.—El correo de Lyon y La dama de Malacca.

RIVOLI: FO-2682.—En lucha con la muerte y Una rubia peligrosa.

REINA: M-2272.—Con los brazos abiertos y Alma bravía.

RIALTO: M-1631.—Mujeres que trabajan y Perlas son amores.

PRADO: M-2822.—Oh... Marietta y Azul y oro.

LARA: M-2421.—Ladrón nocturno y Capricho galante.

VERDUN: A-9206.—Cuatro hijas y Cantar es vivir.

COLONIAL: A-7879. — María y Hombres de mar.

CERVANTES: M-6494.—Ahí va mi corazón y El super loco.

MAJESTIC: M-4477.—El delator e Intrigas de la aldea.

ACTUALIDADES: M-5575.—Cupido a la orden y El triunfo de la astucia.

LIRA: M-4474.—El jardín de Alah y La historia se escribe de noche.

BELASCOAIN: U-5200.—Ruge la multitud y Héroes del trópico.

CUATRO CAMINOS: M-3676.—Quesos y besos y Tierra brava.

INGLATERRA: M-5527.—Promesas doradas y Lloyds de Londres.

GRIS: F-4292.—Con los brazos abiertos y Casemos a mamá.

VIVES: F-3128.—Paraíso robado y Bulldog Drummond en Africa.

MODERNO: X-1305.—El club de las millonarias y El coloso del aire.

HOY RIALTO HASTA EL DOMINGO!
La pelicula más COMENTADA del AÑO!! Interpretada por un conjunto de mujeres bellísimas...
"MUJERES que TRABAJAN"
20¢ y 30¢
RIALTO PRE-ESTRENO! LUNES 20
"MARGARITA ARMANDO y su PADRE"
Adaptacion de la divertida comedia de JARDIEL PONCELA! Interpretada por
MECHA ORTIZ ERNESTO RAQUEN
F. PARRAVICINI

MIENTRAS MEXICO DUERME
Canciones de AGUSTIN LARA
Produccion IRACHETA y ELVIRA
Director ALEJANDRO GALINDO
Con Arturo de CORDOVA, Carlos Lopez "CHAFLAN", Gloria MOREL, Alberto MARTI
LUNES 20
PAYRET

CAMPOAMOR: «SUSPIROS DE ESPAÑA»

Muy satisfecho quedó el público concurrente a este teatro con las situaciones cómicas que presentaron Roberto Rey y Miguel Ligero en la graciosa comedia de costumbres, «Suspiros de España», también las bellas y alegres canciones de Estrellita Castro, «Suspiros de España» se repite hoy, a las 3, 30, 4 y 12, 7 y 12 y 10 y 20.

Acompañada del drama «Huyendo en Fuga», un drama que hace sentir momentos de intrigante emoción. Un drama de Hollywood de las crónicas del crimen hábilmente tratado con los más tenebrosos colores y que ha sido interpretado magníficamente por Eleanor Lynn y Frank Albertson se exhibe a las 1, 30, 5 y 59 y 9.07.

No olvide que el lunes presentamos el mejor actor francés, Jean Gabin y Michele Morgan, en el terrorífico drama que tiene como ambiente uno de esos puertos misteriosos de Europa, y por personajes un desertor, una muchacha en busca de la orfandad sin frenos ni control de un viejo degenerado y toda clase de tipos criminales ladrones y pistoleros.

Los precios para la función de hoy serán populares: hasta las 6 de la media, mayores 15 centavos; tertulia 20 centavos; niños y tertulia 10 centavos, a todas horas.

SANTOS SUAREZ: I-4600.—El romance del palmar y Los reyes del trapecio.

WILSON: U-5863.—Al compás de mis recuerdos e Idilio incógnito.

TOSCA: I-3099.—Con los brazos abiertos y Tres camaradas.

CUBA: M-9796.—Tuyo es mi querer y Guardianes de la ley.

ROJO: M-4794.—Mujeres de lujo y La patrulla heroica.

BELGICA: A-9128.—Ora ponciano y Sucedió una noche.

VIOLETA: M-3238.—La rubia del camino y Monja, casada y virgen.

MENDOZA: I-7285.—En el viejo Chicago y Chan en Broadway.

ESCENARIO y PANTALLA

RADIO CINE: «MI TIA DE AMERICA»

La obra de arte es un organismo. Está, pues, sujeta a leyes de composición, de armonía, de ritmo. Un simple agregado de materiales preciosos —palabras, colores, sonidos, imágenes— no constituye por sí sólo una obra de arte. Se necesita organizar esos elementos, ajustarlos entre sí, darles forma en una unidad autónoma y superior.

Lo más difícil en arte es lograr esta síntesis. Algunos artistas no la consiguen hasta muy entrada la madurez, después de un largo período de tanteos, de ensayos más o menos próximos al ideal artístico. Y aun en los casos de plenitud no hay que olvidar nunca lo que Paul Valery ha dicho de la poesía, pero que puede aplicarse a todas las artes: «no hay más que estados de aproximación».

Esto pensábamos mientras desfilaban ante nuestros ojos las escenas de «Mi Tía de América», la nueva producción de «Películas Cubanas, S. A.»

La evolución de esta compañía es una misma cosa con la evolución de nuestro naciente arte cinematográfico. En ese proceso se advierte lo que ya dijimos: una aspiración hacia la síntesis, hacia el arte como organismo. La primera película producida, «Sucedió en La Habana», era —como oportunamente escribimos— un simple muestrario de posibilidades. Allí estaban los materiales casi en estado nativo; materiales típicos, materiales valiosos, en espera de una organización eficaz. La segunda película, «Romance del palmar», reveló ya una cohesión y un ritmo que se echaban de menos en la anterior. Se entraba ya en una forma, en un estilo. Y la tercera, «Mi tía de América», elude ya todo amorfismo y se desarrolla rítmicamente como inserta dentro de una órbita trazada de antemano. Está, pues, más cerca del arte como síntesis, del arte como organismo equilibrado y autónomo. Después de vista y oída esta producción, se llega a esta certidumbre: el arte cinematográfico nacional, no obstante su novel condición, está avanzando ya hacia un plano de superiores posibilidades.

La fábula de «Mi Tía de América» tiene todas las características de la cómica comedia de intriga a la española. Lo cómico está logrado en ella a base de tipos y de enredo. Hay dos líneas principales de acción, independiente la una de la otra, pero que al converger dan lugar al conflicto hilarante. Una es la línea del galán que, desde Madrid, alimenta engañosamente las ínfulas aristocráticas de la «tía de América» y finge casarse con una condesa de teatro para no perder la herencia condicional que aquélla le promete. La otra es la línea del Conde de Miraflores, que tiene la monomanía del tesoro enterrado y que da un viaje a Cuba para encontrarlo, en compañía de su hija. El azar entrelaza ambas acciones y da lugar a jocosos equívocos y divertidas peripecias.

Aunque los sucesos comienzan en Madrid, la película es ambientalmente cubana, pues la mayor parte de las escenas transcurre en Cuba y hay pasajes de mucha tipicidad, como la fiesta en la casa de campo de la tía. Para esta fiesta ha compuesto Gilberto Valdés dos números de gran éxito. Uno lo interpretan Garrido y Margot Alvariño y culmina con un baile por numerosas parejas. Es un número lleno de gracia y criolleidad. El otro, de carácter sentimental, ha sido confiado a Carmelina Santana, que lo dice con propiedad. Jaime Salvador ha tenido el acierto de intercalar en este número unas «emergencias» muy adecuadas, a base de parejas que se aman al conjuro de una música propicia. La fiesta tiene lugar en el patio de la casona colonial de la tía, un «set» bello y típico. La orquesta al fondo, en un plano más alto, remata la belleza y la tipicidad del cuadro. Toda esta parte está tratada con esmero y habilidad cinematográfica.

La película tiene un ritmo ascendente. Primero se interesa al público en la intriga del muchacho que se hace pasar por esposo de una falsa condesa y por hijo político de un conde de guardarropía, alquilado en un teatro de Madrid. Después surge la complicación porque los falsos condes han tomado el título de Miraflores, que es el de los condes auténticos que van a parar a la misma casa de la tía en busca de su pretendido tesoro. A medida que transcurre la acción la madeja de sucesos se va embrollando más y más y llega a su «clímax» cuando el verdadero conde dinamita una pared en la cual cree que se oculta el tesoro.

El desenlace está muy visto, pero resulta sencillo y comercial. Es la clásica reunión de los personajes principales en un mismo lugar, donde cada cual pone de manifiesto su mentira y su verdad. La tía millonaria perdona, al fin, y cada oveja con su pareja.

Como se ve, se trata de una comedia ligera, muy ligera, sin aspiraciones a la transcendencia. Pero está desenvuelta con fluidez y gracia y ha servido de pretexto para lucir bonitos escenarios, insertar gratos números musicales, y probar la labor de unos cuantos artistas del patio, cada día más adiestrados en el séptimo arte.

Señalemos en primer término a Pituka de Foronda, que en el papel de la falsa condesa pone de relieve aptitudes de comprensión, de desenvoltura y de gracia que la colocan en la primera fila de nuestros artistas del cine. Dentro de una actuación muy igual, tiene Pituka momentos de mucha finura y eficacia.

María Pardo, en el papel de la tía, se nos muestra como una característica talentosa y sobria.

Paco Lara, obligado a ceñirse al papel, sin esa anarquía que el teatro le permite y que él utiliza para embutir «morcillas» a su talante, desenvuelve su positiva «vis cómica» en una labor muy efectiva.

Piñero se sale del marco de su «galleguismo» habitual para interpretar discretamente el papel del falso conde. Hay pasajes en que hace reir mucho al público: el de la equitación, por ejemplo.

Linares Rivas, en un papel más simpático que el que le tocó hacer en el «Romance del palmar», se comporta inteligentemente.

Y en cuanto a la novicia actriz Marissa Rosell, tiene una bonita figura, pero falla en la acción y sobre todo en la dicción.

La mayor parte del éxito obtenido por «Mi tía de América»—que llevó ayer un público numerosísimo a todos los turnos del «Radio-Cine»—hay que atribuirla a Jaime Salvador, director y autor del asunto y del guión. Salvador ha revelado en esta película ser un director inteligente y avisado. Dentro de la limitación natural de recursos de que aún adolece nuestro cine, ha conseguido detalles y efectos de mucha eficacia y buen gusto.

Acaso hubieran podido aligerarse algunos pasajes del «film», sobre todo los del barco, que son los más flojos. Sin duda el diálogo se resiente a ratos de densidad y reiteración. Pero éstos son lunares dentro de una obra que revela un progreso de nuestra joven cinematografía.

Francisco ICHASO.

MARTI: EXITO DE «EL INDIO» CON CHAFLAN

Un verdadero éxito resultó el estreno de «El indio», película que centraliza el popular cómico mexicano Chaflán, con la eficiente cooperación de Consuelito Frank, Pedro Armendariz y Gloria Morell. Es un espectáculo saturado de colorido y emoción. Un bello romance... una trama movida... un gran espectáculo musical, salpicado con la gracia fresca del Chaflán... Bellas canciones... y bailes movidos, destacándose «El volador», lo más espectacular que brindan los indios mexicanos en sus cosas típicas. Y la otra película es nada menos que «El desertor», de Jean Gabin, producción que fué seleccionada entre las 10 mejores por los críticos franceses. «El desertor» es la película en la que se consagró definitivamente Jean Gabin. Es un drama hondo... recio... de bellos matices psicológicos. Estas son dos películas de la Continental Films y este programa doble ha sido calificado como el programa cumbre de 1939. La función de hoy comienza desde las 2 de la tarde. «El indio» va a las 3:30, 6:30 y 10 y «El desertor» va a las 2:05 y 8:30. Sólo 20 cts. vale antes de las 6:30 y 30 cts. después. Tertulia 10 cts., y 15 cts. los niños a todas horas. El sábado a las 12 de la noche preestreno de «México canta» de Pedro Vargas. El lunes se ofrece el estreno del exquisito vodevil francés: «Mi hermana de leche»... Bellas melodías... romances... y sobre todo mucha soy y pimienta.

MAÑANA MARTI PRE-ESTRENO A las 12 de la NOCHE
LATINO FILMS presenta al GRAN TENOR MEXICANO
PEDRO VARGAS
en su PRIMERA JOYA MUSICAL
"MEXICO CANTA"
con las LINDAS CANCIONES
"LEJOS ME VOY" "TUYO es mi AMOR" "ESCUCHAME" "TIERRA" "PATZCUARO" "CUANDO MEXICO CANTA" "NOCTURNAL" "SILENCIOSAMENTE" Y OTROS...!!

N O T A S

NACIONAL: «LA COARTADA» (EMOCIONANTE DRAMA)

El público no había visto, como en esta película, reunidos todos los valores y todas las emociones, todos los atractivos y todo el interés del drama policíaco, bajo una realización esmeradísima y sincera, que se inspira en la lógica y se desenvuelve con vista a la verosimilitud.

En «La Coartada» no hay elementos efectistas ajenos a lo real. Todo ocurre de tal modo, que usted cree estar leyendo la información de un crimen, con todo el proceso investigativo posterior, en la prensa. Y en cada escena hay algo marcadamente interesante, para subrayar la intriga. Pero esa misma escena, al mismo tiempo que plantea un problema nuevo, trae la solución del anterior.

De ahí que el espectador, más que interesarse, se apasione por lo que está viendo, sucesión ininterrumpida de episodios cautivadores y emocionantes.

«La coartada», film francés distribuído por International Films, es el resumen de todo lo que usted puede esperar de ese género o pedir a ese género.

Tine, por añadidura, una interpretación brillantísima de Louis Jouvet, Albert Prejean y Eric Von Stroheim, que forman un insuperable trío de actores.

«La coartada», que se estrenó ayer con gran éxito, se repite hoy, con «Sangre de juventud», producción RKO Radio de mucho mérito, por Lucille Ball.

Bajo el siguiente horario: «La coartada», a las 3:45, 6:45 y 10; «Sangre de juventud», a las 2:20, 5:20 y 8:30. Intercalados, Revista, nada menos que con la ocupación de Barcelona y el terremoto de Chile; un cartón de Betty Boop y una variedad. 30 por la tarde y 40 por la noche, la entrada. Tertulia 10.

Dos formidables estrenos están próximos: «Shanghai en llamas», que muestra un ameno asunto sobre el trágico ambiente de la ciudad oriental; y «Hombres con alas», probablemente lo mejor que han dado, unidos, el cine y la aviación.

UN GRAN CONCIERTO EL DOMINGO

Toca su turno el domingo próximo a la Orquesta Sinfónica de La Habana, que dirige el conocido y admirado maestro Gonzalo Roig. El programa que ha combinado resulta de máxima atracción. La Orquesta interpretará la obertura «La Gruta de Fingal», de Mendelssohn y la Marcha Húngara, de Berlioz.

Atractivo especial de este concierto, es la presentación del gran violinista rumano Alexandre Prilutchi, quien interpretará acompañado de la orquesta, los conciertos de Mendelssohn en Mi menor, op. 64 y el escrito en Re menor, op. 22, por Wieniawski.

Prilutchi, muy joven aún, es un violinista que posee extraordinarias facultades artísticas. Fué discípulo del eminente Carl Flesch y es en la actualidad un gran exponente de su magnífica escuela.

RADIO CINE: «MI TIA DE AMERICA» (PELICULA CUBANA)

Con estupendo lleno se estrenó ayer en el más grande teatro de Cuba, Radio Cine, la gloriosa producción de Películas Cubanas, S. A., titulada «Mi Tía de América», y hoy vuelve otra vez a exhibirse en todos los turnos desde las 2 y media que empieza la matinée. Solamente viéndola se puede apreciar los adelantos que han logrado obtener los productores de la Compañía de Películas Cubanas, superando en ésta la técnica de sus anteriores producciones «Sucedió en La Habana» y «El Romance del Palmar». Son intérpretes principales de «Mi Tía de América», Juan J. Martínez Casado, Pituka de Foronda y Federico Piñero, secundados por María Pardo, Alberto Garrido, Paco Lara y J. M. Linares Rivas.

Una película que le hará pasar un rato de alegría por sus chistosísimos incidentes se desarrollan envueltos en una trama original y plena de interés.

Para completar el programa de hoy se exhibe un cartón, una simpática comedia y el Noticiero sonoro.

Los precios: luneta y primer piso 50 centavos, los mayores a todas horas; los niños 20 centavos; y la tertulia, entrada por Concordia, 20 centavos.

Mañana este mismo programa.

El día 23: nuevamente al cartel la impresionante producción de la Warner titulada «La Escuadrilla de la Aurora», con Errol Flynn, Basil Rathbone y David Niven, esta vez exhibiéndose, conjuntamente con el estreno en Cuba titulado «Jardín en la Luna», de Joan Wayne, Pat O-Brien y Margaret Linsay.

EL DOMINGO: «LA CENICIENTA» EN LA COMEDIA

El próximo domingo, a las 10 de la mañana, subirá por última vez al palco escénico del teatro de la Comedia ,la lujosa obra de Lecuona, de Santos Carbó y Betancourt «La Cenicienta» basada en el famoso cuento. «La Cenicienta» ha constituído el triunfo más clamoroso de la compañía infantil de Roberto Rodríguez. En todas las representaciones que ha ofrecido el hábil empresario de sta gran obra, el teatro se havisto colmado de público hasta los topes.

El programa que se ha combinado es interesantísimo por todos conceptos, tanto en la escena como en la pantalla. La función dará comienzo a las 10 en punto de la mañana con la exhibición de una selección de los mejores cartones de Mickey, Popeye, Betty Boop y Donald, las mejores comedias de Laurel y mil cosas más. Tan pronto como termine el programa cinematográfico, en la escena: «La Cenicienta», obra de gran espectáculo que abarrota en todas sus representaciones.

El programa será trasmitido por la CMCF Y COCH.

Regirán precios popularísimos: niños 20 centavos y mayores 30 centavos.

No lo olvide, el domingo por la mañana en la Comedia, por última vez «La Cenicienta» por la Compañía Infantil del gran empresario Roberto Rodríguez.

REX CINEMA M-2214
HOY. QUE OPINA UD.?
Un tema intrigante. ¿Premonición? o ¿Casualidad? Véala y opine usted también.
Además: NOTICIARIO METRO. INSTANTANEAS DE HOLLYWOOD (nuevos aspectos de la vida privada de los grandes artistas del cine). NOTICIARIO PATHE R. K. O. CALIFORNIA DORADA. (Una Alfombra Mágica FOX, incluyendo una visita a los estudios de Cine). TACTICA DEL TENNIS (cómo juegan los campeones). EL CANDIDATO CANDIDO (último cartón de Betty Boop). Horas y precios de costumbre.

SHIRLEY TEMPLE EN «MI TIO SAMUEL» EN EL ENCANTO

No deje de ver hoy la magnífica producción «Mi tío Samuel», en la seguridad de que verá a Shirley Temple en una de sus más gloriosas creaciones; derramando la gracia y el encanto que la han consagrado como el ídolo de la pantalla de todos los públicos, y en los Estados Unidos le ha valido la calificación del número uno, como atracción de taquilla. Este aristocrático teatro presenta hoy «Mi tío Samuel», acompañada del hilarante cartón «Rarezas Atléticas», la despampanante comedia «Los sesos sobran» y el Noticiario. Los precios: 30 cts. de 3:30 a 6:30 y 40 cts. después. Niños a todas horas 20 cts.

¡El daba un millón de pesos por una muchacha en un millón...! ¡La fascinante historia de una secretaria que le dijo «no» a su jefe...! ¡Una deliciosa comedia de la Metro Goldwyn Mayer. Vea el lunes a Robert Young y Lew Ayres en «Don Amor y Don Dinero». Una exquisita trama donde vemos a la «única» secretaria que amando a su jefe, rechaza decididamente sus proposiciones matrimoniales porque tenía «demasiados millones»...! Modas elegantes femeninas de Dolly Tree, desplegadas por tres encantadoras estrellas: Ruth Hussey, Rita Johnson y Lana Turner, haciendo derroche de elegancia.

El jueves, en día de gran gala y esplendor RKO Radio presenta orgullosamente como preestreno «Gunga Din». Un soberbio y espectacular drama épico inspirado en el famoso poema del inmortal poeta inglés Rudyard Kipling, y fiel trasunto de la lucha tenaz y sanguinaria que sostiene Inglaterra en su más vasto dominio: la India...! Son sus incomparables intérpretes: Cary Grant, Victor MacLaglen, Douglas Fairbanks Jr., Joan Fontaine y Eduardo Ciannelli, al frente de cientos de actores y más de 10,000 extras. ¡La película que estremece nuestro ánimo como un huracán a una región por donde pasa...! «Gunga Din» es la primera película de la historia del teatro más grande del mundo, el «Music Hall» de New York, que se exhibe cuatro semanas, y a la Habana le cabrá el honor de ser la primera capital del mundo que la preestrena conjuntamente con el «Gunga Din» se exhibirá solamente el jueves 23 y viernes 24 como preestreno.

MIRNA LOY Y CLARK GABLE EN EL RIVIERA

Hoy vestirá sus mejores galas este aristocrático teatro, por presentar a la incomparable pareja: Clark Gable y Myrna Loy, en la magnífica producción de la Metro «El irresistible», con la colaboración de Walter Pidgeon, Walter Connolli y Leo Carrillo. «El irresistible» es uno de esos dramas que absorben por completo nuestra atención por la movida acción en que se desarrollan, y el colorido magnífico de sus protagonistas que parecen adquirir vida en la pantalla, después de ser creados por nuestra imaginación dada a fantasear... desde su comienzo en el trágico Shanghai, hasta su emocionante final en las calles de New York, en medio de una batalla entre policías y pistoleros, nos mantiene enredados en la fascinación de su trama...! Completa el programa el emocionantísimo drama de la Columbia, «Chicos de barrio», la comedia por los niños peligrosos «Fuego graneado» y el Noticiario. Los precios: 30 cts. por la tarde y 40 por la noche. Niños y noche 20 cts. y tertulia 15 cts.

El domingo, además de este espendo programa, se estrena el dio No. 1 de la ultrasensacional serie «La araña negra»... ¡No te de...!

El lunes, Artistas Unidos presentan a Fredric March y Joan Bennett en la movida y bellísima producción de Alexander Korda, «Los amantes de un Don Juan» (Trade Winds) con la colaboración de Ralph Bellamy y Ann Sothern. Un drama magistralmente captado del más puro realismo, sin de nada es fantástico y todo adquiere pasa a la imaginación por la virtud de su interés...! La vida tal como es... y tal cual a veces se nos ofrece...!

El miércoles, John Barrymore, George Murphy, Marjorie Weaver, Joan Davis y Jack Haley en la más hilarante y superhumorística producción «La jugada decisiva».

GUNGA DIN

EL DIA 23: PRE-ESTRENO DE «HOMBRES CON ALAS»

En el título de esta película está reflejada la honda, inquebrantable compenetración del hombre con su aparato. Las alas, más que del aparato mismo, son alas del hombre, que las emplea preferentemente para combatir en las alturas, como si no le bastara ya la tierra para su vieja actividad.

Hasta en eso hay un reflejo psicológico, un destello, pues, de lo que es esencia y espíritu de la obra. En ella lo básico no es el emocionante episodio dramático, que se sucede casi sin interrupción, ni el conflicto que gravita incesantemente sobre todas las escenas, con vigor pocas veces visto, sino la reacción de los personajes, eminentemente humana y profundamente lógica.

Está presente el amor del aviador por la aviación, representado ese sentimiento por el protagonista. Aparece también el hombre de ideales, que hace de su dedicación un bello ensueño. Y, además, la mujer que escruta el espacio con mirada anhelante, con el alma en un hilo, pero que, sin embargo, se siente feliz con su amor. Y esta complicación de sentimientos forma el eje de una acción primorosa.

Los artistas a quienes se encomienda el primer plano de la interpretación son Fred McMurray, Ray Milland y Louis Campbell, secundados por Andy Devine, Porter Hall y Kitty Kelly.

Wellmann, director de «Hombres con Alas», hizo una minuciosa labor, para recoger todo lo que en el orden psicológico tuviera algún mérito, actuando con una sutileza pocas veces igualada. Se esmeró también en la composición y el mantenimiento del ambiente, que influye mucho en la suerte del film.

«Hombres con Alas», que se exhibirá conjuntamente, en forma de pre-estreno, en el Nacional y Auditorium, el próximo día 23, está íntegramente tomada en technicolor, pero un technicolor absolutamente logrado.

LA COMEDIA: ESTRENO DE «AY... QUE COSA»

Para esta noche está anunciada en la cartelera del Principal de la Comedia el estreno de la graciosa revista original de Pepín Rodríguez: ¡Ay...! ¡Qué cosa...!

Se trata de una de sas obras de palpitante interés en las que están enfocados todos nuestros problemas bajo su aspecto cómico.

Pepín Rodríguez ha sabido bordar un bello asunto sobre el ««canevá» de la actualidad, pudiendo asegurarse que esta noche habrá de anotarse un triunfo más.

En ¡Ay...! ¡Qué cosa...! tendrán papeles de importancia los ases de la Risa: Garrido, Piñero, Candita Quintana, Alicia Rico, el tenor Fernando Cortez y la tiple Estelita Echazábal.

El programa de esta noche en el Principal de la Comedia será magnífico. Antes del estreno de ¡Ay...! ¡Qué cosa...! se le brindará al público una vez más «La Revalorización, la gran revista de revistas que está constituyendo el magno acontecimiento de la temporada.

Pese a que figuran en el cartel dos formidables obras, los precios serán los de costumbre: luneta 50 centavos; butaca numerada 40 centavos y sin numerar 30 centavos.

Hoy, a las seis de la tarde, habrá otro gran acontecimiento en la Comedia. Celia Romero, la gran recitadora cubana, nos ofrecerá un gran recital de poesías afro-antillanas. La selección de poetas ha sido muy bien hecha y esta tarde la bella y talentosa rápsoda cubana volverá a consagrarse como una de las más felices y cultivadoras del verso negro.

Los precios fijados para este recital son los siguientes: luneta numerada $11.00; butaca numerada 60 centavos y sin numerar 50 centavos.

Estos dos grandes programas serán trasmitidos, por la CMCF. (810 kilociclos) en onda larga y COCH. (9437 kilociclos) en onda corta.

El domingo a las 10 de la mañana la compañía infantil que con tanto acierto dirige Roberto Rodríguez volverá a ofrecernos una representación de «La Cenicienta», la lujosa revista que tanto entusiasmo ha logrado despertar entre la gente menuda.

Antes que «La Cenicienta» y como aperitivo habrá en la pantalla cartones en colores y películas cómicas.

La matinée del domingo, a las diez de la mañana, volverá a llenar una vez más el Principal de la Comedia.

DANIA D'ESKO
Acaba de regresar de New York con nuevas técnicas. Ballet, Español, Bailes Modernos, Cultura Física.
QUINTA AVENIDA Y CALLE O, NUMERO 6, ALTOS, REPARTO MIRAMAR.
Teléfono FO-3709.

«VILLA VENICE» Y «PRISION SIN REJAS» EN EL FAUSTO

Un maravilloso show en la escena, en turnos elegantes de 5:30 y 9.30 y un formidable estreno en la pantalla, completan el programa más extraordinario en muchos años. La Empresa de este majestuoso coliseo recomienda con entusiasmo este doble acontecimiento teatral y cinematográfico.... En turnos elegantes de 5:30 y 9:30, Albert Bouché, el máximo creador de espectáculos escénicos, presenta su maravilloso show de las estrellas del «Villa Venice Chateau Madrid». En la pantalla Artistas Unidos nos ofrecen la soberbia superproducción «Prisión sin rejas». La película que ha merecido el alto calificativo de la crítica; de ser considerada como una de las mejores del año.

La función es continua desde las 3:30 y los precios: 40 cts. hasta las 5:30, 50 cts. de 5:30 a 6:30 y 60 cts. después. Niños 30 cts. y tertulia familiar: 20 cts. hasta las 6:30 y 30 cts. después.

El martes, miércoles, jueves y viernes, en cuatro días de gran gala y esplendor, el evento cinematográfico que la Habana espera con ansiedad: el colosal preestreno de «El gran vals», la obra maestra de la Metro Goldwyn Mayer. De una época repleta de romanticismo y belleza, brota esta historia que nos habla de la vida de la juventud de dos inmortales: el Emperador Francisco José... y el Rey del Vals, Johann Strauss...! Una trama que inspira y apasiona el ánimo y lo arrulla con la magia de su música...! Son sus intérpretes incomparables: Louise Rainer, Fernando Gravet y la máxima sensación de la temporada, Miliza Korjus, considerada como la mejor soprano del mundo... Como surge un genio... Quién era Johann Strauss antes de llegar a ser el «Rey del Vals»... Qué romance que le inspiró sus inmortales melodías...! Cómo el genio musical le torció un día la nariz al emperador Francisco José, y cómo, ya casi decrépito, le condenó a la Corte Imperial de Viena... Una trama repleta de bellezas escénicas, rítmicas, pocas veces, o nunca, superadas en la pantalla...!! Sólo mucho más es «El gran vals» después de estos cuatro días de estreno, «El gran vals» no volverá a verse visto sino hasta el 4 de abril.

TEATRO "NACIONAL"
HOY, DESDE LAS DOS DE LA TARDE
INTERNACIONAL FILMS PRESENTA EL FILM POLICIAL FRANCES
LA COARTADA
Usted sabe quién es el homicida desde el primer momento, cree saber todo lo que sabe cuando ve
LA COARTADA
pero luego acaba por saber que no sabe nada, porque cada escena trae otra sorpresa
LA COARTADA
Se exhibe conjuntamente con la producción R. K. O.
"SANGRE DE JUVENTUD"
Por Lucille Ball y James Ellison, ademas del Noticiero Paramount
LA TOMA DE BARCELONA
LA TRAGEDIA DE CHILE
30 CENTAVOS TARDE
40 CENTAVOS NOCHE

(VEASE MAS «ESCENARIO Y PANTALLA y las GACETILLAS EN LA PAGINA OCHO)

AUDITORIUM
OLYMPE BRADNA
la encantadora ESTRELLA de "PARAISO ROBADO"
con
hoy
RAY MILLAND
en la deliciosa super-comedia
Grandioso Estreno Paramount!!!
"DIMELO en FRANCES"

M.E.C.D. 2016

...Artista, con un PINCEL, puede CREAR MARAVILLAS

...ved, con un cepillo de dientes, también puede obtener resultados maravillosos. Simplemente ...un centímetro de Kolynos en un cepillo seco—dos veces al día—y observe los resultados sorprendentes que producirá en su dentadura.

ILUMINE su SONRISA con KOLYNOS

311 H

Suicidio frustrado

...tino Hernández Santacruz, de ...s y vecino del Reparto Juan... con el ánimo de suicidarse por ...durrido, se infirió diversas he... de carácter grave en ambos ...e empleando una pequeña na...

...laxante cuyo ...to Ud. podrá ...probar antes ...tomarlo

SOGABA

...LUMEN CON MOVILIDAD

El laxante revolucionario ...que no puede compararse ...ningún otro

La solución perfecta al grave problema de todos los estreñidos y constipados.

Pronto se pondrá a la venta

Espere nuestros próximos anuncios!

Matanceras

Toma de posesión

De la nueva Directiva del Tennis.

A las tres de la tarde del jueves diez y seis del corriente tuvo efecto en aquel coqueto edificio de la Playa de Bellamar, el traspaso de poderes de la Directiva que cesó en esa fecha, a la que fué electa en los comicios del pasado enero.

Lolita Solís de Villabella puso en manos de Bertila Haedo y Triana, los destinos de ese club femenino, que fundado por Margot Heydrich, ha sido desde el día que abrió sus puertas el más grato centro y el más amable refugio a nuestra juventud.

Cada una de las Directivas que ha pasado por allí ha ido dejando pruebas de sus energías, sus entusiasmos y sus actividades, y lo que fué hace tres lustros un club de tertulias e íntimas reuniones, es actualmente una de las más prósperas, más distinguidas y más favoritas sociedades de la Yucayo.

Leyó la Memoria de este año que acaba de pasar, en que se recopilan los datos todos de las gestiones desarrolladas por el grupo que preside la señora de Villabella, la secretaria señorita Babyta de Rojas, y después la tesorera, señorita Carmita Moro, ofreció detalladísimo exponente del movimiento de fondos—entradas y salidas—registradas durante esos pasados doce meses.

Entregan el Tennis sus salientes directivas, sin un solo centavo de deuda, y con un bagaje de mejoras y provechosos adelantos que graba sus gestiones allí con diamantinos caracteres.

De lo que ha hecho esta Directiva que cesó el miércoles en el Club de la Playa, dí un bastante acabado bosquejo en la crónica que hice del magnífico baile con que pusieron broche a su período de mando, por lo que huelga que vuelva aquí a repetir lo que todos conocen.

Terminadas las protocolarias lecturas con breves frases llenas de simpatías, abrazó la señora Villabella a la señorita Haedo, sellándose así, el ideal de compenetración y el siempre «in crescendo» afán de prosperidad que anima a todas cuantas militan en esas filas del Matanzas Tennis Club.

No transcurrieron treinta minutos de la junta de toma de posesión, a la primera que celebró la nueva Directiva, y según las noticias que allí mismo capté, va a caracterizarse la gestión de las actuales mandatarias de esa institución, por el dinamismo de que vienen poseídas.

Como primer medida adoptada destacaré la que se refiere al aumento de socias para la casa, comprometiéndose cada una de las nuevas señoras y señoritas que integran ese grupo a traer cinco figuras más a la lista de asociadas.

Se fijó después para el diez y seis de abril, la primera fiesta que allí se ofrecerá bajo los auspicios de las compañeras de la señorita Haedo.

Y se esbozó más luego el programa deportivo a desarrollar durante la ya cercana temporada veraniega. Se fomentará la afición al aristocrático sport cuyo nombre lleva el instituto, y los señores Mario E. Dihigo y Clement Landman fueron indicados para atraerse a aquellos courts a la juventud masculina, encargándose a la señorita Lolina Schweyer y Cuní, la formación de un comité que aliente, con las señoritas Duque de Heredia, Ladman Ulmo y Beguerístain a las tennistas de la sociedad.

A la natación se le prestará también devoto interés en esta season y de otras muchas manifestaciones deportivas sabrán pronto nuestros lectores.

Con ricos cocktails y bocaditos obsequió la Directiva saliente a la entrante y a cuantos fuimos invitados para presenciar el acto de toma de posesión, y por el éxito de la señorita Haedo en el cargo de presidenta, de la ideal Chela Torres en el de directora, de la bella señora Nena Cossío de Alvarez en el de tesorera y de la gentil María del Carmen Beguerístain en el de secretaria, se alzaron las copas, en brindis que también comprendía a todas las otras componentes de esa junta.

Algo más aún que decir sobre el Tennis.

Que desde abril a septiembre, los seis meses de la temporada veraniega, volverán a figurar allí los socios protectores, que ya en una ocasión se atrajo Margarita Heydrich, para acometer ciertas e indispensables obras en la casa, que no podría demorarse en la ejecución. Se les ha fijado la mínima cuota de cincuenta centavos mensuales, a cada uno, o sea, tres pesos por toda la season.

Honras fúnebres

En la Catedral.

Se celebran hoy a las ocho a. m. en nuestro primer templo, en sufragio del alma de aquella bondadosísima dama que se llamó doña Jobita Cobo viuda de García, de cuya desaparición se cumple un mes en esta fecha.

Sus hijos residentes en Matanzas, con aquel Bernardo, que lucha en España junto al Generalísimo Franco, por el triunfo del orden y la justicia, invitan a sus amistades para este piadoso acto.

Oficiará en esos funerales de la señora Cobo viuda de García, el Párroco de San Carlos, R. P. Dr. Suárez Muñiz.

On dit...

Del que me hago eco.

Concertado está ya el matrimonio de un apreciable joven matancero, que perteneció a las filas del Ejército Nacional, el que hoy reside en la Habana, con una señorita de distinguidísima familia capitalina.

No autorizado aún para dar los nombres de los contrayentes, adelantaré que será el Sábado de Gloria la nupcial ceremonia, para cuyo acto embarcarán con los padres y hermanas del galán aquí residentes, sus otros familiares, también destacadas figuras de nuestra gentry.

¿Algo más que agregar a lo escrito?

Que es una T la inicial del apellido de él, y una C la del de ella.

Un almuerzo

Que es una tradición.

Lo ofrecerá el próximo día veinticuatro en la casa de vivienda de su central «Triunfo» nuestro querido amigo el Marqués de Guamacaro, don Adolfo Marzol y Rosas, que reúne anualmente a su mesa en esa gloriosa fecha a un selecto grupo de sus íntimos, entre los cuales tengo la hora de contarme.

En plena zafra ese ingenio al que rodean las más importantes fincas de la provincia, en ese fértil valle de Guamacaro, con la esplendidez de la buena mesa de los Marzol, nos aguarda el espectáculo siempre interesante y siempre ameno, del bullicio y las actividades que presentan esas fábricas de azúcar de nuestra República que surten de su dulce a los principales mercados del mundo.

«Matanzas Gráfica»

La revista de Lovio y Torrens.

Pletórica de interés, esmaltando sus páginas las más valiosos fotografías, llega a mi mesa el cuaderno correspondiente al presente mes de la publicación literaria que dirige el dulce bardo Alberto Lovio y Olivera y de la que es Administrador el activo Juan Torrens.

Todas las iglesias de la provincia con los más completos historiales de sus fundaciones, encontrará el lector en esas páginas de «Matanzas Gráfica», de la que tan orgullosos tenemos que sentirnos los hijos del Yumurí.

Prestigia asimismo esa información católica, la figura encumbrada del Prelado de la Diócesis, Monseñor Alberto Martín Villaverde, el tercer Obispo que ha tenido Matanzas desde que fué elevada a la alta categoría eclesiástica que hoy ostenta.

La familia Muñoz

Triste regreso.

Está ya en su casa de la calle de Milanés, donde recibe visitas de pésame desde el miércoles, la apreciable dama Lola Menéndez, que con su hija Ondina ha estado en la Habana, hasta el fallecimiento de su otra hija Aída, la señora de Valdés Coffiño, arrancada a la vida en plena juventud.

Con la señora y señorita Muñoz, acompañólas en ese viaje el teniente Dr. Carlos Valdés Coffiño y sus dos tiernos hijos, presos en estos momentos de la desesperación más grande y el más hondo de los dolores.

¡Qué cuadro tan aflictivo el de ese hasta ayer venturosísimo hogar!

Bodas de Coral

Con el uniforme.

Las celebró el miércoles quince de agosto el comandante Domingo Pérez Arocha, en que cumplía treinta y cinco años de su ingreso en el Ejército de Cuba.

Un inmaculado expediente, una diáfana y brillantísima hoja de servicio, caracterizan la actuación brillante de ese digno soldado, que alistándose desde la más temprana edad, bajo la bandera de los salvaguardas y la defensa de nuestra República ha ido escalando las más altas posiciones y conquistando sus grados por hechos y méritos que dan a su carrera una muy alta significación.

Amigos como somos de Domingo Pérez Arocha desde hace ya muchos años, celebramos con él, este augusto acontecimiento que en el seno de su apreciable familia, festejó anteayer.

Un abrazo, Comandante.

Una boda el lunes

De grandes simpatías.

Señalada ha sido para ese día veinte del corriente el matrimonio de una parejita que tiene en la alta sociedad yumurina, con las simpatías más grandes, el elevado prestigio de pertenecer sus contrayentes a antiguas y respetadas familias de la Atenas.

Es el galán que unirá sus destinos el venidero lunes, a los de una bellísima y encantadora mademoiselle, que reside en la calle de Maceo, un apuesto y cumplido joven, que labora en la actualidad fuera de Matanzas, conquistándose un brillantísimo porvenir en una de las más importantes fincas azucareras de la región oriental y que está estrechamente emparentado a una de las más opulentas damas que hoy brillan en el gran mundo habanero.

Cuanto a su fiancée, figulina de celestiales encantos, ha pasado por nuestros salones sin rozarlos apenas, ya que muy niña, entregó su corazón a quien va a hacerla hoy reina de su hogar.

Pudiera decir los nombres de esa pareja en estas líneas, aunque oficialmente no se me haya autorizado, por la vieja y sincera amistad que me une a esos novios, pero prefiero hacer en esta incógnita forma el anuncio de sus esponsales, para despejar la curiosidad del lector en las vísperas del ceremonial.

Y nada más por hoy...

Bertica y Olga

Gentil duetto.

Lo forman dos señoritas que llevan apellidos tan distinguidos como el de Cárdenas y Pina y de Blanck y Martín, que por las principales radioemisoras de la Habana vienen deleitando a los radioescuchas con el tesoro de su arte.

Por la RCA Victor, estación CMQ, de Cambó, conquistaron el miércoles quince el más ruidoso triunfo, y están ya contratadas por la Hora del Encanto como lo están en esa hora de los lunes de 4 a 5 de la tarde de las Damas Isabelinas.

Olga de Blanck y Martín y Bertica Cárdenas y Pina, tienen prometida su visita a Matanzas en breve y es casi seguro que entre las atracciones del baile del Tennis del día diez y seis de abril, las oigamos de viva voz.

Muy mejorado

Guillermito García Pedroso.

Después de los días de intranquilidad por que han pasado el teniente coronel Jefe de este Distrito y su interesante esposa la señora Caridad González, renace nuevamente la calma en aquel hogar con la mejoría iniciada en el estado de salud del simpático enfermito.

La sociedad de Matanzas que tiene en la más alta estima al teniente coronel Gonzalo García Pedroso y su apreciable familia, recibirá con agrado estas buenas nuevas que aquí consigno sobre el estado de Guillermito.

La última nota

Para decir que corrió de mano en mano ayer el Suplemento de Rotograbado de DIARIO DE LA MARINA, que tan interesantísima información gráfica nos trajo de la gran fiesta celebrada en el Liceo, el sábado once de febrero.

El lente de Funcasta captó aspectos varios de esa soirée que mi pluma reseñó en las «Matanceras» del lunes extensamente, y que con esta página gráfica de nuestro gran rotativo ha ido a archivarse en el legajo de los grandes acontecimientos sociales, que se conservan en aquella institución, con culto y devoción grandísimos.

Lamentable fué sólo que quien rehuyendo posar ante la cámara, no por modestia, sino por bien justificada razón de gusto y estética, se le sorprendiera subrepticiamente, para provocar alferecías, de las que tengo que declararme no culpable.

Estamos en deuda Funcasta y Rubén, y, tableau...

Manolo JARQUIN.

Salud y alegría gracias á la

EMULSIÓN 'KEPLER'

MARCA DE FABRICA

DE ACEITE DE HÍGADO DE BACALAO CON EXTRACTO DE MALTA

El alimento que completa los demás. Favorece el crecimiento y el sólido desarrollo del organismo.

Frascos de dos tamaños en todas las Farmacias y Droguerías

BURROUGHS WELLCOME Y CIA. LONDRES

Sp. P. 2214 Copyright

Adopte la Cera Mercolizada Para Embellecer su Cutis

Para ser realmente hermosa, usted debe poseer un buen cutis; y para tenerlo debe usted usar pura Cera Mercolizada. Conservará por tiempo indefinido su cutis suave, lozano y juvenil. La Cera Mercolizada hace reaparecer una capa de piel nueva ya que absorbe suavemente la capa exterior de su rostro convirtiéndola en diminutas partículas. Elimina toda impureza. Su nuevo cutis se ve radiante de salud y lleno de belleza juvenil. Empiece desde esta noche a usar Cera Mercolizada. Observe como embellece y rejuvenece su tez. Descubra la belleza oculta de su cutis con Cera Mercolizada. En todas las farmacias y boticas.

SI TIENE ACIDEZ

Tome MAGNESIA BISURADA

ALIVIA EN 3 MINUTOS

Evita los eructos agrios, la flatulencia y embotamiento—porque neutraliza la acidez.

CRONICA HABANERA

BEATRIZ ETCHEGOYEN

Beatriz Etchegoyen y Munguía, señorita de fina y encantadora belleza, cumple hoy los suspirados quince años, y al mismo tiempo celebra su santo.

Es hija de los esposos ingeniero Carlos Etchegoyen y Teresa Munguía.

Felicidades.

LA GRAN BODA RIVAS-CANO.—Con la pompa y suntuosidad de los grandes acontecimientos, se llevará a cabo en la iglesia de San Juan de Letrán el próximo día veintidós, a las nueve y media de la noche, la boda de la dulce y encantadora señorita Gilda Rivas González, con el joven tan caballeroso y tan correcto Carlos Cano y Canales.

Interesantes detalles nos llegan hoy relacionados con esa gran boda que revestirá todos los caracteres de un acontecimiento social.

Han sido designados padrinos, la madre del novio, señora Nena Canales viuda de Cano, tan gentil y distinguida, y el señor Emilio Rivas Arana, padre de la novia.

Testigos por la novia serán, el doctor Clemente Inclán y los señores Antero González Abelardo Fernández, Gustavo García, Francisco Lorenzo, Manuel H. Campa y Roberto Cano Canales.

Por el novio, los doctores Enrique Fernández Soto y Rafael Ferrer del Castillo, y los señores Bernardo Solís García, José Maseda Bauso, Antonio Pérez Cabo, Manuel J. Morán y Silvestre Alvarez.

Mañana sábado a las seis de la tarde se celebrará en la residencia de la novia la boda civil ante el notario doctor Antonio Avila González.

En este acto suscribirán el acta por parte de la novia como testigos, los señores José Fernández, Alberto Almasqué, Aurelio Cano, José Piñera y Alfredo Prado, y por el novio, el doctor José Manuel del Castillo, y los señores Alberto E. Black, Ladislao Menéndez, Ricardo Cuevas, Luis G. Canales y Rodolfo Rivas.

ALMUERZO DE SEÑORAS.—Bebita Alonso, la joven y gentilísima señora de Belt, reunió ayer un grupo de damas en su elegante residencia del reparto La Sierra.

Después del almuerzo, servido exquisitamente, se jugó una pool de bridge que resultó muy interesante.

Entre las señoras se encontraban:

En primer término, Mrs. Harriet de Wright, gentil esposa del embajador de los Estados Unidos.

La Condesa de Revilla de Camargo.

Bibí de Lima de Maduro, Nena Tremols de Maciá, Margot del Monte de Cruz, Josefina Barraqué de Sabatés y Rosa Perdomo de del Valle.

Josefina Barrqué de Sabatés.

Emilia Aguilera de Johnson, María Antonia Alonso de Aspuru, Carmen Martínez Pedro de Gamba y María Luisa de la Torriente de Sandoval.

Y la señorita Julia Morales, tan encantadora.

MISA DE REQUIEM.—Mañana, sábado, conmemorando el primer mes del fallecimiento de la noble dama María Herrera viuda de Seva, se celebrará una misa de requiem en la parroquia del Vedado, por el eterno descanso de su alma.

Para este acto, que tendrá lugar a las nueve de la mañana, invitan el general Mario G. Menocal, ex presidente de la República, y su distinguida esposa Mariana Seva, hijos de la desaparecida.

ALINA JOHNSON.—A consecuencia de una caída, recibió serias lesiones en una pierna, ayer por la tarde, la bella y encantadora señorita Alina Johnson y Aguilera, gala de nuestro gran mundo.

Por su restablecimiento hacemos votos.

RECITAL DE PIANO.—Margot de Blanck de Coro, una de nuestras más notables pianistas, ofrecerá un recital de piano a la sociedad habanera el día 22 del próximo mes de marzo.

Este recital que, dada la personalidad de la artista, ha de resultar un éxito completo, tendrá efecto en el teatro «Auditorium», dando comienzo a las cinco y media de la tarde.

Obras de Bach, Chopin, Debussy, Chassing y Liszt figuran en el espléndido programa que esta tarde nos interpretará Margot de Blanck, que hereda el talento y el arte exquisito de su padre, aquel inolvidable músico cubano que se llamó Hubert de Blanck.

Será un acontecimiento artístico y social.

Al que próximamente volveremos a referirnos.

SIMONNE GERLI.—Tras una breve estadía en nuestra ciudad, siguió viaje a New York, en los primeros días de esta semana, Madame Simonne Gerli, talentosa artista diseñadora de joyas.

La señora Gerli acaba de realizar un largo viaje por nuestros países, en procura de documentación e inspiración para el diseño de joyas que serán presentadas, por las casas mas afamadas de ese giro, en la próxima Feria Mundial de New York. Complementa así, la señora Gerli, sus estudios sobre la materia, realizados en China y Japón, y otros países orientales, y en Europa, por encargo de casas newyorquinas y publicados en las revistas de modas de Estados Unidos.

Madame Simonne Gerli fué atendida a su paso por la Habana, por sus amistades y familiares de nuestra ciudad, como la señora Berta de Quesada de Gerli.

Le deseamos grato viaje y un triunfo en sus trabajos en la Feria Mundial.

LA EXPOSICION DEL PINTOR PARDIÑAS. — El conocido pintor Alejandro Pardiñas, realizará, auspiciada por el Excmo. Ministro de la Argentina, doctor Víctor Lascano, una exposción de sus cuadros más célebres en el Casino Español. Paseo de Martí, 302, el lunes 20 del corriente a las 6 de la tarde. La premura del tiempo no le permite enviar invitaciones, pero agradecerá la asistencia de las personas que tengan interés por las escenas argentinas.

BODA PROXIMA.—El próximo día 12 del corriente, en una ceremonia sencilla y elegante, revestida de la mayor intimidad, contraerán matrimonio la bella señora Alicia Lliteras y López Muñoz y el señor William Gómez Colón.

Esta ceremonia señalada para las ocho de la noche, se celebrará en la residencia de los padres de la novia, el doctor Juan A. Lliteras y su esposa Hemelina López Muñoz, en la calle Consulado.

NOTAS BREVES.—Celebran hoy sus bodas de perla—treinta años de la más completa felicidad conyugal—el señor José María Valea y su esposa Amelia Romero, hasta los que hacemos llegar nuestra felicitación.

En esta fecha celebra su santo el señor Rolando Méndez Insúa, próximo a recibirse de doctor en Leyes. Felicidades.

(Continúa en la página NUEVE)

Departamento de Niños de La Filosofía

Estamos recibiendo los nuevos TRAJES DE ENTRETIEMPO y desde hoy mismo los ponemos a la venta.

En diferentes tipos de piqué y otras telas similares hay modelos muy originales y elegantes, para todas las edades.

LA FILOSOFIA

Venta Balance

Telas de Primavera

Las telas primaverales, sin excepción de ninguna clase, se incluyen también en esta sensacional VENTA BALANCE.

Todas, todas las nuevas telas, hasta las de gran novedad, en los más originales coloridos, acabadas apenas de desembalar, están puestas ya a esos precios famosos y tentadores de LA FILOSOFIA que la Habana entera conoce y sabe aprovechar.

Vea algunos ejemplos:

ESTAMPADAS

	LA VARA
PETER PAN. En gran variedad de dibujos bonitos, garantizados	0.19
SPUN RAYON. En maravillosas estampaciones a listas y a cuadros, lavable	0.33
KASHUR SPUN. De caída suave, en dibujos preciosos, de nueva orientación, lavable	0.38
CREPE DE SEDA FRANCES. Preciosas estampaciones. Rica tela de $2.25 y $2.50, en dibujos "descontinuados"	1.24

COLOR ENTERO

	LA VARA
CREPE ACETATO. En los preciosos tonos de moda, lavable	0.59
ROMANOTTE. De suave caída. Una verdadera novedad, en los tonos de moda	0.86
CREPE ENKA. Lo que más se va a llevar para trajes de sport, en todos los colores, lavable	1.05
JERSEY DE PRIMAVERA. ¡Primorosísimo! Llamará mucho la atención en la temporada. En todos los colores	1.25

Todas estas telas en los colores de última creación, como japónica, ciclámen, dusty pink, gascón blue, verde menta, beige, rosa, blanco, etc.

NO VACILE: SU CONVENIENCIA ESTA EN LA VENTA BALANCE DE

LA FILOSOFIA

SOLEMNES HONRAS FUNEBRES POR

S. S. PIO XI

El R. P. Rector del Colegio de Belén y el P. Superior de la Residencia del Corazón de Jesús y sus respectivas Comunidades invitan a sus amigos y a todos los fieles a las honras fúnebres por S. S. Pío XI, que se celebrarán el sábado, día 18, a las 8:15 a. m. en la Iglesia del Corazón de Jesús de la calle de Reina.

VEDADO GROCERY

LINEA Y D.—VEDADO. TELEFONOS: F-4700. F-7400.

VIERNES Y SABADO

FEBRERO 17 FEBRERO 18

VENTA ESPECIAL

OSTIONES BLUE POINT, Docena . . 34 c.

FRESAS FRESCAS, Cesto	42 c.	FILETE ENTERO, libra	25 c.
LECHUGA ICEBERG	14 c.	RIÑONES DE RES	10 c.
CHAMPIÑON FRESCO, libra	59 c.	RIÑONES CORDERO 3 por	10 c.
SALMON ROSADO, Lata alta	17 c.	PIERNA CORDERO, libra	20 c.
CHAMPIÑON FRANCES, lata	22 c.	MANTEQUILLA, libra	29 c.
CHICHAROS, lata No. 2	18 c.	MELBA TOAST, paquete	25 c.

VEA NUESTRA LISTA ESPECIAL COMPLETA EN NUESTRA TIENDA

E. P. D.

LA SEÑORITA

CONCEPCION SANCHEZ DOMENECH

HA FALLECIDO

(Después de recibir los Santos Sacramentos y la Bendición Papal)

Dispuesto su entierro para hoy, viernes, a las cuatro y media de la tarde, los que suscriben, sus sobrinos y demás familiares, ruegan a las personas de su amistad, se sirvan concurrir a la casa mortuoria, calle de Correa número ciento setenta, en Jesús del Monte, para desde allí acompañar el cadáver al Cementerio de Colón, por lo cual quedarán eternamente agradecidos.

Habana, diez y siete de Febrero de 1939.

Carlos y María Teresa Díaz Silveira, Dr. Oscar Miñoso y Mesana, Clara Luz, José Antonio y Jorge de la Llama, Celia Labrador, Sara Rodríguez Ecay, Oscar y Adolfo Miñoso y Díaz Silveira, Berta Díaz Silveira, María, Elena, Frank, Carlos, Lilia y Olga Díaz Silveira, María Antonia Balseiro, Dr. Manuel Gómez Morales, Adriana Bachiller y Vesfelina Aquino.

FUNERARIA DE PRIMERA CLASE

ALFREDO FERNANDEZ

SAN MIGUEL Número 313. TELEFONO A-6348.

POR 50 AÑOS EL PREFERIDO

Pro-phy-lac-tic Perma-Grip

R-84

M.E.C.D. 2016

G A C E T I L L A S

AUDITORIUM: EXITO DE «DIMELO EN FRANCES»

Vuelve triunfante a la pantalla de este elegante teatro, la maravillosa super-comedia Paramount titulada: «Dímelo en francés», estrenada ayer con el aplauso general del selecto y numeroso público que asistió. En «Dímelo en Francés», tenemos el placer de volver a encontrarnos con la deliciosa y encantadora figura de Clympe Bradna, la chiquilla de 18 años que tiene cautivados a críticos y fanáticos de Hollywood de una manera asombrosa, dado que su belleza, talento artístico y cualidades histriónicas, la señalan como una de las mayores revelaciones del cinema contemporáneo. Ray Milland, siempre elegante y simpático, Irene Hervey, Mary Carlisle y Erik Rhodes, completan el extraordinario reparto de «Dímelo en francés» la que cubre hoy los turnos de 5:15 y 9:45.

Completándose un magnífico programa presentamos a Lew Ayres y Helen Mack en el emocionante film «Ladrones de Levita», el cual se exhibe a las 4 y 8:30.

Mañana: y el domingo desde la 1:30 en gran matinée «Dímelo en Francés» y «Ladrones de Levita».

El lunes: «La jugada decisiva», la super-comedia de la 20th Century Fox, que interpretan Marjorie Weaver, George Murphy, John Barrymore, Joan Davis y Jask Haley.

El martes: (Sólo a las 5:30) «La Bandera», el gran éxito dramático de Annabella y Jean Gabin.

Por la noche a las 9:30 Opera Nacional presenta la Opera «Traviata». Localidades e informes al Teléfono M-2007.

TRIANON: «LOS SECRETOS DE UN DON JUAN»

Hoy y mañana, la empresa de este teatro, presentan al inmenso actor Fredric March, al lado de la bellísima Joan Bennett en la movida e intrigante producción titulada: «Los Secretos de Un Don Juan», la que pasará por la pantalla en los turnos elegantes de 5:15 y 9:45 cuya trama nos muestra a una encantadora mujer recorrer siete países huyendo de la ley, que la reclama como presunta asesina, transformándose de rubia en trigueña y luciendo catorce creaciones del gran modisto Irene, —acabando por conquistar al detective privado y rendido admirador del bello sexo a quien se le confió la misión de atrapar a la bellísima y presunta asesina. Colaboran con las dos estrellas mencionadas, la encantadora Ann Sothern y Ralph Bellamy.

La otra película a las 4 y 8:30 es el emocionante drama titulado: «Condenado» por Charles Quigley y Rita Hayworth.

Se completa el programa con Noticiero y comedia.

El domingo: Grandiosa matinée comenzando a la 1:30 con un magnífico programa.

El lunes: «La Bandera» espectacular y bella super-producción del gran director Julián Duvivier teniendo por protagonistas a la bella Annabella y al inmenso actor francés Jean Gabin.

PAYRET: «EL VIEJO DOCTOR» Y «MADRESELVA»

Doble y gran programa. Hoy desde las dos de la tarde «Payret», presenta dos lindas películas del cinema Argentino. Libertad Lamarque y Hugo del Carril en la super-producción titulada: «Madreselva» con las más lindas canciones.

También continúa con éxito grandioso la mejor película presentada hasta la fecha en «Payret», titulada: «El viejo doctor» por Enrique Muiño, Angel Megaña y Alicia Vignoli.

Una película distinta. Un argumento encantador, un film emocionante. Una revista completa este programa.

Los precios son: 20 centavos hasta las 6 y media y 30 centavos después. Niños 15 centavos. Tertulia 10 centavos.

Mañana: «El viejo doctor». Domingo, una gran matinée.

El lunes: El éxito cinematográfico del año. Un doble programa. Dos estrenos. «Mientras México Duerme», la super-producción de 10 estrellas de cine mexicano, Chaflán Arturo de Córdoba, Gloria Morel, Alberto Martí, Miguel Arenas e infinidad de grandes actores más.

Con la bellísima música de Agustín Lara.

También este día se estrena una copia en español del drama Vasco «Ramuncho».

PAYRET: «MIENTRAS MEXICO DUERME», EL LUNES

Selecciones Capitolio, la casa de garantía a adquirido los derechos de exhibición para Cuba de la magnífica super producción Mexicana, distinta a todas: «Mientras México duerme», pudiéndoles asegurar el éxito, por sus actores, por su música de Agustín Lara, por su director Galindo, y todos los componentes forman el conjunto más formidable hasta la fecha presentado en una película. «Mientras México duerme» tiene un argumento que puede suceder en cualquier parte del mundo. La droga... La tragedia... la emoción... todo llevado a la pantalla con espeluznante realidad. Cómo se enriquecen los que comercian con la maldita droga... Cómo viven los que están fuera de la ley... Cómo comercian con el vicio los que viven entre las sombras de la noche.

Chaflán, en su mejor papel. Arturo de Córdoba, formidable actor, Gloria Morel. La mejor estrella, Miguel Arenas y Alberto Martí, que actúan admirablemente en este bello film «Mientras México duerme».

También se completa el programa el lunes con la super producción del cine Hispano Francés titulada «Ramuncho», drama de costumbres vasvas, pelotaris, canciones, paisajes... Lo más romántico presentado en el cine, una copia en español. «Ramuncho», es una linda película. Payret se verá de bote en bote el lunes con este formidable programa.

Los precios no se aumentan pero se exhibirá una semana para que todos puedan ver este programa cumbre de 1939.

NEPTUNO: EXITO DE «PATRULLA SUBMARINA»

Con grandioso éxito se estrenó ayer y continúa exhibiéndose durante toda la semana, la estupenda producción de la Metro: «Patrulla Submarina», interpretada maravillosamente por Richard Greene y Nancy Kelly, con la colaboración de Preston Foster y George Bancroft.

Se completa el programa con «La Vuelta de Bulldog Drummond» con John Barrymore, John Howard, Louise Campbell y Reginal Denny. También se exhibirán los dos primeros episodios de la ultra-sensacional serie: «La Araña Negra», titulados: «Noche de Terror» y «Estertores de la Muerte».

Además el Noticiario. Los precios: 20 centavos de 2:30 a 6:30 y 30 centavos después. Niños a todas horas: 15 centavos.

El lunes: «Rasputín» con Harry Baur y Pierre Richard Willm y «Condenado» con Charles Quigley y Rita Hayworth.

El miércoles: «El Desertor» con Jean Gabin y Michele Morgan. Jueves: La exquisita adaptación a la pantalla de la más leída novela de León Tosltoy, «La Sonata de Kreutzer», y la versión en francés de «Argel», «Pepé Le Mokó» o «Vencido por Amor».

FLORENCIA: MAÑANA: «NANCY TIENE TRES AMORES»

Hoy, viernes popular, a los precios de 10 centavos mayores todo el día, 5 centavos los niños y 5 centavos la tertulia familiar Katharine Hepburn y Cary Grant en «Vivir para Gozar» y George Bancroft y Ann Sothern en «Carnada de Tiburón».

Además, el Noticiario. La función comienza como siempre a la 1:30.

Mañana y el domingo, Janet Gaynor, Robert Montgomery y Francnot Tone en la simpatiquísima producción de la Metro «Nancy tiene tres amores».

Se completará el programa con Stan Laurel y Oliver Hardy en «Quesos y Besos», la variedad «Una noche en el Trocadero» y la comedia de Los niños Peligrosos «Pague a la salida».

El domingo, además de este monumental programa, se estrenará el primer episodio de la emocionantísima serie: «La Araña Negra», titulado: «Noche de Terror».

El lunes popular, Jean Arthur y George Brent en «Escuela de Secretarias» y John Howard y Jean Parker en «Penitenciaría».

OLIMPIC: «ARTISTAS Y MODELOS EN MONTMARTRE»

«Olimpic», en Línea y B, en el Vedado, con el teléfono F-3711, ha combinado un programa estupendo para hoy.

En los turnos de 4 y 15 y 8:30 se pasa por la pantalla la emocionante y estupenda film policíaca «La vuelta de Bulldog Drummond» con John Barrymore y John King.

A las 5 y 30 y 9:45, revista y estreno de la preciosa, regia, lujosa joya con las últimas creaciones de los modistos franceses «Artistas y Modelos en Montmartre» con Mary Roland, Joyce Compson, Friz Field y otros.

Precios: luneta mayores 20 centavos hasta las 6 y 30 y 30 centavos después. Los niños 15 centavos y la tertulia 10 centavos a todas horas.

Mañana: «La que no perdonó» y «Sin novedad en el frente».

INFANTA: «RASPUTIN» (EL MONJE NEGRO)

Un grandioso y colosal programa nos ofrece hoy el moderno y cómodo teatro «Infanta», del círculo Carrerá, y sito en la calzada de su nombre y Neptuno, teléfono U3700 a base de dos regias producciones siendo la principal: «Rasputín» o el (Monje Negro) con Harry Baur, Pierre Richard Wilmm y Marcelle Chantall; un espectáculo único en grandeza y emotividad en el que su genial realizador, presenta de modo brillante, el lujoso ambiente cortesano de la esplendorosa época imperial de la Rusia mística, cuando los Zares eran dueños y señores de tan vasto territorio.

A continuación se exhibe la película: «Romance y Riqueza», con Cary Grant y Mary Bryan; una soberbia producción inglesa de trama originalísima y emotiva, con un bellísimo romance.

Completando el programa se exhibe la revista de asuntos mundiales y el cartón en colores «La Montería».

El domingo: «El desertor» por Jean Gabin.

El lunes, es el primer lunes especial de la «Araña Negra».

MANZANARES: UN GRANDIOSO PROGRAMA

Un programa de gran interés para hoy, en el cine de las familias, situado en Carlos III e Infanta, con el Teléfono U-3354. En la tanda y noche de hoy se estrenarán comedias regia producción por Grace Moore, titulada: «La Vuelta del Ruisenor» y «El Retrato Delator» por Robert Pryor y Joan Perry.

Mañana: en este moderno espectáculo para familias —con el mejor sonido y la mejor proyección de la Habana, se exhibirá «Suspiros de España» por Estrellita Castro con otro estreno en español, titulado: «La Tierra del Mariachi» por Consuelo Frank.

El domingo maravillosa matinée desde la 1 de la tarde, con muchos cartones y comedias de mucha risa. «Sucedió una noche» copia nueva por Clark Gable y Claudette Colbert. El lunes 20: «Hielo y Acero» y «Tierra Brava» por Chaflán. No olvide que el «Manzanares»—es uno de los cines más cómodos y modernos de la Habana.

PRADO: «¡OH... MARIETTA...!» Y «AZUL Y ORO»

Hoy ofrece el elegante teatro «Prado» del Paseo de Martí, como todos los días matinée a las 2 y tanda a las 5, y 8:15, con lo mejor en película por el más bajo precio 10 centavos luneta o preferencias exhibiendo primeramente un bello e interesante drama del gran actor Robert Young «Azul y oro» y a petición la copia nueva de la opereta por excelencia, la más celebrada de tocas las joyas de la inigualable pareja Jeanette Mac Donald y Nelson Eddy «¡Oh! Marieta». Completando el programa una revista y un gracioso cartón.

Mañana: el mejor programa «Yo soy la ley», por el formidable actor Edward G. Robinson, y uno de los films más atrevidos de la temporada «Mademoiselle Frou Frou», por la genial actriz Louise Rainer.

ROXY: «EL CORREO DE LYON»

Hoy, presenta el concurrido «Cine Roxy», del Reparto Almendares, teléfono FO-3255, el estreno de la emocionante producción: «El Correo de Lyon», una película saturada de un verismo real de los hechos ocurridos hace más de un siglo pero que aún vive latente en la imaginación de todos.

No tiene nada de ficticio la trama de esta interesantísima obra, todos los hechos están relatados y tomados de las crónicas de aquellos tiempos. Un conmovedor drama magistralmente interpretado por el notable actor francés Pierre Blanchard.

Completa el programa el último Noticiario Royal de asuntos cubanos, y la lindísima producción de Edwige Feuillelre, «La Dama de Malacca», de trama cautivadora.

Precios: 15 centavos luneta por la tarde y 20 centavos por la noche. Niños 10 centavos. Tertulia 10 centavos.

Mañana, nuevamente la película que ha triunfado ruidosamente desde su estreno: «El Romance del Palmar», por Rita Montaner, Garrido, Piñero y otros conocidos artistas cubanos. «Tres Argentinos en París», por Hugo del Carril.

RIVOLI: «EN LUCHA CON LA MUERTE»

Una película dinámica, emocionante, fuerte, presenta hoy en sus turnos elegantes de 4:30 y 8:30, el distinguido «Cine Rivoli» del Reparto La Sierra, teléfono FO-2682. «En lucha con la muerte», es una producción de la R. K. O. Radio, cuya trama nos presenta una sucesión interminable de escenas en que la acción no decae un momento y que tiene como protagonista a la bellísima estrella Ann Shirley.

Completando el programa se exhibirá el último Noticiario y la lindísima film de Joan Fontaine, «Una Rubia Peligrosa».

Precios: 15 centavos luneta por la tarde y 20 por la noche. Niños 10 centavos.

Mañana, regio programa de doble estreno con la gran super-joya, «Angeles con Cara Sucia», película de grandes proporciones que nos presenta un tema profundamente humano y conmovedor, interpretado por dos astros de la pantalla, James Cagney y Pat O-Brien. El otro estreno «Las Inseparables».

REINA: «CON LOS BRAZOS ABIERTOS»

Drama movido, realista, profundamente humano... la película que tiene para todas las edades un motivo de interés supremo Tal es «Alma Bravía». Un drama de la época que hizo famoso al Oeste americano por sus riquezas y los hombres valientes y decididos que lo poblaban; lleva como intérpretes «Alma Bravía», en primer término al gran Wallace Berry, secundado por Bruce Cabot y Lewis Stone.

«Con los brazos abiertos», es un drama de niños que encierra amargas verdades para los grandes. Si usted tiene un hijo «malo» no desespere, vea «Con los brazos abiertos» y abrirá sus ojos a la comprensión humana que él mismo necesita para ser mañana un hombre de provecho. Spencer Tracy en el role más sobresaliente de su brillantísima carrera y Mickey Rooney en su mejor actuación.

Un cartón y revista completan el programa.

Los precios serán de 15 centavos la luneta hasta las 6 y 30 y 20 centavos después; la cómoda tertulia familiar con sus regias localidades, 10 centavos.

Mañana: «Con los brazos abiertos» y «Pobre millonario».

RIALTO: «MUJERES QUE TRABAJAN»

Un rotundo éxito constituyó ayer en Rialto la exhibición de la regia proucción argentina titulada «Mujeres que Trabajan». Hoy nuevamente se exhibe esta monumental producción que habrá de entusiasmar a sus admiradores hasta lo indecible, por su original trama saturada de un ambiente realista y conmovedor. Interpretado por Tito Lusiardo, el ya popular astro de la pantalla, conjuntamente con la bella actriz Mecha Ortiz.

La otra producción con que se completa el programa de hoy en Rialto, lleva por título «Perlas son Amores» con un reparto de estrellas de cartel: Donald Woods, Patricia Ellis, en un argumento interesante y movido.

Los precios para la función de hoy, que comienza desde las 2:30 son: mayores 20 centavos hasta las 6:30 después 30 centavos; niños 15 centavos.

Mañana este mismo programa. El lunes, estreno en Cuba de la extraordinaria producción argentina: «Margarita Armando y su Padre» una deliciosa película.

LARA: «LADRON NOCTURNO». 10 CTS.

«Lara», el concurridísimo y céntrico cine de las familias, sito en Prado y Virtudes, con el teléfono M-2421, brinda hoy un programa hoterbio, interesantísimo, rigiendo su popular precio de costumbre.

En función continua, de 2 de la tarde a 11 y 30 de la noche se pasa por la pantalla de este simpático cine revista, comedia, estreno de la estupenda, dinámica producción «Ladrón nocturno», con Whitney Bourne y Preston Foster y estreno de la preciosa, regia cinta «Capricho galante», con Gene Raymond y otros.

Precio: luneta 10 centavos a todas horas. Entre y salga cuando quiera. La función es continua.

Mañana: «Ruge la multitud», con Robert Taylor, Mauren O-Sullivan Edward Arnold y Frank Morgan y «Castillos de Naipes», con Florence Rice.

VERDUN: «CUATRO HIJAS»

En función continua desde las dos de la tarde presenta hoy el elegante teatro Verdún de Consulado 214, teléfono A-9206 la bellísima producción «Cuatro hijas», la película en la que la juventud que sueña, que ama y que sufre, escribe cuatro capítulos conmovedores. Un excelente reparto tiene a su cargo la interpretación de esta obra destacándose las tres hermanas Lane, Claude Rains y John Garfield. Conjuntamente se estrena la super joya titulada «Cantar es vivir», una pintoresca aventura en el ambiente exótico y misterioso del lejano Oriente, que interpretan Evelyn Venable y Phil Regan. El Noticiario Fox, un cartón en colores y la comedia en colores «La pequeña heroína», completan el programa.

Los precios: 15 centavos luneta hasta las 6:30 y 20 centavos después. Los niños y la tertulia familiar 10 centavos a todas horas.

Mañana y el domingo: este mismo programa.

COLONIAL: «MARIA». DIA POPULAR

Día popular es el de hoy en el elegante y moderno cine Colonial, sito en Reina 309, con el teléfono A-7879, lo que equivale decir que por el precio más popular se ofrece el mejor programa todo en español.

En función continua comenzando a las 5 de la tarde se exhibirá revista, comedia, estreno de la estupenda, formidable producción mexicana con bella música «Hombres de mar», con Esther Fernández, Arturo de Córdova y otros y estreno de la grandiosa, conmovedora joya en español, cuyo argumento está basado en la famosa novela de Jorge Isaac «María» creación de Lupita Tovar, Rodolfo Landa y otros.

Mañana: «Secretos de una actriz», con Kay Francis y Buldog Drumond en Africa».

CERVANTES: «AHI VA MI CORAZON»

El cine de las familias, tiene para hoy un gran estreno que agrada por su argumentación, en matinée tanda y noche se pasa «Ahí va mi corazón», obra maravillosa por Frederic March, como complemento la interesante producción en español por Chato Ortín titulada «El super loco», más cartones en colores por Mickey Mouse.

Mañan sábado: sensacional estreno por Robert Taylor, «Ruge la multitud», obra maravillosa, además «Un día en las carreras», por los Hermanos Max, cartones y noticiarios.

El domingo sensacional programa con «Ruge la multitud», «La diosa blanca», obra de magestuoso interés para el espectador, comedias, cartones, noticiarios y variedades en colores. Cervantes es el cine preferido por las familias por su comodidad, por las grandes producciones que ofrece a precios populares.

MAJESTIC: EL DELATOR» (COPIA NUEVA)

Un sensacional programa doble, presentará para hoy en todos sus turnos, y a precios populares, el elegante teatro «Majestic», situado en Consulado 210 con el teléfono M-4477. Comenzando la función corrida a las 2 en punto de la tarde, y además de un noticiario, un cartón en colores y una graciosa comedia, se exhibirá la emocionante producción, «Intrigas de Aldea», que interpretan Randolph Scott, Kay Johnson y Robert Barrat. A continuación, se exhibirá el estreno de la copia nueva de la gigantesca super-producción, «El delator», que interpretan Víctor McLaglen, Margot Grahame y Preston Foster. Los días aciagos de la revolución irlandesa sirven de marco a un poderoso drama, que es llevado con toda su realidad a la pantalla. Vea nuevamente esta formidable producción que la Academia de Artes y Ciencias de Hollywood la estimó como la mejor película de 1937. Precios: luneta y preferencia, a todas horas, 10 centavos. Tertulia, a todas horas, damas y niños 5 centavos, caballeros 10 centavos.

Mañana: Gigantesco programa: Estrellita Castro en «Suspiros de España» y «Don Quintín el Amargao», de Ana María Custodio.

ACTUALIDADES: «CUPIDO A LA ORDEN»

Rigiendo precios popularísimos el elegante y confortable cine de las familias «Actualidades», sito en Monserrate 262, con el teléfono M-5575, brinda hoy a sus asiduos un programa muy magnífico y original.

En función continua, de 2 de la tarde a 11:30 de la noche se pasa por la pantalla gigante revista, comedia, estreno de la preciosa, regia original comedia «Cupido a la orden» con Maureen O-Sullivan y Denis O-Keefe y estreno de la estupenda, dinámica producción «El triunfo de la astucia», con Dorothy Moore y Fred Stone.

Mañana: «Mademoiselle Frou Frou», con Louise Rainer y Melvyn Douglas y «Viva Villa», con Wallace Beery.

LIRA: HOMENAJE A CHARLES BOYER

Un programa extraordinario, en homenaje al favorito actor Charles Boyer, presenta para hoy en todos sus turnos, y a precios populares, el modernísimo teatro «Lira», situado en Industria y San José, con el teléfono M-4474. Comenzando la función corrida a las 2 en punto de la tarde, y además de un noticiario, un cartón en colores y una graciosa comedia, se exhibirá la exquisita super-producción en Technicolor, «El Jardín de Alá», interpretada por Charles Boyer, Marlene Dietrich y Basil Rathbone. Una encantadora producción, llena de romance y pasión, desarrollada en un ambiente de suprema belleza. A continuación, se exhibirá del encantador melodrama, «La historia se escribe de noche», con Charles Boyer, Jean Arthur y Leo Carrillo. Una sentimental producción, plena de escenas maravillosas. Precios, luneta, antes de las 6:30 damas y niños 5 centavos, caballeros 10 centavos. Después, 10 centavos todos.

Mañana: Dos regios estrenos: Bárbara Stanwick y Henry Fonda en «El club de las millonarias», y los Hermanos Marx en «Servicio de hotel».

INGLATERRA: PROMESAS DORADAS»

Dos soberbias films forman el regio programa que anuncia para hoy el «Inglaterra», el elegante y confortable cine de las familias, sito en San Rafael y Consulado, con el teléfono M-5527.

Hoy en función continua, de 1:30 de la tarde a 11:30 de la noche, se pasa por la pantalla, revista, comedia, estreno de la grandiosa y soberbia producción: «Promesas Doradas», creación del gran actor Victor Mac Laglen; y estreno de la soberbia y regia joya «Lloyds de Londres» (Los Grandes de Londres), con Fredie Bartholomew, Tyrone Power y otras estrellas.

Precios: luneta mayores 10 centavos hasta las 6:30 y 15 centavos después. Los niños 10 centavos a todas horas. Entre y salga cuando quiera.

Mañana: «Si Yo Fuera Rey», con Ronald Colman; y «Juventud Dorada», con Henry Fonda.

ESCENARIO Y PANTALLA

M. ROONEY en «ANDY HARDY SE ENAMORA» en el ALKAZAR

Nuevamente presenta hoy la Empresa de este popular coliseo al indiscutible campeón de taquilla de 1939, Mickey Rooney, con la distinguida colaboración de Lewis Stone, Judy Garlan, Cecilia Parker, Ann Rutherford y Lana Turner en la incomparable producción de la Metro «Andy Hardy se enamora». Mickey Rooney, se nos revela como el único amante perfecto de la pantalla...! Desde luego, que su perfección es como debe ser, la de un muchachote que empieza a «jugar con candela».. aunque entre las «niñas» que lo rodean, no hay «gallo» que cante mejor que él...! Conjuntamente se presenta el emocionantísimo drama de la Columbia, «Un millón de testigos» con Jack Holt, además el drama corto de gangsters «El público es la víctima» y el Noticiario. Los precios: 20 cts. de 1:30 a 6:30 y 30 cts. después. Niños a todas horas 15 cts. y tertulia familiar 10 cts.

El lunes, un extraordinario superprograma de la Internacional Film de Cuba: Annabella y Jean Gabin en la espectacular y gigantesca superproducción «La bandera», y como gran atracción la soberbia y exquisita adaptación a la pantalla de uno de los más leídos libros de León Tostoy, «La sonata de Kreutzer». La historia del hombre que tenía el corazón tan corrompido, que cuando fué feliz, con el único amor que había conocido en su vida, lo destruyó, destruyéndose a sí mismo...! Un relato fiel de lo que era la nobleza rusa en los tiempos de los últimos zares...!

Fronto: Rosalind Russell y Robert Donat, en la gloriosa superproducción de la Metro «La Ciudadela». Los secretos de un médico, revelados por un médico... ¡Una fuerza irresistible que cautiva el alma... que hace saltar lágrimas a los ojos... que oprime el corazón y acelera el pulso...! Uno de los más emocionantes dramas llevados a la pantalla...

BELASCOAIN: «RUGE LA MULTITUD»

Un colosal programa, a base de dos extraordinarias producciones, anuncian para hoy las carteleras del favorito teatro «Belascoain», el preferido de las familias, del circuito Edelberto de Carrerá, situado en la calzada de su nombre esquina a Peñalver con el teléfono U-5200, siendo la principal, la titulada «Ruge la Multitud», que interpreta magistralmente Robert Taylor, secundado por un escogido reparto de estrellas, entre las cuales figuran Edward Arnold, Frank Morgan y Maureen O, Sullivan. Es la otra: «Héroes del Trópico», con Robert Montgomery y Virginia Bruce; completándose el programa con revista de asuntos mundiales y el cartón en colores: «Pescador de Estrellas».

La función que es continua, dará comienzo a las 5 de la tarde, siendo los precios hasta las 6:30, luneta 10 centavos y después 15. Los niños y la comoda tertulia para familias 5 centavos a todas horas.

Mañana y el domingo: «Con los Brazos Abiertos», con Mickey Rooney y Spencer Tracy.

4 CAMINOS: «QUESOS Y BESOS» Y TIERRA BRAVA»

Créalo o no lo crea Stan Laurel, Oliver Hardy, Chaflán, Pardave, Don Catarino, Rafael Falcón, Lorenzo Barcelata, Emma Roldán, Esther Fernández y un sin fin de artistas de no menos categoría se presentarán hoy en la pantalla gigante del super-coliseum de Belascoain 1107, con el teléfono M-3676, el preferido de todas las familias.

Desde las dos de la tarde pártase de risa con la super comedia musical, de trama entretenidísima, en un ambiente exótico que lleva por título: «Quesos y Besos» y oiga las más bonitas canciones mexicanas como: «Mi Morena», «La Rama», «Tierra Brava», «Naranjas de Lima», «Los Pregones», «El Tabacal», etc., en la mejor película mexicana: «Tierra Brava», acompañada de romance y comicidad.

Completan el programa un bonito cartón en colores y el episodio 7 de «Los Fantasmas del Aire».

Como de costumbre los precios no serán variados: 15 centavos luneta antes de las 6:30 y 20 centavos después. Los niños y la regia tertulia familiar 10 centavos a todas horas.

Mañana: el mismo programa y función de media noche a las 12, con la película más atrevida del año, que nos muestra al desnudo las tragedias de mentes enfermas por el vicio de las drogas y que lleva por título: «Víctimas de la Mariguana».

GRIS: «CON LOS BRAZOS ABIERTOS»

Dos grandes estrenos forman el regio programa que anuncia para hoy el coquetón y favorito cine Gris», de Baños y 17, en el Vedado, con el teléfono F-4292.

En turnos de 4 y 8:15, se pasa por la pantalla la soberbia y preciosa producción: «Casemos a Mamá», con Juddy Garland y el pequeño actor Fredie Bartholomew.

A las 5:30 y 9:45, revista, comedia, y estreno del extraordinario drama: «Con los Brazos Abiertos», una creación magnífica de Spencer Tracy y Mickey Rooney.

Precios: luneta mayores 20 centavos por la tarde y 30 por la noche. Los niños 15 centavos y la tertulia 10 centavos a todas horas.

Mañana: estreno en el Vedado de «Pedro el Grande», la película que conmovió al mundo; y «Trece Días de Encanto».

VIVES: «PARAISO ROBADO»

«Vives», el elegante cine sito en la calle B, entre 27 y 29, en el Vedado, con el teléfono F-3128, de la empresa Valmaña, ofrece hoy un programa regio.

En los turnos de 4:30 y 8:30, se exhibirá la estupenda y soberbia producción policíaca: «Buldog Drumond en Africa», con Heatel Angel y John Howard.

A las 5:45 y 9:45, revista y estreno de la preciosa comedia musical: «Paraíso Robado», con Olimpe Bradna y Gene Raymond.

Precios: luneta mayores 10 centavos y niños 5 en la tanda y mayores 15 y niños 10 por la noche.

Mañana: «Si Yo Fuera Rey», con Ronald Colman; y «Pasión Salvaje», con Dorothy Lamour.

MODERNO: «EL CLUB DE LAS MILLONARIAS»

Hoy vuelve a la pantalla del teatro «Moderno», de 10 de Octubre 365, con el teléfono P-1305, la extraordinaria película «Radio», titulada «El Club de las Millonarias», de Barbara Stanwyck y Henry Fonda; «El Coloso del Aire», de Richard Dix y Chester Morris; la cinta cómica: «Medida Radical» y un «Metrotone». Hasta las 6:30. 10 centavos, después 15 centavos. Los niños 10 centavos.

Mañana: regio programa: «Con los Brazos Abiertos», de Mickey Rooney y Spencer Tracy; y «Amigos Peligrosos», de Melvyn Douglas y Florence Rice. Tertulia familiar 10 centavos a todas horas.

El domingo, en todos los turnos: «Con los Brazos Abiertos», «Amigos Peligrosos», «La Flotilla Misteriosa», episodio 11. La Pradera Sangrienta», episodio 1, comedias, cartones y revistas. Hasta las 6:30 15 centavos, niños 10 después 15 centavos.

SANTOS SUAREZ: «EL ROMANCE DEL PALMAR»

Otro lleno sin igual ha de registrar hoy el simpático y confortable cine «Santos Suárez», pues en el regio programa que ha combinado para hoy, figura la maravillosa joya cubana: «El Romance del Palmar», que constituye una poderosa atracción.

Hoy en tanda a las 5 y nocturna a las 8:15, se exhibirá revista, comedia, estreno de la dinámica y colosal producción de mucha acción: «Los Reyes del Trapecio», con Bob Levingtone; y éxito de la maravillosa joya cubana, con el más delicioso argumento típico «El Romance del Palmar», creación de Rita Montaner, Carlos Badías, Alicia Rico, Julito Díaz, Garrido-Piñero y otros artistas cubanos y conjuntos musicales.

Precios: luneta mayores 15 centavos en la tanda y 20 centavos por la noche. Los niños y la tertulia familiar 10 centavos a todas horas.

Mañana: «Suspiros de España», con Estrellita Castro; y «El Bailarín y el Trabajador».

WILSON: «AL COMPAS DE MIS RECUERDOS»

«Wilson», en Belascoain y San Rafael, con el teléfono U-5863, «día popular», a base de 5 centavos niños y 10 centavos mayores a todas horas.

La mejor proyección y el más perfecto sonido de la Habana. Ventilación especial y aire natural acondicionado.

Hoy, tarde y noche, la revista semanal y el cartón especial: «Un Mal Rato para el gato»; y las super atracciones: «Idilio Incógnito», magnífica joya extraordinaria, interpretada por los colosos Tyrone Power y Sonja Henie; y «Al Compás de Mis Recuerdos», formidable super producción extraordinaria de gran espectáculo, interpretada por los ases Tyrone Power, Don Ameche y Alice Faye.

A las 5: «Idilio Incógnito» y «Al Compás de Mis Recuerdos».

Mañana: el mejor programa de la ciudad, con los estrenos: «Quesos y Besos», estupenda super comedia extraordinaria, interpretada por los colosos Stan Laurel y Oliver Hardy, con Della Lind; y «El Cowboy y la Dama», estupenda super producción extraordinaria, interpretada por Gary Cooper, Merle Oberon, David Niven y Padsy Kelly.

TOSCA: «CON LOS BRAZOS ABIERTOS»

«Tosca», en 10 de Octubre 1007, entre San Francisco y Concepción, en la Víbora, con el teléfono I-3099, el teatro predilecto de las damas, anuncia hoy el mejor de los programas.

En tanda a las 5 y nocturna a las 8:30, se exhibirá revista, la comedia: «Campeones de Sky», estreno de la grandiosa y monumental super joya de conmovedor argumento: «Con los Brazos Abiertos», creación de Spencer Tracy, Mickey Rooney y otros; y estreno del formidable drama, basado en la novela de Eric María Remarque: «Tres Camaradas», creación de Robert Taylor Trancht Tone, Margaret Sullivan y Roberto Young.

Precios: luneta mayores 20 centavos y niños y tertulia familias 10 centavos a todas horas.

Mañana: «En la Misma Moneda», episodio, comedia, revista y «Con los Brazos Abiertos».

CUBA Y SALON ROJO: INTERESANTES PROGRAMAS

Un estupendo y muy interesante programa es el que anuncia hoy el popular y elegante cine «Cuba», de Suárez y Corrales. En tanda a las 5 y nocturna a las 8:15, se exhibirá revista, comedia, estreno de la emocionante y dinámica producción: «Guardianes de la Ley», con John King; y estreno de la preciosa comedia musical: «Tuyo es mi Querer», con Alice Faye, George Murphy y Ken Murray.

Precios: damas y niños 5 centavos y caballeros 10 en la tanda y mayores 10 y niños 5 por la noche.

Mañana: «Amigos Peligrosos» y «Marie Waleska».

«Salón Rojo», el céntrico y confortable cine de las familias, sito en Monte y Antón Recio, anuncia hoy un programa colosal. En tanda a las 5 y nocturna a las 8:15, se exhibirá revista, comedia, estreno de la bella y soberbia producción: «Mujeres de Lujo», con Virginia Bruce y Melvyn Douglas; y estreno de la emocionante producción: «La Patrulla Heroica», con Jackeline Wells y Robert Paige.

Precios: damas y niños 5 centavos y caballeros 10 en la tanda y mayores 10 y niños 5 por la noche.

Mañana: «Vidas Truncadas» y «De Regreso».

BELGICA Y VIOLETA: BUENOS PROGRAMAS

Un gran programa para hoy en el cine de las familias, situado en Egido y Corrales, en matinée y tanda: «¡Ora Ponciano!», por Chaflán y Chato Ortín; y «Sucedió una Noche», por Clark Gable y Claudette Colbert; comedias y cartones. Los precios son de 5 centavos damas y niños en matinée y tanda.

Mañana: «Lucerito» y «Yo Soy la Ley». El domingo: «Abuso de Confianza» y «Yo Soy la Ley», episodio 4 de «El Viaje de Roldán a Marte».

«Violeta»

Regio programa en español al precio de 5 centavos todos en matinée y tanda, con «Monja, Casada, Virgen y Mártir», por Consuelo Frank; y «La Rubia del Camino», por Paulina Singerman; cartones y comedias.

Mañana: «Cuatro Milpas», por Ramón Pereda; y «Guadalupe la Chinaca», por J. J. Martínez Casado. Precios bajos. El domingo: grandioso, programa a precios populares.

RADIO-CINE

HOY

EN TODAS LAS TANDAS

PELICULAS CUBANAS S.A. presenta

Juan José MARTINEZ CASADO en Mi de TIA AMERICA

PITUKA de FORONDA GARRIDO-PIÑERO MARIA PARDO • PACO LARA J.M. LINARES RIVAS Y MARISSA ROSELL

argumento y dirección de JAIME SALVADOR

PRECIOS

LUNETA (Mayores) . 50 Cts.

" (Niños) . 20 "

TERTULIA .. .. .. 20 "

COMO RECONQUISTO UN[A] ESPOSA ENAMORADA [EL] CARIÑO DE SU CONS[ORTE]

Rustina Yatis Jackson, sa[...] joven de 23 años, vecina de [...] 65, hizo creer anoche que ha[bía in]tado de suicidarse, con el pro[pósito] de asustar a su esposo el ca[bo del] Ejército Crescencio Cruz Ma[...] y lograr que retornara a su [...]

El cabo Cruz se presentó [en la] Décima Estación dando cuen[ta que] al llegar a su domicilio encon[tró a] su esposa la joven Yatis, acost[ada en] la cama y con un pañuelo al [cuello] sin conocimiento, por lo que [...] que había atentado contra su [vida].

A personarse la policía en [el lugar] e interrogar a la joven, rati[ficó en] todas sus partes lo denunciado [por su] esposo, por lo que se dió cuen[ta a] el correspondiente atestado a [...] de Guardia que lo era el doctor [...] doy, acompañando un certificado [médi]dico en el que se hace constar [que no] presenta lesión alguna en su [...] externo.

Una vez a presencia de dicha [au]toridad judicial, la joven rectificó [sus] manifestaciones en el sentido [de que] había inventado lo del suicidio [con] el propósito de asustar a su [esposo] y hacer las paces con él, pues lo [adora]ría con toda su alma.

Interrogada nuevamente acerca si había dado resultado su [...] contestó satisfactoriamente...

TODO ESTA PREPARADO [EN] VARSOVIA PARA LA VI[SITA] DEL MINISTRO CONDE CI[ANO]

VARSOVIA, febrero 16. (Hava[s]). Hoy se anunció el programa de [la] próxima visita del conde Ciano, [mi]nistro de Estado de Italia, a esta [ca]pital. Le acompañarán su esposa [y] varios funcionarios y quince perio[dis]tas italianos. El canciller fascista [se] alojará en el Palacio Blanco, que [fue] inaugurado recientemente por el [mi]nistro de Estado de Alemania Joa[]chim Von Ribbentrop.

El embajador de Polonia en Roma [y] general Dlugowski llegará a Varsovia al mismo tiempo que el conde Ciano.

Hurto en los ferrocarriles

El Guarda Jurado 90, de los Ferrocariles Unidos, denunció a la [po]licía, que de los semáforos del [ki]cero de Batista, le habían hurtado seis bombillos, sin que tenga noticias en persona alguna.

APROBO EL GRAN CONSEJO FA[S]CISTA UN NUEVO SISTEMA DE EDUCACION PARA LA JUVENTUD ITALIANA

ROMA, febrero 17, jueves, (Havas). El Gran Consejo Fascista estuvo [en] unico dos horas y media. Inició [su] sesión a las diez de la noche del [mié]coles y la terminó a las 12 y media de la madrugada de hoy. Presidió [el] primer ministro Mussolini. La [re]unión es la misma que fué suspendida el viernes pasado, en señal de duelo por el fallecimiento del Papa

NO HAY
ALMORRANAS
POR ANTIGUAS Y REBELDES QUE SEAN QUE NO SE CUREN EN POCOS DIAS POR EL TRATAMIENTO MIXTO
GOTAS ESCULEOL
Y BALSAMO SUELTA
ALIVIO INMEDIATO
EXITO SEGURO, AUN CUANDO HAYAN FRACASADO LAS DEMAS MEDICACIONES
M. DELALANDE, 37, Av. Marceau, PARIS

Millones Prefieren esta Pastilla contra la Tos
al Trago Breve de Anticuados Jarabes

AL disolverse lentamente en la boca, una cómoda Pastilla para la Tos Vick aplica los ingredientes suavizantes, probados por el tiempo, del Vick VapoRub, directamente a las membranas irritadas de la garganta, por 12 a 15 minutos. Nada extraño es que tanta gente la prefiera al trago breve de anticuados jarabes para la tos.

Medicinadas con Ingredientes del VICK VAPORUB

CRONICA HABANERA

ANIVERSARIO DE BODA

En esta fecha, que les deseamos de grandes satisfacciones, celebra el aniversario de sus bodas el joven matrimonio doctor José M. Carballido y su encantadora esposa, Adelina Valldosera.

Nos complacemos en saludarlos.

COMIDA ELEGANTE.—El distinguido caballero [illegible]ano Calcavecchia ofreció anoche [illegible] comida en su preciosa residencia [illegible] la calle 13 y G, en el Vedado.

Comida elegante, en honor de su sobrina, la lindísima señorita Celia Rosa Morales y de Cárdenas y del doctor Nicolás Pérez Stable que, como hemos anunciado, contraerán matrimonio el domingo veinteséis en la capilla del colegio de La Salle.

Para este acto, del que participó exclusivamente el grupo de la familia, lució aquella hermosa casa un precioso decorado de plantas y flores.

A cargo estuvo de «La Dalia», el favorecido jardín del Vedado, cuyos artistas exquisitos distribuyeron por los salones las flores más lindas de la estación combinadas con sus grandes palmas arecas.

El comedor estaba precioso.

Sobre la mesa del buffet resaltaba un centro cuajado de «sweet peas», en la más artística combinación.

DISTINGUIDOS VIAJEROS. — Han embarcado para Miami, después de pasar el fin de semana en la Habana, el doctor Albert Bernstein y señora, distinguido matrimonio de esa ciudad.

El doctor Bernstein es uno de los abogados más prestigiosos del Sur de los Estados Unidos, vinculado a considerables intereses teatrales y cinematográficos y considerado como una autoridad en materia civil.

La señora de Bernstein, elegante y distinguida, posee un espíritu fino y cultivado, y desenvuelve actividades entusiastas por el desarrollo del arte teatral en su ciudad residencial.

Llegue hasta ellos nuestro saludo.

LA SEÑORA VIUDA DE ROIG.—Confortada con los Santos Auxilios Espirituales dejó de existir en la madrugada de ayer, en su residencia de la calle Virtudes 667, altos, la señora Amalia Igualada viuda de Roig.

A una avanzada edad baja a la tumba la distinguida y bondadosa dama que dedicó su vida al cultivo del bien y al cuidado de los suyos.

Con sus atribulados hijos, Juan Antonio, Ramón, Alfonso, Carmen, Amalia y María Teresa, quedan llorándola inconsolables sus nietos, entre ellos la señorita Teté Gonzalez Roig y nuestro querido amigo José Roig Malaver.

El entierro de la venerable matrona, cuya muerte ha sido sentidísima por todas sus amistades, está dispuesto para hoy a las cuatro y media de la tarde, partiendo el cortejo de la casa de la desaparecida.

Nuestro pésame a todos sus deudos.

Descanse en paz.

TE EN EL SEVILLA-BILTMORE.—Animadísimo el té de ayer.

Se congregó en el patio sevillano una concurrencia muy selecta que entre el placer del baile pasó horas deliciosas. En estas tardes invernales constituye el hotel «Sevilla-Biltmore» el lugar obligado de reunión.

Entre los parties citaremos algunos:

Mr. y Mrs. Alfonso M. Simon con el coronel Murray Jacobi, director de la Cámara de Comercio de Cuba y señora Mrs. Rose F. Simon y Mrs. Caroline Fields.

Con el señor José Eugenio Cortiñas y señora, Mr. Frank P. Braumer y Mrs. Laura Kirkpatrik.

El señor Alex M. Roberts con su esposa Mary Gutiérrez y la señora Carmen Sánchez de Colli.

Mr. y Mrs. Charles McArthur, con Mrs. Jerome N. Bonaparte y Mr. y Mrs. George De Munn.

Otra mesa con Mr. y Mrs. Theodore Silbert, las señoritas Margarita y Josefina Poblet y el señor Emilio de Soto.

En otra mesita el doctor Octavio Adán y señora María Josefa Freyre, el señor Antonio Vinent y señora Maricusa Sampedro y Mr. and Mrs. John Smith.

Dos parejitas en otro party: Carmela Díaz Pardo y José Manuel Domínguez y Adrianita Otermín y José Manuel Cruz.

El señor Carlos Gárate Brú, Presidente del Rotary Club, con Rafael Valiente y Conrado W. Massaguer, Mr. y Mrs. Louis R. Sweet y Miss Howe R. Hue.

Hoy volverá a estar muy animado el «Sevilla», en donde el pintor Tarazona, expone una colección de sus obras.

EN EL JOCKEY CLUB.— Preciosa se veía ayer la hermosa terraza del aristocrático Jockey Club, durante las carreras de la tarde.

El programa, que constaba de siete magníficos eventos, mantuvo el interés y la atención de los numerosos amantes del deporte hípico, el sport de los reyes.

Hoy se verá de nuevo muy concurrida.

Y darán comienzo a las dos y cuarenta minutos de la tarde.

Entre las señoras reunidas ayer, anotamos las siguientes:

Mariana de la Torre viuda de Mendoza, Panchita Peñalver viuda de Cárdenas, María Gutiérrez de Rodríguez, Caridad Herrera de Gonjález Portuondo, Elena Bravo viuda de Fernández, Lita Salmoraghi de Pennino.

Manana Adan de Cadenas.

María Barrié de Skarbrevick, Angélica Barrié de Karman y Conchita Barrié de Mencío, tres gentiles señoras.

María Amalia Rodríguez de del Pico, Melba Rosell de la Torre, Chalia Cadenas de Djermanovith, Cucuca Llansó de Carreño, Mercedes Valdés Chacón de Calvo, Mary Gutiérrez de Roberts, Wicha Valdés Chacón de Kindelán.

Elizarda Sampedro de Gómez Mena.

Digna Armengol de García, Zoraida Díaz de Valdés, Betty Paz de Posada, Elena de Cárdenas de Delgado, Silvia Durañona de Morales, Marta Sánchez Barraqué de Vieites, Conchita Montoto de Cerra, Carmita Montoto de Sampedro

Graciella Abril.

Amparo Polo viuda de Jorrín, Adriana Chaumont de Otermín, Leonila Fina de Fernández Mederos, Cira P. de Jorrín, Armanda Fernández de López Gobel, Ruth Giró de Cos, Rocario L. de González, Raquel Martínez de Perdomo.

Juanita U. viuda de Arregui, Sara Booth de Scneer, Waldina Escobar de Crespo, Agueda Pérez de Nodarse y Zoraida Mestre de Fonseca.

Señoritas:

Luisa Rodríguez López, Mercedes Madrazo, Lolo Vinent, Rosario de Blanck, Alicia Rodríguez Alvarez, Adrianita Otermín.

Muñeca Milián.

Regina, Cuca, Hilda y Cecilia Martínez, Amadita y Elaisa Rodríguez Gutiérrez, Marta San Pedro, María Cordero, Mary Fonseca, Marta e Hilda Franchi Alfaro, Esther Rangel, Elsa Aguilera Rosa Amelia Rodríguez Caceres.

Y Mercedes, Arrinda.

EN LOS QUINCE

Llegan con la fecha de hoy los suspirados quince años para la graciosa y gentil señorita Dorita Portuondo, hija del ingeniero Antonio Portuondo, Director de la Estación Experimental de Santiago de las Vegas, y de su esposa, Rebeca Espinosa.

La señorita Portuondo se encuentra en los Estados Unidos, donde termina su educación en el gran plantel de las Dominicas Americanas.

FIESTA SUSPENDIDA.—La fiesta que debían ofrecer el próximo día veinticinco en el Vedado Tennis Club, las encantadoras señoritas Nena Cosculluela Iduate, que cumplió recientemente los quince años, y Martha y Emilia Goicoechea y Cosculluela, ha sido suspendida.

Motivó dicho acuerdo de las anfitriones, el hallarse la señorita Cosculluela Iduate con una luxación en un pie.

(Continúa en la página ONCE)

Novedades
PARA ENTRETIEMPO

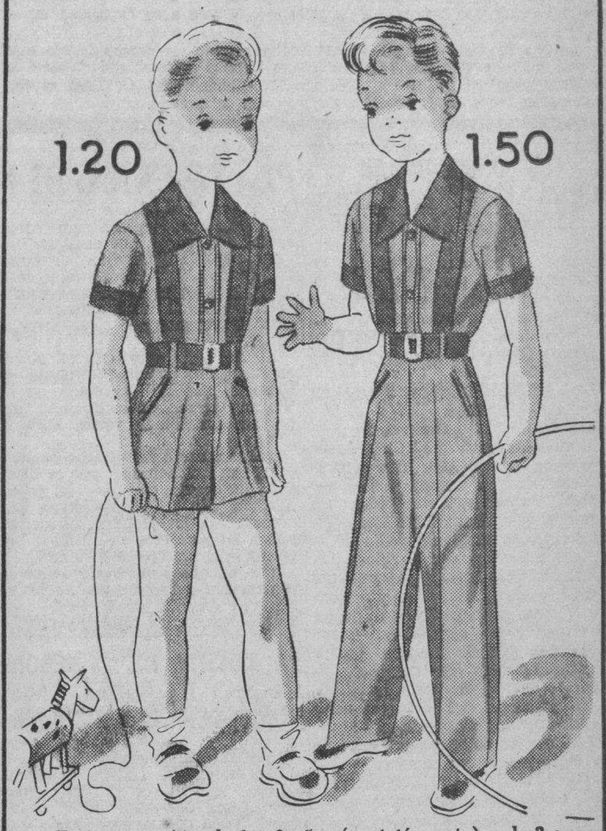

Trajes para niños de 1 a 8 años (pantalón corto) y de 2 a 9 años (pantalón largo) en color beige con adornos carmelita: Tela de garantía y muy propios para entretiempo.

Jacket y pantalón para niños de 6 a 14 años (pantalón bombacho) y de 6 a 16 años (pantalón largo) en beige y gris claro. Tela de excelente calidad y con garantía de que ni encoge ni destiñe.

"la época"
NEPTUNO Y SAN NICOLAS
Servimos pedidos al interior acompañando al giro el importe del franqueo.
Alonso García y Cía.

SUSCRIBASE Y ANUNCIESE EN EL «DIARIO DE LA MARINA»

RIASE DE SUS PROBLEMAS

De sus preocupaciones...
Oiga todas las noches a las ocho y media la actualidad comentada por un bloque mayoritario integrado por el Gallego Beceiro, el negrito Grafito, el chino Antonino y el Bobo Vitico.
Dirigido por Carlos Robreño.
CMCF — COCH
810 Kc. 9437 Kc.

PINAREÑAS

Entre nosotros

Después de una prolongada ausencia por el interior de la República, hemos tenido la satisfacción de saludar en esta capital al joven y distinguido ex-Presidente de la Junta de Educación señor Jorge Lóper de Briñas.

A los numerosos amigos de tan distinguido caballero, podemos anunciarles que éste volverá a establecer su residencia en seno de la sociedad pinareña, donde tanto se le estima y aprecia.

Reciba mi saludo.

Un pésame sentido

En su residencia de Vivero en Gaspar, acaba de fallecer la anciana madre de nuestro buen amigo y alto comerciante de esta plaza señor Manuel Abadín.

Con tal motivo, el valioso Presidente de la Sección de Instrucción y Recreo de la Colonia Española viene visitando por sus múltiples amistades de esta sociedad, para hacerle presente su pena por pérdida tan irreparable como la que él lamenta.

Distinguido enfermo

En el Sanatorio de la Colonia Española viene guardando cama atacado de delicada dolencia, el antiguo comerciante de este término señor Antonio Almirall, tronco de una estimada familia pinareña.

El querido enfermo está siendo cuidadosamente atendido por el cuerpo facultativo de dicho centro benéfico y allí recibe cálidas demostraciones por parte de sus muchas amistades.

Por su pronto restablecimiento formamos votos.

El Senador Ferro

Desde hace algunos días se encuentra en tierras del legendario Guamá el joven y popular Senador de la República por esta provincia Sr. Simeón Ferro Martínez, quien además de político valioso y destacado es un industrial poderoso de Guanajay.

Asuntos de negocios motivan este viaje del legislador pinareño por tierras de Santiago de Cuba.

Hasta él hacemos llegar nuestro cordial saludo.

Los Caballeros Católicos

Para el próximo día 24 de febrero está anunciada la toma de posesión de la nueva directiva de esta prestigiosa institución que acaba de ser elegida en Junta General.

Dicha directiva ha quedado integrada de la siguiente manera:

Presidente, Bernardo Ortiz San Miguel; Vice presidente, Francisco Ortiz Simón; Secretario, Crescencio Pereda; Vice secretario, Francisco Díaz; tesorero, Angel Alvarez Gómez; Vice tesorero, Pedro García Valdés; Abanderado, Pompillo Díaz; Vice Abanderado, José Montes Junco; Consejales, José Rubiera, José Santamarina, Domingo Zamora, Pablo A. Pérez, Diego García Arrastía.

Los nuevos gobernantes de la Asociación de Caballeros Católicos son todos elementos distinguidos de la sociedad pinareña.

Por ello los felicita el DIARIO.

Noticias de la Colonia Española

La Sección de Intereses Generales ha quedado constituída en la forma siguiente:

Presidente, Juan Peña Seguí; vocales, Isidro Pruneda, Carlos F. Mendoza, Manuel Orol, Fortunato Ferro y Aurelio Márquez.

Adjuntos: José Rodríguez, doctor Andrés A. Labiada, Francisco Fernández, Severino Jacinto y Jacobo S. Villalba.

La Sección de Beneficencia también ha quedado constituída del modo siguiente:

Presidente, Bernardo Ortiz; vocales, Antonio Monteserín, Higinio Rabanal, Francisco Pereira, Juan Montes y José Santamarina.

Adjuntos: Antonio Legorburo, Hilario Pérez Presmanes, Armando Aguilar, Rafael de la Uz y Diego García Arrastía.

Habiéndose concedido dos meses de licencia al Presidente de la Sección de Instrucción y Recreo señor Manuel Abadía, por reciente luto, se ha hecho cargo de la presidencia el primer vocal, señor Orestes García.

Milanés

En todos los turnos elegantes del próximo domingo, la empresa de este magnífico coliseo nos anuncia el estreno de la interesante obra de innegable valor artístico que lleva por título: «La Escuadrilla de la Aurora», un verdadero episodio de la Guerra Europea que causará sensación general.

Auguramos el éxito más rotundo de esta gran película.

Guillermo RODRIGUEZ

¡ESTA NOCHE!
DE 9-10 P.M.
RADIO-CONCIERTO FLEISCHMANN
¡Para los amantes de la buena música!
ISABELITA ELIAS
MAESTRO SANJUAN
OSCAR LOMBARDO
ORQUESTA FLEISCHMANN
CMCY 590 kc. CMK 720 kc. CMCK 970 kc. CMBF 1560 kc. COCO 6010 kc.
AYUDE A SU MEDICO A MANTENER SU SALUD
TOMANDO
TABLETAS VITAMINICAS FLEISCHMANN
DE VENTA EN TODAS LAS BOTICAS

NUEVO SUPERINTENDENTE DE ESCUELAS PARA ORIENTE

Ha sido designado, por decreto presidencial, Superintendente de Escuelas de Oriente el señor Enrique Miyares, profesor supernumerario en la citada provincia, que continuará atendiendo también a su cátedra.

Al señor Fernando Ibarra, que venía desempeñando dicho cargo, se le aceptó la renuncia que hubo de presentar.

También se ha nombrado al señor Humberto Arnaes, Director del Instituto de Segunda Enseñanza de Remedios.

COPIAS FOTOSTATICAS
EN UNA HORA 50 CENTAVOS
A-6606 AGUIAR # 407

Con una cajita de verdaderas PASTILLAS VALDA lleva Vd consigo una selva de pinos y de eucaliptos en su bolsillo

DE SAN MIGUEL DE LOS BAÑOS

Sigue desenvolviéndose la temporada invernal en este Balneario bajo los auspicios de los muchos fervorosos de las virtudes de estas aguas a las que prefieren asociar los auxilios tonificantes del clima frío y seco de estas montañas en las que puede suplirse con ventaja el beneficio que se obtiene en los viajes al extranjero.

Una importante noticia, que se conecta con los numerosos e inexplotados elementos de riqueza con que cuenta nuestro territorio, tenemos que dar a los lectores del DIARIO, haciéndoles saber que en un pozo que se abre en el jardín del señor Santiago Milián, tan querido en este pueblo, han aparecido filtraciones de un petróleo riquísimo en materias carburantes denunciando esa perforación casi superficial la obligada existencia de grandes depósitos en las capas más profundas. Al hierro y al cromo que como minerales visibles aparecen por los terrenos de esta jurisdicción habrá que añadir el petróleo que en todas partes se busca con tanta ansiedad y que para Cuba constituiría el complemento que le falta para la intensificación de sus industrias y para aumentar sus elementos de exportación.

La devoción de San José iniciada en este pueblo por la señora viuda de Almagro y calorizada con el entusiasmo que pone en todas sus empresas el Padre Baltasar sigue haciendo progresos tan nobles que además de los Siete Domingos que se vienen efectuando la hermosa Iglesia de este pueblo contará en breve con un bello altar en la nave lateral izquierda del templo en el que figurarán la preciosa Imagen de San José donada por los herederos del doctor Domingo Méndez Capote al centro y las de María Auxiliadora y San Juan Bosco donadas por la señora Elena de Arcos de Lebredo.

Para la creación del altar se ha iniciado ya la suscripción entre los fieles y a ella están contribuyendo con el mayor entusiasmo todos los vecinos y temporadistas de este pueblo.

El Gran Hotel del Balneario continúa siendo el nido de gran número de jóvenes parejas que escogen este primoroso y placidísimo valle para sus lunas de miel. En estos días llegaron en viaje de bodas Nina Junco y Angel Antonio Carrión, de cuyo matrimonio en esa capital se ocuparon las crónicas recientemente. También recientemente han desfilado Orlando Fernández y Lidia Ruiz, Mr. y Mrs. Malvern Hill Omohundro, Julio Pertierra y Elena Angulo, Mr. y Mrs. Enrly, Orlando García y Esther Marsan, Mr. y Mrs. Krujer y otras muchas felices parejas que encuentran aquí el escenario más propicio para que el amor victorioso se manifieste en sus cantos más inefables.

El Corresponsal.

PODRAN INSCRIBIRSE LOS CONSERVATORIOS HASTA EL DIA 16 DE ABRIL

Hasta el día 16 de Abril del presente año ha prorrogado la Secretaría de Educación el plazo para admitir solicitudes de renovación o inscripción de conservatorios o escuelas de música, cuyos títulos hayan de tener validez académica.

El Secretario de Educación, doctor Aurelio Fernández Concheso(lo ha dispuesto así.

LA FIEBRE
acabará con Ud. si no empieza a tomar
QUINIUM LABARRAQUE

El más poderoso regenerador, aprobado por la Academia de Medicina de Paris como el más poderoso de los tónicos y el más enérgico de los febrífugos. Preparado con vino añejo de Málaga, se recomienda a los febriles, a los debilitados, a los fatigados, a los convalecientes, a los ancianos, a los niños anemiados.
DE VENTA EN TODAS LAS BUENAS FARMACIAS
Depósito: MAISON FRERE 19 Rue Jacob, Paris (60)

M.E.C.D. 2016

JUVENTUD, divino tesoro...

¿QUE ES LO QUE HACE PERDERTE?

He aquí lo que al respecto contestan sabios alemanes:

Desde que la humanidad existe no se ha dado punto de reposo esforzándose por evitar lo al parecer inevitable: la pérdida del vigor en el hombre.

Las enfermedades, los excesos o los años, al debilitar las glándulas sexuales dan paso a la decrepitud que convierte poco a poco al individuo en un ser físicamente arruinado».

En tal sentido, la ciencia moderna pensó que en las glándulas de animales jóvenes estaba el principio del vigor sexual, y persistiendo en este fundamento dió a la humanidad necesitada el preparado Virilvitam.

Las tabletas Virilvitam son, pues, el resultado de una investigación noble, científica y tenaz por la que se devuelve al individuo prematuramente agotado las hormonas necesarias, volviéndole a su capacidad mental y sexual.

Acerca de tema tan interesante se ha editado un ameno folleto que se suministra absolutamente GRATIS bajo sobre cerrado, solicitándolo a Representante del Dr. Weiss, Apartado 117, Habana. VIRILVITAM se encuentra en todas las Droguerías y Farmacias del mundo.

EL CLUB ACEBO DIRIGE UN LLAMAMIENTO A LOS CHICOS DE LA COMARCA

Inspirados por amplio anhelo de confraternidad regional, los dirigentes de la institución asturiana «Club Acebo Cangas de Narcea», han acordado dirigirse a todos sus conterráneos residentes en este país, en la siguiente forma:

A LOS CANGUESES DE TODA LA ISLA

«Siendo propósito firme de la nueva Junta Directiva del «Club Acebo Cangas de Narcea» unir bajo la bandera de nuestra amada institución a todos absolutamente todos los cangueses que vivimos en esta hospitalaria República, por medio de la presente os hacemos un cariñoso llamamiento, para recordaros que por la módica cuota de cincuenta centavos al mes pueden disfrutar de los momentos más agradables, séase cuando desde el Club Acebo socorre a un compañero en desgracia, o cuando, todos unidos, recordamos las glorias y tradiciones del rinconcito español que nos viera nacer.

«El Club Acebo Cangas de Narcea» está necesitado de vuestro obolo y de su valiosa colaboración personal, para con ambas cosas poder mantener latente nuestro espíritu de caridad y los felices momentos de recordación y afecto que nos proporcionan las Juntas Generales. Los Cangueses de veras, no debemos conformarnos con pagar nuestra cuota social. Queremos vernos todos reunidos, asistiendo a las Juntas, cumpliendo los acuerdos que se tomen y aceptando las comisiones para que hayamos sido designados, en forma que nuestra obra social pueda siempre ser superada. La nueva Junta Directiva aprovecha esta oportunidad para dar a todos por anticipado las más expresivas gracias».

FARMACIA
DROGUERIA
DE
"JOHNSON"
DE TURNO LOS LUNES
Obispo Nº 30 TELEFONO-A-2129.

FARMACIA
DROGUERIA
AQUECHEL
Obispo 27
TELEFONOS
M 7674
7675
DE TURNO
LOS VIERNES

"LA MAYOR"
35 EDIFICIOS
700 EMPLEADOS
SARRA
DROGUERIA
ABIERTA TODOS LOS DIAS
TODA LA NOCHE LOS MARTES
A-8025 A-3444

FARMACIAS DE TURNO HOY VIERNES

DESDE BAHIA A PASEO DE MARTI (PRADO)

Calle y Núm.	Teléfonos
Obispo Nro. 27	M-7674
Habana No. 187 entre Paula y San Isidro	M-4604
Morro No. 50	A-8338
Monte No. 2	M-9400
Lamparilla y Villegas	M-5718
Neptuno y Mza. de Gómez	M-2277
Paula No. 85	M-8715

DE PASEO DE MARTI (PRADO) A P. VARELA (BELASCOAIN)

Galiano No. 9-B	M-1500
Reina No. 2	M-5353
Escobar y Peñalver	M-5450
Animas e Industria	M-4046
Maloja y San Nicolás	M-7712
San Nicolás y Gloria	M-5222
Revillagigedo y Corrales	M-3137
San Rafael y Campanario	M-4588
Lealtad y Animas	M-4480
Belascoaín y Corrales	A-9466
Neptuno No. 145	U-7018
Suárez No. 84	M-4622
Aguila y Colón	M-3336
Belascoaín No. 105	M-9227

DE P. VARELA (BELASCOAIN) A AVE. DE MENOCAL (INFANTA)

Infanta No. 113	U-6779
Infanta 12[illegible]	U-7074
San Lázaro 388	U-3535
Fernandina 77	M-5365
San Miguel y Oquendo	U-6936
Neptuno 230	U-1818
Estévez 115 y Ave. Menocal	M-1501
Bruzón 16	U-6922

VEDADO

Zapata 128	F-6002
17 entre F y G	F-6222
19 entre 14 y 16	F-6211
23 entre J e I	F-6100
K No. 109	F-4404

VIBORA

S. Mariano y Figueroa	I-7334
J. del Monte No. 614	I-7342
Estrada Palma No. 59	I-7591
Pocito y Reyes	X-2351

JESUS DEL MONTE Y SANTOS SUAREZ

Quiroga y Delicias	X-3211
J. del Monte y Rodríguez	I-2247
Pocito 16, Lawton	O-0000
Santos Suárez y Serrano	I-7609

LUYANO

Caserío de Luyanó 48 a.	X-2348
Luyanó 130	X-3068
Reforma y Compromiso	I-3351

CERRO

Falgueras 15	M-3900
Salvador y Bellavista	I-5600
Primelles 12	I-7423
Calzada del Cerro 747	I-3141

Este grupo deberá prestar servicio público todo el día y la noche de los domingos siguientes.

Enero 30 Junio 5 Octubre 9
Marzo 13 Julio 17 Noviembre 20
Abril 24 Agosto 28

PLATO UNICO EL 19

La poderosa organización Auxilio Social de España, que en Cuba funciona bajo la supervisión de Falange Española Tradicionalista y de las J. O. N. S. organiza para el próximo domingo por la noche un grandioso acto, ya popularizado como del Plato Unico.

El Representante Oficial de esa organización, camarada Manuel Gil Remírez, nos ha expresado su optimismo acerca de dicho acto, pues se han distribuído varios miles de tickets.

Extraordinario entusiasmo habrá en esa fiesta del domingo por la noche, a la que servirá de marco el Campo Armada, sito en el Lucero. La Ruta número 7 de los Omnibus Aliados dejará a los pasajeros en un lugar muy próximo al Campo mencionado.

Este banquete del Plato Unico superará, con toda seguridad, a los celebrados hace algunos meses en el Casino Nacional y otros lugares.

LA MUERTE DE LA SEÑORA IGLESIAS DE GOMEZ CAUSO HONDA PENA EN LA COLONIA

Ultimamente falleció en la casa de salud «Hijas de Galicia» la señora Dolores Iglesias de Gomez, esposa amantísima del señor Jesús Gómez López, vocal de «Hijas de Galicia» y madre de los señores Teresa, Sara, Nieves, Ricardo y Jesús Gómez Iglesias, todos asociados muy entusiastas de «Naturales de Orugueira».

A su sepelio concurrieron más de quinientas personas de todas las clases sociales, demostrativo esto de la gran simpatía con que cuenta en la colonia la familia Gomez-Iglesias Rego.

En representación de la sociedad «Hijas de Galicia», asistió la junta Directiva en pleno, presidida por su Presidente señor José Castro Molina; los empleados de la oficina, al frente de los cuales estaba el competente jefe de las mismas señor Juan B. Rodríguez; todos los empleados del sanatorio francos de servicio, con el señor Denio Barral, sub-administrador; el cuerpo médico, presidido por el doctor Antonio F. Barreras; el cuerpo de enfermeras, al frente de ellas estaba la señorita Antonia Rodríguez Fernández; la Junta Directiva en pleno de la sociedad de beneficencia «Naturales de Orugueira», presidida por el señor David Prieto Barreiro, y más de cien asociados; la Junta Directiva de la sociedad «Hijos de San Julián de Lalín»; una representación de la sociedad «Hijos del Partido Judicial de Lalín»; la Junta Directiva del partido «Defensa Social de la Mujer y el Niño», presidido por el señor Clemente Vazquez.

Al llegar al cementerio, se le cantó un responso en la capilla central.

Más de un centenar de coronas fueron depositadas en su tumba, y el doctor Antonio F. Barreras, Director del sanatorio «Concepción Arenal», con frases emocionadas, glosó las virtudes de la desaparecida, dando las gracias a los asistentes en nombre de la familia Gómez, en el de la sociedad «Hijas de Galicia» y en nombre de la beneficencia «Naturales de Orugueira», a cuyas instituciones está ligada tan íntimamente la familia Gómez-Iglesias y Rego.

Descanse en paz la buena señora Dolores Iglesias, y reciban sus familiares en general nuestro pésame más sentido.

EXPRESION DE GRATITUD

El conocido comerciante Andrés García —que últimamente perdió su establecimiento de Infanta 562 a consecuencia de un siniestro— nos escribe rogándonos hagamos constar su agradecimiento más profundo hacia los numerosos colegas y amigos que tanto se interesaron por él en todos los momentos, así como hacia las conocidas autoridades coronel Lozano, jefe de bomberos; segundo jefe señor Terán; comandante Tandrón, comandante Lombana, capitán Mudarra y teniente Fernández.

Dicho señor no olvidará —son sus palabras— la cooperación recibida.

DE LA COLONIA PALENTINA

Ultimamente tomó posesión la nueva Junta Directiva de la Colonia Palentina de Cuba.

La Mesa ha quedado integrada por el señor Venancio Merino Martín, como Presidente (conocido industrial y que ese mismo día tomó posesión de la presidencia de la Sección de Propaganda del Centro Castellano); el señor Agustín Martínez de la Puente, como Tesorero (también Tesorero del Centro de Detallistas, y que ese mismo día tomó posesión de la Presidencia de Recreo y Adorno del Centro Castellano) y el señor Ramón Cossío para Secretario (figura prestigiosa del Centro de Cafés de la Habana).

Muchos éxitos deseamos a los mencionados caballeros.

BAILE PARA SOCIOS EN EL CENTRO ASTUR, EL 18

El Centro Asturiano anuncia para el sábado un baile dedicado a los socios y familiares de los mismos, ya que todos los años en la temporada de Carnaval se les brinda una fiesta gratuita; esta del sábado ha de resultar interesante, pues la amenizarán los famosos conjuntos Hermanos Le Batard, Cheo Belén Puig, la Sonora Matancera y el Quinteto Hispano-Cubano.

El baile este, como los otros, será de disfraz para las personas que deseen concurrir en tal forma, y sin duda será una manifestación de confraternidad social.

SOCIEDADES ESPAÑOLAS

RINDIERON HERMOSO HOMENAJE LOS REPRESENTANTES DEL COMERCIO AL PRESTIGIOSO INDUSTRIAL DON JULIO

Los valiosos elementos que laboran en el comercio mayorista demostraron, una vez más, que profesan hondo cariño a Blanco Herrera. El Dr. Mario Fuentes pronunció brillante discurso

Una de las más destacadas figuras de la industria nacional, don Julio Blanco Herrera, conocidísimo en Cuba y en el extranjero, fué objeto anoche de brillante homenaje por parte de la «Asociación de Representantes del Comercio», cuyo edificio social radica en Reina número 7, altos.

Se trataba de develar un retrato de don Julio, como expresiva demostración de que los citados elementos saben agradecer las repetidas atenciones que para los mismos ha tenido este caballero a través de veinte largos años que lleva de constituída la sociedad.

Ocuparon la presidencia del acto —que se vió concurridísimo— el presidente general, don Manuel A. del Toro; don Julio; su hijo Julito y su hermano don Cosme Blanco Herrera; el comandante Marchena, Lucio Fuentes Corripio, don José Aixalá, vice presidente de la Cervecería Tropical; Vicente Novo, presidente de la Asociación de Viajantes; Juan Manuel Ruiz, secretario de dicha institución; Carmelo Ferrer, don Manuel Giménez Lanier, secretario de La Tropical; Jesús Carballeira Portela, presidente de la Asociación de Detallista; Rafael Baguer, Octavio Portas, Rogelio Caramés, Manuel Pérez Trano, Manuel García Fernández, Antonio Portas, Luis Angulo, Ismael Nápoles, Francisco Fránquiz, Luis G. Moré, Emilio Echave, Manuel Lozano y Salvador de la Cueva, secretario general de los representantes del Comercio.

Abierto el acto, el presidente concede la palabra al señor Manuel Lozano ex titular de la Asociación, quien se refiere a los méritos extraordinarios que concurren en la personalidad de don Julio Blanco Herrera; que éste ha estado a través de cuatro largos lustros al lado de la colectividad, por cuyo motivo ésta no pudo olvidarlo, y por ello hace una excepción procediendo al develamiento de un retrato suyo, el que ocupará en todos los instantes el lugar de honor.

Inmediatamente el doctor José Martínez Reyes, secretario de la Gran Logia de la Isla de Cuba procede al develamiento del retrato de don Julio, mientras la concurrencia ovacionaba al hombre que es orgullo de la industria nacional.

Luego el doctor Mario Fuentes y Aguilera pronuncia un bellísimo discurso; un canto al trabajo, «que enaltece al hombre si reúne las condiciones requeridas y lo reduce a la esclavitud más deshonrosa si no está rodeado de la necesaria comprensión» A la vez glosa la ejecutoria magnífica de don Julio, gran trabajador a través de varias decadas.

Finalmente habla don Julio, para agradecer de todo corazón el homenaje que le dedican los simpáticos Representantes del Comercio. Hace constar su devoción a los señores Lozano y Fuentes Aguilera, enorgulleciéndose de haber pertenecido al sector a que pertenecen quienes lo colman de atenciones. Y termina dirigiéndose a su hijo Julito, para que éste no olvide el lema de aquella Asociación: «Unión, Trabajo y Cultura». Agregando don Julio que también debia tener presente esto :«Democracia», para que se realice la liberación equitativa del hombre.

De más está decir que don Julio fué objeto de aplausos vehementes y prolongados.

Después la concurrencia saboreó rico ponche y finas pastas.

LA SECCION GALAICA DE ORDEN CONFRATERNIZARA EN FECHA MUY PROXIMA

Para el domingo 26 de febrero, tienen anunciado un banquete de confraternidad los chicos de la Seccion de Orden de la máxima entidad galaica.

Este tendrá efecto en los jardines de la cervecería La Polar a las 12 m. No tendrá otro fin que el de reunir en franca camaradería a los componentes de dicho organismo, para cerrar con broche de oro su periodo reglamentario, que expiró el pasado día 12, y para celebrar asimismo el éxito alcanzado en los últimos bailes celebrados, que arrojan un superavit excelente, ingresado en la caja social.

La comisión organizadora nombrada al efecto, trabaja activamente, para que dentro de lo sencillo del mismo resulte un verdadero acontecimiento.

MATINEE DE DISFRAZ EN EL CLUB HISPANO

Fiestas y más fiestas celebra el Club Hispano Habanero en sus hermosos salones de San Lázaro y Blanco.

El domingo, de dos a siete y media de la noche, habrá matinée bailable de disfraz, y debutará en ella la orquesta del profesor Corman, alternando con la orquesta Casino de la Playa y la Sonora Matancera.

La Junta Directiva, a propuesta de la Sección de Fiestas, acordó que a partir del próximo domingo, día 19, se cobre solamente veinte centavos a los caballeros, por el servicio de guardarropía. Nuevas comparsas se vienen organizando para sistir con las que concurrieron el pasado domingo, dirigidas por Riera.

TIENEN LOS EMPLEADOS DE LA CERVECERIA TROPICAL UN BAILE EN PERSPECTIVA

Gran entusiasmo se observa entre la fiesta bailable que celebrará en sus magníficos salones de Palatino No. 35 la «Sociedad de Empleados de la Cervecería «La Tropical» el próximo martes 21 del actual, amenizado por la afamada orquesta de los Hermanos Martínez y el septeto Casino, desde las 9 de la noche hasta las dos de la mañana.

Los chicos de la Sección de Recreo y Sport dando una vez más, prueba de su entusiasmo, premiarán a todas las comparsas que concurran a la fiesta.

Igualmente ha creado tres grandes premios especiales para las mejores comparsas que durante la temporada carnavalesca concurran a sus salones. Los caballeros abonarán la módica cuota de 40 centavos la entrada, y las damas por invitación, que se servirán solicitar en la Secretaría a todas horas.

Esta es la manera verdaderamente íntima de disfrutar de su viaje a New York. Seis magníficos turboeléctricos encabezan ahora la Gran Flota Blanca. Con piscinas de natación al aire libre, orquestas, películas sonoras y superior cocina, estos son los buques preferidos por los buenos "connaisseurs". Solamente hay una clase abordo de la Gran Flota Blanca - primera clase.

Servicio Semanal de Pasaje y Carga de la Habana a New York.

También semanal a New Orleans quincenal de Boston a la Habana. Conexiones en la Habana para puertos de Centro y Sur América.

UNITED FRUIT COMPANY
Departamento de Pasajes: Prado 262, Tel. M-7238, M-9529
Oficinas Generales: Muelle de Sta. Clara, Tel. M-6976

La Gran Flota Blanca

ACTOS PARA HOY

CENTRO GALLEGO DE LA HABANA: Toma de posesión del nuevo gobierno a las nueve de la noche en el palacio social.

HIJOS DEL PARTIDO JUDICIAL DE LLANES: Junta de la Directiva a las ocho y media de la noche en el Centro Asturiano.. Cita el secretario señor José Herrero Bulnes.

CONCEJO DE CUDILLERO: Junta de la Directiva por la noche en el Centro Asturiano.

CENTRO DE VENDEDORES COMERCIALES: Junta de Propaganda por la noche en su edificio social. Cita el señor Ramón Toledo.

UNION DE BALEIRA: Junta ordinaria de la Directiva a las ocho y media de la noche en el Centro Gallego. Cita el secretario señor Emilio Parada.

HIJOS DEL AYUNTAMIENTO DE LA ESTRADA: Junta de la directiva por la noche en el Centro Gallego. Cita el señor José Loureiro.

FIESTAS PROXIMAS

ASOCIACION CANARIA: Matinée bailable, de disfraz el domingo, amenizada por la orquesta Mojica, el septeto Nacional de Piñeiro y Quinteto Tomé.

SALONES DEL CENTRO CASTELLANO: Matinée de Carnaval el domingo desde las 2 p. m., amenizada por Belisario López, «Gloria Matancera» y «Típico Habana».

LICEO DE MEDINA: Magnífico baile el domingo por la noche en sus salones de 23 y D, Vedado, amenizado por la orquesta de Nene González y el Quinteto Silva. Los caballeros abonarán 20 centavos.

CLUB DEPORTIVO CARMELO: Gran baile el domingo por la noche en su espléndida terraza de Línea y 18, Vedado, amenizado por la orquesta Mojica y el Quinteto Barcalés. Los caballeros abonarán 20 centavos.

HIJOS DEL DISTRITO DE SARRIA: Banquete de confraternidad social el domingo a la 1 p. m., en los jardines de la Cervecería La Polar.

CENTRO DE DEPENDIENTES: Formidable baile de carnaval el domingo por la noche, en su palacio de Paseo de Martí y Trocadero.

CENTRO ASTURIANO DE LA HABANA: Baile en honor de sus asociados el sábado por la noche, en su propio edificio social.

CLUB ESPAÑOL DE ALMENDARES: Gran baile de Carnaval el domingo por la noche, en sus amplios salones de 17 esquina a 6, amenizado por Romeu, Raúl Valdespi y «Lira Matancera». Los caballeros pagarán 20 centavos.

CLUB HISPANO HABANERO: Regia matinée el domingo en sus propios salones de San Lázaro y Blanco, amenizada por Corman, Casino de la Playa y Sonora Matancera.

EN LA NOCHE DEL SABADO INMEDIATO, FINGIRA LA CASA DE GALICIA UNA COLMENA HUMANA. OCHO ORQUESTAS

Inusitado entusiasmo ha despertado entre los devotos de Terpsícore el típico baile de «La Vieja», que la Sección de Orden del Centro Gallego celebrará mañana, sábado, en combinación con el gran Teatro Nacional, que se comunicará interiormente con la parte del majestuoso palacio destinada a la Sociedad.

Este es el tercer baile de la temporada carnavalesca y el más clásico de todos, pues mantiene una tradición que se pierde en el tiempo. Por eso este baile ha marcado siempre normas de brillantez y buen gusto para los que hayan de celebrarse en el decurso del año en el palacio de Galicia.

Luz, policromía, notas rítmicas, risas argentinas de lindas féminas, galantemente obsequiadas con delicados artículos de perfumería, son las facetas del deslumbrante cuadro que ha de ofrecer mañana el grandioso baile de «La Vieja».

Las aplaudidas orquestas de Antonio María Romeu, Belisario López, Raúl Valdespi, Hermanos Martínez, Gloria Matancera, Nacional de Piñeiro, Cubano 1927 y el tan celebrado Quinteto Tomé, serán a manera de marco adecuado para tal cuadro, amén de los nuevos atractivos que harán las delicias de los bailadores. Por todos estos motivos, le auguramos a la Sección de Orden un éxito más clamoroso, si cabe, que en los años anteriores.

Las personas que deseen contemplar desde los palcos la magnífica perspectiva que presenta el teatro en una noche de baile de máscaras, pueden pedirlos en la contaduría del mismo, al precio de $3.00, sin entradas.

EL SENTIDO PATRIOTICO Y DE LA GENEROSIDAD SE VEN ESTIMULADOS EN LA SOCIEDAD CATALANA DE BENEFICENCIA

Noventa y nueve años de existencia para una colectividad, constituyen, de por sí, un galardón inapreciable. Este es el caso de la «Sociedad de Beneficencia de Naturales de Cataluña», cuya última memoria trae los siguientes bellos conceptos de la Directiva:

ESTIMADOS HERMANOS

El próximo año 1940, la Sociedad de Beneficencia de Naturales de Cataluña cumplirá 100 años de existencia. Esto que no tendría mayor importancia si la sociedad radicara en nuestra Patria, donde puede hacerla permanente la facilidad de renovar sus elementos constitutivos, cuya labor puede fundirse con las modalidades ciudadanas tanto en la íntima satisfacción de un deber como en la influencia y prestigio que de ello se deriva, toma en el extranjero el relieve de una mística y un sacrificio en el que no se conquista fama, ni influencia ni lucro personal. A esta sociedad se viene a ofrecer generosamente todo cuanto puede ser dedicado a los desafortunados; se organizan los recursos y se distribuyen en forma que siempre lleguen oportunamente a salvar la emergencia de una necesidad descubierta.

«Se ha dicho que el hombre se inclina al positivismo a medida que ve reducir su existencia, cuando, perdida la fe se acoge al recurso egoísta de atesorar contra los peligros del porvenir incierto.

Cataluña ha probado con sus gestas históricas que tiene un sentido nacional característico en la generosidad de sus hijos, que donde quiera que se hallen saben mantener, con su amor al prójimo, respecto a la verdad y valor para defenderla.

«Esas cualidades hicieron que la Beneficencia surgiese prepotente y que al través de un siglo constituyeren una moral en nuestra sociedad para que en el mañana próximo puedan ser llamas luminosas al reconocimiento de una raza indómita.

«La Beneficencia Catalana educa el sentido de la generosidad, estimula el sentido patriótico y afirma el cultivo de la bondad.

«Todo ello explica que cuando más se conoce la institución más preocupa su progreso, y resulta un hecho normal dentro de su más grande trascendencia el que nuestros beneficiados hayan podido con emoción recibir este año el donativo de la señora Julia Fournier Viuda de Balcells al interpretar los deseos de su difunto esposo, que un colapso lo privara de expresar su última voluntad, otorgando el importante donativo como gesto peculiar de aquella preciosa vida que ha formado parte de una constelación humana esplendente que con respeto y admiración los catalanes la conocemos con el nombre de la familia Balcells.

«Si el alma de la sociedad va tan aparejada a nuestra alma, bien puede esperse de cada uno de sus componentes similares manifestaciones en honor a la Caridad y a Cataluña».

CHANTADA Y CARBALLEDO VA A DAR POSESION A SU NUEVA JUNTA DIRECTIVA

El próximo domingo, a las 2 de la tarde, y en el palacio del Centro Gallego» tomará posesión la Directiva de «Chantada, Carballedo y sus Comarcas»; Directiva que integran los siguientes caballeros.

Presidente, Modesto López Ledo; Vice-Presidente: José González Domínguez; Secretario de Actas, Arturo González Mazaira; Vice-Secretario, Francisco González; Tesorero, Urbano Varela Cela; Vice-Tesorero, Benigno Paz Area; Secretario-Contador, José Antonio Fraga; Vice-Secretario Contador: Manuel Crespo Millor.

Vocales que continúan por un año: José González Gómez, Antonio M. Figueroa, José González Mazaira, Antonio García Regal, José Eiriz, Ramón Baltar, Alvino Alvarez y Victoriano Fernández.

Vocales por dos años: Antonio López Ledo, Manuel Fernández, Antonio González, Evaristo Argiz Otero, Antonio García Otero, Mario Rodríguez, Jesús López y Pegerto González.

ANIMADO BAILE HOY

Bajo el pintoresco título de «El Mamarracho Estudiantil», celebrará gran fiesta bailable hoy viernes, por la noche el «Instituto del Vedado», cuyo domicilio social radica en la calle B, entre 27 y 29.

Los más afamados conjuntos de la capital amenizarán dicho acto, al que han prometido asistir centenares de parejitas disfrazadas. La concurrencia femenina —y hasta los elementos del sexo feo— recibirán valiosos obsequios.

EL CLUB GALBAN LOBO TIENE EN CARTERA DOS ACTOS MUY SUGESTIVOS

Inusitado entusiasmo reina entre los asociados y simpatizadores del club «Galbán Lobo», con motivo de la grandiosa verbena «Jubileo de diamante», que viene organizando dicha colectividad para el sábado de Gloria, 8 de abril y la que se llevará a efecto en floor de Basket Ball O-Reilly y Mercaderes y Casa Social, O-Reilly número 166.

Para esta fiesta han sido contratados tres de los más reputados conjuntos musicales: el jazz band Hermanos Le Batard, la orquesta de Antonio M. Romeu y el septeto Casino.

Próximamente será constituída la Sección Femenina, que integrarán bellas y distinguidas damitas, las que cooperarán con la comisión organizadora al mayor esplendor de este acto bailable.

Otro acto anuncia el Club «Galbán Lobo»: la presentación del Campeón de Cuba en ajedrez, señor Francisco Planas, quien el domingo próximo, día 19 a las 2 de la tarde, efectuará unas simultáneas contra 40 jugadores en la Casa Social.

Llegue seguro. Viaje en
TRANVIA y TRAN-BUS
Comodidad, rapidez y economía
TRANSFERENCIA DE UNO A OTRO VEHICULO

TEATRO PRINCIPAL DE LA COMEDIA

HOY VIERNES HOY

Grandioso acontecimiento artístico. Exito de los ases de la risa: GARRIDO-PIÑERO
A LAS NUEVE DE LA NOCHE
La monumental Revista de palpitante actualidad

LA REVALORIZACION

Algo nuevo y original. Hora y media de continua risa
Y
Grandioso estreno de la graciosa obra de palpitante actualidad:

¡AY... QUE COSA!

Exito asegurado de risa

Programa patrocinado por la Gran Cervecería «LA TROPICAL» (con todos y para todos).

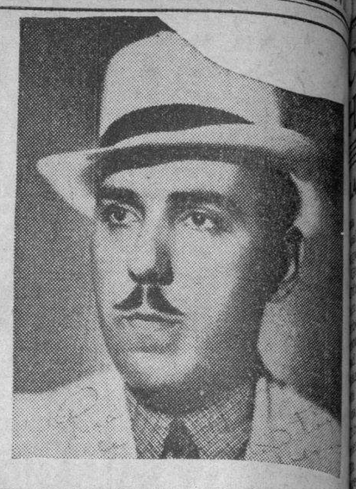

PRECIOS PARA ESTA FUNCION:

Palcos con 6 sillas	$3.00
Luneta	0.50
Butaca numerada	0.40
Butaca sin numerar	0.30

Separe con tiempo su localidad llamando al Tel. A-6701.
EL DOMINGO A LAS 10 DE LA MAÑANA.

Reposición escénica de la lujosa revista:

"LA CENICIENTA"

Por la Compañía Infantil que dirige Roberto Rodríguez. En la pantalla: Cartones en colores y películas cómicas.

Función patrocinada por la gaseosa «LA PAZ» (la del envase inconfundible); el Chocolate «LA AMBROSIA», (el desayuno del día); los zapatos «PIVE» (El calzado ideal para niños); y los grandes Almacenes «FIN DE SIGLO», con su sección especial para niños.

TRASMISIONES CMCF (810 KILOCICLOS (ON DA LARGA, y COCH (9437 KILS) ONDA CORTA.

MUY LABORIOSA FUE LA ASAMBLEA DE ANOCHE EN EL «C. ASTURIANO»

La junta general administrativa continuó anoce en el Centro Asturiano, dentro de la mayor vehemencia. Los asociados concurren por centenares o miles, sin que les arredre lo prolongado de la reunión.

Presidieron como de costumbre, don Faustino Grana García, Máximino García Alvarez, César Fernández y Miguel Junco Llano, a quienes asesoraba el secretario general, señor Manuel Calvo García.

Las tres largas horas que duró la junta fueron dedicadas al particular 1426 del Informe Cuatrimestral, el que se refiere a los daños ocasionados a la niña María Teresa García, por negligencia—según se dice—del doctor Gerardo Houguet Muñoz y la enfermera Amelia Rivera. Esta «rapacina» estuvo recluida en la quinta Covadonga, donde sufrió determinados perjuicios a causa de abandonos injustificados.

El primero en hablar fué el señor Antonio García, tío de la chiquitina. Hizo inculpaciones cálidas y pidió una sanción fuerte, por ejemplo 60 días de suspensión, de acuerdo con el expediente presentado.

Don Vicente Fernández Riaño es partidario de la separación definitiva de ambos funcionarios. Y hablan también a este respecto José Ramón Alonso San Miguel, Luis Guardado—que provoca un incidente tumultuoso—; y Manuel Alvarez, presidente de los Demócratas, que también provoca incidentes y da motivo a que Grana le suponga en estado anormal e insconciente.

También hablan don Maximino García Alvarez, para defenderse; Avelino Iglesias, Sánchez Boyles, Menéndez Peláez, Fernando Suco Escardón, Francisco Villaverde y Armenio Lavilla. Este último tuvo un rasgo gentil que le enaltece, pues hizo constar con orgullo que estaba presente el veterano cronista de sociedades españolas don Fernando Rivero, para el cual pidió un aplauso, el que le fué dedicado fervorosamente por la junta general en pleno.

A petición de numerosos asociados fué leído el expediente relacionado con el supuesto delito cometido por dicho médico y la mencionada enfermera, y después el señor Grana sometió a votación si se les aplicaba los 60 días de suspensión o se dejaba el expediente en estudio, para traer más amplios datos y proceder en consecuencia.

La última idea triunfó por 30 votos contra 150.

A las doce y media de la noche terminó la junta, para continuarla el jueves próximo.

AL INTERES PERSONAL DE CAYETANO SE REFIERE UN MIEMBRO DEL C. GALLEGO

El asociado del Centro Gallego señor Cipriano Vázquez, socio gerente de la casa «Maxenchs y Vázquez», ha dirigido al Presidente de dicha institución, con motivo del fallecimiento de su hermano Manuel, ocurrido en «La Benéfica», la sentida carta que reproducimos:

«La Habana, 12 de febrero de 1939. Señor Cayetano García Lago. Presidente del Centro Gallego. Ciudad.

«Estimado señor y amigo:

Una desgracia irreparable e inesperada de familia, como lo ha sido el fallecimiento ocurrido el día 10 en nuestra casa de salud «La Benéfica» de mi querido e inolvidable hermano Manuel Vázquez Pereira (q. e. p. d.), me ha colocado en deuda de gratitud con usted, por las muchas atenciones que personalmente ha tenido conmigo y con mis familiares, ya durante la breve enfermedad del extinto, ya durante su tendido en nuestro admirable sanatorio.

«Idénticos sentimientos de gratitud, y por los mismos motivos, guardo para el Administrador de «La Benéfica», señor Avelino González, tan amable y correcto siempre con los enfermos y los familiares de éstos.

«Sírvanle, pues, estas líneas de testimonio y expresión de mi sincero agradecimiento, y usted considéreme siempre como su affmo. amigo y s. s».

DE LA ARTISTICA GALLEGA

El nuevo gobierno de la simpática «Agrupación Artística Galiega» —a la cabeza del cual figura el dinámico señor Manuel Alvarez García— se propone desarrollar un programa sugestivo en el más amplio sentido de la palabra, habiendo acordado celebrar gran baile de Carnaval, para socios, el próximo día 23, en sus propios salones de Zulueta esquina a Gloria.

«Una noche de alegría» se denomina el citado acto, en cuya organización ponen sus mejores empeños el presidente de Orden y Fiestas, señor Jacobo Fernández, y el secretario, señor López.

178 opositores son admitidos en opción a cargos de jueces

Son juzgados de tercera los que se van a cubrir. Pronto los examinará el Tribunal

La Gaceta Oficial insertó en su edición del pasado miércoles la relación de los aspirantes que han sido admitidos a las oposiciones para cubrir plazas de Jueces Municipales de Tercera Clase. Y hoy, cumpliendo nuestro ofrecimiento, damos a conocer la relación completa de los nombres de los opositores, que son ciento setenta y ocho. Hélos aquí:

José María González Acosta; Fernando Auñón y Calvo; Vicente Longino Peralta y Ferrer; Nelson Moreno de Ayala y Pomares; Juan Antonio Grau y del Junco; Roberto T. García y Rivero; Pablo A. Rosado y Rodríguez; Luis M. Ochoa Zaldívar; Fidel González Gómez; Luis Manuel Bodelo Sánchez; Oscar Rodríguez Santos; Ramón Manguart y Martínez; Agustín Pacheco y Pérez; Carlos Aguirre y Torrado; José Manuel Rodríguez y Fernández; Luis Felipe del Moral y Noguera; José T. Cordoví y Carmenates; Marcelo R. Gómez Hernández; Alejandro R. Riveiro Delgado; José P. Rovira Jiménez; Paula Megret; Raúl Luis Daniel Díez-Muro y Barbosa; Ramiro Narciso de la Caridad Fernández Morís y del Valle; Teodoro Antonio Fernández y Pérez de Alejo; Eudaldo Francisco Gallart y Carcassés; José Francisco Suárez-Solar y Lamas; Luis Alfonso Jémot e Izaguirre; José Guillermo Aguilar y Hernández; Francisco Antonio Vallhonrat y Villalonga; Carlos Manuel Jiménez Blanco; Pedro Julián Oliver y Benavides; Pedro Israel Camus y Pérez; Bartolomé Vilches y de la Maza; Roberto Máximo Ravelo y Fiol; Miguel A. Gavilondo y Lerena; Isidoro Prudencio García y Pérez; Francisco José Méndez y Enríquez; Manuel José Iglesias Vasallo; Carlos J. M. Díez-Argüelles y Vega; Eduardo Enrique Zayas-Bazán y Valdés; José L. Coll y Torres; Francisco Fermín Peraza y Sarausa; Evelio Pedro Morales y Castillo; Ramón Mateo Alonso Padrol; Eugenio Leopoldo Valdés y Fernández Calienes; Domingo Martínez Amaro; Ricardo de la Torre y Pérez; Genaro Aportela y Ramírez; Mario Luis Ruiz Herrera; Jorge Lorenzo Justiniano Quintero y Pozo; Carlos Adalberto Ladislao Acosta y Veitia; Oscar Epifanio del Pino Díaz; Mario Alberto Cástulo Pérez de Villa Amil Andreu; Alberto José García Mendoza Sarmiento; César Alonso Castellanos García; Fernando Arsenio Roa y Uriarte; Agustín Elizondo Serize; José Evaristo Rodríguez Delgado; Manuel Francisco de Zayas y Mestre; Enriqueta Quesada y Méndez; Tomás F. Mederos y Lorenzo; Jaime Vila Besteiro; Eulalio Federico Casagrant y Safont; José Raúl Pérez Artze; Vicente Aba Ramos y Julién; José Antonio Florido; José Ramón Prieto y Sánchez; Fabio Santiago Raimundo y Sánchez; Roberto Rodríguez y Llorens; Aparicio Pubchara Yaut; Adalberto Meseses y Pantin; Juan Antonio Ceferino Calvo y González Campillo; Amado Jorge Finalés y Díaz; Graciela Eladia Martín y Enríquez; Rafael V. Grillo y Rodríguez; Edgardo Van Caneghen y García; Mariano Vivanco y Zayas; Héctor Antonio George Cordero; Felipe Santiago Torres y Roche; Severo Enrique Rodríguez y Pérez; Domingo Calixto Socorro y Méndez; Guillermo Freyre Llovet; Pedro Arturo Benito Codina y Goeras; Pedro Ramón Carbó; Francisco Jorge de Piña y Varona; Bernabé Victorino Rodríguez Santos; José Gastón de Caturla y Alvarez; Manuel Desiderio Echavarría Gutiérrez; Rafael Arango y Bustamante; Fernando Antonio Ruperto Suárez y de Ceballos; Francisco de Paula del Pino y Pérez; Oscar A. Beltrán y Calvet; Fernando A. Mata y de C

PETROLERA NACIONAL DE MOTEMBO, S. A.

tiene el gusto de anunciar a sus accionistas que

EL POZO NUMERO UNO

en su mina "WALDO", región de Motembo, que se comenzó a perforar el día 23 de Enero

ACABA DE BROTAR ALREDEDOR DE UN MIL PIES de profundidad con una producción inicial de

1,000 GALONES DE NAFTA DIARIOS

cada tambor de Nafta de 54 galones vale $12.00

Comprobada la productividad del predio naftalífero de Waldo, la Directiva de esta Compañía se siente facultada para estimar que la producción de nafta, por sí sola, ha de asegurar dividendos a sus acciones, independientemente de las utilidades del petróleo y, además, se siente capacitada para hacer resaltar la eficiencia de la dirección técnica que ha localizado con tal precisión el primer pozo y ha obtenido producción en 25 días.

LA PERFORACION DEL POZO NUMERO DOS COMENZARA INMEDIATAMENTE

Doctor ROGELIO DIAZ PARDO, Presidente.
Doctor JOSE MANUEL CUBAS, Primer Vicepresidente.
Señor JUAN B. DIAZ, Segundo Vicepresidente.
Coronel MANUEL DESPAIGNE, Tesorero.
Señor EUGENIO FERNANDEZ, Vicetesorero.
Doctor ANTONIO ARTURO SANCHEZ DE BUSTAMANTE, Secretario.
Doctor LEOPOLDO MARTINEZ AZOY, Vicesecretario.

Oficinas: Royal Bank of Canada 408 - 409- 410, Teléf. A-8853

HABANA, CUBA.

CRONICA HABANERA

LA RECEPCION DE ANOCHE

Brillantísima recepción se llevó a cabo anoche en la bella casa que tiene en el Vedado la Legación de Gran Bretaña.

Presidió por el ministro de la Gran Bretaña en Cuba Excmo. señor Sir Adolphus Grant Watson en unión del comandante y alta oficialidad del crucero de la real marina inglesa «Orion», perteneciente a la Estación del Caribe, surto en aguas de la Habana.

La fiesta revistió el mayor lujo.

Los salones de la Legación, que están realzados con sus mejores galas, congregábase un concurso selecto y distinguido del cuerpo diplomático, así como de nuestro mundo oficial y social que acudió a la amabilísima invitación del fino diplomático inglés.

En el salón principal de la casa se bailó a los acordes de un delicioso conjunto musical dirigido por el profesor Pego.

En el comedor permaneció servido un rico buffet, rociado con champagne, cocktails y toda clase de bebidas.

En el patín de la casa aparecía iluminado con preciosas bombillas de colores.

Se distribuyeron infinidad de cosas para la cena.

El Ministro de la Gran Bretaña, Excmo. señor Grant Watson, amabilísimo y tan caballeroso, hacía honores de la fiesta el capitán Mr. G. Kinahan, comandante del «Orión», alrededor de los cuales había un grupo de la alta oficialidad del buque.

Concurrencia.

Cuerpo Diplomático, citaremos cuerpo distinguido:

Ministro de los Estados Unidos, Excmo. señor Butler J. Wright y Mrs. Wright.

Ministro de Chile, Excmo. señor Emilio Edwards Bello.

Ministro de Italia, Excmo. señor Giovanni Persico.

Ministro de Alemania, Excmo. señor Hans Hermann Voeickers.

Ministro del Perú, Excmo. señor de Osma.

Ministro del Brasil, Excmo. señor Olivio Rangel de Castro y señora Silvia Boutlaux.

Ministro de Panamá, Excmo. señor Ernesto B. Fábrega y señora de Fábrega.

Ministro de Santo Domingo, Excmo. señor Fernando Abel y Hen-

Ministro de la Argentina, Excmo. señor Víctor Lascano y señora.

Ministro de Haití, Excmo. señor Barau y señora de Barau.

Ministro de Colombia, Excmo. señor Eduardo Gutiérrez Lee y señora Carmelina Terry.

Encargado de Negocios de China, señor Tchou Che Tsien.

Encargado de Negocios de Bélgica, señor Paul B. Verstraeten.

Secretario de la Embajada de Estados Unidos, señor Ralph Mi- y señora.

Agregado Comercial de la misma Embajada, señor Albert Nuffer

Agregado Militar, capitán Hen- y señora.

Attaché Comercial de Chile, señor Emilio Ricio y señora Anita

Primer Secretario de la Legación Británica, señor Eric Cunliffe y señora.

Attaché Comercial del Brasil, señor Waldemar Lima Sardanho y su esposa.

Omitimos esta parte de la relación, por Secretario de la Legación Británica, señor Pascual Spinelli y Adriana Spinelli.

Presidente de la República, Carlos Mendieta y señora Ledón de Mendieta, con un traje de encaje azul.

El Presidente de la República, José A. Barnet y su gentilísima esposa Marcela Oleard, habillé

Secretario de Defensa, doctor Ramos.

Presidente del Senado, doctor Verdeja.

Ministro de Cuba en el Japón, señor Gustavo Enrique Mus- y señora Carla Maas.

Un grupo de matrimonios distinguidos que encabezamos con el ex Ministro de Cuba en París, señor Re- y su esposa Hortensia que lucía una bellísima toilette de encaje blanco con fondo de plata.

Doctor Juan A. Lliteras y He- López Muñoz.

Ingeniero Manuel A. Coroalles Morales.

Señor Senior y Elsa Penso, Alfre- y Fabiola de Arriba, Fausto Gordón y Nena Velasco, y Mendoza y Consuelo Lamar, de belleza, esta última.

Sub Secretario del Trabajo, señor Francisco Gómez Marrero y su esposa Mercedes Mora-

Representante a la Cámara, Dr. de Cárdenas y su bella esposa, María Blanco, el doctor Enri- Patterson y Georgina Rivas, Chibás y Conchita Ribás, 1966 Agustín Martínez y Eli- Teniente Juan del Pi- Blanca Tous, Edgar Runken y esposa Cuquita Martínez. Doctor Eugenio Sánchez Agra- y Angelita Horstmann.

Omito la relación de los matrimonios Salvador Castañeda y Nena Piquero, la bellísima dama, que llevaba un vestido elegantísima.

Un grupo, Mr. y Mrs. Mario Mr. y Mrs. W. Alexander, Mr. Anderson, Mr. y Mrs. L. Mr. y Mrs. Blankenship, Mr. Louis Estrada, Mr. y Mrs. Mr. y Mrs. J. D. Cadwell, Mr. y Mrs. H. A. Chisholm, Mr. y Mrs. B. Cox, Mr. y Mrs. F. Davis, Mr. y Mrs. C. Fritzgerald, Mr. y Mrs. E. L. Mac Gough, Mr. y Mrs. Stapleton, Mr. y Mrs. J. R. Stewart, Mr. y Mrs. John A. Thomson.

Entre las señoras, Mina Pérez Chaumont viuda de Walsh, Anita Sánchez Agramonte viuda de Longa, Cuba Alfonso viuda de Lawton, Carmen Sánchez Galarraga, Conchita Plá, Cheita Tagle, Chela Robelín de Morales Broderman y Rosita de la Fuente.

Entre las señoritas se hallaban, Mary Wright, hija del Embajador de los Estados Unidos.

Patricia Mencía, de blanco, muy interesante.

Gladys Hernández, Alicia Ruz, Teresita Rionda, Estrella Mustelier, y Ofelia Menocal.

Margaret y Geraldine Fitz-Gerald.

Por último este grupo de caballeros, el Ministro de Cuba en Londres, señor Willy de Blanck.

El Introductor de Embajadores, comandante Luis Rodolfo Miranda.

Enrique Soler y Baró.

Los Agregados al Protocolo, doctores Eulalio Guerra, Joaquín Gumá y Luis Moas.

El doctor Blanco, el doctor Armando Mencía, John Hernández, el Presidente de la Corporación Nacional del Turismo, doctor Luis Machado.

Nuestros compañeros Mario Castellanos, Eduardo Fontanills, y José Manuel Valdés Cruz.

Y este cronista.

Hoy de cinco a siete se celebrará un te bailable a bordo del destroyer Orion que promete resultar muy lucido.

LOS SRES. DE BATISTA.—Desde ayer se encuentran de nuevo en nuestra capital el coronel Fulgencio Batista, Jefe del Ejército Constitucional y su bella esposa Elisa Godínez.

De su viaje a México, donde tan halagados se han visto, nos ha tenido el DIARIO DE LA MARINA informados día tras día.

Con motivo del regreso muchas y muy bellas flores han llegado hasta la señora de Batista.

Preciosas las flores de «El Fénix», el jardín del gran mundo.

Formaban un conjunto hermosísimo que mereció todas las celebraciones y todos los elogios.

Con la firma del elegante jardín del paseo de Carlos III eran las siguientes:

Un gran cesto de rosas «Belle Blonde» importadas del Honorable Presidente de la República, doctor Federico Laredo Bru y señora.

Un precioso cesto de rosas «Golden Sun», e iris del Gobernador de la Habana, coronel Celestino Baizán y señora.

Un lindo cesto de orquídeas del Jefe de Estado Mayor de la Marina de Guerra Constitucional, coronel Angel A. González y señora.

Un cesto de rosas «Happy Day», importadas del Secretario de Educación, doctor Aurelio F. Concheso y señora.

Un cesto de rosas «Talismán», importadas, del Secretario del Trabajo, doctor Juan M. Portuondo Domenech y señora.

Un cesto de claveles color de oro del Secretario de Agricultura, ingeniero José M. García Montes y señora.

Un cesto de rosas «Talismán», importadas, del Secretario de Estado, doctor Juan J. Remos y señora.

Un cesto de claveles rosados, del Secretario de Justicia, doctor Augusto Saladrigas y señora.

Un cesto de iris importados del Senador Miguel Calvo Tarafa y señora.

Un cesto de claveles rojos importados, del Director de la Renta de Lotería, señor Antonio Rodríguez Gómez y señora.

Un cesto de claveles blancos y rosas «Ophelia» importados, de Pablo Alvarez de Cañas y familia.

Un cesto de claveles color coral, importados, de Ramón Blanco Jiménez, Vicepresidente de la Asociación de la Prensa de Cuba, y señora.

Un cesto de hortensias del Senador Germán S. López y señora.

Un cesto de claveles color coral importados, de Jesús Azqueta y señora.

Y un cesto de claveles blancos y rojos importados de Adolfo Martínez Aparicio y señora.

Fragantes y lozanas hermosísimas, las flores de «El Clavel», el afamado y elegante jardín de los hermanos Armand, en Marianao.

Se destacaban no sólo por su frescura y su belleza sino por su artística presentación.

Con la firma de los Armand eran las siguientes:

Un precioso cesto de callas y hortensias del Alcalde de la Habana, doctor Antonio Beruff Mendieta y señora.

Un cesto de orquídeas, muy lindo, del Jefe de la Policía Nacional, coronel José E. Pedraza y señora.

Un hermoso cesto de callas y alelíes del Secretario de Sanidad, doctor Manuel Costales Latatú y señora.

Un hermoso cesto de «sweet peas» y orquídeas, del Secretario de Defensa, doctor Domingo Ramos y señora.

Un cesto de margaritas y alelíes del Secretario de Gobernación, doctor Joaquín Ochotorena y señora.

Un cesto de gladiolos «Adonis», del doctor José López Serrano.

Un cesto de hortensias del doctor Zenón Zamora y señora.

Un cesto de callas y gladiolos del Jefe, Oficiales, Clases y Soldados del Regimiento 6 «4 de Septiembre».

Un cesto de alelíes y pensamientos del teniente coronel I. Galíndez y señora.

Un cesto de crisantemos y nardos del comandante Ramón Corvo Barquín y señora.

Un cesto de dalias y gladiolos rojos de Juana Quintana Vda. de Carricarte.

Un cesto de gladiolos color coral y crisantemos blancos del ingeniero Cristóbal Díaz y señora.

Un cesto de gladiolos y alelíes blancos del coronel Emiliano Amiel y señora.

Un cesto de pensamientos de Alejandrina San Martín de Peña.

Y un cesto de orquídeas rojas brasileñas de Camilo y Alberto Armand.

Para recibir a los ilustres viajeros lució su hermosa residencia de la Ciudad Militar un lindo adorno de plantas y flores.

Un trabajo exquisito y bellísimo que corrió de cuenta de los grandes floristas del gran jardín «El Clavel», de los hermanos Armand.

De la «Casa Trías» presentadas con arte y chic inigualable se destacaban las siguientes:

Un cesto de gladiolos del doctor Antonio Martínez Fraga Representante a la Cámara y señora.

Una caja de dalias y alelíes del Representante a la Cámara doctor Juan Mendieta y señora.

Un cesto de dalias y gladiolos del Capitán Owen Parr y señora.

Un cesto de dalias blancas de Antonio Rivas y señora.

Con la firma del acreditado jardín La Dalia, del Vedado, destacábase un grupo valioso.

Un cesto de callas del Senador J. A. Casabuena y señora.

Una caja de dalias del Teniente Coronel Tabernilla y señora.

Y un cesto de gladiolos rojos del Regimiento Séptimo de Artillería.

DE LA CRECHE «HABANA NUEVA».—Esta tarde, a las cuatro, según se ha anunciado, tendrá efecto en los salones del hotel «Nacional», el magnífico «bridge-party» a beneficio de la creche «Habana Nueva», la benemérita institución que celebra sus bodas de plata.

Nuestra sociedad en pleno, esa sociedad tan buena y tan caritativa que ofrece su cooperación a todos los actos benéficos, participará de este acto que ha de resultar brillantísimo.

Para nuestra crónica de mañana prometemos la reseña.

Otro de los actos que figuran en el programa de festejos de la creche, es el gran almuerzo que, como homenaje a las fundadoras de tan piadosa institución, ofrece la actual directiva.

Las adhesiones para este almuerzo, que como hemos dicho, se verificará a la una del día de mañana, sábado, en los salones del Habana Yacht Club, son numerosísimas.

Para asistir al mismo han adquirido sus cubiertos las siguientes señoras, señoritas y caballeros de la antigua directiva:

Mercedes Almeida de Rodríguez Feo, Manuela B. de Valdés, America Pinto de Chacón, Rosario Morales viuda de Reyes, Lily Hidalgo de Conill, Rosa Hernández Mesa de González, Consuelo Cabello de Betancourt, Jacinta Jova de Entenza, Adelaida Piñera de Rosaínz, Luisa Echemendía viuda de Mederos, Dolores Rivera de Fernández Boada, Mercedes Cabañas de Mederos, Anchia Delgado de Ramos, Irene Ferrán de Portillo, Herminia Díaz de Villegas, María Díaz de Villegas, Isabel Machado.

La Marquesa de Villalta.

Y los señores Domingo Ramos, Antonio Zamora y Morales López.

De la directiva actual han adquirido tickets para el almuerzo los siguientes:

Ubaldina B. viuda de Guerra, presidenta.

Pilar Morlon, Frances Guerra, Martina Guevara, Margarita López, Rosalina Ponce, Sarah Galguera, Rosa T. Lagomasino, Angela Hevia de Bas, María Antonia Batista de Fernández Morell, Angelita Azcárate de Durán, Enriqueta Cuadra, Leonar Barraqué, María García Beltrán de Menéndez, María Radelat de Fontanills, Gertrudis Lonmitz, Bertha Neckermann de Poey, Carmen L de Roda, Cristina Colete, Matilde Aranguren, Magdalena Trujillo.

Tambien se han adherido a este hermoso acto, que tanto lucimiento promete revestir, este grupo destacado de bondadosas damas y señoritas de la sociedad:

Leonor Montes de Laredo Bru, esposa del presidente de la República.

Elisa Godínez de Batista, esposa del jefe del Ejército Constitucional.

Mercedes Carballal de Remos, esposa del secretario de Estado.

Gloria Guerra de Beruff Mendieta, esposa del alcalde de la Habana.

Asunción Tejera de Forcade, Rosa Pons de Toledo, María Tavira de Galindo, Adriana Lancís, Sergia Marruz de Tassis Varona, María Julia Arenal de Goirigolzarri, Caridad Oliva de Valmaña, Magdalena Ruiz Alfert, Mary Camacho Lagomasino, doctora Alicia Martínez Cabarroury, Sarita Caturla Bru, Elsa Martínez de Gil, doctora Rosa Rodríguez Bravo, doctora Elvira Urquía, Elena Salas, doctora Aurora García de Rodríguez, doctora Emelina Martínez, Esperanza Alfert, Teté Moreno de Falcón, Aurora Martínez, Panchita Solana, María Teresa Alvarez de Hernández Figueroa, Hortensia Martínez Amores.

Emma Cabrera de Giménez Lanier, María Montalvo de Soto Navarro, María Dolores Machín viuda de Upmann, Isolina Rodríguez de Falcón, Josefina Cepero de Jorge, Dora Núñez Mesa de Hernández Miyares, María Tubau de Grimm Provence.

Y los señores Julio Argüelles, Ignacio Plá, Marino Ramos, Gualberto Ponce, Julio C. Portela, Humberto Faz Tabío, Nicolás Bello, Antonio Falcón, Ricardo Repilado, Luis A. Gerardo, y René Grimm Provence.

EL DOCTOR RIVAS VAZQUEZ.—Con gusto consignamos la noticia de hallarse fuera de peligro el joven doctor Alejandro Rivas Vázquez, Agregado Civil de la Legación de Venezuela, quien a consecuencia de una grave afección al corazón se encontraba recluído desde hace tiempo en sus habitaciones.

El doctor Rivas Vázquez, fué atendido por médicos tan renombrados como los doctores Castillo, Govea y Menéndez.

Enhorabuena.

NACIMIENTO.—Un lindo niño ha venido a colmar de alegrías y venturas el hogar del joven y distinguido letrado doctor José Antonio Arango, capitán auditor del Ejército Constitucional, y de su bella esposa Teresa De-Beche.

En su residencia de la Calzada del Vedado se halla recluída la señora de Arango, bajo los cuidados del reputado ginecólogo doctor Rodolfo García Navarro.

Enhorabuena.

Luis DE POSADA.

BERARD DESPIDIO EN LA ACADEMIA FRANCESA AL CARDENAL BAUDRILLAT

PARIS, febrero 16. (Havas).—El senador León Berard, director de la Academia Francesa, y el que partirá el viernes hacia Burgos para negociar con las autoridades nacionalistas, dirigió esta noche un breve discurso de despedida al cardenal Baudrillart, en la sesión celebrada por aquélla, con motivo de salir Su Eminencia hacia Roma, para participar en el Cónclave.

Berard pidió al cardenal que llevase a Roma el saludo y los votos de la Academia Francesa, todos cuyos miembros se inclinan con respeto ante la memoria ilustre de Pío XI, al mismo tiempo que todos los franceses hacen suyo el duelo de la iglesia.

LLEGUE A TIEMPO
viaje en
OMNIBUS ALIADOS
TRANSFERENCIAS EN TODOS LOS CRUCEROS
Seguridad — Rapidez — Comodidad.
INFORMACION: U-5944 — QUEJAS: U-5944.

Compañía Sud Americana de Vapores
DIRECTO A EUROPA
Para Liverpool, Amberes y Hamburgo saldrá el 27 de Febrero
LA RAPIDA M/N. CHILENA
"IMPERIAL"
Admitiendo pasajeros y carga.
TRAVESIA OCEANICA EN ONCE DIAS
A. BONA & Co.
Empedrado 154 — Teléfono M-8087

EXCURSIONES A NEW YORK
14 DIAS $135.00 Más Impuestos
INCLUYENDO VAPOR, HOTEL "TAFT", COMIDAS, PASEOS, ETC.
SALIDAS TODOS LOS DOMINGOS, A LAS 2 A. M.
T.E.L. "ORIENTE"
SERVICIO FIJO Y REGULAR DE CARGA Y PASAJEROS ENTRE HABANA Y NEW YORK Y HABANA Y MEXICO: S/S. "ORIENTE", "ORIZABA", "SIBONEY", "MEXICO". SALIDAS PARA NEW YORK: DOMINGOS 2 A. M. JUEVES 4 P. M. SALIDAS PARA MEXICO: MARTES, 11 A. M.
NEW YORK and CUBA MAIL STEAMSHIP Co.
OFICINA PRINCIPAL: DESAMPARADOS Y COMPOSTELA, TELS. M-7916 - M-7917. M-8301 y M-8302
OFICINA DE PASAJES, BAJOS DEL CENTRO ASTURIANO, TELES. A-6154 - M-7776.

M.E.C.D. 2016

APARECE OTRA PERSONA COMPLICADA EN EL ASESINATO DEL ALCALDE DE MARIANAO SR. PEDRO ACOSTA

DIO ALBERGUE DESPUES DEL DELITO A UN COMPAÑERO DE AVENTURAS RUTILIO RAMOS

El Director del Gabinete de Identificación ha rendido un informe acusando a Armando Marrero como el que hizo fuego sobre el Alcalde. Los demás presos son coautores

Cumpliendo instrucciones del coronel José M. Pedraza Jefe de la División Central de la Policía Nacional y de su ayudante el comandante Bernardo García, el agente Rey Merodio, del Bureau de Investigaciones ha continuado practicando diligencias en relación con el asesinato del señor Pedro Acosta, Alcalde de Marianao, y en las nuevas pesquisas llevadas a cabo ha localizado a un amigo de Rutilio Ramos, Antonio Marrero y Earle o Gerardo Ramos, que acompañó a éste en la madrugada de los hechos.

El nuevo acusado se nombra Ernesto Otero Melo, hijo de Manuel y de Juana, natural de la Habana, de 28 años, soltero sin ocupación y vecino de Osman y Chaple, Palatino, Cerro. Este individuo fué miembro de la Policía Nacional, hasta el año 193.. de cuyo cuerpo fué expulsado por la comisión depuradora existente en aquel entonces. Su amistad con Rutilo Ramos data desde aquella fecha, a tal extremo que el procesado hubo de utilizarlo en asuntos personales de su absoluta confianza.

El agente Rey Merodio dice en su informe que el acusado Ernesto Otero, estuvo la noche del 22 de enero próximo pasado, y la madrugada del 23 del propio mes, este día, el de los autos, en compañía de los procesados Antonio Marrero y Rutilio Ramos, con los cuales estaba de acuerdo y en pleno conocimiento de los hechos planeados y llevados a cabo, que ocasionaron la muerte del Alcalde Acosta.

Mientras el procesado Marrero—dice el agente Rey Merodio— se dirigía en el ómnibus de la ruta 21 hacia Marianao, a la una y media de la madrugada del día de los hechos, Ernesto Otero quedaba en el café «Cerro Moderno», sito en la Calzada del Cerro y Primelles, en compañía del procesado Rutilio Ramos, hecho éste que realizaban, con el ánimo de establecer una coartada, es decir, lograr un testigo que los viera a esa hora de la madrugada unidos, y entonces poder servir el Otero Melo, como testigo del procesado Rutilio Ramos, de que el mismo se había retirado en compañía del primero, al domicilio de éste, para dormir y destruir con ello la acusación que pudiera hacer la policía.

Continúa manifestando el investigador que mientras se dirigía en el ómnibus de la ruta 21 hacia Marianao, estableciendo una coartada, el procesado Rutilio Ramos y el acusado Otero Melo, tomaban el automóvil de Ramos, que habían dejado próximo al café «Cerro Moderno» para ir a recoger a Earle o Gerado Ramos Martínez, que se albergaba desde días anteriores en el domicilio de un familiar de éste, en la casa de vecindad conocida por el solar «Las Palmas», en la Calzada de Palatino, dirigiéndose los tres posteriormente a recoger al procesado Marrero en el automóvil del procesado Rutilio Ramos, y concurrir posteriormente a los teatros del hecho.

No es ajeno a la conjura

El pesquisante continúa su informe afirmando que el acusado Otero Melo, conocía la vida y actividades de los procesados, no siendo ajeno a la conjura llevada a cabo y que determinó el asesinato del Alcalde de Marianao, Pedro Acosta, llegando en su conocimiento de los hechos realizados a dar albergue, después de los mismos a su amigo y compañero Rutilio Ramos, con conocimiento exacto del crimen cometido, lo cual realizaba para servir de testigo, estableciendo la coartada de que el procesado Rutilio Ramos no había concurrido a los hechos y se encontraba durmiendo en su domicilio, desde las dos de la madrugada, es decir, hora y media o dos horas antes del crimen.

Presentado el detenido

El coronel Pedraza y el comandante Bernardo García, con conocimiento de los hechos relatados, dieron órdenes al teniente Pedro Díaz, Jefe de la Décima Estación, para que procediera con subalternos a sus órdenes a la búsqueda y captura del acusado, para lo cual personalmente y auxiliado de los vigilantes de dicha Estación 279, Jesús Rodríguez, y 1228 Vicente Jover, personalmente practicó la detención del acusado Otero Melo, a quien hubo de remitir al Bureau de Investigaciones, cumpliendo las instrucciones que le fueron dadas al efecto.

El agente Rey Merodio en compañía del vigilante 2987, Angel Cano Albo, procedió a la presentación del acusado ante el Juez Especial, doctor García Navarro, para que éste resolviera la situación del detenido. El acusado Otero Melo, al ser interrogado por dicho funcionario, negó los cargos, afirmando que es amigo del procesado Rutilio Ramos y que éste, la noche de los hechos se quedó a dormir en su domicilio, coincidiendo algunos datos aportados por el acusado, con los del informante, pero en sentido favorable a su situación, dentro del proceso. El Dr. García Navarro, después de tomarle la declaración al acusado Otero Melo, que fué muy extensa, decretó su detención, remitiéndolo al Vivac de Marianao, por todo el tiempo que señala la Ley.

El informe del Dr. Israel Castellanos, Director del Gabinete Nacional de Identificación

En la Avenida Octava, entre las Calles 8 y 9, Reparto Buena Vista, con las ruedas delanteras sobre el césped, contactando la defensa con el tronco de un álamo, estaba un Studebaker, color gris claro, con la chapa oficial No. 551. Los peritos observaron que, exceptuando los desperfectos producidos al chocar contra el árbol y un poste del flúido eléctrico próximo a éste, no se notaba ningún otro desperfecto en el auto. Los cristales estaban indemnes, intactos, ninguno de ellos mostraba veta o rajadura alguna, ni astillado; en toda la superficie del automóvil se comprobaba la carencia de todo indicio de perforación o impacto de proyectiles. No obstante la ausencia completa de esas huellas, los peritos comenzaron a verificar atinadas observaciones. Comprobaron que exceptuando el cristal de la puerta anterio del lado izquierdo, todos los demás cristales del vehículo estaban subidos, lo cual significa que únicamente estaba bajo el cristal correspondiente al lado en que toma asiento el chofer. Las dos puertas del lado izquierdo del auto estaban perfectamente cerradas; pero, en cambio, las dos del lado opuesto se encontraban en otras condiciones. La portezuela del lado anterior estaba a medio cerrar, y la posterior se hallaba entreabierta. Este estado de las dos puertas del lado derecho del automóvil establecía claramente la salida de dos personas de dicho vehículo, una de las cuales se encontraba en la parte anterior, al lado de la que guiaba el auto, y otra en la parte posterior.

Sin duda alguna que los peritos, al iniciar el examen del automóvil precipitado sobre el árbol, descartaron la posibilidad de haber muerto el individuo que la conducía por efectos o a consecuencia del choque del vehículo con el tronco del álamo. En toda la extensión del parabrisa se veía una gota, mancha o salpicadura de sangre, como las que diariamente se ven en los casos de accidentes del tránsito, en los cuales la sangre del chofer se proyecta sobre el parabrisa. Pero no obstante, esa carencia de huellas o rastros de sangre en los cristales anteriores del vehículo, en la parte anterior del mismo, sobre el cojín, vieron a un ciudadano con todos los caracteres de la muerte. (Era Pedro Acosta). La persona que se veía echada sobre el asiento delantero, portaba un traje carmelita oscuro, una camisa blanca de fantasía, una corbata y sin sombrero. El cuerpo estaba descansando sobre el hombro derecho y se apoyaba normalmente sobre el cojín, y sin que sus cabellos tocasen siquiera el descanso o agarradera interior de la puerta delantera.

Tirando de la puerta posterior del lado derecho, que los peritos encontraron entreabierta, es decir, separando por completo la hoja de dicha puerta, fué posible contemplar un abundante caudal de sangre que, desde la parte anterior del vehículo, iba hacia atrás, llegando casi hasta el asiento posterior, ante el cual se deslizaba hasta el extremo opuesto. En medio de la alfombra del piso, encontraron un casquillo metálico marca Peter, calibre 45. El casquillo estaba por detrás de la corriente sanguínea y muy próximo a las huellas de unos pies estampados sobre la alfombra.

La oscura coloración de la alfombra extendida sobre la parte posterior del vehículo, permitió ver con absoluta nitidez, las huellas de dos pies calzados, derecho uno e izquierdo el otro, del mismo tamaño ambos y correspondientes a un hombre lo cual fué posible comprobar en el acto por la anchura de la suela, la forma de los tacones, la longitud del pie, etc. Las impresiones indicaron que el sujeto que las estampó sobre la alfombra del vehículo, pisó muy poco, pero muy fuertemente sobre esta parte de la alfombra. Estaba perfectamente comprobado, pues, que la persona en cuestión, pisó muy fuerte, pero muy fuertemente dicha alfombra con sus zapatos empolvados

Sobre la superficie interna del cristal correspondiente a la ventanilla posterior, los peritos observaron unas impresiones digitales, las cuales les fueron indicadas por el comandante Menéndez, Jefe de la Policía Secreta Nacional, y cuyas huellas aparecían todas corresponder a una misma mano. Por el atento examen que los peritos hicieron de las huellas encontradas, se colige que comprobaron la imposibilidad de que dichas impresiones digitales hubiesen sido producidas por una persona en posición natural, sentada en el lado derecho del asiento posterior. Era indudable, por lo tanto, que las expresadas huellas se originaron por un movimiento violento y extemporáneo.

Además de las impresiones digitales, los peritos encontraron sobre el mismo cristal, una mancha, una especie de estampado hecho por una porción de la región frontal. Y debió ser de tal naturaleza é importancia el hallazgo, que inmediatamente el cristal fué desmontado y acuciosamente observado y analizado en los Laboratorios del Gabinete. En los casos análogos de la práctica corriente, únicamente se toma fotografía de la mancha observada; pero en la presente ocasión, como hemos indicado, los peritos lo transportaron al Laboratorio, con toda seguridad para hacer más perfecta sus observaciones.

En el borde superior del respaldo del asiento delantero, así como en el mismo borde del posterior, en el cojín en las vestiduras de esta parte del auto, las acuciosas lupas de los peritos, dieron con pequeñas e incontables salpicaduras de sangre, todas ellas orientadas de delante hacia atrás, como si un diminuto surtidor sanguíneo hubiese estado colocado sobre el lado izquierdo del asiento anterior, y todas las gotitas de ese sutridor hubiesen sido proyectadas hacia atrás, hacia el mismo sitio de donde partió el disparo mortal.

Todas las trazas del accidente estaban ausentes todos los indicios del suicidio, lo estaban igualmente; pero, en cambio, todas las huellas observadas desde que se separó la puerta posterior del lado izquierdo del vehículo, definían cada vez más la ensangrentada perspectiva como trazadas por la mano de un delincuente, es decir, como el cuadro originado por una muerte criminal. No se apreciaban vestigios de lucha, pero un casquillo vacío, de pistola, atestiguaba la culminación de un acto de violencia. Nada decía que se hubiese desarrollado en el interior del auto una reyerta, por lo cual todo hacía suponer que la persona cuyas manos estuvieron en el timón del vehículo, fué brusca e imprevistamente atacada.

Con la misma minuciosidad e idéntica parsimonia, los peritos pusieron su vista en la parte anterior del carro La puerta anterior (delantera) derecha, que estaba medio cerrada, tan pronto fué separada o hecha girar, permitió comprobar que el individuo que estaba en su interior era el Alcalde Municipal de Marianao, en efecto, Pedro Acosta no mostraba ningún signo de la vida, estaba desplomado sobre el hombro derecho, apoyando su parietal sobre el lado derecho del asiento. La hemorragia había sido intensa, copiosa, puesto que corría del cojín hacia abajo y del piso anterior hacia atrás. Sobre el piso se ocuparon unos espejuelos ahumados, un sombrero de castor y una bala blindada calibre 45. La parte inferior de la vestidura de la puerta estaba salpicada por la sangre. Las salpicaduras, sin duda alguna se originó al desplomarse Pedro Acosta sobre la parte derecha del asiento, lo cual ya hizo completamente exánime.

Las lentes ahumadas recogidas sobre el piso anterior, marcadas con unos dedos violentamente apoyados sobre ellas, manchadas también de sangre, indican que le fueron arrancados a la víctima cuando fué imprevistamente agredido.

El sombrero gris, encontrado cerca de los espejuelos ahumados, tenía el forro y la badana manchados de sangre. Prueba de que la víctima portaba el sombrero de castor cuando fué agredido, es que en la parte posterior del ala muestra todas las señales del fogonazo, y en el lado derecho un gran chorreado sanguíneo, producido por el proyectil al salir por la parte inferior de la mejilla derecha de Pedro Acosta.

El proyectil recogido en la proximidad de la puerta delantera derecha, casi sobre el marco de ésta, es blindado, con camisa de níquel, de calibre 45, correspondiendo perfectamente con el casquillo de igual calibre encontrado en la parte posterior. La bala y el cartucho tenían todos los signos de haber sido disparados en una pistola Colt.

Sobre la vestidura gris del asiento delantero arrancando del mismo puesto que en vida ocupó Pedro Acosta, como una bandera desflecada, veíase un enorme manchón de sangre, producido por la espalda de la víctima al rodar sobre el respaldo, cuando ya herido, la sangre teñía su saco de casimir. Al resbalar el dorso de Pedro Acosta sobre el respaldo, dejó sobre la vestidura la huella de su desplome sobre el cojín.

La sangre, copiosamente lanzada sobre diversas partes del auto, evidenciaban que en la sección delantera del auto se había consumado el hecho, y que la víctima, encontrándose frente al timón, había sido privada de la vida.

En lugar alguno de la parte anterior del vehículo se distinguía perforación producida por proyectil de arma de fuego. Sin embargo, sobre el marco del ventanillo delantero izquierdo, se veía un hundimiento, una abolladura en dicho marco sobre el cual fué a dar el proyectil. El impacto, pues, estaba en el extremo opuesto del sitio donde fué recogida la bala, por lo que, lógicamente se dedujo que el proyectil rebotó, yendo a caer sobre el borde de la puerta delantera derecha.

Ya con la certeza del crimen perpetrado y después de haber recogido el casquillo y la bala, los espejuelos ahumados y el sombrero de Pedro Acosta, los Peritos concentraron su vista en la víctima. Sólo el gesto de la boca, traducido por la contracción de los labios y el asomamiento de la punta de la lengua a través de las arcadas dentarias, fuertemente contraídas, y la sangre vertida sobre la parte anterior del auto, hacían pensar que los Peritos estaban ante un cadáver. La ropa no presentaba el menor desaliño, ni la más ligera alteración de sus rayas o pliegues. En el bolsillo izquierdo, tenía doblado un semanario, el brazo correspondiente le pasaba por encima, la mano estaba en actitud normal, vuelta hacia atrás; su brazo derecho estaba extendido descansando sobre el cojín, los puños sin una arruga, sin el más leve estrujamiento. Todo, pues denunciaba que la víctima había sido sorprendida, que no habéa luchado que sólo tuvo tiempo de abandonar el timón, tomado últimamente por él sin sospechar siquiera el fin que le aguardaba...

Las observaciones recogidas en la parte posterior del auto, llevaron a los peritos a la conclusión de que la persona que actuó en ella, la que con sus calzados empolvados dejó impresas las huellas de sus pies sobre la alfombra del vehículo, hizo muy pocos; pero fuertes movimientos, lo que quiere decir que estaba muy bien colocado para realizar el hecho, perfectamente situado para hacer el disparo. Y las observaciones verificadas en la parte delantera del propio auto, así como el examen minucioso verdaderamene meticuloso de la víctima establecían que inesperadamente fué acometido, certeramente herido, sin tiempo para la menor reacción defensiva.

Los indicios, huellas e impresiones observados por los peritos, han sido considerados por éstos de tal certidumbre, que con pasmosa minuciosidad y plétora de detalles, describen la escena del crimen, fundándose exclusivamente en antecedentes científicos y en datos captados técnicamente. Los peritos informan que el matador puso en movimiento su mano izquierda, volviendo o sujetando con ella la cabeza de Pedro Acosta, de la cual cayó el sombrero de castor a consecuencia de la brusca acometida, y desprendiéndose por ella también los espejuelos ahumados, que rodaron sobre el piso. Simultaneamente con esa actuación de la mano izquierda del victimario, la derecha hizo el disparo sobre el lado derecho de la nuca de Pedro Acosta, siguiendo el proyectil una dirección de derecha a izquierda. Comprueba la afirmación de los peritos que la víctima tenía violentamente vuelta la cara hacia el lado izquierdo, que el impacto se hace en el marco de la puerta delantera de este lado. En el acto de autopsia se hace constar que el occiso tenía el orificio de salida en la parte media e inferior de la mejilla derecha. Luego, relacionando el orificio de salida con el impacto sobre el marco inferior de la puerta, es imposible dudar que Pedro Acosta tenía vuelta la cara hacia el lado izquierdo, casi sobre el hombro del mismo lado, cuando recibió el balazo que le privó de la vida.

Los médicos autopsiantes informaron que el disparo había sido hecho a boca tocante; pero los peritos del Gabinete Nacional de Identificación, devotos del Laboratorio e incansables cultivadores de los métodos científicos, objetivos en su mayor parte, recogieron la piel circundante del orificio de entrada, para ver microscópicamente si el disparo mortal había sido hecho en esa forma. Por medio de fotografías, en los cuales se notan los granos de pólvora incrustados en la piel de la nuca de la víctima, se demostró efectivamente que el certero disparo fué hecho a boca tocante.

Los peritos, estudiando el mecanismo de las puertas, teniendo en cuenta el perfecto funcionamiento de las mismas, el estado del auto y otros detalles, afirman que el pestillo de la puerta delantera no pudo saltar por el choque del carro contra el árbol, ni ponerse a medio cerrar por efecto de la propia colisión, por cuya razón, llegan a la conclusión de que en la parte delantera del auto además del que lo guiaba, iba otra persona, que salió del vehículo al chocar éste contra el álamo. También señalan que de no haber un cuerpo que se lo impidiese, al sobrevenir el choque, el occiso hubiera caído sobre el piso de la parte anterior del auto. Sostienen que el individuo que iba sentado a la derecha de Pedro Acosta, se arrojó del vehículo después de haberse disparado contra éste, y, por lo tanto, cuando ya manaba sangre abundante.

Igual afirmación hacen en cuanto al sujeto que iba en la parte posterior del auto la cual abandonó después de perpetrar el delito. Los dos sujetos, pues, se lanzaron del auto después de haber chocado contra el álamo.

Por las conclusiones de la autopsia la trayectoria de la herida y el impacto sobre el marco del ventanillo anterior izquierdo, los peritos afirman que la persona sentada a la derecha de Pedro Acosta, ni aún siendo zurda, pudo haberlo matado, ni hacer el disparo. Sostienen, por lo tanto que no hay tal zurdo y que el disparo sólo pudo hacerse desde atrás, desde la parte posterior del auto. Además, los residuos de pólvora encontrados sobre las manos y las bocamangas del saco de la víctima, demuestran que abandonó el volante e instintivamene las llevó hacia la cabeza, hacia el punto por donde se sintió asido y acometido, y ese movimiento instintivo, en la forma que quedó grabado en sus manos, en la levita, en el cuello y en la parte posterior del ala del sombrero sólo, únicamente pudo hacerse estando el victimario por detrás, en la parte posterior del auto, jamás en la parte anterior del vehículo ,ni a la derecha de Pedro Acosta. Rotundamente, los peritos del Gabinete Nacional de Identificación, afirman que el Alcalde de Marianao fué matado por la espalda.

Una vez consumado el hecho, perdida la dirección del auto y saltando éste sobre el contén de la acera y el césped, al sobrevenir el choque con el tronco del álamo, el individuo que va en la parte posterior, por su estratégica posición, ya señalado como el matador por los peritos, se va contra la parte interna del cristal del ventanillo derecho, poniendo la piel de su frente, sudada y grasienta, sobre ella. Por eso los peritos encontraron las huellas sudorales sobre esta parte del cristal.

Tácitamente, en su dictamen, los peritos tenían definido el sujeto sentado a la derecha de Pedro Acosta, como un «cebo», como un entretenedor; pero hasta ese momento nada habían insinuado acerca de la personalidad del autor. El doctor Castellanos, Director del Gabinete Nacional de Identificación, ha dicho en múltiples veces que el Laboratorio no prolonga, sino que epiloga los sumarios criminales, así ha sucedido en el presente caso.

Las láminas de parafina aplicadas en las manos de Armando Marrero Martínez, revelaron resíduos de pólvora a nivel de la muñeca derecha e igualmente sobre todo el borde externo del pulgar izquierdo. En la mano izquierda, además de los productos del disparo, se descubrieron vestigios de sangre humana. Estos hallazgos movieron a los investigadores hacia las prendas de vestir del sospechoso, ya destacado por las pruebas efectuadas.

En un pantalón color gris de Armando Marrero Martínez se encontraron manchas de sangre humana, en la parte inferior de las piernas y en el interior del bolsillo del lado derecho. Dentro del propio bolsillo se descubrieron vestigios de pólvora. Este bolsillo, con productos del disparo y con sangre humana, tenía una rotura vertical, por la cual podía pasarse como un botón por un ojal, el cañón de una pistola Colt, calibre 45. Por una sagaz deducción, se buscaron también esos mismos elementos, la pólvora y la sangre, en el canzoncillo del mismo acusado, encontrándose sobre la pierna derecha de esa prenda a la misma altura del bolsillo roto. Por esos detalles que científicamente se analizan en el informe, los Peritos sostienen que en dicho bolsillo roto se introdujo una pistola ensangrentada, recientemente disparada, Colt calibre 45.

Por la presencia de todas esas manchas de sangre en las prendas de vestir mencionadas, se hizo la determinación del grupo sanguíneo del procesado, comprobándose que éste pertenece al tipo A. y que todos los rastros sangrientos examinados correspondían al tipo O.

Por no haber sido originadas las manchas referidas por la sangre de Marrero, se hizo también la determinación del tipo sanguíneo de Pedro Acosta, utilizando las ropas de la víctima, comprobándose que pertenecía al tipo O, es decir, que la sangre encontrada en la ropa de Armando Marrero era la misma que tenía la ropa quitada el cadáver del Alcalde de Marianao.

En la reconstrucción del hecho dijeron los Peritos que sobre el cristal del ventanillo posterior del auto, había quedado una impresión sudoral hecha con una parte de la región frontal. Pues bien, la investigación correspondiente demostró que era el sudor de Armando Marrero el que estaba sobre la superficie interna del cristal.

En cuanto a la pistola ocupada por la Policía Nacional e indicada en el lugar donde estaba oculta por Earle o Gerardo Ramos, los Peritos afirman que es la misma que se utilizó para dar muerte a Pedro Acosta Fernández, que es la misma pistola que con sangre de la víctima, Marrero introdujo en el bolsillo derecho de su pantalón; pero igualmente sostienen que dicha pistola fué limpiada después del crimen y que no estuvo a la intemperie.

Refiriéndose a la cápsula Peters, calibre 45, ocupada en el interior del auto de Rutilio Ramos, se expresa que dicha bala estuvo en el directo de la misma pistola Colt que se utilizó para dar muerte a Pedro Acosta Fernández.

Cuando los Peritos se ocupan de Gerardo o Earle Ramos, consignan el alias de este encausado, conocido por «Diligencia», y lo definen como un embustero, como un habitual de nuestros establecimientos penales, en los cuales pernocta desde los 16 años, por delitos vulgares. Afirman que la precisión y la característica del delito cometido, en la muerte de Pedro Acosta, no está acorde con su tendencia historial delictivos.

Los Peritos del Gabinete Nacional de Identificación acusan a Marrero como autor material de la muerte del Alcalde de Marianao, señalan a Earle como cebo o entretenedor, e indican el auto de Rutilio Ramos como el mismo vehículo que transportó a los fugitivos.»

VISITO LA CANCILLERIA EL CMTE. HAROLD DEL CRUCERO INGLES ORION

En la mañana de ayer hizo una visita de cortesía a la Secretaría de Estado el comandante del crucero inglés «Orión», que horas antes había entrado en puerto.

El comandante de dicha nave de guerra, capitán Harold R. G. Kinahan —a quien acompañaba el Ministro de Inglaterra en Cuba Excelentísimo señor Herbert Adolph Grant Mason— fué recibido por el Secretario del Exterior, doctor Juan J. Remos; por el Ministro-jefe del Despacho, doctor Gustavo E. Mustelier.

Al comandante del crucero «Orión» acompañaba también el teniente de dicho buque, J. C. B. Boucher.

Los distinguidos visitantes fueron atendidos en la Cancillería por el Introductor de Embajadores, comandante Luis R. Miranda, y los miembros del Protocolo, doctores Petterson y Moas.

Del millón de pesos concedido a Obras Públicas sólo se tomarán $10,000 para la ruta de San Luis

El saneamiento de Santiago de Cuba fué objeto de minucioso estudio mediante los contratos finales de las obras que se ejecutarán. Se iniciará la ampliación de la calle de Obispo

Solo diez mil pesos se tomarán del millón de pesos concedidos por Decreto Presidencial a la Secretaría de Obras Públicas dentro del plan de «Diez millones en obras en toda la República» para la carretera de San Luis a entroncar con la de Pinar del Río, a San Juan y Martínez. Será favorecido una zona eminentemente agrícola.

Este segundo millón para obras permitirá continuar todas las que se encuetran i niciadas ya. Algunas Secretarías han contribuído con pequeños créditos a esta obra de la carretera de San Luis como también los vecinos de aquella zona ofrecen contribuír con aportes de piedra. Este nuevo Decreto del millón constituye una repetición en forma de prórroga, del anterior Decreto concediendo el millón con que se iniciaron las obras públicas.

El saneamiento de Santiago de Cuba

El Secretario de Obras Públicas, Ingeniero Ruiz Williams, en unión del Director General de la Secretaría y del contratista Ing. Navarrete, ha ultimado, después de minucioso estudios los contratos etc. para las obras finales del acueducto, alcantarillado, etc., que han de contribuír al saneamiento definitivo de Santiago de Cuba. Será motivo de satisfacción para el Ing. Ruiz Williams haber resuelto el viejo problema de Santiago, y de gratitud de parte de los santiagueros al actual Secretario de Obras Públicas que no hace muchos días fué calurosamente felicitado por el Presidente de la Audiencia de Santiago por el inicio de las obras del Palacio de Justicia de dicha región, un legítimo anhelo de los orientales.

El asfalto nativo en las obras Públicas

Los máximos representativos de la Cía. Cubana de Asfalto, señores Francisco Prieto, miembro de la Asociación Nacional de Industriales de Cuba y señor López, se entrevistaron con el Secretario de Obras Públicas, para ultimar detalles en relación con el empleo de asfalto cubano en las obras públicas nacionales, de acuerdo con los vehementes deseos del Ing. Ruiz Williams de presetar ayuda a las industrias cubanas dentro de su plan de «eficiencia y economía» y en relación con la situación del Tesoro Nacional. Satisfechos quedaron los industriales cubaos de las atenciones del Secretario de Obras Públicas.

La ampliación de la calle de Obispo

El Presidente de la Asociación de Banqueros y Comerciantes de la calle de Obispo celebró extensa entrevista con el Secretario re Obras Públicas, tratando de la proyectada ampliación de la calle de Obispo, dentro de un plan de embellecimiento de dicha vía comercial. El Ingeniero Jefe de la ciudad ha sido encargado de atender cuanto se relacione con este proyecto que en breve será iniciado.

Los problemas del Acueducto de la Habana

Bajo la Presidencia del Ing. Ruiz Williams, se efectuó una reunión de la Comisión que estudia los diversos problemas del Acueducto de la Habana. Estuvieron presentes en esa reunión, el Secretario de Hacienda y el Contador General de la Secretaría, el Alcalde Habanero, el señor Francisco Gastón y el Ingeniero Villa, habiendo excusado su asistencia el doctor Raúl de Cárdenas. Sobre los problemas debatidos y conclusiones a las que se llegó, elevaría un informe al señor Presidente de la República el Secretario de Obras Públicas.

Despachando hasta las 9 de la noche

En la noche anterior el Secretario de Obras Públicas estuvo despachando en su oficina de la Secretaría y recibiendo a varias personalidades políticas y representativas de distintas localidades, interesadas en obras, para sus respectivos términos. Entre las numerosas personas atendidas personalmente por el Ing. Ruiz Williams se encontraban el representante Neyra interesándose por obras para Gibara; el señor Ignacio Castro; que felicitó al señor Secretario de O. P. por las obras de Baracoa entre Duaba y Cacanigua; el señor René Morales, exministro de Cuba en Francia, y el señor R. Otero, departiendo con el Ingeniero Ruiz Williams sobre el embellecimiento de la carretera de la Habana a Varadero, exponiendo el señor Morales todo lo que había observado en esa materia durante sus viajes al extranjero; el Representante Cejas que se interesó por la continuación de la carretera de Puerto Padre a Delicias; el representante Benavides, que trató de las obras del puente Triunfo, en Sagua; el ingeniero Carbajal, que nuevamente trató de la carretera de Ciego de Avila a Morón y del dragado de la Laguna de la Leche, el señor Pennino, que saludó al Secretario de regreso de su viaje a la Argentina, y se interesó por las obras complementarias del parquecito alrededor del monumento al generalísimo Máximo Gómez; los señores Sesant, doctor Valenzuela, Bonet, etc., interesado, cada cual en distinto asunto.

Comercio hace un censo de comercios madereros en Cuba

89 aserradores y almacenes de esa índole existen, de ellos 36 sólo en La Habana

El Jefe del Negociado del Censo Comercial señor René Guerra, cumpliendo las instrucciones del Director de Comercio, doctor Rubén Ortiz Lamadrid, acaba de terminar el trabajo relativo al número de aserraderos y almacenes de madera que existen en nuestra República.

Esta relación se hizo a petición de la firma comercial de R. A. Olazarra, de esta plaza, la que interesó de la Secretaría de Comercio una lista de los comerciantes que en nuestro país se dedican a dicho giro, toda vez que desea ponerse en contacto directo con ellos a los efectos de llevar a la práctica un plan de negocios que tiene en estudio.

Según el trabajo que acaba de realizar el Negociado del Censo Comercial, resulta que en la actualidad existen en toda la isla 89 aserraderos y almacenes de madera, de los cuales diez se encuentran establecidos en Pinar del Río; 36 en la Habana; cinco en Matanzas; 14 en Santa Clara; 16 en Camagüey y ocho en Oriente.

La compañía de seguros «La Tabacalera», con oficinas en el edificio «Bacardí», que desde hace años viene operando en el ramo de seguros contra Accidentes del Trabajo, ha acordado extender sus operaciones al ramo de Riesgos y Accidentes; y a ese efecto ha presentado en la Dirección de Seguros de la Secretaría de Comercio la oportuna solicitud para ello, adjuntando los correspondientes documentos y ofreciendo depositar en la Tesorería General de la República la garantía de $25,000 que exige el Decreto-Ley 467 de 7 de septiembre de 1934.

LAS ASOCIACIONES DE CALLES COMERCIALES EN SU JUNTA MENSUAL

En la mañana de ayer celebró su acostumbrado almuerzo mensual en el roof garden del hotel Royal Palm el Conjunto de Asociaciones de Calles Comerciales.

Asistieron a dicho almuerzo en representación de la Asociación de Comerciantes, Industriales, Propietarios y Profesionales de la calle Belascoain, el señor Francisco Sánchez y el doctor Félix Cebreco; por la Unión de Comerciantes de Neptuno, el Presidente señor Eladio Vargas, el vice Presidente doctor Joaquín González Molina, y el Secretario señor Héctor M. Herrera; por la Asociación de Comerciantes, Industriales y Propietarios de la calle Máximo Gómez (Monte) el Presidente señor José María Pérez, el Secretario señor Amado Herrera y el señor José Núñez; por la Asociación de Comerciantes y Propietarios de las calles Galiano y San Rafael, los señores Alberto Landa, Joaquín Sixto y Alberto Colomer, Secretario de dicha Asociación; por la Asociación de Comerciantes y Banqueros de la calle de Obispo, los señores Manuel Arias y Juan M. García; por la Unión de Comerciantes de la Manzana de Gómez, los señores Antonio Amavízcar y Modesto Rionda por la Asociación de Comerciantes e Industriales de la calle O-Reilly, el señor Arturo Hidalgo y por la Asociación de Comerciantes e Industriales de la calle Muralla, el señor Carlos Ardavín.

Como invitado especial asistió nuestro estimado compañero señor Serafín Domínguez Franco, Director y Administrador designado para la Revista órgano del Conjunto de Asociaciones de calles comerciales, próxima a ver la luz pública.

Abrió el acto el Presidente titular señor José María Pérez, asistido del Secretario señor Héctor M. Herrera, y aprobadas las actas anteriores, el Presidente pidió al señor Domínguez Franco expusiera el plan general de la futura revista y los resultados de las labores llevadas a cabo, realizando lo cual, se discutió ampliamente todos los particulares para la más pronta y eficiente realización del proyecto, tomándose interesantes acuerdos para su mejor viabilización.

Se acordó la inscripción del Conjunto de Asociaciones de Calles Comerciales en la Junta Nacional de Comercio, así como otros particulares en relación con la Confederación de Corporaciones Económicas.

Igualmente se acordó designar al señor Manuel Méndez, propietario de la mueblería «El Cañonazo», de la calle San Rafael, para que represente al Conjunto en el Jurado del Concurso de Vidrieras que se llevará a cabo en el día de hoy, patrocinado por el Departamento de Turismo Municipal.

También se tomaron acuerdos para cooperar personalmente y por escrito a la mejor organización de la Asociación de la calle Muralla.

Se trataron otros asuntos de carácter interior, terminando el acto con una exhortación del Presidente señor José María Pérez, pidiendo a todos la mayor cooperación para la nueva revista, órgano del Conjunto, que promete ser una publicación del más alto interés.

142 centrales se hallan moliendo en la República

El Hershey, Vertientes, Morón y otros de primera categoría, envasan miles de sacos al día

La producción diaria (sacos envasados) de los centrales azucareros que están moliendo, sin interrupción alguna, fué la siguiente durante los días 14 y 15 del presente mes de febrero:

Provincia de Pinar del Río

Central Andorra, día 14, 112; Bahía Honda, 14, 1,073; El Pilar, 14, 2,085; La Francia, 15, 900; Mercedita, 14 y 15, 2,564; Niágara, 14, 1,014; Orozco, 14, 1,035; San Cristóbal, 14, 1,122; San Ramón, 14, 1,102.

Provincia de la Habana

Amistad, 14, 1,770; Fajardo, 14, 715; Gómez Mena, 14, 3,226; Habana, 14, 1,326; Hershey, 14, 5,096; Josefita, 14, 1,200; Mercedita, 14, 2,230; Occidente, 15, 512; Portugalete, 15, 714; Providencia, 14, 2,045; Rosario, 14, 1,675; San Antono, 14, 1,526; Toledo, 14, 3,338.

Provincia de Matanzas

Alava, 14 y 15, 4,125; Australia, 14, 1,103; Carolina, 14, 1,054; Conchita, 14, 2,200; Cuba, 14, 1,888; Dolores, 14, 451; Dos Rosas, 14, 916; Elena, 14, 357; España, 14, 3,799; Guipúzcoa, 14, 2,280; Limones, 14, 1,580; Mercedes, 14, 3,002; Porfuerza, 14, 1,430; Progreso, 14, 1,179; San Ignacio, 15, 908; Santa Amalia, 14, 1,221; Soledad, 14, 978; Tinguaro, 14, 2,045; Triunfo, 14, 802; Zorrilla, 14, 603.

Provincia de Santa Clara

Amazonas, 14, 947; Andreita, 14, 447; Caracas, 14, 1,673; Carmita, 14, 1,200; Corazón de Jesús, 14, 891; Covadonga, 15, 1,430; Fe, 14, 78; Fidencia, 14, 1,085; Hormiguero, 15, 2,594; La Vega 14 y 15, 1,605; Macagua, 14, 820; Manuelita, 14, 1,302; María Antonia, 14, 533; Natividad, 14, 765; Nela, 14 y 15, 1,198; Pastora, 15, 1,549; Perseverancia, 15, 2,425; Portugalete, 15, 949; urio, 14, 1,208; Ramona, 14, envasó refino; Resolución, 14, 902; Resulta, 14, 1,610; San Agustín L, 14, 1,150; San Francisco, 14, 735; San Isidro, 14 y 15, 3,521; San José 14 y 15, 2,975; San Pablo, 15, 830; Santa Catalina, 14, 1,600; Santa Isabel, 14, 1,302; Santa Lutgarda, 14, 1,588; Soledad, 14, 1,353; Trinidad, 14, 800; Tuinucú, 14, 2,461; Ulacia, 14 y 15, 1,972; Unidad, 14, 916; Washington, 14, 1,520; Zaza, 14 y 15, 3,021.

Provincia de Camagüey

Adelaida, 14, 2,586; Algodones, 14, 2,125; Baraguá, 14, 3,559; Céspedes, 14, 1,404; Cunagua, 15, 454; Estrella, 14, 3,059; Florida, 14, 1,128; Francisco 14, 1,540; Jatibonico, 14, 3,497; Lugareño, 14, 3,168; Macareño, 14, 1,584; Morón, 15, 6,475; Najasa, 14, 1,060; Patria, 14, 1,003; Punta Alegre, 15, 3,050 Santa Marta, 15, 2,160; Senado, 14, 3,030; Siboney, 14, 950; Stewart, 14, 5,213; Vertientes, 14 y 15, 15,215; Violeta, 15, 3,947.

Provincia de Oriente

Algodonal, 14, 940; Almeida, 14, 2,123; Alto Cedro, 14, 2,280; América, 14, 1,769; Báguanos, 14, 2,246; Borjita, 14, 1,064; Cacocúm, 15, 954; Cape Cruz, 14, 1,040; Chaparra, 14, 400; Delicias, 14, 1,432; Ermita, 14, 1,520; Esperanza, 14, 1,314; Estrada Palma, 14, 1,585; Isabel B., 14, 1,830; Isabel G., 14, 834; Jobabo, 14, 2,780; Maceo, 15, 800; Manatí, 14, 4,320; Miranda, 14, 3,552; Niquero, 14, 1,923; Ofelia, 14, 794; Palma, 14, 2,944

Los Colonos, Obreros y Todas las Clases Vivas de Batabanó y Melena del Sur, y Asimismo de las Zonas Conjuntas de "Mercedita" (H) y "La Julia", se Dirigen al Honorable Señor Presidente de la República y al Señor Coronel Batista, por el Perjuicio que Reciben con Motivo de la Sentencia de Inconstitucionalidad del Decreto 522.

Los telegramas cursados a tal fin dicen textualmente:

FEBRERO 16 DE 1939.

Para exponerle asunto urgente relacionado con cuota Ingenio Mercedita, representación entidades que firman, solicitan de usted nos conceda audiencia señalando día y hora para personalmente informarle gravedad problema que confronta la zona. Punto.

Sólo pedimos justicia. Punto.

El Central La Julia molió hasta el año 1926. Punto. Ciclón ese año lo destruyó totalmente y zona íntegra fué adquirida por el Central Mercedita. Punto. Las dos zonas sufrieron grandes daños por la destrucción de caña por el ciclón y además por la sequía subsiguiente. Punto. Después de este desastre vino el perjuicio artificial por la forma injusta en que se distribuyó la zafra. Punto.

La zafra mayor del Central La Julia antes de unirse al Central Mercedita fué de 219,990 sacos año 1917, y la de Mercedita antes de unirse a La Julia, 205,000 sacos, año 1916, es decir, que combinados con 424,990 sacos. Punto.

La zafra asignada al Central Mercedita en 1938, deduciendo 10% de la zona de La Julia, fué de 118,112 sacos, y la que debía corresponderle por la unión de las zafras máximas, antes de la fusión de La Julia y Mercedita, debía ser de 189,638 sacos. Punto.

Para subsanar en parte tan grave injusticia se le concedió al Central Mercedita, además de la zafra asignada a su zona, el 10% de la zona agrícola de La Julia, o sean, 21,999 sacos, dando un total de 140,101 sacos, en lugar de 189,638 sacos que debieron corresponderle por ambas zonas, lo cual produjo un sacrificio de 49,537 sacos. Punto.

Ahora el Tribunal Supremo ha declarado inconstitucional la concesión del 10% de dicha zona agrícola de La Julia. Punto.

Los colonos de las zonas conjuntas de Mercedita y La Julia sólo molieron el año pasado el 50%, o sea, la mitad de sus cañas. Punto. Ahora la zafra, si se hace efectiva la supresión de la zona de La Julia, será reducida en un 17.20% y como la zafra de 1939 es 8.60 menor que la de 1938 por la reducción de las cuotas americana y europea, los colonos de ambas zonas sólo molerán una parte insignificante de sus cañas. Punto.

De acuerdo con el Decreto Ley 522, por el cual se distribuyen las zafras de Cuba, el Ingenio peor tratado en una zafra de 2.750,000 toneladas muele el 40% de su zafra máxima, mientras que el Central Mercedita sólo muele el 31.50% de las zafras máximas de las zonas Mercedita y La Julia. Punto.

Esto significa la ruina de los colonos, hambre para los obreros y un desastre para el comercio de la zona. Punto.

POR LA ZONA DE BATABANO

LICEO DE BATABANO
Presidente ..... Manuel Abad.

COMITE DE DEFENSA MUNICIPAL
Presidente ..... Enrique D. Aspiazu.

CAMARA DE COMERCIO
Presidente ..... Ignacio Palomera.

ASOCIACION AGRICOLA DE BATABANO
Presidente ..... Francisco Hernández.

LOGIA MASONICA "VIRTUD"
Presidente ..... Arnaldo Pou.

CASINO ESPAÑOL
Presidente ..... Ramón González.

RECORTADORES DE ESPONJAS
Presidente ..... Julio Balanza.

DEFENSA NACIONAL DE VAQUEROS
Presidente ..... Manuel Gascós.

POR LA ZONA DE MELENA DEL SUR

Por el Sindicato Obrero del Central Mercedita ..... Julián Alfonso, Secretario General.

Por la Delegación de Colonos del Central Mercedita ..... Francisco Hernández, Presidente.

Por la Federación Nacional Azucarera Antonio Oviedo.

Por el Comercio Local de Melena .... Juan Arbide.

Por el Liceo de Melena del Sur ..... José Martínez, Presidente.

Por el Casino Español de Melena .... José Porben, Presidente.

Por la Logia Decidida Unión ..... Vicente Reyes, Vble. Maestro.

Por la Sociedad Antonio Maceo ..... Pedro Herrera, Presidente.

Por el Club Mercedita ..... José Cabrera Díaz, Presidente.

Por la Delegación de Veteranos ..... José Cepero, Presidente.

Por la Asociación Local de Corresponsales de Prensa ..... Félix Muñoz, Presidente.

Por el Comité Pro-Revalorización .... José Antonio Arado, Presidente.

Por la Asociación Local de Vaqueros .. José A. Pérez, Presidente.

Por la Sociedad Liceo, de Guara .... Dr. Félix Díaz Ibarra.

M.E.C.D. 2016

GESTIONA EL CLUB ROTARIO QUE SE PROHIBA A LOS NINOS FORMAR EN LAS COMPARSAS DE CARNAV

CONSAGRADA LA SESION DEL JUEVES A LA SEGUNDA FIESTA INTELECTUAL DE LA MUJER

La «Semana del Niño» comenzará el próximo lunes, con un gran programa. La iniciativa surgió en Matanzas y se ha extendido rápidamente por la Hispano América

La sesión-alumerzo del Club Rotario, de ayer, estaba dedicada a la clausura de la II Fiesta Intelectual de la Mujer, por cuyo motivo fueron invitadas de honor su presidenta y secretaria, señoritas María Luisa Ríos y Ren- Potts, respectivamente; y con ellas, un selecto grupo de damas intelectuales, miembros también de la FIM., integrado por Candita Gómez Calás de Bandujo, abogado y conferencista; Carmen de Pazos, notable artista, directora de la Academia de Artes Plásticas que lleva su nombre; Isabel Chapottin, profesora de la Escuela «San Alejandro»; Ana María Borrero, orientadora de la moda en nuestra sociedad; María Teresa Gineres de Villageliú, directora de la una academia de pintura y nuestra compañera en la prensa, Conchita Gallardo.

Presidió la sesión el presidente de los Rotarios habaneros, doctor Carlos Gárate Bru, actuando de secretario, Conrado W. Massaguer. Abierta la sesión, el Sargento de Armas, con su proverbial jovialidad, presentó a los numerosos invitados, cubanos y extranjeros, entre los que menciona a nuestro querido compañero de esta casa, cronista social de «Avance», Miguelito Baguer; el doctor Miguel A. Gutiérrez, ex presidente de la Asociación de Reporters de Santiago de Cuba y miembro del Club Rotario de aquella ciudad; Julián Santa Cruz, conocido ex empresario teatral y actualmente propietario de una acreditada mueblería; Francisco Almodóvar, periodista y conferencista y otros.

El secretario, señor Massaguer, informa sobre los asuntos de la Secretaría, recordando que el próximo sábado llegará a La Habana Mr. Hagers, presidente del Rotary International, acompañado de su esposa, deseando que los periódicos supriman el adjetivo de «distinguida» al referirse a la esposa de cualquier personalidad que nos visita.

El doctor Gárate advierte que se ha transferido la hora de la próxima sesión para por la noche, con motivo del aniversario del Rotary International, celebrándose después un baile en el mismo hotel Nacional, informando que será invitado el Cuerpo Diplomático.

El doctor Oscar Sigarroa propone que el Club Rotario levante su más enérgica protesta ante la tolerancia de las autoridades municipales que permite la participación de niños en las comparsas de Carnaval, lo que, no sólo constituye un bochornoso espectáculo ante los extranjeros que nos visitan, sino por la moral de nuestras costumbres y el futuro educativo de esos niños que bailan la «conga». El doctor Sigarroa fué interrumpido con estruendosos aplausos, testimonio de adhesión unánime a su razonada protesta.

El doctor Gárate prometió llevar la proposición del presidente del Bando de Piedad ante la Directiva del Club, no dudando que ésta resolverá en sentido favorable, dirigiéndose al alcalde municipal, sobre el particular.

Después el presidente del Club advirtió que el próximo lunes, día 20, comenzará la «Semana del Niño», cuya iniciativa surgió en Matanzas, adoptándola seguidamente el Club Rotario de La Habana; habiendo más tarde el doctor Añorga propuesto su adopción en la Convención Rotaria celebrada en México en 1935, para todos los Clubs del Continente, lo que fué aceptado. El programa de la «Semana del Niño», es el siguiente:

Lunes 25: Día de la Salud del Niño

Se organizarán actos culturales en cada Escuela para desarrollar temas sobre higiene en general. Los niños serán obsequiados con muestras de productos de nuestras industrias, tales como pastas dentífricas, jabones, etc., obsequios prometidos por dichas industrias a solicitud del Club Rotario.

Por invitación particular de cada escuela o colegio, un profesional (médico, dentista, farmacéutico, maestro, etc.), desarrollará una charla o conferencia sobre algún tema relativo a la conservación de la salud. Los niños también deberán tomar parte en el programa de esta fiesta inicial de la Semana del Niño.

Martes 21: Día de la Escuela y del Maestro

Los rotarios visitarán en ese día a las Escuelas Públicas y Privadas de La Habana y serán portadores de un mensaje de reconocimiento y de salutación para los maestros.

Las escuelas prepararán para ese día un acto en el que se enaltezca al maestro. Cada Escuela Pública recibirá, como obsequio del Club Rotario de La Habana, un medallón con la efigie del gran maestro cubano Félix Varela.

Miércoles 22: Día de las Excursiones Escolares

Las Escuelas organizarán excursiones a los lugares históricos y de interés geográfico. Podrán visitar también las industrias, instituciones oficiales o privadas ,etc.

La finalidad principal de ese día es la de poner al niño en contacto con la naturaleza y con las actividades que se desarrollan en su comunidad: material educativo de gran valor.

Jueves 23: Día del Hogar y de los Padres

Los alumnos de las Escuelas redactarán cartas o tarjetas con mensajes afectuosos de reconocimiento y gratitud a sus padres. Si es posible, acompañarán esos mensajes con un modesto obsequio, que sea un símbolo de amor filial. Sería muy hermoso que, al igual que en años anteriores, se celebrarán almuerzos o comidas con la asistencia de los padres de los alumnos, los maestros y los niños a fin de estrechar más los lazos de amistad que deben existir entre ellos. En esos actos deberán desarrollarse temas relativos al enaltecimiento del Hogar.

Viernes 24: Día de la Patria y de la Educación Física de los Niños

De 9 a 12 de la mañana se celebrará un hermoso acto en el Stadium de la Universidad Nacional. Este acto comprenderá dos partes:

1—Saludo a la Bandera y desfile ante ella. Ofrenda al busto del Apóstol Martí como demostración de reconocimiento y gratitud a los verdaderos patriotas. Alocución patriótica por el doctor Carlos Gárate Bru, presidente del Club Rotario de La Habana.

2—Ejercicios y juegos para la cultura física de los niños por alumnos de la Escuelas Públicas 16 y 119, Casa de Beneficencia, Academia Liderman, Instituto Cívico Militar, Colegio Añorga, Instituto Edison, Colegio Arturo Montori, Instituto de Educación Física y Colegio José Miguel Gómez, dirigidos por los profesores del Colegio Nacional de Profesores de Educación Física de Cuba.

El Club Rotario ofrece varios premios para los niños que se destaquen en esos ejercicios.

A este evento podrán asistir gratuítamente todas las Escuelas Públicas y Privadas de La Habana. El Club Rotario facilitará las fichas, por mediación de la Junta de Educación, para el transporte de los alumnos de las Escuelas Públicas.

Sábado 25: Día de la Seguridad del Niño

En este día el Consejo Nacional para la Prevención de Accidentes organizará distintos actos educativos sobre la protección del niño. De 5 a 7 de la tarde reunirá a los niños que acuden a los parques de la ciudad para ofrecerles charlas educativas sobre la seguridad. También los obsequiará con folletos interesntes.

Estos actos se celebrarán en los siguientes parques:

Central, Maceo, Fraternidad, Avenida del Puerto, Villalón, Medina, Córdoba, Lawton y parques del Cerro.

Domingo 26: Día del Teatro del Niño

De 9 a 11 de la mañana se ofrecerán interesantes espectáculos en los teatros Encanto, Alcázar, Belascoaín, Infanta, Trianón, Riviera, Gran Cinema, Tosca, etc., cortesía de sus generosos empresarios señores Carrerá, Smith, Bill y Alvarez. La entrada será gratis para los niños de las escuelas.

El doctor Carlos Gárate hace la presentación del gran pintor español Angel Cabanas Oteiza, que ha sido especialmente invitado por el Club, y anuncia que seguidamente el señor Francisco Almodóvar hablará sobre la personalidad artística de Cabanas Oteiza, algunas de cuyas obras se encuentran expuestas al público en la «Casa Borbolla».

El señor Francisco Almodóvar, con frases brillantes y claridad de conceptos, hace una definición del Arte y de la superioridad interpretativa de los artistas, ya que ellos son el medio de expresión más eficaz para mostrarse aquélla en toda su plenitud. El señor Almodóvar recibió muchos aplausos como premio a su bella peroración.

Y como final de la sesión, toca su turno a la clausura de la II Fiesta Intelectual de la Mujer, a cuyo tema estaba dedicada, concediéndose la palabra a la presidenta, señorita María Luisa Ríos, artista e intelectual, alma máter de la organización de la FIM. Dice que sustituye a la doctora Dulce María Borrero, que se encuentra indispuesta. Cree que el mejoramiento de la humanidad es por medio de la Ciencia, el Arte y la Educaión y labora intensamente por aportar su grano de arena a ese mejoramiento. Organizó la Sección de Asuntos Sociales de la institución, y que trabajó tanto por ver realizados sus proyectos de la II Fiesta Intelectual de la Mujer, que con Renée Potts—que ha luchado tanto como ella desde su puesto de secretaria general—, son las dos personas que se sienten más felices en el día de la clausura de las actividades.

«Nos hemos unido—dice—para organizar fiestas periódicas de la inteligencia y la cultura femeninas, como demostración de capacidad, para estudiar nuestro avance, llevando como raíz de nuestras actividades, el principio constructivo que nos alienta».

«Para la mejor comprensión de lo que es la II Fiesta Intelectual de la Mujer, cómo y con qué propósitos ha desenvuelto su ciclo de actos, diremos brevemente los nombres de las dirigentes: doctora Candida Gómez Calás de Bandujo, Mariblanca Sabas Alomá, María Corominas de Hernández, doctora Rosa Trina Lagomasino, Camila Enriqueta Ureña, María Ariza, María Muñoz de Quevedo, Cuca Gómez Roca, Leonor Barraqué, América Ana Cuervo de Boada, Ana María Borrero, Hortensia Lamar, Gloria Castañeda, Flora Basulto de Montoya, Zoraida Curbelo de Ramos, Julia Consuegra de Montalvo y otras».

«Las conclusiones presentadas por las distintas secciones y que serán la pauta de nuestro trabajo futuro al organizar la III Fiesta Intelectual de la Mujer, son:

«Creación del «Día de la Canción Popular», a propuesta de Conchita Gallardo, del Consejo Técnico de Prensa y que será el 31 de marzo, comienzo de la Primavera. Solicitar del Club Rotario la cooperación para conseguir que se tenga en cuenta a las obreras de la aguja y se abran mercados en los Estados Unidos para la lencería cubana, idea de Ana María Borrero.

«Y una invitación a todas las fuerzas vivas de Cuba para los honores que rendiremos a tres cubanas inolvidables: María Teresa García Montes de Giberga, fundadora de Pro Arte Musical; Gertrudis Gómez de Avellaneda, insigne literata camagüeyana y Lola María Ximeno, matancera ilustre».

Prolongados aplausos acompañaron las últimas palabras de María Luisa Ríos.

Sustituyó al doctor Medardo Vitier, que no pudo asistir, la secretaria general de la Fiesta Intelectual de la Mujer, señorita Renée Potts, poetisa y conferencista, cuya intensa labor en pro de la institución hemos expuesto.

Comenzó la señorita René Potts, diciendo:

«Tal vez no debía ser mi voz, voz del propio Círculo de Bellas Artes de La Habana y voz de la Fiesta Intelectual de la Mujer, la más propia para exaltar nuestra obra. Pero cierto es también que cada una de las mujeres artistas o intelectuales del Círculo de Bellas Artes, significa una base, un programa constructivo de la Fiesta Intelectual de la Mujer; María Luisa Ríos, Josefina de Cepeda, María Ariza, Amelia Zell de Sánchez Araujo, Carmen de Pazos, Isabel Chapottin y tantas otras sumaron esfuerzos y calorizaron una idea que parecía irrealizable y que la tenacidad de María Luisa Ríos le dió vida, trayendo a sus filas lo más prestigioso, responsable y capacitado de las mujeres cubanas».

Luego, en un brillante párrafo, dijo Renée Potts:

«Teníamos un grupo de mujeres entusiastas, una idea maravillosa y ni un solo centavo en caja. Faltaban algunas cosas, tal vez la más precisas, pero adquirimos pronto el calor del hogar: el Círculo de Bellas Artes de La Habana, con sus galerías sofocantes y paralelas, dió espontáneamente a aquel grupo de ilusas, lo poco y lo mucho que nos podía dar. Toda la primera jornada de aquel año de 1935, con su ajetreo sudoroso de cuadros y tapices, sus bambalinas teatrales y su desfile musical, tuvo efecto en él. Y como a la primera jornada siguió la segunda, el Círculo de Bellas Artes de La Habana, conocedor de la realidad y magnitud del nuevo programa y de las mujeres que se habían responsabilizado con el mismo, continuó su obra cooperadora».

«La Fiesta Intelectual de la Mujer se apresta a recesar, un pequeño descanso obliga. Modificará su programa. La costa del Caribe... la del Atlántico... no se sabe a dónde pueda ir un grupo de mujeres humanas y ambiciosas».

Renée Potts, como María Luisa Ríos, como todas las que tomaron parte en la sesión rotaria, obtuvieron muestras de simpatías de los miembros del Club por su labor altriuista y enaltecedora.

Antes de terminar la sesión, el doctor Carlos Gárate leyó una nota de los periodistas que hacen la información rotaria, solicitando que fuera ampliada la proposición de protesta del doctor Oscar Sigarroa a los niños y niñas que deambulan por los cafés y lugares céntricos mendigando, lo que constituye un espectáculo bochornoso ante los extranjeros que nos visitan. Fué unánimemente aceptada la enmienda y ampliación de los compañeros de la prensa.

Un grupo de colonos, obreros y miembros de las clases vivas de Batabanó y Melena del Sur y de las zonas conjuntas del central «Mercedita» (H) y «La Julia», que se han dirigido al Honorable señor Presidente de la República y al Coronel Batista exponiéndoles los perjuicios que reciben con motivo de la sentencia de inconstitucionalidad del Decreto 522, nos visitó en la noche de ayer. Lo integraban los señores Francisco Hernández, José A. Arado Barroso, Máximo Martínez, Julián González, Julián Alfonso, Modesto Covarrubias, Rogelio Pedroso, Antonio Oviedo y Luis Rojas Reina, quienes aparecen en la foto.

Presos un ladrón y el que adquiría las cosas robadas

Uno de los perjudicados reconoció lo que se le había hurtado. Carterista

El subinspector de la Policía Secreta al mando del Buró de Robos, detuvo ayer a Reinerio Viera Amaro, de 19 años, por ser el autor de continuados robos y hurtos de mercancías y otras pertenencias en casas particulares y comercios de esta capital, a lo cual se había venido dedicando desde hace bastante tiempo. Una de esas mercancías las había entregado el acusado a Juan Teresaki, dueño del taller de calzado de Mercaderes 38, antiguo, por lo que el referido subinspector se constituyó allí, ocupando una pieza de warandol de hilo dentro de un saco de yute que estaba debajo de la cama de Teresaki, y al cual la había pignorado a Viera por pequeña suma de dinero. Teresaki fué detenido también, y negó la acusación, manifestando que el saco se lo había dejado un desconocido allí para que se lo guardara, sin saber él su contenido, aunque posteriormente confesó que fué el citado Viera. Pero la Secreta supo que el repetido Teresaki se dedica desde hace tiempo a adquirir mercancías mal habidas, por lo que quedó detenido en unión de Viera. En el informe que el repetido subinspector elevó a su jefe, Comandante Menéndez, hace constar que dichos sujetos se dedican desde hace tiempo a las referidas ilícitas actividades y en particular Teresaki, el cual tiene todo convenientemente preparado en su taller para ocultar las expresadas mercancías y que Viera tiene antecedentes penales por robo.

El repetido subinspector continuó sus investigaciones y supo que la pieza de warandol ocupada había sido sustraída en el almacén sito en Muralla 161, de Abraham Lagazir Vitón, residente en Santa Clara 59, el cual reconoció aquella como de su propiedad y que efectivamente había desaparecido del almacén.

MANANA SE LLEVARA A CABO EL HOMENAJE AL SECRETARIO DE EDUCACION, Dr. CONCHESO

Se lo rinden los artistas por la cooperación que prestó al Primer Congreso Nacional de Artes. Piden cincuenta pupitres para la escuela del Guayabal. Un informe a la Universidad

Un magnífico homenaje será el que se habrá de ofrecer al doctor Aurelio Fernández Concheso, nuestro Secretario de Educación, mañana, en el Hotel Nacional.

Con el mismo se quiere hacer pública manifestación del agradecimiento de los artistas cubanos a nuestra máxima autoridad educacional, con motivo de la cooperacion entusiasta y decidida que hubo de prestar para la celebración del Primer Congreso Nacional de Arte, que tuvo por sede la ciudad de Santiago de Cuba.

Consistirá el homenaje, que ha sido organizado por el Círculo Nacional de Bellas Artes, en un espléndido almuerzo en el Hotel Nacional, a la una de la tarde.

Participarán del mismo los delegados al citado Congreso de arte y las figuras más destacadas de nuestro mundo artístico e intelectual.

No faltarán tampoco las representaciones más significadas de nuestro mundo oficial.

El maestro José Joaquín Tejada, presidente del Primer Congreso Nacional de Arte, el doctor Angel Perez André, Gobernador de Oriente, y el doctor Antonio Beruff Mendieta, Alcalde de la Habana, valiosos propulsores del evento artístico celebrado en Santiago de Cuba, han de asistir al homenaje.

Será el almuerzo de mañana en el Hotel Nacional, un exponente sincero de las simpatías con que cuenta la obra que en el orden educativo y cultural viene realizando el doctor Aurelio Fernández Concheso.

Felicitan al Secretario de Educación

Ha sido muy felicitado el Secretario de Educación, doctor Aurelio Fernández Concheso, por sus activas gestiones en pro de la sanción de la ley que aumenta al cuarenta por ciento la matrícula gratis en la Universidad de la Habana, para los estudiantes pobres.

Piden 50 pupitres para la escuela del Guyabal

Cincuenta pupitres se han solicitado, para la escuela pública del Guayabal, en Santa Cruz del Sur, Camagüey.

Se han dirigido al Secretario de Educación, doctor Fernández Concheso, en ese sentido, el Alcalde Municipal y los elementos del magisterio, así como el ingeniero Du-Defaix, que dirigió las obras de la escuela.

Un informe a la Universidad

A la Universidad de la Habana, ha sido remitido el informe elevado a la Secretaría de Educación por el doctor Fernando López, médico del Hospital «Mercedes», que en representación del departamento asistió al Congreso médico que ha tenido lugar recientemente en Filadelfia.

Graduado en la Sorbona

Visitó ayer la Secretaría de Educación el doctor Manuel Enrique Jiménez Galiano, que acaba de regresar de Europa, después de haberse graduado en la Sorbona, como médico, especializado en vías digestivas.

Es sobrino del señor Ruiz Galiano Jefe del Negociado de Personal de la Secretaría de Educación.

Las trasmisiones culturales

Todos los martes, miércoles y jueves la Dirección de Cultura de la Secretaría de Educación ofrecerá, a las ocho y media de la noche, trasmisiones de música selecta.

Dichos conciertos serán ilustrados con charlas sobre los «morceaux» que se interpreten.

El Trío de la Habana, participará en algunas de estas trasmisiones.

Socio de honor de la A. de Veteranos el señor C. Muñoz

Recibió ya el pergamino en un sencillo acto y dió las gracias por la distinción

En los salones del Consejo Nacional de Veteranos se verificó el acto en el cual el señor Cristóbal Muñoz, Director General y Jefe del Despacho de la Secretaría de la Presidenci recibió el pergamino con el título de «Socio de Honor» de dicha institución en premio a los servicios prestados a la misma.

Al recibir el pergamino el señor Muñoz dió las gracias en las siguientes palabras:

«Señores Miembros del Consejo Nacional de Veteranos.

Soldados meritísimos de la Patria.

Fué hora de intensa ventura para mí, aquella en que me llegó la comunicación oficial del coronel Cosme de la Torriente, personalidad insigne de este máximo organismo, participándome que por unanimidad, me habíais premiado y enaltecido declarándome Miembro de Honor de la Asociación de Veteranos de la Independencia.

Sinceramente, con la franqueza y devoción que profeso a todos los creadores de nuestra libertad, quiero declaron que sólo otra intensa satisfacción he recibido en mi vida que pueda ser comparada con la que sentí al conocer la enalteciente distinción que me habéis otorgado; aquella que conmovió todo mi ser cuando el Honorable Señor Presidente de la República puso sobre mi pecho la condecoración de «La Orden de Mérito Nacional» de «Carlos Manuel de Céspedes», aquella condecoración y este diploma vuestro, en el orden de las consagraciones públicas, constituyen para mí las dos páginas más bellas de mi modesta biografía que conmueven mi espíritu de cubano y llenan del más intenso júbilo mi corazón de hombre y de patriota.

Yo me he preguntado, antes de comparecer aquí, cuál sería la mejor forma de expresaros la cordialísima gratitud que os debo, por el honor que habéis tenido la bondad infinita de otorgarme. ¿He de reducirme a daros las gracias más rendidas y profundas? ¿Debo formular votos por vuestra dicha? Pienso que más que esa contestaciones de la gratitud y del reconocimiento, os satisface y os hace más felices que se imite vuestro ejemplo; que en cada acto de la vida ciudadana laboremos por ser dignos de vosotros. Yo es prometo, gloriosos Veteranos de mi Patria, que si siempre me afané por merecer vuestro aprecio, desde hoy, y respaldado por el título que concedéis, me esforzaré más que nunca, por servir a esta tierra en que nací, y por que mis hijos la amen con la misma intensidad de los sentimientos heroicos que os llevaron a libertarla.

¡Veteranos de la Independencia! Me siento muy feliz entre vosotros. Amaré siempre esta casa, evocadora de los días en que peleabais por la Independencia, donde soñáis con su bien y su grandeza. Y ahora, después de expresaros mi gratitud más honda y perdurable permitidme terminar con estas dos afirmaciones; que mi corazón la dictará siempre lleno de amor para los nobles soldados de mi patria, los más grandes y heroicos de la América; y que quisiera tener mármol bastante para grabar en un monumento todos sus nombres y ponerlo a la altura de los Andes, para que los aplaudieran con justicia todos los pueblos de la tierra.—He dicho».

Ocho meses pa[illegible] el que hurtó [illegible] un Hogar Infa[illegible]

Un Secretario Judicial [illegible] condenado a prisión [illegible] últimos juicios ce[illegible]

Dictó sentencia ayer la Se[illegible] ta de lo Criminal de la A[illegible] sancionando con sólo ocho [illegible] privación de libertad al [illegible] veinte años Reynaldo Lazo [illegible] lez, autor del hurto de herr[illegible] en el Hogar Infantil radica[illegible] entrada del pueblo de Ban[illegible] sado año. El fiscal interesó [illegible] impusiera la sanción de oc[illegible] diez meses y veintiún días [illegible] dió, pero el defensor, doctor [illegible] García Acosta, demostró que [illegible] taba del citado delito de rob[illegible] la pena a imponer era la de [illegible] ocho meses.

Otras sentencias dictadas [illegible] distintas Salas de lo Crimina[illegible] Audiencia, fueron las siguientes:

José Chong, por violación de [illegible] cilio y una contravención, [illegible] de prisión y treinta días de [illegible] Pedro de Cárdenas, por tener [illegible] estnupefacientes, dos meses de [illegible] to y doscientas cuotas de a [illegible] ta centavos cada una, por [illegible] Luis Forcade, por ese mismo [illegible] un mes de arresto y cien cuotas [illegible] multa de a cincuenta centavos [illegible] una; Crescencio Martínez, por [illegible] dos años y ocho meses de pres[illegible] Ambrosio Duque, por robo, un [illegible] reclusión en el reformatorio; Pe[illegible] do Gigato Pagnanely, ex-Secretario del Juzgado Correccional de la [illegible] da Sección, un año de prisión por [illegible] fidelidad en la custodia de docu[illegible] tos y multa de $150.00, sanciones [illegible] ya ha extinguido sobradamente [illegible] lo que se dispuso su libertad [illegible] se nos informó en la Secretaría de [illegible] Sala Segunda de lo Criminal.

Fueron absueltos: Ramón Ibá[illegible] sé Consuegra y Luz Ramos [illegible] fracción electoral, defendiendo [illegible] doctores: Pablo García Acosta, [illegible] lio Chediak y Manuel Castellanos [illegible] Vicente Delgado González, lo [illegible] bién de robo toda vez que se [illegible] tró que tiene perturbadas sus [illegible] tades mentales, habiéndolo [illegible] tic el doctor Natalio Chediak.

Los juicios orales que se celebran en la Audiencia ayer

Contra Félix Redondo, Ger[illegible] Cruz y Rafael Gil, por infracción electoral, manteniendo la acusación el Fiscal y defendiendo los doctores Fabián García de la Vega, Víctor [illegible] go ;Fernández y Natallo Che[illegible] contra Gregorio García, por robo, [illegible] tirando el Fiscal y defendiendo [illegible] doctor Víctor Hugo Fernández. [illegible] Fiscal había pedido hasta estos [illegible] dos años y cuatro meses de presidio [illegible] y contra Severo Safore, Armando [illegible] zos, Juan B. Pedroso y Juan Sá[illegible] por infracción electoral, retirándose [illegible] contra todos la acusación el Fiscal [illegible] defendiendo, los doctores: F. G. [illegible] tefany, Carlos R. Menció, Ma[illegible] Pellón y Gregorio del Real.

Sobre pensión en juicio de divorcio

El Tribunal Supremo acaba de [illegible] tar una importante resolución [illegible] materia de divorcio. En el juicio [illegible] divorcio seguido por Raúl Fer[illegible] contra Nilia Andrés, se declaró [illegible] suelto el matrimonio pero no se [illegible] solvió nada en relación con la pen[illegible] sión alimenticia de los hijos sin [illegible] los interesados reclamaran de [illegible] esa resolución incompleta. Posteriormente la señora Andrés solicitó [illegible] sus hijos la pensión. Tanto el [illegible] gado como la Audiencia negaron [illegible] la señora Andrés el derecho de [illegible] clamar dentro del propio divorcio [illegible] por lo que el asunto fué llevado [illegible] Tribunal Supremo, que ha decidido el derecho de la señora Andrés [illegible] reclamar esa pensión dentro de los autos del juicio de divorcio aunque éste haya sido terminado por sentencia que omitiera ese pronunciamiento. La sentencia es importante porque hace caer la doctrina erróneamente sentada por la Audiencia de la Habana a este respecto. Se sentó a la señora Andrés el Procurador Edelmiro López, bajo la dirección del doctor Antonio Gavaldá[illegible] lanés.

Pierden los F. C. ingleses a caus[illegible] de las carrete[illegible]

Piden al Gobierno acción libre para modificar [illegible] tarifas, para su de[illegible]

El cónsul de Cuba en Gran Bretaña, señor Raúl Ar[illegible] enviado a la Dirección de Asuntos Generales de la Secretaría de [illegible] do un informe sobre la situación de los ferrocarriles británicos [illegible] tomamos los siguientes párrafos:

«Durante la guerra europea el [illegible] bierno del Reino Unido, para atender a las necesidades del [illegible] durante aquellos críticos años [illegible] en sus manos la administración [illegible] todos los ferrocarriles del [illegible] cuando, terminado el conflicto [illegible] do, se juzgó oportuno devolver [illegible] compañías propietarias sus [illegible] vos sistemas de comunicaciones [illegible] tuando de acuerdo con esas [illegible] compañías, el Parlamento [illegible] 1921 una ley organizando los [illegible] rriles británicos en cuatro [illegible]

«En el curso de los diecisiete [illegible] transcurridos desde que las [illegible] fías recobraron el manejo [illegible] ferrocarriles, el transporte por [illegible] tera se ha desarrollado en [illegible] te en todo el país, causando [illegible] llas perjuicios muy grandes [illegible] compañías aguardaron varios [illegible] la esperanza de que sus [illegible] res abandonaran, por una [illegible] otra, la contienda; pero en [illegible] que no resultaba así, allá por [illegible] 1932 comenzaron a interesarse [illegible] nómicamente en aquellas [illegible] que parecían mejor administradas [illegible] sobre todo que estaban exp[illegible] áreas que se prestaban para [illegible] porte económico por carretera [illegible] sajeros y de carga.

«Por lo visto, ese interés [illegible] adquirido por dichas empresas [illegible] bastado a los grupos ferroviarios [illegible] para suplir las pérdidas [illegible] tadas de otra suerte, y recientemente han iniciado una intensa [illegible] ganda para influenciar la opinión pública a su favor, al propio tiempo [illegible] han acudido al Gobierno, solicitando que se les coloque en igualdad de condiciones que las demás [illegible] de transportes terrestres, permitiéndoseles mayor libertad de [illegible] la fijación de sus tarifas [illegible] aquellas prestan solamente [illegible] vicios que les son remunerativos [illegible] tener en cuenta para nada las [illegible] niencias o necesidades públicas [illegible]

LA LOTERIA NACIONAL

está creada para responder al sostenimiento de los niños, enfermos y desvalidos de la República.

Cuando Ud. juega billetes de la Lotería Nacional y boletos de Beneficencia, no sólo busca su futuro feliz sino que presta su ayuda a miles de infelices.

No juegue clandestinamente, pues de esa manera deja de ayudarse a sí mismo.

M.E.C.D. 2016

HABANERAS

LA MODA ACTUAL

ARTISTAS DEL CINE

Vemos a la bella Joy Hodges en una fotografía que pudiéramos titular «La Viuda Alegre».

AVANCES DE LA MODA

Nuevos sombreros de primavera traían una variedad extensísima, llegando en sus diferentes formas materiales a constituir la colección más amplia que se ha observado. Lilly y Tosar, la conocidísima firma que marca en cada estación la línea de la moda en el sombrero femenino, acaba de recibir una gran remesa de modelos y réplicas que presenta en sus salones de exposición de San Rafael, 3 y 5, y Neptuno, 35 y 37, a manera de avances de la estación de primavera.

NOTAS DE PARIS

Para la primavera los tacones ocuparán la luz. Hay tantas formas indicativas que un Sherlock Holmes tendría gran trabajo en seguir la pista de los modelos modernos, porque no hay dos iguales. Los tipos de novedad son de mitad y mitad en secciones bicolores, tacones con onda perfilada ondulada como las patas de una mesa antigua ,tacones almenados y tacones biselados y el calzado para de noche de organdí, serán lujo para el verano.

La más nueva tendencia en joyas preciosas, se encuentra en la flexibilidad. Los clips terminan en borlas, así como los aretes, collares y pulseras se hacen con una gran variedad de piedras. Serpientes flexibles hechas con topacios y esmeraldas tienen cierta atracción siniestra. Las joyas negras son importantes. Pulseras victorianas de esmaltes de oro o plata se vuelven a usar. Cartier presenta pulseras de laca negra oro, que son tan flexibles como virutas de madera.

Al usar con el peinado alto que persiste aquí hay juegos de hebillas hechas en distintos colores se usan a manera de escaleras en la parte de atrás del peinado.

Entre los adornos de cabeza para de noche son de aigrettes que asemejan la cresta del gallo inclinados hacia delante.

Los clásicos son de plumas de avestruz glicerinados y otros mil detalles que si los tuviéramos que enumerar no terminaríamos nunca, por sus originales.

Cintas y lazos que cruzan como serpentinas en azul y rosa a través del negro se ajustan con elegancia al cinturón ancro y ceñido, dando aspecto casi como si las cintas estuvieron amarradas a la cintura para formar parte integral del diseño de la tela.

En el cuadro de los estampados se presenta la silueta princesa, especialmente linda en un crepé negro con óvalos blancos, debajo hay un fondo de princesa, de tafetán terminado por arriba con bordados ingleses y terminado con un vuelo de lo mismo. Gustará muchísimo a las jóvenes. Los ensembles de estampados, vestido y chaqueta son para damas y vienen con chaquetas cortas y sueltas para más adelante.

CONSEJO A LAS DAMAS

La próxima estación de primavera que ya se acerca, debemos ir preparadas con la indumentaria adecuada en cuanto al vestido, al sombrero y a los zapatos se refiere. Las nuevas telas están ya en las casas de tierdas elegantes y la conocidísima Carmen Sala ha recibido las primeras toiles de la estación que presenta en su atelier de San Lázaro, 455 ,altos, y donde espera órdenes para la confección de sus vestidos.

Pida hora o informes por el teléfono M-6485.

A LA EXCMA. SEÑORA CONDESA DE BUENAVISTA

(Homenaje a su memoria)

Abnegada mujer, santa y piadosa,
Que vivió consagrada, mitigando el dolor,
Era su alma, más blanca que la de una diosa,
Y aún más bello que el rostro, era su amor.

Cruzó por la tierra, prodigando nobleza,
Que a más de su cuna, lo era de corazón,
Hoy el cielo bendice su infinita realeza,
Y la recibe, lleno de una dulce emoción.

Las campanas lloran en el campanario,
Desde el día, que en silencio... murió,
Sin una queja, y en sus manos un rosario,
Con sus hijos delante, y su fe puesta en Dios.

René Sánchez Pérez

Vedado, Febrero, 1939.

MENU DEL DIA

Almuerzo	Comida
Pizza con marrasquino.	Consommé Judic.
Langosta Mayerberg.	Pargo con salsa de cangrejos.
Vino Jerez con champignon.	Pollo grillé, petit pois a la francesa.
Helado blanco, plátanos fritos.	Ensalada de frutas con mayonesa.
Pollo a la americana.	Mandarinas glacé.

RECETAS DE COCINA

Salchichón sencillo

Se necesitan una libra de carne de cerdo y una pechuga de pollo, se pasan por la máquina, con una libra de jamón y tres hígados de pollo, se añaden tres huevos, yemas y clarillas y pepinos de encurtidos, pimienta y un poco de canela. Después de mezclarlo se enrolla en un paño y dándole la forma de un salchichón, se cose fuertemente. Se cocina en una cacerola con bastante agua, sal y pimienta, durante dos o tres horas. Una vez cocinado se deja enfriar, se saca, y por último se coloca en hielo.

M. R. de FONTANILLS

PILOTO DE AVIACION QUE ESTUVO EN LA CIMA DE UN MONTE ESTUVO ANDANDO TRES DIAS SOBRE LA NIEVE

COEUR D-ALENE, Idaho, febrero 16.—Ed Shreck, piloto que caminando por la noche en la cima de un monte en las desoladas sierras de Idaho, venció en una desesperada lucha de tres días por la vida.

Salió ileso de los restos del avión. Y con solo un traje forrado de piel para protegerse contra las temperaturas excesivamente bajas, estuvo caminando tres días sobre la nieve. No tenía nada que comer, ni fósforos.

Esta mañana llegó a Coeur D-Alene, telefoneó a su esposa y detuvo un avión que andaba en su busca. No se había tenido noticias alguna del aviador desde que envió un radiograma informando que estaba a 15,000 pies de altura, que el aparato estaba cargado de hielo y que navegaba a ciegas por la niebla.

¿ADELGAZAR?...

Sencillísimo con MARMOLA

MILLONES de personas en los últimos años, han hallado que adelgazar es sumamente fácil. La ciencia moderna ha descubierto que una de las principales causas de obesidad es el debilitamiento de cierta glándula cuya secreción afecta en gran parte la nutrición. Esa deficiencia significa que muy pocos alimentos se convierten en energía. Por esto las personas obesas se vuelven perezosas; y todo ello es debido al debilitamiento de dicha glándula.

Desde ese descubrimiento muchos especialistas en todo el mundo administran ese factor glandular en casos de obesidad. Lo obtienen de una glándula animal.

Hoy, la obesidad tiende a desaparecer en todas partes. Las artistas y las damas elegantes hacen todo por evitar la obesidad.

En las tabletas Marmola encuentra usted el método racional para adelgazar. Son preparadas por un famoso laboratorio norteamericano. Desde hace 30 años se vienen usando. Se han vendido millones de cajitas en 49 países. Quienes las usan las recomiendan a otras, lo que es la mejor prueba de su eficacia.

Suspenda los métodos de adelgazar, penosos y perjudiciales y vea los efectos de Marmola. Observe como a medida que adelgaza recobra su energía. Disfrute como otras de estos resultados. ¡No espere más! Empiece hoy mismo y cese el tratamiento al recobrar su figura normal.

Tabletas MARMOLA... El método racional para adelgazar

Registrado en la Secretaría de Sanidad de Cuba bajo el No. 28788

Agentes exclusivos para Cuba: Adolfo Kates & Hijo, Justiz No. 1, Habana

«ESTIMO QUE EL IV CONGRESO ODONTOLOGICO CONSTITUYO UN VERDADERO EXITO Y QUE CON EL MISMO SE LOGRO UN ENTENDIMIENTO CORDIAL», DICE UN DELEGADO DE MEXICO

Deseosos de conocer la opinión de aquellos delegados que más se destacaron en las labores del IV Congreso Odontológico Latino-Americano, que con tanto éxito se desenvolvió durante los días 4 al 11 del actual en la Academia de Ciencias en esta capital, hemos solicitado la del doctor Carlos M. Paz, miembro de la Delegación de la República de México, quien gustosamente nos dijo lo siguiente:

«Estimo que el IV Congreso fué un éxito completo y en el mismo se logró un entendimiento absoluto y cordial entre todas las delegaciones que concurrieron al mismo.

Deseo felicitar al doctor José María Reposo. Presidente del Congreso y de la Federación Odontológica Latino Americana, por el gran entusiasmo con que llevó a efecto ese magno evento científico.

La Delegación Mexicana, está verdaderamente agradecida a todas las atenciones que recibió, tanto de los Congresistas del país, como de los extranjeros, lo que perdurará en nuestra memoria para siempre.

Los trabajos fueron eficientes y muchos de un alto valor científico.»

Hasta ahí lo que nos dijo el doctor Paz, quien ostentó en el IV Congreso al Departamento de Salubridad Pública y a la Secretaría de Relaciones Exteriores.

El Delegado del Brasil

El doctor Agnello Cerqueira, destacado profesor brasileño, que tanta atención ofreció de los asambleístas, también fué entrevistado por Paz, quien representó en el IV Congreso, manifestando lo siguiente:

«El Congreso Odontológico realizó una gran labor de acercamiento latinoamericano, reuniendo aquí a dieciocho países, dentro de la mayor camaradería y de un espíritu de solidaridad continental.

Para significar una sola vez, bastaría citar los siguientes casos: tres países solicitaron por intermedio de sus gobiernos realizar el Quinto Congreso. En cuanto a la labor científica también constituyó un éxito completo, lográndose a plenitud lo que se proponían sus organizadores, dado los trabajos excelentes que fueron presentados a la consideración de la asamblea.

La organización fué perfecta, por lo que felicito muy efusivamente al doctor José María Reposo, su máximo organizador y líder.

Rinden homenaje a Domínguez, Souza y Cristóbal Muñoz

El Dr. Ferrer pronunció un bello discurso. El acto fué en el Círculo de Veteranos

Un hermoso homenaje se rindió ayer al doctor Francisco Domínguez Roldán, el ilustre médico cubano, que tanto prestigio ha dado a nuestro país, en el Círculo Nacional de Veteranos.

El doctor Horacio Ferrer, otro distinguidísimo médico cubano, tuvo a su cargo el discurso en elogio del doctor Domínguez Roldán, que une a sus méritos profesionales los de haber figurado en las filas del Ejército Libertador, en el que ostentó el grado de coronel de Sanidad Militar.

Una nutridísima representación de nuestro mundo oficial y de cuanto vale y brilla en nuestra sociedad concurrió al citado acto, en el que se hizo entrega de sendos diplomas de honor a los doctores Benigno Souza y Cristóbal Muñoz.

Allí se encontraban, junto al doctor Domínguez Roldán, ex secretario de Educación Pública, los doctores Aurelio Fernández Concheso, nuestro actual secretario de Educación; el doctor José Antonio Presno, presidente del Instituto Nacional de Altos Estudios y de la Academia de Ciencias de la Habana; el doctor Cosme de la Torriente, presidente del Consejo Nacional de Veteranos, y tantas y tantas personalidades que harían interminable la relación.

Numerosas damas y damitas pusieron una nota de color en el acto.

De más está decir que hubo de resultar espléndido.

UNA CAMPAÑA EN EL JAPON PARA LA RECUPERACION DE TODOS LOS METALES VIEJOS

TOKIO, febrero 16, (Havas).—Cada vez toma más incremento en el Japón la campaña para recuperar todo el hierro viejo que sea posible. Se está aprovechando todos los lampadarios inútiles de los parques públicos, y numerosos fragmentos de metal de edificios y construcciones diversas. El Ministerio de Comunicaciones anuncia que solamente en sus instalaciones, se ha recuperado 6,225 toneladas de hierro.

OBRAS DE ALCANTARILLADO EN SANTIAGO DE CUBA

Ha vuelto a reunirse el Secretario de Obras Públicas con el contratista de las obras del Alcantarillado de Santiago de Cuba, señor Navarrete y con el Director General de Obras Públicas, para ultimar detalles sobre las obras mencionadas e intensificar los trabajos.

Programa para Hoy

DE LAS RADIODIFUSORAS

CMCF -- COCH

810 KC. — 9437 KC.

8:00 a. m.—Información nacional y extranjera.

8:30 a. m.—Canciones internacionales por Pedro Vargas, Ortiz Tirado, J. Arvizu, Agustín Lara y otras renombradas estrellas del canto.

9:00 a. m.—Bailables cubanos

9:30 a. m.—Hollywood Review. Información completa e inédita sobre artistas y películas con ilustraciones musicales de las películas más famosas.

10:00 a. m.—Trovador Codina, el magnífico cantante cubano, feliz intérprete de nuestras más bellas canciones.

11:00 a. m.—Música española. Las más bellas concepciones musicales de los grandes maestros de la música española.

11:30 a. m.—Románticos Gauchos. El estupendo y exclusivo conjunto argentino, intérprete perfecto de los tangos y canciones argentinas.

12:30 p. m.—Formidable Hora de los Regalos. Provisionalmente música americana bailable. Los últimos hits en foxtrots.

1:30 p. m.—Modas. 30 minutos de charla encantadora para la mujer, por la especializada escritora María Radelat de Fontanills.

2:00 p. m.—Mme. D'Avignon. Hora Presagios. Interpretación científica de los sueños.

3:00 p. m.—La magnífica Orquesta de Neno González, con su cantante, René Márquez, interpretando nuestra música típica bailable.

4:00 p. m.—Selecciones de zarzuelas españolas.

4:30 p. m.—Avances de AVANCE. Todo lo que se produce en la República al momento, antes que nadie, y en forma expresiva y sintética.

5:00 p. m.—Conjunto de cuerdas, integrado por profesores de la Orquesta Filarmónica, bajo la dirección del profesor Rizo Ayala, interpretando música selecta.

6:00 p. m.—En Serio y en Broma, por Medina, Cores y Urbino. Media hora de jovialidad y gracia.

6:30 p. m.—Dentro de breves días sensacional y original programa; mientras tanto, música bailable cubana.

7:30 p. m.—La Habana de antaño. Interesantes narraciones tradicionalistas por Pablo Medina.

7:45 p. m.—La popularísima Orquesta Le Batard en la primera parte de su programa con su extraordinaria interpretación de los ritmos cubanos, americanos y españoles.

8:30 p. m.—Ríase de sus problemas y de sus preocupaciones. Satúrese de buen humor. La actualidad palpitante por Carlos Robreño, escenificada por un Bloque mayoritario.

8:45 p. m.—La popularísima Orquesta Hermanos Le Batard en la segunda parte de su programa con su extraordinaria interpretación de los ritmos cubanos, americanos y españoles.

9:00 p. m.—Música selecta.

9:15 p. m.—Garrido y Piñero desde el Teatro Principal de la Comedia, interpretando las mejores obras del teatro popular cubano.

El Jefe de la Sección de Turismo de la Policía Nacional descubre a dos americanos que cometían estafas

Ambos se encuentran en el Vivac, ya procesados. Daban cheques sin fondo en pago de alojamientos y compras. Decían ser altos empleados de un hotel en Hollywood

El comandante Juan Serra Cardona, Jefe de la Policía del Turismo de la Policía Nacional, rindió ayer un documentado informe a los Juzgados de Instrucción respectivos, relacionado con las actividades de dos norteamericanos que haciéndose pasar como adinerados, lograron realizar numerosas estafas entre el comercio de esta capital.

Los acusados que continúan detenidos en el Vivac se nombran Herbert Spencer Lutz y Denis Maxwell, los que al llegar a la Habana, se hospedaron en el Hotel Nacional.

Cumpliendo instrucciones del comandante Serra, llevaron a cabo el arresto de los dos estafadores norteamericanos, los vigilantes 1556, Carlos Grana y 2952, Francisco León Blanco, pertenecientes a la Sección del Turismo, a petición del señor Enrique González Santana, segundo administrador del «Sevilla».

El señor González Santana informó al teniente Rogelio Cruz, oficial de guardia en la Tercera Estación, que dichos individuos se hospedaron en el hotel diciendo ser el Lutz administrador del «Windsor Hotel», de Hollywood, y Dennis, su secretario particular. Para identificarse mostraron una tarjeta que los acreditaba como tales. En vista de ello lo atendieron con preferencia y sin costo alguno, facilitándole además la administración del «Sevilla» veinte pesos que pidieron a cuenta de un cheque que iban a cambiar.

Unos días después dice el señor González Santana, que llegó a sospechar de sus huéspedes y pasó un cable al «Windsor», pidiéndoles ratificación de identificación de esos señores. Poco después recibió un cable del administrador actual de ese establecimiento, informándole que ninguno de ellos estaba conectado a aquella empresa y que si le fiaban o cambiaban cheques, lo hicieran por su cuenta y riesgo. Comprendió entonces el denunciante que habían sido estafados.

Al ser interrogado Lutz por los agentes Graña y León Blanco, que hablan correctamente el inglés, dijo que en su oportunidad demostraría que era manager del «Windsor» y que Dennis era un alto empleado del mismo. A Lutz se le ocupó un billete de cinco pesos, resto de los veinte que pidió a la Administración del citado hotel.

Ambos acusados se negaron a firmar el acta policíaca que les presentara el comandante Serra y el capitán César Lavista, Jefe de la Tercera Estación.

Siguen las estafas

Como se conococía que había más víctimas de estos individuos, los agentes interrogaron al señor Roberto Acosta y Magriñat, sub administrador del hotel «Presidente», sito en el Vedado. El señor Acosta expuso que Dennis y Lutz estafaron a la empresa que representa la suma de veintisiete pesos importe del alojamiento.

Estos «turistas» se presentaron en su establecimiento y entregaron un cheque por valor de treinta pesos. Lutz se identificó como administrador del «Windsor Hotel» y Dennis como su secretario. El cheque estaba extendido contra el Florida National Bank and Trust Company y fué depositado por el señor Acosta en la sucursal del Vedado, del Royal Bank of Canada. Sospechando de los mismos, la empresa envió sendos cables al banco floridano y al hotel de Hollywood y pronto recibió ambas respuestas: ni era administrador del hotel ni lo conocían en la institución bancaria. Lo único que admitían es que hace un año fué manager del «Windsor».

Herbert Spencer Lutz

Dennis Maxwell

El día 11 ambos se presentaron ante el señor Acosta, solicitándoles facilitara una carta, acreditando que eran personas solventes y conocidas y administrador de aquel ohtel. Como ya conocían los antecedentes de los mismos por los cables recibidos, le negó la recomendación. Dándose cuenta Dennis y Lutz que estaban descubiertos, desaparecieron del hotel «Presidente», abandonando una maleta vacía en el cuarto y adeudando los veintisiete pesos del alojamiento. La maleta era el truco para hacer creer que tenían equipaje, cuando lo cierto es que carecían de él. De ahí se trasladaron al «Sevilla» donde hicieron el mismo cuento.

Entre las pertenencias de los acusados, se hallaban dos cheques por cincuenta pesos cada uno, preparados para hacer una nueva estafa, otro en blanco, una tarjeta falsa de identificación, una papeleta de empeño, una notificación de multa que les fué impuesta en Florida y un cable en inglés dirigido al Lutz donde una persona desconocida le dice «que en breve le enviará cuatrocientos pesos en efectivo». Este cable es falso. Lo utilizaban los delincuentes para mostrarlo a sus víctimas haciéndoles creer que tenían solvencia económica.

José Fernández Fernández, dependiente de una tienda en San Rafael y Galiano y vecino de la calle 3 número 203, Vedado, informó también a los citados agentes que el día 9 del actual Dennis y Lutz se presentaron en ese establecimiento e hicieron compras por valor de $66.00. Identificándose previamente el Lutz le entregó un cheque por esa suma contra el Florida National Bank. Al personarse en una institución bancaria capitalina le informaron que dicho documento era apócrifo, pues ninguno de esos individuos tenía fondos. Fernández hizo entrega del cheque en cuestión.

Siguiendo las pesquisas se ha sabido que Lutz y Dennis entregaron también un cheque falso al administrador del Hotel Nacional en pago de su alojamiento. Dicho documento no pudieron ocuparle porque el banco no lo ha devuelto a ese señor.

Hasta un chofer fué estafado

Francisco Acosta Valdés, chofer del auto 32,100 y residente en Pérez 209, en Luyanó, acudió ante el comandante Serra y el capitán Lavista, informando que había alquilado su vehículo a dos norteamericanos nombrados Herbert Spencer y Dennis Maxwell, que se hospedaban en el hotel Presidente, a razón de 10 pesos diarios. El 10 y el 11 del actual usaron su máquina y le dijeron que al día siguiente fuera a cobrar a ese hotel. Pero cuando se presentó en el mismo le dijeron que ambos huéspedes habían sido detenidos y acusados de estafa.

Acosta se considera perjudicado en veinte pesos.

El comandante Serra ha recibido informes de que dichos estafadores han cometido delitos análogos en un viaje que hicieron de Miami a Haití y en esta misma república. Luego partieron hacia Santiago de Cuba, viaje que hicieron en avión y posteriormente se dirigieron a la Habana por carretera. A esta ciudad llegaron sin equipaje alguno, ni más ropas que las que llevaban encima. De ahí que decidieran acudir a una tienda, donde se surtieron. Y como es natural, dieron otro cheque falso, como relatamos más arriba.

Dennis y Lutz fueron presentados al Juzgado de Instrucción que los remitió al Vivac.

Procesados los dos norteamericanos

En la mañana de ayer el doctor Zunzunegui, juez de Instrucción de la Segunda, dictó auto de procesamiento en causa por estafa contra Dennis y Lutz, señalado a cada uno de ellos fianza de cien pesos. Es por la acusación que le formulara el sub-administrador del «Sevilla».

Aunque prestran esta fianza, no quedarían en libertad, pues aún tienen pendiente las causas por las otras estafas que reseñamos, pertenecientes a diversos juzgados.

Pida hoy mismo una demostración y examine por sí mismo estos camiones que añaden prestigio y reducen los gastos de transporte.

INTERNATIONAL HARVESTER CO. OF CUBA

VIVES Y ALAMBIQUE. APARTADO No. 2. HABANA.

Agentes en Santiago: FRANCO Y FERNANDEZ

Ciego de Avila: PEDRO F. RICARTE

Dispuso el Juez de Primera Instancia del Este rematar bienes en un juicio ejecutivo hasta cubrir 3,500 pesos

Declarado con lugar un recurso gubernativo. Concedida una pensión a la viuda y a la hija de un soldado del Ejército Libertador. La nueva Directiva del Colegio de Procuradores

En el juicio ejecutivo seguido por Julio Lobo y Olavarría, contra Carlos García Giese, el Juez de Primera Instancia del Este, Dr. Eduardo C. Lens, ante el Secretario Silvio Silveira, dictó sentencia mandando seguir adelante la ejecución despachada contra los bienes del deudor hasta hacer trance y remate de los mismos y con su producto pagar al ejecutante la cantidad de $3.500.00 de principal más los intereses legales y las costas del procedimiento.

Con lugar un recurso gubernativo

El Dr. Eduardo C. Lens, por ante el Secretario Dr. Juan Manuel Macías y Betancourt, dictó auto ayer por el cual declara con lugar el recurso gubernativo interpuesto por la señora María de los Dolores Jiménez y Balduino, contra la nota de primero de Febrero de 1939, puesta por el Registrador de la Propiedad del Registro número 4 de la Habana, denegando la inscripción de cancelación de tres pagarés de Cinco mil pesos, que fueron emitidos por la Compañía «Ampliación Urbana, S.A.», que deja sin efecto señalando a dicho Registrador un término que no excederá de ocho días para que verifique la inscripción de cancelación solicitada por la promovente.

Pensiones

El Dr. Lens, ante el Secretario Daumy, dictó auto concediendo una pensión ascendente a $225.00 a favor de Francisvinda García y Castillo y Blanca Aurora Díaz y García, como viuda e hija del soldado del Ejército Libertador Blas Díaz.

Revocada una sentencia del Municipal del Este

En la apelación establecida contra la sentencia dictada por el Juzgado Municipal del Este seguido por Luis R. Lay, contra Máximo Martínez, el Juez de Primera Instancia del Oeste, Dr. del Valle y Moré, ante el Secretario Dr. Ricardo Martín, dictó sentencia revocando la del Tribunal inferior y declarando sin lugar la demanda

Divorcios

El Dr. Rubio Linares, Juez de Primera Instancia del Centro, ante el Secretario Boudet, dictó sentencia declarando con lugar la demanda de divorcio establecida por Esther María Teresa Gómez y Rigual, contra Pedro Ignacio Barbisa y Valdés, y en consecuencia disuelto el vínculo que les unía.

—El Dr. Lens, Juez del Este, ante el Secretario Silvio Silveira, declaró disuelto el vínculo matrimonial existente entre Adelfa Bericiartu y Medina y Federico Suárez Richard, dejándolos en libertad de contraer nuevas nupcias.

Declaratoria de herederos

Por auto de ayer, el Juez de Primera Instancia del Este Dr. Lens, Secretaría del Dr. Perdomo, declaró intestado el fallecimiento de Regino Fernández y Menéndez, y po rsus únicos y universales herederos, a sus cinco legítimos hijos Regino, María del Carmen, Conrado y Alfredo.

Los Procuradores

Ultimamente la Mesa Directiva del Colegio de Procuradores, fué renovada en virtud de la renunci apresentada por el Decano Sr. Enrique Urioste. Fué elegido Decano el Procurador René Carlés y Quiñones, continuando como Secretario el Sr. Juan E. Mayorga y de Tesorero Francisco Ponce de León.

Exhortos

De Santiago de Cuba en divorcio por Jacinta Cabals contra Manuel Huelgo, al Norte.

De Cárdenas en incidente por Fidel García, al Oeste.

Pensión de Veterano

Angela Pérez sobre pensión de José Ulloa Cepero, al Norte.

Declaratoria de herederos

José Regino Pérez Giraudy, al Oeste.

Menor cuantía por pesos

José Fernández Méndez contra Francisco González García, sus herederos, etc., al Oeste. Heriberto A. Sardiñas contra Vicente Vázquez Fernández, sus herederos, etc. al Centro.

Apelaciones

José M. Rodríguez contra Luis Díaz López, al Este. Ricardo Dávila Orta contra José Alonso y otro al Este.

Sobre cambio de nombre

Manuel Vázquez Rodríguez a nombre d esu menor hijo Júpiter Vázquez Méndez sobre adición del nombre Francisco, al de Almendares.

Divorcios

Armando Cuentra contra Ofelia Cortázar, al Sur. Miguel Urrutia contra María del Carmen Rafall, al Norte. Perseverancia Peña contra Mario Garrudu, al Centro .Dolores Sánchez contra Manuel Jiménez, al de Almendares.

Prohiben importar mercancías hechas en penales de E. U.

Montarán guardias en las oficinas de recaudación. Llegó otra remesa de plata

El secretario de Hacienda ha dictado una circular, para ser remitida a las aduanas de la República, transcribiendo el acuerdo tomado por un reciente Consejo de Secretarios, en que se tomó el acuerdo, en relación con medidas contra mercancías confeccionadas en los penales de los Estados Unidos.

Por ese acuerdo queda prohibido terminantemente la importación de caulquier producto que se haya elaborado en esos establecimientos penales, cuyo comercio perjudica notablemente a las industrias legalmente establecidas en aquella República, por la competencia desfavorable que les ocasiona, de lo que se había presentado una razonada protesta al Gobierno cubano.

Sobre el proceso recaudatorio

Por la Secretaría de Hacienda se ha dispuesto, a fin de que no se interrumpa el proceso recaudatorio en las administraciones fiscales y en las aduanas, que en cada una de dichas oficinas se mantenga un pequeño número de empleados para recibir los impresos de los contribuyentes que van a liquidar sus impuestos y derechos arancelarios.

Llegó medio millón

De la Casa Moneda de Filadelfia, recibió la Tesorería General de la República medio millón de pesos plata acuñada con el nuevo troquel del año 1939. La comisión fiscalizadora se hizo cargo de dicho numerario, que completa trece millones ya recibidos, faltando, por tanto, siete millones.

EL RIO OHIO ESTA SUBIENDO SU NIVEL PERO SE CREE QUE NO OFRECERA PELIGRO

CINCINNATI, febrero 15. (AP).—Con la mayor parte del valle bajo la nieve, el río Ohio ha comenzado a elevar su nivel hoy desde Ashland, Kentucky, a la desembocadura en Cairo, Illinois.

Los meteorólogos del gobierno prevén poco peligro a pesar de la lluvia y la nieve que cayeron en las últimas 24 horas a causa de que la temperatura ha descendido rápidamente.

Se cree que el Ohio, que ha llegado a los 49 pies esta noche, probablemente subirá dos o tres pies más hasta llegar a 52 mañana, y después iniciará la baja.

El Gran HOTEL del BALNEARIO

ABIERTO TODO EL AÑO

50 HABITACIONES CONFORTABLES

DEPARTAMENNTOS PARA LUNAS DE MIEL Y PARA FIESTAS. PRUEBE UN FIN DE SEMANA. PRECIOS CORRIENTES DESDE $3.50 DIARIOS POR PERSONA, TODO COMPRENDIDO

SI NO HA PODIDO TOMARSE UNA TEMPORADA DE DESCANSO PASE SUS FINES DE SEMANA

EN EL "GRAN HOTEL DEL BALNEARIO DE SAN MIGUEL DE LOS BAÑOS"

A 800 PIES DE ALTURA SOBRE EL NIVEL DEL MAR.

BELLISIMO PAISAJE DE MONTAÑAS LLENO DE PAZ Y ALEGRIA. TEMPERATURA DELICIOSA.

MANANTIALES DE EXITO SEGURO PARA LAS CURACIONES DE LAS AFECCIONES DE LAS VIAS DIGESTIVAS, URINARIAS, DIABETES Y TRASTORNOS DE LA NUTRICION.

SI NO PUEDE IR A TOMAR EL AGUA A LOS MANANTIALES, ESTOS VIENEN A SU CASA. PIDIENDOLA A TACON No. 4 TELF. A-7627

PRECIOS

DEL SABADO POR LA MAÑANA AL DOMINGO POR LA TARDE:

1 PERSONA ..... $ 4.50
2 PERSONAS ..... $ 8.50
3 PERSONAS $12.00

HABITACIONES EXTERIORES.—RESTAURANT DE 1a. CLASE. USO DE LOS BAÑOS; DE LAS AGUAS, DE LOS ENTRETENIMIENTOS AL AIRE LIBRE Y DEL SALON DEL BALNEARIO.—¡VISITE EL PARAISO DE CUBA!

M.E.C.D. 2016

SE QUEJA LA FEDERACION DE DETALLISTAS DE LOS VENDEDORES QUE VIOLAN LA LEGISLACION SANITA

SIN AUTORIDAD LOS PATRONOS PARA EXIGIR QUE SE CUMPLAN LAS ORDENANZAS Y CIRCULARES

Perjudica a la economía general del país, constituyendo un descenso en el alto «standard» sanitario de Cuba. La Junta de Sanidad opina acerca de la solicitud hecha por los detallistas

La Federación Nacional de Detallistas envió recientemente a la Junta Nacional de Sanidad y Beneficencia una razonada exposición acerca de disposiciones sobre varios problemas que atañen a sus asociados, entre ellos los referentes a dificultades para obtener el Certificado de Salud e inemunización antitífica y antivariolosa; fijación de responsabilidades, vendedores ambulantes y puestos fijos, infracciones en el cumplimiento de la legislación vigente en cuanto se refiere al expendio de leche de vaca, etc. Oportunamente dimos cuenta de la opinión expresada por aquel organismo consultivo de la Secretaría de Sanidad sobre algunos de los puntos consignados por la Federación Nacional de Detallistas relacionados con otros asuntos. Hoy informaremos sobre el criterio sustentado por la Junta Nacional de Sanidad, a través de su Vocal, el doctor Gerardo Fernández Abreu, sobre los asuntos ultimamente discutidos, previo ruego de los detallistas.

El certificado de salud

Solicitan los detallistas que se exima a los patronos de responsabilidad por emplear como dependientes a individuos sin el certificado de salud, en aquellos comercios en que lo exigen las Ordenanzas Sanitarias, considerando que de estas infracciones deben ser responsables solamente los dependientes **«ya que como consecuencia de la legislación social vigente, los patronos carecen de autoridad para exigir el cumplimiento de la obligación indicada».**

El doctor Fernánde Abreu, al referirse a la anterior solicitud, dice que aun cuando considera que dicho asunto pudiera ser referido al Jefe Local de Sanidad y a uno de los Delegados de la Secretaría del Trabajo que forman parte de la Junta Nacional de Sanidad, deben hacer constar que en su opinión es conveniente que se mantenga la doble responsabilidad para que sean los interesados en cumplir lo dispuesto; sin que comparta el criterio de la Federación Nacional de Detallistas de que por efecto de las leyes sociales se haga imposible su cumplimiento, pues en el caso concreto de que un dependiente que se niegue a cumplir una disposición sanitaria tiene el patrono toda la autoridad requerida para despedirlo sin más trámite que probar esa resistencia.

Por consiguiente, dice el informante, debe mantenerse lo vigente en lo que respecta al certificado de salud.

Las infracciones del Reglamento de la leche

Refiriéndose a las infracciones del Reglamento de la Leche por parte de los detallistas dice el doctor Fernández Abreu que estando encomendado a una Comisión Especial todo lo relativo a la distribución de la leche, a ella debe trasladarse la solicitud de la Federación Nacional de Detallistas, pero, no obstante, considera conveniente hacer constar que de una manera general en la aplicación de las Ordenanzas Sanitarias, se observan las normas que la referida Federación solicita se apliquen y que aparecen en la Circular de la Dirección de Sanidad número 519 de 1929, la que dispone que en la inspección de los productos que se vendan al detalle se sigan las siguientes reglas:

«Si el producto se hubiese tomado de un envase abierto la responsabilidad se exigirá al detallista, salvo en el caso de que lo que expenda sea exactamente igual a lo contenido en los envases originales cerrados.

«Cuando se compruebe que el producto contenido en el envase original cerado, es malo, la responsabilidad se exigirá al fabricante, exportador o representante en Cuba.

Vendedores ambulantes y puestos fijos

Hace notar la Federación Nacional de Detallistas que «los vendedores ambulantes causan perjuicios económicos a los detallistas, a la **economía general del país** y constituyen un verdadero descenso en el alto **standard** sanitario de Cuba ya que por practicarse en carretillas, portales, zaguanes y casas de vecindad, sin agua corriente, violan las más elementales reglas de la higiene».

La Junta Nacional de Sanidad al estudiar este punto, por conducto del Vocal Ponente, doctor Fernández Abreu, dice que «como no determinan—refiriéndose a la Federación Nacional de Detallistas—a qué clase de ventas ambulantes se refieren y no a todas se pueden hacer las mismas exigencias sanitarias, debe trasladarse el asunto al Jefe Local de Sanidad de la Habana, para que ordene la inspección de los referidos comercios y exija que efectúen sus operaciones con arreglo a las disposiciones sanitarias que las regulan o que se solicite de la Federación que señale casos concretos para comprobarlo y aplicar las correcciones que sean procedentes.

Respecto a este particular, tienen noticias los altos funcionarios de la Secretaría de Sanidad que en la mayoría de los solares y casas de vecindad de esta Capital se elaboran dulces de todas clases, caramelos, pastillas de café y leche, quesitos de almendra y otros artículos comestibles, en locales que no reúnen las exigencias sanitarias vigentes, ni tampoco sus confeccionaderes poseen certificados de salud. Además estos artículos se expenden por la calle y ningún Inspector de Sanidad se toma el trabajo de exigir, por lo menos, el certificado de salud al vendedor ambulante.

El problema de la falta de agua

La Federación Nacional de Detallistas ruega a la Junta Nacional de Sanidad disponga que antes de imponerse una penalidad sanitaria por falta de limpieza en el establecimiento, se investigue si ésta tiene por causa negligencia o abandono del comerciane o es debida a la carencia de agua que sufre la ciudad de la Habana.

El doctor Fernández Abreu, al referirse a este asunto, de palpitante actualidad a cada momento, dice que aunque tiene entendido que por el Código de Defensa Social vigente, a los jueces corresponde aplicar las penalidades para la corrección de las infracciones sanitarias y ante esos funcionarios judiciales deben justificar las razones que eximen de responsabilidad al que aparece cometerlas, es de opinión que se traslade este asunto al Jefe Local de la Habana para que tenga en cuenta las razones que se exponen por la Federación antes de hacer las acusaciones ante los Jueces.

Aprobado el informe anterior, el Secretario de la Junta, doctor Evelio Luis y Barrena, cumpliendo un acuerdo, lo ha trasladado al Secretario de Sanidad, doctor Manuel Costales Latatú, para que lo estudie y resuelva, esperándose resuelva en definitiva, aunque se cree sea aprobando cuanto se ha opinado en relación con el escrito de la citada Federación Nacional de Detallistas.

El «North Star»

Procedente de Miami, vía Port au Prince y Kingston, llegó ayer tarde, el vapor inglés «North Star», que ha traído 20 pasajeros para la Habana, así como 269 en tránsito, siendo todos turistas.

Importante fallo en una tercería de mejor derecho

La Audiencia ha revocado lo que había hecho el Juez. Sobre accidentes del trabajo

Acaba de notificar la Sala Primera de lo Civil de la Audiencia la resolución dictada en la demanda incidental sobre tercería de mejor derecho establecida por Martín Torres González, en el declarativo de mayor cuantía seguido por Francisco Gutiérrez Rapado contra Banco Agrícola de Güines.

El citado tribunal, bajo la ponencia del Magistrado Ramiro Castellanos, da la razón al señor Gutiérrez Rapado, que fué representado por el procurador Francisco Ozeguera y dirigido profesionalmente por el doctor Mario Chardiet, ya que revoca el auto apelado, del Juzgado de Primera Instancia de Güines y confirma y mantiene la providencia recurrida por Torres, imponiendo al mismo las costas del recurso de reposición, aunque no en concepto de litigante temerario y de mala fé.

Torres presentó escrito en el que solicitó que por haber vencido el día anterior al 16 de noviembre pasado el término de prórroga para que el demandado Gutiérrez Rapado se le tuviera por contestada la demanda y se trajeran los autos a la vista para dictar sentencia; el 17 de ese mes, Gutiérrez Rapado presentó escrito de contestación a la demanda, y el Juez en el mismo día dictó providencia, teniendo por presentados los dos escritos, disponiendo que se uniesen a los autos, y resolvió no haber lugar a lo solicitado por Torres, al que se concedió traslado por término de diez días para réplica. El Juez, posteriormente, declaró con lugar la reposición del repetido Torres y repuso las actuaciones en el sentido de no admitir el escrito de contestación de Gutiérrez Rapado.

Y contra ésto recurrió el doctor Chardiet, a nombre de su citado cliente, que ha tenido la resolución del tribunal a que nos hemos referido, toda vez que, entre otros fundamentos, el término para contestar la demanda en una tercería que se sustancia por los trámites del juicio declarativo de mayor cuantía no expira hasta la terminación del día en que se notifique la providencia dictada a instancia de parte, y nunca de oficio, en que se tuviera por contestada la demanda, siendo errónea la afirmación de la parte actora —apelada—, de que la Sala en su auto de 2 de abril de 19936 haya expresado que de oficio deba el Juez tener por contestada la demanda de tercería cuando expire el término de contestación.

Vista de una litis sobre accidente en el trabajo.

Entre las varias vistas celebradas en la Sala Primera de lo Civil de la Audiencia ayer, estuvo la de la apelación establecida por el doctor Joaquín Fernández de Velasco, letrado de Güines y de esta capital, contra sentencia del Juzgado de Primera Instancia de esa Villa, que declaró con lugar la demanda del obrero Agapito R. Martell, contra la Compañía de Seguros Cuba, en quiebra, y la Compañía Azucarera Gómez Mena, propietaria del central San Antonio, en Madruga, donde ocurrió el accidente en el trabajo cuya indemnización reclama el perjudicado Martell.

Informó, por la Compañía Azucarera Gómez Mena, S. A., el citado doctor Fernández de Velasco, interesando del tribunal la revocatoria de la sentencia, absolviéndose a su cliente ya que no hubo fundamento alguno para que el Juez dictara con lugar la demanda; por la Compañía de Seguros Cuba, en quiebra, informó el doctor José I. Rivero Bello, quien también pidió la revocatoria; y por el actor Martell, no apelante, el doctor Francisco González Rodríguez.

El «Volendam»

Anoche arribó a la Habana en viaje de excursión el vapor holandés «Volendam», que traído numerosos pasajeros turistas en tránsito.

FAMOSO COMPOSITOR VISITA LA HABANA

Ayer, por la vía aérea, llegó a la Habana en compañía de su distinguida esposa, Mr. Ralph Ranger, famoso compositor americano de música popular. Mr. Ranger, que tiene en su haber algunos de los más importantes éxitos musicales de películas americanas, aparecerá en el programa de las «Diversiones Microfónicas GEM», por las estaciones CMBZ-COBZ, esta noche, a las siete en punto, acompañado de la orquesta de los Hermanos Castro. En la actualidad Mr. Ranger está preparando la partitura de un nuevo cartón animado de largo metraje que se denominará «Gulliver's Travels», y que será otro gran éxito del conocido productor Max Fleischer, creador de Popeye, Betty Boop y muchos más.

Exposiciones de ganadería y de avicultura

Una en la ciudad de Camagüey y la seguida, en la Quinta de los Molinos. Entusiasta organización

En la antigua Quinta de los Molinos, en los terrenos que ocupa la Escuela de Ingenieros Agrónomos, el ingeniero José García Montes, Secretario de Agricultura, procederá, próximamente, a inaugurar la Exposición Nacional Avícola de 1939, en la que fungirá como Juez, Mr. Kriner, que actuó en la exposición de 1938, contratado al efecto por la Asociación Nacional de Avicultura.

Se nos informa que en la Sección de Palomas de la citada Exposición figurarán ejemplares de gran belleza, así como gran número de palomas mensajeras.

También habrá una Sección dedicada a la exhibición de gallos de pelea, cuyos ejemplares podrán ser admirados por la concurrencia.

Los Clubs Avícolas presentarán aves obtenidas de huevos procedentes de las mejores gallinas de raza de las Granjas que existen en la República, huevos que son facilitados gratuitamente por la Secretaría de Agricultura.

Cuantas personas estén interesadas en la próxima Exposición Avícola pueden dirigirse a la Asociación Nacional de Avicultura, de esta Capital, donde se les atenderá en los días laborables desde las nueve de la mañana hasta las doce del día o en las oficinas de la Exposición, Escuela de Ingenieros Agrónomos, Quinta de los Molinos.

Exposición Ganadera en Camagüey

Las últimas noticias llegadas a la Secretaría de Agricultura procedentes de la ciudad de Camagüey informan que el Alcalde Municipal, doctor Don, entusiasta de la ganadería, ha tomado con empeño la organización de una próxima Exposición en el Parque Gonzalo de Quesada, más conocido por el público con el nombre de Casino Campestre.

Según noticias, y de acuerdo con el proyecto confeccionado se invertirá en la exposición la suma de 25,000 pesos, cantidad que espera poder recabarse fácilmente entre las entidades interesadas en que la exposición se lleve a cabo, aparte del concurso que pueda obtenerse de la provincia y de las autoridades nacionales.

Los elementos ganaderos, íntimamente ligados a la agricultura y a la industria en Camagüey, se muestran dispuestos a secundar los propósitos del Alcalde Municipal, por lo que se dá por descontado el éxito de la próxima Exposición Ganadera de la ciudad de Camagüey.

TRAMITADOS EN 1938 87,929 ASUNTOS POR UN DPTO. DE LA POLICIA

El teniente Juan F. Padrón y Solano M. P., jefe del negociado de lo Judicial, de la Jefatura de la División Central de la Policía Nacional, ha rendido un informe a su jefe, el coronel José E. Pedraza, M. M., dándole cuenta de la labor realizada por dicho departamento durante el pasado año.

En el departamento de lo Judicial se tramitan todas las órdenes remitidas por las autoridades judiciales, como arrestos, citaciones, investigaciones y otras diligencias, así como los informes de conducta y moralidad para obtener la carta de ciudadanía, y se investiga por dicho departamento, la moralidad y proceder de los acusados, antes de ser juzgados por los tribunales de justicia.

Los mandamientos recibidos por el negociado de lo Judicial, durante el pasado año son los siguientes: Arrestos y sin efecto, 19,930; citaciones e investigaciones, 24.805; circulados y sin efecto, 11.697; archivo de lo Criminal, 10,710, y citaciones de audiencias, 20,787, que suman un total de 87,929 asuntos.

El «Cuba»

En su viaje regular llegó ayer tarde de Tampa, vía Key West, el vapor americano «Cuba» de la Peninsular y Occidental SS. Co., que ha traído carga general, correspondencia pública y 170 pasajeros, en su casi totalidad turistas.

El «Cuba» regresará hoy a los puertos de procedencia con numerosos pasajeros entre los que figuran los señores: Roberto Gutiérrez, González Bezanilla, Celestino Fedalgo, Rogelio Cruz, María McDonald, Evangelina Agüero, Catalina López, el manager de Base Ball, Joseíto Rodríguez, Perseveranda Orihuela, Fernando Lado, Margarita Cropesa e hijo Javier, Leondina Benítez y otros.

HOY SERAN EMBARCADOS CINCO YATES EN EL VAPOR "TOLOA" CON DESTINO A NEW ORLEANS

Devueltos desde México dos niños polizones. Productos cubanos para Nueva York. Vapores que se esperan hoy. El movimiento de pasajeros por la línea aérea es muy intenso

En ruta a New York, hacia donde siguió viaje ayer tarde, arribó de Puerto Limón y Cristóbal, el turno eléctrico americano «Chiriquí», de la Gran Flota Blanca, que ha traído 30 pasajeros para la Habana, así como carga y 28 pasajeros en tránsito para el mencionado puerto norteamericano.

Figuran en la lista de los pasajeros los señores: Cleveland Lansing, John H. Mille, fabricante americano, el médico de igual nacionalidad Charles Gratz, Dolores de Sosa, Antonio Guerra, el médico alemán, Julius Wolff, quien seguirá viaje a Miami, el banquero americano Irving Vanzandt y señora, el comerciante alemán Hans Beck y familia, Amos Clavijo, y Aguilar, Manuel Gonzalez y el agricultor español Francisco Ortega C.

La totalidad de los pasajeros en tránsito del «Chiriquí», son turistas.

El «Chiriquí» lleva para New York, tomados en la Habana, 25 bultos de misceláneas, y 824 sacos de cacao.

El «Florida»

Procedente de Miami, llegó ayer mañana, en su viaje regular, el vapor americano «Chiriquí», de la Peninsular y Occidental SS. Co., que trajo 323 pasajeros en su mayor parte turistas.

Figuran entre los pasajeros llegados por este barco los señores: Felipe Manuel Palenzuela, Juana Montain, Jiménez, Luis Sosa, Margarita Carrillo, Juanita Pla, Luciano R. Martínez y señora, el señor Arturo Rojas, Arturo Palomino, Abelardo de Lara y señora, la señora Regina O-Hara, Luisa Gómez y otros.

El «Orizaba»

El vapor americano «Orizaba», de la Ward Line, llegó ayer mañana, procedente de Veracruz, en ruta a New York, hacia donde siguió viaje por la tarde.

Con destino a la Habana, trajo el expresado barco 124 pasajeros.

Entre los pasajeros figuran los señores: Carlos Beltrán Morales, diplomático boliviano, el banquero americano George Bible y señora, el señor Andrés Carbonell, Francisco Cardeiro, Rogelio Cuenca, Miguel González y señora, el artista mexicano Jesús Martínez Gil, tenor, la señora María Mayorga, el periodista mexicano señor Roberto Moya, del Universal, de México, Francisco Orozco, Aúrea Procel e hijo Emilio, Carmen Turino el naviero británico Leopold Walfod y familia, la señora María F. viuda de Wintzer, la profesora Esperanza Moliner, Juana Quintero, el periodista venezolano Eduardo Machado y otros.

Team de balompié

Por el «Orizaba», han llegado también, los integrantes de un team de balompié, selección mexicana, que actuarán en la Habana, y los cuales han sido traídos por la Comisión Nacional del Turismo. Con ellos ha llegado el miembro de la expresa Comisión señor William F. Campbell.

El señor Oscar Dennis

Ha regresado en el «Orizaba», el señor Oscar Dennis, funcionario de la Aduana, que fué a México, para contraer nupcias con la señorita Edelmira Cos, habiéndose efectuado el matrimonio en la ciudad de Cuernavaca, aprovechando la visita del Coronel Batista a dicha ciudad, quien le sirvió de testigo en la ceremonia nupcial.

El señor Dennis llegó en compañía de su esposa.

Los pasajeros de tránsito

Entre los pasajeros en tránsito del vapor «Orizaba», se encuentran las profesoras americanas señoritas E. y Frances Freeman, la artista de igual nacionalidad Erni Englel, el periodista Patrick O-Connor, los oficiales Federales del Gobierno de Mexico, José Almadab, Alfonso Gómez y Enrique Valdés Gí

Llegaron ayer seis aviones

Procedentes de Miami, llegaron ayer al aeropuerto del Arsenal, los aviones de la Pan American Airways Inc., marcados con los números NC 822 M, que rindió dos viajes, NC823 M, NC752 V, NC 81 V, y NC 16927 el cual siguió viaje ayer mismo para Mérida Yucatán.

Trajeron las expresadas aeronaves 103 pasajeros, siendo la mayor parte de los mismos turistas, figurando entre ellos la artista americana Betty Nielson, el piloto Spencer Bancroff y otros.

Para Miami, salieron por esta vía María Antonia Fonrs, el diplomático haitiano Thebaud Jules, y otros siendo los restantes hasta el número de 98 turistas.

Cinco yates tipo «Star Glass»

Con destino a New Orleans, serán embarcados hoy en el vapor americano «Toloa», cinco yates americanos tipo «Star Glass», que participaron de las regatas internacionales celebradas recientemente en las costas habaneras.

Productos cubanos

Para New York, lleva el vapor americano «Orizaba», de la Ward Line, las siguientes partidas de productos cubanos, que ha tomado en la Habana: 25,000 huacales de frutas y vegetales, 300 pacas de tabaco en rama, 6 cajas de tabacos torcidos, 300 bultos varios y 105 cajas de ron.

El vapor hondureño «Iriona», de la Gran Flota Blanca, lleva también para el mencionado puerto americano 25,000 huacales de frutas y vegetales, así como 150 sacos de café, que serán trasbordados en New York para el Havre.

El «Toloa» tomará hoy en la Habana, con destino a New Orleans, 3,000 huacales de frutas y vegetales, 75 pacas de tabaco en rama y 15 bultos de misceláneas.

Devueltos desde México dos polizones cubanos

Devueltos por las autoridades de Inmigracin de México, llegaron ayer a la Habana, en el vapor americano «Orizaba», los menores Luis Hernández, y Sergio Cepero, de 14 y 15 años de edad, respectivamente y cubanos ambos los cuales habían ido como polizones en el vapor americano «México» en el viaje, donde iba el Coronel Fulgencio Batista, hacia aquel país.

Los citados menores fueron desembarcados en Progreso, y al cruzar por dicho puerto el vapor «Orizaba» fueron reembarcados y devueltos a la Habana.

El Inspector del Departamento de Inmigración señor Alemany, entregó a los citados menores, a sus respectivos padres una vez comprobados los extremos de que eran sus hijos.

Barcos que se esperan

Hoy son esperados los vapores «Toloa», de la Flota Blanca, que viene de Puerto Limón. «Evangeline», de la Peninsular y Occidental SS. Co., que viene de Miami; «Contessa», de la Vaccaro Line, que viene de New Orleans; «Arandora Star» que viene en viaje de excursión iniciado en Europa.

Mañana llegarán el «Oriente», de la Ward Line, que viene directamente de New York, «Florida», que procede de Miami, y el «Statendam» que viene de New York y escalas en viaje de excursión.

Las salidas

Durante el da de ayer salieron los siguientes vapores: «Johannes Molkenburn», para Galveston. «Chiriquí», «Orizaba» e «Iriona», para New York». «Harpenden» para Isabela de Sagua, «Florida» para Miami.

BRILLANTE REVISTA MILITAR SE EFECTUARA EN CAM EL DIA VEINTICUATRO DEL ACTUAL, PARA CONMEMOR CUADRAGESIMO CUARTO ANIVERSARIO DEL GRITO DE

El Cuartel General del Ejército Constitucional, ha dictado la Orden General número 30 que se relaciona con la conmemoración del 44 aniversario del Grito de Baire, el próximo día 24 de febrero a las nueve de la mañana en que tendrá efecto una revista en la ciudad de Camagüey en la que tomarán parte en el siguiente orden las fuerzas que, organizadas como una Brigada Mixta, se expresan a continuación:

Brigada mixta

Jefe: Teniente Coronel Francisco J. de Tabernilla y Dolz, M. M., Estado Mayor de la Brigada. Banda de Música del Cuartel General. Fuerzas de Infantería de la Marina.

Regimiento de infantería de la Marina de Guerra Constitucional

Jefe: Teniente Coronel Jesús Gómez Casas M. M., Plana Mayor del Regimiento. Banda de Música de la Marina de Guerra Constitucional.

Regimiento de Infan

Jefe. Comandante Ramón Barquín M. M., Plana M Regimiento, Banda de M Regimiento número 6. 4 de bre. Dos Batallones de Infan Regimiento 6. 4 de Septiem

Regimiento mixto

Jefe, Comandante José E do y Núñez, M.M., Plana M Regimiento, Banda de mú División Central de la Polic nal. Un batallón de la Divi tral de la Policía Nacional lotón de armas auxiliares de visión Central de la Policía nal. Un batallón de Artil Costa, del Regimiento 7. Má mez. Batería de Artillería Regimiento número 7. Má mez. Tercio Táctico número ballería del Regimiento Agramonte.

Precederán a las fuerzas curran a la Revista un pel Motocicletas de la División de la Policía Nacional.

El Jefe del Regimiento 4 de Septiembre, solicitará tel Maestre General el tran rrespondiente para las fuerz mando que deberán embarc la Ciudad de Camagüey en del día 20 del actual. En ma lo hará el Jefe del Re número 7. Máximo Gómez y de Música del Cuartel Gen Jefe de la Brigada, Teniente Francisco J. Tabernilla y Dol dará las órdenes concernientes talles para la organización de vista y adoptará todas las procedentes para el mejor cumplimiento de lo que se ha dispue

Una Venta Especial de gran interés.

SOLO HOY Y MAÑANA

Hoy viernes y mañana sábado las señoras y señoritas que visiten EL ENCANTO se encontrarán con una oportunidad incomparable para surtirse de magníficas medias para todo el verano a precios rebajados. Las rebajas son efectivas sólo hoy y mañana e incluyen también los Departamentos de calcetines y escarpines. ¡Apresúrese!

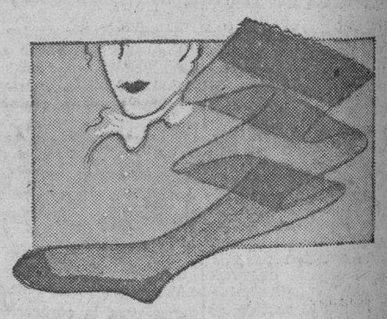

Medias.

MEDIAS de seda en tejido chiffón "Ringles" de superior calidad.
Rebajadas a 60 y 70c

MEDIAS de seda de finos tejidos de chiffón.
Rebajadas a 80c

MEDIAS de seda de exquisita calidad en finos tejidos de chiffón.
Rebajadas a 90c.

MEDIAS de seda en tejidos de chiffón y gasa.
Rebajadas de 1.25 a 1.00

MEDIAS de seda en tejidos de chiffón y semidobles, de superior calidad.
Rebajadas de 1.35 a 1.15

MEDIAS de seda pura en tejidos de gasa y de chiffón.
Rebajadas de 1.45 a 1.25

ESCARPINES.

ESCARPINES de hilo blancos y en colores de excelente calidad. Tallas: 3½ al 10.
Rebajados a 18 y 22c.

ESCARPINES de hilo de magnífica calidad en finos colores y dibujos. Tallas: 3½ al 10.
Rebajados a 26 y 30c.

ESCARPINES de hilo de superior calidad en blanco y en colores. Tallas: 4 al 10.
Rebajados a 35 y 40c.

CALCETINES blancos y en colores de fantasía. Tallas: 5 al 10.
Rebajados a 18, 22 y 26c.

Planta Baja.

El Encanto

¡Alegría en sus sombreros de Primavera!

Nada tan femenino como el velo, tan elegante como el color alegre, tan fino como el adorno ingenuo: la flor, la rosa, el clavel, la pluma. . . Hemos descrito en estas palabras los sombreros de Primavera de EL ENCANTO, notas delicadas de feminidad, elegancia y buen gusto, que darán a su toilette toda la alegría y el optimismo de la Primavera. Venga a verlos hoy mismo.

TERCER PISO.

El Encanto

UNA NOTA DE MARIBLANCA SABAS ALOMA

Nuestra distinguida amiga Mariblanca Sabas Alomá, cuya carta proponiendo un homenaje público de gratitud a la brillante periodista Graciella de Armas honró en el día de ayer esta Sección, nos ruega la inserción de la siguiente nota aclaratoria:

"La extensión del homenaje a Graciella de Armas, feliz realizadora de "El Día de los Enamorados", se impone, por fuerza de las innumerables sugerencias recibidas. Adriana Gómez de Molina, recordada con gratitud por todas las lectoras de la leída Sección "Entre Nosotras", que redacta en "El Mundo" mi distinguida compañera Graciella de Armas, fué cordial animadora de la idea. Durante muchos días, su popular pseudónimo **Adria Gómez** ganó la simpatía de las lectoras de "El Mundo", que la vinculan estrechamente al "Día de los Enamorados". Adria Gómez representa la sugerencia. Graciella de Armas, la realización.

"Yo estoy dispuesta a cumplir la honrosa misión que **El Encanto** me confía. Adria Gómez, por su delicada iniciativa; Graciella de Armas, por su generosa, dinámica y espiritual labor cristalizadora, merecen la emocionada gratitud de un pueblo tan necesitado como el nuestro de estos signos de superación".

Mariblanca Sabas Alomá

El Encanto

Sensacional Oferta de

CORTES Y RETAZOS

Sólo hoy y mañana.

Planta Baja.

El Encanto

M.E.C.D. 2016

SECCION 2A

TELEFONOS:
Dirección. . . . M-2856
Jefe de Redacción M-1287
Sección de Sports M-7912

DIARIO DE LA MARINA

TELEFONOS:
Quejas M-7911
A. Clasificados . M-7915

SECCION 2A

AÑO CVII — ACOGIDO A LA FRANQUICIA POSTAL — LA HABANA, VIERNES, 17 DE FEBRERO DE 1939 — EL PERIODICO MAS ANTIGUO DE CUBA — PAGINA DIECISIETE

LA NUEVA ESPAÑA

HERMANDAD

Estas huestes juveniles y fuertes de la Falange Española Tradicionalista y de las Jons en Cuba, tan enfervorizadas en el amor de España, tan compenetradas del común anhelo de una Patria mejor, más grande y más justa para todos los españoles, no han podido permanecer indiferentes a los horrendos sufrimientos de los hermanos que, bajo el dominio brutal de las hordas salvajes que aun y por poco tiempo ya, dominan una parte del territorio nacional, ni mantenerse sordos al llamamiento hecho por el Caudillo a los españoles, a todos los españoles, para que acudan a cum[plir] el deber ineludible de prestar ayuda a los centenares de miles [que] han sido desposeídos de todo y que, hambrientos de pan y sedientos [de] justicia, vuelven los ojos, resecos y apagados por todos los dolores, a [la] entrañable amorosa, a las regiones fraternas, a los que allá y aquí y en el [mundo] entero comprendan y sientan sus dolores y su tragedia.

[Es] por esto por lo que la Falange, representación la más genuina de [España] y encarnación viviente de esos anhelos de pan y de [justicia], que va convirtiendo de tan bello modo en realidades tangibles y [palpables], sintiendo en la propia entraña el dolor infinito de los suyos [y] sintiendo y compartiendo su tragedia y sabiendo de sus enormes y [urgentes] necesidades, está remediándolas con toda su capacidad, todo [su corazón] y todo su entusiasmo.

[Es] por esto y para esto por lo que la Falange Española Tradicionalista [y] de las Jons creó un día memorable, al principio del Movimiento re[dentor], la más admirable de las instituciones nacionales que conocen los [tiempos] modernos. AUXILIO SOCIAL, con el que se inició la obra ingente [que] habrá de completar, el día del triunfo, el Estado nacional-sindicalista.

¿Qué es, pues, el AUXILIO SOCIAL?

Es una obra de hermandad y de solidaridad social. Es un auxilio de [hombre] a hombre de hermano a hermano.

[Tal] es la definición escueta de Auxilio Social. En cuanto a sus fines, [pueden] resumirse en tres puntos esenciales, hacia los que marcha la Fa[lange] en vertical y sin vacilaciones ni distingos:

Que ni un solo español padezca hambre.

Que ningún hogar español sea de espinas ni gima en dolor bajo la [intolerable] persecución de la miseria, el frío o el abandono.

Que en ninguna familia española falte el trabajo que dignifica y [ennobl]ece.

[Mie]ntras que estos postulados básicos dejen de ser un bello ideal más y se [convier]tan en tangible y bella realidad, ha sido creada por la Falange y [defend]ida con todo su entusiasmo patriótico y humano por el Caudillo la [obra] social, siempre florecida, de Auxilio Social.

[Es] por esto por lo que la Falange de Cuba ha dado cita para el do[mingo] próximo en el Campo Armada, a las 9 p. m. a todos los españoles, [a todos] los que sienten su tragedia y comparten en la lejanía sus dolores, [para] este acto de solidaridad social, de hermandad nacional y humana que [es el] PLATO UNICO.

[Ante] su necesidad perentoria e ineludible, nada vamos a decir hoy por [su] cuenta. Cedemos el turno, en beneficio de los lectores, al dilecto [escritor] Quiñones, el cual nos envía, desde Asturias la siguiente y [bella] crónica:

SOCORROS PARA LOS HERMANOS DE CATALUÑA.—Cuando es[cribo] esta crónica, Barcelona, la gran ciudad española del Medite[rráneo], está a punto de ser liberada, por las valientes tropas de Franco, [y] volver a España. La situación allí, según noticias fidedignas, es, sen[cillam]ente espantosa.. Hablé con un evadido de aquella capital, llegado [hace] poco a Oviedo, y lo que me contó produce la más profunda tristeza. «En Barcelona—me dijo—la situación es verdaderamente trágica. Por [mucho] que usted se esfuerze no podrá llegar a imaginarse lo que ocurre [en esta] ciudad. Barcelona, cuando salí de ella, y de esto hace apenas [unos] días, presentaba un cuadro dantesco de lo más horrible. El terror [en] extremos inconcebibles para quienes no presenciaron las horribles [escenas] desarrolladas en plena calle. Además, se carece en absoluto de [víveres]. Yo solía comer algunos días, no todos, una cebolla. Cuando me [daba] comer dos dientes de ajo acompañados de un insignificante tro[zo de] pan malo y negro lo consideraba día de fiesta para mi estómago. [Imagine] usted los niños! A cualquiera se le encogía el corazón solo de [verlos]. Están faltos de nutrición, raquíticos, depauperados. Es una pena, [un] horrible y espantosa pena ver como aquellas criaturitas no tienen ánimos [para] jugar ni para reir. Y si alguna vez rien, es con una risa tan [triste que] dan ganas de llorar.

[Esto] es el cuadro que me pintó este evadido de Barcelona. Hambre, te[rrible] desolación y muerte. La población sufre los más trágicos horrores. Afor[tunadam]ente está próxima la hora de que cese semejante estado de cosas [cuando] los ejércitos de Franco les llevarán dentro de unos días, acaso den[tro de pocas] horas, pan y justicia. Pero para poder llevarles pan es preciso [que] nos ayudemos al Gobierno nacional. A este propósito el Generalísi[mo ha] pedido la cooperación de todos los españoles. La de los que viven [en] España liberada y la de los que residen en el extranjero. No ha de [faltar] la de unos y la de otros. De América según anuncios recibidos, [varios] barcos cargados de víveres. La población de Barcelona es muy [pobre y] ella, unida a todas las demás ciudades y pueblos catalanes que [van] liberando, hace que sea necesario que todos cooperemos a la no[ble y hu]manitaria tarea de llevar pan a nuestros hermanos de aquella re[gión] tanto ha padecido en poder de los rojos.

[Es] un pequeño sacrificio el que se nos pide, que para muchos no es [ni] sacrificio siquiera, y no hemos de desoir la autorizada voz de quien nos [pide]. Es pan para nuestros hermanos, para los españoles hambrientos [y] engañados por la saña marxista. Y estamos obligados a darles ese pan. [No] puede haber egoismos en esto, no debe haberlos, y, estoy seguro de [que no] los habrá. Algunas repúblicas hispanoamericanas ya anunciaron, [dicho] hecho, el envío de fuertes cargamentos de víveres. Y con esos [víveres] viene el abrazo fraterno de los españoles de América a sus [hermanos] de las provincias catalanas.

[No] es una limosna lo que se pide. A los hermanos no se les dan li[mosnas]: se les socorre, se les ayuda en todo lo que sea posible, llegando, [si ne]cesario, al sacrificio. No, no es una limosna lo que hemos de hacer [con] nuestros hermanos de Cataluña, es la dádiva generosa y el abrazo [fraterno] sin humillación para quien lo recibe ni vanidad para quien lo [da].

[Pues] que ahora, al contemplar este resurgir de la nación, llegue a sus [almas] el calor de nuestro cariño para que vean que España está con [ellos y] que no los abandona.

Eduardo A. QUIÑONES.

[Oviedo], enero de 1939.»

[Que] quiera entender que entienda y el que sepa sentir que sienta. La [orden] de orden es la siguiente:

[Este] domingo, a las nueve de la noche, en el Campo Armada.

Roberto SANTOS.

EN EL EDIFICIO DE LA EMBAJADA ROJA EN PARIS SE ESTAN QUEMANDO POR ORDEN DE AZAÑA Y DEL VAYO ENORMES CANTIDADES DE DOCUMENTOS

UN SENSACIONAL DOCUMENTO, RIGUROSAMENTE HISTORICO Y OBJETIVO, RELATANDO COMO HA CAIDO BARCELONA

Negrín firma la orden de movilización general; pero cree que esta medida se ha tomado con dos años de retraso

En los momentos críticos para el «Gobierno» rojo se acentúa la honda división de pareceres de antiguo existente entre Negrín y Companys. Lister se incomoda y dice las verdades

(Especial para el DIARIO DE LA MARINA)

17 de enero en Barcelona: Movilización general

PARIS, febrero 1939. (Match).

El doctor Negrín, presidente del Consejo y ministro de Defensa Nacional en España republicana, se halla sentado en su despacho, un cuarto claro en el Palacio de Gobierno, cerca de la plaza de Cataluña. Una hoja de papel blanco sobre su mesa. Contiene algunas líneas dactilografiadas. Al pie, el señor Negrín traza, con mano que se esfuerza en no temblar, su firma.

La movilización general acaba de ser decretada en Cataluña.

El señor Negrín enciende un cigarro. Le agradan los habanos. Pero ahora no se permite ese lujo más que en las grandes circunstancias.

La hora es verdaderamente grave: los ejércitos de Franco han roto el frente republicano.

Desde hace días las noticias son malas. La ofensiva nacionalista se ha desencadenado. Cada vez que descuelga el teléfono, el señor Negrín, a pesar de su calma, siente encogérsele en corazón.

Piensa: «La movilización general llega con dos años de retraso».

Está más delgado. Diríase que su vigorosa silueta sufre—por sí misma— las vicisitudes de la guerra.

En el frente, los carabineros, poco acostumbrados a la batalla, han cedido.

—Envíese en seguida a Lister—ordena el doctor Negrín.

Lister y su Quinto Cuerpo de Ejército han llevado a cabo verdaderos milagros; y el señor Negrín aún está optimista...

¿El cinturón de hierro? ¡No está a punto!

El doctor Negrín no ha perdido aún la confianza.

—Será por la costa, le asegura el general Rojo, por donde continuarán el avance.

Más al lado de la costa se halla bien fortificado. Sitges, la playa de los catalanes, constituye una pequeña plaza fuerte.

No pasarán.

Tardarán poco. Lister, ex obrero cantero, convertido en general y alma de la defensa, no se traga las palabras. Cuando Lister se halla al otro lado del hilo del teléfono, Negrín tiembla: la verdad aparece cruda y simple.

—Franco—dice Lister en el teléfono— tiene 350 mil hombres desplegados. Nosotros, doscientos mil. Cada cuatro días refresca, renovándolas, sus divisiones. Nuestros hombres están agotados; imposible levantarles la moral. Los nacionalistas han inventado una nueva táctica aérea. Tras los bombardeos grandes, nos someten a bombardeos ligeros, en forma circular; jamás terminan de dar vueltas y de hacer descargas picando con los aviones sobre nuestras cabezas. Nada mejor podían haber encontrado para gastar nuestros nervios.

—¿Y nuestros aviones?—pregunta Negrín.

—Franco tiene todos los suyos en los frentes. Los nuestros, los que nos quedan, defienden las ciudades. Además, tenga en cuenta que los aviones ligeros de bombardeo que ellos utilizan pueden, una vez arrojada su carga, combatir contra un «caza» cualquiera.

—¿Entonces?

—Entonces, hay que resistir.

—¿Cómo?

—Sólo un medio; una sola esperanza. Tarragona se ha rendido. Hay cien mil hombres que huyen a la desbandada con los campesinos. Necesito tres días para reorganizar el ejército e instalarle en el cinturón de hierro a 60 kilómetros de Barcelona. ¿Está terminado?

—No, dice Negrín.

—Los catalanes—grita Lister lleno de cólera—no han hecho la guerra más que cuando la han tenido en sus propias puertas. Y todavía no han comprendido. ¡Tanto peor; tres días y resistiremos!

20 de enero en Barcelona: nueva táctica fascista

Lister no pudo disponer de sus tres días solicitados. El teléfono suena en el despacho de Negrín. El presidente del Consejo palidece y descuelga. Es Lister.

—Los fascistas han adoptado una nueva táctica, superior a la antigua. En lugar de darse un respiro después de Tarragona y nuestra derrota han continuado inmediatamente su marcha, poniendo en línea sus últimas divisiones de refresco. Y a mí no me queda ejército.

—¿Qué hacer?

—Luchar dentro de la ciudad o evacuarla. Es todo. Pero Barcelona no es Madrid.

21 de enero

Cae Sans.

22 de enero

Cae Martorell.

El timbre del teléfono se ha convertido en timbre de alarma.

Contrariamente a lo previsto por el general Rojo, no es a lo largo del mar por donde se hace el avance. Efectuando un movimiento envolvente el Ejército asciende hacia el macizo de Monserrat llave de las sierras que protegen Barcelona. Dueño de esas alturas tendrá a Barcelona bajo el fuego de sus cañones.

Los carros de asalto han desempeñado el papel de perforadores.

Abierto el agujero, avanzan tan de prisa que adelantan a las tropas en retirada y las cogen por la espalda sembrando en ellas la confusión y el pánico.

A los rojos, tras sus últimas derrotas, les faltan las municiones.

El 22 de enero es domingo. Ese día las escuadrillas aparecen en el cielo de Barcelona que ya conoce de sobra los raids de los aviones. Pero a partir de esa fecha y durante 96 horas, hasta el instante en que las tropas de Franco hagan su entrada en la ciudad, ésta va a sufrir un bombardeo tan trágico que jamás hubiera podido imaginarlo.

Negrín se halla en el refugio que le sirve de despacho durante las horas de alerta. Una luz amarilla le da al lugar un aspecto desalentador.

Luys Companys, presidente de la Generalidad de Cataluña, acaba de llegar. Es alto y delgado, un poquito encorvado como bajo el peso de un destino que ya le ha dado muchos triunfos y muchas derrotas.

Entra tembloroso.

La última victoria de Negrín

—¿Qué hacer? —le pregunta al doctor Negrín.

—Resistir—le responde éste con voz plácida.

Junto al presidente de la Generalidad de Barcelona, el presidente del Consejo parece un buey calmoso.

El señor Companys se excita. Opina que si el avance continúa y si la amenaza se precisa, es una locura resistir.

Al ejército le faltan aviones. Las pérdidas son enormes. El desaliento se acentúa. Se ha debido enviar a los guardias de asalto para contrarrestar el desánimo que crece y aclara las filas republicanas.

Sin alzar la voz el presidente Negrín cita el ejemplo de Madrid, ante el cual se estrelló el asalto, en sus puertas mismas. Companys, nervioso, le replica:

—¿Con qué vas a defender a Barcelona? ¿Con píldoras?

El doctor Negrín sonríe. Acaso piensa que precisamente su colega necesita un calmante.

No es la primera vez que los dos hombres se hallan en desacuerdo. Hace tiempo, cuando la situación empezaba a ser crítica, Companys trató de lanzar la idea de un gobierno de defensa republicana menos arraigado en los partidos de extrema izquierda y más apto, según él, para obtener el apoyo de la diplomacia franco-inglesa; apareció una nota en un periódico a este respecto; el diario era «La Vanguardia». Y el doctor Negrín suspendió el rotativo durante cinco días.

De nuevo los dos hombres se hallan frente a frente. Jamás dos hombres estuvieron tan distanciados. Companys es el impulso, Negrín la reflexión. Companys va sintiéndose ganar por esa confianza. Para demostrar su adhesión, el Presidente de la Generalidad firma, también, el decreto de llamada a filas.

Es la última victoria de Negrín.

Tres días de bombardeo..sin bombas

Desde entonces Barcelona cambia de aspecto, salvo en lo que concierne a los servicios públicos y a los restaurants. La vida cada día tiene que pararse súbitamente. Se diría que la proximidad de la muerte paraliza, de antemano, la actividad de la gran ciudad. Los jóvenes recorren las calles y se dirigen a los cuarteles. Se cavan precipitadamente trincheras alrededor de la capital catalana; trincheras y refugios.

Pero da comienzo la pesadilla de los bombardeos aéreos. Cuarenta, ciento aviones enemigos dan vueltas en el cielo; siembran la muerte en los barrios de la población, en el Paralelo, en el Paseo de Gracia, en las ramblas en la Plaza de Cataluña. Llueven las bombas; el barrio chino, el famoso barrio de los placeres está medio destruído.

Los raids se multiplican. Pero ahora los aviones que se suceden ya no tiran bombas. Alerta sobre alerta. Alertas por y para nada. Durante la jornada del 23 se dan hasta doce. Por la noche, nueve. Al día siguiente los raids se suceden a todas horas. ¡68 alertas en tres días!

Una cadena sin fin de aviones ronronéa sin parar sobre la ciudad, renovándose constantemente. Táctica del espanto interminable que acaba con los nervios más firmes.

Sería necesario dar respuesta a esos ataques. Pero el doctor Negrín sabe que no dispone para luchar contra la nube de aviones franquistas más que de cinco aparatos de caza.

Sin embargo, el pueblo de Barcelona, estoico, aguarda el milagro. Circulan diversos rumores. El general Miaja, el defensor de Madrid, desembarcará con treinta mil hombres. Llegarán al puerto barcos llenos de víveres. El hambre causa estragos en los rostros. La esperanza es el único alimento que no falta.

25 de enero en Barcelona. Consejo de ministros en los subterráneos.

Se convoca un Consejo de Ministros en la noche del 24 al 25.

Se celebra en un refugio subterráneo. El refugio se ha convertido en el lugar habitual de las reuniones gubernamentales. Pero se cambia de refugio cada vez para despistar a los espías que pululan.

Los ministros entran uno a uno en la estancia que las luces eléctricas no logran iluminar por completo. La humedad pesa en las espaldas. Se diría una cita de conspiradores.

El doctor Negrín habla. Su voz toma acentos febriles.

Confiesa sus dudas. Hasta las dos de la madrugada contrapesa el respeto a sus propias promesas y la preocupación de no abandonarlo todo y de poder reconstituir un frente de resistencia. Debate trágico de su conciencia. ¿Deberá convertir cada casa en una fortaleza en las que morirán millares de niños y de mujeres? ¿Deberá por el contrario dar la orden de evacuación? Opta por la solución más humana.

Los ministros le oyen en silencio. Aprueban. La decisión está tomada.

Se ha marchado el gobierno

Al siguiente día Barcelona ignora aún la grave decisión del gobierno, pero ha podido ver alrededor de los ministerios y del Parlamento catalán un ir y venir insólito de automóviles. Se ha visto pasar a los jefes, a los altos funcionarios por la carretera de Granollers a Badalona. Las gentes se preguntan, se informan. Y de pronto ya no existe la duda: el gobierno ha abandonado Barcelona.

El rumor se extiende con una rapidez inusitada y es como un velo que se rasga. No se creía, no se quería creer que el peligro estaba tan cerca, que el enemigo se hallara a las puertas de la ciudad. La marcha, en secreto, del gobierno durante la noche, abre los ojos. Y ahora queda la calle, el miedo, el pánico.

Cuántos temen la entrada de Franco se precipitan sobre los medios de transporte que pueden encontrar; trenes, camiones, taxis, autobuses, carretas, etc.

La evacuación dura treinta y seis horas. Los aviones persiguen a la caravana de fugitivos ametrallándores. El ejército republicano se repliega.

Desde las esquinas, tras las ventanas semicerradas, los hombres de la «quinta columna» tiran contra las tropas en retirada.

Ya ocupan Sans los Legionarios y se aprestan a entrar en Barcelona por la plaza de España. Los requetés y los falangistas esperan en el Tibidabo. Los moros entrarán por el Paralelo.

Alvarez del Vayo visita a Bonnet

Mientras tanto, Alvarez del Vayo llega a París.

—Señor Ministro—dice Alvarez del Vayo—, Barcelona va a ser tomada. Los desgraciados refugiados vendrán a Francia en busca de asilo. Serán por lo menos 150 mil. ¿Puede usted acogerlos?

El ministro de Relaciones Exteriores de la España roja mira a los ojos del Ministro de Relaciones Exteriores de Francia. Viene —según dice él— para salvar vidas humanas. Va a regresar en seguida. Alvarez del Vayo es feo de una fealdad grave, con una barbilla que avanza como si quisiera morder.

Durante el drama que se desarrolla en Barcelona, el «Quai d-Orsay» ha permanecido en calma, silencioso, y dorado. Bonnet guiña los ojos.

—Sr. Ministro, no creo que podamos satisfacer plenamente sus deseos. Tenemos ya aquí muchos españoles. Imagine las dificultades que se le presentan a mi colega el Ministro del Interior. Medite sobre nuestras relaciones con Italia. Si un conflicto —Dios quiera que no ocurra—estallase, la frontera de los Pirineos constituiría un refugio para nuestros niños.

—Es verdad, señor Ministro, pero piense en la suerte de los desgraciados que huyen de la invasión y que buscan al mismo tiempo el refugio y la vida.

—Francia no sabría faltar a su tradición hospitalaria. Los desgraciados son nuestros huéspedes naturales. De sería mos crear en territorio español, una zona neutral en la que serían alimentados, alojados cuidados esos refugiados a las solas expensas del gobierno francés. Si ello no es posible nos pondremos de acuerdo con Inglaterra, con Norteamérica, para asegurar la vida de las víctimas.

Los dos ministros se estrechan la mano. Del Vayo baja lentamente por la suntuosa escalera. ¿Dónde se hallará hoy su ministerio?

26 de enero

Frente a Barcelona

Amanece en la costa catalana. Un pálido sol de enero surge del Mediterráneo todavía gris. En la llanura que bordea el mar, un grupo de hombres observa con gemelos la colina que se alza a quinientos metros frente a ellos coronada por una vetusta fortaleza.

Es el general Yagüe y su Estado Mayor, que en esta mañana del 26 de enero, entre los soldados moros acostados en el suelo, rendidos por la marcha de 50 kilómetros, que desde Tortosa les ha llevado hasta allí, contemplan Barcelona al alcance de la mano.

Monjuich, la vieja ciudadela, testigo de tantas revueltas, de tantas y tan distintas guerras civiles, se levanta sobre esa tierra febril. En el foso que se distingue a la derecha cayó el anarquista Ferrer, cómplice del dinamitero Morral, fusilado por los fusiles de Alfonso XIII.

Antes del asalto definitivo, Yagüe el vencedor de Toledo, de Lérida, duda. ¿Va a empujar a sus soldados a una batalla en las calles en la que los defensores desesperados puedan causarles un descalabro, como hace más de dos años ocurrió en Madrid?

A varios kilómetros de allí, el general Solchaga, frente al Tibidabo, la colina famosa, «ángel guardián» de Barcelona, duda también entre sus fanáticos navarros.

La quinta columna

Un automóvil, la bandera nacionalista en el «capot» avanza bamboleándose por la carretera hundida: se detiene cerca de Solchaga. Un oficial del Servicio de Información salta a tierra y se presenta:

—Mi general, Usía puede avanzar.

—He dado las órdenes del ataque para las nueve.

—Inútil mi general. No habrá combate.

—¿Y el ejército del Ebro? ¿Modesto?

—Su retaguardia debe hallarse en Badalona, a diez kilómetros de aquí.

—Unos cuantos fanáticos atrincherados en las casas bastarían para contener a un ejército.

—Una muchedumbre le espera, mi general y se dispone a aclamarle. Ya debe hallarse en la carrera que la hemos indicado. Las columnas de Usía pueden abrir la marcha.

«La quinta columna», formada por nuestros amigos de Barcelona lo espera.

Ya es día claro. Un día frío y brillante del invierno mediterráneo.

Avanzan por el sur los marroquíes; Montjuich enarbola una bandera nacionalista; el arma al brazo los soldados entran en las cortes catalanas. Las casas lucen colgaduras. Por todas partes hay banderas blancas o con los colores de Burgos. Quinientas mil personas se empujan en las aceras aclamando a los gallardos moros de Yagüe. La Avenida de la Generalidad presencia el mismo cortejo, los mismos gritos, los mismos retratos del general Franco.

Al mismo tiempo, por el oeste, los navarros con sus boinas rojas, bajan por las avenidas Montaner, Balmes, Salmerón.

En la plaza de Cataluña las columnas se unen. Yagüe y Solchaga se abrazan en medio de las aclamaciones. Es medio día.

La «quinta columna», la que siempre conservó—a pesar de la policía gubernamental—un contacto directo con el «enemigo», la que pacientemente ha esperado día por día, ha preparado los oriflamas y los retratos de Franco, y ahora ve que su momento ha llegado. Ese abrazo de los generales es su triunfo.

(Continuará mañana)

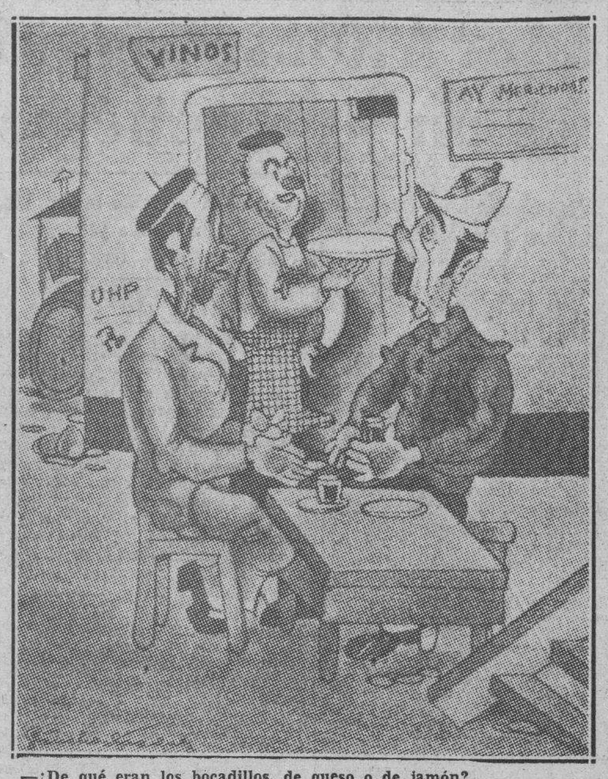

—¿De qué eran los bocadillos, de queso o de jamón?
—No sé; sabían a goma.
—Entonces eran de jamón; los de queso saben a madera.

Italia está segura de que habrán de fracasar las gestiones de Francia e Inglaterra para atraerse a Franco

Creen que Francia parece olvidar los fuertes lazos que se han estrechado entre Italia y España con motivo de la ayuda que aquélla le prestó en su lucha anti-comunista

ROMA, febrero 16. (AP).—Los camisas negras italianos que están luchando en España al lado de los nacionalistas, según «Informazione Diplomática», no regresarán a este país hasta que el generalísimo Franco «haga saber que ha terminado su labor».

El órgano del ministerio de Estado también asegura que las gestiones de la Gran Bretaña y Francia por conquistar el favor de los nacionalistas olvidan la existencia de fuertes lazos entre España e Italia como resultado de la ayuda que este país prestó al generalísimo Franco en momentos en que Inglaterra y Francia ayudaban a la destrucción del país.

«Las ruidosas vociferaciones de pechos indignados de las llamadas democracias sobre el problema del reconocimiento de Burgos —dice Informazione Diplomática— se siguen con absoluta tranquilidad en los círculos responsables romanos. Que los ingleses y franceses decidan reconocer finalmente al conquistador es cosa que está perfectamente de acuerdo con la lógica de las vicisitudes humanas, pero el método conque proceden —método que fluctúa entre la adulación y la amenaza— demuestra una confusión mental, caso de no ser una ignorancia psicológica, acerca del pueblo español.

«Los círculos responsables de Roma conocen las líneas directrices de la política de Franco y la necesidad de esa política, por cuanto han seguido sus fases desde el comienzo de la guerra civil.

«El 27 de julio de 1936 Italia respondió al primer llamamiento de Franco —nuestro primer caído data de esa fecha— después que franceses y rusos habían suministrado hombres a los republicanos. Y el 18 de noviembre de 1936 Italia juntamente con Alemania reconoció el gobierno de Franco como el gobierno de España. Los ingleses y los franceses respaldaban entonces y lo han estado haciendo durante treinta meses al caballo derrotado aunque un ministro inglés haya salido recientemente con explicaciones por la ingratitud.

«Se ignora que además de la existente solidaridad entre España e Italia y de las naturales afinidades entre los dos países, existe especialmente y por encima de todos un espíritu de lealtad y caballerosidad en el pueblo español.

«En cuanto a los legionarios italianos no regresarán a la patria hasta que Franco dé por terminada su obra y no antes.

«Es estilo de la Italia fascista marchar con los amigos hasta el fin, suceda lo que suceda».

Ingleses y franceses se muestran extrañados y confusos con motivo de la sugestión de Virginio Gayda, quien dijo el 5 de febrero que los italianos permanecerán en España hasta que Franco haya ganado una «completa victoria política» así como militar.

El Conde Perth, Embajador inglés en Roma, hizo investigaciones y recibió la respuesta de que las afirmaciones de Gayda no representan la política del gobierno.

El anuncio que hace hoy «Informazione Diplomática» seguramente dará que pensar a los franceses acerca de los propósitos de los italianos en relación con sus aspiraciones naturales.

ESPAÑA sabe muy bien quién la ayuda; no dejes que llegue el día en que te avergüences de no haberlo hecho. Acude al PLATO UNICO.

Concurre el Gobierno, en pleno, a la misa en sufragio de Pío XI celebrada en la Catedral

BURGOS, febrero 16. (Transocean).—En esta Catedral se ha celebrado hoy, jueves, una solemne misa en sufragio del alma de Pío XI asistiendo el Gabinete Nacionalista español, en pleno, encabezado por el Vice presidente, General Jordana, quien representaba al General Franco.

Asimismo concurrió el cuerpo diplomático acreditado en Burgos.

La destrucción de esas pruebas que compometen, se considera indicio de que Franco será reconocido pronto

Destacamentos y patrullas de caballerías están persiguiendo sin descanso a los grupos de guerrilleros rojos, restos de los escapados a Francia, que merodean por los montes catalanes

PARIS, febrero 16. (Havas).—El periódico «Le Matin» publica hoy una información especial de su corresponsal en Toulouse, en la que se dice que los destacamentos y patrullas de caballería nacionalista no cesan de recorrer la zona de Puigcerdá, así como las anfractuosidades de la cierra del Cadi, donde varios grupos de guerrilleros catalanes, últimos restos de las tropas rojas que huyeron a Francia, pretenden sostenerse entre las montañas. En las últimas veinticuatro horas las actividades de esos guerrilleros se limitaron a alguna que otra descarga contra las posiciones de los nacionales. Hay motivos para creer que esos últimos grupos de combatientes izquierdistas pronto seguirán el camino de los otros, es decir, que se refugiarán en territorio francés, pasando la frontera, ya que las municiones con que cuentan no son abundantes.

Por el momento las autoridades nacionalistas de Cataluña están aplicando una censura rigorosa a todos los informes. La frontera está herméticamente cerrada. Solamente se permite el paso de ella de los ganaderos previamente autorizados, para recoger los rebaños que fueron traídos a este país.

Están destruyendo en la Embajada de París, por medio del fuego, gran cantidad de documentos

PARIS, febrero 16. (Transocean).—En los círculos políticos franceses se supo hoy, jueves por la mañana, que en la tarde de ayer volvieron a quemarse en la Embajada española roja, grandes cantidades de documentos. Esto se atribuye al hecho de que el presidente Azaña y el ministro del Exterior, Alvarez del Vayo, consideran inminente el reconocimiento de Franco por el Gobierno francés y sacan personalmente las consecuencias necesarias.

Mientras debatíase en un salón de la Embajada, el personal de ésta, por orden de Azaña, destruía por las llamas una gran cantidad de documentos comprometedores. Esto se considera prueba de que Alvarez del Vayo no sólo no consiguió convencer a Azaña para volver a Madrid, sino que tampoco él es partidario de la resistencia a ultranza.

Noventa miembros de las brigadas españolas ingresan en la Legión francesa

PERPIGNAN, Francia, febrero 16. (AP).—Cuatro camiones cargados de «hombres sin patria»—entre los cuales figuran italianos antifascistas y alemanes contrarios a Hitler—han abandonado el campamento de concentración de los Argeles, a fin de ingresar en la Legión Extranjera francesa.

Todos ellos, que suman en total 90, habían servido en la Legión Extranjera antes de unirse a la brigada roja internacional española, razón ésta por la cual se había dicho que el Gobierno francés los despachó a España para ayudar a Negrín.

En los campos de concentración franceses quedan unos 5,500 extranjeros que han luchado en España. Muchos, según dicen las autoridades, esperan comenzar una nueva vida en México.

Los funcionarios estiman que unos 230,000 españoles, casi todos hombres de edad militar, están internados en los centros de concentración con cerca de 150,000 mujeres, niños y ancianos, que ocupan otros campamentos.

ESPAÑOL: Tú que has luchado tanto para conseguir un porvenir, sabes lo que una ayuda significa. Contribuye al «Auxilio Social», asistiendo al PLATO UNICO.

Fabricamos PANTALLAS A LA ORDEN
"Lámparas OLMO"
AGUILA 507 M-8040
Entre San José y Barcelona

LOS HIJOS DE ABD-EL-KRIM INGRESARON EN LA ACADEMIA MILITAR DE SAINT CYR

PARIS, febrero 16. (AP).—El gobierno francés ha dictado hoy un decreto permitiendo que dos hios de Adb-el-Krim, ingresen en la academia militar de Saint Cyr.

Casi al mismo tiempo se publicó en la Gaceta un decreto abriendo las puertas de las academias militares «a los indígenas y protegidos de Francia».

No admitirán más niños españoles en el reino de Holanda

Los periódicos alemanes elogian la actitud asumida por Italia sobre sus voluntarios en España

LA HAYA, Holanda, febrero 16. (Havas).—En la sesión de hoy de la Cámara holandesa, el Ministro de Estado declaró que los niños españoles víctimas del éxodo de la guerra, no serán admitidos en lo sucesivo en territorio de los Países Bajos.

ELOGIAN EN ALEMANIA LA ACTITUD DE ITALIA SOBRE SUS VOLUNTARIOS EN ESPAÑA

BERLIN, febrero 16 .(Havas).—Todos los periódicos alemanes comentan favorablemente y aprueban sin reservas la nota de «Informazione Diplomática», de Roma sobre la permanencia de los voluntarios italianos en España. Desde hace mucho tiempo, afirman algunos, se dijo bien claramente que mientras las Potencias democráticas continuasen dando ayuda directa o diplomática a los rojos, en Londres y en París no debían asombrarse de que Italia hiciera todo lo necesario para que no se debilitase el apoyo a la buena causa, es decir, a la causa nacionalista.

El Lokal Anzeiger expone que «Informazione Diplomática» tiene razón: la actitud franco-británica en la cuestión del reconocimiento del Generalísimo Franco demuestra «una ignorancia extraña del carácter nacional español». El mismo diario acusa a Francia de buscar la prolongación del conflicto, para recibir el premio de su intromisión, y agrega que «es preciso liquidar lo que resta de la España roja, dejándose complicitamente a la responsabilidad de las democracias, las víctimas que ello cueste». Y termina diciendo que Inglaterra y Francia, con solo resignarse al hecho consumado, podrían apresurar el fin de la sangrienta guerra civil. «En Roma —es la última frase del editorial del Lokal Anzeiger— se sabe derivar bien las conclusiones de todo ello, y por eso Italia dejará en España sus voluntarios, todo el tiempo que Franco necesite de ellos».

LA POBLACION DE HOMS EXIGE EL CUMPLIMIENTO DEL PACTO FRANCO-SIRIO

BEIRUT, febrero 16. (Transocean). De Homs comunican haberse declarado una huelga general.

La población exigió la ejecución del convenio franco-sirio, originándose colisiones entre la población y la policía.

Los manifestantes apedrearon el edificio del gobierno resultando de las colisiones un muerto y cien heridos.

El Director del banco sirio de Homs pidió la protección militar francesa, habiéndose encargado de ella cincuenta soldados.

Conoce 'Le Temps' que el marxismo España es un moribundo y que nada aría Francia con prestarle ayuda

Gobierno—agrega—no se dejará arrastrar por ninguna [con]sideración de partido. Si no se trata más que de aportar a un [m]oribundo un balón de oxígeno, ¿qué provecho sacaríamos?

PARIS, febrero 16. (S.E.) — «Le [Temps], cuya conexión oficiosa con [el] Quai d-Orsay es bien conocida, de[dica] un artículo editorial al grave [pro]blema político planteado en Fran[cia] con motivo a las ayudas que los ele[mentos] extremistas piden para los [re]publicanos en vista de su deses[perada] situación.

[En] su artículo «Le Temps», «El [Pueblo] de Francia en la cuestión es[pañola]» comienza por decir que «la [cuestión] trágica en un país extranjero [puede] convertirse en pretexto para [enviar] nuestras divisiones, ni tam[poco] [ut]ilizarse como arma contra el [Gobier]no y contra su política de paz [y de] colaboración con la Gran Breta[ña]. Se contienen estas líneas, pues, [una] información interesante: lo que [dicen] los marxistas franceses es [un] peligro para la paz. Otra [información] semejante se hace en las [líneas] que siguen: «Francia, que [quiere] la paz, que quiere hacer todo [lo posible] de su parte para evitar [una] conflagración universal, que pue[de] desear los aventureros de los [regímenes] ideológicos, estima, por [su parte], que absteniéndose de in[tervenir] más allá de los Pirineos, [lo hace] por su parte, un interés hu[mano y] que sirve, también, a su propio [país].

[Ha] sido siempre la táctica gu[bernamental] francesa la de esa abs[tención] de intervenir en los proble[mas] de España. Pero es bueno que [se advierta] el peligro de la política [de] la cuerda cuando ella quiere ser lle[vada a] las exacerbaciones y extremismos [pueden] poner en peligro la mismo seguridad interior del país que la asumiera.

Comenta, luego, el órgano oficioso la iniciativa de Leon Blum, que visitó hace días al señor Daladier para solicitar la ayuda decidida a favor de los marxistas españoles en derrota. Y dice: «M. Leon Blum, en nombre de los socialistas, pide la apertura inmediata de la frontera, de tal suerte que los «gubernamentales españoles» puedan prolongar la resistencia. Se ha hecho estallar una agitación por aquellos mismos que, desde hace tiempo y desde siempre, esperan hacer surgir de la guerra española la gran lucha antifascista europea». Y a continuación incluye este significativo comentario: «Francia, si entiende cuál es su deber para defender su suelo y sus libertades, no debe desear en modo alguno lanzarse a una cruzada bélica bajo el pretexto de dar la libertad al mundo en la punta de las bayonetas».

Sigue señalando los peligros que para la paz y para Francia tendría una intervención en la guerra de España, y dice: «El Gobierno, estamos seguros, no se dejará arrastrar en este asunto por ninguna consideración de partido. Es preciso estudiar el problema con la máxima sangre fría y con espíritu realista. ¿Sería eficaz la apertura de la frontera? Si no se trata más que de prolongar una lucha dramática, de aportar a un moribundo un balón de oxígeno, ¿qué provecho puede encontrar en ello nuestro país?». He aquí una interrogación de enorme interés. Los portavoces oficiosos reconocen que la ayuda sólo serviría para prolongar la lucha y proclaman, sobre todo, que el marxismo español es un moribundo.

El artículo termina diciendo: «Hay que preguntarse también si no hay otros medios de defender la seguridad de nuestro país y los intereses de Francia en España, que el renunciar a la política de no intervención».

Este artículo, de marcado carácter oficioso, se ha publicado veinticuatro horas antes de la sesión en que, según todas las noticias, debía plantearse a la Cámara el problema de la definitiva actitud de Francia ante las sugestiones de sus extremistas, simpatizantes con la España de los crímenes, de los incendios y saqueos y, también de las derrotas.

DR. MANUEL

OFRECEN DIEZ MIL PESOS POR EL CONTRATO DEL BOXER BILLY CON

Por Walter R. Douglass
(De nuestra Redacción en Nueva York)

NEW YORK (Exclusivo).—Doc Bagley, el hombre que llevó a Gene Tunney al campeonato y se retiró modestamente antes de que Gene lo conquistara, ha ofrecido 10.000 dólares por el contrato de Billy Conn, el esbelto joven de Pittsburgh que entusiasmó a los neoyorkinos con su destreza y ferocidad al sacar del grupo de «contendientes» a Fred Apostoli en el Madison Square Garden.

Bagley no es hombre acinerado y su antiguo boxeador lo protege actualmente. El hecho de que haya ofrecido $10.000 por el contrato de Conn, nace creer que es el propio Gene Tunney quien está interesado en desarrollar a este joven y llevarlo luego a una lucha por el campeonato mayor. Es sabido que Tunney no se ha convencido todavía de que Joe Louis es realmente un gran peleador, y se sospecha que en el joven Conn vea el ex-campeón el material capaz de modelarse en manos de un mentor diestro hasta convertirlo en un retador de Louis y en posible campeón futuro.

Conn pertenece al establo de Johnny Ray, quien no desea separarse de su mina de oro en perspectiva. «Pienso llevarlo a California y dejarlo descansar hasta que adquiera los kilos necesarios para convertirse en peleador grande», dijo Ray.

Yo supongo que Ray esté pensando en que el cuerpo apuesto y el semblante simpático del joven peleador llamarán la atención de los seleccionadores de elencos en Hollywood. Tal vez en el cine, Conn ganará dinero rápidamente sin exponerse a que le mutilen la anatomía.

La exhibición de Conno en el Madison Square Garden confirmó la impresión que dejó en su primera pelea con Apostoli. Dicha impresión es que Conn, cuyo estilo recuerda al de Jimmy Slaterry, cuenta además con un punch devastador y con el entusiasmo y bravura de un muchacho para quien la historia del boxeo reserva lauros distinguidos.

No solamente demostró ser un boxeador diestro al dominar por completo a Apostoli, sino que en momentos, en los intercambios de golpes furiosos se vió que puede fajarse de lo lindo, y que sabe responder al «foul» con «foul» y ponerse al nivel del fajador menos distinguido. Porque Apostoli iba resuelto a convertir la exhibición en una pelea de taberna. Posiblemente creyó que el joven de Pittburg rehusaría los intercambios y olvidaría el arte aprendido en el gimnasio si lo estropeaban en forma poco ortodoxa.

Si era esto lo que creía Ap hoy estará pensando distinto. Co sultó ser un muchacho de Cas variada. Si Apostoli no iba a ganar la pelea boxeando, Conn iba a perder por desdeñar com los golpes bajos, los arañazos dazos y hasta los golpecitos a modo», parece que le dijo Conn

PEDRO GALIANA

Desde el Bull Pen

NO BUSQUE ESTO EN LOS BOX-SCORES:

DAN DANIELS leído comentarista de New York, tiene sobrada razón; es una lástima que la Liga Nacional no ponga su famoso libro verde a la venta, limitándose a confeccionarlo anualmente para los miembros de la Asociación de cronistas de base ball de los Estados Unidos. De hacerlo, los fanáticos que gustan del base ball americano encontrarían a mano infinidad de detalles interesantísimos sobre el game, y fortalecerían extraordinariamente su caudal informativo para discutir mas tarde sobre una base firme en base ball.

Nosotros acabamos de recibir el nuestro y lo hemos encontrado superior aun al del año pasado, que ya fué bueno de por sí. En su confección el entusiasta Bill Brandt, uno de los ayudantes más eficaces que tiene Ford Frick en la Liga Nacional, ha realizado uno de sus mejores esfuerzos y ha logrado un éxito formidable. ¡Prácticamente ha bateado de home run; demostrando pericia inigualable!

Contiene el «Libro Verde», los rosters de 1939 de todos los equipos de la Liga Nacional; el trabajo realizado por los mejores jugadores del circuito en 1938, y una elegante presentación de los reclutas del 39, facilitando a tiempo todos los detalles interesantes que se puedan desear... Se habla largo y tendido de los nuevos players del Brooklyn Dodgers que—según Leo Durocher—pueden elevar al team a la primera división... Menciona las condiciones excelentes de diversos reclutas del Boston Bees; del Chicago Cubs y del Filadelfia Phillies, y asegura que Bill Mc Kechnnie podrá encontrar en su mismo roster, esa segunda base que tanto le falta para hacer que el infield de los Reds de Cincinnati sea lo perfecto que necesita tenerlo un team que aspire al pennant.

Como el libro es grande y contiene muchos datos de interés, nos resulta completamente imposible presentar una información extractada de sus minuciosos detalles. Por eso dejaremos para mejor ocasión, la presentación de sus páginas más interesantes, que tenemos la seguridad que gustarán al lector.

O O O

René Monteagudo, el venezolano Carrasquel y su tutor, Joseíto Rodríguez, embarcan hoy por la mañana rumbo a Orlando, Florida..., vía Tampa... para iniciar el entrenamiento del año con los Senadores de Washington... René va contratado a razón de 700 pesos mensuales hasta el primero de Junio... Si su pitching resulta convincente hasta esa fecha, entonces los Senadores le harán un nuevo contrato, concediéndole 1,000 pesos mensuales durante toda la temporada... Si Bucky Harris estima que necesita más experiencia, entonces lo enviarán a una Liga de clase AA, donde trabajará hasta el primero de Septiembre que será llamado nuevamente a Washington... Tarzán Estalella está en Orlando desde el martes pasado, y está practicando en el outfield... Los Senadores lo tienen contratado por 7,500 pesos en la temporada, como su left fielder regular... Estalella no bateó gran cosa aquí; pero, nosotros tenemos la impresión de que hará magnífico papel en el Washington, por una razón muy sencilla: Todos esos batazos que le fildearon aquí, a más de 400 pies del home plate, irán directamente hacia las graderías en los Estados Unidos, donde los terrenos no son tan grandes como el Stadium La Tropical, y al transformarse los outs cubanos en hits dobles, tiples y home runs, su promedio al bate subirá y quizás llegue hasta los trescientos... Bob, bateando en esta forma, superó a Toni Castaños y a Gilberto Torres en la Piedmont League el año pasado, llevándose el champion bat del circuito por segunda vez consecutiva, tras de conectar 38 home runs, y el viejo Griffith tiene que haberle visto condiciones para repetir ese hitting en las Mayores cuando piensa en él como su left fielder regular de la temporada... Carrasquel va, como fué Roberto Ortiz, en período de prueba... Nuestra impresión es que triunfará, quedándose por algun tiempo con los Nacionales de Washington.

O O O

Frankie Frisch, cuyas hazañas fueron siempre tema precioso para un cintilo de primera plana en los diarios de New York, está desilusionado, y no le falta razón. Frankie lleva más de siete meses sin trabajo; y, todas las apariencias son de que una nueva temporada se pondrá en marcha dentro de un par de meses, sin que ninguna novena de Liga Grande lo tenga inscripto en la nómina oficial del club.

«Parece que el producir campeonatos y presentar siempre equipos de coraje; que dan la batalla hasta el último momento, no vale lo suficiente para garantizar al productor trabajo seguro en el base ball»—ha dicho Frisch en New York—. Y, repetimos que no le falta razón para quejarse. La historia desde luego nos dice que Frisch ha sido un triunfador como manager en la pelota, desde que fué ascendido por Sam Breadon y Branch Rickey; pero, esos éxitos no han interesado, a nadie, porque todos los puestos del Big Show se han cubierto, sin que se le diera un chance merecido.

Durante el último mes de Diciembre se dijo que Frisch había sido considerado entre los posibles managers del Brooklyn; y, lo cierto es que Leo Durocher estaba contratado mucho antes de que se le dijese a Burleigh Grimes que estaba de más en el Club. Nosotros vimos a Durocher con Mike González en el hotel Lincoln, de New York, durante los juegos de la última serie mundial, y podemos garantizarles que Leo obraba en ese entonces como si fuese ya, el manager del Brooklyn. (Sobre este asunto escribimos una correspondencia desde New York, anticipando el nombramiento de Durocher, que después se confirmó).

Hablando con un corresponsal del Sporting News, Frisch confiesa que nunca le dijeron nada de Flatbush; y, afirma que en el San Luis Americano no lo quisieron tomar en consideración porque la Liga Americana casi exigió a los propietarios del club que le dieran chance a un ex American Leaguer, antes de seguir contratando ex-managers de la Nacional. Parece que William Harridge no quería ver mas Honrsbys, Bottomleys y Gabby Streets en el Club.

En lo que a Filadelfia se refiere, Frisch estima que eso es lo más parecido que hay a la Siberia en el base ball; y, pensando en el puesto que le quería dar Bill Terry en el New York, no se explica como Horace Stoneham se opone a su presencia en el equipo de los Gigantes donde tiene tantos amigos y donde se dió a conocer como estrella del base ball.

Analizado como manager, no puede decirse que Frisch fuese un director mediocre. Ganó dos campeonatos y se impuso decisivamente en la serie mundial de 1934, derrotando con facilidad al equipo de Detroit, que un año después dió buena cuenta de los Cubs de Chicago... Todos sus conjuntos fueron corajudos; y nos consta que, aun conquistados, dieron que hacer a la oposición... Players como Medwick, Mize, Terry Moore, Marvin Owen, los hermanos Dean y Stuart Martin, se han hecho bajo su mandato, y el mismo Mike González podrá decirles a ustedes que la Liga Nacional conoce pocos mentores que impongan a sus players un juego tan parecido al de Mc Graw, como lo ha hecho él...

¿Por qué no se le ha dado entonces, un puesto en las Mayores?... ¡Esto no lo sabe ni el mismo que controla el game! Y, mientras tanto, la campaña de 1939 se aproxima y las puertas se cierran en forma tal que no quedará otro remedio al en un tiempo Relámpago de Fordham, que, aceptar la oferta que le han hecho para explicar los matchs que se jueguen en New York por la radio que se instalará en cada parque basebolero.

OMNIBUS "LA CUBANA", S. A.

(OFICINA EN LA HABANA)

DRAGONES, 16. TELEFONO A-7166

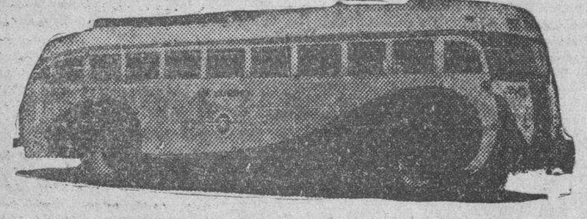

UN SERVICIO PUBLICO SERIO Y PRESTIGIOSO

SALIDAS DE LA HABANA:

4.30 A.M. Hasta Santiago de Cuba.
7.00 „ „ Holguín.
12.01 P.M. „ Camagüey.
3.00 „ „ Santiago de Cuba.
6.30 „ „ Santiago de Cuba.
11.00 „ „ Santiago de Cuba.

LLEGADAS A LA HABANA

5.10 A.M. De Santiago de Cuba.
8.50 „ „ Santiago de Cuba.
12.30 P.M. „ Santiago de Cuba.
5.00 „ „ Camagüey.
8.30 „ „ Holguín.
11.30 „ „ Santiago de Cuba.

GANO EL TEAM DE LA BENEFICENCIA LA JUSTA COLEGIAL DE BASE BAL

SPORTS DIARIO DE LA MARINA SPORTS

PAGINA DIECIOCHO LA HABANA, VIERNES, 17 DE FEBRERO DE 1939 AÑO CVII

Jorge Alfonso volvió a probar ayer que es un jinete merecedor de todo aplauso

Mientras O. Benítez ha decaído mucho en la presente temporada, el aprendiz del Teniente Santos Rivero muestra gran adelanto.—Chicho Moore celebró su retorno a la silla piloteando el consistente Ancient Rome.—Donoso sigue demostrando que la impresión desfavorable creada, se debe únicamente a que no monta con elegancia.—Notas hípicas de la temporada

Por «SALVATOR»

El muy mejorado aprendiz Jorge Alfonso va resultando el único sucesor posible de Atkinson que se puede escoger en la actual cosecha de novatos que se vienen distinguiendo en Oriental Park, y con sus catorce victorias en lo que va de mitin, sólo es aventajado por el Indio Smith y el propio Atkinson como Introductor de Ganadores.

En receso Atkinson y con el poco estético Camp como único adversario que ha mostrado siquiera alguna habilidad, llevaba desde el domingo sin hacer la cruz el aprendiz criollo, pero son tan pobres los novatos actuales que al anotar Alfonso dos victorias en el día de ayer, se ha vuelto a alejar del grupo, pudiendo afirmarse que terminará la presente temporada invernal como líder en su departamento.

Los fanáticos que estábamos acostumbrados a observar la actuación de O. Benítez en el verano, suponíamos que este jinete habría de distanciar prontamente a todos sus adversarios, pues el muy agresivo aprendiz de Machito Alonso poseía una aceptable «silla», era valiente y tenía magnífica habilidad para apurar a tiempo su monta, al que sabía llevar a un paso conveniente sin agotarle toda la gasolina.

Algo sucede

Pero va resultando que no estamos en lo cierto, pues Benítez no acaba de tomar su forma, en lugar de adelantar va en retroceso y se empieza a dudar de que vuelva a ser un jinete de puntería.

Muchos atribuyen esta decadencia de Benítez a la caída que hubo de sufrir y a que volvió a montar demasiado pronto sin permitir que los ligamentos se sanaran del todo; pero no favorecemos esta teoría, ya que Benítez en los últimos meses de la temporada de verano era cuando montaba en mejor forma.

De todos modos Benítez no está en su racha, mientras Alfonso, contratado durante el verano pasado por el teniente Santos Rivero para que montara sus ejemplares en el Norte, donde fueron enviados bajo el cuidado del astuto Sierra, ha adelantado un horror, y posee la excelente cualidad de tener muchos deseos de ganar unido a una honradez hasta el presente inmaculada.

Buen training

En la tarde de ayer el primer éxito de Alfonso cristalizó en la tercera carrera, en que montó a Philtrix, veterana yegua que siempre ha padecido de una rodilla, pero tratada con exquisito cuidado, y corrida con alguna discreción, pues siempre se le retira cuando se altera la pista, la hija de Philppi ha podido conservar su forma desde 1935 en que fué importada de Miami, ganando dos justas abiertas en el presente mitin, lo que es un gran galardón para su trainer M. Jardón.

El grupo que competía en la tercera justa era bastante aristocrático, pues figuraban en el mismo Neighborly, Alanova, Nebraska City y Quidam, que están corriendo en forma.

Vonnie fué el primero en enseñar la oreja al darse la arrancada, seguido por Neighborly, conducida por Smith, que optó por no agotarse forzando el paso del delantero, mientras Philtrix se colocó en el tercer hueco, con Nebraska City más lejos y Alanova sufriendo tropiezos por la retaguardia.

La gasolina de Vonnie duró justamente hasta la entrada de la recta, donde explotó ruidosamente, pasando a la vanguardia Neighborly, que pareció destinado a cobrar, pues rápidamente tomó una delantera de dos largos; pero Alfonso todavía conservaba algunas reservas sobre Philtrix, que se abrió ligeramente al penetrar en la «tierra derecha».

Por nariz

Con ambas manos trabajando febrilmente en las riendas, Philtrix respondió a las excitaciones de Alfonso, pero no fué hasta los saltos finales que Neighborly cedió un poco, y precisamente sobre la meta Philtrix le arrebató la victoria, con gran disgusto del Indio Smith que timoneaba al hasta entonces delantero.

Pero Alfonso no se conformó con esto, sino que a la siguiente carrera, en que Stears tenía todas las apariencias de un robo con alevosía y nocturnidad, desde la arrancada le tomó el aprendiz criollo la delantera con Istanbul, un aristocrático hijo de Bull Dog que en su anterior salida a la milla se le habían corrido los blinkers.

Smith, que iba encima de Stears, no mostró gran entusiasmo en los primeros tramos, estimando posiblemente que Istanbul explotaría, pero cuando se vino a dar cuenta que el ejemplar de Mrs. Cooper no se detenía, apuró al favorito de tres a cinco, que empezó a zigzaguear por la pista, fracasando ruidosamente mientras Istanbul se alejaba para obtener la primera victoria de su historia hípica.

De regreso

Chichí Moore, suspenso durante varios días, celebró su retorno a la silla piloteando con su acostumbrada habilidad a Ancient Rome en la quinta carrera, regateando con Pandoramint hasta dominarla, y después haciendo que el hijo de Pompey resistiera el reto que le lanzó Ladogan en la recta final.

Ancient Rome cargó 120 libras en esta competencia, y muchos sospechaban que no podría resistir los embates finales de Yomer y Maolissa, que iban muy ligeritos. Yomer volvió a fracasar, sin embargo, y Maolissa no estaba todavía del todo lista para medirse con adversarios de tanto calibre.

Maple Bárbara con el número uno en la gatera y montada por J. Donoso, le dió un mal cuarto de hora a los leones en la sexta, y aquí nos enseñó Donoso que, si bien no es un rider elegante del estilo de Chichí Moore, es ya todo un maestro en su profesión.

Dejó que Miss Spider y Major Sweep regatearan en la delantera, trató de pasar por dentro en la curva lejana y no pudo, esperó pacientemente y a la entrada de la recta fué recompensado, pues se abrieron los delanteros y por la brecha se metió Donoso con Maple Bárbara, que había bajado de doce a seis en las apuestas.

Se rehabilita

Mostrando una enérgica monta, empujando y a veces pegando con la zurda, Donoso hizo resistir a Maple Bárbara y pudo derrotar al final por cabeza a Miss Twingle, sobre la cual Alfonso pretendía alcanzar su tercer éxito de la tarde.

Los reclamos del día fueron todos en la primera carrera. Very Much, ganador de la justa, pasó a manos de la señora E. Pumarada, y Funderbur le fué quitado a J. Díaz por Mr. J. McBride, ambos ejemplares por $700.

El trainer M. C. Keefe fué suspenso por prácticas perjudiciales al deporte y su caso referido a la Comisión de Carreras.

BENEFICENCIA ES EL CAMPEON EN EL BASE BALL

Los colegiales de la Casa de Maternidad se anexaron el título en los menores de 15 años. Otros detalles

Con un precioso rally a la hora de recoger los bates, mediante el cual lograron entrar las dos carreras que se necesitaban para triunfar, los muchachos de la Casa de Beneficencia y Maternidad conquistaron ayer tarde el campeonato de baseball de menores de 16 años de la Federación Atlética Intercolegial, venciendo a los contrarios del José Miguel Gómez en el segundo match de los dos efectuados en el stadium de «Víctor Muñoz», que finalizó con anotación de 6 por 5. A primera hora los colegiales de «La Luz» conquistaron a los «Maristas» por score de 5 por 3.

Con el triunfo conquistado en el segundo juego, los vencedores de la Beneficencia se anexan el título de campeones de la categoría en esta temporada. El lanzador Arteaga actuó por los vencedores, frente a Castellanos, el sensacional chiquillo del «José Miguel», y aunque fué bateado más duro que su contrincante, logró dominar a sus contrarios en los momentos precisos, para llevar a su equipo a la victoria.

Score:

COLEGIO MARISTAS

	V.	C.	H.	O.	A.	E.
J. Espakis, 2b.	4	1	0	2	2	0
C. Mayorquín, lf.	3	0	1	4	0	0
T. Pujol, p.	4	0	1	0	0	0
F. Fuertes, c.	1	0	0	3	4	0
L. Rodríguez, 1b.	3	0	0	7	2	1
R. Blain, cf.	4	0	1	0	0	0
J. Alvarez, ss.	3	1	0	2	3	1
M. Montiel, rf.	2	1	0	0	0	0
S. Sierra, 3b.	3	0	1	4	1	5
M. Sánchez, rf.	1	0	0	1	0	0
J. Escalera (1)	1	0	0	0	0	0
Totales	29	3	4	24	12	7

COLEGIO «LA LUZ»

	V.	C.	H.	O.	A.	E.
A. Campuzano, ss.	4	2	2	2	4	1
J. L. García, 3b.	4	1	0	1	3	0
G. Sánchez, lf.	3	0	1	0	0	0
R. Zubieta, 1b.	4	2	0	14	0	0
J. Rodríguez, c.	5	0	2	4	1	0
E. Bettart, cf.	4	0	1	2	0	1
R. Gómez, rf.	1	0	0	0	0	0
A. Viamontes, 2b.	3	0	0	4	5	1
L. Iglesias, p., rf.	3	0	0	0	3	0
J. García, p.	0	0	0	0	4	0
Totales	31	5	6	27	20	3

(1)—Bateó por Sánchez en el noveno.

Anotación por entradas

Colegio Maristas . . 002 000 100— 3
Colegio «La Luz» . 103 010 00x— 5

Sumario

Carreras empujadas: Sánches, Mayorquín, J. L. García, J. Rodríguez Bettart.

Two base hits: Mayorquín, J. Rodríguez Bettart

Bases robadas: Campuzano 2, Gómez, J. L. García 2, Zubieta 2 y J. Alvarez, 1.

Double plays: Iglesias a Viamontes a Zubieta; Campuzano a Viamontes a Zubieta; Fuentes a Rodríguez a Fuertes a Sierra.

Struck outs: Iglesias 3, Pujol 3, J. L. García.

Bases por bolas: Iglesias 3, Pujol 8, J. García 3.

Dead balls: Pujol a Campuzano.

Passed balls: Rodríguez.

Wilds: J. García.

Quedados en bases: «Maristas», 7; «La Luz», 11

Tiempo: dos horas.

Umpires: J. Ecay y Magriñat.

Anotador: Roberto Larcada.

Observaciones: Hits a Iglesias, uno en tres.

Lo ganó: J. García.

«JOSE MIGUEL GOMEZ»

	V.	C.	H.	O.	A.	E.
F. Pineda, cf.	5	0	0	1	0	2
R. Miranda, ss.	4	1	2	1	2	1
R. Valdés, c.	4	2	2	9	2	2
J. Díaz, 3b.	5	0	0	3	0	1
E. Camejo, 2b.	5	0	2	4	2	1
E. Barberín, 1b.	4	1	2	6	0	0
L. Barreras, lf.	4	0	1	1	0	0
T. Castellanos, p.	4	0	0	0	4	0
H. Michelena, rf.	2	0	0	1	0	0
W. Fraga, rf.	2	1	1	0	0	0
Totales	39	5	10	26	10	7

C. BENEFICENCIA

	V.	C.	H.	O.	A.	E.
P. Martínez, lf.	4	0	1	0	0	0
T. Cauzo, ss.	4	2	2	3	3	2
F. Quesada, 3b.	4	0	0	1	0	0
R. Ramírez, c.	4	2	1	6	1	0
V. Arteaga,	1	1	0	1	0	0
G. Soto, cf.	4	0	1	3	1	0
A. Alvarez, 3b.	4	0	1	0	5	1
A. Corrales, rf.	4	0	0	4	0	0
J. Pérez, 1b.	4	0	0	9	0	0
A. Portela (1)	1	1	1	0	0	0
A. Valdés (a)	0	0	0	0	0	0
V. López, (b)	1	0	0	0	0	0
Totales	35	6	7	27	10	3

(1)—Bateó por J. Pérez en el noveno.

(3)—Con dos outs se ganó el juego.

(a)—Bateó por Martínez en el noveno.

(b)—Bateó por A. Valdés, en el noveno.

Anotación por entradas

«J. Miguel Gómez» 000 100 202— 5
Beneficencia . . . 010 300 002— 6

Sumario

Carreras empujadas: Soto, Castellanos, Alvarez, 2; Pineda, Camejo, 3.

Two base hits: Barberín, R. Valdés, Camejo.

Three base hits: Fraga.

Sacrifice hits: Arteaga.

Bases robadas: Barberín 2, Martínez Cauzo, Quesada.

Double plays: Camejo a Barberín.

Struck outs: Arteaga 7, Castellanos 8.

Bases por bolas: Arteaga 2, Castellanos 2.

Dead balls: Arteaga a Barberín; Castellanos a Arteaga.

Passed balls: Valdés.

Wilds: Castellanos.

Quedados en bases: «José Miguel Gómez», 7; Beneficencia, 6.

Tiempo: dos horas 35 minutos.

Umpires: J. Ecay y Magriñat.

Anotador: Roberto Larcada.

SUPERO FACILMENTE EL TEAM DE LA SALLE A SUS CONTRARIOS DE LOS MARISTAS EN EL BASKET BALL

Los colegiales de Canosa no tuvieron problemas en el segundo encuentro de los celebrados ayer en el Palacio de los Deportes. En el primero vencieron los Escolapios de Guanabacoa

Los Escolapios de Guanabacoa, conquistaron ayer tarde otro triunfo en la justa de basket ball de menores de 18 años de la Federación Atlética Intercolegial, superando a los estudiantes del Instituto de la Víbora, por score de 33 por 27, en el primero de los dos matches celebrados en el floor del Palacio de los Deportes. En el segundo encuentro el conjunto del Colegio La Salle se llevó la decisión frente a los Maristas por anotación de 43 por 24.

Teniendo en Monfort, Camps y Fernández un trío de canasteros en buen promedio de efectividad, los guanabacoenses de los Escolapios aceptaron el reto de los estudiantes viboreños, para superarlos en un encuentro cuya parte más reñida fué el último half. Los vencedores abrieron el juego con buen impulso y ganaron fácilmente el primer cuarto, por puntuación de 13 por 4, pero una reacción estudiantil en el segundo período de ocho minutos nivló el score. En este segundo quarter los estudiantes hicieron su mejor esfuerzo del juego, y mantuvieron sin anotación a sus contrarios, mientras ellos encestaban siete puntos, para finalizar la primera mitad con la pizarra marcando 13 por 11 a favor de los Escolapios. El team vencido no pudo, empero continuar su paso en el segundo período, a pesar de luchar parejamente, no tuvieron empuje suficiente para superar a los colegiales de Guanabacoa. Perdices y Moreno fueron los dos héroes de los vencidos, anotando los mejores puntos.

En el segundo juego, que cayó de un sólo lado después de pasado el primer cuarto, terminado nueve puntos por siete, los discípulos de Canosa impusieron su clase al conjunto de los Maristas. El primer período se jugó muy parejo, variando de uno a otro lado la dirección del match, pero a finales del half los sallistas comenzaron a marcar el paso, y mediante canastas de Castañeda, Camacho y Labrit se fueron alejando de sus contrarios, para finalizar cómodamente el match.

Scores:

ESCOLAPIOS

	Fl.G.	Fo.G.	F,C
P. G. Plasencia (5)	1	0	1
F. N. Monfort (6)	5	3	1
C E. Camps (c) (10)	4	1	4
G. V. Monfort (7)	0	1	2
G. L. Fernández (12)	4	0	3
C. M. Saldaña (9)	0	0	1
G. J. Merille (3)	0	0	0
	14	5	12

INSTITUTO

	Fl.G.	Fo.G.	F,C
F. R. Moreno (13)	3	0	3
F R Perdices (c) (12)	6	1	2
C.A. Larrañaga (11)	0	0	2t
G. A. Garrucho (3)	2	0	4
G. A. Guinea (8)	0	2	4
G. De la Cuesta (5)	0	0	1
C. M. Fernández (7)	0	2	3t
	11	5	18

Resultado:

Escolapios: 13 0 10 10—33
Instituto No. 3: 4 7 8 8—27

Referee: R. Giroud. Umpire E. Casas
Anotadores: A. N. Coronado.
Cronometristas: F. Carbajal.
Jugado en el Floor: Palacio de los Deportes.

MARISTAS

	Fl.G.	Fo.G.	F,C
PF. C. Fernández (8)	4	2	1
F. J. Méndez (2)	3	0	3
C. R. Foyo (12)	2	1	3
G. Alfonso (c) (10)	0	3	3
G. Fernández (13)	0	0	3
F. O. Figuredo (11)	0	0	1
G. I. Lanz (55)	0	0	0
	9	6	14

LA SALLE

	Fl.G.	Fo.G.	F,C
F. R. Casas (9)	1	0	0
F. I. Castañeda (12)	8	1	3
C. M. Labrit (11)	2	1	1
G. R. Smith (13)	1	3	1
G. Viamontes (8) (c)	2	3	0
F. J. Camacho (6)	3	0	1
F. Hernández (10)	0	1	4
G. F. Ramírez (7)	0	1	2
J. Cueto (14)	0	0	4
	17	9	16

Resultado:

Maristas: 7 1 8 8—24
La Salle: 9 12 5 17—44

Referee: E. Casas. Umpire R. Guiroud.
Anotadores: A. N. Coronado.
Cronomestristas: F. Carbajal.
Jugado en el Floor: Palacio de los Deportes.

Vea más SPORTS en la PAGINA VEINTE

CUBOTA Y ANIBAL SERAN FIGURAS DE GRAN IMPORTANCIA EN EL MAS DESTACADO MATCH DEL H. - MADRID

Onaindia y Malluquiza, luchando por la supremacía de los cuadros delanteros, colorearán este gran partido. Muy buenos los otros encuentros combinados para esta tarde en el H. M.

Los novatos consumirán otro turno esta tarde en el atractivo programa que presenta el frontón Habana-Madrid. Aguiar y Navarrete Alí y Abando, con ventaja los primeros en el saque, están preparados para una lucha tenaz y emotiva en el primer partido de la tarde. Los muchachitos van gustando cada día más por su empeño en adelantar y triunfar, por sus deseos de complacer a los fanáticos, peloteando con denuedo y tesón.

La obra que está llevando a cabo la empresa de la Bombonera en su afán de desarrollar pelotaris es digna de cooperación y de aplausos y seguramente alcanzará un éxito insospechado.

A segunda hora habrá un match estelar de enorme interés. Dos de los delanteros que están luchando por la supremacía del cuadro se enfrentarán en ese turno. Cuatro muchachos están aspirando a superar a sus más destacados rivales, sin que se perfile la superioridad. Esos cuatro son los dos que figuran en el intermedio de esta tarde, o sean Onaindia y Malluquiza menor y, además, Pedrito y Recalde.

Por tanto cada partido en que intervienen estos atletas resulta altamente discutido no sólo po rel natural empeño que tienen de triunfar, sino también por la razón que va apuntada en el párrafo anterior. Cubota y Aníbal, en magníficas condiciones y dispuestos a secundar de modo eficiente a sus compañeros pesarán de modo notable en este encuentro de gran interés.

A última hora reaparecerá Aguinaga. El trabajador «demente» tendrá en su compatriota Azpeitia un auxiliar poderoso, mientras sus rivales, Salvador y Rementería tendrán que cuidar mucho los disparos de Aguinaga. Pero el delantero albo de ese tercer partido posee mucho juego y fuerte toque y ya sabemos la altura que ha alcanzado Rementería.

En fin, un programa colosal que llenará de un extremo a otro la simpática Bombonera de Belascoaín y Sitios.

A gran altura

Venancio Trecet está jugando de modo prodigioso. Triunfa en la mayoría de las justas en que participa, lo mismo en partidos que en quinielas. Está resultando una de las atracciones de los programas diarios del Habana-Madrid.

En las competencias individuales hay que colocarlo en el seis y sin sorteo, mientras que en los partidos triunfa de modo espectacular. Una nueva victoria ayer elevó aún más el cartel del hijo del inolvidable Andrés. ¡Mucho!

PROGRAMA PARA HOY

PRIMER PARTIDO, a 25 tantos: Aguiar y Navarrete, blancos, contra Alí y Abando, azules. A sacar, los primeros, del cuadro 13 y medio, y los segundos, del 14 y medio.

PRIMERA QUINIELA, a 6 tantos: Macala, Abando, Alí, Petit, Aguiar y Navarrete.

SEGUNDO PARTIDO, a 30 tantos: Onaindia y Cubota, blancos, contra Malluquiza segundo y Aníbal, azules. A sacar, ambos del cuadro 14 y medio.

SEGUNDA QUINIELA, a 6 tantos: Aníbal, Azpeitia, Onaindia, Rementería, Cubota y Aguinaga.

TERCER PARTIDO, a 30 tantos: Salvador y Rementería, blancos, contra Aguinaga y Azpeitia, azules. A sacar, ambos, del cuadro 14 y medio.

RESULTADO DE LA FUNCION DE AYER

Primer Partido

Girón y Malluquiza, blancos — —
Severino y Buendía, azules — —
Ganador: BLANCOS.

Primera Quiniela:
Ganador: RECALDE.

Segundo Partido

Pedrito y Aníbal, blancos — —
Recalde y Trecet, azules — —
Ganador: AZULES.

Segunda Quiniela:
Ganador: CUBOTA.

Tercer Partido

Pascau y Cubota, blancos — —
Malluquiza 2a. y Uria, azules — —
Ganador: AZULES.

RESULTADO DE LAS CARRERAS DE AYER

Copyrighted by The Cecelia Co (Daily Racing Form)

30 Day Thursday, FEB. 16, 1939 Weather CLEAR Track FAST

Original First Race Declared Off Substitute Race Goes as First

304 ORIENTAL PARK, CUBA — PRIMERA CARRERA 6 Furlongs 4YO&Up — Purse $600 Claiming

Ind	Horses	W	PP	St	¼	½	¾	Str	Fin	Jockeys	O
292‡	Very Much	113	2	2		2hd	2hd	1nk	1½	T E Ward	8-5
284	Contribute	116b	5	1		6½	5½	5hd	2½	V Nodarse	20
269‡	Tynemouth	120	6	3		3½	3²	3hd	3hd	C W Smith	3
(233)	Best Butter	119	1	10		1½	1½	2½	4hd	J Alfonso	6
292	Funderburg	*115b	3	7		8nk	7nk	6³	5¹	J Cartwright	2
276³	Lady Buck	107	8	4		5¹	4¹	4½	6¹	F Frnandz	6
277³	Diamond Diger	112½b	9	9		10	10	7²	7⁴	E Castell	15
267	Caleb	116b	4	5		7½	8³	8¹	8¹	G Terhune	20
† 267	Addis Ababa	116	7	6		4½	6hd	9³	9⁴	R Klein	4
†—	Night Sprite	116b	10	8		9³	9½	10	10	K Horvath	16

P 2:41 Off 2:48 Time 23 3-5 47 3-5 1:18 3-5

Value to Winner $425—W Williams br f 4 Not Much—Doze On Start GOOD from Stall Gate Won DRIVING Place SAME Very Much was drawing away at the end; Contribute finished with good courage Tynemouth was well up all the way and had no mishaps Best Butter broke from outside the stalls was rushed into command and then tired from early efforts Funderburg finished on his own courage (C P $700)

Very Much 8 60 7 00 5 00 Contribute 31 60 17 00 Tynemouth 4 60

305 ORIENTAL PARK, CUBA — SEGUNDA CARRERA 6 Furlongs 4YO&Up — Purse $400 Claiming

Ind	Horses	W	PP	St	¼	½	¾	Str	Fin	Jockeys	O
164	Forewarned	111b	4	9		6²	3²	1¹	1²	O Pernia	3
302⁴	Royal Lossie	112	6	7		8⁴	7½	5²	2¹	J Monroy	6-5
283	Sea Lassie	113b	8	5		3hd	2½	2½	3²	C W Smith	2½
283⁴	Alfred C M	114	3	3		4³	4¹	4½	4²	A J Frnandz	4
282	King Faro	109b	7	6		7½	6½	6½	5½	G Cardoza	15
268	Takes Time	114b

RESULTARA INTERESANTE EL TRACK MEET QUE SE OFRECERA MAÑANA

...rán los fanáticos que asistan ...do al Stadium Cerveza Tropi... ...ahora bajo el control de la Di... ...General Nacional de Depor... ...conjunto de maravillosos co... ...o saltadores cubanos, pero si tenemos la seguridad que les agradará muchísimo ver desenvolverse, en el campo y pista, a un extenso grupo de jóvenes cubanos que con gran entusiasmo y disciplina, tratan de asimilar en poco tiempo las enseñanzas de sus «coaches», que les ofrecerán en un próximo mañana, oportunidades magníficas para especializarse en los eventos de atletismo que más encajen a sus facultades.

Más de cuarenta niños, no mayores de catorce años, tienen a su cargo números muy importantes del extenso programa para el primer Field Day de la Academia de Atletismo masculino de la Dirección General de Deportes, y entre ellos se verán destellos de lo que podrán ser tan pronto como «espiguen» más y puedan conocer íntimamente los secretos del Atletismo.

En los momentos en que escribimos estas líneas no se sabe todavía, si competirán los campeones de la Marina Constitucional, se hacen gestiones para que puedan hacerlo ya que varios de elos con un magnífico entrenamiento, están dispuestos a establecer marcas superiores a las que poseen. Además, varios muchachos cienfuegueros, coterráneos de Sarria, tratarán de disputarle el cetro en los mil quinientos metros, y el «indio» Hurtado, en los cinco mil metros, tendrá que correr mucho y bien porque también tendrá muy serios opositores.

El field Day de mañana sábado servirá para que los expertos se convenzan que tenemos material joven, muy bueno, para lograr una «zafra» muy efectiva.

La entrada a «grandstand» costará sólo veinte centavos, el Field Day comenzará a las dos de la tarde en punto.

...MEJOR JUGADOR Y EL MEJOR «UMPIRE» DE LOS EE. UU.

...«umpire» Bill Klem y la primera base del Boston, Jimmy Foxx, con ...premios que les concedió la Asociación de Escritores de Baseball de ...Nueva York, por estimar que sus servicios fueron los más relevantes en ...deporte favorito de los norteamericanos, durante el año 1938.—(Foto Acme-Editors Press)

LLEGO EL MAGNIFICO CONJUNTO DE FUTBOL DE MEXICO; JUGARA EL 24

SPORTS DIARIO DE LA MARINA SPORTS

AÑO CVII — LA HABANA, VIERNES, 17 DE FEBRERO DE 1939 — PAGINA DIECINUEVE

"Hemos traído a los mejores futbolistas juveniles que se destacan en nuestro país"

Estas fueron las palabras de los directores de la delegación balompédica llegada ayer. El conjunto viene magníficamente bien entrenado. Tendrán aquí tres sesiones de training. Llegaron muy bien presentados. Asistieron al recibimiento numerosas personalidades futbolísticas. Otros comentarios

Por «PETER»

Poco después de las nueve de la mañana pudimos llegar al muelle de la Ward Line, ayer. En esos momentos se disponían los integrantes de la Selección Nacional Juvenil Mexicana a abandonar el vapor «Orizaba», que los había traído a la Habana para el gran partido que tendrán el viernes de la semana entrante, en el stadium «Cerveza Tropical».

Nos encontramos con un grupo respetuoso de atletas, con una presentación exquisita, como siempre la procuran las autoridades deportivas de México en todas las excursiones que organizan.

Todos los muchachos vestían pantalón blanco y chaqueta azul con el escudo mexicano. Son de estatura y peso muy parecidos. En fin, un conjunto muy uniforme, que se captó la simpatía de todos los que fueron a recibirlos ayer por la mañana.

Mr. Campbell, delegado de la Fifa en la zona, se encargó de presentarnos a los dirigentes del equipo y, más tarde, a los jugadores. En todos ellos se advierte que vienen optimistas y con unos deseos locos de probar su valía.

Los directores opinan

Como es natural, nuestra presencia allí tenía por motivo principal el deber periodístico. Nuestro amor por el deporte la hubiera justificado, pero lo cierto es que, como periodistas, no podíamos faltar, dada la trascendencia que tiene la visita de este conjunto a la Habana.

Por ello tratamos de entrevistar inmediatamente a los directores de la delegación, pero fué necesario que aguardáramos un poco para dar tiempo a que se bajara todo el equipaje del vapor, y cuando se disponían los inspectores a «meterle» mano a su trabajo, aprovechamos un instante para arrinconar al presidente de la delegación, licenciado José Gómez S. Gordoa, secretario de la Nacional Mexicana; y al entrenador, señor Fernando Marcos, junto a una montaña de maletas y baúles, lo que hicimos para poder dirigir algunas preguntas que nos proporcionaran buen material para nuestros lectores.

Gordoa y Marcos son verdaderos deportistas. Se trata de dos hombres jóvenes, de mucho entusiasmo y de extraordinaria sencillez. Nunca se interrumpe uno al otro. Los dos opinan por igual. Ambos llevaron a nuestro ánimo un concepto elevadísimo de cómo se trabaja el balompié juvenil en la hermana República.

Han traído lo mejorcito

Gordoa nos expresó la alegría que le ocasionaba encontrarse en la Habana, y sobre todo al frente de un grupo de atletas prometedor, sin duda de ninguna clase. Nos manifestó asimismo que al hacerse la selección se había actuado con imparcialidad y sin el más mínimo apasionamiento.

Entonces Marcos nos aseguró que este equipo representaba lo mejor que había en Mexico en la categoría juvenil, asegurándonos que tenía la esperanza de ver triunfar a sus discípulos, pues los ha tenido jugando partidos de entrenamiento y ensayo durante más de dos meses.

Tanto Gordoa como Marcos nos revelaron que su selección había dado partidos notables contra otros conjuntos de igual pujanza y sobre teams de una división inmediata superior, como aquí le llamamos a la Serie B. Es decir, que en México han hecho los mismos experimentos que nosotros aquí.

Tres sesiones de training

Lo primero que pidió el entrenador Marcos fué que se le consiguiera el mismo campo donde habrá de celebrarse el partido internacional, para efectuar allí tres prácticas antes de que se juegue el gran encuentro.

Inmediatamente los asesores de fútbol de la Dirección General Nacional de Deportes se ocuparon de gestionar el gran stadium «Cerveza Tropical», escenario del partido del 24, para que puedan practicar los chamacos.

La selección azteca se entrenará hoy por la mañana, el lunes por la tarde y el miércoles por la mañana. Ya lo saben, pues, los que deseen ir a verlos en sus trabajos de preparación.

Gran recibimiento

Nos parece innecesario, pero, sin embargo, es obligatorio tener que decir que se les hizo un recibimiento extraordinario. Cuanto vale en el fútbol cubano estaba en el muelle de la Ward Line.

Fué una verdadera demostración de simpatía y afecto al pueblo mexicano la que dieron los elementos futbolísticos en esta ocasión.

Conforme lo anunciamos en nuestra edición anterior, anoche y en los salones sociales de la Juventud Asturiana, la Liga Intercolegial le dió un ponche a los mexicanos, en un acto que se lució más que nada por la confraternidad que se pudo notar en el ambiente.

Podemos asegurar que esto no lo olvidarán en largo tiempo los atletas que disfrutaron de esta sencillísima fiesta.

En esta fotografía aparece nuestro compañero Peter Fernández entrevistando a los directores de la delegación futbolística juvenil llegada ayer en México, en un momento que se le presentó durante la difícil tarea de la inspección aduanal. Con él se ve a los señores Gómez Gordova y Fernando Marcos, presidente y entrenador de la Selección.

GANO FACIL EL TEAM DE LOS BLANCOS

Seis conjuntos debutaron en el programa del jueves de la justa interna de basket de La Salle

Continúa desarrollándose con gran éxito la justa interna de basket del Colegio de la Salle. En los juegos celebrados en la mañana del jueves debutaron 6 equipos, en los cuales militan jugadores de gran promesa y que pronto darán que hablar a la crítica deportiva con sus hazañas en el floor.

Amarillos y Azules, teams correspondientes a la categoría de 14 años ofrecieron en el primer turno del programa un reñido duelo, que se decidió en minutos finales, gracias al buen trabajo de Escoto y Lorido. Los hermanos Vidal por los triunfadores y García Ordóñez por los vencidos fueron los máximos distinguidos de este game.

En el segundo turno, se efectuó otro encuentro de 14 años, correspondiendo el triunfo a los Blancos, que apoyados en la buena labor de Ervite y Fernández, acumularon entre ambos los field-goals necesarios para consolidar su victoria. Por los vencidos Quintana y Ordoqui, resultaron los más trabajadores, aunque justo es consignar que en este juego, tuvieron que luchar contra el handicap, que le representa la ausencia de Otto de los Reyes, su jugador estrella.

Cerrando el interesante programa los equipos Verde y Rojo, ambos de la categoría de 16 años, ofrecieron un bonito encuentro, donde a pesar de la ventaja que acumularon los primeros, en tiempo inicial, los rojos, ayudados por una buena racha de Boliche Ramírez, cargaron finalmente con el triunfo, que los lleva a un empate en el lugar de honor con el team Blanco.

Distinguidos en este game, fueron por los Verdes, Latour y Más, en tanto que los Rojos, tuvieron en Ramírez, Lorenzo y García, sus mejores jugadores.

Véanse a continuación los scores.

Primer Juego (Menores de 14 años).

Amarillo

	Fig.	Fog.	Fc.
R. Camps	0	0	1
L. Pérez	1	0	1
P. Pujals	0	1	1
R. Usategui	1	0	0
R. G. Ordóñez	3	1	0
Totales	5	2	3

Azul

	Fig.	Fog.	Fc.
F. Vidal	1	0	1
M. Vidal	1	0	4
M. T. Beruff	2	0	1
J. Lorido	2	0	0
A. Escoto	1	0	0
S. González	2	0	0
J. Portuondo	0	0	0
Totales	9	0	6

RESULTADO:

Amarillo	5	7	11
Azul	6	12	18

Segundo Juego (Menores de 14 años)

Blanco

	Fig.	Fog.	Fc.
O. Díaz	1	1	1
E. Fernández	4	0	1
G. Galdo	1	2	3
Gus. Arvite	6	0	2
Bermúdez	0	0	0
Alonso	0	0	0
A. Ervite	0	0	0
Totales	12	3	7

Rojo

	Fig.	Fog.	Fc.
Gutiérrez	0	1	1
Jayo	0	0	1
Quintana	2	2	4
Ordoqui	0	0	4
Eiriz	0	0	4
Sorzano	0	0	1
Totales	2	3	15

RESULTADO:

Blanco	12	15	27
Rojo	6	1	7

Tercer juego. (Menores de 16 años)

Rojo

	Fig.	Fog.	Fc.
Capote	0	0	2
G. Suárez	1	2	5
L. García	0	2	4
S. Sorzano	2	0	1
F. Ramírez	4	3	4
R. Pellón	0	0	2
Alvarez	1	0	0
Monchy	0	0	1
Totales	8	7	17

Verde

	Fig.	Fog.	Fc.
A. Latour	3	2	4
U. Marcos	2	0	[illegible]
R. Celaya	0	1	2
J. L. Más	2	0	1
A. Escoto	0	1	2
Viadero	0	0	1
Totales	7	4	13

RESULTADO:

Rojo	8	15	23
Verde	13	5	18

Referee: Roberto Smith.
Umpire: Juan Camacho.
Anotador: Gustavo Galdo.
Time-keeper: Hermano Adalberto.
Jugado en el floor del Colegio La Salle.

Tópicos Futbolísticos

Por «PETER»

—El futbol está de duelo: Murió ayer, Benito.
—Los partidos de esta noche en La Beneficencia.
—Jugará un equipo de tripulantes del vapor «Orion».

Una nota de dolor, a lo cimero de nuestra sección.

El martes, cuando estuvimos en la reunión de la Federación de Fútbol de la Habana, se nos dijo que Benito, el portero del Deportivo Centro Gallego estaba muy grave, y la noticia nos causó asombro.

Y anoche, cuando llegamos a la Redacción, dispuestos a reseñar la llegada de los futbolistas mexicanos, nos deja atónitos, una nota del doctor José Abella, Secretario del equipo Campeón Nacional, en la que nos participa que Benito Carvajales ha fallecido, y que su entierro está dispuesto para las cuatro y media de hoy viernes, saliendo el cortejo fúnebre de la quinta «La Benéfica».

El fútbol ha perdido uno de sus jugadores más destacados. Benito fué uno de los triunfadores en el Campeonato por la Copa del Mundo en París, y el Deportivo Centro Gallego, pierde también uno de sus más fuertes puntales, ya que Benito, al cuidado del marco, evitó muchas derrotas. La afición balompédica está de luto; se ha ido uno de los atletas más caballerosos.

Al consignar tan triste noticia, enviamos nuestro más sentido pésame a sus familiares.

o o o

Confirmando definitivamente noticias publicadas durante toda la semana, sobre el programa que se ofrecerá esta noche en el Campo de la Beneficencia, podemos asegurar que es uno de los mejores que se ha combinado en la actual contienda juvenil.

Este cartel consta de tres partidos en los que hemos de ver tácticas de juegos disímiles. A primera hora se presentarán los Institutos de Artemisa y Vedado, en el que los muchachos de Bolero tratarán de lograr el primer triunfo de la contienda. Los Vedadistas perdieron en su última salida del día tres de febrero, una por cero contra el Habana.

Los Artemiseños bajo la dirección de Tuñas continúan mejorando, y es de esperarse que esta noche hagan pasar sustos mayúsculos a los representantes de la aristocracia en este torneo futbolístico.

A pesar de que se había señalado para el último turno el juego Internacional entre el equipo del crucero inglés Orion, y un combinado de las Ligas Intercolegial e Inter-Institutos, éste se ofrecerá a segunda hora, ya que los ingleses deberán regresar temprano al barco.

Como el juego inicial de los Institutos dará comienzo a las 8.15 p. m., el encuentro de Ingleses y Cubanos habrá de empezar a las 9.30 en punto.

Será curioso observar la calidad de los balompedistas juveniles del Reino Unido, precisamente en unos momen tos en que aquí luchamos por dar una gigantesca demostración de la importancia del deporte entre los muchachos.

Los Cubanos que habrán de medirse con los Ingleses han sido extraídos de los clubs de las dos Ligas que actualmente vienen presentando programas dos veces por semana en la Beneficencia.

El equipo cubano está formado por los siguientes jugadores:

PORTEROS: Laudelino García y José M. Gil. (Academia Soto).

DEFENSAS: José M. Ibarra y Adolfo Soto, (Academia Soto); Esteban Molla, (Jovellanos).

MEDIOS: Enrique Rodríguez (Jovellanos); Manuel Peón, (I. Víbora); Orlando Delgado, (I. Víbora); Ramón Barceló, (A. Yara).

DELANTEROS: Bartolo Mosch, (A. Soto); Antonio Anguiano, (Jovellanos); Mario Laborí, (A. Yara); Luis Quintanilla, (A. Soto); José Ferreira, (Jovellanos); Alfonso Zamora, (C. Arenal) y Alvaro Barciela, (I. Víbora).

Esta Selección Juvenil será dirigida por el conocido entrenador del A. Soto, señor Manuel Buján. Estos muchachos llevarán el uniforme del Jovellanos, consistente en pantalón blanco y camiseta roja.

Ayer por la tarde practicaron los ingleses en La Polar, y esto indica claramente el interés que tienen los componentes del conjunto visitante en darle al público un espectáculo atrayente.

El encuentro anunciado entre las Academias Unión 50 y Gregg, se presentará a las 10.45 p. m. Este es un choque que no necesita mucho bombo, pues los que siguen de cerca el desenvolvimiento del balompié juvenil, saben de sobra que se trata de dos equipos de máxima potencialidad de la Liga Intercolegial.

Gregg y Unión tienen un triunfo ya en el campeonato, ya como es natural, aspiran a lograr el segundo esta noche, para quedar lo más cerca posible de los líders, que son los del Soto.

Como es natural el equipo nacional juvenil de México, llegado ayer por la mañana a la Habana, será presentado esta noche a la afición por primera vez en el compo de la Beneficencia, durante el descanso del juego internacional, en el cual hará el saque inicial el señor José Gómez S. Gordoa, Secretario de la Nacional Mexicana, y Presidente de la Delegación Azteca.

La Banda de Música de la Beneficencia amenizará el espectáculo, tocando los himnos del Reino Unido, cuando salgan los ingleses al terreno, el himno bayamés, cuando salten los de la segunda selección cubana, y el himno mexicano cuando sean presentados los juveniles aztecas, que jugarán el día 24.

A pesar de la grandeza de este espectáculo, solamente se ha aumentado un real a cada localidad, por lo cual la grada costará veinte centavos y las sillas de palco treinta.

La Asociación Habanera de Arbitros ha escogido a las colegiados, Montesinos, Junquera y Alfonso para que actúen en este programa.

BELLA FIESTA INFANTIL EL PROXIMO DOMINGO, 19, EN EL NAUTICO DE MARIANAO

Ya se prepara el Náutico de Marianea para recibir en sus hermosos salones a la grey infantil que los invadirá el próximo domingo en fiesta especial para ellos.

Juguetes en profusión dulces etc. se repartirán en esta fiesta del Náutico donde lucirán los niños de ambos sexos, bellos trajes.

Numerosas comparsas infantiles se están organizando ya y se ofrecerán valiosos premios a los niños mejor vestidos.

Nunca olvida el Náutico de Marianao a los niños y así en la fiesta del domingo serán acogidos con el cariño habitual por la directiva del Club.

Será esta fiesta infantil un éxito más del Náutico de Marianao.

BASKET BALL DE HOY EN EL CLUB ATLETICO

Un magnífico programa de basket ball se ofrecerá esta noche, en el floor del club Atlético de Cuba, organizado por la Asociación de Empleados del Edificio La Metropolitana.

Con excelente dirección, y colocando frente a frente teams de buen nivel, los populares empleados de La Metropolitana esperan reunir buena cantidad de aficionados en el home de los Atléticos, donde tantas campañas de interés se han efectuado.

El programa combinado es:

9.00 Conjuntos de basket ball femenino, discutiéndose la copa Michelena, los teams femeninos del Teléfonos y Colegio Estrella.

10.30. Match masculino entre los teams del Deportivo Hispano y club San Carlos, discutiéndose un bonito trofeo donado por la Asociación de Fabricantes de Cigarros de Cuba.

La entrada costará 20 centavos.

NOMBRADOS LOS JUECES DEL GRAN FIELD DAY QUE SE OFRECERA MAÑANA

Lista de Jueces que actuarán en las Primeras Competencias de Campo y Pista de la Academia Nacional de Atletismo de la Dirección General de Deportes. El sábado en el Stadium de La Tropical, ahora bajo el control de la D. G. N. D.

Juez Arbitro: Ing. Miguel Angel Moenk.

Starter: Otilio Campuzano.

Cronometrista: Pablo Carol, Manuel Serrapiñana, Joaquín Valdés Orta y Julio Fernández.

Jueces de llegada: Ing. Rafael de J. Iglesias, doctor César Sánchez, A. Suárez Rocabruna. Fernando del Castillo y Fausto La Villa.

Jueces de saltos: Dr. Narciso Camejo, Julio Navarro, Salvador del Valle y Luis de J. Martínez.

Jueces de Lanzamientos: René Bonich Manuel; Manuel Alfaro, Rigoberto Soler Ordenador, Raúl Argüelles.

Anotador de pista: Belico Pichardo.

Anotador de Campo: Arturo Gisper

Inspectores: Manolo de la Reguera; Sergio Varona; Mario de la Hoya; Celso Enríquez, Alberto Néstor Coronado; Pedro Galiana; Ricardo Menocal; Eladio Secades; Pincho Gutiérrez y Ealex García.

Toda persona que se crea con derecho a permanecer en la pista, solicitará su pase de los señores Asesores antes de las 5 de la tarde de hoy viernes.

AMATEURS ACES por DAN

—Tres cartas de interés.
—Baseball, basket y baseball.
—Tratados por los fans.

Ocupan nuestra columna de hoy, tres cartas que hemos recibido en el día de ayer... La primera nos sirve para explicar, con lógicos razonamientos, por qué Armandito Llano, Frank Lavernia, Gustavo Ubieta, Humberto Pertierra y Carlitos Duquesne, fueron escogidos para integrar el ALL-CUBA JUNIOR DE BASKET BALL, ya que las apreciaciones del comunicante marchan de común acuerdo con las del tribunal seleccionador... La segunda da a conocer por qué anunciamos nosotros, hace mucho tiempo, que Roberto Ortiz tenía proposiciones para jugar baseball del club New Orleans, de la Liga del Sur —proposiciones que pasaron a mejor vida cuando Joe Cambria hizo acto de presencia en la Habana; y, la tercera nos habla del team de base ball que presentará este año la Universidad Nacional, que, según la persona que nos escribe, será uno de los mejores del próximo campeonato... Los Caribes, incidentalmente, han anunciado un interesante doble header basebolero para el domingo por la tarde en sus terrenos del Stadium, enfrentándose en el primer turno con los azules del Teléfonos y en el segundo con el club Detroit, donde figuran ases de las ligas semi-profesionales:

Las cartas dicen así:

Sr. Pedro Galiana,
Sección de Sports.
DIARIO DE LA MARINA.

Estimado Galiana: Asistimos a todos los juegos del Campeonato Junior de Basket-Ball, y en víspera de seleccionarse el equipo estelar, aspiramos también a que nuestra opinión sea oída. Hecho un detenido estudio de los jugadores, juegos que efectuaron y estado en que quedaron sus respectivos clubs, hemos arribado a la conclusión de que el ALL-STARS TEAM debe integrarse así: Lavernia y Armando Llano, forwards; Ubieta, Center; y Humberto Pertierra y Duquesne, guards. A nadie sorprenderá que a Lavernia, el mejor jugador del campeonato, lo hayamos escogido como forward. El modesto jugador universitario, posee condiciones que, no siempre concurren todas en verdaderas estrellas del floor. Es inteligente, mantiene su serenidad habitual, aun en los momentos más difíciles para su team, tira bien al goal, gardea admirablemente, y es un pasador como se recuerdan pocos en Cuba. Armando Llano, por su magnífica labor desplegada, ha merecido los honores de figurar como forward en nuestra selección, habiendo asegurado en su último juego contra la Universidad, las probabilidades que le discutían, en nuestro concepto, su hermano Carlos y Marino Siré. Ubieta ha desarrollado un juego extraordinario, sobre todo en el ataque, y aunque es cierto que ha tenido la ayuda eficacísima de Lavernia, sus últimas demostraciones, y el estado en que quedó su club, primer lugar del campeonato, lo alejan bastante de Prieto para ocupar esta posición, pues no debe olvidarse que el Basbet-ball es un juego de conjunto, y cuando un team llega a obtener los honores de una contienda, normalmente éstos recaen sobre los cinco regulares del equipo, aunque en sus filas figuren una o dos estrellas. Coco Pertierra ha jugado muy bien su posición, manteniéndose sereno en los juegos apretados de su team y ha manejado felizmente el pivot o cambio de pie, que unido a sus acertados tiros de lejos al aro, lo facultan para figurar en nuestro team. Y Duquesne es un pasador habitual, de inteligencia en el juego, que tira bien al aro, principalmente los fouls, llevándose admirablemente con Lavernia, y en cuyos dos hombres, por su calidad de jugadores, que atienden más al éxito de su team, que a sus records personales, ha descansado, fundamentalmente, a nuestro juicio la victoria universitaria.

Gracias, por la publicidad, DAN, y sabe le estiman,

VARIOS FANATICOS

Central Senado, Febrero 14.
Sr. Pedro Galiana.

Muy señor mío: Acabo de leer que el outfielder del Hershey, Roberto Ortiz, está triunfando en las prácticas que hacen los Senadores de Washington, en Orlando, Fla., y me alegra que vaya lejos. Ahora bien, como yo mismo le envié a usted, una vez, la noticia de que Ortiz estaba en tratos para firmar con el New Orleans, quiero que sepa la historia, como fué, para que la dé a conocer a sus lectores.

Ortiz, como le decía en mi anterior, estaba casi comprometido para jugar con el New Orleans, de la Liga del Sur, por un sueldo de 150 pesos mensuales. Ahora está en el Washington por 200 pesos. Pero, en el New Orleans le garantizaban unos cuantos años de contrata, si no resultaba desde el primer momento, en tanto que con el Washington solo va contratado por seis meses, y a pasar a una liga de clase B o C, tan pronto finalice el entrenamiento de los Senadores.

El éxito de Ortiz en el New Orleans estaba asegurado por cuanto que iba recomendado por el señor Jorge Sánchez, dueño y administrador del Ingenio local, que lo pensaba llevar personalmente a New Orleans en la segunda quincena de Febrero, a fin de presentárselo al dueño del club New Orleans, de quien es íntimo amigo.

Firmando con el New Orleans, Ortiz tenía el respaldo del presidente y dueño del club, y, como dije, estaba asegurado por algunas temporadas. En Washington sabe Dios cómo saldrá, aunque aquí en el Central deseamos de todo corazón que triunfe, ya que nació entre nosotros.

Sin más por el momento, mande como guste a su afectísimo,

JOSE R. SOLER.

La carta sobre los Caribes, dice:

Mi querido DAN: He visto que en los últimos días los críticos de baseball amateur, empezando por tí, han hablado largo y tendido de las probabilidades del Hershey, Marina, Cienfuegos, Fortuna, Regla y Teléfonos olvidándose totalmente de los Caribes de la Universidad. Y, creo que ustedes están echando a un lado una novena que les hará quedar mal en la próxima temporada.

Para ninguno de los que asistieron al campeonato pasado es un secreto que nuestro team estuvo luchando por el campeonato hasta el último momento, perdiendo los primeros lugares cuando nos faltó el hitting que se necesitaba en los momentos oportunos. Yo quiero decirte que ese hitting no nos faltará este año, y, como de paso hemos robustecido el pitching de modo tal que reducirá grandemente el ataque de nuestros rivales, creo que la combinación nos permitirá triunfar.

Si no crees lo que te digo, date un paseo por el Stadium, la próxima vez que los Caribes salgan al terreno y te convencerás. El domingo pasado le ganamos un juego formidable al Detroit, y eso que por los semi-profesionales pitchearon Salazar, Cubillas y Perfecto Alonso, que son dos pitchers de cartel. En este juego estuvimos arriba hasta el último momento y si no llega a ser por un error inesperado de nuestra tercera base hubiésemos ganado 4 por 3. En el noveno inning nos hicieron cuatro carreras para irse arriba, pero, para demostrar que este año tenemos gran ofensiva al ir al bate en nuestro último chance, bateando el fenómeno y ganamos 8 por 7, dejándolos en el terreno.

Este año tenemos mejor infield. González está fildeando el horror en el campo corto. Y, contaremos con un pitcher del interior que será mejor que Agapito Mayor!!

Te aseguro que la Universidad luchará esta temporada desde el primer momento por el campeonato, y te aconsejo que no la indiques para la segunda división porque te vamos a romper todos tus cálculos. El team Caribe de 1939 es una gran máquina basebolera y muchos serán los triunfos que caerán en nuestro favor.

Y si no, déjalo al tiempo!

UN CARIBE 100 POR 100.

El domingo iremos al Stadium de la Universidad, para ver si es verdad todo esto que nos dicen, y como nos gusta que los testigos sean numerosos, invitamos a los fans a que se den un paseo por allá, para que puedan apreciar, como en una máquina de ver nos había este Caribe de verdad! — DAN.

MUESTRAN CLASE EN ABUNDANCIA LOS DEL INSTITUTO DE S. CLARA

La presencia de los mejores tiradores del equipo Ranchuelo hizo posible la fácil victoria

Por Sergio Cartaya)

Evidenciando su clase los muchachos del Instituto de Santa Clara derrotaron a los chicos del I de Matanzas con fácil score de 61x44., tras haber dominado durante toda el game a pesar de los esfuerzos sobrehumanos de los «yumurinos» que teniendo gran cantidad de puntos menos que sus contrarios, supieron luchar con un «coraje» digno de todos los elogios durante todo el «match».

Demostrando el arraigo que ha tomado el basket en «Dos Ríos», asistió a este game una gran concurrencia, posiblemente igual que cuando la Universidad obtuvo el champion junior frente al Vedado T. C.

Por los villaclareños se distinguieron C. García (Jimagua) que encestó 14 goals y cuatro fouls ya que de cualquier ángulo del terreno que la tirase era cesta, Páez, Jiménez y Cerralbo, y por los yumurinos Irastorza, Laza, Soler y Gatell. Portell Vilá y Llagostera actuaron a la «caja» no habiendo en este juego ningún incidente.

I. de Matanzas

	Fig.	Fog.	Fc.
A. Irastorza f	2	0	3
A. Gatell f	4	2	2
J. Lazo c	4	3	2
T. Gutiérrez g	1	1	3
R. Soler g	2	2	2
J. Rosell	0	0	1
N. Hernández	0	0	1
J. Rodríguez	1	0	2
Totales	18	8	16

I. de Santa Clara

	Fig.	Fog.	Fc.
C. García f	14	4	2
A. Páez f	8	0	1
M. Jiménez c	3	0	4
C. Amador g	0	4	2
E. Serralvo g	1	1	2
C. Ruiz	0	0	0
Totales	26	9	11

RESULTADO:

Matanzas	16	8	24
Santa Clara	24	16	39

Referee: A. Portell Vilá.
Umpire: Llagosteras.
Anotador: Antonio Torres.
Cronometrista: Marino Sánchez.
Jugado en el floor de I. de Matanzas.
Fecha Febrero 14 1939.

COMPEONATO DE SOFT BALL EN EL INSTITUTO CIVICO MILITAR

El pasado martes por la tarde y en los amplios terrenos Stadium, de la Ciudad Escolar, se celebró el quinto juego del Campeonato de Soft Ball, del Instituto Cívico Militar, de Ceiba del Agua, concertado entre alumnas-atletas del Centro Superior Tecnológico.

En este juego le correspondió batirse, en el terreno, palmo a palmo, a las alumnas-atletas de la 2a. Compañía, con las de la 1a. Compañía logrando salir victoriosas las primeras, las que estuvieron hábilmente dirigidas por su Instructora, la simpática Srta. María Ruiz y León. También contribuyeron a este gran triunfo la Capitana del team, Carmen Rodríguez y la eficiente Dolores Ramos. Con este triunfo se coloca en buena posición el team de la 2da. Compañía.

De las vencidas y como caso curioso, quiero sepan mis lectores que su Capitana, la niña Argelia Pérez, contribuyó a la anotación de 11 carreras, pues con sus 4 hits empujó para su club, 5 carreras y con sus 6 errores permitió que sus adversarias le anotaran 6 carreras.

El próximo martes jugarán 1a. Compañía y Selección de la 3a. I 4a. Compañía.

He aquí el Estado actual del Campeonato:

Teams	J.	G.	P.	Ave.
2a. Compañía	4	3	1	.750
Selección	3	2	1	.666
1a. Compañía	3	0	3	.000

SORTEOS BENEFICOS

FIJO 34

CORRIDOS 39 09

ELECCIONES Por SALVATOR

PRIMERA CARRERA.—RECLAMABLE

Seis furlones.—Para ejemplares de 3 años y más.—Premio: $600.
Curley Cue, bien descansado.

Cue	100	Con tan poco peso debe ganar.
...en	107	Está corriendo en muy buena forma.
...	115	No creo que derrote a los anteriores.
...ing	107	Tiene la velocidad inicial.
...nd	112	Terminará fuerte en esta carrera.
...e II	103	Primera salida de este chileno.

También correrán: Al Neiman, 122; Swanky Miss, 115; One Knot, 100; ...es Ruby, 107; Tractable, 110; Shaggy Ann, 112; Westy's Duke, 117; ...Nomark, 109; The Bouncer, 110; Legal Dance, 107; Seven Up, 109, ...nb, 110.

SEGUNDA CARRERA.—RECLAMABLE

Seis furlones.—Para ejemplares de 3 años y más.—Premio: $600.
Pegotty Ann, en grupo inferior.

...Ann	107	Yegua, al fin, en su última.
...aster	109	Este es el contrario a batir.
...land	112	Cada día corre peor.
...me R.	104	Puede quedar en el dinero.
...	110	A veces corre buenas carreras.
...	112	Cambió de dueño en su anterior.

También correrán: Hard Chase, 107; Quiet Lass, 105; McGonigle, 109; ...Suleiman, 110; Look Forward, 117; Prince Khayyam, 112; King Ru... Mr. Boss, 110; Gay Streamer, 100; Phil Boy, 110; Rose Hazen, ...Yankee Waters, 117.

TERCERA CARRERA.—RECLAMABLE

Seis furlones.—Para ejemplares de 4 años y más.—Premio: $400.
Trianón pudiera llegar.

...	111	Aunque llegará volplaneando.
...ro	111	Ha tomado una magnífica forma.
...land	111	No se puede descartar a éste.
...Digger	111	La están corriendo demasiado.
...ite	116	Es inferior a esta compañía.
...	116	Unicamente dando la sorpresa.

También correrán: Tri Cap, 106; Uma, 106; Adolph Krasa, 111; Beau... 111; Tom Jack Jr., 116; Dick Weidel, 111; Spey Fox, 116, y Up ...a, 106.

CUARTA CARRERA.—RECLAMABLE

...y 60 yardas.—Para no ganadores de 3 años y más.—Premio: $600.
Smithville el más consistente.

...ille	99	Muy ligerita y en su distancia.
...Seven	104	Este viene mejorando mucho.
...uff	111	El tercero del grupo, peligroso.
...greño	111	No sé si podrá ir la distancia.
...	99	Ha tenido mala suerte en sus últimas.
...	111	Un poco mejorado últimamente.

También correrán: Susie Lee, 111; Erion, 111; Lois Estelle S., 94; Mid... 104; Miss Carter, 94; Eyelashes, 111; Hasty Sue, 104; Manor ...111; Rewot, 109; Oro Negro, 109; Taka Walk, 111, y Dawning Hope, 111.

QUINTA CARRERA.—RECLAMABLE

...y medio furlones.—Para ejemplares de 3 años y más.—Premio: $600.
Just High, es su día.

...igh	116	Tiene clase este niño.
...Playtime	109	Con velocidad para llegar.
...	116	Si arranca bien, muy peligroso.
...	111	Hace tiempo que no corre.
...Choice	109	Necesita una mayor distancia.
...	106	Lo mismo le pasa a ésta.

También correrán: Loyal Son, 116; Bert W., 106; Hi-Row, 106; Marjorie ...Rollis Nice, 109; Biff, 116; Iquique, 111; Sistova, 108, y Azabache, 106.

SEXTA CARRERA.—RECLAMABLE

...y dieciseisavo.—Para ejemplares de 4 años y más.—Premio: $400.
Incoloro, a su gusto en la milla.

...	115	Y carga bien el peso.
...	115	Puede negociar también la distancia.
...Flaydema	113	Muy veloz, pero dudo que llegue.
...	110	Tampoco es gran cosa en milla.

También correrán: Regusted, 113; Wild Money, 115; Parwrack, 115; ...Quality, 116; Bender Sport, 115, y W. Cookson, 115.

SEPTIMA CARRERA.—RECLAMABLE

...y dieciseisavo.—Para ejemplares de 3 años y más.—Precio: $600.
Larry M., lo han colocado bien.

...M.	111	Ganará con repetir sus últimas.
...Erin	114	Está tocando ya a la puerta.
...Carol	104	Va ligerita y pudiera acert

MUY BUENAS INSCRIPCIONES PARA LAS CARRERAS DE AUTOS DEL DIA 2

Continúan los preparativos para las grandes carreras de autos y motocicletas que la Dirección General Nacional de Deportes celebrará el próximo día 24 de Febrero en Campo Polar de Artemisa.

Muchos son los drivers que acuden a las oficinas del asesor de autos y motos, en el Palacio de los Deportes, todos los días de dos a cuatro de la tarde, para inscribirse y recibir instrucciones sobre los sensacionales eventos que habrán de reunir seguramente a millares de amantes de los vriles deportes, que ahora, con el entusiasmo de los asesores de la Dirección de Deportes, habrán de resurgir triunfalmente.

Ya podemos asegurar a nuestros lectores que muchos de los más destacados ases del timón de Cuba participarán en las carreras del día 24. La rivalidad entre los corredores se hace cada vez más potente, y ayer, en las oficinas del asesor Carvajal, dueño del Carvajal Special, uno de los carros que correrán en el Campo Polar de Artemisa ,le apostó cien pesos a Lalo Herrera, ganador de las últimas carreras, que sería vencedor en las justas. Herrera, confiado en que habrá de cruzar la meta vencedor, aceptó la apuesta de Carvajal.

Existe mucho interés por presenciar la batalla entre Andrés Iranzo y Aurelio Ares, los cuales, en las últimas carreras ofrecidas en noviembre, brindaron uno de los duelos más emocionantes producido en una pista cubana. Además, Raúl Gordillo, otro «toro», se presentará con su auto midget, el primero construído en Cuba. Este carrito de Gordillo promete ser la sensación de las justas.

Arriesgados y valientes ases de motocicletas también se han inscripto en las competencias, incluyendo a José Fleitas, ganador de las últimas justas de motos; Chante, el ídolo que sufrió un accidente en los eventos de noviembre, pero que ya está completamente repuesto y listo para la batalla; Pedro Hernández, también repuesto de un reciente accidente; Blanco y otros.

Tanto entusiasmo han despertado estas carreras, que Wood Castonguay, popular corredor de motocicletas americano, será traído a La Habana desde Florida para correr una motocicleta Indian en Artemisa contra los ases cubanos.

Confirmando anteriores informaciones, podemos decir a nuestros lectores que las justas de Artemisa serán seguidas con otras sensacionales carreras de autos y motos en el Stadium Tropical, ahora bajo el control de la Dirección General de Deportes, el día 12 de marzo. Estamos plácemes, pues, los amantes del excitante deporte del timón.

PISTON MANTUVO SU RECORD VENCIENDO ANOCHE A IBARLUCEA

Sin tener ocasión de demostrar si ha recobrado ya todo el juego, porque Ibarlucea y Ugartechea cedieron, Pistón tiró muchos remates e hizo tantos al rebotear. Celayo jugó muy bien. En el segundo partido de hoy juega por primera vez en La Habana, Melín Celaya contra el madrileño Segundo

Por ELADIO SECADES

Pistón hizo saltar —tirando de todos los cuadros, rematando más que en todos los últimos partidos juntos —otro eslabón de su mala racha, para mantener el record de no haber perdido, en partidos de parejas, contra otro delantero que no haya sido el divino Sonámbulo de Motrico. Es curioso y es admirable. Pistón desde que debutó en la Habana a mediados de enero del año pasado, no ha sido vencido por ninguno de los delanteros que se encuentran alejados de la atmósfera de la «rivalidad». Es decir que en parejas ni los otros delanteros que hoy tiene el cuadro, ni los que tuvo en todo lo largo del año pasado, han podido ganarle a Pistón UN SOLO PARTIDO. Puede decirse más, como nunca antes Pistón había jugado en el Palacio de los Gritos, el record suyo expresa que en esa cancha en pareja. Pistón no ha perdido sino contra Ituarte. Marca difícil que ha mantenido durante catorce meses y que ha de prolongarse nadie puede calcular hasta dónde, porque si en este momento malo que ha tenido ha conservado la condición, ganándole primero a Elizondo y anoche a Ugartechea, ha de ser necesario que la Intendencia le ponga partidos atrozmente desproporcionados para que peligre su record.

Yo no creo que la victoria completamente de calle que conquistó anoche Pistón, lo presente en todo el apogeo de su juego. Pistón en todo lo que llevamos de temporada, no ha podido jugar libremente porque padeció primero la debilidad natural después de una operación delicada, después la enfermedad que le mantuvo en cama durante muchos días y entre padecimientos e indecisiones al retornar tras larga inacción, no ha tenido oportunidad de consolidarse y de conseguir que cuaje todo su juego y se desenvuelvan todas sus facultades. En esos partidos no han vencido a Pistón, nunca, ni Andrés, Egozcue, Arruti, Elizondo, Ibarlucea, Astigarraga Argárate... El total de partidos ganados invariablemente por Pistón contra esos y contra otros delanteros, se eleva a muy cerca de cincuenta.

Pero volviendo al programa de anoche, Pistón y Celaya, por quienes salió el dinero con inclinación decidida y creciente a la menor ventaja obtenida por ellos, dejaron en 22 tantos a Tarzán Ibarlucea y al prepotente Joshe Luis, que fué autor de otra noche pálida. Luego, pues, el encuentro no sirve, no puede servir para probar que Pistón ha reingresado en todo el apogeo de su juego enorme, porque la oposición poco o nada pudo hacer. Pero en lo que en particular a la actuación de Pistón respecta sí hay que reconocer que en los quince primeros tantos decidió más de nueve cartones con remates adentro y afuera, con rebotes de dos paredes. Hubo un gran momento—presenciado entre ovaciones— en que de la canasta mágica del Artífice no salían ayer dos pelotas iguales.

Pistón y Celaya movieron los dos primeros cartones, el primero por aro de Ugartechea y el segundo por remate de Pistón, al rincón, expedido desde nueve cuadros. El primer empate del partido, cristalizó en el tanto dos y se repitieron nivelaciones en cuatro, cinco y seis. Pistón hizo agresión rápida a la zona del delantero contrario y en pocos momentos decidió él solo seis tantos. Dos remates de dos paredes, otros, fuertes, claros incogibles al rincón. Ugartechea soltó en ese aspecto un rebotazo cruzado, dándole a Pistón oportunidad de realizar la mejor jugada de la noche. El Artífice aceptó arrimado a la pared, volteó el canasto y tiró un filazo que no estuvo al alcance de Ibarlucea, que no podía esperar semejante jugada sobre un enceste tan difícil.

Muy seguro Celaya, bien puesto a los derechazos de Ibarlucea, en las ocasiones en que Tarzán palanqueó bien el rifle y pegó con ánimo de incrustar el proyectil en la pared chica, trasteador y decidiendo Pistón con ímpetu y nervio, lo mejor de la contienda, es decir, lo único bueno, lo presenciaron los aficionados en los primeros quince tantos. Después Pistón y Celaya se acomodaron en el sitial de una superioridad numérica, de la que era punto menos que imposible que los adversarios pudieran despojarles.

Si Pistón ha recobrado todo lo suyo, anoche no tuvo oportunidad de demostrarlo. Para saber si un pelotari dispone de su mejor resto y si ha readquirido la confianza que se pierde siempre en las rachas malas, es menester que los del color opuesto perduren en el peloteo y lo obliguen a entrar en detenidas consideraciones y deliberaciones largas con la malvita diablesa de Pamplona. Pero en el trabajo de Pistón anoche, lo admirable, lo que entusiasmó a los fanáticos que llenaron la casa, fué la cantidad de remates precisos y preciosos que ejecutó, dueño ya de una cesta que maneja como una pluma.

Celaya mayor y Pistón en este partido se entendieron más que en ningún otro en la distribución de los rebotes. Yo tengo para mí la creencia de que si anoche Ibarlucea y Ugartechea se exceden y dan pelea extensa, hubieran encontrado en el honesto Alcalde de Marquina un fuerte invulnerable.

Ya liquidado el partido, Pistón devolvió en un mismo tanto tres pelotas imposibles... Una que iba destinada a morir de pica y vete, fué milagrosamente detenida por el canasto del motriqueño, que no pudo hacer otra cosa que enviar a buena. Entra Ibarlucea a tres cuadros, a placer, con la derecha y suelta un remate al rincón, con todo su brazo y también con toda su alma. Valiente, cuadrado, acepta Pistón de botepronto, contrarremata al ángulo y a esta jugada de desafío responde Ibarlucea con otro remate que también es absorbido por Pistón que recibe una ovación fuerte. Y un tanto en el que había jugado tanto y de modo tan espectacular, lo pierde el mismo Pistón al enviar una pelota de revés que roza la pared amarilla encima de la lateral.

Pistón se llevó la primera quiniela. Cuando ganó el último tanto de la justa corta, un aficionado que se esmera en las curiosidades, en los apuntes y en los records, me observo que Pistón ha ganado quince de las últimas 18 quinielas en que ha tomado parte.

Esta noche juega Segundo contra Celaya pequeño. Melín va con Arriola, mientras el madrileñito lleva en la zaga a Mendizábal. Es un estelar muy interesante y que todos los aficionados presenciarán con verdadero gusto.

Agradecido el padre de Montes

El padre afligido del pelotari Montes mayor, muerto en Miami, me ruega que por este medio exprese su imperecedera gratitud a todos cuantos le acompañaron en el momento trágico que sucedió a la noticia del fallecimiento de su querido hijo. Da las gracias al Comandante Jaime Mariné, a los pelotaris de los dos frontones, a los pelotaris de Miami, a las empresas, en fin, a todos los amigos del extinto.

Programa oficial de la función de esta noche a las 8.30

Primer partido a 25 tantos: Creus y Arrondo, blancos, contra Morales y Iriondo, azules. A sacar ambos del cuadro diez.

Primera quiniela a 6 tantos: Arriola, Celaya II, Mendizábal, Segundo, Emilio Irigoyen III.

Segundo partido a 30 tantos: Segundo y Mendizábal, blancos, contra Celaya II y Arriola, azules. A sacar ambos del cuadro diez.

Segunda quiniela a 6 tantos: Vallejo menor, Salazar, Gutiérrez II, Ugalde, Ochoa y Ermúa.

Tercer partido a 30 tantos: Gutiérrez II y Ermúa blancos, contra Vallejo menor y Salazar. A sacar ambos del diez.

DERROTO EL FIVE DE CAMAGUEY AL DE RANCHUELO: 42 x 33

Más de dos mil personas vieron caer al conjunto campeón de la Zona del Centro. El match

ATLETICO DE RANCHUELO

	Fig.	Fog.	Fc.
F—E. Llanos	1	0	2
F—R. Jomet	1	0	1
C—I. Rosell	5	0	2
G—E. Machín	4	2	3
G—M. Jiménez	1	1	2
F—R. García	1	1	1
F—J. Machado	0	0	0
F—O. Aguila	0	0	0
F—A. González	1	1	0
Totales	14	5	11

FERROVIARIO DE CAMAGUEY

	Fig.	Fog.	Fc.
F—A. Rivero	10	0	1
J. Hernández	2	0	1
C—O. Rivero	3	1	2
G—D. de la Torre	0	3	1
G—A. Calvo	3	0	3
F—R. Zaldívar	1	0	1
C—A. Celada	0	0	0
Totales	19	4	9

Resultado

	1er. half.	2º half.	Total
Ranchuelo	20	13	33
Ferroviario	26	16	42

ATLETICO DE RANCHUELO

	Fig.	Fog.	Fc.
F—E. Llanos	2	1	0
F—R. Jomet	1	0	0
C—I. Rosell	0	2	4
G—M. Jiménez	1	1	4
G—E. Machín	3	3	2
F—R. García	2	2	4
C—A. Botana	0	0	1
F—A. González	1	0	2
F—N. Aguila	0	0	0
F—J. Machado	0	0	0
Totales	10	9	17

FERROVIARIO DE CAMAGUEY

	Fig.	Fog.	Fc.
F—A. Rivero	7	1	1
F—J. Hernández	4	0	3
C—O. Rivero	2	1	3
G—D. de la Torre	0	0	4
G—A. Calvo	1	1	4
C—A. Zelada	0	0	4
C—R. Zaldívar	0	0	0
C—C. Ruiz	0	0	1
G—J. Zaldívar	0	0	1
G—P. García	0	1	0
Totales	14	4	21

Referee: J. Fernández. Umpire: M. Iribarren. Anotador: L. Baloyra. Cronometrista: I. Ruiz. Jugado en el floor de Ranchuelo, 11 febrero, 1939

Resultado

	1er. half.	2º half.	Total
Ranchuelo	17	12	29
Ferroviario	13	19	32

Referee: J. Fernández. Umpire: M. Iribarren. Anotador: L. Baloyra. Cronometrista: I. Ruiz. Jugado en el floor de Ranchuelo, 12 febrero, 1939.

MELIN CELAYA CONTRA EL MADRILEÑO SEGUNDO HOY EN EL FRONTO

SPORTS DIARIO DE LA MARINA SPORTS

PAGINA VEINTE — LA HABANA, VIERNES, 17 DE FEBRERO DE 1939 — AÑO CVII

Tendrán buen chance los tiradores locales de platillos en las justas con los yankees

Días en que se celebrarán las competencias, y forma en que se distribuirán los premios en efectivo. La tirada final en el Casino Deportivo, ha sido suspendida Mucho entusiasmo

Por «PETER»

Las tiradas de platillo y pichón que se efectuarán los días 21, 22 y 23 en el Club de Cazadores del Cerro, revestirán gran importancia. Ayer hemos sabido que vendrá a la Habana un conjunto de 40 o 45 personas, de las cuales alrededor de 30 optarán en las tiradas de esos días. El próximo sábado comenzarán a llegar los primeros contendientes, procedentes de New York; el domingo, llegarán los que vienen de Jacksonville; el lunes recibiremos un contingente de 28 tiradores de Tampa, y el martes por la mañana, tendremos la visita de diez tiradores de Miami.

Entre los destacados ases de arma larga, tendremos entre nosotros a Lela Hall, Campeona por cuatro años consecutivos, considerada como la mejor tiradora de todos los tiempos y a Joe Hiestand, Campeón de los Estados Unidos y mantenedor del record mundial de 1,174 platillos, marca que alcanzó este año, en el Grand American Handicap.

El día 21, que será el primer día de competencia, se efectuará una tirada a veinte pichones en el Club de Cazadores del Cerro, la Catedral del Tiro en Cuba. Será en opción al trofeo donado por el Coronel Fulgencio Batista y a premios en metálico, por un total de $300 más el cincuenta por ciento de las cuotas de inscripción, dinero que se repartirá a razón del 50, 30 y 20 por ciento. Es decir, que suponiendo que cinco o más tiradores terminen la justa con score cerrado, entre ellos, a cero excluye, se disputarán después el premio del Coronel Batista y el cincuenta por ciento del dinero de la bolsa; los que queden empatados en el segundo lugar, también a cero excluye optarán por el treinta por ciento del dinero, y los que queden en tercer lugar, con el mismo procedimiento, lucharán por el veinte por ciento del premio. Como es fácil advertir, todos los tiradores tienen un bonito chance, pero más que los buenos tiradores, los tendrán los que están clasificados en la Serie C, y de los cuales hay muchos tiradores locales. Del grupo que nos visitarán, casi todos son de las Series A y B. Ofrecemos este detalle para conocimiento de los tiradores locales que se creen que en esa pequeña «lotería» no tienen el más remoto chance de ganar. Es todo lo contrario.

El día 22, segundo día de competencia, también en el Club de Cazadores del Cerro, se efectuará una tirada igual a la anterior, discutiéndose el trofeo del Comandante Jaime Mariné. Los premios serán discutidos en igual forma que la ya descrita.

Y el día 23, último día de competencia, habrá doble tirada en el Club de Cazadores del Cerro. Por la mañana, una justa a cien platillos para tiradores de las Clases A, B, y C. Trofeo donado por el capitán Pablo Cruz y premios en metálico ascendente a $250 más el cuarenta por ciento de las cuotas. Y por la tarde, otra tirada a cien platillos, con handicap de distancias, que se hará de acuerdo con el resultado de la tirada de la mañana, en opción al trofeo que dona el Alcalde de la Habana, doctor Antonio Beruff Mendieta y a premios en efectivo, ascendente a $150 más el cuarenta por ciento de las inscripciones.

La tirada final que en principio se había pensado dar en el Casino Deportivo, ha sido suspendida con motivo de que muchos de los tiradores que nos visitarán, tendrán que marcharse el día 23 por la noche, rumbo a Kansas City, en donde se celebrará el Campeonato Nacional de Pichón, a 100 pájaros, que tendrá lugar el día 28 de febrero.

La Dirección General Nacional de Deportes, organizadora de estas competencias, se anotará un éxito de los grandes.

FRANCISCO PLANAS Y MIGUEL ALEMAN EN UNAS EXHIBICIONES

Se espera que los dos jóvenes maestros ofrezcan partidas de enorme interés en el juego

Estuvo en la Habana, conferenciando con los dirigentes de la Federación Cubana de Ajedrez, Mateo Castillo, campeón provincial de Pinar del Río, que ha ultimado la participación de los ajedrecistas de aquella provincia en las próximas justas de la Federación.

El señor Castillo partió para Pinar del Río, entusiasmado, llevando un saludo de la Federación Cubana de Ajedrez para los aficionados pinareños.

Anoche se celebró con gran éxito la exhibición de partidas simultáneas que ofreció el campeón alemán David Obsfeld en el cincuentenario Club de Ajedrez de la Habana que preside el Doctor Albear.

El próximo sábado se reunirán en los «60 Minutos de Sports» los ajedrecistas cubanos para dar sus opiniones sobre el II Congreso Nacional de Ajedrez.

Los delegados y demás apedrecistas deberán estar en los Estudios de la CMK. y CMBF, Prado No. 53, altos de la Agencia Packard, desde las doce y media en punto.

El próximo domingo serán presentados en distintas exhibiciones los campeones Miguel Blas Alemán y Francisco Planas.

Alemán, campeón Provincial de la Habana, será presentado en el Club de Ajedrez de Melena del Sur. Planas Campeón Municipal de la Habana, será presentado en el Club Galbán Lobo. El número de contendientes es ilimitado en cualquiera de las dos exhibiciones y a ellas están invitados los aficionados.

Trascendental reunión celebró la Federación Cubana de Ajedrez. En ella se han tratado los asuntos de más importancia hasta el presente para el ajedrez cubano, porque cada día aumenta la capacidad de trabajo de la Federación Cubana de Ajedrez.

Entre los acuerdos figura la celebración inmediata del I Torneo Nacional de Ajedrez, por los premios donados por el Honorable señor Presidente de la República, el II Concurso Nacional de Problemas y Finales y la formidable exhibición de Planitas frente a 600 contendientes por el record mundial.

Los ajedrecistas están de plácemes. La Federación Cubana de Ajedrez no decae y cada día ofrece un incentivo nuevo en el sector.

Koltanoyski, estará muy pronto en la Habana. Sólo se espera una carta para señalar la fecha definitiva de su arribo.

DARAN EN MARZO 2 LA PRIMERA PRUEBA DE 100 KILOMETROS

Se hace mucho por el alza de las competencias de patines y de ciclismo en la ciudad

Hoy tenemos una gran noticia para los amatnes del ciclismo de Cuba... Es tanto el entusiasmo que ha despertado la próxima «Semana del Patín y de la Bicicleta», que organizada por Paquito Mariné, asesor general de ciclismo y patines de la Dirección General de Deportes, se celebrará del 26 d febrero al 4 de marzo, que ha sido incluído en el programa en Campeonato Nacional de Ciclismo por Equipos.

Así, pues, el día 2 de marzo, se celebrará en la pista de la Casa de Beneficencia y Maternidad, por primera vez en Cuba, una carrera de 100 Kilómetros, por equipos, en opción al título nacional.

Paquito Mariné nos informa que todos los clubs de ciclismo de la República pueden enviar sus representantes a esta formidable justa, que unida al Campeonato Nacional de Patines Fantasía, contribuirá a que las fiestas deportivas de patines y ciclismo alcanzen un éxito sin precedentes para la Dirección General de Deportes.

Los equipos de ciclismo para la prueba de 100 Kilómetros deberán estar integrados por seis hombres, los cuales se irán alternando hasta cubrir la distancia, resultando vencedor, como es natural, el equipo que cubra la distancia en menos tiempo. En próximas informaciones ofreceremos más detalles sobre este evento, que sin duda, aumentará el interés de los fanáticos de ciclismo en las justas de la última semana de este mes.

Por otra parte, continúan inscribiéndose cada más muchachos para las competencias de patines. Ya pasan de sesenta los patinadores inscdiptos, tanto para las carreras de resistencia y velocidad, como para el Campeonato de Fantasías.

A las largas lista ya publicada de muchachos inscriptos, podemos añadir hoy los siguientes: Armando Navarrete, Manuel Rodríguez, Alberto Rojo, José Cubas, Jesús Fernández, Alfonso Vázquez, Juan Wutz, Mario González, G suvartoeH González, Gustavo Hernández, Mario Mendoza, Jesús Fernández y Jorge Lavín.

NUMERITOS

BATTING COLECTIVO

	VB	C	H	Ave.
La Luz	194	31	46	238
José M. Gómez	186	37	44	237
Instituto Víbora	128	14	29	227
Beneficencia	195	50	42	215
Maristas	192	21	39	203
La Salle	127	14	23	181

BATTING COLECTIVO

	Bb	C	H	Ce	Ave.
R. Zubieta (LL)	14	3	8	4	.571
J. Díaz (JMG)	23	9	11	9	.478
E. Fernández (IV)	12	3	5	2	.417
J. de la Peña (IV)	12	1	5	2	.417
E. Bethart (LL)	21	4	8	0	.381
M. Tabernilla (LS)	16	3	6	2	.375
J. L. García LL)	25	5	9	5	.360
R. Mencoza (LS)	14	2	5	4	.357
T. Pujol (M)	21	2	7	3	.333
L Rodríguez (M)	21	1	7	8	.333
F. Pineda (JMG)	18	4	6	1	.333
F. Quesada (B)	27	7	9	5	.333
R. Valdés (JMG)	19	9	6	1	.316
R. Gómez (LL)	16	9	5	0	.313
R. Berard (IV)	10	3	3	2	.300
F. Rodríguez (LC)	10	1	3	1	.300
F. Fuertes (M)	17	5	5	1	.294
R. Bla n(M)	21	2	6	3	.286
T. Couzo (B)	25	12	7	2	.280
O. Lásaga (IV)	15	2	4	2	.267
S. Escarza (LS)	15	2	4	1	.267
R. Landeras (JMG)	16	4	5	2	.250
L. Iglesias (LL)	16	3	5	2	.250
R. Ramírez (B)	25	6	6	12	.240
A. Corrales (B)	17	2	4	3	.35
J. Esfakis (M)	17	1	4	1	.235
J. Rodríguez LL)	18	3	4	1	.222
E. Barberia (JMG)	23	2	5	3	.217

Roberto Larcada
Compilador.

Frontón JAI ALAI

Resultado de la función de anoche
Primer partido

	Tantos.
Guruceaga-Alvarez, blancos	25
Barinaga-Goitia, azules	20

Ganador: blancos

Primera quiniela

Ganador: Pistón.

Segundo partido

Ibarlucea,-Ugartechea blancos	22
Pistón-Celaya, azules	30

Ganador: azules.

Segunda quiniela

Ganador: Eugenio .

EMPRESA DE OMNIBUS

SANTIAGO - HABANA

Carros Pullman de Lujo - Los Más Económicos

14 SALIDAS diarias directas a SANTA CLARA, CAMAGUEY y SANTIAGO DE CUBA, desde su Estación Oficial del Hotel "PUERTA TIERRA", MONSERRATE Y MURALLA Habana. Teléfono M-2266 a LAS SIGUIENTES HORAS:

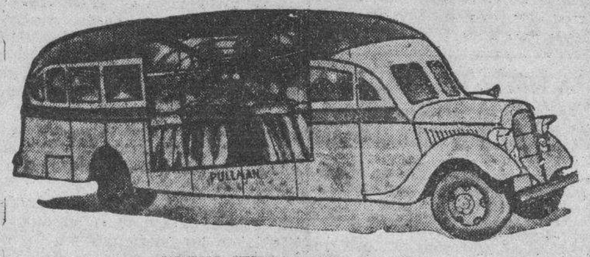

NUEVO ITINERARIO

4.30 a. m. Directo a Santiago de Cuba (Rápido).
7.00 a. m. " " Santiago de Cuba "
8.15 a. m. " " Sta. Clara "
9.30 a. m. " " Santiago de Cuba "
11.15 a. m. " " Camagüey "
12.30 p. m. " " Sta. Clara "
2.00 p. m. " " Sta. Clara "
3.00 p. m. " " Santiago de Cuba "
5.30 p. m. " " Santiago de Cuba "
7.30 p. m. " " Santiago de Cuba "
11.15 p. m. " " Santiago de Cuba "
12.30 p. m. " " Santiago de Cuba "

Informes generales: En Monserrate y Muralla: Hotel "PUERTA TIERRA" o por el TELEFONO M-2266

6 Años PRESTANDO SERVICIO

Relevo de personal cada 6 horas y reservación de Asientos numerados, con anticipación.

Oficina Central en Santa Clara: Marta Abreu y J. B. Zayas

Con motivo de las próximas Pascuas y Año Nuevo, hay gran demanda de pasajes. Separe el suyo con anticipación.

SERA UN SHOW DE INTERES EL CONCURSO ECUESTRE DE MARZO

Los días 19 y 26 se ofrecerán en La Tropical una serie de eventos de gran interés

Hojeando el libro de condiciones, de los próximos concursos ecuestres que organiza el Asesor de Deportes Ecuestres de la Dirección General de Deportes, hemos apreciado el esfuerzo que se hace para mejorar dichos eventos ecuestres en nuestra patria, debido a que se salen de la rutina observada hasta ahora.

Los diagramas de los recorridos de cada competencia, se han tomado del libro de condiciones del último Horse Show, celebrado en el Madison Square Garden de New York, que es como nuestros lectores saben el máximo evento deportivo ecuestre que se celebra en los Estados Unidos. Estos diagramas sólo han sido modificados en lo que a altura de los obstáculos se refiere en las competencias para niños y damas.

Por primera vez en Cuba se celebrarán competencias tomando el tiempo empleado por cada caballo sobre el recorrido, de manera que los concursantes tendrán que manejar sus caballos de modo que logren pasar los obstáculos con el mínimo número de faltas por derribos y emplear el menor tiempo posible, toda vez que el menor tiempo empleado, hace mucho más interesantes las competencias.

Los concursos se celebrarán los domingos 19, y 26 de marzo en el Stadium Tropical, empezando ambos días a las tres de la tarde. Se harán tres competencias cada día y a precios completamente populares, para que el público que hasta ahora no podía asistir a los Concursos Ecuestres, por su exclusividad, tengo oportunidad de presenciar este emocionante deporte, que interesa al espectador tanto como una corrida de toros, o una carrera de caballos, donde se ha apostado el último centavo, previa la reserva del modesto nickel, para regresar a casa, en caso de que la suerte sea adversa.

Ha causado magnífica impresión entre los concursantes, la decisión del Director General de Deportes, Com. Jaime Mariné, de premiar a los maestros de equitación de los ganadores, con el total de las inscripciones en metálico.

SPORTFOLIO

PREGUNTAS:

¿A qué dirección podemos escribirles a Melvin Ott, René Monteagudo y Cliff Melton? ¿Cuál ha sido el novato más sensacional que se recuerda en la historia del baseball de las Mayores? ¿Quién es para usted el mejor pitcher de los New York Yankees? ¿Quién es mejor entre Martín Dihigo y Raymond Brown?

¿Quién ganó la primera vez que los peloteros trataron de superar a los pelotaris, empleando ellos el bate y los últimos su cesta, en el concurso de fongueo que se efectuó en Almendares Park? ¿Quién salió ganando en el cambio de los Cubs y los Giants? ¿Cómo colocaría usted los cinco primeros peloteros cubanos?

¿Quién tiene más control, Agapito Mayor o René Monteagudo? ¿Quienes son los mejores players, por posición, que se han visto este año en el baseball profesional? ¿A quién prefiere usted mascoteando, a Sungo Pedroso o a Salvador Hernández? ¿Quién es mejor bateador de los dos? ¿Cree usted que Ranchuelo tiene ahora el mejor team de basket de todos los tiempos?

RESPUESTAS:

1.—Espere unos días y pronto podrá escribirles a Ott y a Melton al training camp de los New York Giants en Baton Rouge, Louisiana. A Monteagudo escríbale al Stadium «La Tropical»... Ty Cobb ha sido el novato más sensacional que se recuerda en la historia del game... Maravilló a todos cuando debutó en 1905... Charley Red Ruffing es el mejor pitcher que tienen los Yanks.. Preferimos a Dihigo como pitcher sobre Brown... Si Martín hubiese trabajado este año en el Santa Clara no hubiese perdido un game.

2.—El pelotari Altamira fué el ganador del primer concurso mixto de fongueo que se dió en Almendares Park entre pelotaris y peloteros... Los Gian's sacaron más partido que los Cubs en el último cambio... Los cinco mejores peloteros cubanos son: Dihigo, Santo Amaro, Salazar, Cocaína García y Gilberto Torres.

3.—Agapito Mayor tiene más control que Monteagudo... El team All-Stars de este año en el baseball profesional pudiera formarse con Gibson como catcher... Dihigo, pitcher... Gilberto Torres, primera base... Silvio García, segunda base... Williams, tercera base... Dandridge, shortstop... Santo Amaro, left field... Vargas, centerfield... Castaños, right field... Sungo Pedroso mascotea más que Salvador Hernánpez, pero, este último luce mejor, en conjunto... Ranchuelo tiene un magnífico team de basketball ahora, pero dudamos que sea mejor que otros que se han visto en el floor hace más de quince años.

LEA SIEMPRE: SPORTFOLIO.

Dirija sus preguntas a Pedro Galiana, DIARIO DE LA MARINA, Habana.

NUEVA AYUDA PARA LOS GOLFISTAS

Esta muchacha demuestra lo fácil que le es a un jugador de golf que haya lanzado una bola al agua, recogerla con esa especie de jabonera que se le agrega al club y trabaja como una red. Parece que las reglas no se oponen a la nueva invención. Foto Acme-Editors Press

POSPUESTA PARA EL DIA 20 LA INSCRIPCION DEL BASKET FEMENINO

En la Junta de Delegados celebrada el día de ayer, se acordó transferir el cierre de la inscripción para el «Campeonato Nacional de Basket-Ball Seniors», venciendo dicho plazo el LUNES, día 20 a las cinco y media de la tarde. Celebrándose la Junta del Comité Ejecutivo con los Delegados de las entidades inscriptas en el mismo, a las SEIS pasado meridiano.

Jorge Cancio Gómez,
Secretario.

Manuel R. Otero,
Comisionado de Basket-Balla.

GRAN SERIE DE HAND-BALL ENTRE EL SEYCA Y LUYANO

Al iniciarse la lucha en la cancha del Seyca, quedaron empatadas las 2 combinaciones

Ha comenzado en el «Seyca» la serie de Hand Ball concertada entre la prestigiosa sociedad de Prado y el entusiasta Luyanó Athletic Club, para discutir una preciosa copa de plata fina cuya posesión definitiva la obtendrá el team que primero logre acular 17 de los 32 juegos de que consta la misma.

Las «Enigmáticas» y «Enigmáticos» concurrieron desde temprano en gran número al home del «Seyca» en donde fueron amablemente atendidos por la Sección de Sports en pleno que preside nuestro particular amigo el señor Prieto, secundado eficientemente por el señor Félix Heres, encargado de los asuntos de Hand Ball.

A las 9 p. m. según se había anunciado, comenzó el primer partido de la noche y de la Serie y para el cual el «Seyca» seleccionó a la formidable pareja compuesta por José Marcos y Angel Atac, para enfrentarla con la los «Enigmáticos» formada por Emilio González y Juan de Mata. Fué un partido interesante en que la pareja del «Seyca» jugó mucho durante la primera decena, marcando el paso con que Mata, admirablemente bien secundó tres o cuatro tantos de ventaja, hasta dado por «Choquín» González, dejaron en 19 tantos a la magnífica combinación del «Seya», que, dicho sea de paso, jugaron impecablemente. Luyanó se anotó el primer punto: 30x19.

En el segundo partido de la noche, jugaron Joaquín Gómez y Ernesto Menéndez, por el «Seyca», contra la pareja Lucio Valdés y Antonio Denis del Luyanó. El menudo Gómez no tuvo problemas, pues a pesar de haber estado despeinado y con el pelo revuelto durante toco el partido, dispuso fácilmente los buenos «Enigmáticos» que sabran demostrar todo lo que ellos juegan en los siguientes partidos. Con resultado final de 30x22 se calzan su primer Punto los muchachos del Prado.

Para jugar el tercero salieron Félix Heres y Antonio Gibert, por el «Seyca» contra Jorge del Pino y J. L. Rivero, del Luyanó. Parecía un partido fácil para los enigmáticos, pero no fué así; después de una arrancada con más de 10 tantos de ventaja, Heres se acordó de que el sabía jugar hand ball e igualó espectacularmente a 24 tantos un partido que ya hacía rato estaba en el «refrigerador». Pero el esfuerzo fué inútil: «Pata de Mula» y «Suenito» despertaron y ganaron 30x26, inclinando nuevamente la ventaja para Luyanó.

Y vamos con el último de esta primera noche deportiva en el «Seyca»: Jesús Armesto y Mario López, salieron para defender los colores de los «Enigmáticos» mientras que Luis Areces y David Pérez lo hacen por el «Seyca». Durante los primeros 20 tantos no pudo calcular hacia que lado caería la victoria de este gran partido, pero a partir de ese momento los muchachos del «Seyca» apretaron para calzarse una victoria que parecía dudosa. Mario López de los «Enigmáticos» jugó un horror en los cuadros delanteros, pero Areces venía en noche de gala y no fué posible ganarle. Con un resultado final de 30x22 terminó un partido que había tenido cuatro igualadas durante la segunda decena.

SOSA Y COLLAZO EN BOUT ESTELAR A 5 RDS., MAÑANA

Un magnífico programa en que contenderán nueve de los boxers de Camagüey

Mañana sábado se ofrecerá en el ring de la Arena Cerveza Cristal un gran programa de boxeo amateur que tiene como máximo aliciente el encuentro entre Santiago Sosa, campeón feather weight de los Guantes de Oro de la justa última, y el mismísimo chacho que le discutió el Cetro y ostentar la faja: Lorenzo Collazo. El encuentro de Sosa y Collazo resulta tan emotivo, tan reñido, que el público aún lo recuerda con entusiasmo. Fué ahí que durante mucho tiempo estuvieron pidiendo a gritos un nuevo encuentro entre estos muchachos. Y como el dicho dice «que al parroquiano, lo que pida», designó la fecha del sábado para satisfacer ese deseo de los aficionados. Sosa y Collazo es un encuentro que ha de dejar gran impresión.

El programa de mañana consta de doce peleas. Además de un programa preliminar, en el que veremos a los pesos guasasas Ray Benavides, de Camagüey y Santiago Rojas, de la Habana, ambos de 47 libras, se presentarán los bouts de Sergio Nápoles, de la Guarina y Baby Ponce, que es revancha y la reaparición del Loco García, que se fajará contra Ramón Betancourt.

El total de los boxeadores de Camagüey que nos visitarán son nueve, y lo más probable es que cuando nuestros lectores están leyendo estas líneas ya se encuentren entre nosotros. Ayer viernes, salieron de la región de los tinajones.

Los muchachos que defenderán las sedas de la Academia de Camagüey son: Gerardo González, de 60 libras, peleará tres rounds contra Baby Pontes Pi. Manuel Chávez, de 126 libras, será el contrario de Norberto Villalón. Angel Pino, de 118 libras, que se batirá contra Benigno Acevedo; Manuel Buelga, de 130 libras, será contrario de José Ferrer; Francisco Campos de 135 libras, un muchacho que tiene cinco pelea celebradas y de las cuales perdió lamente ha perdido una, será enfrentado con Hilario Rojo; Ignacio Vázquez, de 160 libras, será el rival de Ramón Rivero, uno de los buenos prospectos de la Cuadra de San José de Dios y Alfredo Boza, también se fajará con otro de los muchachos de Felipe Estévez, con Ignacio Ruiz, que no es el policía hermano de Silvino, con sus manos, como pudiera hacerlo, pero que en cambio pega tan fuerte Ignacito con su «club».

GALLOS

Por SILEPER

De las siete muy buenas peleas que se efectuaron el sábado pasado en el Club Gallístico, dos de ellas,

OBSEQUIO UNA MUJER DE ARTEMISA A SU ESPOSO CON TRES HIJOS, PRODUCTO DE FELIZ ALUMBRAMIENTO

FUE APUÑALADA UNA JOVEN EN SANTIAGO DE CUBA POR HABER VENIDO A LA HABANA EN LA CONGA DE ORIENTE

Bellísima y gentil señorita Esperanza Miraz, de la sociedad más distinguida de Vertientes, quien contrajo matrimonio en días pasados en la Iglesia Catedral de Cienfuegos con el señor Serafín Menéndez, comerciante muy estimado de la Perla del Sur. Las nupcias fueron suntuosas.

DE LA VIDA NACIONAL

Villaclareñas

Sesión solemne

Celebrará nuestro Ayuntamiento, que preside el señor M. Saqui Gener, el jueves veintitrés del corriente, una sesión solemne.

Destinada a conmemorar el aniversario del Grito de Baire.

A este solemne acto, además de nuestras autoridades, prensa y pueblo, que han sido invitados, asistirán los Viejos Libertadores, que preside el, a la vez secretario de nuestra Administración Municipal, señor Evangelista Yanes Carrazana.

Nombrado agente

De la Compañía de Seguros y Fianzas «Godoy-Sayán», ha sido nombrado agente el señor Lutgardo Muro Gener, comerciante bien acreditado.

Para llevar a efecto esta designación del señor Muro Gener, vinieron desde la capital, donde radica la aludida Compañía de Seguros y Fianzas, su presidente, el señor Enrique Godoy Sayán, acompañado de su secretario señor Lago.

Felicitamos tanto a su agente señor Muro Gener, como al propio presidente de la misma, señor Godoy Sayán por la buena selección tenida.

Nuevo Bufete

Tres prestigiosos Letrados, los doctores Oswaldo Rodríguez de la Cruz, Walfredo Ley de la Rosa y Francisco Gutiérrez Bermúdez, han abierto su bufete en esta ciudad.

En el número 20-A, de la calle de Mujica, antigua San Cristóbal, casi esquina a la de Antonio Maceo, está instalado.

Ahí ofrecen sus servicios civiles y criminales, de los que tienen grandes conocimientos.

Boda

El sábado diez y ocho del actual, en horas de la tarde, la simpática parejita que integran los estimados jóvenes Aida García Domínguez y Gilberto Cardoso y Gari, unirán sus destinos.

Enlace éste que tendrá la sanción Católica y Notarial.

Ganaron los camagüeyanos en Basket-Ball

El team del Ferroviario de Camagüey, que se puede contar como campeón de las provincias orientales, ganó en sus juegos contra el team del Club Atlético de Ranchuelo.

Con amplio margen, conquistaron buena victoria poniéndose ahora en condiciones de competir con los habaneros, por el campeonato nacional de Basket Ball.

Elecciones

La Unión de Habaneros Católicos de la ciudad, anteayer y con el mayor entusiasmo entre sus miembros eligió para regir los destinos de la misma en el presente año de mil novecientos treinta y nueve, la siguiente directiva:

Presidente, doctor Adriano J. Alcoz, quien fué reelecto para ese cargo; vicepresidente, doctor Angel Alvarez García.

Para la secretaria fué elegido, nuestro companero en el periodismo Crescencio Rodríguez de la Cruz, y para la vicesecretaría, Clemente García; Inocencio Díaz López, para tesorero, y vice, el doctor Juan Antonio González; abanderado, Daniel Asencio Carrandi, y viceabanderado, Francisco Navarro Quevedo, y como vocales: doctor Walfredo Ley de la Rosa; doctor Jesús Rodríguez de la Cruz, señor Odilio M. de Ayala, Mario Aparicio Jiménez, José Ramón Gomez Ortega y José Muza Guerra. Como Conciliario de la Orden, el Rvdo. P. Felipe de la Cruz de la Orden de la Pasión.

Atención que agradezco

A mi compañero del periodismo, señor Enrique H. Moreno, presidente del Retiro de Periodistas, agradezco señalada atención.

Un envío de un ejemplar del Reglamento de la Ley del Retiro para la clase periodista cubana.

Cumplió este amigo lo ofrecido en visita que nos hiciera en días pasados la que sirviera para que recibiera el cumplimiento de los compañeros de la ciudad de Marta.

Obras adelantadas

Se encuentran ya las obras para el Club Deportivo que en las afueras de la ciudad, en las márgenes del río Ochoa, está construyendo el Casino Español de la ciudad, bastante adelantadas.

Propónese la Directiva, que preside el comerciante señor Aquilino Riestra y Falla, que en este verano puedan ya los asociados del Casino disfrutar de la nueva obra.

Selecciones

Celebran sus elecciones los viejos Libertadores. Quieren reelegir en su presidencia al señor Evangelista Yanes Carranza, quien nos dice que sólo la aceptaría por complacer la voluntad de sus compañeros de armas, pues ya se encuentra cansado.

Electa la Directiva que sea, tomará posesión a las doce meridiano del día veinticuatro de febrero.

Así lo disponen los Estatutos.

Restablecido

Encuéntrase ya bien el prestigioso galeno don José B. Cornide Rivera de la dolencia que le hizo guardar cama durante muchos días.

El restablecimiento total del decano de los médicos de la ciudad ha causado alegría en nuestra sociedad de la que es un factor valiosísimo.

Grata nueva que alegra consignar.

Armando A. Machado.

Concurrencia al acto de la inauguración de la tercera delegación en la ciudad de Matanzas, de la Asociación de Telegrafistas de Cuba. Al acto concurrieron, en representación del Secretario de Comunicaciones, el señor Miguel Brigante, el Director de Telégrafos, Rafael Lauzán; el Inspector General de Telégrafos, Miguel Funes Ramírez, y los señores José R. Hernández, Presidente Social; Armando Miranda, jefe del Centro de Matanzas; Calixto Márquez, Presidente de la Asociación de Telegrafistas de Cuba; José Mederos, Secretario, y nuestro compañero señor Estanislao Vega.

NOTAS DE SANTA LUCIA

Necrología

Antonio Hernández antiguo y probo empleado de este dejó de existir en la mañana del día 9 del actual, después de tiempo de luchar con aguda y dolencia.

D. Antonio muy apreciado, fundamente por su caballerosidad y proceder. Estas cualidades le han muchas buenas amistades lo cual su muerte ha sido de manera general.

Acompañamiento que dió es su cadáver hasta la tumba le recibió cristiana sepultura, integrado por todas aquellas muy numerosas que quiso de esa manera testimoniarle

Rogar por su descanso eterno, es testimoniar a sus familias pena por el dolor que experimentan.

Otra nota necrológica

Hoy tenemos que referirnos a de dolor, que aunque no aquí, no por ello ha dejado impresionarnos. Ocurrida ella, días, allá en Blanquizal, extremo del Término de Gi- en la persona de un estimable el Sr. Francisco Moreno maestro de Instrucción Públicado.

Moreno Raya maestro muchos de aquella legión de educadores improvisados que dieron al analfabeto la más ruda batalla. Fué buenos luchadores, todo entusiasmo fe. Otras actividades y acaecierto impedimento físico, le abandonar la escuela, siendo momentos en que falleció, con- Ayuntamiento gibareño, car- desempeñó con celo y activi-

Dedicar estas líneas al viejo ero que ayudó a poner los ci- de nuestra escuela popular, votos fervientes porque el doloroso haya acogido para ha- descansar, en paz, el alma de Moreno Raya.

Y para sus familiares, nuestro pésame más sentido.

Nuevo vástago

Un joven matrimonio, acaba de recibir con el mayor júbilo, el primer fruto de su unión: es un varón muy hermoso, que besan con alegría.

Sra. Mirta Martínez de Camacho y «Nono» Camacho, son los jóvenes esposos que ya están convertidos en padres.

Muchas felicidades para ellos.

La zafra

Ya estamos en pleno período de zafra. Los macheteros ya fueron al campo. Posiblemente antes que estas líneas vean la luz pública, ya estarán nuevamente revolucionando las potentes maquinarias del Central Santa Lucía y en completa actividad el gran contingente de obreros que esperaban ansiosos la llegada de la zafra.

Estamos, pues de enhorabuena.

Un envenenado

En los momentos en que trazamos estas líneas, 12 m. del día 12 del actual, nos llegó la noticia de haber ingresado en el hospital un individuo que había atentado contra su vida ingiriendo el contenido de un pomo de tinta rápida.

Inmediatamente nos pusimos en comunicación telefónica con el mencionado establecimiento comprobando la veracidad de la noticia.

Sin pérdida de tiempo nos trasladamos allí, averiguando lo siguiente:

Se llama el intoxicado Manuel Martínez de 27 años de edad, quien tiene en estado avanzado de gravedad a la autora de sus días. Parece que contrariado por la enfermedad que sufre la madre, decidió apelar al suicidio antes de verla morir.

Practicado el lavado del estómago y demás tratamientos, se operó en el acto la reaccióón, notándose alguna mejoría dentro del estado de gravedad en que se encontraba el paciente.

CAMPO, corresponsal.

DESPUES DE LARGO RECESO CELEBRARON UNA SESION LOS CONCEJALES DE S. C. DEL SUR

Leído un Mensaje del Alcalde en que solicita un crédito para la ejecución de obras en los barrios urbanos de Playa Bonita, Llega y Pon y Cantarranas, y el bacheo de las calles

Después de un tan prolongado como justificado plazo de no celebrar se reunió el Consistorio; la asistencia del señor Alcalde Marino García Fernán- Presidente, Manuel de Góter; Liduvino Mariño y los edi- Marín, Liduvina Diéguez, Ramírez, Angelino Guerra, Cisneros, Esteban Ruiz, Ro- Gregorio Castillo, Fran- Armando Junco, Edel- Reinerio Ramírez, Oreses y Manuel Santiesteban que juró su cargo este cuando fué elegido por actualmente pertenece al Municipal del Partido Co- siendo el primer comunista tal ocupa un pupitre edi- cabildo cubano.

Da cuenta con un mensaje del en el que recomienda la eje- las siguientes obras públi- mil pesos para los barrios de Playa Bonita, Llega y Pon Cantarranas.

Aperturas de calles. En los barrios rurales de Guayabal, Portillo, San Miguel Bolas, La Esperanza, Manzanillo y Charco Piedra. En el Junco: Guayabal, Santa Gertrudis. En Guayabal, Los Pitos, María Antonia, Negro y Las Yaguasas. Becerra y La Gloria. Quesada: de Santa Pino. En Buenaventura: Cuatro Compañeros, San Vicente y Dulce Nombre. En San Pedro: Riecito.

El Presidente comenta las noticias prensa sobre superávit. El Al- informa sobre su Mensaje de obras públicas y municipales. El con- concejal sugiere que no se gaste la cantera. En el trazado de la carretera. Secretaría la forma del mensaje obras públicas del gobierno local; pa- barrios rurales de Guayabal, construir obras en Portillo, San las Bolas, calles y estacada de Guayabal, cabecera del municipio del término.

Se refiere a Guaicanámar: en las Cañas la Quemada, Monte Negro Yaguasas. Para Buenaventura: Cuatro Compañeros, San Vicente el Dulce Nombre.

En San Pedro, en Riecito. Gonzalo de Quesada: de Becerra y en la Pino.

Llega y Pon, Cantarrana, Nuevo Pueblo y Playa Bonita.

El Sr. Angelino uno de los cinco concejales de Guaicanamar, que se comenta aspira a Alcalde dice durante el debate: «Que hace tres años actúa el ayuntamiento con irresponsabilidad; ya es hora de hacer algo práctico y los ediles deben fiscalizar las obras»

Acordaron que todos y cada uno de los concejales supervisaran la ejecución de las obras.

El Sr. Cisneros dice que él en Francisco con sólo un presupuesto de doscientos cincuenta pesos hizo la alcantarilla de la Aurora que vale como seiscientos pesos, valiéndose del concurso de los vecinos.

Durante el acaloramiento de la discusión se cruzaron expresiones serias entre el Burgomaestre y el Jefe del Cabildo.

En la sesión ordinaria, Manuel de Góter presentó mociones para llevar agua a Playa Bonita y terminar obras en el cementerio.

Cuando vuelva a reunirse la Cámara local jurará su cargo el nuevo edil señor Luis Matos Acosta.

Acto Martiano

El domingo se celebró un acto martiniano consistente en un banquete ofrecido por el señor Alcalde Municipal, en los amplios salones del Gremio Obrero Portuario «Ramón de León Rentería».

La asistencia fué nutrida, a nombre del Gremio Obrero habló Pedro Barzaga.

El acto lo brindó a nombre del señor Alcalde Municipal Marino García, el Procurador Clemente Arias.

Haciendo el discurso de la noche, hablando sobre la vida y acción del Apóstol José Martí, el culto galeno y elocuente orador, Dr. Victoriano Rodríguez Barahona.

Obituario

Ha dejado de existir el miembro del Ejército Libertador de Cuba y Alcalde de Barrio suplente de Guaicanámar, señor Amado Abalo y Ramírez, persona muy estimada de cuantos le trataron.

Su sepelio fué motivo de demostración simpática del afecto que se le tenía entre sus convecinos.

Hasta su viuda la señora Francisca N. Basulto y sus hijos llegue la condolencia de este periódico.

Importantes acuerdos de la Cámara de Comercio

La Cámara de Comercio, Industria, Agricultura, Navegación y Propiedad de Santa Cruz del Sur abrió sus salones de nuevo en el edificio de la calle Central esquina a B.

En el acto, que fué muy concurrido, ofreció una magnífica conferencia sobre el problema económico local el Dr. José E. Santiesteban, actual Jefe local de Sanidad del término, quien enfocó de una manera magistral la necesidad de proteger al productor del lugar y gestionar de las empresas ferrocarrileras las rebajas de fletes, así como el embarque de azúcar por esté puerto público habilitado. También se refirió a la necesidad de diversificar la producción, la creación de nuevas industrias y la construcción de la carretera de Santa Cruz del Sur.

En la misma noche dió cuenta la Comisión integrada por los señores Hernández, Oller, García, Fernández y Ferrer, con la ponencia hecha para tratar de neutralizar el problema de abastecimiento de agua del acueducto local a la nueva ciudad tomándose el siguiente acuerdo:

a) Que se interese de las autoridades competentes, la realización de las labores necesarias a fin de que se produzca el abastecimiento de agua en la cantidad que sea necesaria.

b) Que se complete la red de distribución, colocando los hidrantes necesarios.

c) Que se revise el catastro realizado, a fin de rectificar, si fuere necesario, las cuotas fijadas, en relación con las clasificaciones A y B, de la Tarifa.

d) Que se interese la modificación del Reglamento, para los siguientes fines y en el siguiente sentido:

Primero: Modificación de las tarifas de servicio doméstico, en la siguiente forma:

De 0.01 a $3.00, B. $1.40; A. $1.10.
De 3.01 a $4.50, B, 2.00; A, $1.55.
De 4.51 a $6.00 B $2.00; A $2.60.
De 6.01 a $10.00, B, $3.60; A, $2.75.
De 10.01 a $15.00, B, $4.55; A, $3.50
De 15.01 a $25.00, B, 66.00, A, 5 00
De $25.00 arriba, B, $7.50, A, $6.00

Segundo:: Modificación de la tarifa de servicio industrial sobre:

Farmacias	$5.00
Bodegas	$3.00

Tercero: Modificación de la Tarifa de Metros Contadores en la siguiente forma:

Hasta 125 M3	0.04
De 126 a 375	0.04
De 376 en adelante	0.02

Cuarto: Modificación del Reglamento, a fin de que se establezca que todo contribuyente que siendo dueño de un inmueble (urbano) tenga en el mismo establecido su comercio o industria podrá pagar por una sola cuota, instalando el metro contador.

De esta manera viene actuando la Cámara de Comercio en pro de la solución del problema de vital importancia para esta localidad, cual es, el debatido asunto del abastecimiento de agua potable a los vecinos.

Clemente ARIAS

En el "Liceo" de Encrucijada habrá un magnífico baile

Por acuerdo de la Directiva será el segundo domingo del próximo Marzo. Gran boda

En la sesión celebrada anteanoche por la Junta Directiva de la sociedad Liceo de esta villa, se adoptó el acuerdo de celebrar un baile en la noche del día doce del entrante mes de Marzo, segundo domingo de mes, el que será amenizado por la celebrada orquesta habanera de la cantante Paulina Alvarez.

Se espera que este festival sea grandioso, pues desde hace tiempo en las socidades locales no se celebran bailes, demostración de la situación de penuria, pero al sólo anuncio de esta fiesta y los preparativos que se harán, con la cooperación de las sociedades de Calbazar de Sagua, Mata y El Santo, se espera que sea de gran esplendor, de lo que mucho nos alegramos.

Anuncios de boda

Se están corriendo las amonestaciones en nuestra Iglesia de una anunciada boda que despierta grandes simpatías en esta sociedad; la futura contrayente María Argentina Díaz Cañón, interesante y preciada gala de nuestra mejor sociedad, hija del distinguido matrimonio María Cañón Rabanal e Isidro Díaz Vázquez, residentes en la calle Heredia, que unirá sus destinos el elegido de su corazón, Narciso E. Becerra Silverio, correcto miembro del Cuerpo de la Policía Nacional, que desempeñó por mucho tiempo el servicio de carpeta en la Jefatura local y hoy se encuentra en la sección de Placetas en idéntico servicio.

Por anticipado el corresponsal les desea una completa felicidad.

Acuerdos suspendidos

Se han tenido noticias de haber sido suspendido por la Secretaría de Gobernación, el acuerdo del Ayuntamiento de Encrucijada, por el que se creó la tarifa de libre regulación, epígrafes de tostaderos de café y molino de harina de maíz con venta al por mayor y cuota de 80 pesos a Departamentos comerciales de Centrales azucareros con cuota de 140 pesos cuando estos refaccionen colonias, a más de vender artículos propios de tiendas mixtas.

Enferma distinguida

En días pasados fué llevada nuevamente a la ciudad de Santa Clara, para un reconocimiento facultativo, la distinguida dama María Salgado viuda de Pérez, que desde hace algún tiempo se encuentra enferma.

Dicha bondadosa señora es madre de mis buenos amigos Celestino y Bernardino Pérez Salgado, acreditados fotógrafos establecidos en esta vilal desde hace años, y sus hermanos la señorita Rosario y Manuel Pérez Salgado, la primera, Empresario del teatro «Alvaré» de esta localidad y del «Martí» de Calabazar de Sagua; y el segundo Encargado de la Compañía Cubana de Electricidad en esta localidad.

Hacemos votos por la mejoría de la misma.

Traslado de residencia

Para los bajos de lo que fuera «Hotel Alvaré» por la calle Máximo Gómez, ha trasladado su residencia con sus familiares el señor José Nemiña Rey, Secretario del Casino Español y su simpática hija Ada Rosa Nemiña Galiano así como el taller de ebanistería de su propiedad, anexo al mismo y que dá frente también a la calle Domingo Mújica, deseándole prosperidades en su nueva residencia.

Pastor Ayllón Ferrer.

Corresponsal.

NOTAS DE BOLONDRON

El Natalicio del Apóstol

Sin precedentes quizás en los anales artístico-culturales de esta sociedad bolondronense, pródiga siempre en manifestaciones espirituales de toda índole, y por la logia «Hijos de Víctor Hugo» de nuestro pueblo, fué espléndidamente celebrada en la tarde del pasado sábado 28 de Enero la conmemoración del octogésimo sexto aniversario del natalicio del apóstol de nuestras libertades, José Martí.

El acto tuvo caracteres apoteósicos con motivo del reparto por vez primera del premio «José Martí», instituido para ser discernido anualmente en la gloriosa efemérides, entre los alumnos de Sexto Grado de nuestro distrito escolar; premio consistente en la cantidad de veinte pesos y diploma de honor, y al que ahora se agregaron dos más, uno de cinco pesos, donado por el Alcalde Municipal, señor Bernardo Oharriz y otro de dos pesos, de la sociedad «Unión Club», para ser distribuidos entre los que le sucedan por puntuación al triunfador.

Cuanto significa, cuanto es un valor en nuestra colectividad, se dió cita esa tarde en la amplia y severa sala de actos de los «Hijos de Víctor Hugo».

Presidieron la fiesta los señores Armando Rodríguez, Hilario Aldama, Pío Mirabal, Miguel Fundora, Agapito Padrón y Mariano Aldama Roig, como mandatarios de la institución, rodeándolos en el estrado, entre otros los señores Enrique Fernández Pino, Presidente de la Junta de Educación; Bernardo Oharriz, Alcalde Municipal; Oswaldo Padrón Lima, Secretario de la Administración Municipal; José Albístur Oteiza, Dr. René Hernández Lugo, Inspector de este Distrito Escolar; Andrés Vicente, Presidente del Ayuntamiento; señora de Herrera, Dr. Troadio Villa Villa, Simón Rivero, Julián Sarraf etc.

Conceptuosas frases de Saludo del Secretario de la Logia, señor Hilario Aldama dieron iniciación al acto, el que se desarrolló con la lectura por sus jóvenes autores, la niña Oneida de León Delgado y los niños Reinol Pérez Sotolongo y Mercedes Marrero Méndez, de los tres trabajos literarios premiados en las oposiciones celebradas el día 21 de Enero, intercalándose entre ellos hermosos discursos de los señores Enrique Fernández Pino, Osvaldo Padrón Lima, en nombre del señor Alcalde; Dr. René Hernández Lugo y Miguel Fundora Núñez que resumió de modo brillantísimo.

Una fiesta, en resumen, que ha dejado gratos e inefables recuerdos en nuestra sociedad y por cuyo éxito felicitamos a sus entusiastas organizadores.

Como complemento final de esta información añadiremos que tomaron parte en estas primeras oposiciones anuales al premio «José Martí», los alumnos de sexto grado, Eleuterio Jorrín, Elio Oliva Jorrín, Ibrahim Rodríguez, Félix M. Urrutia Espinosa, Francisco Marrero Valdés, Vivaldo Caballo Molina, Carlos Menéndez Rolcán, Mercedes Marrero Méndez, Oneida de León Delgado, Alberto Sarraf Rassi, Roger Barberá Molinet, Julio M. Suárez y Reinol Pérez Sotolongo; que los citados alumnos para optar al mismo, realizaron sus trabajos completamente aislados unos de otros; desprovistos de toda nota o apuntes sobre sí y en papel rayado escolar, debidamente sellado, con un término de cuatro horas, sin poder salir del local, para escribir sus ejercicios, sin identificación de sus autores mediante el procedimiento de lemas, en un sobre cortado por mitad, adhiriéndose uno al trabajo y reservándose otro el aspirante para ser conocido posteriormente y después de las calificaciones, que fueron verificadas por rigurosa puntuación, del uno al diez, por un tribunal integrado por los señores Dres. Enrique Fernández Lugo, René Hernández Lugo y Horacio Herrera Herrera y los profesores señores Francisco Prats Carreño y Mariano Aldama.

La alumna premiada fué la niña de quince años de edad, Oneida de León Delgado, hija de una modesta familia de nuestro pueblo, cuyo padre es un laborioso vendedor en ambulancia y a la que correspondió el lema de identificación «Edad de Oro».

Obtuvo por unanimidad de los cinco componentes del tribunal, cincuenta puntos, o sea el más alto promedio, diez puntos asignados por cada uno de los mismos, siguiéndola en el orden de las calificaciones los lemas «De Cara al Sol», del niño Reinol Pérez Sotolongo y «Rosa Blanca», de la niña Mercedes Marrero Méndez, con un dividendo de 44 y 43 puntos, respectivamente y a los que se les otorgaron como ya dijimos, los premios de estímulo, ofrecidos por el señor Alcalde Municipal y la sociedad Unión Club de este pueblo; concediéndosele, además, a cada concursante un Diploma de Honor, como recuerdo de su brillante cooperación a tan patriótica y plausible iniciativa.

OSA,
Corresponsal

Señorita Oneida de León Delgado, inteligente alumna del Sexto Grado, autora del trabajo literario que obtuvo, en reñidas oposiciones, el premio «José Martí», instituido desde el presente año, por la Logia «Hijos de Víctor Hugo», de Bolondrón.

SOCIALES DE MORON

Grandioso baile

El 23 del actual tendrá como sede los elegantes salones de la Colonia Española de esta ciudad.

Baile iniciado por un grupo de distinguidas damitas de la sociedad «Morón Tennis Club».

Al frente de ellas se encuentra su entusiasta Presidenta Sra. Blanca H. Leiva de Ruíz.

Será un extraordinario acontecimiento social, y su actracción principal consistirá en la magnífica orquesta «Hnos. Le Batard» de la Capital de la República.

Por lo que se espera un resonante éxito.

Los bailes del Liceo

Como se esperaba resultaron un triunfo extraordinario los bailes que en honr de la Patrona de Morón, la Santísia Virgen de la Candelaria se celebraron en la cubana sociedad Liceo los días 2, 3 y 4 del actual.

La orquesta de los Hnos. Avilés amenizó los bailables de una manera brillantísima.

Por el soberbio éxito anotado, felicitamos muy calurosamente a sus activos organizadores.

Sigue el entusiasmo

Para la fiesta de los Cronistas Sociales de Morón que se celebrará los días 25 y 26 de Marzo, en los salones de nuestra decana sociedad Liceo, sigue en entusiasmo y todo hace esperar que resultará un éxito.

Petición de mano

De la Capital estuvo en esta para pedir la mano de su virtuosa prometida, el correcto joven Reinaldo Nievas Carreras.

Ante los padres de Consuelo, los distinguidos esposos Sr. Manuel Mazorra, pundonoroso Capitán del Ejército y Sra. Consuelo García de Mazorra; hizo formal petición el dichoso galán.

Los congratulamos.

Operada

Ha sido sometida a una operación apendicular en el Hospital «Lilia Hidalgo» de Rancho Boyeros (Habana) la gentil amiguita Hilda Abreu.

Su estado es satisfactorio, por lo cual y a ruegos de los suyos, se ha trasladado a ésta donde tanto se le estima.

Bienvenida.

Cumpleaños

El día 9 cumplió 12 años la graciosa e inteligente niña Edesa Barceló Peñaranda, hija de los estimados esposos Sr. P. Barceló y Sra. Aurelia Peñaranda.

En horas de la tarde reunió en su residencia a sus más íntimos amiguitos y amiguitas a los que obsequió con finos « cakes» y un exquisito helado.

Felicidades «Nene».

Mejorada

Se encuentra bastante mejorada del mal que la aqueja la jovencita Violeta Fernández.

Hacemos votos por su total restablecimiento.

Marta Leal

Procedente de Villaclara se encuentra en esta disfrutando de una temporadita de placer, la distinguida señorita Martica Leal.

Sea su estancia en esta del todo grata.

Saludamos

Con procedencia de la Ciudad de Camagüey, al Sr. Horacio Sori que vino a disfrutar de las tradicionales Fiestas de la Candelaria habiendo retornado a la Ciudad Prócer donde desempeña un alto cargo, en la Zona Fiscal de aquella Ciudad.

Lo despedimos.

D. Pérez.
Cronista Social.

ESCUCHO UN REO DE MUERTE SU SENTENCIA E INDAGO SI LO FUSILARIAN MUY PRONTO

Honras fúnebres en Holguín por el Papa. Detenido por un hurto el joven que se había confesado autor de la muerte de otro. Manifestación en Colón. Otras noticias

PINAR DEL RIO

DIO A LUZ TRES NIÑOS

ARTEMISA, febrero 16.—Otilia Henríquez, blanca, de 323 años de edad, dió a luz tres niños esta tarde, siendo asistida por el doctor Manuel Gómez Echevarría y la comadrona Dulce María Pérez. Nómbrase el padre de los niños Juan Pérez, blanco. Es un campesino que está en la mayor miseria. Reside en una pequeña habitación de un solar sito en la calle General Gómez número 26, con cuatro hijos más. El doctor Gómez, atendiendo el estado económico del matrimonio, estimando necesaria una mejor atención para salvar a los recién nacidos, solicitó del jefe de Sanidad local que gestiene el inmediato traslado de éstos y de la madre, al Hospital de Maternidad de La Habana.

Numerosos elementos del pueblo han desfilado por la habitación de los esposos Pérez Henríquez, contemplando los tres varones que gozan de buena salud.—Villar, corresponsal.

DUELO POPULAR

LAS MARTINAS, febrero 16.—Este pueblo, ante la caída trágicamente ocurrida en Miami, del señor Montes, hijo queridísimo de la localidad, siente profundamente la muerte del que supo enaltecer su nombre. Toda la sociedad se suma al dolor de los familiares y eleva sus oraciones a Dios por el eterno descanso del joven Montes.—Prieto, corresponsal.

DE SAN JUAN Y MARTINEZ

Una Boda

Recientemente contrajeron matrimonio en esta villa dos jóvenes de nuestra mejor sociedad. Son ellos la bella y distinguida señorita Emelina Gil y el correcto joven Valerio Izquierdo.

De doble carácter la ceremonia: civil y religiosa.

Firmaron el acta civil por ella el Dr. Daniel Sainz y el Sr. Vicente Llamanazares y por él el Dr. José Fernández Piloto y el Sr Antonio Lueges. La ceremonia religiosa se verificó en nuestra Iglesia Parroquial a las 8 de la noche, siendo padrinos la señora Rosario Gato de Izquierdo y el Dr. Julio Echemendía. Fueron testigos por Emelina el Sr. Jacinto Argudín y el Sr. Pedro Menéndez y por Valerio el Dr. Pedro González y el Sr. Eladio León, Jr.

Terminadas las ceremonias del enlace y ataviados de riguroso luto por la muerte de la mamá de Emelina, salieron los novios para la Habana donde pasarán los primeros días de su luna de miel que les deseo eterna.

Honrosa Distinción

La Asociación de Periodistas y Representantes de la Prensa Nacional, de San Juan y Martínez, en Junta de Directiva celebrada recientemente acordó designar como Presidente de Honor al amparo del artículo 22 de su vigente Reglamento, a nuestro ilustre Director el Dr. José I. Rivero, distinción que mucho agradecemos y que éste ha aceptado muy complacido.

La Directiva de la citada Asociación ha quedado constituida en la siguiente forma:

Angel López Ulloa, Presidente, Director de «El Rayo»; Juan Rodríguez Díaz, Vicepresidente, Corresponsal de «El Mundo»; José Torres, Secretario, Corresponsal de «La Discusión»; Juan Carvajal Vicesecretario, Corresponsal de «Avance»; Antonio López Arias, Tesorero, Corresponsal del DIARIO DE LA MARINA; Atilano Delgado, Vicetesorero, Agente del DIARIO DE LA MARINA; Vocales Propietarios: Juan D. Hernández, Corresponsal de «Frente»; Ignacio Delgado, Agente de «Cuba Nueva»; Julio López Bustamante, Jefe de Redacción de «El Rayo»; Benigno Escobar, Corresponsal de «El País»; Francisco Pérez de Alderete, Corresponsal de «Conquista».

Les deseamos el mayor éxito en sus gestiones a la expresada Directiva.

R. López ARIAS,
Corresponsalu

NOTAS DE JARUCO

Un Gran Duelo

Con motivo de la muerte de Su Santidad Pío XI se encuentra de duelo la Iglesia Católica y en sufragio de su alma se celebrarán honras fúnebres el día 18 del corriente mes a las 7.1|2 a. m en nuestra Parroquia.

Boda Elegante.

Entre las grandes bodas señaladas para este mes de Febrero se destaca la de la señorita Carmita Muñiz con el correcto Dr. Angel Pou, Juez Municipal de esta ciudad.

La nupcial ceremonia que resultará en extremo lucida y elegante, la presenciarán las muchas relaciones de ambas familias.

Padrinos y testigos de tan simpático enlace los daré en la próxima crónica con todos sus detalles.

Nueva Morada

En la Avenida de Céspedes han fijado su residencia los esposos señor Panchito Díaz y su distinguida esposa Ursula Cobo.

También trasladaron su residencia para la calle Villanueva, los jóvenes y estimados esposos, Víctor Fernández y Esther de la Rosa.

Muchas felicidades les deseo.

Nacimiento

El día 6 del corriente mes, vieron alegrado su hogar con el nacimiento de una preciosa niña, el Sr. Roberto Vila y su querida esposa Alejandrina Pére .

Enhorabuena.

Grandioso Baile

Para el día 24 anuncia el Liceo de esta ciudad un gran baile de Carnaval amenizado por dos grandes orquestas de la capital.

Fiesta carnavalesca que resultará muy animada.

Teatro Fausto

Anuncian en nuestro teatro para el próximo domingo la interesante producción por Pola Negri titulada «Mazurca» y los interesantes episodios «El Aguila Negra».

Zeida NAVARRO,
Cronista Social.

SUSCRIBASE Y ANUNCIESE EN EL «DIARIO DE LA MARINA»

MATANZAS

CONDUCIDO A MATANZAS EL JOVEN MIGUEL ROVIRA

MATANZAS, febrero 16.—Fué conducido a esta ciudad, el mestizo Miguel Rovira, que se confesó en Oriente autor del homicidio del menor Mariano Morejón. Tan pronto conoció el juez de Instrucción las actuaciones en que relataba los hechos de manera distinta a cómo se produjo, y comprobada la no participación en el crimen, dispuso su libertad. Horas después cometió una fechoría en un comercio de Ceiba Mocha, donde adquirió provisiones de boca que no pagó, por lo que ha ingresado en el Vivac, acusado de estafa. Se ha comentado que Rovira estuvo recluído en la Cárcel de Matanzas, donde seguramente se puso de acuerdo con el verdadero autor del crimen Eurique Villalonga, determinando confesarse autor tres días antes de terminarse el plazo concedido por la Ley de Amnistía, para que quedaran comprendidos en ella los que confesaran antes de dicha fecha. Ha quedado descartado el error judicial que se dio había cometido la Audiencia de Matanzas.

—Sujetos desconocidos sustrajeron hoy el ómnibus del colegio Irene Tolan, de esta ciudad, apareciendo abandonado en la ciudad de Cárdenas.—Lovio, corresponsal.

UN TELEGRAMA AL CORONEL BATISTA

MANGUITO, febrero 16.—Los niños de las escuelas públicas de este pueblo enviaron hoy un telegrama al coronel Batista suplicándole su apoyo, para que el central Araujo realice su zafra este año, evitando así la miseria de centenares de obreros y niños que de ellos dependen. El pueblo en general adhiérese a la petición de los escolares, suplicando dicho apoyo, pues muchos trabajadores inactivos, no tienen cabida en otros centrales, si en las fincas encontrándose desesperados. Se agrava la situación por la sequía reinante.—Carrio, corresponsal.

MANIFESTACION POPULAR

COLON, febrero 16.—Los obreros de la zona de Guareiras en manifestación popular llevada a cabo ruegan al secretario de Comercio que resuelva el problema del hambre de esta comarca, concediendo a Mr. Hompson el libre derecho de Aduana para el traslado a Cuba de su fábrica de piña de Key West, en la que trabajarán cuatrocientos obreros.—Manuel Gómez, corresponsal.

ORIENTE

ESCUCHO SERENO LA SENTENCIA DE MUERTE

SANTIAGO DE CUBA, febrero 16.—El reo Abelardo Ortíz escuchó sereno la sentencia de muerte leída por el oficial Guadiz, la que firmó preguntando cuándo lo fusilarían y si sería en el cuartel Moncada.

—Esta tarde, con un gran acompañamiento, se verificó en esta ciudad, el entierro del comerciante de Palma Soriano, Rudesindo Fernández, sobrino del hacendado Saturnino Madrazo, asesinado en días pasados. Los médicos forenses practicaron la autopsia al cadáver comprobándose el suicidió. Presenciaron la misma, el capitán Argilagos, el juez de Instrucción, los médicos y periodistas, la Policía Judicial y otros.

Sobre el suicidio estiman los familiares, que venía desde hace días muy nervioso por los continuos interrogatorios de los distintos miembros de los uerpos de Policía, del Ejército, etc., y que además recibía amenazas de ser acusado, siendo inocente del crimen.

Creen que apocado de espíritu y desesperado por las investigaciones y amenazas determinó quitarse la vida.

—También se efectuó el sepelio del padre del alcalde del pueblo de Cobre, señor Ramón Falcón, constituyendo el entierro una gran manifestación de duelo.

—Se ha efectuado la autopsia al cadáver de una mujer nombrada Beatriz, que fué muerta a machetazos en la finca «El Retiro» del término del Caney por su cuñado Registino Vázquez, ignorándose el móvil del crimen, según declaró el esposo de la víctima Vicente Vázquez.

—El Cuerpo de la Policía Nacional rindió homenaje a la memoria del vigilante Luis Marrero Serret, muerto trágicamente hace un año, por el bandolero Angel Luis (a) «Antomarchi», cuando fué descubierto y muerto por la Policía. Al acto asistieron los oficiales y vigilantes francos de servicio, depositando una corona de clores sobre su tumba.

—En la cuartería de Thocha y Cortés, fué apuñaleada la joven Rafaela González, de 17 años, por Raúl Martínez, de 18 años, que vivía con ella. El origen del hecho fué por haberse ido Rafaela a La Habana, con la Conga de Oriente, y él, celoso, le habí adicho antes de ambarcar que si hacía el viaje la mataría. El hechor es de malos antecedentes, se dió a la fuga. Rafaela se encuentra entre la vida y la muerte en el Hospital de Emergencias.—García, corresponsal.

HONRAS FUNEBRES POR EL ALMA DE SU SANTIDAD PIO XI

HOUGUIN, febrero 16.—Esta mamañana el templo San Isidoro se vió colmado de público que acudió a la solemne celebración de las honras fúnebres dedicadas a su Santidad Pío X

EN LONDRES DECLINARON LOS AZUCARES CRUDOS CON VENTAS AL EQUIVALENTE DE 1.11 Y MEDIO L.

LA DIRECTIVA DEL CENTRO DE CAFES NOMBRO LAS COMISIONES EN SU SESION DE AYER TARDE

También ha designado en su primera reunión reglamentaria a los miembros que habrán de representar al Centro en los distintos organismos oficiales a lo largo del corriente año

Bajo la presidencia del señor Jesús Fernández Garrandés y con la asistencia de los señores Faustino González Caso, Manuel Alvarez Fernández, José García García, Francisco Pérez García, Salvador Rodríguez, José Alvarez Fernández, Bernardino Blanco, Francisco Puente Morán, Daniel García, Graciano Fernández, Jesús Barcia, Manuel Hermida y Félix Bustelo, se reunió la Junta Directiva del Centro de Cafés de la Habana, celebrando su primer sesión después de la renovación parcial de dicha Junta de Gobierno.

Una vez constituída la Junta, la Presidencia ordenó la lectura de la convocatoria que fué aprobada por unanimidad, resultando igualmente aprobada por el voto unánime de la Junta el acta anterior, el balance mensual de tesorería; el balance mensual del fondo de auxilios mutuos, el movimiento de socios, el informe de secretaría, el informe del abogado defensor de la entidad y las comunicaciones que fueron cursadas por secretaría en cumplimiento de acuerdos adoptados por la Junta Directiva y General.

Después se procedió a la designación de las Comisiones de hacienda y propaganda, quedando constituídas éstas en la forma siguiente: Comisión de hacienda: presidente, señor Faustino González Caso; secretario, señor Ramón Cossío Peláez; vocales, señores Daniel García, Francisco Pérez, Edmundo Carrodeguas y Manuel Hospido. Comisión de propaganda: presidente, señor Andrés Fernández Fernández; secretario, señor Bernardino Blanco Díaz; vocales, señores Marcos Fernández, Manuel Alvarez Fernández, Graciano Fernández, y José Alvarez Fernández.

Realizado el nombramiento de los Delegados de la Junta Directiva en la comisión de auxilios mutuos, ésta quedó definitivamente integrada en la forma siguiente: presidente, señor Jesús Fernández Garrandés; secretario, señor José Alvarez Fernández; vocales, señores Salvador Rodríguez, Victoriano Caso, Julián Fernández del Casero y Rafael Gómez Ciruelos.

Procediéndose a continuación al nombramiento de los delegados sociales ante otras organizaciones, se hicieron las designaciones siguientes: delegados en la Federación Nacional de Detallistas, señores Jesús Fernández Garrandés y José Martínez Moreno; delegado en la Junta Nacional de Comercio, señor Manuel Alvarez Fernández; delegado en la Unión Social Económica de Cuba, señor Gerardo Durán y Chao; delegados en el Comité Federativo para la Defensa de la Industria y el Comercio de Cigarros, señores Jesús Barcia y José González Prieto.

A continuación la presidencia informó a la Junta de que se continuaban, en unión de las demás instituciones del giro gastronómico, las actuaciones para alcanzar que la Comisión Nacional de Salarios Mínimos teniendo en cuenta la difícil situación económica que atraviesa el giro, no aumente el salario mínimo, «dado que existe una imposibilidad económica que es imposible superar», confiándose en que en definitiva se adopte una resolución que se atenga a la realidad imperante.

La Junta fué informada por el señor Secretario, de las gestiones que se han venido realizando junto al señor Secretario de Gobernación para alcanzar que en la aplicación de las cuotas del Carnet de Extranjeros, se interprete este impuesto en su carácter de personal y no en la forma en que se viene haciendo, pues se toma como base, en los casos de comerciantes, no la entrada bruta del individuo, sino la del negocio que posee.

El señor Manuel Alvarez Fernández, delegado social en la Junta Nacional de Comercio, dió una amplia información sobre los acuerdos adoptados por dicho organismo, en cuanto a la regulación de licencias para evitar el exceso de comercios, expresando de que había sido adoptada la Resolución de consultar entidad por entidad, para conocer las que estaban de acuerdo con la expresada regulación, a fin de limitar la misma a los giros partidarios de dicha medida, a los cuales también se les ha pedido signifiquen la forma más factible de llevar a efecto las medidas regulativas. También dió cuenta el señor Alvarez Fernández de que el Centro de Cafés de la Habana ya había expresado su criterio favorable a la Regulación y que se había declarado partidario de la forma propuesta en la ponencia.

CAMBIOS

Tipos de venta al cierre ayer en Bancos de esta capital:

Nueva York, cable	1-10P.
Nueva York, vista	1-10P.
Londres, cable	4.69⅛
Londres, vista	4.68⅞
París, cable	2.65
París, vista	2.64½
Madrid, cable	Nominal
Madrid, vista	Nominal
Italia, cable	5.28¼
Italia, vista	5.27½
Toronto, cable	½%D
Toronto, vista	17-32%D
Alemania, cable	40.20
Alemania, vista	40.19
Bélgica, cable	16.94
Bélgica, vista	16.93
Suiza, cable	22.75
Suiza, vista	22.74
Hong Kong, cable	29.15
Hong Kong, vista	29.10
Amsterdam, cable	53.95
Amsterdam, vista	53.90
Buenos Aires, cable	23.20
Buenos Aires, vista	23.15
Japón, cable	27.50
Japón, vista	27.45
Suecia, cable	24.30
Suecia, vista	24.25

CAMBIOS EN NEW YORK

Cierre ayer en New York:

Libra Esterlina	4.66⅝
Francos	2.64⅞
Pesetas	4½

BOLSA DE NUEVA YORK

COTIZACIONES AL CIERRE AYER

Amer Crys	9¼
Am Radiator	16
Adams Expr	9½
Air Reducce	59
Alaska Jun	9⅝
Allied Chem	174½
Allsi Chal	42¼
Amer Can	19½
Am Car Fou	26¾
Am F. Pow	3
Amer Ice	—
Amer Inter	6⅜
Amer Loco	25¾
Am P. Light	6¼
Amer Smel	44
Amer Sugar	20½
A C Alcohol	9⅜
Amer T and T	158¼
Am Tobac	88½
Am Tobac B	85¾
Am woolen	5¼
Anaconda C D	28⅜
Atchison	30⅛
Atlan Coast	22⅜
Atlan Ref	22
Ass D. Goods	9⅜
Auburn Auto	—
Aviat Cor	7⅜
Amer Metal	33½
Armour and Co	5⅛
—B	
Baldwin Lo	14⅜
Balt and Ohio	6⅛
Bendix Avi	27⅜
Best and Co	52¼
Beth Steel	70½
Borden Co	18⅝
Briggs	25¾
Brook Man	12⅞
Butte Copp	3½
Byers A. M.	10½
—C	
Can Pacif	5
Curt w A	7
Case T. Mach	87
Columb Gas	9¼
C. de Pasco	42¾
Ches and Ohio	35
Chi R. Islan	—
Chrysler	77¼
Coca Cola	130¼
Col Carbon	85
Comm and Sout	1⅞
Cons Gas	33½
Cons Oil	8⅜
Cont Can	39½
Cont Oil	27
Corn Prod	64¼
Cont Motors	3
Cuba Co	—
Cub Amer S	4
C. Am Sug p.	—
Cmm-l Solv	13⅜
Chesapeake	21½
Cruc Steel	41
Cons R. Cuba	—
Canada Dry	18⅝
—D	
Del Hudson	20
Del and Lack	6¼
D. Aircraft	74
Drug Inc	5⅜
Dupont	149⅞
—E	
Aast Kodak	174
El Auto Lit	32½
El Pow Lig	11
Elec Bond	11½
Erie (R.R.	—
—F	
Fox Film C	23⅞
Foster vh	25
Firestone	22
—G	
Gen Asphalt	18¼
Gen Elec	40⅞
Gen Foods	39¼
Gen Motors	49
Guantánamo	1
Gillet Saf	7½
Gimbel Bros	11⅞
Gold Dust	11
Goodyear	33⅝
Gen Bronze	—
Graham Page	1
Gramby	6⅜
Great North	25⅝
—H	
Homestake	63⅞
Houston Oil	7
Hudson Mot	7⅛
—I	
Ill Cent	15⅞
Interb R. T.	7¼
Int. Cement	54½
Int Nickel	51⅜
Inter Tel	3⅝
I. Tel F. S.	—
Illin Glas	62¾
—J	
Johns Mansv	93
—K	
Kroger Groc	24⅞
Kennecot	37½
—L	
Lambert Co	15
Lgg Myers	106½
Loews Inc	49⅛
Loose wiles	19⅞
Lorillard	20⅝
Lousy Nas	49¾
Ludlum Stl	23
Lehman Cor	24⅜
Liquid Carb	16½
—M	
Macy H. R	42
Manati Sug	—
Montgomeri	51⅛
Miss Pac c	—
Miss Pac p	1¼
Morris Phi	96¼
Murray Corp	7½
—N	
N. Y. Central	18½
Nash Kelvi	7⅞
Nat-l Bisc	26¼
Nat-l Dist	26½
Nat-l Dairy	14½
Nat-l P. Li	3⅞
Nat-l Steel	75⅝
North Amer	25½
N. A. Aviti-n	19
Nort Pacif	11⅜
—O	
Ohio Oil	9
Otis Elev	22
Otis Steel	12¼
—P	
Packard Mot	4
Paramount	10¾
Pennsylvann	20⅜
Pat Mines	—
P. Petroleum	39½
Pullman Co	34¼
Pure Oil	9⅛
Puerto Rico	17½
—R	
Radio Corp	7⅛
Rep I. Steel	21¼
Reynolds	39¾
—S	
Schen Dis	15⅜
Safeway St	38⅜
Sears Roeb	73¼
Shell Uni	13¼
Simmons Co	28
Soc Vacuum	13⅛
St Paul p	—
So Pacific	16¾
South Ry	18⅞
Stan Brands	7
Stand Gas	5⅝
Stan N. J	49¼
Stan Oil C	28⅛
Stewart war	10⅜
Studebaker	7½
—T	
Texas Co.	44⅝
Texas Gulf	31
Tinken Roll	46¾
—U	
Union Carb	84
U. Pacific	95¾
United Cor	3¼
Uni Cor pfd	35¾
Unit Fruit	70¼
U. S. Rubber	46¼
U Aircraft	41⅛
U S Inb Alc	22
U. Gas Corp	—
—V	
Vanadium	26½
—W	
Warner Bros	5⅜
W Brothers	2¾
West Union	21⅝
West Elec	111¼
Woolworth	48½
Yellov Tr	18½

COTIZACIONES DE LA BOLSA DEL AZUCAR EN NEW YORK

NUEVA YORK, Febrero 16. — (Por el hilo directo de Luis Mendoza y Compañía):

CONTRATO NO. 3

Meses	Abre	Max.	Min.	Cierre
Mar.	1.78	1.79	1.77	1.77
May.	1.88	1.89	1.87	1.87
Jul.	1.90	1.90	1.91	1.90
Sept.	1.93	1.94	1.93	1.92
Nov.	—	—	—	1.96
1940				
Ene.	1.88	1.91	1.90	1.90

CONTRATO NO. 4

Meses	Abre	Max.	Min.	Cierre
1939				
Mar.	113½	114	113½	113½
May.	113½	113	111½	111½
Jul.	112½	112½	112½	112
Sept.	111	111	109½	109½
1940				
Mar.	114	—	—	113½
May.	115½	115	115	114

MERCADO DE PIELES

Cierre ayer en New York:

Marzo	10.93
Junio	11.30
Septiembre	11.72
Diciembre	12.02

MERCADO DE ALGODON

Cierre ayer en New York:

Marzo	8.40
Mayo	8.02
Julio	7.75
Octubre	7.36
Diciembre	7.37

MERCADO DE CAFE

Cierre ayer en New York:

Marzo	4.34
Mayo	4.35
Julio	4.32
Septiembre	4.30
Diciembre	4.30

MERCADO DE GOMA

Cierre ayer en New York:

Marzo	16.10
Mayo	16.10
Julio	16.03
Septiembre	16.04

ACCIONES DE LOS BANCOS

Cierre ayer en Nueva York:

Guaranty Trust Co	252½
New York Trust Co.	94½
Chase Nat. Bank	32⅛
National City Bank	24⅞
Public Nat. Bank	29
Manufacturers Trust	39¾
Irving Trust	10⅜
Corn Exchange Bank	51¾
Chemical B. Trust Co.	44⅝
Bank of Manhattan	16⅞
Bankers Trust	50½
First Nat. of N. C.	1.675
First Nat. of Boston	40⅞
Central Hannover	91
First Boston Corp.	18¼
Continental Bank	14¼

PROMEDIOS DEL CIERRE DE LA BOLSA DE NUEVA YORK

Por DOW JONES CO.

NUEVA YORK, Febrero 16

	Abre	Máx.	Mínimo	Cierre		
30 industriales	144.85	146.12	144.50	145.39	alza	.79
20 ferroviarias	30.28	30.58	30.23	30.40	alza	.40
15 Serv. Públ.	24.99	25.47	24.95	25.34	alza	.49
40 Bonos			—	90.34	alza	.07

BOSTON SURETY COMPANY, S. A.
GARANTIA EN BONOS DE LA REPUBLICA
FIANZAS EN GENERAL
MANZANA DE GOMEZ. DEPARTAMENTOS 365-368.—HABANA
TELEFONOS: A-6204 Y M-2517.
CABLE: AVIEITES. TELEGRAFO: BOSCO.

Para satisfacer las demandas del crecimiento comercial

Según se amplían los negocios los comerciantes de Cuba sentirán la necesidad del mayor servicio posible por parte de este Banco. The Royal Bank of Canada, con Sucursales en toda la República y otros 28 países, está bien preparado para satisfacer esta demanda. Cobros y descuentos, letras y giros pueden prontamente negociarse mediante cualquier Sucursal de este Banco en Cuba. Le facilitaremos rápidamente apoyo práctico para su desenvolvimiento en los mercados extranjeros.

Le invitamos a investigar.

23 Sucursales en Cuba

THE ROYAL BANK OF CANADA

Más de 600 Sucursales en el Canadá y en otros 28 países

No son inhábiles, a los efectos del trabajo, los días 26 de Diciembre de 1938 y dos de Enero de 1939

Así se dice en el dictamen de la Asesoría Jurídica de la Secretaría del Trabajo, transcripto por el Subsecretario del Ramo a la Cámara de Comercio de la República de Cuba

En comunicación dirigida por el suo Secretario del Trabajo, doctor José J. Chalons, a la Cámara de Comercio de la República de Cuba, en consulta formulada por la decana Corporación Económica sobre días inhábiles a los efectos del trabajo, se transcribe la parte pertinente del dictamen emitido por la Asesoría Jurídica y aprobado por el Secretario, en un caso similar consultado por el Jefe de la Oficina Provincial del Trabajo de Matanzas, que motivó la radicación del expediente número 27 de 1939. La parte del dictamen transcripto, dice textualmente.

«La Ley Orgánica de esta materia, o sea la del 18 de marzo de 1903, establece dos clases de días inhábiles a los efectos del trabajo, unos por razones de orden patriótico, que denomina nacionales, y otros fundamentados en la tradición y en el respeto al sentimiento cristiano de nuestro pueblo, reconocido en el Código Estatal, calificando estos días como laborables meramente de festivos».

«Son días de fiesta nacional, según la referida Ley, el 24 de Febrero, el 20 de Mayo y el 10 de Octubre. Posteriormente se han promulgado otras leyes, calificando también como de fiesta nacional, el 28 de enero, el 12 de Octubre, el 12 de Agosto y el 4 de Septiembre.

Estos son los únicos días que hasta ahora han merecido la calificación de fiesta nacional. Y a estos deben agregarse aquellos días que se declaren no laborables por leyes especiales, con el calificativo de fiesta nacional.

Son días festivos, sin tener carácter nacional, según la expresada ley todos los domingos del año, el 25 de diciembre y el primero de enero.

Posteriormente y a virtud del Decreto-Ley No. 170 de 1934, se aumentaron los días calificados meramente de festivos con uno más, como homenaje al proletariado, que el primero de mayo.

Sólo existe un día de duelo nacional, que es el establecido como homenaje a los que sucumbieron en nuestras contiendas libertadoras, en el Artículo 11 de la precitada Ley del 18 de marzo de 1903 y este es el 7 de diciembre.

Consecuentemente, habiéndose empleado en el Decreto 1824 de 1938 los vocablos «día de fiesta» o «duelo nacional», y advirtiéndose en el segundo «por cuanto», que se refiere a los días en que el jornalero deja de trabajar por razones de orden patriótico y en el tercer «por cuanto», que la nueva disposición legal que concede una ventaja al trabajador, no se ha deseado extender a los domingos y a los días equiparados a éstos, bajo el calificativo de festivos, es visto que el repetido decreto 1824 sólo es aplicable a los días no laborables que puedan calificarse de nacionales por razones de orden patriótico o político, que afectan a la nacionalidad cubana exclusivamente.

Por tanto, lo prevenido en el inciso c) del Artículo 38 del Decreto 798 de 1938, a virtud del Decreto 1824 del mismo año, no puede aplicarse a los días 26 de diciembre de 1938 y 2 de enero de 1939.»

VALORES

Aunque en cumplimiento del Decreto promulgado, ordenando el cierre de todos los establecimientos y la suspensión de las actividades todas durante la mañana, tuvo en suspenso las operaciones bancarias y bursátiles hasta las doce, en el mercado local de valores ayer se hizo bastante, especialmente en los bonos de la Deuda Exterior 1977 y Cuban Telephone, y en las acciones preferidas de esa Compañía.

La acción que se desarrolló durante la tarde alrededor del mencionado bono nuevo de la República, no es sorprendente porque los elementos interesados en seguir acaparando ese papel, no desperdician ninguna oportunidad para comprar. El tipo que les es más favorable cada día, lo aprovechan, si cabe la frase; y así adquirieron ayer bonos por unos 35 mil pesos dentro de los precios cotizados en la Bolsa local.

Los inversionistas y los tenedores del papel de la Cuban Telephone, se interesan cada día más por suscribir de la nueva emisión del bono de esta Compañía; de la ampliación de la emisión de ese bono del cinco por ciento; y a eso se debe la demanda y la firmeza de ese valor.

También fueron favorecidos por la demanda de los inversionistas, los otros bonos de primera calidad, como se les denomina en el mercado. Son los bonos de Morgan, Speyer, Deuda Interior, Azúcar, etc., no acogidos a la moratoria, en los que se ejecutaron algunas operaciones.

Las Obligaciones Oro del Tesoro actuaron dentro de los precios del día anterior, sin que supiéramos operaciones en esos valores.

Mantuvieron tono favorable las preferidas del seis de la Utilities, como asimismo dos o tres emisiones de acciones, de las entidades que pagan dividendos. Pero la mayor actividad estuvo alrededor de las preferidas de la Cuban Telephone, en las que se hicieron operaciones cuyo volumen no logramos precisar. También se operó en las únicas de Unión Oil, aunque en mucha menor escala que en los días anteriores. Estas acciones actuaron irregulares y quedaron más bajas que el miércoles en la Bolsa, como lo dice el precio de los compradores.

Sin ningún detalle que merezca apuntarse, los valores de la Cotización Libre.

Cotizaciones

COTIZACION DE LA LIBRA

La libra esterlina se cotizó ayer al cierre del Mercado local a $4.69⅛.

COTIZACION DE LA PESETA

La peseta española se cotizó ayer, al cierre del Mercado local, nominal.

COTIZACION DEL FRANCO

El franco francés se cotizó ayer en el Mercado local, a razón de 37.73 por dólar.

APRECIACIONES DEL MERCADO DEL AZUCAR

FEBRERO 16 DE 1939

	Ant.	Hoy
Costo y Flete		
Pronto embarque a EE. UU.	1.90	1.90
Flete	0.13½	0.13½
Libre a Bordo—Pago Inmediato		
EE. UU. Cuota libre	1.78	1.76
EE. UU. Cuota Retenida 1940	1.63	1.61
Cuota Mundial libre	1.12½	1.12
Cuota Mundial Especiales y Reserva	1.08	1.07
Cuota local — Ex-Almacén	0.95	0.95
Todas las cuotas	1.48½	1.47

(Esta apreciación es de Luis Mendoza y Cía.)

Tratan sobre el costo del carbón mineral

Los hoteleros y los dueños de fondas se quejan de que los precios subieron mucho

Tratando sobre el alto precio del carbón y la concertación de contratos colectivos de trabajo, se celebró un cambio de impresiones en el local social del Centro de Cafés de la Habana, bajo la presidencia del señor Jesús Fernández Garrandés y concurriendo las siguientes representaciones: señor Pascual Morán, por la Asociación de Hoteles y Restaurants de Turismo; señores Salvador García, Buenaventura Pons y Secundino Miragaya, por la Asociación Hotelera de Cuba; doctores Ramón Garrica Rodríguez y Ulises Giberga, y el señor Manuel Alvarez, por el Gremio de Casas de Huéspedes; señores Antonio García, Severino Sánchez, José Díaz Bouza y Alejandro Fernández, por la Unión de Propietarios de Posadas; señor Vicente Yáñez, por el Gremio de Restaurants; señor Pedro Reyes, por el Gremio de Fondas; los señores Francisco Madiar y Manuel Moreno por la Asociación de Cafés sin Alcohol, y los señores Jesús Fernández Garrandés, Manuel Alvarez Fernández, Graciano Fernández y Pablo Vispo, por el Centro de Cafés de la Habana.

Después de una amplia deliberación, en la que por todos los concurrentes se consideró excesiva el alza del precio del carbón, que ha aumentado en dos años desde el precio de $8.00 por tonelada al de $14.00 por tonelada, fué adoptado el acuerdo de aceptar la entrevista interesada por los expendedores de carbón y volverse a reunir después de dicha entrevista, al fin de realizar las gestiones pertinentes para resolver lo que respecta al costo de dicho producto.

También se deliberó ampliamente sobre la concertación de contratos colectivos de trabajo, siendo conocido el criterio que prevalece en cada institución en relación con el asunto de referencia.

Para celebrar la entrevista con los representantes de las compañías expendedoras de carbón fué designada una Comisión que quedó integrada por los señores Jesús Fernández Garrandés, Salvador García, Pascual Morán, Pedro Reyes, y el doctor Ramón García Rodríguez.

GANADO

Precios que pagan compradores entregado el ganado en esta capital, según información dada en los mataderos:

	Ctvs. Libras
Vacuno, de 3¼ a	3½
Lanar, de 3 a	3½

Precios del ganado porcino

De 100 lbs a 125 lbs de	4½ a 5 cts
De 125 lbs a 150 lbs de	5 a 5¼ cts
De 150 lbs a 175 lbs de	5¼ a 5½ cts
De 200 lbs a 250 lbs de	6 a 3½ cts
De 175 lbs a 200 lbs de	5½ a 6 cts

LOS PRECIOS DE LA CARNE

En los mataderos de esta capital rigen los siguientes precios

	Ctvs. Kilo
Vacuno, de 12 a	14
Cerda, de 25 a	30
Lanar, de 30 a	25

MATADERO DE LUYANO

Se sacrificaron ayer en el Matadero de Luyanó:

	Cabezas
Vacuno	99
Cerda	34
Lanar	19

MATADERO INDUSTRIAL

Se sacrificaron ayer en el Matadero Industrial:

	Cabezas
Vacuno	142
Cerda	138
Lanar	30

CARROS ENTRADOS

Entraron ayer, nueve carros procedentes de Camagüey con ganado vacuno, para el Matadero de Luyanó.

EN EL MERCADO DE NEW YORK SE REPORTARON OTRAS VENTAS A LA BASE DE 2.75 CENTAVOS

Fueron menores las entregas de los azúcares para consumo directo en 1938 que las efectuadas en 1937 en los EE. UU. Java ha reducido el precio de exportación de sus azúcares

Se reportó al mediodía de ayer la venta, efectuada el miércoles, de 1.000 toneladas de crudos de Filipinas, para arribar el 23 del actual mes, al precio de 2.76 a la American Sugar.

A la misma hora existía la creencia de que el mismo día, o sea anteayer, se había vendido un cargamento de Puerto Rico, para embarcar en los comienzos de marzo, a 2.75 o 2.76. No daban otros detalles las informaciones.

Un despacho de última hora anunciaba que la refinería Sucrest había comprado 2.000 toneladas de Filipinas, para embarque durante marzo-abril, a 2.75, que es el precio «spot» de Willet and Gray.

Posiblemente esos eran los crudos ofrecidos a primera hora de ayer a la base dicha: como también se ofrecieron a esa hora pequeñas cantidades de Puerto Rico a 2.77.

MERCADO DE FUTUROS.—Según los reportes recibidos de la Bolsa de Futuros de New York, se vendieron aye. del contrato americano: 1.850 toneladas en marzo, 5.000 en mayo, 2.000 en julio, 6.050 en septiembre y 2.00. en enero. Y del contrato mundial se vendieron: 1.00 toneladas marzo, 2.150 en mayo, 300 en julio y 2.550 en septiembre. Detalla la actuación de ambos contratos durante el día, los da la carta que insertamos más adelante.

MERCADO DE REFINO.—La refinería de Henderson rebajó su cotización a 4.20 para hacer frente a la competencia. Y Holly Sugar cotizó diferencial en fardos de 325 libras solamente, en determinados centros.

MERCADO DE LONDRES.—Se reportaron ayer ventas de 1.000 toneladas de crudos a 6 chelines 1.12 penique equivalente a 1.11.12 centavos libra. En el mercado de crudos se vendieron 2.000 toneladas de Filipinas para embarque durante Marzo y Abril a la base de 2.75, que compró la refinería Sucrest. Había interesados en arribos próximos a la base de 2.75 en las primeras horas de la mañana; pero las ofertas se mantuvieron de 2.80 a 2.75c., según posición. Entre los refinos, hubo hoy una rebaja de 5 puntos, quedando el precio ahora en la base de 4.20c., rebaja que efectuó la refinería Henderson para el área del Sur. El factor que propició esta rebaja fué la fuerte competencia existente en aquella área, por parte de azúcares blancos de ultramar, habiéndose también de nuevo rebajas. Localmente, los refinos sostuvieron normalmente; pero la demanda de éstos fué muy lenta.

EL PRECIO DE JAVA.—Cablegramas de Amsterdam anunciaban ayer que la Agencia Vendedora de Java, había aumentado en cinco centavos holandeses el precio del azúcar de exportación con destino a la India.

LAS ENTREGAS HECHAS.—Un despacho de Washington decía que la Secretaría de Agricultura anunciaba que las entregas de azúcares de consumo directo por parte de fabricantes e importadores, durante el año 1938, ascendieron a 6.666.694 toneladas cortas, valor en crudos, contra 6.868.... en 1937; lo que significa una baja de 3.298 toneladas cortas. El total de existencias al final del año, computadas a valor en crudos, ascendió a 1.949.403 toneladas cortas en 1938, contra 1.683.227 en 1937. Esta última cifra excluye los azúcares crudos en bruto para elaboración en manos de refinadores importadores que no son refinadores.

BOLSA DE LA HABANA

COTIZACIONES AL CIERRE AYER

COTIZACION OFICIAL

Bonos y Obligaciones

República de Cuba

	Comp.	Vend.
Speyer 1904-1944	104¾	110
Deuda Int. 1905	93½	96½
Cuba 1909-1949	101	109
Morgan 1914-1949	103⅛	110
Morgan 1923-1953	104¼	105½
O. Públicas 1930-1945	70¾	72½
Cuba 1937-1977	58	58⅜
Obgs. oro con 9 cupones	40	60
Obgs. oro con 7 cupones	34¼	38
Obgs. oro con 4 cupones	32	35
Azúcar 1930-1940	101	103
Ayunt. Habana 1a. Hip.	90	110
Ayunt. Habana 2a. Hip	90	110
Centro Asturiano	33	—
Banco Terr S B	24	40
Cervecera	36	—
Cerv. Obgs. no Hipt.	16	25
Gas	92	—
Hav. Elec. Cons.	36	—
Havana Electric Debentures Obgs. no Hip.	⅝	—
Edif. La Metrop. C A	30	40
Mercados de Abasto y Consumo 1a. Hip.	35	70
Nueva F. de Hielo	104½	—
Papelera S. B	55	—
Teléfonos	91	100
Unidos	5	—
Obgs. no Hip. Cia. Insiones y Fom. S. A	—	—
Acciones		
Banco Terr	5	—
Banco Terr. Bnfs.	⅛	—
Cerevecera	26	—
F. C. Cons. de Cuba P.	2⅜	—
Cuba R. R.	—	—
Fibras y Jarcia	—	—
H E Utilities Co. P. 6%	35½	38
H E Utilities Co. P. 5%	7⅜	12
H E Railway Co. Prf.	¼	—
H E Railway Co. C	⅛	½
Jarcia P.	35	—
Jarcia, C.	4½	7
Licorera de Cuba	—	—
Mercantil, La (Seguros)	139	203
Metropolitan Auto	101	—
Naviera, P.	10	12
Naviera C	1½	¼
Nueva F. de Hielo	105	—
N. F. de Hielo Bnfs.	31½	38
Pesca, P.	—	—
Pesca, C.	—	—
Teléfono, P.	58	66⅞
Teléfonos, C	20	—
Unidos	1¼	3
Unión Oil	6½	8⅝
Ira. Papelera Cubana	10	—
Cédulas Primera Papelera Cubana, 8%. (En circulación $500.000)	2	—
Cia. Muelles de Regla	—	—

COTIZACION A TERMINO

Ayer a las 3 30 p m

Entregas: días 15 y último de mes

Bonos y Obligaciones

República de Cuba

Speyer 5%	104	110
Deuda Int.	93½	97
Speyer 4½%	101	105
Morgan 5%	104	109
Morgan 5½%	104½	106
O. Públicas 1945	70½	74
Cuba 4½ 1977	58	58⅜
Obgs. oro con 9 cupones	40	58
Obgs. oro con 7 cupones	34⅜	36
Obgs. oro con 4 cupones	33	34½
Azúcar	101	—
Ayuntamiento, 1a.	90	110
Ayuntamiento, 2a.	90	110
Centro Asturiano	33	—
Cerv. Int.	37	—
Cerv. Int. Obgs. no Hip.	16	22
Gas y Electricidad	93	—
Hav Elec. Railway Co.	36	—
Havana Elecric Railway Co. Obgs. no Hipt.	⅞	—
Nueva F. de Hielo	104½	—
Papelera Cubana S. B	50	—
Cuba Telephone Co.	91	—
Unidos	5	—
Fomento	—	—
Acciones		
Cerv. Int.	26	—
F. C. Cons. Prfs	2½	4
Cuba Railroad Prfs	4	—
H. E. Utilities Prfs.	35¾	37¾
H. E Utilities Pretes	7⅜	10
Hav. Elec. Ry Co. Prfs.	¼	—
Jarcia, Prfs	35	—
Jarcia, Cms.	5	—
Licorera de Cuba	1	—
Naviera, Prfs.	10	12
Naviera, Cms.	1¼	2¼
Nueva F. de Hielo	105	—
N. F. de Hielo Bnfs.	32	—
Teléfonos, Prfs.	58	—
Ferrocarriles Unidos	1½	—
Unión Oil Co.	6½	7½

COTIZACION LIBRE

Bonos y Obligaciones

	Comp.	Vend.
Int. Tel. Conv. 4½%	95	—
Int. Tel. 5% 1955	60	—
Cuba Tel Co. 7½%	100	—
Cuba R. R. 5% 1952	37	—
Cuba R. R. 6%	32	—
Cuba R. R. 7½% 1936	40	—
Nort. de Cuba 5½% 1942	32	—
Manti Sug. 5½ 1942	30½	—
Vertientes Sug. 7% 1942	7	—
C. Gallego 6% 1975	45	—
V. Tennis 3% 1949	3	—
Pro A. Musical 7%	—	—
C. Español 6%	51	—
Acciones		
	Comp.	Vend.
Int. Telp. and Tel.	7	—
Cía. Cub. E Prfs. $6.00	20	—
Cuban Ame. Sug. Prfs.	—	—
Cuba Co. Cms.	—	—
Aux. Marít. (Suscrip)	6	10
Seg. La Com. Suscrip)	85	—
Seg. El Com.	100	—
Cenral Violeta	—	—
Guantánamo Prfs.	10	—
Guantánamo Cms.	1	—
Cía. Litográfica Prfs.	30	—
Litográfica Cms.	—	—

LOS CANJES DE CUOTAS DE AZUCAR EN LA BOLSA

Los canjes de certificados de identidad, de las cuotas azucareras, fueron cotizados ayer en la Bolsa de la Habana, de la manera siguiente:

Libre por mundial	0.65	0.68
Libre por retenido	0.14	0.16
Retenido por mundial	0.51	0.54
Mundial por local	0.17½	0.18½

MERCADO DE METALES

Cierre ayer en New York.

Cobre	9.95
Plomo	4.85
Estaño	45.05
Nickel	0.35
Zinz	4.84
Manganeso	0 40

MERCADO DE GRANOS

Cierre ayer en Chicago:

Avena:	

...denan reponer a ...s trabajadores ...e lo reclamaron

...trabaja en un garage ...ado en la Empresa de los Ferrocarriles Unidos

...secretario del Trabajo ha firmado una resolución declarando con ...a reclamación establecida por ...Blanco contra Manuel Castañeda, ...desplazamiento del primero, ...vador del garage que el último ...ese, lo cual fué realizado por ...como el día 5 de noviembre de ...

...la inmediata reposición ...trabajo que desempeñaba y con ...haber al que devengaba en el ...de su separación.

...reposición a los Ferrocarriles

...propuesta del Director General ...Trabajo, el Secretario ha declarado ...lugar la reclamación ...por Ramón Rojas Muñoz, ...los Ferrocarriles Unidos de ...Cuba, por desplazamiento, por ...haber mal sustanciado el ...de separación dispuesto por ...patronal que lo instruyó ...ando a esa empresa la reposición ...inmediata, en el mismo cargo ...desempeñaba y con igual haber ...devengaba en la fecha en ...ocurrió su desplazaminto, con ...miento expreso de todos sus ...ya que fué acusado de hurtar ...pelines de línea en Zulueta, ...de Santa Clara, cosa que ...probó nunca.

...León Rentería solución al ...de los obreros de Isabela de Sagua

...Presidente de la Federación ...Marítima Nacional, señor ...León Rentería, acudió al ...día de ayer a la Secretaría ...Trabajo, interesándose por que ...suelto cuanto antes el pro... de los adeudos que la Com... del Golfo tiene pendiente con ...eros portuarios del Dragado ...Isla de Sagua, cosa que fué ...en Consejo de Secretarios ...que quedase definitivamente ...hace 15 días, sin que hasta ...ento se haya dictado proce... alguno para solucionarlo.

...eros irán a recibir al Coronel Batista

...tas representaciones de Sindicatos, Gremios, y otras asociaciones ...etarias, concurrieron ante el ...General de Trabajo, para ...que asistirán hoy al recibimiento del Coronel Batista, como ...sión de que están completamente identificados con su alto espíritu de comprensión proletaria.

...formente el Secretario y Sub ...rio doctores Portuondo Domínguez y Chalón, invitaron a todos ...cionarios y empleados de esa ...ncia, para que hoy a las ...de la mañana se personen en ...os de la Secretaría, para de ...ncurrir al recibimiento.

...tores de Maternidad contra los contribuyentes

...Presidente de la Junta Central ...ad y Maternidad, acaba de ...ar que se han dado las ins...nes necesarias para que los ...tores-delegados de maternidad ...tura investiguen en los centros ...mercareros si tributan correctamente por el seguro de maternidad ...sas industrias, debido a que ...s últimos nombramientos se ...realizar esas comprobaciones ...Oficina Central, en donde disponen de elementos conocedores de ...ganda y los procedimientos ...gir el pago de ese impuesto ...patronos.

Preso un hombre que hacía pasar monedas falsas

Fué detenido cuando daba dinero falso para abonar dos títulos de la Renta

Cuando se disponía a comprar dos fracciones del billete de la Lotería Nacional del número 15676 en Monte y Zulueta, del sorteo celebrado ayer, fué preso por el subinspector al mando del Buró de Robos de la Policía Secreta, Raúl Valdés González, reparador de calzado y sin domicilio conocido, el cual se ha venido dedicando a introducir monedas falsas en el comercio de esta capital. Valdés González, al observar la presencia de dicho agente de la autoridad, trató de huir, pero no lo logró, y se le ocuparon varias piezas de a cuarenta centavos y un peso plata, falsos, en uno de los bolsillos de los pantalones que vestía; también se le ocuparon monedas legítimas por la suma de $48.00, producto, según investigaciones de la Secreta, de distintos cambios de las monedas falsas que ha venido haciendo últimamente. Dijo el detenido que ese dinero, tanto falso como legítimo, que tenía, era producto de una verbena a la que había asistido, en Guanabacoa, comprobándose no ser cierto.

Valdés González ha extinguido anteriormente diversas condenas por delitos contra la propiedad y también por dichas falsificaciones. Fué recluído en el vivac por el Juez de Instrucción de la Segunda Sección, ante el cual fué presentado.

Localizada una menor

Detectives de la Secreta, del grupo 5, localizaron en Zanja entre Belascoaín y Chávez, a la menor Angelina Hurtado Puig, cuya desaparición denunció su madre Sara Hurtado Díaz. A virtud de ello la Secreta detuvo a Felicia Peña y a Gerardo García, para presentarlos al Juzgado de Instrucción de la Quinta Sección, ya que aparecen responsables de que Angelina hubiere abandonado el domicilio paterno.

Sospechan del sirviente

Participó a la Policía Secreta Bautista Méndez Novo, de Melones 562, Luyanó, que de la joyería de Aguila 461, propiedad de Josefa Sebastián, de la que es apoderado, sustrajeron varias prendas. Tiene sospechas de Librado Sotolongo, residente en Lagunas casi esquina a Gervasio, que era el que limpiaba el establecimiento, ya que desde el día de la desaparición de las prendas se marchó sin tenerse más noticias suyas.

Otros casos de la Secreta

El subinspector al mando del Buró de Robos arrestó a Conrado Díaz Martínez vecino del hotel de Aguila 459, por acusarlo Carlos de la Luz González, de Aguila 450 de haberle sustraído varias prendas que guardaba en el escaparate.

El mismo subinspector detuvo a Víctor Manuel Mariño Ballán, de Apodaca y Egido, mecánico dental, por acusarlo Raúl Martín Calderón de haberle estafado una suma de dinero.

MIGUEL DE MARCOS DARA UNA CONFERENCIA EN EL COMITE FRANCE-AMERIQUE

El Comité France-Amérique—sociedad encargada de fortalecer los mejores vínculos culturales entre Francia y la América—celebrará el próximo 27 de este mes de febrero el quinto aniversario de su fundación. La ilustre sociedad que preside el doctor José A. Barnet, ex presidente de la República, ofrecerá con ese motivo un acto cultural y artístico en los salones del Auto Club. La nota culminante de ese acto será la participación en el mismo del doctor Miguel de Marcos, miembro de la Academia Nacional de Artes y Letras, figura destacada de nuestra intelectualidad y compañero muy querido en el periodismo, el cual ha sido invitado por el Comité France-Amérique para que ocupe su tribuna.

Miguel de Marcos ofrecerá una conferencia sobre un tema muy francés, bajo este título sugestivo: «Folletín de Enrique IV». Puede presumirse desde ahora lo que será, en la prosa y en la manera de Miguel de Marcos, el eminente académico, este «Folletín de Enrique IV»: un trabajo de historiador agudo; pero, más que nada, una página de deslumbrante humorismo, de fantasía alada y espiritual. De ahí que ante este anuncio, de inmediato, se haya suscitado la más viva curiosidad por escuchar esta disertación, en que el autor de «Madame Recamier: la mujer más bonita de Francia», y de «Pirandello a la manera de Pirandello»—esas conferencias inolvidables y triunfales de Miguel de Marcos—dará nuevas pruebas relevantes de su ingenio.

De un momento a otro comenzarán a circular las invitaciones para este acto del Comité France-Amérique llamado a revestir, por ese motivo, una extraordinaria brillantez.

FRANQUICIA POSTAL PARA LA ASOCIACION DE ESCRITORES Y ARTISTAS

En la Oficina Panamericana de la Secretaría de Estado, se ha recibido una nota de la Legación de Cuba en Buenos Aires, comunicando que ha sido concedida la franquicia postal en la República Argentina a la Asociación de Escritores y Artistas Americanos.

La exposición avícola estará abierta hasta las diez de la noche

La Exposición Avícola Nacional, que se inaugurará el próximo día 24, en los terrenos universitarios de la quinta de los Molinos, donde se encuentra instalada la Escuela de Agronomía, se mantendrá abierta todos los días hasta las diez de la noche.

Desde por la tarde hasta esa hora podrá el público visitar la exposición.

Se ha instalado un tendido eléctrico con ese objeto.

...LAMIENTOS PARA HOY ...L TRIBUNAL SUPREMO Y ...A AUDIENCIA HABANERA

En el Tribunal Supremo

...A DE LO CRIMINAL: Infor... del decreto-ley 564, de 1934. ...Díaz, procurador Ruiz Garrido. ...Basilio A. Arias, letrado La...Batista, Manuel Pampín, procu...Carrasco. Homicidio, Graciano ...Sotolongo, letrado Camús. Homici...Laureano Hidalgo, letrado An... Robo con homicidio, Ramón ...letrado Andricaín.

...A DE LO CIVIL: Mayor cuan...Francisco Sagristá, José Balcells, ...O'Naghten y otros, apercibi...Queja, Berta de la Torre y ...Manuel Carreño, apercibi... Rollo 110 de 1938, audiencia ...Rollo 262, de 1938, audiencia

...A DE LO CONTENCIOSO-...NISTRATIVO Y DE LEYES ...ALES: Cuban Telephone Co., ...resolución presidencial sobre ...letrados Barroso y Rosa... demanda de los Ferrocarriles ...de la Habana y Almacenes de ...Limitada contra Alcalde Mu...de la Habana, sobre suspen... de las obras en el apeadero Agua ...letrado recurrente por el al... doctor Morán; letrado no re... por la citada empresa, doc...Habana. El Estado contra Comisión del Servicio Civil (dos asuntos, ...oposición). El Estado contra la ...de Protestas, sobre aforo; le...Mass. Audiencia verbal sobre ...ación de honorarios, compa...seguros «Sagua la Grande» y ...Diago, en accidente; letrado

En la Audiencia

...A PRIMERA DE LO CRIMI... José Sansirena, tenencia de ...defensor, Arango. Fredesvin...Piñas, lesiones; defensor, Pa...

...A SEGUNDA DE LO CRIMI... Antonio Méndez y otros, falsi...defensor, Carone y otros.

...A TERCERA DE LO CRIMI... no hay señalamientos.

...A CUARTA DE LO CRIMI... Alfonso Roig, infracción elec...defensor, G. Estéfany; Manuel ...tenencia de drogas; defensor, ...

...A QUINTA DE LO CRIMI... Juan Pazos y otros, explosivos; ...Rabell.

...A PRIMERA DE LO CIVIL: ...de 1938. Norte. Discordia, mayor ...Francisca González contra ...Antonia González y el mi...Fiscal. Integran Sala los se...presidente del Tribunal, Can...Acosta, Macías y Castellanos. ...Fiscal, doctor R. Acosta; procu...Negrín; doctor Corzo, estra...

...de 1938 Discordia. Sur. Menor ...Clotilde Baute Cañizares ...Alejo Febles. Integran Sala ...señores presidente del Tribunal, ...Acosta, Macías, y Castella... doctor Casulleras, procurador ...Navas.

...de 1938. Este, Tercería. Eduardo ...Martí a consecuencia de mayor ...seguido por Manantiales Sul... de San Diego contra Vicen... Ponente, presidente, doctor ...Procurador, Ruiz Garrido, ...Díaz.

...de 1938. Almendares. Menor. ...B. Ros Corporation contra ...G. Ortega. Ponente presidente. Dres Fernández y Hernández. Procurador, Febles y Mazorra.

SALA SEGUNDA DE LO CIVIL: Ponen, señor presidente, 776, de 1934. Arquímedes Recio contra resolución número 17614, de la Junta de Protestas, doctor Bengochea. Procurador Melero. Sr. Fiscal.

336 de 1938. Viuda e Hijos de Nicolás Castaño contra resolución número 3485, de la Dirección General de Aduanas. Dr. Villalba. Proc. Villalba. Sr. Fiscal.

El almuerzo de los abogados, hoy

Como ya anunciamos, será esta tarde, a las doce y treinta, en el hotel «Florida», sito en Cuba y Obispo, el décimocuarto almuerzo mensual de confraternidad profesional, organizado por el Colegio de Abogados. Se espera que concurra al acto, crecido número de letrados, ya que esa clase de actos, tiende, como se sabe, a la intensificación de las relaciones de orden moral y material entre los mismos.

CARDENENSES

La Convención Nacional de Leones El 24, 25 y 26 en Santa Clara.

Un evento social.

Del mes de Febrero.

Tendrá por sede a Santa Clara, la ciudad de Marta Abreu, predio de mi querido compañero Armando Machado, autor de las leídas «Villaclareñas» de DIARIO DE LA MARINA», y se trata de la Segunda Convención Nacional de Leones de Cuba, institución prestigiosa que se encauza cada día más en nuestra patria y que aquí en Cárdenas, preside con todo entusiasmo el querido médico y dentista doctor Ramón Amador.

Recibo el programa.

De la gran Convención.

Deber de periodista y de león me obliga a traerlo a estas «Cardenenses» para que conozcan todo esa serie de actos que abarcarán tres días.

Dice así el programa:

Club de Leones de Santa Clara.

Convención de 1939.

A los compañeros Leones:

La Segunda Convención de Leones cubanos tendrá lugar en la Ciudad de Santa Clara, los días 24, 25 y 26 de Febrero próximo.

La alta finalidad que inspira al leonismo no solo debe ser la poderosa afinidad que nos reuna sino que a ello debemos añadir una muy grata compenetración de amistad y de conocimiento, para ser más grata la labor y más provechosa la jornada.

Para ambos fines se ha confeccionado el siguiente programa:

Día 24 de febrero

9 A. M. Recepción de los leones convencionales.

12 M. Almuerzo y apertura de la Convención.

1 y media P. M. Trabajos de la Convención.

5 y media P. M. Paseo de Carnaval.

10 P. M. Baile de Carnaval en el Tennis Club.

Día 25

9 A. M. Trabajos de la Convención.

9 A. M. (Para las damas) función en uno de los teatros.

12 M. Visita a la Fábrica de «Trinidad y Hermano», almuerzo en el Tennis Club de Ranchuelo.

2 P. M. Visita a un central moliendo.

5 P. M. Paseo de Carnaval.

9 P. M. Banquete de Clausura de la Convención.

10 y media P. M. Baile de Etiqueta.

Día 26

A las 7 de la mañana excursión a Trinidad. Almuerzo en Trinidad.

Van leones cardenenses.

A la brillante Convención.

CARNAVALES

Llegó ya...!

El Carnaval de 1939.

Se inicia en Cárdenas el sábado próximo 18 de febrero, el ... de «Momo», que es portador de una serie de fiestas pacenteras para nuestra juventud.

Lo recibirá «El Liceo».

El domingo 19.

Con alegorías de la época, música, luces, serpentinas y confettis, la Casa Cubana dará la bienvenida a «Momo», ofreciendo un asalto bailable en su recinto de 8 a 12 de la noche, de esa fecha del 19 de febrero.

Habrá buena orquesta.

Un conjunto local.

DE LA BODA ANSOLA--FAES

Omisiones.

Nunca faltan.

En la relación de nombres de la elegante boda de Josefina Ansola y Gerardo Fáes, olvidé este grupo, que de la Habana vino expresamente al acto: Lucrecia Amenabar de Faes, Hilda Fáes de Barrientos, Nena Fáes, Maruca Fáes, señora Lucrecia Faes de Amenábar y Nené Mendizábal de Fernández Fierro, salvedad que me apresuro a hacer ahora, pidiendo mil perdones.

Subsanado queda el error.

Con el mayor gusto.

MEJORADO

Lo está un caballero.

Muy apreciado.

Refiérome al señor Rafael Altuna, que se halla afectado de salud desde hace días.

Mis votos por su curación.

Votos fervientes.

EL CARNAVAL EN EL LICEO

Oficial su programa.

Su serie de fiesta.

Acordadas acaban de quedar en la siguiente forma:

Febrero

19. Domingo. Asalto 8 P. M. hasta las 12 y media A.M., con la Orquesta «Somavilla de Matanzas».

26. Domingo: Asalto 8 P. M., hasta las 12 y media A. M.

Marzo

4. Sábado; Baile. 10 P. M. hasta las 4 A. M.

5. Domingo: Asalto 8 P. M., hasta las 12 y media A. M.

12. Domingo: Asalto 8 P. M., hasta las 12 y media A. M.

19. Domingo: Baile Infantil, 2 P.M. hasta las 6 P. M.

19. Domingo: Asalto 8 P. M. hasta las 12 y media A. M.

25. Sábado. Baile de Mamarrachos, 10 P. M. hasta las 4 A. M.

26. Domingo: Asalto. 8 P. M. hasta las 12 y media A. M.

El decorado que se hace en el Liceo, alegórico al Carnaval es precioso.

Feliz temporada.

La que está en puerta.

EL CONCURSO DEL DEPORTIVO

Va triunfal.

El concurso de simpatías.

En el primer escrutinio ha ocupado el primer lugar la bella señorita Josefina Hernández.

Hay varias candidatas.

En opción al Reinado.

Francisco González BACALLAO.

QUEDARA PROHIBIDO LA EXPORTACION DE METALES

El Secretario de Hacienda ha elevado al Presidente de la República, un Decreto para ser sancionado por el Ejecutivo, prohibiendo la exportación de hierro viejo y de otros metales de acuerdo con el informe emitido por la Comisión Técnica Arancelaria.

Tan pronto lo firme el Presidente de la República se circulará a las Aduanas de la República, para el exacto cumplimiento de las disposiciones que sobre la materia trata dicha prohibición.

CRUCIGRAMAS

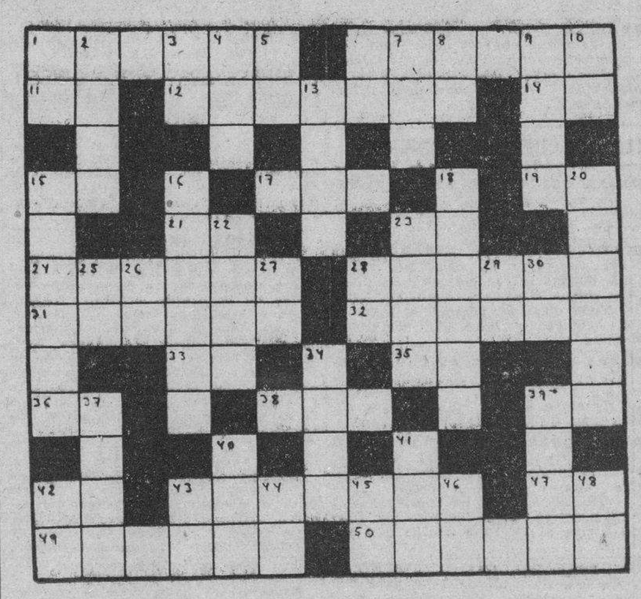

Horizontales

1.—Grupo de islas volcánicas del Mar Tirreno.
6.—Máscara para la cara.
11.—Antes meridiano.
12.—Embarcación.
14.—United States.
15.—Preposición.
17.—Nombre de la e larga griega.
19.—Estado Mayor.
21.—Contracción.
24.—Imantar.
28.—Amar.
31.—Lago de la América del Norte.
32.—Punta de la Habana.
33.—Negación.
35.—Símbolo del Neón.
36.—Pronombre.
38.—Instrumento músico, a modo de un violín, usado en Siam.
39.—Cierta hiedra de la China.
42.—Contracción.
43.—Insecto coleóptero.
47.—En (en inglés).
49.—Río de España.
50.—Río de México.

Verticales

1.—Artículo.
2.—Mineral que atrae el hierro y otros metales.
3.—Asociación Canaria.
4.—Especie de chacó pequeño.
5.—Marchar.
6.—Nombre de letra.
7.—Amarra.
8.—Dios del Sol.
9.—Atrevimiento, desfachatez
10.—Naipe.
13.—Letra griega.
15.—Uno de los Atridas.
16.—Cinto con tubos para llevar cartuchos.
18.—Isla del Archipiélago de la Sonda.
20.—Isla de la desembocadura del Amazonas.
22.—Costado.
23.—Primer hombre.
25.—Sílaba que repetida resulta un apodo familiar.
26.—Contracción.
27.—Voz que se usa repetida para arrullar a los niños.
28.—Preposición inglesa.
29.—Dios del Sol.
30.—Terminación de infinitivo.
34.—Quiebra.
37.—Tiempo del verbo salar.
39.—Gato.
40.—Hogar.
41.—Dueña.
42.—Moneda de cobre de los romanos.
43.—Nombre de letra.
44.—Símbolo del Radio.
45.—Obras Públicas.
46.—Afirmación Nacional.
48.—Negación.

A. L. G.

Solución al Crucigrama anterior

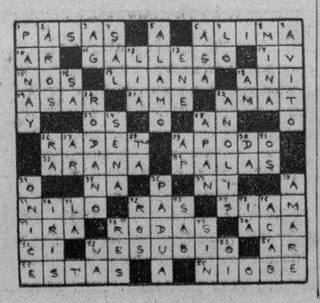

CIERRE DE LOS VALORES EN LA BOLSA DE N. YORK

NUEVA YORK, febrero 16.—La firmeza que se desarrolló durante la última hora de ayer en el mercado de valores siguió su curso en las transacciones de hoy, y los valores avanzaron de manera sostenida en un mercado más atractivo. La alentadora sesión de hoy se atribuye generalmente al mejor tono que se observa en las noticias financieras y a las perspectivas más prometedores de los negocios. Seguimos creyendo que los valores pueden tenerse n anticipación d una eventual expansión de la actividad de los negocios. La mejor actitud denotada hoy por el mercado parece estar atrayendo nuevas compras, que hasta ahora se habían venido diferiendo por algún tiempo. — JFK. — Thomson and McKinnon.

El Gobierno alemán podrá utilizar el trabajo de los ciudadanos en los proyectos de importancia nacional

Cincuenta y cuatro mil barcos han pasado en el año anterior por el Canal de Kiel, diez veces más que por Panamá y Suez juntos. Alemania ampliará esa vía para barcos de más calado

BERLIN, febrero 16. (AP).— Un nuevo decreto del Feldmariscal Herman Wilhelm Goering hace posible la movilización del trabajo de los ciudadanos para los proyectos gigantescos que ha concebido el gobierno tales como el de darle mayor anchura al canal de Kiel.

«La ejecución de los trabajos inaplazables que tengan una especial significación para la política del éstado no debe quedar expuesta al fracaso por la falta de mano de obras.

«Para la realización de tales tareas debe existir la posibilidad de reclamar el trabajo de los habitantes del territorio del Reich».

El decreto en cuestión sustituye a otro más moderado que se había dictado en junio 23 y entró en vigor el primero de julio, en virtud del cual los alemanes quedaban obligados a prestar servicio temporalmente al estado. Entonces se necesitaba la mano de obra para la construcción de las fortificaciones occidentales de Alemania.

El nuevo decreto autoriza al gobierno para llamar a hombres y mujeres a determinados trabajos por períodos indefinidos.

La ampliación del canal de Kiel «para hacer posible el tráfico paralelo de los mayores tipos de buques» se anunció como uno de los proyectos urgentes de la nación.

Fué construído el canal desde 1887 a 1895 y ampliado desde 1907 a 1914. Se supone que los trabajos para dar mayor anchura al canal estarán terminados para cuando el acorazado «Bismarck» de 35.000 toneladas —botado ayer al agua— sea incorporado a la flota dentro de unos dos años.

54.000 barcos pasan en un año por el canal de Kiel

BERLIN, febrero 16. (Transocean). El Ministro de Transporte del Reich ha hecho público que el canal de navegación entre el Báltico y el Mar del norte será ampliado al doble en vista del desarrollo del tráfico.

Simultáneamente se mejorarán las condiciones de navegación en el estuario del Elba aguas bajo Brunbuettelkog, donde muere el canal.

Aparte de la importancia estratégica, tiene el canal un gran valor por acortar el recorrido entre los dos mares citados, evitando el rodeo de la península de Skagen, itinerario no exento de peligros.

El canal se construyó en los años de 1887 al 95. Del 1907 al 14 ha sido ya una vez anchado, recibiendo a cada extremo dos esclusas de 330 metros de largo, 45 de ancho y catorce de calado, que fueron en su tiempo los mayores del mundo.

El tráfico del canal se desarrolló fuera de todas previsiones, pues construído para dieciocho mil barcos anuales, ya diez años después resultó ineludible ampliarle.

En 1913 pasaron 53,333 barcos por él. Aunque los años de la post guerra el tráfico había disminuído, ha vuelto hoy a superar esas cifras de antes de la guerra puesto que en 1937 fueron 53.400 barcos los que pasaron.

Calculando las toneladas, aproxímase el tráfico en volumen al que muestran los canales de Panamá y Suez, aunque en número de barcos se da el hecho de que la navegación costera supera en diez veces a sus rivales. Las condiciones de la navegación han mejorado. Elba bajó considerablemente, con el encauzamiento llevado a cabo en los últimos años, pero con diez metros de calado no satisface el tamaño de los buques modernos. Con dos diques, cada uno de nueve kilómetros de largo, se obtendrá el máximo calado posible por la naturaleza del río, ayudado en su autoevacuación de sedimentos por la propia corriente en curso.

MUSICA Y MUSICOS

Quién es Ronacín.

Pues un gran tenor dramático, cantante de excepcionales facultades que recuerda la gran pléyade de artistas de la antigua escuela italiana, casi desaparecida del medio ambiente moderno, algo así como un meteoro que viene a mostrar a la generación actual, las delicias de los clásicos, dormidas en los anaqueles de las abadías y catedrales...

Ronacín es una gloria mundial del arte sacro. Su futura actuación constituirá, en fecha cercana, la máxima propaganda y conocimiento de un sector artístico que hará que todas las miradas de los públicos de distintas naciones, converjan hacia México, al México que es cuna y sede del insigne patronato de la América Latina, bajo la advocación de la Virgen de Guadalupe.

Allá en el templo máximo que se yergue airoso cabe el Tepeyac, donde es venerada por cientos y miles de fieles la Virgen de Guadalupe, se oye con frecuencia la voz cálida, plena de misticismo, de un cantante valioso aunque modesto. Es la de Emiliano Ronacín, tenor dramático de grandes facultades, que dedica ese don del cielo a cantar las alabanzas del Dios Todopoderoso. Ronacín ha sido escuchado antes en Francia, Bélgica y España.

Pronto, muy pronto, será una realidad el que se le pueda escuchar fuera de México. No sería improbable que viniese a Cuba. Casi es seguro, según nos informan.

Junto a Ronacín en la Basílica de Guadalupe está el maestro Julián Zúñiga, organista notable, compositor renombrado. Oriundo de Querétaro, vió allí la luz en 1893. A los 13 años era maestro de capilla de la Iglesia de la Merced y a los quince suplía en la Catedral de Querétaro a su maestro el profesor Agustín González. En Nueva Orleans estudió órgano con Lucien Lescalee. Desde 1921 es organista de la Basílica de Guadalupe, puesto que conserva con el mayor beneplácito del venerable cabildo de esa benemérita abadía.

Ronacín y Zúñiga vienen unidos desde entonces, cooperando al engrandecimiento de la música religiosa en su máximo exponente el Canto Gregoriano, piedra angular de la liturgia musical de la Iglesia Católica.

Resultaría un verdadero acontecimiento religioso y artístico, la visita a Cuba en fecha próxima de este gran intérprete de la música vocal sagrada y del afamado organista Zúñiga. Sus programas, que hemos visto, son de un alto valor musical acompañados artísticamente a la conmemoración de la Cuaresma y Semana Santa, que se aproximan.

En el Conservatorio Internacional

Se efectuó en la noche del miércoles un concierto de canto y piano por artistas alumnos de Heinz Norbert Jacobi y María Jones de Castro, directora del Conservatorio.

Katharine Ettlinger, soprano, cantó varios pezzi de Puccini, Verdi y Mascagni y la canción italiana «In mezzo al Mare». También Gustavo Berg barítono, dijo el Eri Tu de Ballo in Maschera y otra de Gounod, siendo ambos aplaudidos por la concurrencia numerosa que allí se congregó.

María Deden, soprano dramático, conquistó grandes aplausos con un aria de Tannhauser y el Ho-jo-to-ho de la Walkiria, así como con otra de la «Ariadne» de Strauss y el «Vissi d-Arte» de Tosca. Una vez más mostró la belleza de su magnífico órgano vocal y cualidades interpretativas notables.

Como pianista presentóse Mildred Greenberg de Kates y en verdad que su interpretación de un Preludio y Fuga de Bach, un Nocturno de Chopin y del Claro de Luna y Reflejos en el Agua de Claude Debussy, fueron demostración suficiente de su gran musicalidad, gusto exquisito y buena técnica. Obtiene del piano, sonidos hermosos, lo que pudo apreciarse ampliamente en su interpretación de las composiciones de Debussy.

Nuevo éxito el que se anota el Conservatorio Internacional con este concierto.

N. B.

NOTAS

El concierto de la Sinfónica

Grande es el interés que ha despertado el próximo concierto de la Orquesta Sinfónica de la Habana, señalado para el domingo próximo día 19 a las diez y media de la mañana en el Auditorium.

El maestro Gonzalo Roig ha preparado un programa interesante en el que figura como solista, el joven violinista rumano Alexandre Prilutchi, artista muy notable que ha conquistado las mejores críticas del Viejo Continente con el mayor éxito. Discípulo de Carl Flesch, artista eminente, su escuela y maestría las posee Prilutchi en grado extraordinario. Con la Orquesta Sinfónica interpretará el Concierto en Mi menor de Mendelssohn op 64 y el de Henri Wieniawski en Re menor op 22.

Además el maestro Roig dirigirá la obertura La Gruta de Fingal, de Mendelssohn terminando el programa con los hermosos acordes de la Marcha Húngara de Berlioz.

Las localidades pueden solicitarse al F-3547 del Bureau Musical de la Habana y al U-1740, oficinas de la orquesta.

El domingo será de gala para la Orquesta Sinfónica de la Habana.

El recital de Benjamín Orbón

Constituye el interés del público de conciertos, el recital que ofrecerá el gran pianista Benjamín Orbón, en la tarde del día 28 de febrero en el Principal de la Comedia. Su noble figura artística sobresale en nuestro mundo musical con los prestigios de su larga y fructífera carrera como concertista. El programa que nos ofrece consta de muchos detalles de interés, obras de Beethoven, Chopin, Debussy, Albéniz lo forman teniendo como un atractivo especial los Bocetos Cubanos del propio maestro Orbón, «Guajira y Danza Ritual afro-cubana» que está dedicada al maestro Sánchez de Fuentes. Orbón será intérprete brillante. El interés que ha despertado su concierto ha quedado demostrado por la solicitud del público al adquirir localidades para asistir y disfrutar de esas horas de arte. En el Bureau de Conciertos de once número 115 se pueden adquirir las localidades o separarse por el F-3558 en el Conservatorio Orbón.

Será una tarde de interés artístico.

TITULOS PARA MARCAR GANADO EXPEDIDOS POR LA S. DE AGRICULTURA

Relación de los títulos expedidos a favor de los señores: Teófilo González, de la provincia de Matanzas; Valeriano Santo, Oscar Linares Jiménez, Manuel Betancourt Reyes, Valentín Alonso Maceda, Benigno Flores González, Magdaleno Cartaya, de la provincia de Santa Clara. Elías Hernández, Eliser Nápoles Puga, Víctor Padrón Sánchez, de la provincia de Camagüey y Leslie E. Heal y Hermano; Pedro Benítez, Rogelio Pérez, Francisco Palomino Vázquez. Laureano Pérez Medina de la provincia de Oriente.

Solicitudes de marcas

Han solicitado marcas como ganaderos mayores los señores James Dudley Stephenson, Manuel Nápoles Martínez, Marcelino Rodríguez Brunet, Narciso Hernández Pérez, M. J. Prats Ramos y como ganaderos menores Rogelio Hernández, Juan Rivero, Longinos Hurtado, Carlos Amorín Camallo, Luis Córdova, Ricardo Mons Campuzano, Salvador Acosta Cesares, Máximo Pino Rojeas, Aurelio Gómez, Juan Felipe y Paz, Rosalina Rodríguez, Mario Aguilar Martínez y Juan Cuencio Losado.

SIGUE LA GESTION EN PRO DEL ENSANCHE DE LA CALLE O-REILY

El Presidente de la Asociación de Banqueros, Comerciantes, Propietarios y vecinos de la calle O-Reilly, fué a visitar al Secretario de Obras Públicas para tratar sobre el ensanche que desde hace tiempo viene gestionándose para beneficiar esa calle. El señor Ruiz Williams dió traslado de este asunto al ingeniero señor Eduardo Gastón, Jefe de la Ciudad, a fin de que se encauce esa aspiración, por representar una mejora citadina.

CURSILLO DE CONFECCION DE SOMBREROS EN EL COLEGIO LA INMACULADA

La Asociación de Antiguas Alumnas, de acuerdo con el programa trazado en la última convención para el año actual, ofrece un cursillo de confección de sombreros los lunes y jueves de cuatro y media a cinco y media, durante el mes de marzo.

Va a dirigirlo la señora Pino Suárez, antigua alumna de este colegio, que ha sabido arrancar sus secretos a la técnica de la confección de los sombreros y que ofrece generosamente este cursillo a sus antiguas compañeras.

CRONICA CATOLICA

PROGRAMA DE LOS DIVERSOS ACTOS CATOLICOS QUE SE ANUNCIAN PARA MAÑANA EN LOS TEMPLOS HABANEROS

En la iglesia de Reina

Solemnes funerales por el eterno descanso de S. S. Pío XI, a las ocho de la mañana.

El superior y comunidad de la Residencia de la Compañía de Jesús de la Habana, invitan al Apostolado de la Oración a la Congregación Mariana de la Anunciata, cofradías y asociaciones canonicamente establecidas en la iglesia del Corazón de Jesús de Reina, suplicándoles a las personas que comulguen la ofrezcan por el eterno descanso del finado Sumo Pontífice.

Se ruega a las Asociaciones, asistan con sus distintivos.

Recuerden que el Papa es nuestro común Padre en la fe de Jesucristo de quien es su Vicario en la tierra.

El Cura Párroco y Vicario Foráneo de los Quemados de Marianao

Invita por este medio a las Congregaciones Parroquiales, colegios católicos, Caballeros Católicos, Grupos Federados de la Juventud Católica y a todos sus feligreses en general para las honras fúnebres que por el eterno descanso de Su Santidad Pío se celebrarán en esta iglesia Parroquial de los Quemados de Marianao el sábado 18 de febrero a las ocho y media de la mañana.

En la iglesia del Espíritu Santo

A las ocho y treinta de la mañana, misa armonizada y plática a Nuestra Señora del Corazón de Jesús por su Asociación.

Invita la Camarera, señora Margarita Olazaga de Molinos.

A las nueve de la mañana, solemnes funerales por el eterno descanso de S. Santidad Pío XI.

Invita el Párroco P. Rafael Fraga, a las piadosas Asociaciones y feligreses de esta parroquia.

En la iglesia de Jesús del Monte

Solemnes funerales en la iglesia parroquial de Jesús del Monte, a las ocho y treinta de la mañana por el eterno descanso de Su Santidad Pío XI d. g. m.

El Párroco R. P. José Rodríguez Pérez, invita a las Asociaciones y a sus muy amados feligreses, a tan piadoso acto.

En la iglesia parroquial del Hospital San Francisco de Paula

Solemnes funerales a las nueve de la mañana en la iglesia parroquial del Hospital, San Francisco de Paula por el eterno descanso de S. Santidad Pío XI.

El Párroco doctor Alfredo Llaguno, invita a las asociaciones de esta iglesia y a sus feligreses. De un modo particular a los Padres Salesianos de la Institución Inclán de la Víbora y a los Hermanos Maristas del colegio Champagnat de la Víbora, a tan piadoso acto.

En la iglesia de Guanajay

A las nueve y treinta de la mañana, solemnes funerales por Su Santidad Pío XI con asistencia del Clero de la Vicaría.

El Párroco y Vicario de Guanajay, doctor José María García del Valle, invita a las Asociaciones parroquiales y a sus queridos feligreses y de un modo muy especial a los Caballeros de Colón del Consejo San Hilarión, a los Grupos parroquiales de la Juventud Católica Cubana y a los devotos de San Hilarión a orar por el eterno descanso del Papa Pío XI, de s. m.

En la iglesia de Guanabacoa

Se celebran solemnes funerales a las nueve de la mañana en la iglesia parroquial de Guanabacoa, a los cuales asistirán las Asociaciones parroquiales y los Escolapios de las Escuelas Pías de esta villa con sus alumnos, Asociaciones de esta iglesia de las Escuelas Pías, Caballeros Católicos.

El colegio de Belén celebrará funerales por S. S. Pío XI

La V. Comunidad de Padres Jesuitas del Colegio de Belén, celebrará los funerales por el eterno descanso de S. S. Pío XI, q. e. p. d. el sábado 18 del actual a las ocho de la mañana en la iglesia del Sagrado Corazón de Jesús de Reina conjuntamente con la V. Comunidad de la Residencia de la Compañía de Jesús de la Habana.

Asistirán las comunidades, antes mencionadas, los alumnos mayores del Colegio y las Asociaciones de la expresada iglesia de Reina.

El Colegio de Belén, invita a los familiares de los alumnos.

El Jubileo Circular

En la iglesia del Santo Angel, el Jubileo Circular.

La exposición después de la última misa, que en esta iglesia se celebre. A las cinco de la tarde Rosario, Visita a Jesús Sacramentado, bendición y reserva.

Ha sido nombrado Párroco del Sto. Angel para cubrir la vacante ocurrida con la sentida muerte de Monseñor Abascal, el M. I. Pbro. Evelio Díaz y Cía.

Están en enhorabuena los feligreses del Santo Angel, pues les ha sido dado un Párroco, sabio, virtuoso y prudente. Se inició en el Ministerio Parroquial en la Parroquia de Monserrate, donde ejerció el cargo de teniente cura por espacio de diez años.

Le sustituirá como capellán de Ursulinas, el Padre Emiliano Massuet, ex párroco de Cárdenas, asiduo colaborador de Monseñor Abascal y sustituto suyo durante su enfermedad e interino por su fallecimiento.

Iglesia de la Merced

Culto anticipado mensual de la Milicia de San José por ser el día 19 domingo, con el siguiente programa. A las ocho de la mañana, misa general. A las nueve de la mañana, misa cantada de Ministros, plática por el director, R. P. Bruno García, C. M., ejercicio y marcha triunfal de San José.

Se ruega la asistencia a los Milicianos y se invita a los fieles.

A las seis de la tarde, solemnes Preces por la Paz de España y bendición eucarística.

Sección Adoradora Nocturna de la Habana

Celebra vigilia el primer turno de la Sección Adoradora Nocturna de la Habana por el eterno descanso del Señor Angel Purón, amantísimo padre del adorador Manuel Purón Díaz.

Con el fin de que sus numerosos familiares y amigos, puedan comulgar, se celebrará una misa rezada a las doce de la noche, continuando la Vigilia hasta las cinco de la mañana en que se hará la reserva y será retirada la guardia con las preces de ritual.

La Sección invita a los Terciarios franciscanos a la agrupación Católica Universitaria a los Caballeros Católicos de la Unión 27 y a los Caballeros de Colón, Asociaciones de las cuales forma parte el fervoroso católico el señor Purón.

La vigilia dará comienzo a las 10 de la noche y concluirá a las cinco y treinta de la mañana.

Los que oigan misa a las doce de la noche, cumplen con el precepto oírla el domingo. Así mismo los que en ella comulguen, ya comulgaron así mismo el domingo.

Después de la misa de media noche, pueden retirarse los que así lo deseen pues de guardia toda la noche estamos los del primer turno.

Gabriel Blanco.

En los demás templos

Santo Rosario lectura espiritual, visita a Jesús en el Santísimo Sacramento del altar y salve cantada.

Parroquia de Jesús María y José

Febrero de 1939.

El

Anuncios Clasificados de Ultima Hora

COMPRAS

10 SOLARES

SI DESEA COMPRAR UN SOLAR barato en el reparto Santos Suárez. Vea estas gangas. Gran Avenida Mayía Rodríguez esquina a Carmen.

14 AUTOMOVILES-ACCESORIOS

COMPRO CUÑA
Preferible cerrada. Pago contado. Obregón. Oficina de Obras. H y Quinta Vedado. En horas laborables.

17 MUEBLES Y PRENDAS

U-1510
COMPRO MUEBLES
Juegos cuarto; máquinas Singer; comedor; sala; vajillas de porcelana y de plata; ropa; artículos de arte; radios; neveras; pago mejor que nadie; dinero en mano. U-1510.

Arrendamientos

A-1 FINCAS RUSTICAS-URBANAS

CASITA DE CAMPO CON 5.000 MEtros de terreno, agua y luz eléctrica; pisos mosaico y servicios sanitarios. Campo Alegre Diesmero, preguntar por Juan, finca del Capitán Miranda. $12 mensuales Teléfono. F-5695

CAMBIOS

24 CASAS

VERDADERA OPORTUNIDAD CAMbio gran casa de dos plantas moderna en Neptuno por una en la Víbora o Santos Suárez. Sr. Paz, Neptuno e Industria café, de 12 a 5.

VENTAS

48 CASAS

TENGO DE CENTRO UFGADO UNA buena residencia, una cuadra de la calzada de Diez de Octubre 12x58. $850.00. Véame en la Ferretería Víbora Park I-3055. Oswaldo.

VENDO CASA ANTIGUA, GERVAsio pegado a Reina, mide 7.30 por 22.70. $5.000. Edificio moderno, tres plantas, 6 casas, renta $180.00. $22.000. Marrero. Aguiar 117. Teléfono M-7774.

LOMA CHAPLE $4.600
Vendo casa jardín; portal; sala; saleta; tres cuartos; comedor al fondo; baño moderno; punto muy alto fresco, nuevecita; parte contado. Informan: G. Llanes, Sitios 76. Telf. M-2632.

VEDADO, GRAN PALACETE
Construído en esquina de fraile; costó $85.000.00 se ofrece por la tercera parte. Fernández Hermo. Obispo No 307 M-1157.

VENDO EN ALTURAS ALMENDAres, media cuadra de Avenida de la Paz, casa con 4 cuartos, servicios de criados, garage etc. Teléfono F-7036

SANTOS SUAREZ VENDO CASA moderna fabricación de 1a., punto ideal; véala y se convencerá no corredores. Más informes General Lee 256, Pedro.

VENDO VIBORA, UNA CUADRA Calzada 10 de Octubre hermosa casa sin estrenar; jardín; portal; sala; comedor; cuatro cuartos; gran cocina; cuarto y servicio de criados. Dueño: ferretería Víbora Park I-3055 $5.000.

VENDO CASA PORTAL; SALA; 3 habitaciones, servicios; todo raso; patio y árboles rutales Inorman: Domínguez 305 Cerro.

ALMENDARES: $4,300
Vendo casa moderna monolítica a la brisa, jardín; portal; salaá tres cuartos; baño intercalado en colores; comedor; cocina; patio; garage; cuarto criados. Informa: R. Rodríguez, teléfono M-6453

DEFUNCIONES OCURRIDAS AYER EN LA HABANA

Avelino Fernández Alvarez, blanco, de 58 años, en el Hospital Municipal.
Inocencio Abadía, mestizo, de 51 años, en el Hospital Calixto García.
José Lión, amarillo, de 39 años, de San Rafael 472.
Alfonso Lee, amarillo, de 38 años, en San Nicolás 117.
Emilio Lobi Carreras, blanco, de 54 años, en Aguiar 568.
Pantaleón Mirabal Guanche, blanco, de 36 años, en el hospital «Las Animas».
Irene Casalla, negra, de 58 años, en Esperanza 3.
Zoila Martínez Rodríguez, blanca, de 16 meses, en el Hospital Infantil.
Rosario Puentes Quintana, blanca, de 80 años, en Calle O y 19, número 16, en el Vedado.
Carmela León García, mestiza de 32 años, en Enna 62.
Marcos Evangelista Otero, blanco, de 57 años, en hospital Calixto García.
Juan Martínez Cabrera, blanca, de 78 años, en el Instituto del Cáncer.
Juan Hernández, negro, de 50 años, en el Hospital de Emergencia.
Amalia Igualada Navarro, blanca, de 86 años, en Virtudes 667.
Rafael Muñiz Anido, blanco, de 32 años, en Rodríguez 62.
Manuel Pol Piñeiro, blanco, de 59 años, en Cisneros, sin número.
Arturo López Valladares, blanco, de 57 años, en Neptuno 680.
Joaquín Bosque Cueto, blanco, de 30 años, en Hospital 62.

La Gran Bretaña se esfuerza en salvar la existencia de la comunidad de los judíos

LONDRES, febrero 16, (Havas).—Indicaciones recibidas en los diversos centros relacionados con la Conferencia de Palestina, permiten definir la situación en ésta, de la siguiente manera:

El Gobierno británico se da perfecta cuenta de la importancia estratégica que tiene la existencia de una comunidad judía, modernizada e industrial, junto al Mediterráneo, habiendo discutido el martes con los delegados hebreos, todo el problema, desde ese punto de vista. Por otra parte, Inglaterra comprende también la necesidad de conciliar los Estados árabes vecinos con Palestina, y restablecer la paz y la colaboración en el territorio del Mandato, mediante concesiones a los árabes. Se trata ahora, por consiguiente, de hacer aceptar por los árabes y palestinos que hasta el momento parecen muy intransigentes, un plan de transacción que permita mantener la comunidad judía y acordarle al mismo tiempo las posibilidades indispensables, aunque limitadas en lo que concierne a su desarrollo interior, ya que no en lo que respecta a la inmigración.

VENTAS

48 CASAS

TENGO DE CENTRO UFGADO UNA buena residencia, una cuadra de la calzada de Diez de Octubre 12x58. $850.00. Véame en la Ferretería Víbora Park I-3055. Oswaldo.

VENDO CASA ANTIGUA, GERVAsio pegado a Reina, mide 7.30 por 22.70. $5.000. Edificio moderno, tres plantas, 6 casas, renta $180.00. $22.000. Marrero. Aguiar 117. Teléfono M-7774.

LOMA CHAPLE $4.600
Vendo casa jardín; portal; sala; saleta; tres cuartos; comedor al fondo; baño moderno; punto muy alto fresco, nuevecita; parte contado. Informan: G. Llanes, Sitios 76. Telf. M-2632.

VEDADO, GRAN PALACETE
Construído en esquina de fraile; costó $85.000.00 se ofrece por la tercera parte. Fernández Hermo. Obispo No 307 M-1157.

VENDO EN ALTURAS ALMENDAres, media cuadra de Avenida de la Paz, casa con 4 cuartos, servicios de criados, garage etc. Teléfono F-7036

SANTOS SUAREZ VENDO CASA moderna fabricación de 1a., punto ideal; véala y se convencerá no corredores. Más informes General Lee 256, Pedro.

VENDO VIBORA, UNA CUADRA Calzada 10 de Octubre hermosa casa sin estrenar; jardín; portal; sala; comedor; cuatro cuartos; gran cocina; cuarto y servicio de criados. Dueño: ferretería Víbora Park I-3055 $5.000.

VENDO CASA PORTAL; SALA; 3 habitaciones, servicios; todo raso; patio y árboles rutales Inorman: Domínguez 305 Cerro.

ALMENDARES: $4,300
Vendo casa moderna monolítica a la brisa, jardín; portal; salaá tres cuartos; baño intercalado en colores; comedor; cocina; patio; garage; cuarto criados. Informa: R. Rodríguez, teléfono M-6453

49 SOLARES

VENDO $2 METRO SOLAR 318 MEtros, Rvenida Acosta entre Octava y Santa Catalina, una cuadra Parque Porfenir. Véalo es un ragola. Edificio Metropolitana 342 M-2808.

SE VENDE
Solar en Sitios y Plasencia, 1,123 metros cuadrados, a $6.00 metro. Inorman

THE NATIONAL CITY BANK OF NEW YORK
NO COMPRE SIN VERME
Vendo con facilidades de pago mi establecimiento «Productos del País» Gran clientela de contado. Informan José Grande, Avenida 4a. y Calle 6. Buenavista.

GANGAS. MAGNIFICA ESQUINA
Vedado, calle 19 y 24. Mide 26 por 24. $5.50 vara. Solar calle 26 entre 23 y 25, sombra, 15x40. $6.75 vara. Marrero M-7774.

OPORTUNIDAD. UNICO SOLAR calle Mangos y San Luis, Jesús del Monte, calle asfaltada, mide 305 varas. $900.00. Otro Santa Felicia y Guasabacoa, 345 varas. $2.50 vara. Marrero. M-7774.

SOLAR FRENTE CALZADA COlumbia, casi esq. Avenida de las Palmas, mide 12x26.50 varas. Precio $750.00, otro frente a Belén, mide 10x29. $950.00. Marrero. Aguiar 117. M-7774.

VENDO PARCELA EN $1.600, frente a la gran calle 17 Vedado. lindando con hermosos chalets, excelente situación; esquina en $3.500 Propietario M-6886. Aguiar 368.

VENDO PARCELA TERRENO A $2.75 frente al gran Colegio de Belén, tomas alto, lo más céntrico, con multitud de guaguas y tranvías. Propietario M-6886. Aguiar 368.

VENDO SOLAR CALLE 23 $2.700, Vedado; libre de todo bravamen a dos cuadras de Calle 12 alto, llano, excelente situación, venta directa. M-6886. Aguiar 368.

"CORRA"
Próximo a la calzada de Columbia, esquina 2.028 varas cuadradas, precio $0.75 vara. Fernández Hermo. Obispo 307 M-1157.

VEDADO
Vendo preciosa parcela calle K lindando con suntuosas residencias 14 por 25 metros. En lo mejor. Informa R. Rodríguez Tel. M-6543

MIRAMAR
Vendo preciosa esquina y solar centro en lo mejor del Reparto, $4 vara y pequeña parcela 17x50 a $4.50 vara. Informa R. Rodríguez teléfono M-6543

51 ESTABLECIMIENTOS

DESEA COLOCARSE COCINERA ESpañola en casa de moralidad o para el servicio de cora familia, no duerme en la colocación, sueldo de 15 a 20 pesos. Informan Telf. A-7080. 119

VENDO UN CAFE LECHERIA A una cuadra del Prado, por no poderla atender; buen contrato; poco alquiler. Informan Industria No. 15, bajos, entre Genios y Refugio. No corredores.

OPORTUNIDAD UNICA SE VENDE dos mil quinientos pesos, un buen establecimiento de víveres, montado a la moderna, con enseres y todo nuevo, situado en punto céntrico, bien surtido, amplio local alquiler económico, con contrato; las ventas se efectúan al contado; buena clientela; donde se puede desarrollar un volumen de ventas grande, propio para el que desee establecerse en este giro consiguiente un negocio ya organizado y en buena marcha. Informa Manuel García. Altos, establecimiento La Gloria. Monte e Indio. Entrada por Indio De doce a seis tarde.

53 AUTOMOVILES-ACCESORIOS

SE VENDE: UN LIMOUSINE PACkard, de 7 pasajeros, en buenas condiciones y con buenas gomas. Dirijase al Séptimo Piso del Edificio del Royal Bank of Canadá, Aguiar y Obrapía.

CHEVROLET MASTER SEDAN 4 puertas, baúl, 1937, gomas nuevas, excelentes condiciones, último precio: $550.00 contado. Informes teléfono F-5898 1 y 30 y 8 p.m.

54 MAQUINARIAS

GANGA. SE VENDE UNA PAILA DE vapor de cinco caballos; un Autoclave y un tacho de hierro fundido, con su instalación. Informan Lombillo Nro. 211 Cerro.

SE VENDEN BARATO NUEVE CONdensadores de amoníaco de doble tubo de 16 pies de largo con doce tubos caa uno con su correspondiente válvulas y cabezales de purga de aire, gas; líquido y agua, para entregar en el próximo mes de Abril, están trabajando, pudiendo verse en cualquier tiempo Sres. Rodríguez y Co., en Compostela Nro. 819-821 Habana.

57 UTILES DE OFICINA

LA CASA GONZALEZ
MUEBLES DE OFICINA
VENDO Y COMPRO
Buós, bibliotecas, pupitres, sillas giratorias y toda clase de muebles para oficinas.
CAJAS DE HIERRO
Archivos tarjeteros, Kardex, armarios de acero.
MAQUINAS DE ESCRIBIR
Sumar, calcular, mimeógrafos, adresógraos
Compostela 205 entre Progreso y O-Reilly
O-Reilly 360, entre Habana y Compostela
TLFS. M-8638 y M-8081

VENTAS

59 RADIOS

RADIO PHILYS $40 JUEGO SALA $43, comedor $20, Chevrolet cerrado 1936 admito carro cambio, Equipo cine Pathe, completo $15 Diez y Seis 807, apartamento 9, Vedado.

61 DE ANIMALES

PAJARERIA «EL CARDENAL»
Monitos «Titís», Gaticos Persas en todos colores, Patios y huevos Pekin, Palomas de razas finas. Recuerde que «El Cardenal» es la mayor y más acreditada. Zulueta 509.

PAJARERIA «EL CARDENAL»
Clarines cantadores, Turpiales, Mirlos, Bengalíes, Canarios rojos, blancos y de todos colores. Pericos rojos de Japón. Zulueta 509.

PAJARERIA «EL CARDENAL»
Perritos Penkinges, Chow Chow, Bosto Terrier, Bull Terrier, Fox Terrier, Spitz, Policía etc. Ajuares para perros Zulueta. 509.

PAJARERIA «EL CARDENAL»
Pollons Orpington, Plymouth Rock jabadas y blancas, Rhode Island Reds, Catalanas del Pratts. Pollitos y hueGigantes blancas, Leghorn de puesta vos de las mismas razas y Brahman. Zulueta 509.

CATALANAS DEL PRATTS. SEIS pollonas y un pollón, diez y ocho pesos. Pareja joven Brahma diez pesos. Parejas joven Brahma diez pesos. Parejas y tríos Leghorn ocho y diez pesos. Pareja Rhode Island Red ocho pesos. Pollitos de diversas edades y huevos de incubar. Incubamos huevos a cinco centavos cada uno. «El Paraíso». La Casa de los Avicultores. Obrapía casi esquina a Bernaza. Teléfono M-5179.

62 OBJETOS VARIOS

CASA LUIS, CRISTINA 1, MODERno. Venta de una máquina para Fábrica de chorizos, dos compresores, Frigidaire de 1'3 HP. modelo K; una peladora de papas Habart Eléctrica. Molinos para café, Hobart y Universal, Exprimidores de jugo marca Sunkist. Surtidores de leche malteada. Fuente de Soda y batidores. Visite esta casa y ahorrará dinero.

Dinero-Hipotecas.

63 SOLICITUD

VENDO CASA $3.900; TIENE SALA, recibidor; tres cuartos; cocina y baño pagod a Reina. Otra sala, saleta, tres cuartos; cerca Reina $5.500; otra más dos plantas sala; saletaá tres cuartos en cada piso $6.500. J. Llanes Sitios 76 Telf. M-2632.

TOMO EN PRIMERA PRIMERA HIpoteca $12.000 sobre finca rústica mucho frente a carretera; cerca Arroyo Arenas; Vale $7.500 pago el 12 de interés. Informan Sitios 76. Teléfono: M-2632.

PARA LAS DAMAS

70 INTERES PARA LAS DAMAS

¡DISFRACES! ¡DISFRACES!! SE ALquilan desde 50 cts. capuchones, gitanas, damas antiguas, chinas. Se hacen a medida en alquiler desde $1.00. «Casa Ramona» Neptuno No. 610, entre Gervasio y Escobar.

ENSEÑANZAS

75 PROFESORAS - PROFESORES

PROFESORA FRANCESA CON TItulo y con inmejorables referencias de clases de francés en su casa o a domicilio. Telef. 1-6735

ALQUILERES

83 DEPARTAMENTOS

EN LO MEJOR DE VIBORA A USA cuadra de la calzada se alquila un departamento con todo servicio Se toman y dan referencias. Para informes I-3826.

84 HABITACIONES

PARA PERSONAS DE ORDEN ALquilo amplia habitación completamente independiente con jardín, y portal, 23 esquina 16, bajos, botica, Vedado. Informes de 8.30 a 10.30.

SE ALQUILAN DOS HERMOSAS HAbitaciones, con o sin muebles, con lavabo; agua fría y caliente; gran baño; casa de esmerada limpieza. San Lázaro 127 o piso esquina a Crespo. Teléfono A-0866

EN O'REILLY 409
FRENTE A LA METROPOLITANA
Se alquilan magníficas habitaciones, amplias, frescas y ventiladas, con o sin muebles; agua caliente y fría en cada una, abundantes y modernos baños, teléfono. Precio razonable.

85 NAVES-LOCALES

ESPLENDIDO LOCAL, CALZADA DE Jesús del Monte 518, local moderno de más de 300 metros con tres puertas de hierro, propio para industria y comercio. Alquiler módico. Informes Teléfono F-3649.

ALQUILO LOCAL: LUGAR CENTRIco hace esquina dos cuadras de los muelles Propio para pequeño comercio. Picota No. 276 esquina Función Barbería. Precio de ocasión Informes Leyte-Vidal M-2222.

87 HABANA

CASA MODERNA LUCENA 255 ENtre Neptuno y San Miguel; sala; recibidor; tres cuartos; baño intercalado completo, comedor fondo; cocina gas o carbón; servicios criados: $34.00. Hora: 1 a 4.

NUEVA DEL PILAR ESQUINA A Arroyo muy cómodas casitas; sala; saleta; dos habitaciones, etc Informes mismo edificio Nro. 214 altos.

NEPTUNO 902 ESQUINA SOLEDAD Primer piso todo decorado moderno, amplio sala comedor 3 habitaciones baño patio cuarto servicio entrada independiente criados. Servicios escaleras, etc. Telf F-5039

AGUACATE 10, ALTOS, SALA, REcibidor; cuatro cuartos; dos baños; comedor; cocina; cuarto y servicio criados. M-7048.

SAN MIGUEL 1008 ALTOS, ENTRE Infanta, San Francisco. Sala, saleta, 5 cuartos; baño intercalado; agua caliente y criados. Cerca Universidad Iglesia Carmelitas, Cines; Alquiler rebajado $43. Agua siempre Informan misma y carbonería y en Lechería o carnicería.

SE ALQUILAN LOS BAJOS DE LA casa calle de San Francisco No 57 entre Jovellar y Príncipe, compuestos de sala, comedor; dos habitaciones; baño intercalado y cocina. Llave e informes en los mismos de 9 a 11 y de 2 a 5.

SE ALQUILAN LOS MODERNOS altos de San Rafael 557, casi esquina a Escobar. Sala; saleta; dos cuartos y cocina. Informes: Galiano 403 Locería.

ESTEVEZ, 18 MEDIA CUADRA MONte primero y segundo piso, sala; dos habitaciones; comedor; baño intercalado; patio interior; agua impulsada. Abierto de 2 a 5

ALQUILERES

87 HABANA

ALQUILO ELEGANTE BONITA CAsa amueblada sala, comedor; tres habitaciones; baño; calentador; cocina; por dos o tres meses módico precio. San Rafael 407 altos esquina a Manrique.

HOSPITAL No 170 ALTOS, ENTRE Vapor y Príncipe, sala, tres cuartos; baño intercalado; comedor y demás servicios, moderna, fresca y cómoda $34.00. Llave encargado, más informes, Mueblería El Fénix, Neptuno y Soledad. Telf. U-1360.

HOSPITAL No. 106, PASAJE, ENTRE Vapor y Príncipe, aparto. Alto y otro bajo, modernos; Véalos, llaves encargado, más informes Mueblería El Fénix Neptuno y Soledad. Telf: U-1360 $12.00.

ALQUILO INFANTA 1101 ESQUINA Benjumeda segundo piso sala; comedor; dos cuartos; baño intercalado; cocina gas; calentador; moderna. Informan primer piso por Benjumeda. Telf. U-2595.

ALQUILO INFANTA 1101 ESQUINA Benjumeda segundo piso, sala; comedor; recibidor; tres cuartos; baño intercalado; cocina gas; calentador; balcones dos calles. Informan primer piso por Benjumeda. Telf. U-2595.

88 VEDADO

MODERNA CALZADA ESQUINA H altos, salaá saleta; 3 habitaciones; baño intercalado completo, comedor, cocina cuarto servicio criados, $45; 2 meses fondo llave bodega. Informes La Elegante, Galiano 306, teléfono M-9440

VEDADO: LOS MAS FRESCOS ALtos sala, saleta; tres cuartos calle 8 Nro. 506 entre 1 y 23 Llave bajos

SE ALQUILA CALLE F NRO. 660, altos, cerca de 27 en lo más alto del Vedado, en la acera de la brisa, y cerca de la Universidad e Instituto. Comodidades: sala ancha; cinco dormitorios grandes; dos baños lujosos; comedor imitación cantería; cocina; pantry; garage; cuarto de criados y cuarto de chauffeur cada uno con baño. Pinturas interiores artísticas. Agua siempre. Alquiler $80.00. Ultimo precio.

VEDADO $15.00 ALQUILO CASITA, Sala, comedor; cuarto, cocina servicio y patio. 5a. 414 entre A y B.

90 MARIANAO - REPARTOS

ALMENDARES. B ENTRE 16 Y 18 lujoso chalet dos plantas. Salones recibo. Biblioteca. Siete habitaciones. Bibliteca Siete habitaciones. Cuatro baños. Muy decorada. Cuatro cuartos criados. Servicios. Garage. Verla 12 a 6 p. m. Informan F-4309.

ALQUILO COMODA Y AMPLIA CAsa Quinta y Dos, Buenavista. Marianao; Portal; sala; comedor; 1 habitaciónа cocina; baño. Precio de ocasión $13.00 Informes: Leyte-Vidal M-2222.

ALMENDARES. D Y FUENTES, ALquilo moderna casa de sala, living-room, tres habitaciones; garage; servicios criados, baño intercalado y demás comodidades. Informan F-2066.

AMPLIACION ALMENDARES AVE. 8 entre 11 y 12 Alquilo Chaolet 2 plantas, cuatro cuartos cuarto criada garage y demás servicios. Informan: al lado o Telf. FO-1293

SE ALQUILA EN PADRE VARELA esquina Font, a una cuadra Calzada Columbia, cerca Colegio de Belén, amplia casa compuesta portal, sala; comedor; cinco habitaciones, tres baños; cuartos y servicio criados; espacioso jardín. Informan en la misma.

ALQUILO CASA Ave. 3a. ENTRE 3 y 4 Buena Vista, portal, sala, saleta y 4 cuartos en $23. Vale doble, nueva H. M-4461.

91 JESUS DEL MONTE - VIBORA

..NO PASE CALOR VIVA FRESCO, alquilo: San Carlos No. 41 Loma de Chaple, jardín; portal; sala; 3 habitaciones; baño; comedor; cocina; terraza; pasillo $34.00. Informes Leyte-Vidal M-2222

CALZADA VIBORA 1214, ENTRE San Mariano y Vista Alegre ampliación 40 pesos. Sala, recibidor, 3 cuartos; dos baños; comedor; cuarto criados; servicio; patio y traspatio. Informan: Telf. FO-3307

93 LUYANO

$14.00 CASITA MODERNA, SALA, dos habitaciones; cocina; baño azulejado y patio Rodríguez 463 entre Reforma y Guasabacoa, una cuadra del cine de Fábrica.

COMPROMISO No. 310. SE ALQUIlan dos casas muy amplias, agua abundante, rebajadas de $28 a $24.00 y de $20.00 a $17.00 próximas a la Calzada de Luyanó por Rosa Enríquez.

94 LAWTON - BATISTA

REPARTO. LAWTON SE ALQUILA un alto moderno, casa calle 17 esquina a A, una cuadra de tranvías y ómnibus tiene sala recibidor, comedor y dos habitaciones; cuarto de baño completo con calentador $18. Informan en A No. 267 bajos X-1484.

EN ALQUILER: LA CASA E NRO. 357 Reparto Batista con portal; sala; comedor; dos cuartos; baño intercalado; cocina y patio: $20. Uno en fondo y uno adelantado. Informes teléfono A-9880

SE SOLICITAN

101 PERDIDAS

SE HA EXTRAVIADO UNA CACHOrra de 5 meses Puente, blanca y carmelita, se llama Sola, tiene una parte de la cara despellejada. Se gratificará a quien la entregue o avise al teléfono A-6898. Buenos Aires 105.

103 CRIADAS - CRIADOS

SE SOLICITA MUCHACHA BLANCA o de color para limpiar y cocinar a dos personas, si quiere duerme en la colocación poco trabajo. Obrapía 118 2o. piso Dep. 13 8 a 12.

110 LAVANDERAS-LAVANDEROS

SE SOLICITA UNA LAVANDERA que entienda algo de driles. Santa Catalina 262 entre Bruno Zayas y Luz Caballero. Víbora.

115 OFICINISTAS

EMPLEADOS
Se solicitan empleados alguna experiencia comercial, 9 a. m. 2 p. m. Sr. Suárez, Manzana de Gómez, departamento 252.

116 SOCIOS

SE NECESITA UN SOCIO CON URgencia para una Industria acreditada y de alto valor industrial. Necesita tener $10.000. Informes: Café La Meridiana 509 Galiano y Zanja De 12 a 2 a. m. Pregunar por Cañón.

SE SOLICITAN

117 SOLICITUDES VARIAS

DARE OCUPACION
Personas ambos sexos, exclusivamente por escrito y contestaré cartas acompañando 10 centavos sellos. (Envío muestra) Artículos primera necesicad consumo diario. Sr. Zaldívar, Delicias 506, segundo piso esq. a Pocito. Víbora.

SOLICITAMOS PERIODISTA RESponsable para trabajar por su cuenta un mensuario importante. Asunto serio y absoluta garantía. Se requiere personalidad y competencia Empedrado 366. Sr. Matamoros.

SOLICITO MUJERES ACTIVAS PA ra vender entradas de cuarenta centavos a la Gran Matinée Mamá-Euquero en los jardines La Tropical el 24 de Febrero. Puede ganarse muchos pesos en pocos días. Tocarán Belisario, Collazo, Sonora Matancera. Morparnasse. Gálvez Palmero. Infanta 560 esquina Zanja.

SE OFRECEN

118 CRIADAS-CRIADOS

UN HOMBRE DE MEDIANA EDAD desea colocarse para sirviente de comedor, portero u otros quehaceres, tiene referencias de familias bien relacionadas en esta capital. M-4213.

SE DESEA COLOCAR UNA JOVEN blanca para criada de cuarto o comedor; tiene referencias no menos de $15. M-2245.

ESPAÑOLA DESEA COLOCARSE DE criada de manos o cocinar y limpiar para matrimanio sólo, tiene referencias y cumple con su obligación. Teléfono F-6411.

DESEA COLOCARSE ESPAÑOLA PAra cuartos o para comedor, es fina y tiene buenas referencias; no menos 18 o 20 pesos Telf. M-8590.

DESEA COLOCARSE UNA MUCHAcha para cuartos o comedor. Tiene referencias F-6054.

SRA. MEDIANA EDAD BUENA PREsencia desea colocarse; sabe todos los quehaceres de una casa coser o acompaña señora no menos de $15. Especialidad en ropa de niños F-3064.

SE DESEA COLOCAR UNA JOVEN española para todos los quehaceres de matrimonio o corta familia; tiene reerencias de casas muy conocidas; no duerme en el acomodo. Telf. M-2871

SE OFRECE UNA ESPAÑOLA PARA criada de cuartos acostumbrada al servicio con buenas referencias. Tel. F-6195

SE DESEA COLOCAR UNA SEÑORA pañamera de criada de mano o manejadora en casa particular. Teléfono FO-7734

SE OFRECE UN BUEN CRIADO DE mano español, práctico en todo buen servicio, ri sve muy bien la mesa, es formal y trabajador; tiene muy buenas referencias; cualidades finas. Teléfono A-9854.

CRIADO DE MANOS SE OFRECE ES pañol práctico en todo servicio fino de mesa y limpieza con referencias de buenas casas es solo y va donde se ofrezca. Telf. M-3578. Tintorería.

SE OFRECE A CASA DE FAMILIA criado peninsular, práctico en todo lo que requiere un servicio fino, planchar ropa de caballero, no le importa salir al campo M-4157 magníficas referencias de familias distinguidas.

SE OFRECE MUCHACHA SERIA PAra limpiar o cocinar y limpiar matrimonio solo no salgo de la Habana dormir fuera. Revillagigedo 20 por Corrales, preguntar por Amparo.

SE DESEA COLOCAR UNA ESPAÑOla para criada de manos o cuartos o matrimonio solo. Informan Teléfono U-1612.

SE OFRECE UNA MAGNIFICA CRIA da de mano cuartos o comedor con magníficas referencias; en la misma se ofrece otra para criada general o manejadora sin pretensiones. Informes F-2067.

119 COCINERAS-COCINEROS

DESEA COLOCARSE UNA ESPLENcida cocinera española; sabe de repostería. Tiene recomendaciones. Empedrado 214. Telf. M-2425

COCINERO JOVEN ESPAÑOL DEsea colocarse en casa particular, tiene buenas referencias; mucha práctica; cocina francesa; española y criolla. Toda clase de pastelería, repostería, helados y hace pan. Teléfono: M-4355.

DESEA COLOCARSE EN CASA PARticular o comercio un joven cocinero sin pretensiones, repostero español También sale al campo; tiene referencias. Telf. M-8188.

DESEA COLOCARSE UN MAESTRO cocinero y repostero; es cubano y joven; entiende de cocina francesa, americana, española y criol!; tiene biuenas referencias; es formal y es muy práctico en la compra de Plaza. Llame al teléfono A-8124 por Alberto.

SE DESEA COLOCAR UNA SEÑORA española de mediana edad para cocinar y limpiar, tiene buenas recomendaciones. Telf. A-9772

SE OFRECE BUENA COCINERA ESpañola; sabe la cocina criolla y española; hace dulces, es cumplidora y trabajadora Tiene referencias. Gana buen sueldo. M-4203

UNA ESPAÑOLA DESEA COLOCARse para cocinar si es corta familia no le importa limpiar; ino saca paqueteá sabe hacer plaza; lleva tiempo en el país y sabe trabajar. Teléfono U-6692

SE OFRECE JOVEN ESPAÑOLA PAra cocinar o criada de cuartos, no menos de $20.00; tiene referencias Teléfono M-3983

SEÑORA DE MEDIANA EDAD DEsea colocarse de cocinera. Habla inglés y español, para dormir en la colocación, con referenia. Telf. A-8663. Egido 111 Havana. Hotel Cuba. Llamar Ethel.

SE COLOCA UNA COCINERA DE COlor sabe hacer dulce hace plaza, cocina americana y algo a la francesa. Tiene referencias. Telf. A-8663.

DESEA COLOCARSE UNA EXCELENte cocinera repostera española, duerme en la colocación. Tiene referencias Sueldo no menos de 20 pesos. Informan Telf. A-7176.

SE OFRECE UNA BUENA COCINEra de color con buenas referencias para cocinar solo o cocinar y limpiar; sale a donde quiera. Duerme fuera o centro; no tiene mayores pretensiones. Informes al Teléfono F-2067.

SE DESEA COLOCAR SEÑORA ESpañola de mediana edad para cocinar y limpiar sueldo $15. Telf. A-7812.

125 CHOFERES

CHOFER BLANCO DEL PAIS, CON doce años de práctica desea colocarse. Informes bodega Zapata y B. Teléfono F-6257.

SE DESEA COLOCAR CHOFER ESpañol 14 años de práctica siempre particular conoce mecánica y manejo de toda clase de automóviles con muy buenas referencias de las últimas casas que ha trabajado F-5887. Tintorería.

CHOFER MECANICO ESPAÑOL 18 años de práctica experto en automovilismo y buenas referencias se ofrece para casa particular. Telf. M-6034.

EL PRESIDENTE LEBRUN DIO EL PESAME OFICIAL POR LA MUERTE DEL PAPA

PARIS, febrero 16. (Havas).— El presidente Lebrún dirigió hoy al Sacro Colegio de Cardenales un telegrama dando el pésame oficial por el fallecimiento del Papa Pío XI, y en el que se dice que «Francia entera, que admiraba las altas cualidades del pontífice, se asocia también a mis sentimientos sinceramente».

De acuerdo con una vieja tradición, la muerte del Papa fué comunicada al Presidente Lebrún, como Jefe del Estado francés, en un mensaje especial del Colegio de Cardenales.

PROFESIONALES

1 ABOGADOS Y NOTARIOS

BUFETE ANDREU
Edificio Western Unión, Habana y Obispo. —Asuntos Civiles y Criminales, Contencioso- Administrativos Mercantiles. Leyes Sociales.
ADMINISTRACION DE BIENES
Garantías y Referencias las que pidan.

DIVORCIOS OCHO DIAS, PENSIOnes, jubilaciones y retiros de todas clases quince días al cobro. Dr. León Brunet, San Francisco No. 264 altos. Telf. U-2840 Habana.

2 PROCURADORES

ME HAGO CARGO DE DEMANDAS divorcios rápidos, matrimonio notarial, cartas de ciudadanía, pasaportes, declaratoria de herederos etc. Véame anticipo gastos. Bufete: Alberto Cuervo, Edificio Metropolitana 342. M-2808 O Reilly y Aguacate.

3 DRES. EN MEDICINA

DR. ALFREDO COMAS
Especialista del Instituto del Cáncer. Enfermedades venéreas, sífilis; impotencia; afecciones de señoras; tumores del útero y pechos. Aplicaciones del Radium. Horas de 2 a 5. Telf. M-7728, San Nicolás número 260, entre Neptuno y Concordia, Habana.

DR. MESA RAMOS
PIEL, SIFILIS, VENEREO
Impotencia esterilidad, etc Consultas y tratamientos 8 a 9 a. m 5 a 7 p. m Perseverancia 154, bajos, entre Animas y Virtudes

DR. HERNANDEZ
SIFILIS.—VENEREO
Especialmente: Heredo-Lues, trastornos nerviosos, mentales de la sífilis. Impotencia, Asstenia, debilidad sexual (ambos sexos). Consultas 12 a 2. Morro 54. Telf. A-8006.

Dr. JOAQUIN PUJOL IZQUIERDO
De las facultades de Medicina de París y de la Habana. Enfermedades del Corazón. Electrocardiografía-ortodiagrafía. Consultas: Lunes, miércoles y viernes de 3 a 6. Calle 9 No. 301 esquina a I. Telf. F-7730. Vedado.

Dr. A. Barba Inclán
Huesos, articulaciones y músculos. Cirujano ortopédico de la Policía Nacional y ayudante del Prof. A. Inclán.
Diatermia, corrientes y masajes. Consultas diarias de 2 a 3 p. m. Precios módicos. Los viernes 5 turnos gratis para pobres. **San Lázaro No. 170 bajos Habana.**

Dr. Alejandro Muxó
VIAS URINARIAS
Especialista de la clínica-hospital «Cuatro de Septiembre» y de la quinta «Covadonga» del Centro Asturiano. Cirugía génito urinaria. Enfermedades venéreas y trastornos sexuales. Consultas diarias de 4 a 7 p. m. Perseverancia 163 entre Animas y Virtudes. Telf. A-7001.

DR. MARINO RAMOS
Especialista del Hospital Mercedes
Medicina General. Enfermedades de la infancia. Niños retrasados. Consultas diarias 4 a 7 p. m. días festivos 10 a 12 m. Reina 212 M-2107.

GABINETE OBSTETRICO GINECOLOGICO. DR. EVARISTO PEREZ RIVERO
Habana 712 entre Luz y Sol. Consultas diarias de 1 a 5 p. m. Enfermeras especializadas en tratamientos de enfermedades de señoras. Partos, trastornos del período, insuficiencia ovárica. Menopausia. Telf. A-8930.

VIAS URINARIAS
EXCLUSIVAMENTE
Tratamiento rápido de las enfermedades de la uretra, próstata, vejiga, riñones, etc. Impotencia en todas sus formas. Generandi. Goeundi. Espermatorrea. Esterilidad. Poluciones Nocturnas crónicas. Resectoscopía de la Hipertrofia Prostática. Presentando este anuncio obtendrá una consulta y reconocimiento gratis. De 3 1/2 a 8 de la noche. Consulado 59, altos, entre Genios y Refugio.

DR. J. B. RUIZ
Ex-especialista del Centro Gallego de los hospitales de Filadelfia y New York. Especialista vías urinarias, venérea, sífilis y trastorno sexual. Uretroscopía y Cistoscopía. Consultas de 1 a 3. Trocadero 211 esquina a Crespo.

DR. A. LABRADOR
Especialidad enfermedades estómago intestinos. Flujos crónicos Venéreos y Sífilis. Corazón, Riñones y Pulmones, inyecciones intravenosas. Se hace toda clase de análisis. Consulta gratis de 8 a 11. Pagas 1 a 3. **Angeles No. 7 entre Reina y Estrella A-0801**

DR. HERNANDEZ
SIFILIS. —VENEREO
Especialmente: Heredo-Lues, trastornos nerviosos, mentales de la sífilis. Impotencia Astenia, debilidad sexual (ambos sexos) Consultas. 12 a 2. Morro 54. Telf. A-8006.

**

VENTAS

CASAS

CASA HABANA CERCA BE- sala, saleta; 5 cuartos; propia para tintorería; último precio: $3.800 sin Informa su dueño Eusebio.

VENDO CASITA ACABADA monolítica, lo mejor de Compuesta de jardín; sa- comedor; cocina; baño y B. entre 6 y 7, frente

PALMA, EN LO MAS AL- casa moderna; jardín; por- habitaciones; baño inter- cocina; hall; servicio Diego Pérez, Obispo

SALES; CALLE 18 LUJOSO bonito, fabricación pri- portal; sala; gabinete; baño color; bar; comedor; un cuarto criado; ga- lujoso: $9,500. Campane- 206: M-7785.

JESUS DELL MONTE DOS moderna; portal; sala; co- cuartos; baño. Renta $75.00, Otra una planta: por- sala; saleta; 3 cuartos; gran patio: $9,000. Esquina cerca Calzada, 2 plantas Rentan $60.00. Precio: Campanería, Aguiar 206: Telf.

O SE CAMBIA POR SO- casa nueva en la pla- sala; comedor; cocina; cuarto criados; garage; te- portal corrido; pisos gran patio: $3,500. Informa F-5835.

CASA A PLAZOS
$1,000 CONTADO
$500 PLAZOS
Política: 2 cuartos, 4 x 4
Llaves: D. Silva: FO-2149, Calle núm. 88, entre 5 y 6, Buenavista.

TO BATISTA: CASA EN Urge venta antes del día puesta de portal, sala, co- cuartos, baño completo, co- patio. Construcción moderna, sala y azotea. Dueño: Telf.

LO. CASA $1,250 MAMPOS portal; sala: 2 cuartos; sere- cocina. Renta $15 Luyanó. In- Cueto y Arango, bodega.

TO LA SIERRA:. GANGA. venta, gran casa moderna, lo mejor de este reparto. de jardín, portal, sala, cuartos, 2 baños intercalados, comedor, cocina y pantry, 2 criados, garage y traspatio. $10.000. Informes: J. P. Hijo, Chacón 203: Telf.

REPARTO LOMA DE Buen Retiro. Urge venta, moderna, 1 planta, con superficie de unas 1,400 varas. de jardín, portal, sala, 5 cuartos, 2 baños, co- garage, un cuarto y criados. Costó: $20,000. Hoy en $7,500. Informes: J. Hijo, Chacón 203:

CHALET EN $11,000. chalet 2 plantas, a la en- Vedado. Compuesto de jar- sala, saleta, comedor, 3 criados y garage 2 autos cuartos, baño y 2 terra- Telf. M-8182.

UNIDAD PARA RENTA: de esquina, 3 plantas, 5 comercios. Precio: $22,500 $200.00 mensuales. Quintana Chacón 203: M-8182.

RTO "LA FLORESTA" solares al contado y a urbanización completa, por ómnibus ruta 15. muchas propiedades para ocasión, también encar- comprar varias en el Vedado. 2 en el Cerro. Informes: Torrenta LaLnd Co. Banco 32. A-8875. Admor: Oscar Gomez.

SE VENDE
Barrio entre Santa Emilia y Virgilio para residir y renta. casas independientes, tres habi- en cada uno. Fabricación de Contrato directo. Informes Pre- Reparas 251. Depto. 403. Teléf.

Oportunidad sin igual
CASAS DE MIRAMAR
Compuesta gran residencia estilo con una superficie de 1.500 compuesta de jardín, todo al- 2 portales, 3 terrazas, gran comedor, gabinete, hall, cinco 2 baños de lujo, cocina y garage para 2 máquinas y cuarto de criados, costó $60.000 regala en $30.000. Infor- Quintana e Hijo, Chacón 203, M-8182.

CHANOR DEL CAMPO
$9,500
gran calle 6, acera de la moderna, residencia de dos con jardín; portal; sala; bi- comedor; barra; terraza; pan- cuarto y servicio de cria- y traspatio. En los altos: habitaciones; baño inter- lujo en color y terraza al Puente de la Cuesta: A-8697 y

ALMENDARES
$5,700
de brisa, dos años de cons- compuesta de jardín; portal; 3 habitaciones; cocina; cuarto alto comedor; garage y patio. Pedro A-8697 y FO_2419.

VENDE. MARQUES GONZALEZ sobre Figueras y Benjumeda moderna construcción de prime- Sala; saleta corrida; comedor; baño intercalado; ser- cocina para gas y calentador etc. $5,600.00; 30 de superficie. Informes: Agustín Alvarez Jr. 305 Telf. A-7830. Puede de 1 a 5 p.m. y de 8 a 11 a. m. y de 1 a 5 p.m.

VENTAS

48 CASAS

OPORTUNIDAD: $1,500 VENDO chalet mampostería en Santa Amalia: jardín, portal, sala, saleta, 2 cuartos, hall, baño, traspatio y solar al lado de la casa. Llave para verla, sereno parque Santa Amalia elf. A-6912, su dueño.

VEDADO
$22,000

En la parte alta y a la entrada del Vedado. Modernísima residencia de citarón y monolítica. Compuesta de: jardín; portal; sala, recibidor; biblioteca; hall; 4 habitaciones; 2 baños intercalados con sus closets; comedor al fondo; cocina; pantry; cuarto y servicios de criados; espléndida terraza de 6x6 garage para 2 máquinas; lavadero carboneras; patio y traspatio. Pedro de la Cuesta A-8697 y FO-2419.

REPARTO LA SIERRA

Ganga, vendo lujoso chalet estilo Colonial 2 plantas, 5 dormitorios, garage y un bonito jardín; precio: 10.800 pesos. $7.500 y reconocer $3.300 es una ganga; otro jardín, portal, sala, comedor; 6 dormitorios. Precio: 6.500 pesos contado, $2.000 resto 50 mensualidades; para ver a todas horas. Calle 9 y 2, reparto Almendares. Oficina señor Alpendre FO-2542.

SANTOS SUAREZ VENDO EN 3.700 pesos, casa moderna portal; sala; saleta; 3 cuartos; baño agua calienta, pintada en colores; media cuadra del tranvía. Informan Fábrica 607 Filloy.

REGALO EN MIRAMAR
$13,500

Suntuosa residencia, sin estrenar. Dos plantas. Compuesta de: Jardín alrededor; portal; vestíbulo; recibidor; sala; comedor; servicio auxiliar; pantry; cocina; cuarto de criados con servicios, patio; garage y cuarto para chofer. En los altos: recibidor; cuatro habitaciones, 2 bajos completos intercalados y terraza. Puede dejar parte en hipoteca si quiere. El sereno la enseña. Pedro de la Cuesta A-8697 y FO-2419.

OPORTUNIDAD: $1.500 VENDO CHA- let mampostería en «Santa Amalia» jardín, portal; sala; saleta; 2 cuartos; hall; baño; traspatio y solar al lado de la casa. Llave para verla sereno parque «Santa Amalia» Teléfono A-6962 su dueño.

CERRO, UNA CUADRA DE CALZADA vendo casa antigua mampostería, buena; portal; sala; saleta; cinco cuartos todos grandes; granja; propia para industria y vivienda. Terreno 16 por 39 metros. Dueño: Estrada Palma 463 esq. J. Delgado, Santos Suárez.

AVENIDA DE COLUMBIA ENTRE San José y Santa Catalina, Buen Retiro, se vende en $9.000 una bonita casa sin estrenar estilo colonial de citarón y techos monolíticos con todo confort, jardín, portal; sala, despacho; 4 cuartos; lujoso baño en colores, servicio criados; garage; cocina; pantry grande; traspatio. Informes al lado.

VEDADO

Se vende una magnífica residencia, fabricada por Purdy and Henderson, en solar completo esquina de fraile, 1.13 metro. Costó $60.000 se vende en menos de la mitad. FO-3752.

SE VENDE UNA CASA EN BARA- coa en buen estado Informan en el teléfono I-3498

SE VENDE PRECIOSA CASA FRENTE línea Playa. Calle 9 entre 5a y 6a avenidas. Jardín, portal, sala, hall, 4 cuartos; comedor, baño moderno; lindísima terraza, traspatio FO-2269

GRAN OPORTUNIDAD
PARA RENTA
QUINTANA E HIJO
EN LO MEJOR DE LA HABANA

Edificio moderno rentando $500. Precio $48.000; otro de esq. rentando $220. Precio 22.000. Informan Quintana e Hijo, Chacón 203 Telf. M-8182.

PASEO DEL PRADO. EDIFICIO de esquina 4 plantas, rentando $500. Precio $60.000. Galiano casa moderna 3 plantas. Precio $17.000. Informan Quintana e Hijo, Chacón 203. M-8182.

CALLE LEALTAD

Casa moderna 3 plantas. Precio $13.500, calle Escobar esquina moderna 4 plantas. Precio $26.500. Tejadillo esquina 3 plantas $9.000. Informan: Quintana e Hijo, Chacón 203. Telf. M-8182.

ENSANCHE HABANA

Casa moderna 2 plantas 4|4 cada planta. Precio $12.500. otra de esquina 2 comercios 5 casas renta $200. Precio $22.000. Informan: Quintana e Hijo, Chacón 203, Telf. M-8182.

REGALO EN MIRAMAR
$13,500

Suntuosa residencia, sin estrenar. Dos plantas. Compuesta de: Jardín alrededor; portal; vestíbulo; recibidor; sala; comedor; servicio auxiliar, pantry; cocina, cuarto de criados con servicios, patio, garage y cuarto para chofer. En los altos: recibidor; cuatro habitaciones, 2 bajos completos intercalados y terraza. Puede dejar parte en hipoteca si quiere. El sereno la enseña. Pedro de la Cuesta A-8697 y FO_2419.

SAN MIGUEL $9.000

De Prado a Galiano y reconocer hipoteca de $1.500. Medidas 7.10 metros de frente por 24.50 metros de fondo. propia para casa apartamentos Telf. FO-3752.

VENDO $1,850 CASA MAMPOSTE- ría moderna. Portal, sala dos habitaciones, comedor al fondo, baño intercalado. Pasaje Sur 119, entre Goss y Línea, Santos Suárez. Verla de 3 a 6. Alberto Cuervo. M-2808.

MIRAMAR. SE VENDEN 2 LUJOSAS casas de 3 y 4 habitaciones y demás comodidades en relación. Estilo Misión. Véalas 22 y 3a. $9.500 y $14.000 FO-1864.

RTO. LAWTON $3.100 PORTAL, sala, saleta, 3|4, comedor, 1|4 y servicio criados, traspatio a una cuadra la Calzada, jardín, portal, sala, recibidor, gabinete, 3|4, comedor, 1|4 criado, moderna A-6951 I-3456.

GANGA $5.500.00 SIN ESTRENAR Se vende casa quinta en Loma del Mazo, lugar alto y pintoresco; cerca Colegios: Maristas, Instituto Víbora, Salesianos compuesta: gran jardín con terreno para garage, portal, sala, comedor; 3 cuartos; baño intercalado en colores; closets; cocina; cuarto y servicio criados y patio. Véala a todas horas. Avenida Juan Bruno Zayas entre Vista Alegre y Carmen A-8382.

VENTAS

48 CASAS

INVERSIONES RAPIDAS

Solares de todas las medidas. Casas de todos precios. Solvencia moral y económica. Véame o llámeme sin compromiso de ninguna clase para usted. Vendo y compro casas y solares. Dinero en hipoteca en La Habana y repartos. Mucha reserva, prontitud y honradez en las operaciones. Victoriano Alvarez. FO-3786. 14 y D. Reparto Almendares.

VENDO CASA $3,600 PROXIMA ES- quina Tejas 6 por 24 metros. Sala, saleta, tres cuartos, cocina, baño, patio. Todo espacioso. Otra dos plantas monolítica, $5,600. Telf. M-7720.

VENDO EN $5.000

Chalet de una planta con jardín, portal, sala, hall, comedor; 3 habitaciones; lujoso baño; pantry, cocina cuarto y servicio de criados. Figueroa entre Vista Alegre y Carmen.

SE VENDE CHALET MODERNISI- mo 2 plantas, calle 18 entre E y F. Almendares, muy barato; gran confort acabándose de fabricar todo citarón; 2 baños y cocina de lujo con despensa cinco cuartos; cinco closets; dos portales; una terraza; sala con living-room y bar; comedor; garage; cuarto y servicio sanitario criados, jardín y traspatio. Puede verse a todas horas. Telf. M-2863 y F-3131.

SE VENDE PRECIOSA CASA DE San Lázaro No. 76 entre Vista Alegre y Carmen, a una cuadra de la Calzada de la Víbora, de construcción de primera de gran lujo. Compuesta de portal; sala; saleta corrida;; cuatro cuartos; saleta de comedor al fondo; cocina; servicio de criados; baño intercalado de gran lujo: $6.500. Informa su propietario: Agustín Alvarez Jr. Aguiar 305. Telf. A-7830. Pueden ver la casa de 8 a 11 a. m. y de 1 a 5 y media p.m.

LUJOSA RESIDENCIA

En $3.500 con facilidades, vendo preciosa casa estilo Colonial, por estrenar, con todo el lujo de una residencia de $10.000. No es reclame. Véala en Madrid 58, Jesús del Monte. Dueño: M-8804.

FONOLLAR Y CIA. FABRICAMOS y reformas grandes y pequeñas; precios económicos; pidan precios de casas baratas y fabricación chic; tomamos parte precio, solares, urbanas y rústicas; casas $2.500 y $3.000, 2 y 3 cuartos y demás comodidades Telf. FO-2856.

SE VENDE: EN LA CALLE ARELLA- no entre Bellavista y Luz acabada de construir, completamente amueblada. Es algo de gusto, venga a verla. Telf. X-1143.

VENTA DE CASA

EN LO MEJOR DEL REPARTO LA Sierra, acera sombra, vendo un chalet con seis habitaciones y dos baños Claudio de los Reyes, de 4 a 5. Telf. A-7725

VENDO CASA $1.400, PORTAL SA- sala, dos habitaciones, comedor; cocina; servicios; hall; toda nueva y 7 por 37 varas; patio; traspatio tres cuadras Calzada Víbora. San Lázaro 682 U-1802 esquina Belascoaín.

CASA BARATA SE VENDE EN ZONA comercial e industrial, cerca de Muralla, facilidades. Sol No. 470 librería de 2 a 5 tarde.

SE VENDE CASA MODERNA CERRO Daoiz 2-A entre Infanta y Churruca, sala; comedor; dos cuartos; baño; cocina, 2,200 pesos. Informes: Teléfono F-2529 de 8 a 12 y 7 a 10.

SANTOS SUAREZ, MAGNIFICA Y lujosa casa acera brisa, veinte metros tranvía, guaguas. Jardín, portal, sala, saleta, tres cuartos, baño intercalado, comedor alfondo. Servicios criados, traspatio, $5,400. Montalvo, I-4104; Luis Estévez 558, Santos Suárez.

VIBORA, JUNTO A ESTRADA PAL- ma y Calzada, Z2,850, portal, sala, tres habitaciones, baño completo, comedor al fondo patio y traspatio de cielo raso, a la brisa. Es ganga, Moreno, M-7167.

LA SIERRA, JARDIN, PORTAL, GA- rage, tres cuartos, baño lujoso, comedor al fondo, gran traspatio, mide 12 por 47, de citarón y monolítica. $5,300, buena comunicación. Moreno. M-7167.

VENDO MODERNA CASA EN SAN- tos Suárez, su terreno 12 x 47.5 fabricación. Jardín, portal, sala, hall, tres cuartos, baño, comedor, cocina, cuarto criados, entrada auto, terraza al fondo y gran traspatio, $4,600. Informes; Belascoain 1,157.

OTRA PROXIMA A LA CALZADA de Concha, linda y amplia casa. Sala, saleta, tres cuartos, comedor, baño, cocina y patio, en $3,500. Informes: Vallongo. Belascoan 1,157.

SE VENDEN DOS CHALETS DE una planta acabados fabricar; construcción primera; paredes citarón; placa monolítica; marcos caoba, carpintería cedro. Jardín; portal; sala; comedor; 3 cuartos; baño intercalado; pantry; cocina; cuarto criado y servicios; garage; patio y traspatio. Una con biblioteca en alto. También se venden solares con facilidades de pagos si se fabrican Trato directo con compradores. No se pagan corretajes ni sobre precios. Avenida Central, Reparto Kohly. Manzana de Gómez 264.

GABRIEL PRATS Y COMPAÑIA. — Constructores: Por poco dinero fabricamos su casa; también hacemos reedificaciones a muy bajo costo; fabricación moderna. Casas desde $1.500 pesos. Garantía absoluta. 8a Nro. 305 Lawton. Telf. X-2431.

49 SOLARES

SE VENDE HERMOSA PARCELA 7 por 20 metros, calle Mendoza entre Columbia y Buenavista, acera de la brisa. Vista panorámica, terreno firme. Informes: Consulado 252. Telf M-3376. F. Crespo.

MIRAMAR: SOLARES CALLE 14 cerca Quinta Avenida $75 varas; $4,300; calle 16 sombra 1251 varas, cerca Quinta Acenida; $5,500; Alturas Miramar cerca colegio Ursulinas, calle 12 mide 700 varas; $2,300. Campanería, Aguiar 206: M-7785.

LO MEJOR DE LA SIERRA, ACERA de la sombra. Vendo dos solares 24 por 46.75. Unicos por fabricar, 10 entre A. y B. Informes: U-2392.

VENDO BARATOS DOS SOLARES en lo mejor del Reparto Ampliación de Almendares, Avenida 6 entre 12 y 13, acera sombra. Dueño I-5678.

REPARTO MIRAMAR. VENDO TRES solares juntos o separados Calle 2 entre 1 y 3a. Avenida con frente a la brisa. Tiene 20 metros de frente por 45 de fondo cada uno a $2.50 la vara y reconocer censo. José Colmenares. Oficios No. 104 Departamento No. 311.

TERRENO EN SAN MIGUEL No. 955 entre San Francisco y Espada vendo un terreno de 6.40 de frente por 35 de fondo con 208 metros. Precio de situación y facilidad de pago si se desea. Propietario José Colmenares. Oficios No. 104. Departamento No. 311

SOLARES EN EL VEDADO CALLE M entre 19 y 21 acera de brisa un terreno de 22.66 metros por 50 metros de fondo. Magnífica situación, precio en condiciones y facilidad de pago. José Colmenares. Oficios No. 104 Departamento No. 311.

REPARTO PLAYA DE MARIANAO En las principales Avenidas y calle del reparto vendo solares de varios tamaños desde $2.00 metro. Propietario José Colmenares. Oficios No 104 Departamento No. 311.

SE VENDEN 5 SOLARES A $2.00 LA vara en la calle 5a Ave. y calle 4 Buena Vista. Informan Telf. U-1427

CARLOS III ENTRE SOLEDAD Y Castillejos No. 710 vendo un magnífico terreno de 40 metros de frente por 40 de fondo por la calle Pocito se da barato y con facilidades si se desean. Trato directo propietario: José Colmenares. Oficios No. 104.

VENTAS

49 SOLARES

MIRAMAR PARCELA $2.130

Se vende una parcela de terreno de 17 varas de frente por 30 varas de fondo alrededor de 500 varas, a la entrada del Reparto. Informes Olózaga, Calle 8 esq. 3a. Ave. Rep. Miramar FO_3752.

OPORTUNIDAD

En $1.200 vendo solar de 700 v2 Ave. de Consulado entre 8 y 9 Buenavista. Trato directo. Informa señor Cárdenas FO-1606.

En $3.100 vendo 2 magníficos solares con 1560 v2. cercados de mampostería a media cuadra de la calle 12, frente al tranvía de playa. Rep. Ampliación Almendares. Informa señor Cárdenas. Telf. FO-1606.

En $28.00 vendo casa de 3 plantas con 6 casitas independientes. Buen interés, renta segura. Situación inmejorable. Lagunas entre Lealtad y Escobar. Trato directo. Informa señor Cárdenas FO-1606.

AMPLIACION DE ALMENDARES, Calle 12 solar 12x42 a $3.00, calle 1, 14x35 a $3.00; Ave. 9, 14x47 a $2.00; calle 3, 14x47 a $1.50. Quintana e Hijo, Chacón 203. Telf. M-8182.

ALTURAS DE ALMENDARES, parcela de 15x35 a $6.00; otra de 12x38 a $5.50; otra de 16x40 a $6.00. Informan Quintana e Hijo, Chacón 203, M-8182.

MIRAMAR, PARCELA DE 30x30 A $5.00; otra de 20x30 a $3.50; otra de 23x50 a $4.00; muchas más a precios inigualables. Informan Quintana e Hijo, Chacón 203. M-8182.

VEDADO, CALLE 8 SOLAR DE 13.66x50 a $9.00; otro de esquina Paseo 1.600 metros a 11.00; otro 17, 22x50 a $7.00. Quintana e Hijo, Chacón 203. M-8182.

AMPLIACION DE ALMENDARES, en la gran calle 12, vendo solar completo de 12x47 varas, rodeado de magníficas casas y calle asfaltada. Precio a $3.25, sin corretaje, Su dueño FO-2188.

PARA INDUSTRIA, VENDO LOTE de 54x40 vara sen la calzada de Puentes Grandes, pegada a la papelera y frente a la Calzada Real, tambien lo segrego. Precio $3.50 vara. Su dueño FO-2188.

REPARTO MIRAMAR, CALLE 8 de 4a. Ave. a 9a. Ave. vendo parcela de 18.87x30 igual a 490 varas, Precio de ganga $3.250.00. Informan Quintana e Hijo, Chacón 203, M-8182.

VEDADO, CALLE PASEO ACERA de la brisa vendo solar de esquina con una superficie de 1.600 metros. Precio a $11.00 metro. Donde vale a $30.00. Urge venta antes del día 20. Informan Quintana e Hijo, Chacón 203, M-8182.

VEDADO, CALLE 8 PORXIMO A Línea, acera de la brisa vendo solar de 13.66x50. Precio $5.250.00. Informan Quintana e Hijo, Chacón 203. M-8182.

VEDADO. $1.500 PARCELA CALLE 20 cerca 23 mide 12x26 varas, esquina calle 19 mide 19x28 varas, ganga en $2.900. Jorge González, Aguiar 206 M-7785.

VENDO SOLARES EN CACERIO del Luyanó a menos de un peso metro. Informa José García Calzada de Güines y Mayor, Bodega o sejor Bruna, Habana 505

VENDO SOLAR EN LA GRAN CA- lle 12 Ampliación Almendares rodeado de hermosas residencias entre las Avenidas 9 y 10, mide 12.96x52.47 a $2.70 varas. A. Guerra A-6210.

POR AUSENTARME VENDO MAG- nífico terreno en lo mejor del reparto Alturas de Almendares, Ave. de Almendares y Ave. del Río, otro en Concejal Veiga casi esquina Estrada Palma, Víbora; otro en el reparto Lawton. Trato directo. Teléfono FO-1959.

VENDO SOLAR VARADERO MAN- zano letra O Playa Norte de 32x32 metros. Precio: $8.000. Informes Telf. U-3195

SOLAR EN EL VEDADO, CALLE 21 entre L y M, terreno de 21 metros de frente por 45 de fondo acera de sombra cerca Hotel Nacional Precio de situación y con facilidades si se desea en el pago. José Colmenares Oficios No. 104. Departamento No. 311.

GANGA. EN LA CALLE D-STRAM- pes entre O-Farrill y Av. Acosta, se vende un solar a $1.80 vara, mide 13 por 52. Informes Padrón, Infanta y Ayestarán, Tienda Telf. U-6784

GANGA EN LO MEJOR DE MIRA- mar calle 8 casi esq. a 5a. Ave. 900 metros una cuadra del reloj. Informan M-5209. Quesada.

VENDO UN SOLAR EN LO MEJOR de Santos Suárez en avenida y brisa 6x30 metros, $800; otro de 20x50, muy llano, $3.50 metro; gran solar en el barrio del Pilar, muy cerca de la Esquina de Tejas, 400 varas, 2.500 pesos. Flores 324, casi esquina a Enamorados. J. Teseiro.

SE VENDEN SOLARES REPARTO Kohly, Alturas primer Reparto Salida Puente Almendares, el de más porvenir por ser el más próximo al Vedado por lo saludable, por su gran altura y fresco, por su panorama no igualado en ningún Reparto, por su hermosa vista al Dio Almendares. Solares chicos en el Vedado, alle 32 entre 25 y 27, próximo a 28. Se dan facilidades pagos si es para fabricar. Trato directo con compradores. No se pagan corretajes ni sobreprecios. Manzana Gómez Nro. 264.

VEDADO CALLE PASEO, VENDO solar de esquina fraile con una medida de 27x36. Precio de oportunidad J. P. Quintana e Hijo. Chacón 203. M-8182.

ALTURAS DE ALMENDARES. VEN- do mi solar: 600 varas 14.50 de frente. Informes F-6489.

VEDADO CALLE 3a. VENDO SO- lar de centro con una medida de 122x40. Precio a $8.50 vara. J. P. Quintana e Hijo, Cahcón 203. Teléfono M-8182.

PARA INDUSTRIA VENDO LOTES de terreno en Luyanó y Marianao a precios irrisorios. J. P. Quintana e Hijo. Chacón No. 203 M-8182.

AV. COLUMBIA BUEN RETIRO Vendo solar de 18x40 dando frente a 2 calles. Precio de ganga. Dueño FO-2188.

VENTAS

49 SOLARES

ALMENDARES, SIERRA, ALTURAS MIRAMAR. SOLARES

De todas las medidas y precios al alcance de todas las fortunas. Buenas calles y las mejores vías de comunicación: 12 por 22, 22 por 21, esquina 10 por 45; 32 por 45, esquina: 22x23 esquina. Fábrique su casa a gusto. Informes personalmente al comprador.

VICTORIANO ALVAREZ
14 esquina a D. Almendares
FO-3786

MARIANAO, SAMA Y SAN CELES- tino, parcela 9 x 30 a $3.00 vara. San Celestino casi esquina Samá, $2.80 vara. Notaría Chils. FO-7094

A 20 CENTAVOS VARA CUADRA da, 5.016. Lo mejor Los Pinos. Calzada Aldabó, agua, teléfono, correos, ómnibus, tranvía Llanes, Sitios 48. M-2632 Plazos.

SE VENDEN TRES SOLARES DE 10 por 31.60 cada uno, juntos o separados en la calle de Rodríguez casi esquina Rosa Enríquez, Luyanó y un solar de 6x25 en la calle de Colina en J. del Monte. Trato directo con el dueño. F-2755.

CORONELA-BARANDILLA

Vendo hermoso lote de catorse mil metros que forma esquina de fraile, terreno plano, en cincuenta centavos metro.

RAMON
Telf. M-6543

VENDO TODO O LA MITAD DEL TE reno situado en Gonzalo y Alberto reparto Santa Amalia. Hay 625 varas. a $1.00 vara. Unico precio. Informes M-8815

VEDADO CALLE 17

Vendo solar de esquina a $7.00 metro mide 22.66x50. Informa el propietario, Aguila No. 206 Altos.

50 FINCAS RUSTICAS

OPORTUNIDAD, VENDO EN REME- dios, Santa Clara, 44 caballerías tierras vírgenes, fertilidad asombrosa, para cañana pastos, yerba bruja, arroz, aguadas inagotables; buen palmar; potrero y monte; cercada; excelente comunicación vía férrea a 2 km. finca: a $230.00 caballería. Informes; Teléfono: F-3220, Ramón Fernández Isla, Oficios 24.

ARROYO ARENAS. JUNTO A LA ER- mita, se venden finquitas varios tamaños con casas: todas frente a carretera, cómodas comunicaciones; precios bajos y facilidades pago. G. del Monte. Habana 264. M-2474.

VENDO MAGNIFICA FINCA TABA- calera en San Antonio de los Baños con frente a la Carretera de Vivancos. Tiene espléndido chalet de mampostería, frutales, etc. Informa doctor Ibáñez M-1518.

51 ESTABLECIMIENTOS

VENDO UNA BODEGA $2.300 EN Calzada, muy cantinera con refrigeración; vende $60; véala que le informaré por lo que la vendo. Alquiler: $25á informan café Indio y Monte, Benito.

AVISO

Cuando usted quiera comprar o vender su establecimiento le recomendamos a Benito, por su honradez y experiencia de 30 años, le informará de todos los establecimientos y se vende en Habana y sus repartos, seriedad y reserva; garantía personal. Informan gratuitamente. Indio y Monte, café.

VENDO LUJOSO CAFE EN EL LU- gar más comercial de la Habana, bien surtido con todos los aparatos modernos; buena venta; poco alquiler. Informa Eusebio, Oquendo 570. U-7084

SE VENDEN DOS CAFES LECHERIA o se alquilan. La Rosa y Vista Hermosa 30, Cerro. Juan.

LECHERIA ESQUINA TODO MO- derno venta diaria $20, contrato 4 años $25 alquiler $1.200 facilidad pago, verdadero negocio para 2 socios hacer dinero. Torres, San José y Galiano, café.

COMPRA-VENTA

Establecimientos bodegas, bares, cafés, restaurants; hoteles; casas de huéspedes; lecherías; panaderías; vidrieras cigarros y tabacos y quincalla, al alcance todas fortunas. Seriedad y rapidez. Carballo, café «La Diana», Reina y Aguila 4 a 5 p.m.

VENDO CAFES, BARRAS, LECHE- rías, vidrieras tabacos; bodegas; panaderías; tiendas víveres finos; tiendas mixtas; tiendas ropa; boticas; garages; cines; fondas; peleterías; hoteles; casas huéspedes; carnicerías; casas de empeño y muebles. Fuentes de soda; fábricas conservas; cabarets; barberías; tintorerías; vidrieras dulces; negocio desde $250 a $30.000. Arriendo hotel, fábrica tabacos 1.700 pesos; fábricas embutidos; cafés; facilito dinero para negocios. Recibo créditos en pago. Doy vuelto Prado y Dragones, café Telf. M-4739. Yáñez.

SE REMATA GRAN BODEGA

Sola en esquina, por lo que a precio de costo arroje en balance de mercaderías y demás. Informes: Suárez, Belascoaín y Desagüe y Figuras, Café o en Lealtad 1.054 y Carmen.

ESTABLECIMIENTO DE CAFE, TA- taco cigarros, confituras, dulces y batidos. En lugar céntrico, tiene lujoso cuarto con baño privado. Se vende en $350.00 por no poder atenderlo. Dragones 405, entre Manrique y Campanario.

MANUEL LLENIN COMPRA Y venta Bodegas, Cantinas, Cafés, Decherías Panaderías y toda clase de Establecimientos. Mi seriedad y honradez es bien conocida. San Lázaro 682 U-1702 esquina Belascoaín. bajos.

SE VENDE

En un buen lugar de la Habana una Tienda de Accesorios para Automóviles y Combustibles, también tres estantes en magníficas condiciones de 5 metros por 3. Inormes en Zanja No. 302.

POR TENER QUE EMBARCARME vendo casa de Préstamos con o sin mercancías, buena clientela, establecida durante cuarenta años en el mismo sitio. Para informes Sr. Pérez, Factoria 59

52 BOVEDAS Y PANTEONES

VENDO UNA BOVEDA CON OSA- rio situada en el primer cuadro del Cementerio, pegado a la puerta; única oportunidad; precio: $325. Informes F-2346

VENDO MAGNIFICA BOVEDA, CRU cifijo, jardinera mármol Carrara, sin estrenar, zona monumentos, lado panteón Bomberos. Informa Mendoza 11, Santos Suárez y Santa Emilia.

53 AUTOMOVILES-ACCESORIOS

GANGA. SE VENDE UN PLYMOUTH de 1937 completamente nuevo; véalo enLínea y L. Vedado.

WILLYS AÑO 1937. SE VENDE EN perfecto estado de gomas, mecánica, pintura, vestidura, cuero azul. Precio: $500.0 Informes: Félix Capestany Villegas 412, ferretería.

FORD MERCURIO SEDAN DE LU- xe 1939, 10 días de uso, enteramente nuevo, sólo caminado 500 kilómetros. Se regala por tener que embarcar para Suramérica, hotel Florida, Obispo y Cuba, apartamento 228, de 12 a 2 p. m. y de 6 a 8 p. m.

VENTAS

53 AUTOMOVILES - ACCESORIOS

VENDO FORD 1934 SEDAN, CUATRO puertas. Magnífico estado mecánica, gomas y pintura. Dr. Domínguez, Santos Suárez 311. Télf I-6874.

VENDO CHEVROLET 37, DE LUJO baúl; cuero; gomas nuevas; completamente nuevo; con facilidades de pago. Verlo a todas horas, Infanta 103, esquina a 25, Zulueta.

SE VENDE CUÑA FORD CUPE 1931 comercial Estación de Servicio Zapata entre A y Paseo Vedado.

FORD 1935 DOS PUERTAS BAUL vestidura cuero poco uso todo condiciones excelentes, precio atractivo operación efectivo únicamente. Garage Bruno, Morro esquina a Genios.

VENDO EL CARRO DE LA RUTA 28, Un tractor Fordson y dos incubadoras, todo a precios razonables. Teléfono U-2319.

VENDO FORD 1937 DOS PUERTAS en condiciones, primera oferta razonablue. Rodríguez I-4285 de 1 a 2 y de 6 a 8 p. m.

SE VENDE UN PONTIAC DEL 35, cerrado, de dos puertas, en perfectas condiciones de todo. Para verlo, garage Oti, Compostela Nro. 612. Para informes teléfono M-9712

VENDO $425-00 CCHEVROLET 1935, dos puertas, con baúl, pintura y gomas nuevas Magnífico estado de conservación. Garage Manatí, Carlos III y Marqués González

AUTOS DE USO

La Agencia de Automóviles del Vedado S. A. de 23 y J. Vedado, tiene un surtido completo desde el año 1929 al 38, todos (R y G). Revisados y garantizados y con facilidades de pago Un carro de uso de esta casa es una garantía de vida nueva y larga.

CONVERTIBLE FORD, 1935. COMO nuevo, con vestidura de piel, radio, gomas blancas. Se vende con poca entrada y resto en 15 meses. L. Aldrey F_2139

FORD DE CUATRO PUERTAS, DE 1935 se vende Está bueno de mecánica vestidura y pintura. Carvajal S. A. FO-9220 y FO-9240.

SEDAN REPARTO FORD 1938. 60 HP. usado solamente en demostración se vende al contado con gran rebaja y a plazos con poca entrada y muchas facilidades Carvajal FO-9220 y FO-9240.

CUÑA FORD 1929 EN MUY BUENAS condiciones de gomas, mecánica y pintura, se vende en precio de ganga al contado. Doy facilidades también. Gotay FO-7637.

VENDO OMNIBUS CON SU ACCION Ruta 9 Chevrolet 37 Carro 274 Urge su venta puede adquirirlo muy barato Informes Escobar y San Lázaro. Palacio del Automóvil. Teléfono: M-1168.

FORD 36 4 PUERTAS RADIO POCO uso está totalmente nuevo garantía 3 meses $500.00. Ultimo precio Escobar y San Lázaro Palacio del Automóvil. Telf. M-1168.

¡GANGA!

Se venden dos carros abiertos de siete pasajeros

1 PACKARD

1 HISPANO SUIZA

También otro carro cerrado de siete pasajeros completamente nuevo y un Wyllys del año 1937 en perfectas condiciones. Informes Sr. Mora. Teléfono. Teléfono: U-1934

FAMILIA QUE EMBARCA PRONTO, desea vender carro marca Buick modelo 68 del año 34 gomas y pinturas en magnífico estado. De 12 a 1 p m. Hotel Perla de Cuba, preguntar Sr. Rodríguez

SE VENDE CUÑA COMERCIAL Ford 1938 completamente nueva, 4.800 kilómetros caminados, en 657 pesos. Pudiendo adquirirla por 150 pesos, restos cómodos plazos. Clavel 6, altos, Habana.

SE VENDE UN AUTOMOVIL CON 5 gomas nuevas en magníficas condiciones, abierto, propio para carnavales y turismo. Informan Lealtad 152 esq. a Animas.

54 MAQUINARIAS

SE VENDE UNA MAQUINA DE HA- cer helados grande y potente, se puede adaptar para batidora de pasta, un gabinete de helado chico, una guarapera completa de tres mazas, 2 tostadores de café y almendras, un molino de almendra 2 mazas, de piedra chico; una prensa chica para miel de abeja, un «konikal» grande Salud 110, casa Menéndez.

ZAPATEROS VENDO MAQUINA DE puntear Landis en perfectas condiciones, la doy barata. Belascoaín 762 entre Maloja y Sitios. Antonio Martínez.

SE VENDE MOTOR DIESEL BELGA (petróleo) de 4 tiempos 11|15 H.P. nuevo de paquete; también una caldera vertical de 30 H. P4 de uso, para informes: teléfono F1-7812 apartado de Correos 1078

VENDO PAILAS DE COBRE Y PA- sadores, bombos de confituras, molino de almendra, maíz y sal, Nordi 6 masas, planta de éter y de pasteurizar Burrell, bomba vacío, tacho 4 por 6 pies. Manila 314. Cerro. I-6346. Hilario García.

VENDO CENTRIFUGAS 18 POR 30, motor Diesel 6, 8 y 120 HP. Winches vapor, eléctricos y de mano, compresor de aire para 300 pies p. m.; tijera y punzón herrería, turbinas y bombas de pistón, 1, 2, 3, 4, 5 y 6 pulgadas; motor eléctrico 5, 10, 15, 35, 50 y 1550 HP., correas poleas y diferenciales Manila 314. Cerro I-6346, Hilario García.

VENDO PLANTA DE HIELO, DE 1, 2, 4, 8 y 20 toneladas, bomba Triplex p. p. 500 galones p. m., bombas Duplex de 1, 2,

VENTAS

56 MUEBLES Y PRENDAS

CAMAS OPERADOS Y SILLONES de inválido alquilo y compro, toda clase de útiles para profesional y de oficina. Casa Fernández Neptuno 617, entre Escobar y Gervasio. Telf. U-3322.

SEÑORA QUE REGRESA DE MIAMI vende preciosos vestidos de noche, crepé, moré, chiffón, como nuevos. Tallas de 32 a 36, desde $2.00 y un abrigo de pické y paño en $4.00. Belascoaín 458 lado E. Medicina.

MUEBLES A PLAZOS

Construídos con las mejores maderas, estilos modernos y elegantes. Grandes facilidades de pago. Admitimos muebles en cambio. Visítenos y se convencerá: **«Díaz y Chao», Neptuno No. 709 y 710, entre Belascoaín y Lucena. Telf. U-5154.**

PULSERAS Y DIJES

Liquidamos miles de pulseras de oro y dijes de oro y platino con brillantes. Alhajas antiguas y modernas en profusión; cuadros; crucifijos; rosarios de oro; porcelanas antiguas y modernas. Juegos completos de café, té y cubiertería. Bandejas; candelabros; jarras y palanganas, todo de plata maciza.

CARBALLAL Y HERMANOS
San Rafael No. 618, entre Belascoaín y Gervasio. U-5744.

MUEBLES A PLAZOS

Con grandes facilidades de pago, vea nuestro gran surtido en finos y corrientes. Admitimos muebles a cambio. También alquilamos. Casa Hierro. Compostela y Merced. Teléfono: M-1220.

SALUD 51, ANTES 9
MUEBLES EN LIQUIDACION

Juegos comedor Renacimiento $60 Cuarto $25. Sala $25. Recibidor $18. Chifforrobe, escaparate y un variado surtido en piezas sueltas. Juegos de Despacho estilo Rto. Living-room, surtido completo en muebles de oficina. Sillones de inválidos. Lámparas, faroles Rto Máquinas de escribir y coser. Neveras, Frigidaire, Baúles, Maletas; vidrieras; objetos de arte, propios para regalos. Compramos y cambiamos. Salud esq. a Rayo M-7179

57 UTILES DE OFICINAS

SE VENDE UNA MAQUINA DE ESCRIBIR «Remington», Nro. 10 en magníficas condiciones, $16.00, por no necesitarse. San Rafael 609, primer piso.

MAQUINAS DE ESCRIBIR

Sumar, calcular, adresógrafos etc. Reparamos y reconstruímos. Servicio certificado. Igualas mensuales. Alquiler Compra. Venta. Cambios. Cintas. Papel carbón, etc.
TALLERES L. C. SMITH-CORONA
Compostela 360, entre Obrapía y Lamparilla Teléfono A-7743

MAQUINAS ARCHIVOS

BUROS
CAJAS
Pupitres

Mate iales de Colegios

DINERO Y JOYAS
Fluses y capas, a $2.00, procedentes de subastas.
"LA HISPANO CUBA"
Monserrate y Parque Zayas Telf. A-8054

59 RADIOS

RADIO GRUNOW 12 TUBOS, NOVIsimo mueble gabinete. Se vende económico por embarcar, 17 núm. 752, esquina Paseo, Vedado.

RADIOS NUEVOS DEL 1939 A PREcio de uso, desde 4 hasta 17 tubos. Gangas increíbles. Véalos en Radio Center, Neptuno 621 entre Escobar y Gervasio. Teléfono: U-2161.

REPARAMOS SU RADIO GARANTIzando el trabajo, precios módicos. Igualas desde 80 cts. mensuales. «Antena» Aguacate No. 261 entre Obispo y Obrapía. Teléfono M-5565.

60 INSTRUMENTOS DE MUSICA

PROFESORA LIQUIDA SUS PIAnos por no poder poner Conservatorio. Marcas Ronisha y americanos tipo chiquito, último modelo nuevo, completamente. Véalo 12 Nro. 22, entre F y G. Lawton-Batista frente destilería Habana.

868 VENDE FAMILIA EMBARCA urgente regio piano moderno, costó $950, está nuevo, voces de concierto y garantizado de comprador. Reyes 325 entre Luz y C. Víbora.

BARNICE Y REPARE SU PIANO con toda garantía y seguridad; será el mueble más encantador en su hogar. Manuel Domínguez, Barnizador, Afinador y Mecánico de Pianos. Graduado en la Escuela Dangners de Nek York. Taller Dragones 53. Teléfono M-3040.

VENTAS

60 INSTRUMENTOS DE MUSICA

SE VENDE UN PIANO DE BUENA marca de caoba, se da en buen precio y está en buenas condiciones. Puede verse en Domínguez 305, Cerro

"LA INTERNACIONAL"

De Prado 256 (frente Hotel Sevilla) vende los mejores pianos europeos y americanos, verticales y de cola. Representantes exclusivos del famoso piano «Blutner» alemán. Facilidades pago. Prado 256 A-6100.

PIANO STEINWAY CUARTO COLA

Se vende muy barato por encargo de gran familia. Está completamente nuevo. No pierda esta oportunidad. San Rafael 803, casi esquina a Oquendo.

REALIZAMOS

Pianos de famosas marcas tales como «Steinway», «Pleyel», «Blutner», «Ronish», «Mehhlin», «Fisher» y muchas otras marcas a precios extraordinariamente baratos y con grandes facilidades en los pagos.

LA PREDILECTA
San Rafael Rafael 803 y 805 esq. a Oquendo.

AFINADORES

$2.0 SOLAMENTE CUESTA AFINAR su piano, poniéndole cuerdas gratis siendo pocas las rotas (Reparaciones baratas). Oiga tocar al afinador lincos piezas. Señor Oscar, Telf. X-1205

AFINE SU PIANO POR $3.00 CON toda garantía y seguridad Manuel Domínguez, afinador mecánico y barnizador de pianos, graduado en la escuela «Vanguard» en New York. Taller de Reparaciones: Dragones entre Prado y Zulueta Telf. M-3040.

61 DE ANIMALES

VENDO TORETE HOLSTEIN ABsolutamente puro. 18 meses. Puede verse los padres. Informan I-5082

SE VENDEN CANARIOS HAMBURgueses buen canto y buena pluma. Calzada del Cerro Nro. 1754 de 8 a 3 p.m.

VACAS

Vendo recentinas de mucha producción ordeño 1|2. También 30 añojas y varias novillas, toros y toretes, todos de raza.. Véalos Avenida Boyeros y Carretera de Vento. Telf. I-6139.

UNA NUEVA IMPORTACION DE SEmentales de pura raza. Ofrecemos para la venta toros vacas, y novillas Braham Guzerat (Zebú), toros y novillos Holstein, toros y novillas Brown Swiss, y toros Aberdeen Angus, Red Polled, y Jersey. También recibimos pedidos para cerdos de las razas Poland China, Duroc Jersey, Htmpshire, Chester qhite y Bershire. Invitamos al público a visitar nuestra exhibición situada en el pueblo de Loma Tierra, kilómetro 20 de la carretera Central. Harper Brothers, Concha 109 Hazana Teléfonos X-1549 y FO-7342

CANARIOS HAMBURGUESES: NAranjas, blancos etc. Hembras de iguales colores. Los mejores en su clase. Precios de situación. Jorge, Calle Enrique Barnet 265, bajos, Habnaa.

VENDO A PRECIO DE SITUACION mulos, carros y arreos de todas clases; caballos, mulos de monta y Pony, 4 potros sementales, 7 y media cuartas, bonito color; 40 mulos criollos domados de mont ay carros cerrados para lecheros y un burro semental criollo; una cesta de mimbre, con sus arreos, montura y una Pony. Domingo Jarro, Marina y Atarés, Jesús del Monte. Telf. X-1876.

62 OBJETOS VARIOS

VENDO BARATOS UNOS GEMENOS Zeiss 8x30. Sin estrenar. Informan I-5072

¡GANGA! CAMARA GLFEX DE ROllo 2.1|2 x 4.1|4, lente Zeiss Tessar F-4.5; fotómetro alemán y tanque de revelar Kodak. Véala en «Casa Fabra», Industria núm. 405: M-7917.

100 SOBRES, 100 JARTAS Y 100 TARjetas impresas $1.00; Tipografía García y Zayas, San Miguel 657 entre Lucena y Marqués González, U-2634. Recibimos órdenes del interior. Impresos muy económicos.

MESA DE BILLAR SE VENDE CAsi nueva barata. Informan U-2831.

MATERIALES DE CONSTRUCCION Se venden carretillas, palas, picos, maderas; marcos, olucetas, puertas y persianas en J esquina a 11 Vedado.

REINA Nro. 162 EL CAÑON, ENtre Rayo y San Nicolás, remato dos armatostes de Farmacia y dos de Bodega completos con vidrieras de mostrador y 1 cantina con nevera; dos Frigidaire; 1 máquina de coser y una caja caudales grande y chica un molino de café y una pesa Venta sin tablon cantina.

GANGA

Se vende un magnífico tostadero de café marca «Royal» Informan en Galiano No. 107.

BATIDORA ELECTRICA

Vendo. Menos de un año en uso, 30 litros, 3 brazos; 3 velocidades. Medio caballo. Dos corrientes. Aproveche Compostela 360 Telf. A-7743.

Dinero-Hipotecas.

63 SOLICITUD

DINERO

No pieda tiempo. Cuando necesite tomar dinero en hipoteca o pagarés, vea a M. Fernández, San Ignacio 214 Telf. M-9272 de 2 a 5. Operación rápida y absoluta reserva.

Dinero-Hipotecas

63 SOLICITUD

PRESTO DINERO DESDE $500.00 en adelante, en primeras hipotecas. Interés desde el 6 por ciento. No corredores. Telf. A-6836. Campanario 306, bajos, entre Neptuno y San Miguel. Sr. Correa.

64 OFERTAS

DOY DINERO EN HIPOTECAS AL 7% operación en 24 horas. También sobre bóvedas, panteones, alquileres de casas, usufructo, nuda propiedad, condominio etc. Alberto Cuervo. Edificio Metropolitano 342. M-2808.

DINERO

Facilito grandes y pequeñas cantidades en primera hipoteca desde el 7 por ciento en adelante, para la Habana y sus barrios. Compro y vendo casas, solares y créditos hipotecarios. Compro y vendo Bonos y Acciones.

Julio C. Granda
Obrapía 33. Telf. M-5921 y FO-1668

DINERO
Sobre joyas en todas cantidades
«LA PERLA»,
Animas No. 404, casi esq. a Galiano
Telf. A-8222

DINERO, HIPOTECAS, BOVEDAS, muebles. Operación rápida y reserva. Rendueles, Empedrado 366 bajos. M-2634.

65 BONOS Y VALORES

COMPRO BONOS Y ACCIONES, CENtro Gallego y Bancos Gallego y Asturiano. Compañía Cubana Electricidad. Inversiones e inmuebles. Pignoramos. Compro y vendo bonos y acciones de todas Compañías cotizables y no en la Bolsa, Manuel Piñol Obrapía 116.

CAJAS RESERVADAS

Las tenemos en nuestras bóvedas construídas con todos los adelantos modernos y las alquilamos para guardar valores de los interesados. En esta oficina daremos todos los detalles que se deseen.

N. GELATS Y COMPAÑIA
105 Aguiar 108 Esq. a Amargura

PARA LAS DAMAS

70 INTERES PARA LAS DAMAS

Gran moda
POSTIZOS DE PELO

BUCLES EN GRUPOS

Tenemos un gran surtido en grupos de bucles de todos colores, tejidos a mano. Estos grupitos se pueden lavar y rizar nuevamente, quedando siempre como nuevos.

PRECIOS MUY BARATOS

Grupos de bucles a 20, 30 y 40 cts.

BAZAR INGLES
GALIANO Y SAN MIGUEL

MODISTA: CONFECCIONA Y REforma trajes de señora por últimos modelos, franceses y ameroicanos; especialidad en corte; premio económico. San Lázaro 109 eetre Industria y Crespo.

MODISTA
Rosalía Hernández
San Rafael 804, bajos, esq a Oquendo U-3127
SE CORTAN Y ENTALLAN VESTIDOS DESDE $0.60.
Dobladillo de ojo a:
2 Cts. Vara
Forramos hebillas
Plisados de todos tamaños, bordados, festones y ojetes. Forramos botones.
TENEMOS MENSAJEROS

CORTE MODERNO NACIONAL
SISTEMA MENDEZ, OFICIAL

Reconocido de utilidad para la enseñanza pública. Su autora y directora, señora Méndez, garantiza la enseñanza por este modernísimo método. En poco tiempo puede hacerse experta profesora. Desde las primeras clases confeccionará sus vestidos por figurín. Se admiten medio internas. Clases diarias por ajuste. Academia Central: Campanario 304 esq. a Neptuno. Moldes a medida. Se cortan y entallan vestidos. Especialidad en abrigos y trajes sastre. Moralidad.

PARA LAS DAMAS

70 INTERES PARA LAS DAMAS

¡¡¡ATENCION!!!

Señora: Si su valiosa piel requiere un examen general, curarla, limpiarla como si desea transformarla, las señoritas **Massoti-Rivero,** por los años de experiencia la dejarán a usted satisfecha. Precio de situación. San José No. 614, segundo piso. Teléfono U-6026.

SE OFRECE BUENA MODISTA CON precios módicos; le puede terminar su vestido en el día si usted quiere. Aguiar 51 Telf. A5-2401

BRIOSO. — CALZADO A MEDIDA de Señora. Especialidad pies planos y delicados. 15 años experiencia, no cobra lujo. Zapatos plataforma. Salud 213 Campanario y Lealtad. Tel. M-1332

VELLOS

Extirpación definitiva de los vellos de la cara, muslos, piernas, etc. Tratamiento garantizado. Sra. Alexander, calle Tercera número 405, entre Dos y Cuatro, Vedado.

EXTIRPACION RADICAL DEL VELLO

Métodos modernos, tratamiento garantizado. Sra. Sánchez, Teléfono A-7487. Turnos a horas fijas previamente concedidas.

¡FUERA CANAS! OBTENGA HERmoso color: negro, castaño o rubio, usando tintura «La Favorita». Teñido de cabello $3.00. Estuche $1.00. De venta en todas las farmacias| Depósito: Virtudes 206 Casa «Pilar» Telf. M-9392.

Señor, Señora, Señorita

No se deje usted envejecer. ¿Tiene usted su cutis flácido? ¿Tiene usted grasa en él? ¿Tiene usted manchas, arrugas, espinillas, pecas y berrugas? Todo le desaparece con el uso de la mascarilla «Rejuvenecedora», fórmula del Dr. L. López, una para cada necesidad. Para más informes diríjase al Apartado 2148 Habana, o llame por el Telf. M-6857 de 2 a 4 p. m.

ENSEÑANZAS

75 PROFESORAS - PROFESORES

PERFECCIONE SU INGLES. FAMIlia cubana, establecida en Miami, Florida, por varios años, hospedaría estudiantes de ambos sexos que deseen tomar algún curso en esa ciudad, dándoles cuidados familiares. Se cambian referencias. Tel. FO-3451

GARANTIZO USTED HABLARA INglés pronto. Clases individuales. Gramática; lectura; dictado comercial. Especialidad en sostener conversación. Preparo para viajes y exámenes. Competente profesora americana. Campanario 454, altos.

INGLES

Innecesario ir al Norte para aprenderlo. Con nuestro curso intensivo y clase laboratorio los alumnos adquieren en tres meses conocimientos correspondientes a un año escolar (standards americanos) según demostrado por nuestro sistema de mediciones educaciones. Más de 30 cursos, diurnos y nocturnos. Profesorado americano. Curso intensivo cinco pesos mensuales (dos horas diarias. Curso económico tres pesos. 1 hora diaria) **Havana Business Academy, Línea 257, F-3043 y Neptuno esquina Amistad A-6033.**

FRANCES - INGLES, INSTRUCTOR francés graduado escuelas francesas y estadounidenses con largos años residencia en ambos países. Enseñanza práctica y rápida. Teléfono M-1303

PROFESORAS TITULARES DAN clases a domicilio colegios y en su academia. 1ra. 2a. Enseñanza. Inglés genuino, Español, Taquigrafía Pitman, Piano por cualquier sistema. F-7083.

CABALLERO
ESCUELA SUPERIOR PRIVADA

Con licencia del Estado para cursar del primero al noveno grados, expidiendo certificados oficiales para ingreso en la 2da. Enseñanza. Cuotas moderadas. San Rafael 775 altos. Teléfono U-2832.

Inglés, Latín, Italiano, etc.

Profesor se ofrece. Preparar para Higsh-chools norteños. Inmejorables referencias de familias prominentes de La Habana. Teléfono: M-7730, de 4 a 5 p.m. F-5416

INGLES

Profesora inglesa, desea dar clases. Informes por el teléfono F-5136.

PROFESOR INGLES (LONDRES) enseña correctamente en corto tiempo, precios módicos. Preparo exámenes Instituto. Alfred Nanson. Martes, jueves, sábado, Teléfonos: M-7081, 2 y 1|2 a 3 1|2 p. m. U-3696, 6 1|2 a 7 1|2 p. m.

PROFESORA DE INGLES. AMERIcana, desea dar clases en un colegio por las mañanas. También clases privadas. Precio especial para grupos. Informan Telf. A-7488 Depto. 32.

PROFESORA DE PIANO

Por Madrid y Cuba, Sumo esmero en la enseñanza, medio mes gratis para que observe, precio muy económico, aunque haya mucha distancia. Telfs: U-5185, Vapor 15 altos, (esquina a Hornos).

SEÑORITA EUROPEA DESEA DAR clases a particulares, francés, alemán, violín. F-5941

DOCTOR EN PEDAGOGIA. CLASES a domicilio y en su academia, de Gramática; Aritmética Taquigrafía Pitman, Mecanografía al Tacto. Didáctica novísimas. Precios moódicos. Pedrós. 21 No. 1021. Telf. F-4124.

ESTUDIE POR CORREO

La academia «Rabiña», en Neptuno 414, esq. a Manrique, altos M-7849. tiene organizado clases por correspondencia desde hace años habiendo prestado gran beneficio a aquéllos que tiene deseo de prosperar. Estudie las asignaturas siguientes: Taquigrafía; Mecanografía; Teneduría: Cálculos Mercantiles; Gramática; Ortografía; Procurador; Qumica industrial, Inglés; Francés etc. Informes: **Academia «Rabiña». Neptuno, 414, esquina a Manrique. Telf. M-7849.**

ENSEÑANZAS

75 PROFESORAS - PROFESORES

INGLES, TAQUIGRAFIA (INGLESA y española), Teneduría Cálculos Mercantiles; Aritmética; Algebra; Caligrafía; Mecanografía ; Ortografía, 6 pesos mensuales a domicilio por el Profesor F. Heitzman. Estrella 166, altos, Teléfono A5-1822

ESTUDIOS. BAILES MODERNOS

Tomasín. Positivamente enseño con práctica son; Pasodoble; Vals; Blues; Fox; Tangos; Clases todos los días de 9 a.m. a 11 p.m. Clases a domicilio. San Nicolás 1008 (moderno) entre Gloria y Misión, 2 cuadras de Monte.

ESCUELA DE BAILE

Exclusivamente bailes de salón. Son Fox, Tango etc. Se garantiza la enseñanza. Ismael Servelló, Cárdenas Nro. 51, segundo piso.

"SAN ELOY"

Colegio y Academia Fundado en 1907. Primera y Segunda Enseñanza; Preparatoria; Bachillerato; Comercio. Idiomas. Cultura Física. Cursos preparatorios especiales. Admitimos pupilos y medios pupilos y externos. Quinta Menocal, Samá 31. Marianao. Telf FO-7462. Pida Prospectos.

76 COLEGIOS

Havana Business College
Línea 357-359 Telf. F-3043

Primera enseñanza e inglés (Grammar School) a cargo de profesores americanos graduados. Moderno sistema de enseñanza en clases de pocos alumnos. Atención especial a la enseñanza del español. Servicio de ómnibus. Pupilaje.

GREGG ACADEMY

(ACADEMIA GREGG) MICHAEL RICHARDSON, director, Manzana de Gómez 514. Teléfono A-9798 Taquigrafía Gregg, Mecanografía, Teneduría y Contabilidad «Walton», usadas en las principales Universidades y Colegios de los Estados Unidos: Aritméticas, Ortografía, Caligrafía, Correspondencia Mercantil, Práctica de oficina, Máquinas de calcular, Cursos especiales: Estenográfico Secretarial, Teneduría de Libros y Contabilidad; Curso completo de Comercio. Todas las preparatorias y Bachillerato. Inglés, garantizamos a usted el poder hablar una hora consecutiva en inglés al terminar la segunda lección de nuestro curso el cual es a base de conversación estrictamente

COLEGIO
Santa Teresa
INGRESO AL BACHILLERATO

Enseñanza en inglés y español. Primer Grado, $3.00. Segundo $4.00. Tercero y Cuarto $5.00. Quinto y Sexto, $6.00. Séptimo y Octavo $7.00. Autorizado para expedir certificados de Octavo Grado para ingresar en Normales, Institutos, Hogar, ets. Taquigrafía, Mecanografía, Ortografía, Inglés, Correspondencia Comercial, Corte y Costura y Labores. Clases de piano. Pida prospecto Calle 23 No. 1.511 entre 24 y 26. Vedado. Teléfono F-5096.

COLEGIOS AMERICANOS

Al alcance de todas las fortunas Catálogo e información gratis. Profesor Richardson, American Schools Bureau, Manzana de Gómez número 514 Telf. A-9798.

Corte y Costura
ACADEMIA «SANTA TERESA»

Calle 23 No. 1511 (Vedado entre 24 y 26 F-5096. Hágase profesora en tres meses. Desde la primera clase usted podrá cortar sus vestidos por figurín. También clases por correspondencia. Pidan la primera lección, incluyendo 3 centavos para franqueo Expedimos

OBSEQUIO DE LA ACADEMIA DE COMERCIO

Luis B. Corrales. Establecida en 1889. Enviando $0.15 en sellos recibirán mi Aritmética Mercantil. Enseñamos Teneduría de Libros. Taquigrafía e Inglés. La Mecanografía $1.00 al mes. Nuestros Títulos los más solicitados. Lealtad 567 entre Salud y Dragones. Telf. A5-1632.

77 ACADEMIAS

Havana Business Academy

Profesores y sistemas procedentes de los mejores Business Schools de los Estados Unidos. Elevados standards de enseñanza comercial en inglés y español. **Todos los graduados de nuestro curso secretarial han encontrado empleo bien remunerado. Taquigrafías Pitman y Gregg. Omnibus Línea 357. F-3043 y Neptuno esquina a Amistad A-6033.**

ACADEMIA BRAVO
COLEGIO-ACADEMIA

Ingreso en Ciencias Comerciales, Ingenieros, Comercio, Instituto, Normales, Cadetes. Colegio Academia para cursar todos los grados de la Primera Enseñanza. Autorizado para expedir Certificados para ingresar sin examen en Normales, Hogar, Institutos etc. Clases diurnas y nocturnas para ambos sexos. Profesores graduados y especializados. Servicio de Omnibus a domicilio. Cursos especiales para ingreso en las Escuelas de Ingenieros, Comercio; Normales; Institutos; Cadetes; Aviación; Taquigrafía; Mencanografía; Inglés; Correspondencia; Teneduría; Contabilidad; Prácticas de Oficina. Cuota muy módica. Neptuno y Lucena U-2627. **Cursos especiales para ingreso en la Escuela de Ciencias Comerciales.**

ACADEMIA RABINA

NEPTUNO No. 414 (ALTOS) ESQUINA A MANRIQUE. INGRESO A LAS ESCUELAS DE COMERCIO

Clases individuales, Francés, Inglés y Teneduría, Taquigrafía «Pitman» y «Gregg», Mecanografía, Correspondencia y Aritmética Comercial. TAMBIEN CLASES POR CORRESPONDENCIA. Ingreso en Escuelas de Ingenieros, Arquitectos, y Comercio. Servicio de ómnibus y de internos. Pida prospectos. Expedimos títulos y proveemos de empleo a nuestros graduados.

ENSEÑANZAS

77 ACADEMIAS

ACADEMIA DE IDIOMAS ROBERTS Malecón 153. Telf. M-2124. ¿Desea usted aprender inglés? Compre el método Roberts. Se recomienda por sí solo Distinción. Eficiencia. Garantía. Cuarta edición: $2.00.

INTERES GENERAL
EGO SUM

Especialidad para curar herpes, excemas y brote de ácido úrico si usted no ha curado con otros remedios pruebe con Ego Sum, en boticas y droguerías.

SEÑORES PROPIETARIOS

La limpieza o cualquier trabajo relativo a fosas mouras o absorventes, está resuelto llamando al «Higiénico», en Almendares 15. Telf. FO-7644. Precios económicos. Garantía y eficiencia. Hacemos servicio a todos los lugares del interior.

INGLES, TAQUIGRAFIA INGLESA Y española, Teneduría, Cálculos Mercantiles, Aritmética, Algebra, Caligrafía, Mecanografía y Ortografía: 6 pesos mensuales a domicilio por el Profesor F. Heitzman. Estrella 166, altos, A5-1822

ALQUILERES

79 HOTELES

HOTEL HANABANA

Tenemos actualmente disponible la habitación mejor situada de La Habana, la esquina con balcones a Prado, Neptuno y San Miguel, con su cuarto de baño de lujo. Para matrimonio con inmejorable **comidas y todo** servicio: $85.00. Entrada por Neptuno 105. Telf. A-9041.

HOTEL "ALCAZAR"

Tiene este hotel muy ventiladas habitaciones tocas con baño privado, teléfono y elevador a todas horas, sus precios son económicos haciéndose arreglos especiales por meses a familias estables incluyendo un exquisito servicio de comida. Cárdenas No. 209.

HOTEL "VEDADO"
CALLE 19 ESQUINA A M

Residencia excelente, que reúne excepcionales condiciones para vivir con toda comodidad. Frecuente y fácil comunicación con la ciudad y repartos. Esmerado servicio, comida criolla, española y americana. Telf. F-6631.

HOTEL "CANADA"

Restaurant, Villegas y Tejadillo, dos cuadras Prado, tres Parque Central. Residencia para familias estables. Habitaciones agua caliente, elevador, cocina moderna; todo el servicio desde $26.00 mensuales.

HOTEL COLONIAL
SAN MIGUEL 254

Esquina a Galiano. Habitaciones y apartamentos con baño privado y muebles modernos. Magnífico comedor con carta. Elevador día y noche. Precios especiales para huéspedes por mensualidades. Confort y moralidad. Teléfono A-6958.

THE SAVOY
F y Quince. Vedado
Telf. F-6616

Situado en un lugar alto del Vedado, con fácil y frecuente comunicación con la ciudad y repartos. Rodeado de jardines, con 600 metros de hermosos portales. Las habitaciones tiene ventiladición directa, teléfono, baño privado, con agua fría y caliente. Precios moderados, incluyendo tres excelentes comidas. El servicio en mesas separadas, para cada familia.

HOTEL REGINA

Industria 410 frente al Capitolio. M-5955. Deseamos hacer saber a todos que debido a la situación actual de reajuste, ofrecemos un servicio nuevo de hotel a unos precios inigualables. Una persona con comida desde $48. Dos personas con comida desde $71.00. Excelente comida. Absoluta moral. Lujo y limpieza.

HOTEL HANABANA

Lo más céntrico de la ciudad, Neptuno No. 105 entre Prado y Consulado, magníficas habitaciones, inmejorable comida, agua fría y caliente, elevador noche y día. Precios especiales a familias estables. Teléfono A-9041.

HOTEL PRADO
Prado 351 esq. Virtudes

Entrada por Virtudes, habitaciones balcón a Prado, agua abundante caliente y fría, buena comida, familias estables $40 a $45 por 2 personas, ascensor día y noche. M-7660 F. Mariño G.

HOTEL "ANDINO"

San Lázaro 1218, esquina a M. U-2553. Unico en su clase. Moderno, céntrico, amplio, fresco, saludable, frente Universidad. Conviene para los que necesitan vivir cerca de los hospitales Calixto García o Mercedes Habitaciones con baño privado, balcón, hermosa vista, con tres excelentes comidas: 45 pesos, matrimonio. Una persona desde 28 pesos. Clientela escogida. Pensión completa para huéspedes del interior. Precios sin competencia. Esmerado servicio en mesas separadas.

HOTEL «VANDERBILT»

Neptuno 1223 Situado en lo mejor de la Loma de la Universidad. lujosas, amplias y confortables habitaciones; baño privado agua abundante fría y caliente Atención esmerada Neptuno 1223 Conviene para los que tengan que vivir cerca del Hospital Calixto García.

ALQUILERES

79 HOTELES

"TROTCHA"

En lugar más céntrico del Vedado. Amplias y frescas habitaciones con o sin comida, a una cuadra de los baños de mar, tranvías y ómnibus. Calzada y Dos Vedado. Telf. F-2383.

HOTEL BIARRITZ
RESIDENCIAL

Prado 519 frente al Capitolio, para matrimonio sin niños exclusivamente Hermosas y ventiladas habitaciones con baño privado y closets. Lujoso roof garden y cocina moderna. Comida a la carta. Elevador día y noche. Confort y limpieza. Estricta moralidad.

HOTEL "IDEAL ROOM"
Prado 93B, (Por Pasaje)

¿Desea vivir en casa tranquila, mejor que en su propia casa? Visite esta gran casa, aunque sea por curiosidad. Por dentro, la mejor. Si hace poco usted la visitó y no encontró habitación, vuelva a visitarla, hay habitaciones disponibles. Visite esta casa y así verá su patio andaluz, de hace poco. Se construyó el mejor, sin duda. Precios los más económicos. Se exigen referencias de moralidad y pagos.

Hotel Roosevelt
AMISTAD Y SAN MIGUEL

$55.00 Matrimonios con tres excelentes comidas mensuales.

Apartamentos para familias, todos con baño privado. Elevadores día y noche.

80 CASAS DE HUESPEDES

PRADO 104

Casa ideal para familias, habitaciones amuebladas con toda asistencia Precios razonables.

CASA DE HUESPEDES: GALIANO 455, entre San José y Barcelona Habitaciones espléndidas, lavabos agua caliente. También una en la azotea sólo con asistencia. Moral absoluta: M-7380.

CASA DE HUESPEDES ANGELES 56 altos entre Estrella y Maloja; se alquila una habitación, balcón a la calle, agua fría y caliente; excelente comida, precio módico Telf. A5-0672

GALIANO No. 404 ALTOS CAFE LA Isla, alquilo apartamento 3 habitaciones, baño y terraza, otro 2, baños y balcón, habitación amplísima con baño, admito socio habitación, asistencia completa $25.00. moralidad.

VILLEGAS 466, CASI ESQUINA A Muralla, magnífica residencia familias, elevador, teléfono, agua fría y caliente, habitaciones con muebles, lavabos y ventanas, (muchas con baño)) Precios razonables, informan: A-9985

OBRAPIA 407, ALTOS CASTEL-VIZO Casa de huéspedes con servicio completo y esmerado. Excelentes comidas, inmediata a todas las Secretaría. M-2071.

PRADO No. 22, AMPLIAS HABITAciones con vista a la calle, vea los carnavales desde su casa. Magnífica comida. Agua abundante. Moralidad, Precios situación. Hombres solos. $20.00, todo servicio.

CASA DE HUESPEDES «LA GRAN Vía», Zulueta número 422, esquina a Teniente Rey. Amplias y frescas habitaciones, balcón a la calle, todos servicios. Hay siempre agua fría y caliente. Casa moral, buena comida. Precios módicos.

CASA DE HUESPEDES: TURIS, Manrique 611, entre Reina y Salud, Telf. A-6388. Hermosas habitaciones, vista calle einteriores. Matrimonio: $35.00. Individuales: $20.00. Abonados al comedor: $13.00.

REINA No. 14

Residencia de lujo. Espléndidas habitaciones con baño privado, agua fría y caliente, garantizando que nunca falta el agua. Muebles nuevos de lujo, pudiendo traer sus muebles si lo desean. Garantizamos la mejor y más sana comida de la Habana. **Precios de situación,** Reina 110, moderno, 14 antiguo, entre Galiano y Rayo.

CASA DE HUESPEDES LA «REPUblicas», Aguila 559 esquina a Barcelona. Telf. A-6639, habitaciones y departamentos conagua corriente todos; excelentes comidas. Se admiten abonados al comedor. Precios económicos.

CAMPOAMOR
COMPOSTELA 608 (MODERNO) ENTRE SOL Y LUZ
Habitación con baño privado **$15**
Habitación con baño privado y comida . . **$30**
INFORMES: TELF. A-7350

CASA DE HUESPEDES «LA MATANcera», Reina número 219 esquina Manrique. Telf. A-0238. Se alquilan amplias habitaciones con vista a la calle, con o sin baño, agua fría y caliente, a precios muy reducidos. Comida española y criolla.

CASA FAMILIA GLORIA 362, ALTOS entre Suárez y Revillagigedo, alquila una habitación a personas mayores morales. Módico alquiler. Hay teléfono Se exigen referencias

81 CASAS DE COMIDAS

CASA PARTICULAR REPARTE COmida variada a reducido número familias. Artículos primera. Aceite Balcells. Manteca chicharrón. Domingos: pollo. Precios: 1 persona 40 centavos, dos 60 centavos. Telf. A-7146.

COMIDA DE CASA PARTICULAR, sirvo cantinas por 40 50, 60, 80 centavos y un peso diario, quincena o mes, se hace rebaja, se da postre. San Francisco 262 bajos. Telf. U-2690, pagos adelantados.

ALQUILERES

82 APARTAMENTOS

K ESQUINA 21

Entrada Vedado. Apartamento esquina, muy fresco, con gran sala; comedor; dos cuartos; baño tercalado; cuartico baúles etc. Informes encargado.

APARTAMENTOS MODERNOS frescos una y dos habitaciones, comedor; cocina; magnífico baño vador, Neptuno 634 (antes 170). Escobar y Gervasio.

ALQUILO APARTAMENTO Lagunas 362, entre Gervasio y lascoaín, con balcón; dos habitaciones sala; cocina; servicios. Moderno. Exijo referencias. Informes: en do, bajos.

15 POR 20, VEDADO. APARTAto moderno: sala; comedor; dos habitaciones; lujoso baño; closet; cocina. Verse todas horas: $30.00 formes en los bajos.

VEDADO, BAÑOS Y 17 ESQ Menéndez alquilo dos apartamentos altos, uno con sala, comedor, cuartos, gabinete; cuarto criados cina y el otro con sala; dos cuartos baño; cocina; elevador.

MANRIQUE 418

Esquina San José Apartamento con sala, comedor, dos cuartos, baño intercalado moderno; cocina a calentador. Llave encargado. Informes: M-3225

SE ALQUILAN DEPARTAMENtos de dos habitaciones con agua corriente, vista a la calle $15.00 gones 216 entre Galiano y Aguila tos botica Americana, Casa de

EDIFICIO «AGUIAR» Industria Amplios Apartamentos, 2 habitaciones y baño completo, luz, teléfono agua caliente y ascensor. Solo personas absoluta moralidad.

«EDIFICIO ARCOS» SE ALQUIdos apartamentos al frente, informa el conserje del mismo. F entre 19 y 21 Vedado.

EDIFICIO «ARBOS» OQUENDO 308 entre San Rafael y San Miguel. Alquilo apartamentos frescos e independientes. Informan en la misma.

EDIFICIO URSULINAS
EGIDO ESQUINA A SOL

Casa de apartamentos modernos propios para matrimonios o reducida familia, con servicios sanitarios completos; luz, agua caliente y fría, situados en lo más céntrico de la ciudad, con espléndidas vías de comunicaciones para toda la capital e interior de la República.
INFORMES EN EL MISMO
PRECIOS MODICOS
Apartamento bajo Nro. 1.

HOTEL DE APARTAMENTOS
8 y 19
1, 2, 3 y 4 cuartos, cocina refrigerada
GARAGE
RESTAURANT
PISCINA
Grandes reservas de agua

OFICINAS

APARTAMENTO PARA OFICINA $8.00 con luz y limpieza, Monte 1 (entre Aguila y ngeles).

PROFESIONALES ALQUILO SALA dos ventanas, entrada independiente para consultorio, habitación para hombre solo con todo servicio. San Rafael No. 262 entre Escobar y Gervasio

83 DEPARTAMENTOS

EN ACREDITADA TIENDA DE SOMbreros se cede el departamento de vestidos. Informan: Amista 211. Altos.

ALQUILO A FAMILIAS DE ORDEN grandes accesorias y departamento de sala; habitación con lavatorio, calle, en Monte 12 esquina a Zulueta Habana 461 y Animas 797, entre Escobar y Gervasio. Son casas de orden y buen aspecto.

**ALQUILO A FAM

ALQUILERES

HABITACIONES

RESPETABLE ALQUILA habitación amplia y fresca entrada particular. Telf. F-7286

ALQUILAN DOS HABITACIONES al baño con o sin muebles, solos o matrimonio sin niños y damos referencias Teléfono 519, altos.

HABITACION TRES PESOS, frente solo casa de moralidad. Dos cuadras entre Lawton y Armas, Teléfono

RESPETABLE ALQUILA habitación a señora o señorita de verdadera moralidad. Se exige referencias, 23 Nro. 659 Vedado. Teléfono F1-6402

RESPETABLE ALQUILA habitaciones frescas habitaciones, servicio comidas, teléfono; a personas honorables; sin niños. Referencias; traer muebles, no informes. San Lázaro 108, bajos.

ESPLENDIDA HABITACION con todo servicio. Piso exterior. Virtudes 463 esquina Marina primer piso Teléfono:

357 ALTOS, ENTRE SAN Nicolás y Manrique, habitaciones cuartos muy frescos. Con o sin muebles. Moralidad absoluta, mujeres y tranquilidad. Se exigen referencias. Precios razonables, e-

ALQUILA UN CUARTO CON BAÑO a la calle para hombres solos. Aguila 505.

162, ALTOS FRENTE al Encanto, alquilamos habitaciones amuebladas. Otras azotea propia. Matrimonio hombres solos. Exigimos presentación, higiene. Pocos muebles. Tranquilidad. Teléfono. Referencias moralidad.

COMPAÑERO PARA cuarto fresco, azotea. Amistad 354, exige referencias.

HONORABLE ALQUILA habitaciones de moralidad fresca habitación, lavabo; balcón calle; teléfono, agua caliente; asistencia si la desea. Lázaro 319 altos esquina a Gloria

MAGNIFICA HABITACION con vista a la calle y baño agua fría y caliente; todo el trato esmerado; Industria cerca al teatro Campoamor

ALQUILAN DOS MAGNIFICAS habitaciones con servicios, luz y baño independiente. Santa Catalina entre Bruno Zayas y Cortina. Se exigen referencias. Informan teléfono

FAMILIA DE FAMILIA SE ALQUILA habitación a hombre solo. Teléfono. San Juan de Dios 211, altos. Favor no molestar en el piso.

FAMILIA. INDUSTRIA No. 16 esquina a Colón. Habitación fresca amueblada a hombre dos compañeros $12. También hay una amplia sala a profesional N 1056.

HABITACION CON BALCON A LA calle lavabo agua caliente, limpieza. Sin muebles. Comida si se desea. Campanario 251 altos esq. Con

EN FRENTE A LOS PRECIOS habitaciones con vista a la calle y anexas al baño; desde pesos hay teléfono y es casa informes primer piso derecha.

MEJOR DEL VEDADO, EN casa particular se alquila una habitación anexa al baño, con o sin desayuno a caballero respetable. Telf.

PEDRO 310 HABITACION Y departamentos desde 5 pesos en Viva fresco, cómodo y baño abundante, vista al mar moralidad.

(COMPOSTELA 508) Teniente Rey y Muralla habitaciones y departamentos. Referencias.

RESIDENCIA PARTICULAR alquila magnífica habitación servicio y confort, propia para personas. 23 No. 809, esquina Vedado. Teléf. F-5795.

«CUBA» SEIS PISOS. Cuarto No. 42 antiguo. 360 entre Habana y Compostela alquilan amplias y ventiladas habitaciones, muy baratas, con lavabos, luz toda la noche. Moralidad. Telf. M-5113.

EN COMPOSTELA NU 167, entre Teniente Rey y Muralla, espaciosos y frescos aparta- y habitaciones acabados de Llaves e informes en la mismo. Aguiar número 305, Pedroso.

NAVES - LOCALES

LOCAL GRANDE EN LA cuadra de la Calzada de la Agrupio para quincalla; sederería o tienda de ropa, rogamos grandes comercios. Eusebio, 370 U-7084

ALQUILAR NAVE DE 150 A 200, módico precio en zona Carlos Manuel. Informan Noda F-3496

AMARGURA 65, BAJOS, Mercaderes y San Ignacio, propio para pequeño establecimiento y vitrina salón frente calle, habitación. Aguilera, Mercaderes 213 U-6309.

ALQUILA UNA NAVE CON LARGO contrato. Puede convertirse casa huéspedes. Tiene vivienda. Informes: Cerrada 211.

POR PARTE DE UN LOCAL modista; venta de vestidos, ropa o cosa análoga. Informan 218 entre Neptuno y San

514 ENTRE MURALLA Y TENIENTE REY Almacén sin columnas 7x34 mezanine departamento, servicios completos habitables en azotea. Llave frente. Propietario Suárez. M-9382.

MONTE 776 CERCA CUARTEL Almacenes, propio establecimiento, puerta por calle Tenerife $80. Rodríguez. Empedrado 366 bajos.

ALQUILA NAVE PROPIA PARA industria o comercio. Aguacate 513. Muralla 363.

PARTE DEL MISMO CON entrada en la zona de Neptuno, Rafael, etc. Avisar a M-3324

PARA LECHERIA REVILLA-GIGEDO No. 301 esquina a Alcantarilla. Informan en el mismo.

ALMACENES EN UNIVERSIDAD local de 200 metros con fuerza para mover aparatos, propio ebanistería o carpintería. Informan M-1021

LOCAL: LUGAR CENTRICO esquina dos cuadras de los propio para pequeño comercio No. 276 esquina Fundición precio de ocasión Informes M-2222.

VENDIDO LOCAL SE ALQUILA 207 casi esquina a San Rafael Muralla 474, departaentre Cristo y Bernaza.

ALQUILAN DOS LOCALES UNO Bodega de gasolina $20 y $30 Corona Nro 904 verse a Informes M-7744. Aguiar

ALQUILA BUEN LOCAL PARA establecimiento con sus servicios 351 casi esquina Aguacate en el mismo.

BODEGA 512 ENTRE MONTE Y Dragones, local propio para establecimiento; las llaves en el mismo. Teléfono: FO-2491.

ALQUILERES

35 NAVES - LOCALES

NAVES Y LOCALES ACABADOS DE fabricar, se alquilan desde 60 metros a 300. Todos con pavimentos de granito y sin columnas intermedias; un local de esquina para adaptarlo a cualquier negocio y otro propio para puestos de frutas, teniendo nueve apartamentos para familias en la planta alta. Marina y Ensenada, a media cuadra de Concha y de la Quinta del Centro Gallego; «La Benéfica».

LOCAL PROPIO COMERCIO, CAFE, depósito etc. Llaves en vidriera del portal. Informa: Armando Ruz. M-2943 alquiler rebajado.

87 HABANA

SE ALQUILAN DOS DEPARTAMENTOS interiores a $27.00 cada uno, en los altos de la casa Dragones 469 entre Lealtad y Campanario, compuestos de sala, comedor; dos cuartos; baño intercalado; cocina y servicios. La llave en el almacén de al lado. Informes: A-7719.

ALQUILO BAJOS JOVELLAR 131 ENTRE Espada y Hospital; sala; saleta; cuatro habitaciones; baño intercalado; comedor al fondo, cuarto y servicios de criados en 40 pesos. Informan FO-2891

$20.00 ALLQUILO LOS VENTILados altos de Benjumeda esquina Arbol Seco, fonda abundantísima agua; para más detalles vea Maximino Martínez de Rial.

SEGUNDO PISO MODERNO, BELASCOAIN 909, entre Figuras y Escobar. Sala, saleta; 3 cuartos, baño intercalado; comedor amplio; cuarto y servicio criados; cocina y calentador gas. Informan: Belascoaín 356, altos. Teléfono U-5537

ALQUILO: $50.00, SAN LAZARO 510, altos modernos, claros, frescos, acabados de pintar, agua abundante; sala; saleta; 3 cuartos; salón comedor; y servicio criados en $30, claros y frescos altos Aguila 819, sala; comedor, 3 cuartos etc. Dos meses en fondo.

MALECON 319, ALTOS, ENTRE AVENIDA Italia y San Nicolás: sala; recibidor; tres habitaciones; baño; comedor; cocina; cuarto y servicio criados: $60.00. Obispo 257: M-6917.

¿DESEA ALQUILAR SU CASA O apartamento amueblado o no? Llame a Diego Pérez Realtor, Obispo 307, «Gato Negro»: M-6872.

ALQUILO: POCITO 422, ALTOS, ENTRE Espada y San Francisco: sala; recibidor; tres cuartos; baño intercalado; comedor fondo; cocina; despensa; cuarto baño criados. Será pintada. Aguilera, Mercaderes 213: M-8628 y U-6509.

ALQUILO: LEALTAD 307, ALTOS, segundo piso, casi esquina a Neptuno: sala, comedor, 3 cuartos, baño intercalado, servicio de criados, a personas de moralidad. Informes: café «Vista Alegre»: Telfs. U-1896 y U-6862..

SE ALQUILAN LOS ALTOS DE SUBIRANA y Sitios: sala; saleta; 3 cuartos; baño; cuarto de criados y servicios. Informan en Subirana y Maloja, carnicería.

ALQUILO CASA PLANTA BAJA: sala grande; tres habitaciones; comedor; demás servicios completos modesná pintada de buen gusto; clara; fresca. Hospital 609, entre San José y Valle.

SAN LAZARO NUMERO 170, CASI esquina a Aguila, segundo piso: sala; comedor; tres cuartos; baño intercalado y cocina; servicio de criados. Elevador día y noche. Informan en la misma, el portero. Telf. M-59996.

CASITAS ACABADAS DE FABRICAR EN SOLO $13 Y $17 Alquilo a 10 minutos Parque Central. Sala; cuarto; cocina y patio y sala y 2 cuartos de $17.00. Calle Justicia esquina Arango una cuadra tranvías Calzada Concha. Llaves bodega.

SE ALQUILA UN PISO $50 EDIFICIO Colonial, Reina 315 A-9921; otro de esquina $40. Angeles y Estrella, Mueblería Ruisánchez M-2024

SE ALQUILA EL PRINCIPAL DE la casa calle de Jesús María 222, moderno entre Compostela y Habana, compuesto de sala; comedor; dos habitaciones; baño y cocina. La llave en los bajos. Informes en calle 19 Nro 9, Vedado. Telf F-2099

HORNOS Y VAPOR, A UNA CUADRA del parque Maceo desde 25 pesos, casas modernas, con sala, comedor, dos habitaciones, baño completo, agua abundante. Informes: Vapor 53, bajos, A-9825

ALQUILO EN EDIFICIO TROCADERO 255 esquina Amistad. Sala, comedor, 2 habitaciones; baño intercalado; cocina; despensa, lavadero. Informan azotea. Telf. M-6453

ALQUILO MODERNA CASA POZOS Dulces 118 entre Desagüe y Bruzón. Terraza, sala, saleta, 3 cuartos; baño intercalado, comedor, cuarto servicio criados. Informes 120. Teléfono: M-6453

SE ALQUILAN LOS ALTOS DE LA casa calle de Sitios Nro 566 entre Oquendo y Franco. Sala, recibidor; cuatro habitaciones; baño completo; cocina Informes Telf. FO-1450

ALQUILO ALTOS DESAGUE No. 53, frente palacio Deportes. Sala; saleta corrida; dos grandes habitaciones; baño intercalado agua por motor. Véase de 9 a 11. Informes: teléfono M-8673

ALQUILO SAN JOSE 661 Y 669 BAJOS entre Belascoaín y Gervasio. Sala, saleta, comedor, 3 cuartos, servicio criados. Informan en la misma de 10 a 12 y 4 a 6.

$30.00 SAN RAFAEL 804 ALTOS entre Oquendo y Soledad, sala, comedor, dos cuartos, baño, cocina. Informes Bufete de Arellano M-3936.

ALQUILO. ALTOS MODERNOS precio $25.00 en Aramburo No. 158 entre Concordia y Animas, sala, dos cuartos; comedor; baño y cocina; agua abundante, muy ventilados. F-4551.

ALQUILO CASA ANTIGUA: GLORIA No. 765 entre Rastro y Carmen sala, saleta; 6 habitaciones; 2 baños; comedor; patio; traspatio; lavaderos: $55.00. Informes: Leyte-Vidal M-2222.

ALQUILO SAN RAFAEL No. 1155 altos entre Bazarrate y Bruzón. Sala; saleta; 3 habitaciones; baño; comedor; cocina; servicios criados. $40.00 Informes Leyte-Vidal M-2222.

SE ALQUILA LA PLANTA BAJA EN Virtudes 614 entre Escobar y Gervasio, Recién fabricada. Sala; saleta; 3 cuartos; comedor; cocina de gas y carbón; baño intercalado y cuarto y servicio de criado. Puede verse de 10 a 12 y de 3 a 5. Para informes: Telf. M-6287.

SE ALQUILA ESCOBAR 715 ENTRE Sitios y Maloja, 2o piso moderno sala; comedor; dos cuartos; baño intercalado. Informa García U-6449

SE ALQUILA UN PISO EN SAN RAfael 752 altos de la Droguería. Informan teléfono U-1427

PROXIMA A DESOCUPARSE BOnita casa en lo más céntrico de la ciudad: Industria 268 2o piso entre Neptuno y Virtudes. Sala; saleta; tres cuartos; baño intercalado; cocina; cuarto y servicio de criados. Informan Neptuno 556 .

ALQUILO DOS ALTOS MANRIQUE esquina Concordia 167 media cuadra Neptuno $46 abundante agua motor; llaves tabaquería y Rastro 260 cerquita plaza $25 llaves allí

SAN JOAQUIN ESQUINA A CRISTINA, altos, $25.00 sala, comedor, 2 habitaciones, baño y cocina The Trust Company of Cuba, Obispo 257 Telf M-6917 Puede verse a todas horas.

ALQUILERES

87 HABANA

MALECON 25, BAJOS, ENTRE CARcel y Prado; sala; saleta; cuatro habitaciones; baño, comedor; cocina; cuarto y servicios criados, patio. $50 Obispo 257, M-6917

SAN MIGUEL 304 BAJOS ESQUINA San Nicolás, Sala, saleta, cuatro habitaciones, cocina; baño y patio. $45.00 Informan Obispo 257, M-6917. Puede verse a todas horas.

SAN MIGUEL 715, ALTOS ENTRE Marqués González y Oquendo. Sala, comedor, tres habitaciones; baño intercalado, cocina; cuarto y servicio criados. $34.00. Informan Obispo 257. Teléfono M-6917.

$25 SE ALQUILAN LOS ALTOS DE Tenerife 210 entre Belascoaín y Rastro compuestos de sala; comedor; dos habitaciones; cocina; baño. Llave Rastro 68, encargado. Informes Telf. F-6527

AGUACATE 10, ALTOS, SALA, RECIbidor; cuatro cuartos; dos baños; comedor; cocina; cuarto y servicios criados. M-7048

SE ALQUILAN CAMPANARIO 612 Y 614 casas y apartamentos muy buenos y económicos, de varios tamaños. Vea al encargado.

DIEZ DE OCTUBRE 66 Y 68 apartamentos muy baratos y frescos, preguntando al encargado.

MONTORO 109 Moderno chalet de dos plantas, propio para familia de gusto, con dos terrazas, tres habitaciones grandes; dos baños, cocina y pantry, etc. Ultimo precio $55.00.

SERRANO 365 Casas de sala, comedor, cocina, dos habitaciones grandes y baño con un gran patio. Muy barata.

PARA MAS INFORMES THE NATIONAL CITY BANK OF NEW YORK DEPARTAMENTO DE ADMINISTRACION DE BIENES TELEFONO A-9897

SAN JOSE Nro. 1266, ENTRE MAZON y Stadium, Edificio de apartamentos, cada apartamento tiene sala, dormitorio, baño, patio y cocina. Informes en la misma.

SE ALQUILA EL BAJO DE LAGUNAS No. 153 entre Campanario y Perseverancia con sala, comedor, dos cuartos, baño intercalado, cocina y patio. Puede verse de 8 a 12 de la mañana. Precio $35.00. Más informes Oficios No. 104 Departamento No. 311.

SE ALQUILA HERMOSA CASA EN San José 862, entre Oquendo y Soledad, 2o. piso, sala, comedor, recibidor, 3 cuartos, baño completo y baño criados. Informan en Oquendo 308 (Encargado).

ALQUILO $20 ALTOS MODERNOS DE sala, saleta, cuarto cocina; calentador, buen baño, Velázquez 20 entre Infanta y San Joaquín, media cuadra de Monte. Llave al lado Dueño Telf. A-8023.

CAMPANARIO 961 ENTRE CONCEPción de la Valla y Figuras alquilo los bajos y Segundo Piso Sala, saleta, comedor; 3 habitaciones, baño y cocina. Agua abundante.

EN $34.00 SE ALQUILA LA ACCESoria Marqués González letra C. entre San José y San Rafael, acabada de pintar, compuesta de sala; una habitación; dos patios; baño completo; calentador y cocina. Llaves en el puesto de frutas de San José y Marqués González. Informes: Agustín Alvarez Jr. Aguiar No. 305 Telf. A-7830.

CARLOS III 605 En lo más alto de la Habana. Casa de lujo compuesta de recibidor, zaguán, sala, 4 grandes cuartos con baño intercalado, comedor al fondo con vista a un patio. 3 cuartos de criados con dos baños, garage para dos máquinas, precio: 90 pesos Informan en la misma y Telf. U-3281.

CONSULADO 9 CASI ESQUINA AL Paseo del Prado. Se alquila en moderno Edificio, propio para personas de gusto, excelente piso alto. Recibidor; sala; hall; dos dormitorios; con closets; baño completo intercalado; cuarto y servicio de criados. Hay elevador día y noche. Informes misma.

SE ALQUILAN ALTOS SAN MIguel 107, entre Industria y Amistad, primer piso, con sala, comedor, tres habitaciones, baño intercalado, cocina gas,, cuarto y servicio criado. Informan: Inquisidor 508 Telf. A-6483 y M-2222.

SE ALQUILA EN $35.00, LOS ALTOS de Subirana y Sitios, sala, saleta, 3 cuartos, baño; cuarto de criados y servicios. Informan en Subirana y Maloja (carnicería).

SE ALQUILA CASA CLAVEL 407 entre Pajarito y Arbol Seco: sala, 2|4; comedor al fondo; baño intercalado, cocina, patio y lavadero. Agua abundante.

88 VEDADO

EN LUJOSA CASA DE FAMILIA SE alquilan habitaciones a matrimonio, caballeros o señoras. Absoluta moralidad, calle 11 entre F. y G. Telf. F-7207. Vedado.

ALQUILERES

88 VEDADO

SE ALQUILA 17 Nro. 1410 ENTRE 26 y 28, bajos constan de portal; sala, recibidor; 3 cuartos; baño; comedor; cocina; cuarto y servicio de criados Llave en los altos. Informes Teléfono F-2857 Vedado

ALTOS MODERNOS, PRIMER PIso, A. esquina Zapata, Vedado: sala; comedor; dos habitaciones con closets; refrigerador eléctrico. Ultimo precio: $36.00 Informan en el mismo edificio.

4 NUNERO 603, ENTRE 25 Y 27, BAjos; portal; baño intercalado; sala; galería; 4 habitaciones, saleta de comedor cuarto y servicio de criados. Llaves e informes: 23 No. 959. Teléfono F-2188.

SE ALQUILA LA CASA DE LA CAlle 8 No. 557 entre 19 y 21, de una sola planta compuesta de jardín, portal, sala, saleta, ocho habitaciones, dos baños, salón de comedor, hall, cocina; pantry, garage con bastante capacidad. La llave en la misma; para informes llame al Teléfono: U-1710 Tavel.

AVENIDA DE LOS PRESIDENTES 155, chalet moderno, vestíbulo, amplia sala; biblioteca amueblada; comedor, 6 habitaciones; 2 baños intercalados; cuartos y servicios criados; garage; lavadero y patio. Telf. F-7388

$40.00 21 y M. VEDADO, EDIICIO recién construído, Apartamento de esquina, con amplio portal, sala, dormitorio baño de colores cocina y servicio. Informes bufete de Arellano. M-3936.

VEDADO. SE ALQUILA LA CASA Calzada Nro. 257 entre J e I, con jardín, sala; saleta; hall; cuatro habitaciones y una más pequeña; dos baños; comedor; pantry, cocina; y cuartos de criados con sus servicios. Informan en la misma Telf. I-3098

SE ALQUILA CALLE «O» No. 10 frente Parque El Maine, Edificio Piloto un piso con muchas comodidades. Puede verse todas horas. Informes llave en la misma.

VEDADO. QUINTA 604 ENTRE 4 Y 6, segundo piso $40.00. Terraza, sala, comedor, cuatro habitaciones, cocina, baño intercalado cuarto y servicio de criados. The Trust Company of Cuba. Obispo 257 M-6917.

SE ALQUILA EN EL VEDADO CASA amueblada. Sala, saleta, cuatro cuartos, dos baños intercalados gran comedor; finísimas decoraciones; terraza; cuarto y servicio de criados; garage para dos automóviles, cuarto y servicio de chofer. Informes Padial, M-8032

CASA CALLE 13 No. 154 ENTRE L y K Vedado, frente parque, hermosa casa, una planta, sala; saleta; portal, patio; 4 habitaciones; 2 baños; cuarto criados, cocina; informan Telf. F-2124, llave Calle L No. 106 entre 11 y 13 Vedado.

VEDADO. SE ALQUILA EN 11 ESquina a 4 en el Vedado. Moderno piso alto. Recibidor; sala; comedor; tres cuartos con closets; baño intercalado completo a todo lujo. Cuarto y servicio de criados. Entrada independiente para proveedores. Hay garage si se desea. Informes en la misma el portero.

CALLE 12 Entre 3a. y 5a. Vedado, Magníficos pisos independientes, con garaga, casa acabada de fabricar. Informan en la misma o Telf I-6939

89 CERRO - PALATINO

CALZADA DE PALATINO No. 219 antes No. 23 se alquilan unos altos por la calle Osma compuestos de sala, comedor, hall, tres habitaciones; baño y cocina. Precio $23.00. Informan el encargado.

90 MARIANAO - REPARTOS

REPARTO ALMENDARES $14, ACAbadas fabricar, preciosas casitas con modernos baños; cocina; patio, lavadero, muy ventiladas. Ruta 30 por esquina. Avenida Consulado entre 11 y 12

SE ALQUILA PROXIMA A TERminarse altos y bajos con todo confort; 8 entre la y 3a. Ave. Reparto Miramar. Informan en la misma

SE ALQUILLAN DOS CASAS MOdernas de dos habitaciones garage y demás comodidades y un elegante chalet de dos plantas, cinco habitaciones y demás comodidades, las tres en la Ampliación de Almendares. Calle 10 y Avenida 11 (once). La llave en Avenida 11 y 11. Para más informes: Telfs. A-8465 e I-3209.

SE ALQUILA UN MONISIMO CHAlecito para persona de gusto, 4 entre 3 y 5 informan en el cine Rívoli.

SE ALQUILA LA CASA CALLE Nueve número Tres entre Primera y Segunda, Ampliación de Almendares, doble línea tranvías al frente; portal; sala; comedor; tres habitaciones; baño completo; calentador; cocina; patio; lavadero. Informan Telf. XO-1703.

AMPLIACION ALMENDARES: CAsa nueva, Tercera Avenida entre 9 y 10, cuatro cuartos; garage; lujoso baño; excelente cocina, demás comodidades; $45.00. Informes: FO-1004 e I-6205.

EN MIRAMAR: CALLE 10 ENTRE Primera y Tercera Avenidas, se alquila hermosa residencia de dos plantas. Bajos: tiene portales; living room; comedor; cocina; cuarto y baño de criados; garage; etc.; y en los altos: cuatro hermosas habitaciones con closets en cada habitación; dos lujosos cuartos de baño en colores. Puede verse a todas horas. La llave en la misma. Informan: Telfs. A-2155 y FO-1005

SE ALQUILA EN MIRAMAR: ESplendida residencia, lujosamente amueblada: gran portal; hall; living room; comedor; biblioteca; terraza; cuatro cuartos; tres baños; cuatro cuartos criados; garage para cuatro máquinas; radio; vajilla; frigidaire: $225.00. Informan: F-2880.

ALQUILO: TREINTA ENTRE TERcera y Quinta, Miramar, hermoso chalet dos plantas: jardín; portales; sala; comedor; pantry; cocina; cuarto y baño criados; garage; baño visitas; seis habitaciones familia; tres baños; recibidor; terrazas y demás comodidades para personas de gusto. Aguilera, Mercaderes 213: M-8628 y U-6509.

LA SIERRA. — ALQUILASE LINDA casa arte moderno, sin estrenar. Jardín, portal, sala, comedor, tres habitaciones, con closets. Lujoso baño intercalado. Garage demás servicios Grann taspatio al fondo. Calle 5a entre 8 y 10. Media cuadra de guaguas y tranvías. Verla de 9 a 12 y de 2 a 6 Precio de situación.

ALQUILO CASA VILLA ESPERANza calle 6 entre 3 y 5 Rep. La Sierra. Cuatro cuartos, garage, 2 cuartos criados lavandería etc Omnibus frente puerta. Telf. FO-2925

AMPLIACION ALMENDARES CALLE 10 entre Avenidas 10 y 11 chalet dos plantas jardín, portal; garage; tres habitaciones muy rebajada. Informan en la misma.

REPARTO «LA SIERRA» 7 ENTRE 8 y 10 No. 45. Se alquila moderna planta baja cómoda y ventilada, con sala, dos cuartos, baño intercalado, amplio comedor; cocina y garage y patio, jardín y portal.

SE ALQUILA HERMOSA RESIDENcia en Quinta Avenida esquina a 28, Miramar, 6 cuartos, 3 baños; sala; saleta; gran biblioteca; comedor, gran portal; patio andaluz; garage 2 máquinas, 3 cuartos criados. Informan: Telf. FO-1029

ALQUILERES

90 MARIANAO - REPARTOS

SE ALQUILA EN EL REPARTO ALmendares calle D entre 14 y 16. Casa con portal; sala; biblioteca; hall; cuatro cuartos; dos baños; comedor; pantry; cocina; cuarto y servicio de criados; garage amplio para dos máquinasy cuarto para chofer y gran jardín. Court de Tennis. Precio módico, Informes Telfs: A-6885 y M-9384.

ALQUILO AVE. CENTRAL No. 3 REparto Kohly. Jardín; portal; sala; recibidor; 3 habitaciones; baño; hall; comedor; pantry; cocina; garage; cuarto y servicios criados Patio $70.00. Informes Leyte-Vidal. M-2222.

MIRAMAR: 5ta. AVENIDA ESQUIna a 8.Espléndida residencia lujosa y amplia, moderna, acabada de pintar. Rodeada jardín. Informan Teléfono F-7787.

$35.00 E. LETRA C, ENTRE 18 Y Fuentes,Ampliación de Almendares le pasa por el frente la ruta 30; sala; tres cuartos, garage etc., informes Bufete de Arellano. M-3936

REPARTO ALMENDARES, CALLE 9 entre 16 y 18. Casa con sala, saleta; tres habitaciones, doble servicio, garage, $25.00. La llave ferretería.

POR ESTRENAR CONCEPCION ENtre General Lacret y Maceo, Quemados, Marianao, portal; sala; 2 habitaciones; baño moderno; cocina. F-3131.

TERCERA 65, ALTOS, ENTRE 16 Y 18, Almendares. Sala, dos cuartos grandes; comedor al fondo; baño completo; dos terrazas, etc. $24. Teléfono F-7148

GENERAL LEE ENTRE CONCEPción y Reina. Quemados de Marianao, chalet, altos y bajos, con terreno al fondo, 4 cuartos, baño intercalado moderno, agua fría y caliente; sala; comedor; portal; cocina de carbón, vantry; servicio criados. Llaves allí o en Reina y Ferrocarril Playa. Informan M-2863 y F-3131.

A TRES CUADRAS DEL HOSPITAL de Columba Concepción entre Gral. Lee y Maceo, Quemados, Marianao. Casa moderna, jardín; portal; sala; 2 cuartos; cocina; baño moderno; lavadero. Llave al lado. Informan M-2863. F-3131.

91 JESUS DEL MONTE - VIBORA

LOMA DE CHAPLE, MODERNO chalet a una cuadra Calzada. Jardín, portal; recibidor; sala; comedor; tres habitaciones, garage dos máquinas etc. San Francisco de Asís Nro. 7 casi esquina a Chaple Informan: F-3433. $50.00

VIBORA. UNA CUADRA CALZADA 10 de Octubre hermosa casa sin estrenar; jardín; portal; sala; comedor; cuatro cuartos; gran cocina; cuarto y servicio de criados. Dueño: ferretería Víbora Park I3055 $5.000.

ALQUILO: RODRIGUEZ NUMERO 69, casa de portal; sala; comedor; 2 habitaciones; baño y cocina. Informan: M-1420.

MILAGROS NUMERO 407, INTERIOR de dos habitaciones; baño; cocina y patio. Informan: M-1420.

VIBORA, A UNA CUADRA DE LA Calzada, Delicias casi esquina a Pocito. Alquiler: $17.00; sela; comedor; dos cuartos; patio y demás servicios.

ALQUILO MAGNIFICA CASA, EStrada Palma 51, esquina Párraga, bajos, cuatro salones; repostería; cocina; altos: cuatro cuartos, dos baños; garage; tres cuartos criados, jardín. Informan FO-3309 Edificio Ariosa.

PASAJE «DELICIAS», DELICIAS EN tre San Francisco y Concepción, casitas con sala, comedor al fondo, dos cuartos, baño completo intercalado, cocina, patio y un pequeño patio con lavadero. Renta $18. La llave en el Nro. 3, teléfono I-6743

ALQUILA: CALLE TRECE CASI esquina a Concepción, Lawton: Portal, sala, dos habitaciones, comedor, servicios intercalados y patios. Llaves, Concepción No. 655 Lawton.

ALQUILO MILAGROS No. 275 ENTRE Armas y Lawton, sala, saleta, 3 cuartos; baño; cocina y patio. Llavines e informes en la misma.

ALQUILO BAJOS MODERNOS SAN Luís 211 entre Quiroga y Trespalacios; sala; comedor; tres habitaciones; cocina; baño intercalado y patio $2.500. Llaves en los altos.

SE ALQUILA DELICIAS 710 ENTRE Milagros y Santa Catalina. Sala, comedor, tres cuartos, baño cocina; patio servicio de criados. Telf. A-9726 la llave en los altos.

NO PASE CALOR VIVA FRESCO, alquilo: ;San Carlos No 41, Loma de Chaple, jardín; portal; sala; 3 habitaciones; baño; comedor; cocina; terraza; pasillo $34.00. Informes Leyte-Vidal M_2222.

ALQUILO MAGNIFICA CASA, EStrada Palma 61, esquina Párraga, bajos, cuatro salones; repostería; cocina; altos:: cuatro cuartos, dos baños; garage; tres cuartos criados; jardín. Informan: FO_3309 Edificio Ariosa

VIBORA ALQUILO SAN FRANCISCO 301 esquina Armas, local grande con vivienda llave bodega. Agua abundante, dueña Galiano 476 entre Zanja y Barcelona 1o. piso.

ALQUILO AVE. 10 DE OCTUBRE Nro. 401 moderno, altos, dos casas con sala, comtdor, tres y cuatro habitaciones, servicios completos. Llaves en los altos Informes M-3198

SE ALQUILA O-FARRILL No. 157 cuatro cuartos, sala, biblioteca, comedor etc. Todo cielo raso, gran portal $35.00. La llave en el 155 Telf. M-8574.

SE ALQUILA FELIPE POEY 268, CAsi esquina Santa Catalina. Jardín, portal, sala; recibidor; tres cuartos; baño intercalado completo; comedor corrido al fondo; cocina con calentador, cuarto y servicio de criados y patio con lavadero. Para verla de 2 a 6.

SE ALQUILA GRANDIOSA RESIDENcia, tipo chalet en la Víbora. Estrada Palma 214 esq. Concejal Veiga. Jardín; portal corrido; recibidor; sala; saleta; comedor; pantry closet; hall; cocina; baño completo; patio; 2 cuaros criados y servicios. Altos: 6 cuartos, terraza; 3 baños completos; cuarto y servicio criados. Amplio garage. Informan en la misma.

92 SANTOS SUAREZ - MENDOZA

ALQUILO LUIS ESTEVEZ 112 A dos cuadras de la Calzada; jardín, portal, sala, comedor, 2 habitaciones; baño, cocina patio y traspatio. Informes: U-6330

93 LUYANO

SE ALQUILA EN $24.00 AMPLIA Y moderna casa muy fresca y en olugar alto; Guasabacoa 618, altos, esquina Herrera, Luyanó. Terraza; sala; saleta; tres cuartos; baño; cocina; comedor al fondo. La llave al lado

LUCO 664, ENTRE LUYANO Y HErrera, moderna: sala; 2 curatos; comedor; baño inercalado; patio: $25.00. Llaves: fondo. Informes: M-6031.

LUYANO. SE ALQUILA LA MODERna y ventilada casa calle Enna No. 406, altos, esquina a Fábrica, propia para modesta familia. Informes en el Nro. 404 bajos.

96 LOS PINOS y NARANJITO

$25.00 CASA ESQUINA MAMPOSTEría lugar saludable mucho patio, 3 habitaciones; dormir baño lujoso completo, Avenida Apóstol y Betancourt. Los Pinos próximo paradero Miraflores. Informes F_2225

97 GUANABACOA, REGLA Y CASA BLANCA

GUANABACOA: ALQUILO CAMARERa 14, entre Aranguren y Venus, sala, saleta, dos cuartos; baño; servicio sanitario. Dueño: Cortina 11 Santos Suárez. Precio: $15.00.

ALQUILERES

97 GUANABACOA, REGLA Y CASA BLANCA

GUANABACOA .ALQUILO CAMARERa 14 entre Aranguren y Venus. Sala dos cuartos baño, servicio sanitario. Dueño Cortina 11 Santos Suárez. Precio $15.00.

98 ALQUILERES VARIOS

SE ALQUILAN LOS ALTOS DE LA primera casa del Reparto Loma de Cojímar, Máximo Gómez y 32, Sala, 4|4, 2 baños, 2 terrazas 1|4 y servicios criados, garage siempre agua. Llaves la misma Telf. A-6567. 1-3781. pregunte por Rabell.

SE SOLICITAN

99 SOLICITUD DE ALQUILERES

SE DESEA ALQUILAR UNA SALA espaciosa en la calle 23 (Vedado) en el radio comprendido entre las calles 12 y L, la cual será dedicada a dar clases durante algunas horas cada día. Se cambian referencias. Teléfono F-2651

SOLICITO URGENTEMENTE APARtamentos modernos amueblados, con tratos garantizados, Habana o Vedado. Diego Pérez, Realor, Obispo 307, «Gato Negro»: M-6872.

DESEO HABITACION PEQUEÑITA alrededor de $5.00, residencia de familia. Referencias. Requisitos: se cambian personalmente y no por teléfono. Telf. A-7317.

SOLICITO CASA EN LA HABANA con 10 a 14 habitaciones para 2 familias. Trato directo con el dueño. Estín, aptratado 169 Habana.

101 PERDIDAS

PERDIDA: UNA PERRITA BOSTON Terry que responde por «Cusa», color negrusco, con el pecho blanco. Se gratificará al que la entregue en San Lázaro 30.

102 AGENCIAS COLOCACIONES

LA AMERICANA F-2524, 23, 407, ENtre J e I para hombres y mujeres del país y extranjeros, criadas, criados; niñeras; cocineros; cocineras; choferes; pinches; camareros; dependientes; fregadores; lavanderas; mensajeros. Serenos. F-2524.

LA COMERCIAL M-1149 AGUILA 759 y Monte, para hombres y mujeres del país y extranjeros; criadas; niñeras; criados; choferes; camareros; dependientes; cocineros; cocineras; fregadores; pinches; lavanderas; repartidores cantinas; porteros.

U-1880 «LA HABANERA» NEPTUNO Y ESPADA. TENEMOS numeroso personal de hombres y mujeres, blancas, de color, extranjeros y del país, cocineras, criadas manejadoras; mensajeros; personal por horas. Sirvientes a clínicas con referencias U-1880.

AGENCIA «SAN RAFAEL» U-5388 NUMEROSO PERSONAL RECOMENdable blancos y de color extranjeros, del país, cocineras, criadas, manejadoras mensajeros; cocineros; criados; choferes, sirvientes a clínicas, personal por horas. U-5388.

«AGENCIA BEERS» Hechos, no palabras. Colocados: Srta. Alemana como Institutriz con el Gobernador de Caracas, Venezuela, con contrato de un año $63 mensuales. Taquígrafa cubana, Inglés y español, Cía. Americana importante $125.00 Señorita cubana, taquígrafa Inglés-Español, con la Pepsi Cola Co., $24.00 semanales y numerosa cantidad de sirvientes, cocineros etc. con las mejores familias cubanas y extranjeros. Plaza de la Catedral No. 54 M-7730. (Desde hace 33 años).

CRIADAS - CRIADOS

SE SOLICITA UNA CRIADA QUE sea formal y duerma en la colocación, O-Reilly 453, 2o. piso casi esquina a Aguacate.

SOLILCITO CRIADA BLANCA, DORmir colocación: $7.00 y uniformes. Avenida de la Universidad número 456, segundo piso, entre J. y K. Vedado.

SE SOLICITA UN CRIADO QUE sea formal y duerma en la colocación. O-Reilly 453 2o piso casi esquina a Aguacate

SE SOLICITA MUCHACHO FORMAL como de 16 a 18 años para criado de mano en casa particular. Con referencias. Llaman U-3925. Después de las 8 de la mañana.

104 COCINERAS Y COCINEROS

SE SOLICITA UNA COCINERA ESpañola que sepa de repostería. Teléfono FO-7647

SOLICITO UNA CRIADA ESPAÑOla para cocinar y ayudar algo a la limpieza que le gusten los niños que sepa cocinar bien; sueldo $18, que tenga referencias. San Miguel 101 Edificio del Barrio esquina Industria, que duerma en la colocación.

SE SOLICITA UNA CRIADA PARA cocinar y ayudar a la limpieza que duerma en la colocación. Sueldo $7.00 y uniforme. Calle 5ta. entre 6 y 8, Reparto La Sierra.

105 MANEJADORAS

MUCHACHA BLANCA PARA CUIdar una niña, ha de dormir en el acomodo. Escobar 165 altos.

110 LAV

LOS JUDIOS PROYECTAN UNA REVOLUCION ARMADA EN PALESTINA CONTRA INGLATERRA, EN CASO DE QUE LA SOLUCION SEA FAVORABLE A LOS ARABES

El grave problema del trabajo

Un incidente muestra la gran necesidad que hay de empleos

Una fotografía publicada en un diario popular neoyorquino, en que aparece una mujer joven llevada por dos policías, por haberse desvanecido, muestra gráficamente un pequeño incidente de un gran problema que existe en este país, como en otros muchos.

La mujer en cuestión, cayó desvanecida esperando en una noche de frío, con otras 4,500 la oportunidad de hacer una petición a la mañana siguiente para obtener uno de los catorce empleos, para los cuales se solicitaba personal.

La proporción es aterradora, 14 empleos y 4.500 solicitantes, cuya necesidad la ponía de relieve, el hecho de estar aguantando las inclemencias del tiempo y también el no desanimarse al ver que eran tantas las solicitantes y tan pocas las que podían ser favorecidas. El sueldo, no era gran cosa para este país, y para subvenir a las necesidades y alcanzar los gastos indispensables de la vida ciudadana de Nueva York: 960 dólares al año.

No hace mucho una revista seria decía que, de las últimas generaciones de muchachos y muchachas que han terminado sus estudios universitarios, una gran mayoría no sabían todavía lo que era poder alcanzar un empleo.

El Presidente de los Estados Unidos, Mr. Roosevelt, pidió al Congreso la enorme suma de 875 millones de dólares para continuar proporcionando trabajo por cuenta del Estado a los cientos de miles que trabajan cobrando del fondo destinado para trabajos públicos. Votaron las Cámaras algo menos de esta suma, dejándola reducida en forma, que ha hecho insistir a Mr. Roosevelt en conseguir la cantidad primeramente pedida y regateada por el Congreso. Sin disputa alguna posible, el móvil de la acción presidencial, es no verse expuesto dentro de poco a dejar sin auxilio a los que lo reciben actualmente.

Entre las 4,500 mujeres que pedían el empleo, las había de todas edades y condiciones, y también de toda la gama de la educación social e instrucción de escuelas, sin faltar las que poseían grados universitarios.

Ser ciudadano, supone siempre poder gozar una serie de derechos enumerados en las Constituciones; con el natural añadido de una serie de deberes que alcanzan a los que si se prescinde de ellos, llevan a tropezar con las sanciones que establecen las leyes de policía y las de carácter penal.

¿No parece llegada la hora de que estadistas, sociólogos, filósofos y hombres con capacidad e ingenio para buscar solución al problema, traten de buscarlo, tal vez en sí mismo y sin que necesariamente haya que encuadarlo previamente en tal o cual sistema?

Porqué, precisamente en esta misma ciudad de Nueva York, al leer esa noticia de que 4,500 mujeres buscaban tan afanosamente un medio de ganarse la vida, por la estación de radio municipal, repetían lo que al final de varios programas proclaman: que la estación era de la ciudad, donde la gente vivía libremente y «gozaba los beneficios de la democracia». ¡Qué lástima —dirían esas pobres buscadoras de empleo— que no se goce también de un empleo suficiente para poder ir disfrutándola con tranquilidad!

F. LARCEGUI

Nueva York, 10 de febrero.

LA CAMARA NORUEGA NO APROBO UNA CENSURA AL DISCURSO DE LA CORONA

OSLO, Noruega, febrero 16. (Havas).—La Cámara (Storting) de Noruega aprobó esta noche contra los 36 votos conservadores, la moción de censura que estos presentaron al discurso de la Corona. Y posteriormente fué aprobada por buena mayoría, contra los 51 votos conservadores y agrarios, un proyecto de resolución presentado por el líder liberal Mowinkel en la que se declara que el Storting iniciará negociaciones entre los partidarios, o recurrirá a medidas extraordinarias, si llega el momento de tenerse que salvaguardar la neutralidad de la nación, en el caso de cualquier conflicto europeo.

BAJO LA TEMPERATURA

NUEVA YORK, febrero 16. (AP) —La brusca baja de las temperaturas, que en algunos lugares llegó a los 50 grados en 18 horas, ha puesto fin al tiempo primaveral que reinaba en el Este, y el frío ha reemplazado a las amenazas de inundaciones.

Una mujer pereció de frío en Rhode Island, elevándose a 16 por lo menos, el número de las víctimas de las bajas temperaturas en toda la nación durante los dos últimos días.

Fuertes vientos y grandes olas causaron otras defunciones ayer en el Este, Sur y Oeste.

También hubo viento de gran velocidad en las costas del Atlántico y del Pacífico, poniendo en peligro la pequeña navegación. Varios barcos se encontraron en difícil situación frente a Nueva Inglaterra.

Temperaturas sub-cero continúan en los estados del Centro-Oeste con una gran parte del lago Michigan cubierto de hielo.

El cambio que se ha operado en Nueva York, es típico del Nordeste. Desde un record alto de 62 grados el 15 de este mes, la temperatura descendió a 15, ayer por la mañana.

DISMINUYO EL CONSUMO DE AZUCAR EN EE. UU. EN 1938 EN COMPARACION CON 1937

WASHINGTON, febrero 16. (AP.) —El departamento de Agricultura estima que los fabricantes e importadores entregaron 6,666.694 toneladas cortas de azúcar al consumo doméstico durante el año 1938 contra 6,669.992 en 1937.

El azúcar entregado y consumido en el país durante el año que acaba de transcurrir se divide como sigue:

Refinerías de azúcar de caña, 4.596.844 toneladas cortas de crudos; refinerías de azúcar de caña para el consumo continental doméstico, 4,531.370; fabricación de azúcar de remolacha, 1,470.627; importadores de azúcar de consumo directo, 572,460; caña continental para consumo directo 92,237. Cerca de 65.500 toneladas cortas de azúcar refinado se exportaron.

Las entregas de Hawai para consumo local en 1938 ascendieron a 27.476 toneladas cortas contra 30.669 en 1937. Las de Puerto Rico fueron 69,086 toneladas cortas contra 72,386 el año precedente.

INGLATERRA PARTICIPA A LA LIGA DE NACIONES QUE NO SE CREE OBLIGADA AL ARBITRAJE EN CASO DE GUERRA

Se considera que éste es un "gesto académico" de Inglaterra en vista del rápido cambio de la situación europea

En la Cámara de los Comunes se comenzó ayer el debate referente a la moción de censura presentada contra el Gobierno por su política en relación con el desempleo

LONDRES, febrero 16. (AP).—La Gran Bretaña ha informado a la Liga de las Naciones que no se considera obligada por una provisión para el arreglo pacífico de las disputas internacionales del convenio general de arbitraje de la Liga, adoptado en 1928, en el caso de que «desgraciadamente» se viera envuelta en una guerra.

Esto se supo hoy con motivo de la publicación en un libro Blanco, de la carta de fecha 13 de febrero dirigida por la secretaría de Relaciones Exteriores a la secretaría de la Liga.

En los círculos oficiales se dice que la notificación de la Gran Bretaña es un «gesto académico» en vista de la rapidez con que están cambiando las condiciones en Europa.

Comenzó en la Cámara de los Comunes el debate de la moción de censura contra el gobierno por el problema del desempleo.

LONDRES, febrero 16. (AP).—Comenzó hoy el debate en la Cámara de los Comunes sobre una moción de censura al gobierno con motivo de la política que observa en relación con el desempleo, y el ex secretario de Estado Eden recomendó que se adoptara en Inglaterra el sistema de los campos de C. C. C. de los Estados Unidos.

El líder laborista Arthur Greenwood inició el debate sobre la moción pidiendo ayuda no solamente para los que se encuentran en condiciones económicas desventajosas sino para los que son objeto de persecución racial y política.

Dijo que la situación de los refugiados de los demás países ha despertado simpatías en la Gran Bretaña y preguntó «que ha de hacerse con los 2,000,000 de refugiados industriales de este país».

El ministro del Trabajo Ernest Brown se levantó para negar que la Gran Bretaña tuviese dos millones de desocupados. El setenta por ciento de ese total ha estado sin trabajo menos de seis semanas.

La moción de censura dice que es urgentemente necesario un inmediato mejoramiento del standard de mantenimiento de los desocupados.

El ministro del Trabajo Brown dijo que el gobierno ha contribuido a la solución del problema del desempleo estableciendo centros de adiestramiento de los obreros inhábiles.

«Como quiera q. sea, este entrenamiento es una obra práctica y no un principio socialista abstracto, que no indica como puede lograr trabajo un solo obrero», agregó.

Atribuyó a la tensión por la guerra y a la baja de los precios gran parte del problema del desempleo.

SALIO HACIA ROMA EL CARDENAL DEL BRASIL

RIO DE JANEIRO, febrero 16. (Havas).—El cardenal Sebastiano Leme, primado del Brasil, salió hoy en el vapor italiano Neptunia, en dirección a Roma, para tomar parte en el próximo Cónclave

Los fascistas ingleses lanzaron bombillos y tomates contra el jefe liberal Sinclair cuando iba a hablar

El día primero de este mes, los efectivos del Ejército territorial de Inglaterra alcanzaban la cifra de 202 mil hombres. Contacto inglés con alemanes e italianos

LONDRES, febrero 16. (Havas).—Varios centenares de fascistas ingleses (afiliados al partido de Sir Oswald Mosley) recibieron esta noche con tomates, bombillos eléctricos desechados y otros proyectiles más o menos improvisados, al líder liberal parlamentario Sir Archibald Sinclair, cuando éste se presentó a pronunciar un discurso en el arrabal londinense de Bethnel Green. La policía intervino, consiguiendo que Sinclair pudiese hablar, censurando con dureza al partido laborista por haber expulsado de su seno a Sir Stafford Cripps, afirmando que esto significaba una traición de ese grupo político a sus ideales, y a sus deberes de hacer oposición al Gobierno, los cuales debe cumplir ahora.

Chamberlain en contacto con los embajadores italiano y alemán

LONDRES, febrero 16. (Havas).—El Primer Ministro Chamberlain comió el miércoles con el conde Grandi, embajador de Italia, y con H. von Dirksen, embajador de Alemania, ambos en Londres, según se informaba hoy en los corredores de Westminster. En los círculos políticos se pregunta si los tres estadistas discutieron los medios de llevar adelante la política de apaciguamiento político de que Europa se encuentra tan necesitada. Se subraya el hecho de que Chamberlain declaró ayer, después de publicado el programa del rearme británico, que estaba dispuesto a todo esfuerzo apaciguador, siempre que sea sin sacrificar ningún interés de Inglaterra o de Francia.

202,000 hombres cuenta ya el ejército territorial inglés

LONDRES, febrero 16. (Havas).—El primero de febrero corriente los efectivos del ejército territorial de Inglaterra eran de 202 mil hombres, declaró esta noche en Walthamsow, Lord Munster, subsecretario de la Guerra. Para explicar mejor lo que significa esa cifra Lord Munster recordó que en 1933 el ejército territorial británico estaba formado por 130 mil oficiales y soldados, solamente.

OBREROS DEL CAMPO DE KINGSTON PARA HACER LA DESCARGA DE LOS BARCOS

KINGSTON, Jamaica, febrero 16. (AP).—Convoyados por la policía a su paso por las filas de huelguistas, llegaron hoy a los muelles varios camiones llenos de obreros del campo para atender a la carga y descarga del vapor frutero «Jamaica Planter».

Se ha ordenado a los milicianos el proteger las operaciones de carga del barco.

La legislatura de la isla se reunió en sesión convocada por el Gobernador Sir Arthur Richards para confirmar el estado de emergencia proclamado por dicha autoridad el martes.

TAMBIEN LA VERDE ERIN HACE PREPARATIVOS PARA EL CASO DE UNA GUERRA

DUBLIN, febrero 16. (AP).—El primer ministro Eamon de Valera, defendiendo un aumento del presupuesto de armamentos, dijo hoy en el Dial que Irlanda no podrá permanecer neutral en el caso de una guerra que envuelva a la Gran Bretaña.

El gobierno pide 3 252,199 libras para el ejército irlandés, cifra que representa el doble de lo calculado en años anteriores.

De Valera explicó que las relaciones comerciales de Irlanda con la Gran Bretaña serían causa de que cualquier país que hiciera la guerra al segundo clasificaría a Irlanda como combatiente.

EL SABOTAJE COMO LAS PURGAS PERJUDICAN LA INDUSTRIA DEL SOVIET

NUEVA YORK, febrero 16. (Exclusivo).—El «sabotaje» y las «purgas», han complicado el problema de la industria petrolera rusa, dijo Basil B. Zavoic, en el Congreso sobre producción extranjera de petróleo que celebró el Instituto americano de ingenieros mineros y metalúrgicos.

«En 1938 la industria rusa del petróleo —dijo el señor Zavoic— aunque aumentó su producción en 4.60 por ciento en relación con la de 1937, no pudo corregir los defectos inherentes y la industria ha comenzado el 1939 en posición poco satisfactoria.

«El sabotaje y luego las «purgas» se sintieron en la industria petrolera como en las otras de Rusia. Se anticipa que en 1939 se dará mayor latitud a la administración y en consecuencia se pueden anticipar mejores resultados».

Agregó que la producción en 1938 fué de 224,714,000 barriles, comparados con 212,742,000 en 1937 pero que según el programa del gobierno se esperaba que el aumento en la producción fuese de 12.76 por ciento.

Nueve días

puede recibir **Gratis**

DIARIO DE LA MARINA

si se hace *suscriptor antes del día 20*

A partir de ese día lo tendrá en su domicilio libre de costo alguno todos los días que restan del mes.

Suscríbase

por los teléfonos:

M-7911, M-7912 y M-7913,

de nuestra Administración, para disfrutar de ese beneficio que le ofrece el mejor y más completo periódico que se edita en Cuba y lo tendrá antes de las siete de la mañana en su domicilio.

Las suscripciones en Provincias pueden solicitarse directamente, o por medio de nuestros Agentes.

La conferencia de Palestina trató en la sesión de la tarde del modo de crear un estado árabe independieute

Los judíos pedirán que se efectúe una reunión de ingleses, árabes y hebreos, como la única eficaz para resolver los problemas. Otros cuatro árabes condenados a última pena

LONDRES, febrero 16. (Transocean). El diario «News Chronicle» publica hoy jueves un anuncio sensacional en el asunto de Palestina. Según las informaciones obtenidas por dicho diario de los círculos sionistas en el seno de la delegación judía a la conferencia Palestina, los judíos proyectan realizar un levantamiento armado en Palestina caso de que la Conferencia se termine con una solución favorable árabe. Los judíos creen que el gobierno inglés hará grandes concesiones a los árabes en Palestina para asegurarse el apoyo de quince millones de árabes que viven en el cercano Oriente en caso de guerra y conservar la benevolencia de setenta millones de indios mahometanos.

Caso de que fuese la intención de Inglaterra el mostrarse agradecida con aquéllos que amenazan con violencia, estaría igualmente justificado el empleo de la violencia por parte de los judíos en Palestina.

Discutió la conferencia de Palestina la posibilidad de crear un estado árabe independiente

LONDRES, febrero 16. (Havas).—La reunión anglo-árabe de esta tarde fué dedicada, según los círculos autorizados, a la discusión de la primera de las reivindicaciones árabes, o sea la constitución de un Estado independiente arábigo en Palestina. El Ministro de las Colonias, Malcolm McDonald, indicó cuáles son las soluciones, fuera de la del Estado árabe referido, que pueden ser aplicadas al problema de Palestina. Djemla Husseini expuso las razones por las cuales la existencia de un Estado árabe independiente no sería incompatible con la seguridad de la minoría hebrea.

La Conferencia discutió después cómo se podría constituir un Gobierno autónomo conforme al artículo segundo del Mandato.

La delegación judía se entrevistará con los representantes de Inglaterra el viernes a las 10 de la mañana. Y la próxima sesión anglo-árabe, tendrá lugar el sábado a la misma hora.

Los judíos quieren una conferencia eficaz

LONDRES, febrero 16. (Havas).—La visita hecha al Primer Ministro Chamberlain por el delegado judío Wedmnan esta mañana, tuvo por finalidad informar al jefe del Gobierno británico cuáles son las impresiones de la representación hebrea a la semana de haber comenzado la Conferencia de Palestina.

Se rumora hoy en Londres que los judíos tienen la intención de pedir, en la sesión de mañana, viernes, que la delegación de Inglaterra haga cuanto le sea posible para conseguir que se celebre una reunión anglo-árabe hebrea, por ser lo único que puede tener resultados eficaces. En los círculos judíos se insiste en la inutilidad de las discusiones actuales, debido a que en ellas no se pueden abordar los problemas decisivos.

Otros cuatro árabes rebeldes condenados a muerte en Jerusalén

JERUSALEN, Palestina, febrero 16. (Havas).—Un tribunal militar dictó hoy otras cuatro condenas de muerte contra árabes capturados por las tropas inglesas. A cada uno se le ocupó un fusil de marca alemana y doscientos tiros. El miércoles el mismo Consejo de Guerra también sentenció a muerte a otros tres árabes, que fueron hechos prisioneros en iguales condiciones.

Los hebreos dispuestos a mantener la inmigración judía en Paletsina

TELAVIV, Palestina, febrero 16. (Havas).—El consejo general del sindicato de obreros judíos aprobó hoy una resolución en que ratifica su firme determinación de mantener la inmiración árabe en Palestina, sean cuales sean las circunstancias, y subrayando el deseo de todos los judíos de establecer relaciones pacíficas de colaboración, con los residentes árabes de la región.

El nuevo jefe del Gabinete húngaro seguirá la política anti-semita y la reforma agraria qúe están iniciadas

El primer empeño del Conde Teleki, nuevo Primer Ministro, es el de reconstruir la unidad del Partido del Gobierno, escindido peligrosamente por intransigencia de Imredy

BUDAPEST, febrero 16. (Transocean).—Hoy, jueves por la tarde, el conde Paul Teleki, que fué encargado por el regente de la formación de un nuevo gabinete, después de la dimisión del gobierno encabezado por Imredy, ha llegado a cumplir el encargo. Con la excepción del presidente del Consejo y ministro de Cultos, figuran en el nuevo gabinete las mismas personalidades que en el gabinete dimisionario. La cartera de Cultos e Instrucción Pública, que había sido desempeñada por el actual presidente del Consejo, conde Teleki, ha sido conflada al señor Homann, quien hasta hace un año era titular de la misma cartera.

La lista de ministros es como sigue: Ministro del Exterior, conde Stephan Csaky; ministro de Defensa, general Karl Bartha; ministro de Agricultura, conde Michael Teleki; ministro del Interior, Dr. Vitez Franz Keresztes-Fischer; ministro de Hacienda, Remenyi-Schneller; ministro de Comercio e Industria, Anton Kunder; nisitro de Justicia, Nagny Von Tesnady, y ministro para la Alta Hungría, Anton Jaross.

Después de la recepción del nuevo presidente del Consejo, conde Paul Teleki, por el regente Von Horthy, a cuya aprobación será sometida la lista del nuevo gobierno, el partido gubernamental celebrará hoy, jueves, en horas de la noche, una sesión extraordinaria, en el curso de la cual el conde Teleki presentará su gabinete, haciendo, al propi otiempo, algunas declaraciones.

Programa de gobierno del nuevo primer ministro húngaro, conde Teleki

BUDAPEST, Hungría, febrero 16. (Havas).—El gabinete del conde Teleki continuará la política de su predecesor, o, en otras palabras, mantendrá como necesarios a la nación los proyectos de ley antisemita y sobre la forma agraria. Estas fueron, en síntesis, las palabras que pronunció el nuevo primer ministro húngaro, esta noche, en presencia de los miembros del partido gubernamental. La declaración tiende a apaciguar los espíritus, después de varios días de grave crisis política.

El primer empeño del conde Teleki será el de reconstruir la unidad del partido del gobierno, escindido peligrosamente por la intransigencia del primer ministro Bela Imredy, dimisionario, el martes por la noche. La labor será difícil, pues la extrema derecha se muestra muy fuerte y exigente.

El conde Teleki, quien ya fué jefe del Gabinete húngaro, es primo del conde Bethlen, cuyo nombre quedó tan unido a los orígenes de la guerra mundial. Tiene 60 años, es católico prácticamente y desciende de una noble familia de la Transilvania.

SE PRESENTO A LA CAMARA DE YUGOESLAVIA AYER EL GABINETE DE TZEKOVITCH

BELGRADO, Yugoslavia, febrero 16. (Havas).—La declaración ministerial leída hoy ante la Cámara yugoslava por el nuevo Primer Ministro Tzekovitch, expone que la labor principal del nuevo Gobierno será la consolidación interior, reanimando y reorganizando todas las fuerzas nacionales. El Gabinete sucesor del de Stoyadinovitch considera que la solución del problema croata debe constituir la base política gubernamental, en forma clara y firme. Para realizar esa consolidación interior, dijo también el Primer Ministro, se dejarán a un lado todos los procedimientos que se emplearon en el pasado, buscándose nuevos caminos.

En cuanto a la política exterior de Yugoslavia, el Gobierno continuará como hasta ahora, es decir, trabajando siempre por el mantenimiento de la paz. La labor futura se reducirá a conservar las amistades adquiridas.

«El rearme norteamericano no es para la defensa», dice el Senador Grazier

WASHINGTON, febrero 16. (AP). —El senador Frazier aseguró esta noche que el programa de armamentos del gobierno es «una preparación para una guerra extranjera».

Su discurso fué trasmitido por radio bajo los auspicios del Consejo nacional para la prevención de la guerra.

«Nos hallamos ante tal peligro de ataque que todos esos miles de millones de preparativos son necesarios?» preguntó. «Oh! no. Muchos distinguidos expertos militares convienen en que es pequeño el peligro de un ataque a este país. Nadie puede hacerme creer, pues, que estos preparativos de guerra son para la defensa»..

Dijo que «ciertas naciones están interesadas en lograr que los Estados Unidos se comprometan a ayudarlas en el caso de la gran conflagración que se predice para la primavera próxima».

Frazier expresó el temor de que el Congreso conceda poderes dictatoriales en tiempo de guerra al Presidente.

Declaró que los Estados Unidos con el aumento de sus gastos de armamentos, ha violado el espíritu del pacto Kellogg-Briand.

LOS JAPONESES HAN DICTADO EL EMBARGO CONTRA LOS VIVERES PARA LA CONCESION FRANCESA DE HANCAO

Un avión germano cruza el Atlántico en sólo diez horas

Llevó medicinas y vendajes que el Gobierno de Alemania le ha regalado al de Chile

RIO JANEIRO, febrero 16 (Transocean).—En un vuelo de diez horas solamente, un aeroplano «Seefalke», nuevo tipo de hidroavión desarrollado por las Usinas Dorniar, propiedad de la compañía aérea alemana «Lufthansa» ha realizado hoy jueves la travesía del Atlántico del Sur acutizando a las diez y ocho horas cincuenta y nueve minutos, hora de Greenwich, (6.59), en el puerto brasileño de Natal.

Dicho avión lleva quinientos setenta kilos de medicamentos, vendajes e instrumentos quirúrgicos, regalados por el gobierno alemán al gobierno chileno.

Ya en ocho de febrero el ministerio de Relaciones Exteriores alemán había enviado por el avión regular de la compañía aérea alemana, varios cajones de medicamentos al gobierno chileno.

El nuevo tipo de hidroavión se utilizará próximamente para los vuelos regulares a Suramérica. Está provisto de cuatro motores de aceite pesado, tipo Junkers y permite trasportar además de los cuatro tripulantes, cuatro pasajeros.

REPRESENTADO EL FUEHRER EN EL REQUIEM POR EL ALMA DE PI XI CELEBRADO EN LA CATEDRAL DE STA. EDIVUGIS

BERLIN, febrero 16 (Transocean).—Hoy jueves por la mañana se cantó en la Catedral de Santa Eduvigis un solemne requiem por el alma de Pío XI.

Representó al Fuehrer, el Ministro y Jefe de la Cancillería, Dr. Meissner.

Los agentes consulares franceses no han logrado llegar a un arreglo por lo que ha aumentado la tirantez

Es causa de preocupaciones el futuro de los empréstitos por valor de 256 millones de dólares hechos a China, ahora que sus puertos y sus ingresos están en manos del Japón

SHANGHAI, febrero 17. (Viernes). (AP).—Las noticias que se filtran desde Hancao, a 585 millas aguas arriba del río Yantzé, dan cuenta hoy de la tirantez creada por el embargo dictado por los japoneses contra los víveres destinados a las fuerzas francesas de la concesión.

Los agentes consulares franceses no han logrado el arreglo de las diferencias con las representaciones que hicieron al cuartel general japonés.

Por causas que no se han explicado, los franceses prohibieron hace días la entrada de japoneses en la concesión y los nipones inmediatamente establecieron un bloqueo prohibiendo el paso de víveres para la concesión francesa.

Todas las personas que entran en la concesión son objeto de un registro por parte de los soldados japoneses, para impedir que lleven víveres.

Las noticias que llegan a esta ciudad dan cuenta también de un desembarco japonés en Haimen, a 200 millas de Shanghai, en la costa, así como de la reanudación de los combates, a lo largo del ferrocarril Cantón-Hancao.

Las autoridades japonesas han puesto en conocimiento de los barcos extranjeros que deben abandonar una zona de 20 millas en la bahía de Taichao, cerca de Haimen, para el desembarco de las tropas niponas.

Haimen era uno de los pocos puertos por donde los cargamentos llegaban al interior de China.

La ocupación japonesa de todos los puertos importantes de China, de los cuales obtenía China las cuatro quintas partes de sus ingresos, hace pensar acerca del futuro de los empréstitos extranjeros por valor de $256.000.000 que se habían hecho a China con la garantía de los ingresos aduanales.

Estos empréstitos representan las dos terceras partes de la deuda exterior de China. La guerra ha puesto la suerte de esa deuda como de todas las relaciones financieras chinas con el resto del mundo en manos de los japoneses.

Los financieros chinos estiman que los ingresos aduanales en 1938 ascendieron a $40,737,200 de los cuales el 46 por cientos se recaudó en Shanghai y la mayor parte del resto en los puerto de Tientsin, Cantón, Hancao, Tsingtao y Ampy que están en manos de los nipones.

Pero como quiera que los japoneses se han hecho cargo de las recaudaciones aduanales de esos puertos, esos ingresos se encuentran secuestrados en el Banco de Yokohama, institución semioficial nipona.

La suma de $4,000,000 cobrada antes de la ocupación japonesa, también se halla secuestrada en el Banco inglés de Hongkong and Shanghai.

El pago del principal e intereses de la deuda china está suspendido. En el presente año se vence la suma de $22,966,834 de principal. Además, China tiene que pagar este año $21,472,828 de la deuda interior.

EL CONSEJO ECONOMICO MILITAR DE ALEMANIA SE REUNIO AYER EN BERLIN

BERLIN, febrero 16. (Havas).—Por primera vez se reunió esta noche el Consejo Económico Militar del Reich, bajo la presidencia del doctor Walter Funk, Ministro de Economía. El organismo está formado por altos funcionarios, oficiales del ejército, jefes de empresas que trabajen para la defensa nacional, y ciertos técnicos. Funk hizo una amplia exposición de los problemas económicos y financieros que se relacionan con la defensa del Reich y la preparación para la guerra, en tiempos de paz.

Pésame diplomático en el Vaticano por la muerte de Pío XI

Millares de personas han ido a la cripta a orar por el descanso del Pontífice

CIUDAD VATICANA, febrero 16. (AP).—El Embajador de Alemania en la Santa Sede llevó a conocimiento de cuarenta cardenales el deseo del cuerpo diplomático de que acierten a escoger un Papa que sea luz y guía de la humanidad en estos tiempos tempestuosos y de grave ansiedad.

Diego Von Bergen, enviado alemán, se dirigió a los cardenales como decano del cuerpo, cuando los diplomáticos acreditados en la Santa Sede hicieron formal presentación del pésame por la muerte de Pío XI.

«Estamos asistiendo al desarrollo de un nuevo mundo que se levanta sobre las ruinas del pasado», dijo. «Esperamos que el nuevo mundo sea pacífico».

Los representantes del Estado italiano, presididos por el Rey Victor Manuel y el primer ministro Mussolini, rendirán un tributo a la memoria del difunto Papa en la Misa funeral que se dirá mañana, mientras la nación guarda un día de luto.

La real familia, los ministros del gabinete, los líders fascistas y los diplomáticos, figurarán entre los dignatarios que asistirán a los servicios religiosos, los que se celebrarán en la iglesia de Sant. Andrea della Valle.

Mientras millares de personas descendían hoy a la cripta de San Pedro para orar junto a la tumba del difunto Papa, los cardenales siguen haciendo preparativos para el cónclave, que se reunirá no más tarde que el primero de marzo.

COMENTARIOS DE LA GUERRA

17 DE FEBRERO DE

Desde Perpiñán, por no costumbre, empiezan trasc refrito que no tiene desp corresponsal se entero que trasladadas tres «divisiones funde las divisiones con de ejército que operaron taluña) a los sectores del además, agrega que tam trasladada la cuarta de in

En el párrafo siguiente tres las «divisiones» que han trasladado a otros fre que informa que las siete que operaron contra los Cataluña, también fueron triángulo Madrid-Valencia En trozos por el estilo com el despacho que en sí, no

Dentro de toda esta hoja el detalle ese muy especial Madrid-Valencia-Alicante está encerrada toda la del que lo expidió, puesto ello demuestra no conocer lineas que ocupan ambos lucha. Con respecto a Espa el otro lado del Pirineo pasado lo mismo y, lo más table, es el conglomerado cesados que siempre han Madre Patria, especialmente tienen tufos de intelectuales

Los despachos de Burgos cionar el juego que han países de barniz democrático alusión a los ofrecimientos que a cambio de ventajas pa turo inmediato llegan desde París y de la otra parte tico. Antes de que la lucha ya están los prestamistas que la Nación que más recurr va a entregarse en manos usureros, después de haber los aliados de estos mismos dida la lucha en la guerra, comprar al vencedor como tara de un simple vendedor batas»

Si al iniciarse la cruenta tanto luto ha llevado a Espa pezaron por tomar un camino vocado que sirvió para alar contienda, ahora, al pretender prar con dinero a los que sí mismos están dando ejemplo ganización y disciplina, con ello que siguen tan ciegos lo han estado durante dos medio. La hora del triste les ha llegado y se resisten lo que están contemplando las dilaciones en el reconocimiento Gobierno de Burgos, precisamente las fechas en que ya a éste no porta que lo reconozcan o no.

Desde París, y a falta informes, expresan que el Go británico está haciendo esfuerzos los amigos de Don Manuel para termine la contienda española. trar en detalles repiten tantas el se dice y se rumora, que la vista la forma tendenciosa tenso cable.

Sobre las gestiones que los Go nos de París y Londres han en diversas fechas, unas en velada y otras ya con toda no es necesario repetirlo ahora que en los días anteriores al de la ofensiva contra Cataluña recordará que apareció un Comunicado París, con un título muy pomposo presidido por Salvador Madariaga que lanzó un capote que desde gos recibió la correspondiente tida. La mediación que en aquellas chas se pretendía, obtuvo como puesta que no había más fin contienda que mediante la rendición incondicional. En la fecha en que encontramos han pasado más de meses que ha desaparecido el catalán y los que ocupan la central de España, con Don la cabeza, están pasando los días amargos de la contienda porque llegar el momento del corre-corre nal, sin tener frontera a donde parar, como en el caso del derrumbamiento catalán. Pretender aun de Londres o París un reconocimiento condicional, si no fuera por la intención que ello lleva consigo, cosa de suponer que ello es obra una colección de imbéciles.

A bombo y platillo, se anunciaba en aguas de Gibraltar se han reunido un centenar de buques de guerra las naciones que quieren la independencia de España, mediante un tamo a largo plazo. Van a efectuar unas maniobras que como de costumbre, se celebran todos los por estas mismas fechas. Alrededor de esto, el corresponsal se extiende en consideraciones sobre lo que puede ser motivo de este movimiento buques, y la imaginación del vuela por las costas de Argelia, poli, Tunez, la isla de Córcega de Cerdeña, la Palestina, etc. no se le ha ocurrido pensar jefes de las fortalezas españolas estrecho tienen pensado también estos días tirar al blanco, bien probar nuevo material instalado para que los tripulantes de esos mos barcos vean la habilidad de tiro; si da la casualidad de que ocurra, y el tráfico por el Estrecho de Gibraltar se interrumpa por terminadas horas del día, vamos contemplar a este mismo informe soñando que la conflagración ha pezado y los primeros disparos se cen a la entrada del Mediterráneo. Pero no se llegará a eso; todas maniobras de París y la City pueden más fin que amortiguar la gracia de los que fueron compañeros del Frente Popular de la República de Trabajadores de todas clases como de costumbre, a la hora liquidación son a los últimos que les toca bailar con la más

Dicen desde Madrid que ha sido procedente de París, por vía aérea, don Julio. No consigna don Manuel abandone la Villa miére y ésta actitud del Presidente la España legal y legítima en relación con los despachos de París en los que ponen de manifiesto actitud pacifista que adoptó desde entró en Francia. Si Don Manuel sigue en sus trece, no va a más remedio que avisar a los ta miembros que se reunieron en sótanos del Castillo de San Fernando de Figueras y adjudicándose el lo de mandatarios del pueblo español hagan con este lo que él hizo Alcalá Zamora; que le den la ta de salida, nombrando a continuación otro Presidente de la República Española, por control remoto.

Salamanca tampoco reporta actividad en los frentes. La aviación ha continuado haciendo las visitas rigor a los puertos de Levante donde son divisados buques en operaciones de descarga.

Solamente en el extrangero se maniobra con los destinos de España sin que hasta la fecha logre sus propósitos ante los que mandan en Burgos. Marzo está próximo, marzo volverá a reir la Primavera.

El Alférez de Complemento

M.E.C.D. 2016

SUPLEMENTO DIARIO EN ROTOGRABADO

DIARIO DE LA MARINA

ACTUALIDAD NACIONAL E INTERNACIONAL

LA HABANA, VIERNES, 17 DE FEBRERO DE 1939

ANTE UNA apretada y numerosa multitud que le eclamó entusiásticamente, el coronel Batista pronunció—desde los balcones del Palacio Presidencial—un elocuente discurso aludiendo a su viaje a México y relatando sus impresiones personales y políticas sobre el país amigo. El jefe del Ejército fué captado por nuestro repórter ante el micrófono instalado en Palacio, en un instante de su peroración. (Foto D. M.)

A BORDO del «Orizaba», regresó ayer a la Habana, después de su viaje de buena voluntad a México el jefe de nuestro Ejército Constitucional, coronel Fulgencio Batista y Zaldívar, al que acompañó su distinguida esposa, señora Elisa Godínez de Batista (ambos en la foto, momentos antes de desembarcar). Los ilustres viajeros fueron objeto de una calurosa recepción por parte de la oficialidad del Ejército y numeroso público estacionado desde los muelles al Palacio Presidencial, en cuyos balcones dirigió al público un elocuente discurso el jefe supremo del Ejército. (Foto D. M.)

ADEMAS del coronel Batista hicieron uso de la palabra desde el balcón del Palacio Presidencial el líder obrero Lázaro Peña y el señor Sergio Carbó, a quien se ve aquí antes de pronunciar su discurso. (Foto D. M.)

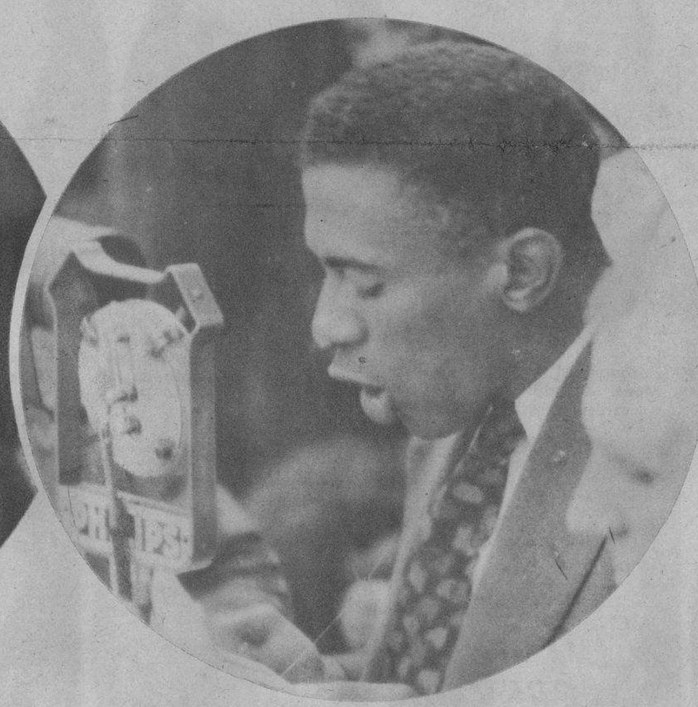

LAZARO PEÑA, el destacado líder obrero, en un instante de la lectura de su discurso, pronunciando desde el balcón del Palacio Presidencial, después de la llegada del coronel Batista. (Foto D. M.)

UN DETALLE de la multitud, con su profusión de cartelones correspondientes a las organizaciones, que compuso la manifestación entusiasta rendida al coronel Batista ayer, a su regreso de los Estados Unidos Mexicanos. (F. D. M.)

EN LA TARDE de ayer y en el Consejo Nacional de Veteranos, les fueron entregados los títulos de honor de Coronel a los doctores Francisco Domínguez Roldán, Benigno Souza y Cristóbal Núñez. En la foto, de pie, el doctor Roldán leyendo varios episodios sobre la Guerra de Independencia. A su lado: los Dres. Souza y Presno.

UN VERDADERO acontecimiento para las gentes hambrientas de Barcelona, fué la llegada de los primeros camiones de auxilio social nacional que procedieron inmediatamente a repartir pan blanco entre la famélica población. (Foto Amer.)

LOS ROTARIOS invitaron a su sesión-almuerzo de ayer a la Directiva de la Segunda Fiesta Intelectual de la Mujer, que preside la señorita María Luisa Ríos. Con el Presidente rotario, doctor Gárate Bru y otros rotarios, aparecen en este grupo las damas que componen esa Directiva y los señores Cabanas Oteiza, Almodóvar, nuestro compañero Miguel Baguer y otros.

M.E.C.D. 2016

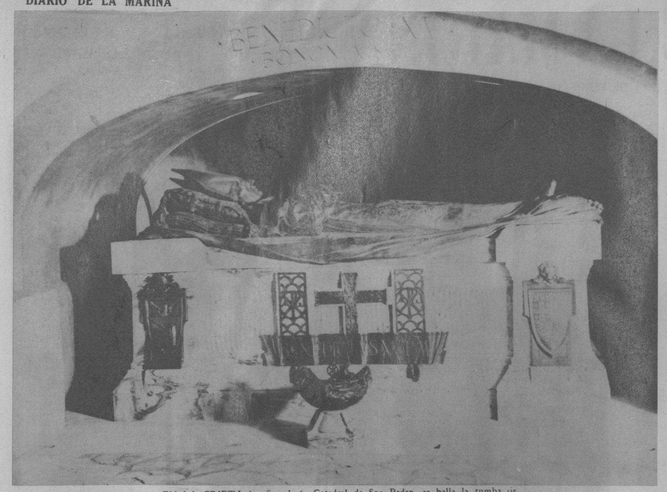

EN LA CRIPTA bendita de la Catedral de San Pedro, se halla la tumba de Benedicto XV, el anterior jefe supremo de la iglesia católica. En este mismo lugar se depositarán los restos mortales de Pío XI. (F. Ar.)

La representación del Brasil y Argentina: los cardenales Leme de Silveira (izquierda) y Copello, respectivamente.

EL MAS FAMOSO altar del mundo es este, a la derecha: el Cardenal Pignatelli la Catedral de San Pedro, donde son enterrados todos los Papas. A la izquierda el Cardenal Dalla Costa. (que tiene ya 85 años). Decano del Colegio. Arriba: el Cardenal Dalla Costa.

Alessio Alcalessi, Arzobispo de Nápoles, uno de los últimamente promovidos al cardenalato.

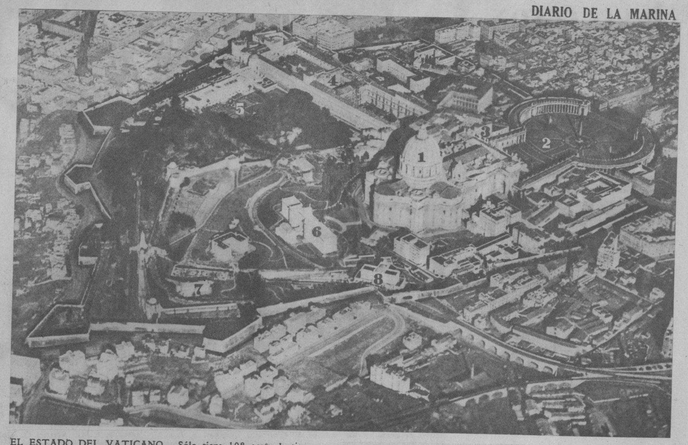

EL ESTADO DEL VATICANO.—Sólo tiene 108 acres de tierra, y está dividido así: (1) El Domo de San Pedro; (2) la rotonda donde se pueden reunir hasta 100.000 personas en días de ceremonias; (3) departamentos del Trono, de la Secretaría de Estado, de la Biblioteca y para audiencias privadas. El Museo-Galería (4), donde hay maravillosas obras de arte; (5) los jardines, el Palacio de los Gobernadores (6), la Estación de Radio (7), la estación del ferrocarril (8). (Foto Arch.)

El Cardenal Lienart, belga, que se distinguió notablemente en la gran guerra.

El Cardenal Gomá, que fué Primado de España.

El Cardenal Vidal Barraquer, pudo escapar de España al iniciarse la guerra.

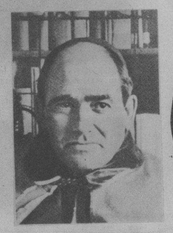

Cardenal Segura, que fué exilado por el gobierno rojo de España, antes del movimiento nacional.

Van Roey, Cardenal-Primado de Bélgica, es un luchador incansable por la unión con la iglesia anglicana.

Villeneuve, cardenal arzobispo de Quebec (Canadá), fué antes maestro.

El Cardenal Suhard, arzobispo de Reims (Francia).

El Cardenal de Skrbernsky, fué arzobispo de Olmutz, en Hungría.

De Checoeslovaquia: el Cardenal Karj Kaspar, que estrechó las relaciones de su país con el Vaticano.

Reputado como un hombre de acción, he aquí al Cardenal McRoty, de Irlanda.

Profesor del Instituto de Francia, Mons. Brandillart es uno de los cardenales más distinguidos.

El Cardenal Capotosti tuvo una devoción profunda por el fallecido Papa.

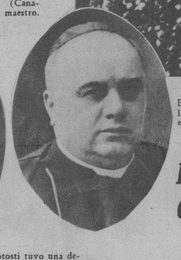

LOS CARDENALES COMPONDRAN EL CONCLAVE PARA EL NUEVO PAPA

Dentro de breves días se reunirán en Roma los príncipes de la Iglesia—algunos de ellos llegarán de las partes más opuestas del mundo a la Ciudad Santa, con tal motivo—para proceder a la elección del nuevo Sumo Pontífice de la Cristiandad. La tarea de los altos prelados de la Iglesia es tan fácil, ante todo, por que habrán de ocupar la silla de San Pedro un sucesor que reúna las virtudes de Pío XI, y de Benedicto XV, una de bondad y ternura, y el otro fraternalmente sensible a toda desdicha humana, que tan largo

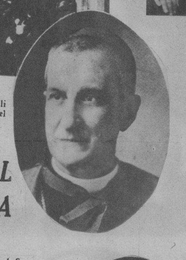

Dos cardenales norteamericanos: el Arzobispo de Boston, O-Connell, y el de Filadelfia, Mons. Dougherty.

El Cardenal Gasparri, sobrino del gran Secretario del Vaticano, Pietro Gasparri.

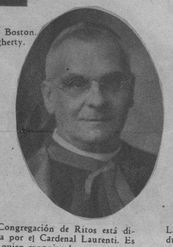

La Congregación de Ritos está dirigida por el Cardenal Laurenti. Es quien canoniza los santos.

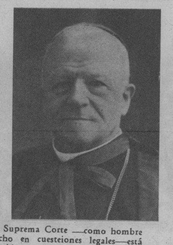

La Suprema Corte —como hombre ducho en cuestiones legales—está regida por el Cardenal Cattani Amadori.

Se considera «papable» también al Cardenal Rossi, de la Congregación consistorial.

Gran propagador de San Juan Bosco, es el Cardenal Pozzatti, Arzobispo de Turín.

Nuncio en Polonia, he aquí al Cardenal Marmaggi.

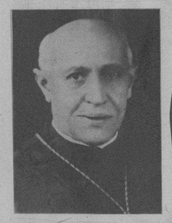

El Cardenal Limosnero, Cremonesi, que distribuía las cuantiosas dádivas del Vaticano.

La rectitud en la administración de la Iglesia y de sus clérigos tuvo siempre un mentor en el cardenal Serafini.

El Arcipreste de una de las cuatro más antiguas basílicas de Roma (Santa María Maggiore), es el Cardenal Dolci.

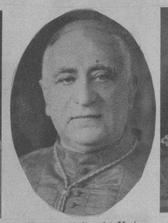

Las propiedades del Vaticano son administradas por el Cardenal Mariani.

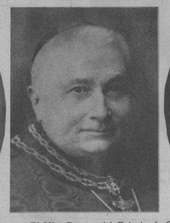

El Vice Decano del Colegio de Cardenales (ya con 80 años) es el Cardenal Bisleti.

El Cardenal Marchetti-Selvaggiani (Vicario general) se cree que es uno de los candidatos más fuertes para suceder a Pío XI.

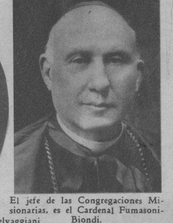

El jefe de las Congregaciones Misionarias, es el Cardenal Fumasoni-Biondi.

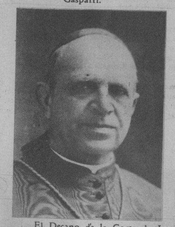

El Decano de la Corte de Justicia del Vaticano, cardenal Massimi.

Procedente de la Universidad de Bolonia, y Arzobispo de aquella diócesis es el cardenal Nasalli-Rocca.

El Cardenal Schuster, Arzobispo de Milán.

Artista, he aquí al cardenal Lavitrano, Arzobispo de Palermo.

El Cardenal-Arzobispo de Génova, Monseñor Minoretti.

El jefe de la Congregación de los Sacramentos, Cardenal Jorio.

El director de las Congregaciones religiosas, cardenal La Puma.

El Cardenal Verde, es quien llena las informaciones para atestiguar los milagros de los que se va a canonizar.

El Gran Penitenciario de la Corte del Vaticano, Cardenal Lauri, que suministró la absolución a Pío XI.

El Cardenal Pacelli, Secretario de Estado a la muerte del Papa Pío XI.

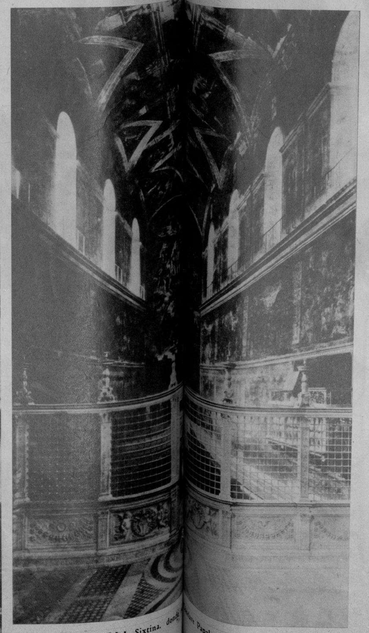

LA CAPILLA Sixtina, donde se reunirá el Cónclave dentro de poco.

El Nuncio en Madrid al advenir la República, Cardenal Tedeschini, sufrió los primeros contratiempos religiosos en España.

Fué Nuncio en Suiza y Francia; en esta última tuvo algunos contratiempos que anularon temporalmente su ilustre figura. No obstante se cree candidato fuerte a la silla de San Pedro al Cardenal Maglione.

El Primado de Hungría, Cardenal Seredi.

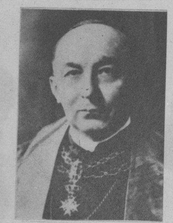

El Arzobispo de Chicago, Cardenal Mundelein.

Mons. Innitzer, Cardenal-Arzobispo de Viena.

El Cardenal Von Faulhaber, que rige la diócesis de Berlín.

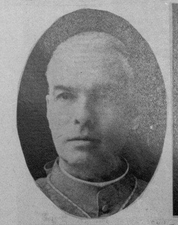

El Cardenal Salotti.

El Patriarca de Antioquía, Cardenal Ignazio Tappouni.

El Cardenal Canali, perteneciente a la vieja nobleza italiana, jefe del ceremonial.

Pietro Boetto, cardenal asistente general de la Compañía de Jesús en Italia. (El único Cardenal jesuíta).

EL Cardenal-Arzobispo de París, Monseñor Verdier.

El Patriarca de Lisboa (Portugal), Cardenal Cerejeira, es uno de los más jóvenes.

Fué el promotor del Concordato entre Austria y el Vaticano el Cardenal Sibilia.

La diócesis de Breslau (Alemania) tiene a su frente al cardenal Bertram.

Otra diócesis alemana (la de Colonia), está regida por el cardenal Schulté.

Mons. Hlond, cardenal de Polonia.

La diócesis de Varsovia (capital de Polonia) está regida por el cardenal Kakowski.

M.E.C.D. 2016

INVITACION

Cordialmente invitamos a usted a hacer del "ESSEX HOUSE", justamente preferido hoy por las familias cubanas, su casa en New York.

Cómodas y lujosas habitaciones con un excelente servicio de comedor. Frente al maravilloso Parque Central, la más conveniente y tranquila situación en la ciudad. Cortesía. Atención y eficiencia.

Habitación sencilla, $5.00. Doble $10.00. Apartamentos $9.00. Para una larga estancia, Apartamentos a precios especiales. Haga su reservación «Collect».

Oscar Wintrab, Managing Director

EssexHouse

160 Central Park South, New York City.

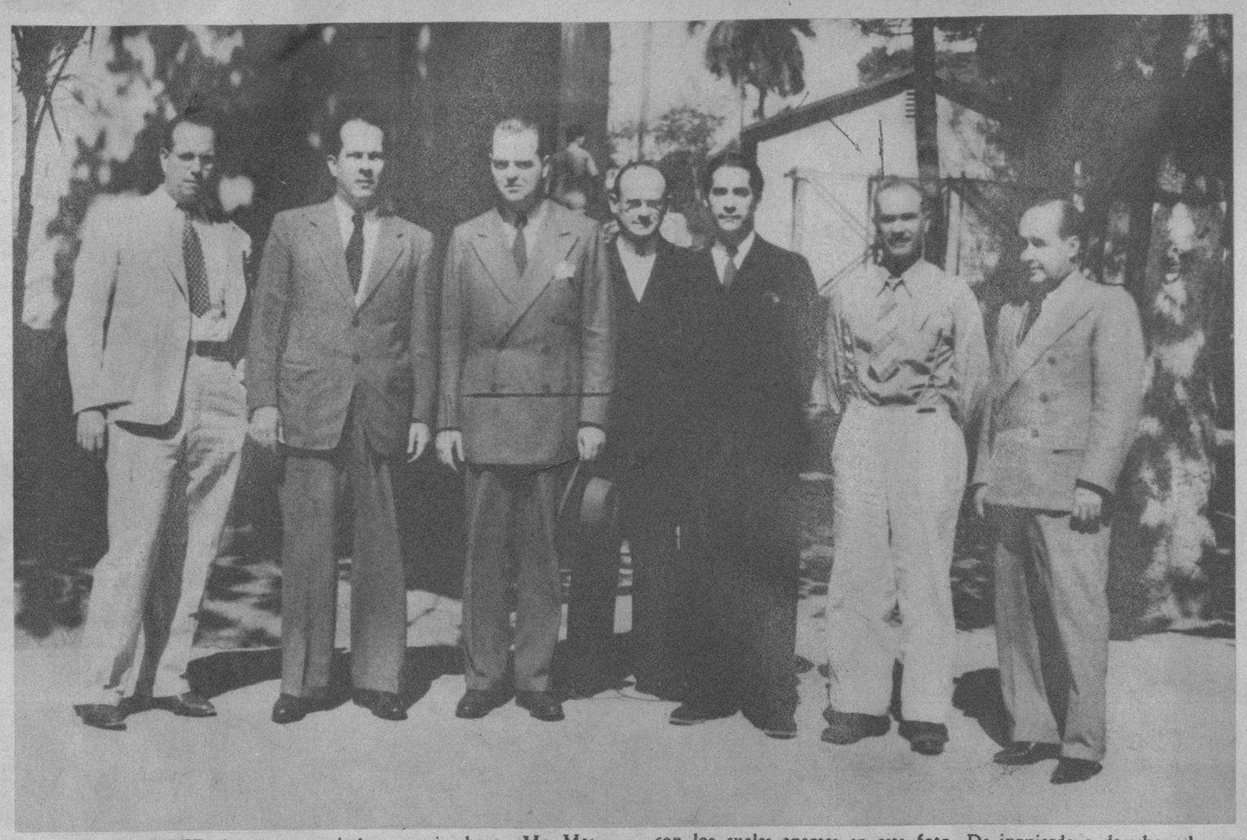

FUE HUESPED de nuestra capital por varias horas, Mr. Martin Quigley, director de varias de las principales revistas cinematográficas que se editan en los Estados Unidos. Mr. Quigley estuvo de visita en los estudios de «Películas Cubanas, S. A.», donde fué recibido por parte del personal técnico de la misma con los cuales aparece en esta foto. De izquierda a derecha: el ingeniero electricista Francisco Otero; doctor Oscar Zayas, presidente de «Películas Cubanas, S. A.», Mr. Quigley, el superintendente Mr. Martin G. Cohn, el director Jaime Salvador, Paul Harmer, ingeniero de sets, e Ismael Nieto, ast. del director.

MARIA PARDO, en el excéntrico papel de Tía Isabel, en la película «Mi tía de América», se luce extraordinariamente, y Alberto Garrido, el admirado actor, está insuperable en su papel de «Goyito», el ahijado de la cómica tía... Esta película se estrenó anoche con gran éxito.

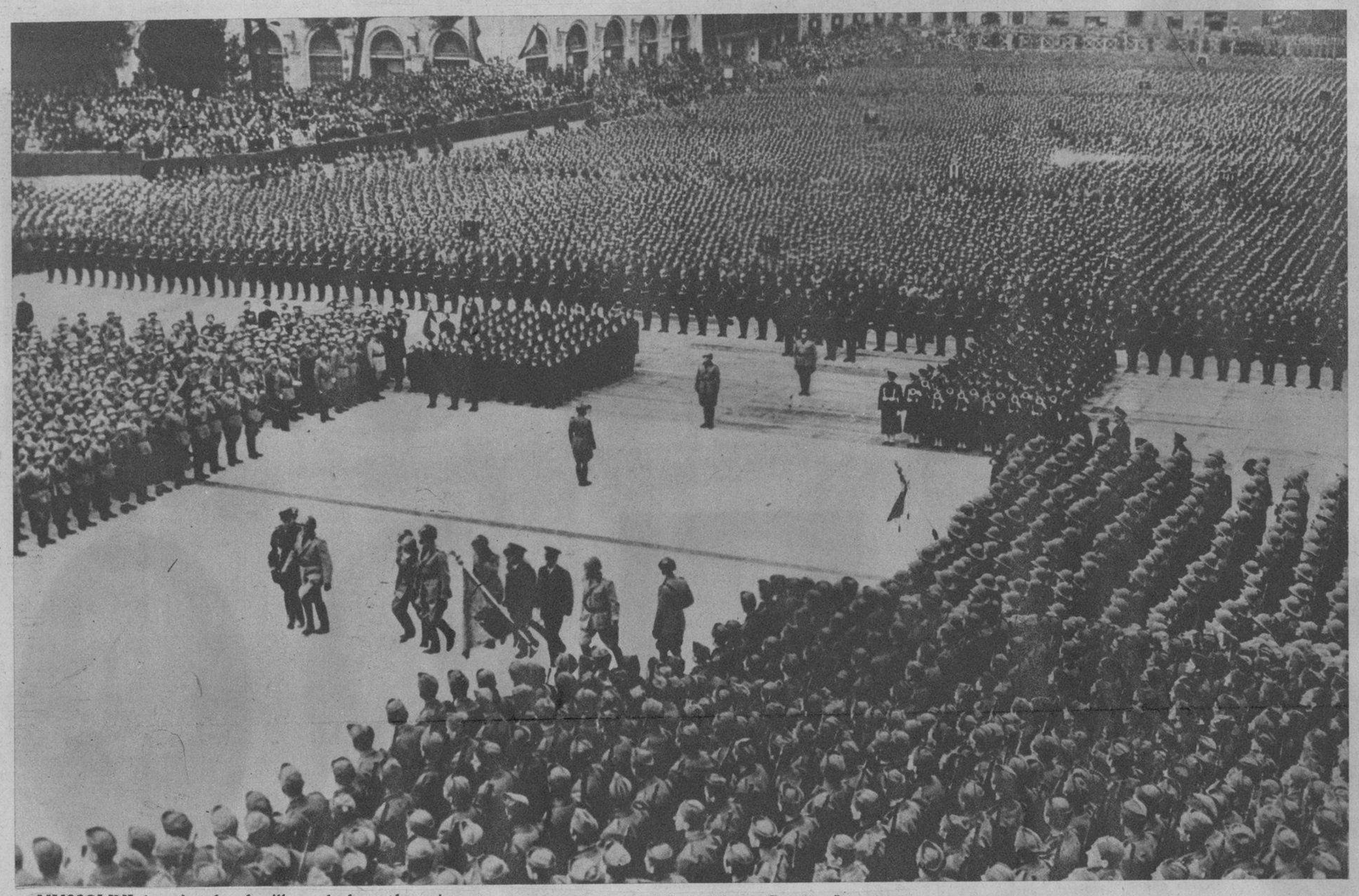

MUSSOLINI honró a los familiares de los voluntarios caídos en España. En la gran ceremonia llevada a cabo en la Plaza de Venecia, de Roma, el primer ministro de Italia impuso numerosas medallas a las familias de los hombres que han ayudado a liberar España. La ceremonia tuvo lugar con ocasión del décimosexto aniversario de la fundación de las Milicias Fascistas, asistiendo 20.000 camisas negras. (Foto Wide)

MAS VACUNAS PARA CHILE.—Estas dos fotos captan otros tantos interesantes momentos de un despacho de 28.000 vacunas antitíficas enviadas a Chile. En primer término el señor Calixto Cruz Jr., del Departamento de Publicidad de la P. A. A., entrevista al teniente coronel Evelio Figarola Infante, de la Cruz Roja Nacional Cubana acerca de las 28.000 vacunas antitíficas que por iniciativa del mismo y del coronel Fulgencio Batista se le están enviando por avión al Presidente de la Cruz Roja de Chile. Abajo se ve el momento de embarcar las cajas conteniendo las vacunas en uno de los aviones de la Compañía Nacional Cubana de Aviación que gentilmente se brindó a tan humanitaria obra, cediendo uno de sus aviones de servicio para el transporte de las mismas. (F. D.)

EL MUCHACHO de 9 años «Skippy» Fairlother, hizo la prueba del aeroplano, a «bordo» de Charlie Diehl en la Piscina de Miami. El salto impresionante parece realizado desde los árboles; pero en realidad dieron la zambullida desde la plataforma más elevada del swimming pool de la ciudad floridana. (Foto Wide)

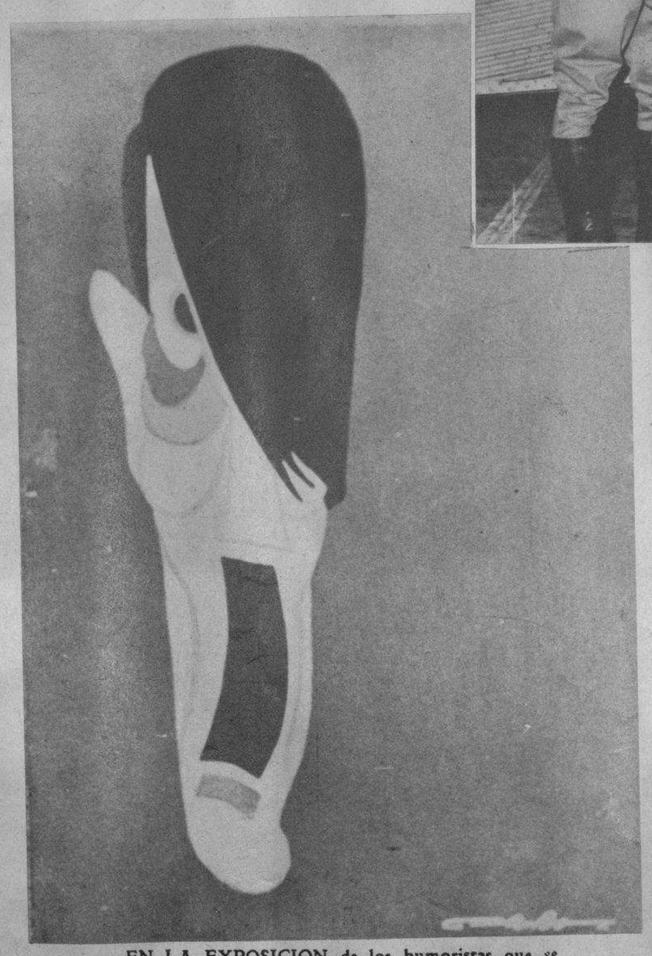

EN LA EXPOSICION de los humoristas que se está celebrando en el Círculo de Bellas Artes, figura esta admirable caricatura de Alonso, el inteligente artista, administrador del Teatro Fausto. La admirable obra está realizada en relieve, igual que las del doctor Grau San Martín, Carbó y Mussolini, que también ha presentado en el Salón. (Foto D. M.)

M.E.C.D. 2016