1ª SECCION

SERVICIO DE ASSOCIATED PRESS. Ésta queda autorizada para usar nuestro servicio y noticias de información.

Servicio exclusivo de la agencia «Havas» y del «Herald Tribune», de New York.

DIARIO DE LA MARINA

...IO DE LA MARINA es el periódico más antiguo de Cuba. Fué fundado en mil ochocientos treinta y dos.

Servicios especiales de España. Hilo directo con New York y recepción directa por radio de otros servicios.

1ª SECCION

AÑO CVII.—NUMERO 29 | ACOGIDO A LA FRANQUICIA POSTAL | LA HABANA, VIERNES, 3 DE FEBRERO DE 1939.—SANTOS BLAS Y PATRICIO | TIEMPO PARA HOY: BUENO | PRECIO: 5 CENTAVOS

UN EXTENSO PROGRAMA LEGISLATIVO EMPRENDERA LA CAMARA DE REPRESENTANTES A PARTIR DEL LUNES

(COLUMNA UNO)

AUTORIDADES Y GREMIOS OBREROS DE MEXICO DIERON UNA ENTUSIASTA RECEPCION AL CORONEL FULGENCIO BATISTA

Se ha convocado a la Cámara para el próximo lunes

Celebrará dos sesiones, una de ellas extraordinaria. Los asuntos que figuran en la Orden del Día

LOS MAYORITARIOS Y EL NUEVO CODIGO ELECTORAL

La Cámara de Representantes celebrará dos sesiones el lunes.

Una ordinaria a las tres de la tarde y otra a las cinco.

En esa segunda asamblea será puesta a debate una orden del día con tres asuntos.

El número uno lo ocupa el proyecto de ley creando la Dirección General de Deportes.

Le siguen el dictamen a la ley sobre reconocimiento e inscripción en los Registros Civiles de los hijos naturales y la consignación de un crédito destinado al pago de haberes devengados por los inspectores durante los comicios parciales de marzo de 1938.

El crédito es de $25,000.00.

Estos tres proyectos cuentan con las simpatías de los señores representantes y según los informes obtenidos por los reporters se producirá el quorum necesario para aprobarlos.

El Block de la Mayoría tiene el propósito de viabilizar, sin discusión, la ley relativa a la Dirección de Deportes por entender que ella constituye una urgente necesidad y una satisfacción de los legítimos anhelos del gran público que se interesa por los diversos aspectos del atletismo.

Se tiene entendido que la misma minoría oposicionista no combatirá el proyecto dadas las razones expuestas, a las que puede añadirse la de que no supone la menor erogación para el Estado.

EL PROGRAMA MINIMO LEGISLATIVO

En la semana próxima los comités parlamentarios comenzarán a considerar, en firme el programa mínimo legislativo al que se incluirán otros proyectos además de los ya conocidos.

Existe la impresión de que algunos de los puntos más importantes de ese programa serán elevados al pleno de la Cámara antes del sábado entrante.

EL CODIGO ELECTORAL

Toda vez que en dicho programa figura la Legislación Electoral para comicios generales y de constituyentes la Cámara hará todo género de esfuerzos al objeto de plantear esa semana a los representantes el debate y aprobación del Código presentado por el doctor Gustavo Gutiérrez.

Pero antes de llevar el proyecto a debate se verificará una serie de cambios con el propósito de lograr soluciones armónicas entre los componentes del Block Mayoritario.

Estímase que el éxito de esta gestión culminará en un frente compacto, sólido, disciplinado y resistente del Block, que tendrá como fin las votaciones cerradas y suficientes en favor de la nueva Legislación Electoral, la que viene a suplir al Código redactado por una comisión mixta parlamentaria y aprobado por el Senado.

Frente al criterio de la minoría que sostiene jurídica y legalmente la improcedencia de la nueva Legislación por existir una anterior, ya en trámite, el Block aplicará la razón de sus votos en contra del Código antiguo y en favor de la ley-Gutiérrez.

FRANCIA ENVIA UN REPRESENTANTE A PACTAR CON EL CAUDILLO

NEGRIN LLAMA INUTILMENTE A LAS FUERZAS QUE DESERTAN O SE REBELAN

EL SENADOR BERARD, FUERTE FRANQUISTA, ES ENVIADO A BURGOS

Lleva también paraguas afirmando que resultan buenos esos artefactos

Un arreglo tanto comercial como diplomático realizará cerca del caudillo español

PARIS, febrero 2. (AP).—El senador León Berard, amigo personal del generalísimo Francisco Franco partió esta noche de París en una misión semioficial que, según se dice en los centros diplomáticos, puede dar por resultado el reconocimiento del régimen nacionalista por el gobierno francés.

Berard va directamente a Burgos donde espera celebrar una entrevista con el generalísimo Franco dentro de unos días.

Aun después del viaje del senador, quien dió cuenta a sus amigos de la misión que le lleva a Burgos, el ministerio de Estado se negó a confirmar que la visita del senador Berard a Franco sea el primer paso para el establecimiento de relaciones diplomáticas entre Burgos y París.

Lleva paraguas como Chamberlain

A la manera del primer ministro inglés Chamberlain, Berard salió para España llevando un paraguas declarando que «es un adminículo necesario para la clase de viaje que va a hacer».

Después, más gravemente, añadió: «Voy allá a tratar de arreglar las relaciones entre los dos países».

Se tiene entendido que el primer ministro Daladier ha aprobado el viaje de Berard en una conferencia con el ministro de Estado Georges Bonnet, celebrada esta tarde.

Un segundo legislador francés, el diputado Pierre Taittinger, también se propone ir a Burgos, en una misión privada, para determinar la posibilidad de un rápido establecimiento de las relaciones entre Francia y la España nacionalista.

Taittinger es miembro de la Federación Republicana que figura en el Parlamento como simpatizadora del régimen de Franco.

Dos asuntos principales en la entrevista

Berard ha manifestado, según se dice, que su misión tiene dos motivos principales que son:

Primero: Discutir con Franco las condiciones en virtud de las cuales puede llegarse a algún arreglo diplomático y comercial.

Segundo: Discutir el presente problema del norte de Cataluña donde el avance nacionalista amenaza con obligar a los soldados rojos a invadir en masa el territorio francés.

Se anunciaba hoy en los centros diplomáticos que Francia había entablado negociaciones para un armisticio en Cataluña, el cual, según se cree, se basaría en la rendición de algunas de las tropas del gobierno.

Los hombres que no se entregaran a los nacionales serían internados en Francia o, con el permiso de Franco, se enviarían a la España del gobierno rojo.

En el Senado francés Berard representa al departamento de los Bajos Pirineos, que linda con España. Es miembro de la Academia francesa y ha desempeñado las carteras de ministro de Instrucción Pública y de Justicia en varios gabinetes.

La designación de Berard para que inicie las negociaciones diplomáticas en Burgos se predecía en los círculos parlamentarios esta tarde después que Henri Marie Alfred Cardinal Bau Drillart se negó a aceptar el puesto.

DESERTA LA CUARTA PARTE DEL EJERCITO QUE HUYO A FRANCIA

Ante las promesas sobre perdón del Gral. Jordana, muchos deciden pasarse

Los que Franco autorice irán a la zona roja, pero se juzga que éstos han de ser pocos

PERPIGNAN, Francia, Febrero 2 (AP).—La promesa de los nacionalistas de personas a los soldados rojos que se rindan, siempre que no tengan otras cuentas pendientes con la justicia, ha venido a aligerar la abrumadora tarea que se han echado sobre los hombros los autoridades francesas consistentes en atender a decenas de miles de refugiados catalanes que huyen ante el avance nacionalista.

La noticia de tal promesa, hecha por el general Conde Jornada, ministro de Estado y vicepresidente del gobierno nacionalista, circuló por entre las multitudes de españoles sin hogar que se habían refugiado en Francia, presa de un pánico que se había creado en ellas por la propaganda roja, y ha dado por resultado que muchos se estén presentando a las autoridades francesas expresándoles deseos de ser enviados a la España nacionalista.

Gómez Jordana no ha hecho más que repetir ahora lo que el generalísimo Franco viene diciendo constantemente desde que comenzó la guerra: que no acepta más que la rendición incondicional y que solamente castigará a los que hayan cometido crímenes, robos, incendios, secuestros, etc., en una palabra, delitos comunes que nada tienen que ver con los ideales de un movimiento.

La cuarta parte quiere ya ir a la España nacionalista

Los funcionarios franceses manifestaron hoy que la cuarta parte de los 4.000 milicianos rojos que han cruzado la frontera internándose en Francia han accedido a que se les envíe a la España nacionalista vía Hendaya.

La promesa del general Gómez Jordana, publicada en los periódicos de la frontera francesa, sigue las líneas generales de una comunicación que dictó el general Fidel Dávila, jefe de los ejércitos del Norte de España, poco después de la caída de Barcelona en poder de los nacionalistas el 26 de Enero.

Dávila dijo entonces que los nacionalistas no deseaban perseguir a los refugiados civiles ni al ejército rojo en retirada. Aseguró, sin embargo, que el generalísimo Franco «reservaba el castigo para los responsables de la revolución».

Las alegres fantasías del gobierno subterráneo

Mientras tanto el gobierno soviético instalado en Figueras se prepara para hacer resistencia. Los observadores que regresan de la nueva sede del gobierno comunista español dicen que la guerra civil está lejos de haber terminado.

Ahora que consideran que la guerra está terminada prácticamente en Cataluña, los rojos y al frente de ellos Negrín, abrigan la esperanza de continuarla en la parte central de España, donde dicen contar con un ejército de 500,000 hombres y fábricas de municiones.

Negrín dijo en la parodia de Cortes celebrada ayer en unos sótanos del castillo de Figueras que la falta de material de guerra había obligado a luchar al ejército no solamente con el enemigo sino a veces con los amigos que «han colocado vigilancia a nuestras actividades contrabandistas».

«Nos hemos visto obligados a introducir los armamentos en España de contrabando».

(Las enormes cantidades de material de guerra de todas clases que está ocupando el ejército nacionalista solamente en Barcelona desmiente la cantinela roja de que los ejércitos soviéticos carecían de material de guerra).

BARCELONA, febrero 2. (Exclusivo).—El Estado Mayor Nacionalista anunció esta noche que la resistencia marxista había terminado en el Norte de Cataluña y que la pacificación de toda la comarca se completará «dentro de unos días».

La desmoralización de los rojos ha alarmado a los dirigentes, y el decreto radiado hoy de Gerona, por el General Sebastián Pozas, advirtiendo a los soldados, oficiales y comisarios que si no se reúnen a sus unidades dentro de 48 horas serán sometidos a un Consejo de Guerra, se interpreta en el sentido de que el Gobierno ha perdido el dominio de su ejército.

Igualmente se considera como evidencia de esto las palabras de Negrín ante las Cortes anoche, de que varios jefes serían castigados por haber huído.

INGLATERRA NIEGA LA ENTREGA DE UN BARCO AL GOBIERNO EN FUGA

LONDRES, Febrero 2. (Exclusivo). El corresponsal diplomático del «Daily Mail» cree ver el reconocimiento jurídico del régimen nacionalista en España en la decisión de la Cámara de los Pares de hoy, negando la apelación hecha por el Gobierno de la República española contra la decisión de un tribunal sobre la posesión del vapor «Arantzazu Mendi».

El vapor fué tomado por las autoridades inglesas mientras se llevaba a cabo el litigio iniciado por los representantes de uno y otro Gobierno de España, quienes trataban de requisarlo. Los representantes argumentaron que el régimen de Burgos es un Gobierno soberano y como tal no puede ser demandado en los tribunales ingleses. Ese punto de vista fué sostenido por la Alta Cámara.

El barón de Atkin al presentar la moción negando la apelación al Gobierno republicano, dijo: «Como hay unos cuantos vapores en puertos ingleses en semejante situación, es conveniente terminar los litigios».

La acción de la Cámara Alta de la Gran Bretaña se ve como un reconocimiento «de facto» del régimen del general Franco en España, dice el «Daily Mail».

Hungría se separa de Rusia y se une al anti-Komintern

Partió del Soviet el gesto de cerrar su Legación en Hungría, que fué en seguida contestado

BUDAPEST, Hungría, febrero 2. (AP.) — Informado de que la Rusia soviética está cerrando su Legación en esta capital, el gobierno húngaro anunció esta noche que la Legación húngara en Moscú también será cerrada.

«Los pasos necesarios se están dando —dice un breve comunicado— en el cual no se hace alusión al gradual enfriamiento de las relaciones entre Rusia y Hungría que culminó en la decisión anunciada por la última el 12 de Enero de unirse al pacto contra el Komintern.

En el ministerio de Estado húngaro se dice que no ha habido ninguna ruptura de relaciones diplomáticas entre los dos países.

«Diplomáticamente todavía estamos en relaciones» dijo un alto funcionario. «Se espera que de la Legación de Hungría se hagan cargo o la de Polonia o la de Finlandia.»

En los centros oficiales se dice que la decisión rusa es incuestionablemente una represalia por la adhesión de Hungría al grupo anti-Komintern y la acción de Moscú se interpreta en tal sentido en Budapest.

La firma del pacto por parte de Hungría se llevará a cabo en un futuro próximo en una ceremonia que se celebrará en esta capital y en la cual participarán los ministros de Alemania, Italia y Japón. La ceremonia se efectuará a presencia del Regente del Reino, Almirante Horthy.

El cierre de la legación rusa se cree que apenas tendrá efecto a causa de que Hungría y Rusia no tienen fronteras comunes y las relaciones culturales y comerciales han sido casi nulas.

En un punto—el de los prisioneros políticos y de guerra—los dos países muestran un gran interés mutuo, pero difieren tanto sus puntos de vista que jamás han creído posible un arreglo.

Se indica aquí que todavía hay unos 50,000 húngaros prisioneros de guerra en Rusia, algunos de ellos en las cárceles. Muchos han querido regresar a su patria pero las autoridades soviéticas no les han concedido autorización para hacerlo.

Por otra parte Hungría tiene en sus cárceles a algunos comunistas que participaron en el establecimiento del gobierno rojo en Budapest en 1919.

Las condiciones que impone Rusia para dar libertad a los húngaros es que sean libertados los comunistas.

Dos aspectos del desastroso terremoto de Chile. Arriba: Cómo quedó el teatro de Chillán, donde murieron centenares de personas. Puede apreciarse, en primer término, el edificio volcado. Abajo: Una calle de Concepción, completamente arruinada. A la derecha: Un mapa que muestra en negro la región afectada por el terrible sismo. Los puntos blancos marcan las poblaciones que sufrieron más intensamente el trastorno telúrico: Concepción, Cauquenes, Parral, San Carlos, Chillán, Bulnes y Talcahuano.

Los nacionalistas se ponen a tiro de cañón de Gerona después de capturar nuevas posiciones en rápidos avances

Además de los numerosos pasados, los prisioneros en esa jornada se elevan a 3,279. En la carretera que va de Barcelona a Gerona hay ya fuerzas navarras

SALAMANCA, febrero 2. (Havas). El comunicado oficial del Gran Cuartel General, informa que durante la jornada del jueves, las tropas nacionales tuvieron que romper en varios sectores la resistencia que opusieron las rojas. Además de las poblaciones y posiciones mencionadas en el extracto trasmitido previamente por Radio-Nacional de Burgos, nuestras fuerzas se apoderaron de San Lorenzo de Mounys, Olvan, Biure, Laguarda, San Pablo de Pinos, San Martín de Marles, La Torre, Orista, Villaleons, Santa Eugenia de Berga, Grions, Mazana, Ruidarena, Mayorquinas, Frijs, Lloret de Mar y Tossa, así como las posiciones de Laguardia, Sierra de Picandell Torrente de Folgarela y varias más.

Solamente en el sector de la costa hicimos 2,050 prisioneros. A la hora en que se redacta este comunicado el total de prisioneros que han pasado por nuestros puestos de control en todo el frente, es de 3,279. El enemigo abandonó sobre el campo centenares de cadáveres. Enorme cantidad de armas y de material de guerra diverso cayó en nuestras manos, principalmente varios vagones cargados de material de fortificaciones.

Avances de tres cuernos de ejército en diferentes sectores.

BURGOS, febrero 2. (Havas).—Un comunicado especial del Gran Cuartel General informa que en el sector de la costa tropas del cuerpo de ejército marroquí ocuparon las poblaciones de Martorell de la Selva, y Massanet de la Selva. Al mismo tiempo el cuerpo de ejército del Maestrazgo se apoderó de las aldeas de Falguerolas, San Julián de Latoria y Sils. El cuerpo de ejército de Urgel tomó durante la jornada del miércoles la importante posición de Sierra Petita, en el macizo de Vilosin.

Llegó a ocho kilómetros la profundidad del avance nacional

BURGOS, febrero 2. (HAVAS).—Según informes anunciados esta noche en Burgos, el avance de las tropas nacionales tuvo hoy un promedio de ocho kilómetros. Las aldeas de Olvan Riul, La Torre de Cresta y varias posiciones que dominan la sierra de Ticandell, cayeron en poder de nuestras fuerzas. Los rojos sufrieron enormes pérdidas en los combates y al replegarse, dejaron tras sí más de mil prisioneros.

Continúa el avance nacional en Cataluña, durante el miércoles

Burgos, febrero 2. (Havas).— Radio-Nacional trasmitió esta noche el siguiente extracto de los informes oficiales del Gran Cuartel General:

Continúa en el frente de Cataluña el avance victorioso de nuestras tropas, habiéndose alcanzado una profundidad promedial de siete kilómetros. A consecuencia de una hábil maniobra, ocupamos la importante población de Berga, centro de comunicaciones de gran valor. Igualmente quedó en poder de nuestras fuerzas la sierra de Nuet y Peralt, así como el pequeño macizo de Vilacín, y las aldeas de San Julián de Vilatoria, Seva y Paradell. En el sector de la costa nuestras fuerzas se apoderaron igualmente de las aldeas de Martorell de la Selva, Massanet de la Selva y Sils siendo rebasada esta última.

El número de prisioneros aumenta sin cesar. Después de redactado el comunicado oficial del miércoles, recibimos noticias de que en el sector de la costa se habían presentado en nuestras líneas 420 oficiales y soldados rojos. Hoy lo hicieron varios centenares más. Continuamos recogiendo material de guerra importantísimo.

En la «bolsa» formada por los nacionales, hay 70 mil soldados rojos.

EN EL FRENTE DE CATALUÑA, febrero 2. (Por Jean D-Hopital, corresponsal de la agencia Havas).—Después de la toma de Berga, fuerzas de los cuerpos de ejército de Aragón y de Urgel realizaron nueva acometida hacia el Norte llegando a última hora de la jornada a menos de treinta kilómetros de la línea recta que va de Puigcerdá a Bourgilladame (Francia). Este avance, efectuado con gran vigor, al Este del macizo de la Sierra de Tossals, corta prácticamente toda retirada a los elementos rojos que se encuentran en el interior de la enorme «bolsa» comprendida entre la frontera de Andorra y la de Francia, por el Norte, la parte alta del río Noguera-Pallaresa al Este, y el frente actual, que corta el Segre en Coll de Nargo para llegar hasta más allá de Berga, al Sur. Se calcula que setenta mil soldados del Gobierno están perdidos en esa región, que es muy alta, y en la cual se marchan decenas de kilómetros sin encontrar carretera ni camino alguno.

En el sector del Sur, la llegada de las tropas navarras y regulares a Sils, sobre la carretera directa de Barcelona a Gerona, pone a esta última ciudad a una jornada de marcha de las fuerzas nacionalistas. Se puede decir que desde esta noche Gerona se encuentra ya bajo el fuego de las baterías de largo alcance del generalísimo Franco.

Según los informes obtenidos por la aviación, el mando rojo intenta concentrar tropas en las regiones de Ripoll y Olot, pero no se admite la posibilidad de que puedan ser reagrupadas las bandas enemigas, para contener en alguna forma el avance nacionalista.

Noventa y nueve buques ingleses fueron atacados por los aviones nacionalistas

LONDRES, febrero 2. (AP).—Richard Austen Butler, subsecretario parlamentario para las relaciones exteriores, dijo hoy en la Cámara de los Comunes que desde que comenzó la guerra civil española habían sido atacados 99 barcos ingleses.

Dijo que 26 súbditos británicos habían resultado muertos y otros 26 heridos en dichos ataques.

Detenidos en Barcelona los miembros de los tribunales populares de Asturias

BARCELONA, febrero 2. (AP).—Las autoridades nacionalistas anunciaron hoy el arresto de los miembros de los «tribunales populares» de Asturias, quienes se hallaban escondidos en Barcelona desde que entraron en la ciudad las tropas de Franco.

Algunos son acusados de haber sentenciado a centenares de simpatizadores de la causa nacionalista a la pena de muerte antes de que los ejércitos de Dávila conquistaran a Asturias.

Muchos de los presos serán ejecutados.

MAS cablegramas de España en la página QUINCE

Expuso el Jefe del Ejército de Cuba que el objeto principal de su viaje a México es estrechar los vínculos

Tanto en Veracruz como en la capital le tributaron al Coronel Batista una cálida recepción. Habló sobre el programa de México y de otras cuestiones, brevemente

CONCEDEN MEDIO DIA DE FIESTA A LOS EMPLEADOS PARA CONCURRIR A LOS HOMENAJES AL VISITANTE

VERACRUZ, febrero 2. (AP.)—El coronel Fulgencio Batista, jefe del Ejército Constitucional de Cuba, fué recibido hoy con honores militares al desembarcar en Veracruz para una visita a México que ha de durar diez días.

Miles de personas se congregaron en los muelles para ver al coronel Batista, que llegó a bordo del vapor «México». Varios aeroplanos del ejército hacían maniobras al mismo tiempo que los cañones de la plaza le hacían un saludo de 19 salvas.

Las ceremonias que se realizaron hoy en esta ciudad se caracterizaron por la ausencia de todo incidente.

Después de ser saludado por los funcionarios mexicanos, el coronel Batista revistó las tropas y 20.000 obreros desfilaron ante el jefe del ejército cubano antes de la recepción en su honor que se efectuó en la Escuela Naval Mexicana.

Durante una corta escala en Progreso, Yucatán, Batista dijo a los representantes de la prensa que el objeto de su visita es reforzar los lazos materiales y espirituales entre Cuba y México y agregó que esperaba estudiar «la interesante» solución que ha dado México a sus problemas sociales.

Batista y su séquito llegarán mañana por la mañana a Ciudad México, donde se han preparado muchos festejos en su honor. No se ha podido saber si el coronel cubano trae en cartera la negociación de algún tratado comercial.

Mientras el coronel Batista se dirige a Ciudad México la capital le prepara una entusiasta recepción. La CMT ha citado a todos sus afiliados para que desfilen con banderas a las diez de la mañana, hora en que se espera llegue Batista a la capital.

También los 80.000 afiliados celebrarán el domingo por la mañana una manifestación de simpatía a Batista ante el Palacio Nacional.

VERACRUZ, febrero 2. (AP.)—El coronel Fulgencio Batista, que fué objeto de un entusiasta recibimiento por parte del pueblo y de las autoridades de México a su llegada a esta ciudad, declaró, durante la breve visita que hizo al Ayuntamiento, que admiraba el «mayestático espectáculo» del progreso social de México.

«Os traigo un mensaje de amor y de afecto de Cuba, cuyo pueblo os comprende y os ama», dijo.

«En el pueblo cubano tenéis amigos y hermanos.

«La gran tarea y el gran servicio que México ha realizado, como se hace constar en las últimas páginas de su historia, se manifiesta en los progresos y mejoras de esta gran república.

«México es un ejemplo de la determinación de las democracias de América para mejorar y reconstruir. Pocos pueblos en los países extranjeros pueden comprender el espíritu de la revolución mexicana. Sin embargo, cualquier esfuerzo por alcanzar la plenitud de la victoria exige un proceso de dolor, de frustración y de críticas.

«Y México tiene que pasar por el largo proceso de una revolución que ha tenido sus apóstoles y sus judas, con el fin de gozar de las alegrías de las victorias y sufrir las amarguras de las derrotas.

«México vive en una época de evolución en la cual el espíritu de su revolución se manifiesta en cada momento sin violencia. El Presidente Cárdenas preside el gobierno del bravo pueblo que sabe sacrificarse. Es mayestático el espectáculo. Estoy conmovido al ver que en México los obreros tratan de convertir en realidad los axiomas de todos los grandes reformadores de la sociedad».

El gobierno decretó esta noche medio día de fiesta mañana para todos los empleados públicos, a fin de permitirles que concurran al recibimiento del jefe del ejército cubano.

Ya está en vigor el Presupuesto General de la Nación para el año natural de 1939

Ayer mismo fué enviado a la Gaceta Oficial. Se calculan los gastos en 75 millones de pesos y se deroga el decreto 2849

Ampliando nuestra información de ayer acerca del decreto firmado por el Presidente de la República prorrogando los presupuestos hasta el 31 de diciembre de 1939, diremos que ayer mismo fué enviado el decreto a la Gaceta Oficial para su publicación. Se calcula el presupuesto de gastos en setenta y cinco millones y se deroga el decreto 2849, que prorrogaba los presupuestos par el primer trimestre de 1939.

En dicho decreto se dice que, con motivo de haber terminado el presupuesto 1938-1939 el 31 de diciembre de 1938, es decir, a los seis meses de iniciado y no por todo el año fiscal, como ocurría antes, habiéndose reajustado las consignaciones, se han originado distintos problemas en cuanto a situaciones de fondos, contra cuentas de créditos y el ajuste consiguiente, que es necesario resolver para acoplar con el mínimum de inconvenientes el presupuesto de 1938-1939, decursado en un semestre, así como el nuevo presupuesto, comenzando coincidiendo con el año natural de 1939.

Comisión de la Cámara de Comercio

Una comisión de la Cámara de Comercio integrada por los señores Juan Sabatés, Mallin Longeyl, Celestino Rodríguez y Fco. González del Valle, entregó al Secretario de Hacienda doctor Oscar García Montes una exposición pidiendo la no aprobación del decreto propuesto por la Comisión Técnica Arancelaria, prohibiendo la exportación de residuos de cobre y otros metales, porque con ello se arruinaría una industria del país, ya que en Cuba no hay mercado que absorba el desperdicio de esos metales.

Acompañaban también un escrito de la Compañía Cubana de Electricidad que dice que anualmente tiene que exportar 100.000 libras de residuo de cobre por no tener a quien venderlo en el país.

Exponen, además, que a su oposición se une el cincuenta por ciento de los talleres de fundición de la República.

COMENTASE APASIONADAMENTE EN EUROPA EL DISCURSO DEL PRESIDENTE DE ESTADOS UNIDOS

La frase que se le atribuye de que «las fronteras de Norte América están en Francia», las juzgan los italianos y los alemanes como una efectiva amenaza

NUEVA YORK, febrero 2. (Exclusivo).—Charles A. Smith, telegrafía de Londres al «Journal» alegando que ha sabido de boca de una «alta autoridad» inglesa que el Presidente Roosevelt ha entrado en una alianza con Francia y la Gran Bretaña para ayuda mutua en la esfera industrial y técnica.

Dicha alianza, según Smith, nivelaría los armamentos aéreos de Europa. Atribuye a esa alianza la compra de aviones por Francia que actualmente está causando tanto ruido en Washington.

Alega que la actitud de Roosevelt es considerada por el gobierno inglés como de «intervención abierta en los asuntos europeos».

El artículo de Londres en el «Journal American», parece corroborar el editorial a grandes títulos de Hearst, en el mismo diario, haciendo preguntas que pudieran interpretarse en el sentido de que el Presidente Roosevelt está llevando al país a la guerra sin consultar con el Congreso.

Una de las preguntas es así: ¿Deben los Estados Unidos entrar en otra gran guerra para dar seguridad en el mundo al imperialismo al socialismo o al comunismo?

«Il Lavoro Fascista» dice que la actitud de Roosevelt está dictada por la judería internacional

ROMA, febrero 2. (AP).— La afirmación del Presidente Roosevelt de que la frontera de los Estados unidos está en Francia ha provocado la amenaza fascista de que si los Estados Unidos extienden su primera línea a Europa, Alemania e Italia moverán sus defensas «hasta el canal de Panamá»

Virginio Gayda, considerado como portavoz del primer ministro Mussolini en un artículo en el «Giornale d-Italia» con el título de «Washington sabotea la paz», asegura:

«Llevando los confines de la ofensiva de los Estados Unidos hasta el Rhin, Roosevelt claramente crea para Alemania e Italia el deber de extender sus confines defensivos hasta el canal de Panamá.

«Su política que consiste en crear nuevas complicaciones gratuitas en Europa será responsable, por tanto, de las más profundas alteraciones del mundo».

«El Lavoro Fascista» dice que las manifestaciones del Presidente Roosevelt representan la influencia de «la judería internacional en acción».

Acusaciones en el sentido de que el Presidente americano está tratando de provocar una guerra mundial para destruir los estados totalitarios que se hicieron simultáneamente en las últimas edificiones de todos los periódicos de la tarde.

Gayda dice que «ciertamente esas declaraciones, que hicieron explosión en medio de los esfuerzos laboriosos de los hombres de buena voluntad de Europa por salvar la paz, parecen ser actos premeditados de abierta provocación a la guerra».

Gayda escribe que el Presidente dijo que el conflicto entre las democracias y las dictaduras parecía inevitable y agrega:

«Puesto que ni Italia ni Alemania han considerado jamás imposible una pacífica y honesta vecindad entre los régimenes autoritarios y las democracias, y mucho menos han pensado en la guerra entre los dos órdenes políticos distintos, parece evidente que es Roosevelt en persona quien piensa en la posibilidad de tal explosión armada y la favorece.

Gayda y los demás comentaristas sostienen que Roosevelt ha asestado un golpe a la política de pacificación del primer ministro Chamberlain y a los esfuerzos del primer ministro Mussolini y del Füeher Hitler en pro de la paz.

«L-Avenire» dice que «Roosevelt ha asumido una enorme responsabilidad ante la historia».

«La Tribuna» atribuye la anunciada actitud del Presidente Roosevelt al «pulpo judío» y agrega que al extender los Estados Unidos su frontera hasta Francia han hecho de la línea Maginot «una línea de temor y una línea de provocación.»

LONDRES, febrero 2. (Transocean)). Por existir todavía dudas sobre la autenticidad de las presuntas declaraciones del Presidente Roosevelt ante el comité militar del Senado, no hay unanimidad en los comentarios publicados por la prensa inglesa.

De todos modos los diarios coinciden en que Roosevelt ha proferido amenazas directas contra Alemania, que son acogidas con satisfacción por la prensa izquierdista y la liberal de izquierda.

Estos diarios antialemanes no ocultan, sin embargo, que la actitud de Roosevelt no es secundada, ni mucho menos, por la totalidad del pueblo de los Estados Unidos.

Aun cuando no lo declaran abiertamente, los diarios tienen, al parecer, ciertos reparos por las citadas declaraciones, ya que suponen un impedimento para lograr el pacto apetecido y mencionado recientemente ante la Cámara de los Comunes por Chamberlain, para limitar los armamentos.

En este sentido podrá interpretarse, tal vez la observación del «Daily Telegraph» de que deberá acogerse con satisfacción aquella indiscreción que ha permitido a la opinión pública conocer una confesión de tan inmenso alcance.

En la opinión del mismo diario la frase. «Nuestra frontera encuéntrase en Francia» constituye únicamente una «desfiguración tendenciosa» de las expresiones efectivamente utilizadas por Roosevelt, haciendo resaltar sin embargo, que la renuncia del Presidente a la política de aislamiento hasta ahora seguida por los Estados Unidos, será motivo de alegría para el pueblo yanqui. También el diario «Daily Express» hace resaltar que el presidente ha declarado rotundamente que ni un solo soldado americano volverá a luchar en los campos de batalla europeos.

DESMIENTEN QUE BALDWIN PRESIDA UNA MISION DE INGLATERRA AL JAPON

MEXICO, febrero 2. (AP). El departamento autónomo de Prensa y Publicidad ha dado la siguiente nota:

«Con motivo de una información publicada en «La Prensa» de esta capital, en el sentido de que las autoridades veracruzanas habían hecho algunas aprehensiones de elementos sospechosos, con motivo de la llegada a Veracruz del coronel Fulgencio Batista, jefe del Ejército cubano, se informa que tal noticia es inexacta, pues ni las comisiones enviadas por la secretaría de la Defensa Nacional, ni la Jefatura de Policía del distrito Federal, ni las autoridades porteñas tienen conocimiento de ese asunto; prevaleciendo en el puerto la normalidad acostumbrada».

EXIJA el Suplemento en ROTOGRABADO con esta EDICION

PIDEN PRORROGA DEL PLAZO PARA PAGAR LA MATRICULA GRATIS EN LA UNIVERSIDAD

Mañana se vencerá el plazo para pagar a los que solicitaron esa matrícula. Se espera que la Cámara apruebe el proyecto de ley aumentándola. Hoy empezarán las asambleas por escuelas

Mañana habrá de vencer el término concedido para que abonen el primer plazo de la matrícula en el Alma Máter los estudiantes pobres que no alcanzaron los beneficios de la matrícula gratis.

Asimismo vencerá el plazo para los inscriptos oficialmente que no lo han abonado todavía.

El segundo plazo de la matrícula se podrá pagar hasta el día 28 del presente mes.

Los estudiantes, que solicitaron matrícula gratuíta,, reunidos en asamblea ayer, acordaron pedir que se prorrogue el plazo que vence mañana, a fin de dar tiempo a que la Cámara de Representantes trate el proyecto de ley, aprobado ya por el Senado, aumentando al cuarenta el porcentaje de la matrícula gratis en la Universidad.

De ese modo la matrícula gratis alcanzaría a todos los estudiantes pobres que se encuentran a punto de perder sus estudios.

Los presidentes de las asociaciones estudiantiles de escuelas han convocado a asambleas a fin de solicitar de los estudiantes apoyo para conseguir la prórroga para los estudiantes pobres.

Las asambleas por escuelas han sido convocadas para las nueve de la mañana.

Hablará sobre el amor esta noche don Luis de Zulueta

En el Aula Magna de la Universidad de La Habana se habrá de pronunciar hoy, a las nueve de la noche, la segunda conferencia del ciclo que viene brindando don Luis de Zulueta, profesor de la cátedra de Pedagogía de la facultad de Filosofía de la Universidad de Madrid.

Versará la conferencia sobre el sentido del amor, y hará en ella una interpretación del Don Juan.

El próximo miércoles tendrá lugar la tercera conferencia.

Consejo Económico

Se reunirá hoy el Consejo Económico de la Universidad.

Distintos asuntos pendientes habrá de tratar el alto organismo.

Mañana se reúnen los alumnos de Educación

Los estudiantes de la Escuela de Educación celebrarán mañana, sábado, a las diez de la mañana, una nueva asamblea en el edificio «Enrique José Varona».

Estudiantes universitarios concurrirán mañana al IV Congreso de Odontología

La mayoría de los profesores de la Facultad forman parte del Congreso. Muchos de ellos son quienes dirigen las Comisiones

En vista de la gran importancia que para la clase dental de Cuba, tiene la celebración en esta Capital del IV Congreso Odontológico Latino Americano, que se iniciará mañana sábado, se ha dispuesto por la Facultad de Odontología de la Universidad de la Habana, que a partir de mañana hasta el día 13 del corriente, se suspendan las clases todas, tanto prácticas como orales, al objeto de que los profesores así como los estudiantes de Odontología puedan asistir a los diferentes actos que se han preparado y en que serán expuestos todos los adelantos alcanzados por esa especialidad médica.

Como se sabe, la Universidad de la Habana tiene una gran participación en este Congreso científico internacional, ya que la mayoría de los profesores universitarios de la Facultad de Odontología tienen a su cargo la dirección de las distintas Comisiones en que está dividido el Temario del Congreso. En efecto, las Comisiones constituidas son: Anatomía, Fisiología e Historia: Presidente Dr. Cornides y Secretario Dr. Rubén de Velasco; Prótesis y Metalurgia Aplicadas: Presidente Dr. Rafael Biada. Secretario Dr. Enrique Castellanos; Anatoma e Histología Patológica: Presidente Dr. José Pereda. Secretario Dr. Mario Martínez; Radiología y Fisioterapia: Presidente Dr. Agustín Bassart. Secretario Dr. César Mena Serra; Operatoria Dental: Presidente D. Miguel Leal. Secretario Dr. Carlos Blanco; Patología y Cirugía Oral: Presidente Dr. Ramón Mendoza, Secretario Dra. Leonila Rodríguez; Coronas, Puentes y Cerámica Dental: Presidente Dr. Rosendo Fons, Secretaria, Dra. Celia Plasencia. Ortodoncia: Presidente Dr. Carlos Coro, Secretario Dr. Cepero Bonilla; Terapéutica e Higiene: Presidente Dr. Rafael Madan. Secretario Dr. Raúl Mena Serra; Deontología y Etica Profesional: Presidente Dr. Alberto Colo, Secretario Dr. Pedro Fonseca y Física y Química Aplicadas Presidente Dr. José M. Rabassa.

Se anunció igualmente ayer en la Escuela de Cirugía Dental que los estudiantes universitarios podían asistir a las sesiones como Miembros Adherentes de acuerdo con el Artículo X del Reglamento, pudiendo por tanto obtener las enseñanzas que se ofrecerán en el IV Congreso Odontológico Latino Americano.

M.E.C.D. 2016

LOS MIEMBROS DEL PRC ENTREGARON AL PRESIDENTE UN MEMORANDUM CONTRA EL NUEVO C. ELECTORAL

POLITICA y POLITICOS

EL BUEN PLEITO

Vamos a ver si nos ponemos de acuerdo, señores ocupantes de los escaños legislatorios; vamos a ver si nos ponemos de acuerdo, porque aquí se está formando la de «dale a quien no te dió», remedo de aquella escena del Quijote en que «el ventero daba a Don Quijote, Sancho al ventero» y así sucesivamente. Pues si ahora, con motivo de si va o no va el Dictamen de la Comisión Mixta que entendió (no sabemos si bien o mal) en lo del Código Electoral, la Cámara da al Senado, la opinión pública da también lo suyo, ésta lo recibe de la Economía, y a ésta le atizará el Trabajo, porque cada cual da donde más duele y cada uno respira por su herida.

Es lo cierto que el país necesita rehacer sus maltrechas esperanzas, robustecer su fe y restaurar su economía, cosas éstas incompatibles con una divergencia tan ostentada e indisimulable, con la falta de unidad en el pensamiento de los investidos del Poder, que en el trípode de Montesquieu el Legislativo no es de los menos pudientes.

Por lo pronto, el Comité Parlamentario del Partido Unión Nacionalista en la Cámara de Representantes, ha dado a la publicidad un documento razonado y pleno de buenas intenciones.

Sabemos que los tres Comités Parlamentarios de los tres partidos gubernamentales de la Cámara están de acuerdo en rechazar o modificar el Dictamen de la Comisión Mixta. A este respecto, la primera disposición y acuerdo del Comité Parlamentario del Partido Liberal, accedía a la aprobación, mediante reformas simultáneas que habrían de establecerse en una Ley Adicional. Esto era lo discreto y bien avenido con la Ley de Relaciones, que no puede olvidarse ni por ser ley ni por un principio elemental de convivencia legislativa ni por la necesaria, ineludible sensación que debe darse al país del mejor acuerdo entre ambos institutos legislativos, como fundamento que son del régimen.

A los argumentos de las Oposiciones, unánimes en oponerse al proyecto del «Código Gutiérrez» y en aceptar por de más garantías, el Dictamen de la Comisión Mixta, el Comité Parlamentario del Conjunto Nacional Democrático alega que es precisamente lo que se busca para las Oposiciones; garantías que en el Dictamen no tienen, pues el ABC, por ejemplo, no podría ser partido denominado por letras que, en verdad, no dicen nada con relación a la ideología del Partido y deben decirlo por la razón legal que obliga a las Sociedades Anónimas a expresar, en su nombre, el objeto de sus negocios.

Y este acuerdo del Partido Unión Nacionalista, en su Comité Parlamentario, tiene la virtud de ofrecer una solución armónica que bien pudiera ser el punto final de un debate enojoso y hasta imprudente.

El PUN, al rechazar el Dictamen de la Comisión Mixta, alega que ésta produjo «un Código Nuevo» y añade «que no ofrece suficientes garantías a los partidos políticos organizados ni a los futuros que están en formación.

Esta es una afirmación concreta que debe ser objeto de análisis y nada mejor que aceptar la proposición que establece: la de aceptar el Dictamen «siempre que, previamente, se redacte y acuerde una ley adicional por una Comisión Interparlamentaria compuesta de dos Representantes y dos Senadores por cada Cuerpo Colegislador, que modifique el Dictamen de manera que brinde garantía absoluta, no sólo a los Partidos de la Oposición, sino a los actualmente organizados y a los que se encuentren en formación».

Esta proposición comprende aquella primera del Partido Liberal, que aceptaba el Dictamen con la Ley Adicional modificativa, y la perfecciona por cuanto en esa Ley Adicional intervendría una nueva Comisión Mixta, cuyo nuevo dictamen no contendría razones que rozaran la negra honrilla de ninguno de los cuerpos colegisladores, ya que ambos habrían de participar en la reforma.

Es de notarse, visto en síntesis el problema, que los tres Comités Parlamentarios adoptan igual actitud en nombre del mismo principio de las garantías para todos los partidos por igual y, siendo así, ningún grupo, oposicionista ni gubernamental, puede negarse a escuchar las proposiciones de reforma que, en casos concretos como el del ABC, no cabe duda se persigue beneficiar a esa oposición.

Debemos recordar que la Comisión Mixta inició sus labores con una información pública amplia y cordial; que las Mayorías dieron a la Oposición toda suerte de facilidades para intervenir en la promulgación del Código; y que se restauraron las relaciones políticas, la convivencia interpartidos, bajo los mejores auspicios para el porvenir republicano.

El restablecimiento del diálogo entre los partidos de oposición y del Gobierno, nos trajo el comienzo de la normalidad y dió consistencia a las instituciones y esa interlocución, esa normalidad en el debate político debe mantenerse como base fundamental para la controversia constituyentista, que debe ser mantenida en los tonos más elevados.

Y, para conseguirlo, nada como confiar a una nueva Comisión Mixta con la presencia de la Oposición, las rectificaciones que pueden ser útiles, y hasta necesarias, para la consecución de un mismo fin; que puede ser el mismo, sincero y cordial y parecen opuestos los propósitos porque son distintos los criterios.

Y, en última instancia, es conveniente por lo que dijo la gitana que: «vale más un mal arreglo que un buen pleito».

JOAQUIN ARISTIGUETA

EL RECURSO SOBRE LA CLAUSURA DE PERIODICOS Y REVISTAS

Mañana, sábado, se verá ante el Pleno del Tribunal Supremo de Justicia el recurso de inconstitucionalidad establecido por el doctor Guillermo Rubiera, abogado y periodista, contra el Art. III del Decreto 1849, tal como quedó modificado por el 1875, ambos del mes de septiembre último, por los cuales se autorizó al Secretario de Gobernación para ordenar la clausura de los periódicos y revistas cuando estimare que atentan contra la honra de las personas, el orden social o la tranquilidad pública.

El recurso lo establece el doctor Rubiera como ciudadano, al amparo del Art. 38 de la Ley Constitucional. Sostiene en el mismo que el Decreto 1849 viola el Art. 26 de la Ley Fundamental de la República por el cual se autoriza la libre emisión del pensamiento.

La vista está llamada a revestir singular interés porque frente al criterio del doctor Rubiera se alzará el del Fiscal que sostiene la improcedencia del recurso. El letrado recurrente se propone sostener en su alegato jurídico que uno de las conquistas más valiosas de la Revolución fué la de introducir en nuestro régimen constitucional tres clases de recursos de esta índole: el de acción privada, que puede ser interpuesto solo por parte afectada, y dos de acción pública, uno que pueden interponer 25 ciudadanos y otro que puede establecer cualquier ciudadano siempre que se alegue la vulneración de uno de los derechos individuales. Es reiterada la jurisprudencia del Supremo en este sentido.

EMPRESA DE OMNIBUS

SANTIAGO - HABANA

Carros Pullman de Lujo - Los Más Económicos

14 SALIDAS diarias directas a SANTA CLARA, CAMAGUEY y SANTIAGO DE CUBA, desde su Estación Oficial del Hotel "PUERTA TIERRA", MONSERRATE Y MURALLA Habana. Teléfono M-2266 a LAS SIGUIENTES HORAS.

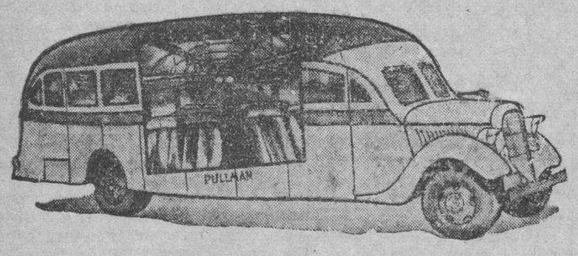

NUEVO ITINERARIO

4.30 a. m. Directo a Santiago de Cuba (Rápido)
7.00 a. m. " " Santiago de Cuba "
8.15 a. m. " " Sta. Clara "
9.30 a. m. " " Santiago de Cuba "
11.15 a. m. " " Camagüey "
12.30 p. m. " " Sta. Clara "
2.00 p. m. " " Sta. Clara "
3.00 p. m. " " Santiago de Cuba "
5.30 p. m. " " Santiago de Cuba "
7.30 p. m. " " Santiago de Cuba "
11.15 p. m. " " Santiago de Cuba "
12.30 p. m. " " Santiago de Cuba "

Informes generales: En Monserrate y Muralla: Hotel "PUERTA TIERRA" o por el TELEFONO M-2266

6 Años PRESTANDO SERVICIO

Relevo de personal cada 6 horas y reservación de Asientos numerados con anticipación.

Oficina Central en Santa Clara: Marta Abreu y J. B. Zayas

Con motivo de las próximas Pascuas y Año Nuevo, hay gran demanda de pasajes. Separe el suyo con anticipación.

NO HAY

ALMORRANAS

POR ANTIGUAS Y REBELDES QUE SEAN QUE NO SE CUREN EN POCOS DIAS POR EL TRATAMIENTO MIXTO

GOTAS ESCULEOL

Y BALSAMO SUELTA

ALIVIO INMEDIATO

EXITO SEGURO, AUN CUANDO HAYAN FRACASADO LAS DEMAS MEDICACIONES

M. DELALANDE, 37, Av. Marceau, PARIS

MOVIMIENTO POLITICO

El PRC, (Auténtico) entregó al Presidente Laredo, un Meomrándum

Informó a los repórters de Palacio el doctor Guillermo Martínez Márquez que en unión de otros miembros del Partido Revolucionario Cubano (Auténticos), los señores Félix Lancís, Eduardo R. Chibás, José Portuondo de Castro, Eusebio Pujals, Alfredo Nogueira, Aurelio Alvarez, Carlos Prío Socarrás y José L. García Pedrosa, había hecho entrega al señor Presidente de la República de un Memorándum del PRC (Auténticos) al tiempo de reiterarle personalmente su protesta contra la aprobación que se intenta del nuevo Código Electoral, presentado a la Cámara de Representantes.

A juicio de los reclamantes ese Código dificulta la legislación de nuevas organizaciones y entorpece la jornada comicial, al impedir el esclarecimiento de la voluntad de la mayoría, toda vez que, estiman, restringe los recursos legales y prohibe las elecciones complementarias en los casos en que se hayan descubierto irregularidades.

Reunión en casa del Gral. Menocal

El lunes próximo a las diez de la mañana, se reunirán en la residencia del general Menocal los miembros de los partidos Acción Republicana y Demócrata Republicano en la Cámara y el Senado, para un cambio de impresiones en relación con la debatida cuestión del Código Electoral para las elecciones próximas.

Ayer tarde hubo una larga conversación sobre asuntos de orden interno del Partido, de la que participaron, con el general Menocal, los señores Boada, Cuervo Rubio, Pou, Casuso, Fraile, Pelayo Cuervo Márquez Sterling, Raúl Menocal y Ferrer Morejón.

Esta tarde se reúne la Oposición

Las representaciones de los partidos ABC, Demócrata Republicano, Acción Republicana y PRC del doctor Grau, se reúnen en la tarde de hoy, a las cuatro, en la Manzana de Gómez.

Esta deliberación será sobre los distintos aspectos del Código Electoral que está pendiente de su definitiva aprobación en el Congreso para realizar por él, los comicios próximos.

Mitin en Princesa y 10 de Octubre

La señorita E. Restano y el señor Ramón Senando, nos participan que el próximo día cuatro, por la noche, en Princesa y Calzada de 10 de Octubre, se ofrecerá un mitin organizado por el comité ejecutivo del barrio de Jesús del Monte, de los miembros del PRC, que sigue las orientaciones del doctor Grau.

Han sido invitadas a este acto organizaciones obreras y políticas.

Acto abecedario pospuesto

La fiesta que los abecedarios del barrio de Punta, organizaron para la noche de enero 30, en la cuadra comprendida en Industria, entre Trocadero y Colón, fué aplazada por el ejecutivo del barrio, debido a la inclemencia del tiempo la referida noche.

En breve daremos cuenta de la nueva fecha señalada para esta animada fiesta de los abecedarios habaneros.

REUNION DE SARGENTOS LIBERALES DE ARROYO NARANJO

En Sofía 26, reparto Párraga, del barrio de Arroyo Naranjo, domicilio de la señora Balbina García, se reunieron la noche del miércoles los miembros más conocidos de la sargentería liberal del barrio.

Fué un cambio de impresiones, para trazar líneas de conducta en la próxima reorganización electoral, que en ese poblado barrio tiene tanta importancia.

Participaron de la reunión elementos tan significados del Partido Liberal habanero como los doctores Rafael Guas Inclán y Zenón Zamora, representante Oscar Grave de Peralta, José María de la Cuesta, «Panchito» Otero y otros.

Anotamos entre otros muchos concurrentes y aspirantes a delegados de barrio por el Partido Liberal, a los señores:

José Rodríguez Cuquerella, Guadalupe Casanova, Evelio Herrera, Padrón de Guevara, Manuel Rivas, Enriqueta Villaverde, Carlos Ruiz, Braulio Montero y a los sargentos políticos Calixto Cruz, Angel Oraindi, Manuel Martell, Biembenido Pérez, Pablo Mora, Armando Núñez, Angel Calvo, Josefina Ansueto, Celestino Fernández, Leandro Deulofeu, Herminia Hernández, Dulce María Hernández, Manolo Morales, Georgina Mendive, Santiago Peñalver, Juana Saavedra, Ramón Avila, Pedro Pablo Hernández, Fernando Pérez, Blanca Arnesto, Felipe Calzada, Ernestina Prado, Roberto Suárez, Ismael Sarría, Pipo Villegas, Alberto Fernández, Beatriz Mendoza, José Ravelo, Máximo Balsinde, Tomás Pedroso, Enrique Sotolongo, Balbina García, Pedro Barbón, Augusto Hernández, Manuel López, Miguel Martínez, Pedro Puente, Miguel Valdés, José Hernández, Rufino Pérez, Ismael Zurí, José Machín, Estela Morelo, José Claro Valdés, Genaro Rojas, Francisco Alvarez Delgado, José Rivas, Ramón Ayala, Andrés Porto, Hermenegildo Carnesolta, Francisco Padrón y Juan Rodríguez Llanes.

Habló, en nombre de los luchadores del Partido en aquel barrio, el señor Pablo Mora, pidiendo a los dirigentes del liberalismo allí presentes que ilustraran a la concurrencia con sus opiniones.

Así lo hizo el doctor Guas Inclán, ex Presidente de la Cámara, quien pronunció un extenso y conceptuoso discurso. Aconsejó la unión de los liberales, anunció que el importante detalle de organización electoral como es la representación en las mesas de las diversas tendencias dentro del Partido en la Habana, sería acordada en forma equitativa y satisfactoria para todos los intereses que se debaten dentro del Partido fuerte y animoso. Esa garantía existe sobre todo con Angel Oraindi que actuará discretamente en lo que respecta a las aspiraciones en los barrios. Su triunfo es el del Partido Liberal, merece que todos lo ayuden.

El señor Rodríguez Cuquerella, miembro destacado del Partido en Arroyo Naranjo, incansable luchador liberal, mereció elogios sentidos del orador.

La entusiasta líder en el barrio señora Balbina García, cumplimentó a los asistentes debidamente.

El acto de anoche en honor de Narciso Morán

Por iniciativa del periodista Lorenzo Lledrá Molina, redactor de la página política de nuestro colega «Avance», y de un grupo de amigos y compañeros, se ofreció anoche en la sociedad «Maceo», que preside el distinguido compañero, un acto en honor del representante habanero señor Narciso Morán Benavides, quien recibió allí el diploma de Miembro de Honor de la expresada Sociedad.

Con tal motivo se congregaron en aquellos salones numerosos miembros de la misma, la representación total de los repórters de la información política, y muchos correligionarios y amigos del señor Morán.

La reseña del acto fué trasmitida por radio. Usaron de la palabra, los señores Lledrá Molina, para ofrecerlo, y los también periodistas Gustavo Herrero y G. Martell, quienes pronunciaron vibrantes discursos de carácter político, exaltando las condiciones personales y políticas del homenajeado.

Allí se puso de relieve la consecuencia que inspira entre sus muchos amigos el popular político habanero, que en cuatro elecciones ha sido exaltado a la representación de este electorado y que en ningún momento ha dejado de representar a las clases más humildes de la población.

El señor Morán, conmovido, dió lectura a unas breves notas, que fueron aplaudidas con entusiasmo. He aquí sus frases de gratitud:

«Señor Presidente y demás miembros de la Sociedad Maceo, señores representantes de la Prensa. Señoras y señores:

Este acto, que es, por así decirlo, una solemnidad, despierta en nuestro espíritu la mociones inefables para cuya explicación nuestra palabra resulta pálida. Estamos seguros que el más elocuente de los consagrados de la tribuna tropezaría con el mismo inconveniente en análoga circunstancia. Desde que tuve noticias de esta deferencia vengo experimentando este estado psicológico. Por eso no he querido confiar en la improvisación ante el temor de enmudecer.

Siempre hemos creído que la tiranía de la amistad es más fuerte que la tiranía política. Contra ésta se rebela el hombre muy a menudo, aún a trueque de perderlo todo. En cambio no es fácil que podamos oponernos a la dictadura de la amistad; porque, aunque el buen sentido nos exprese a ratos de manera elocuente los motivos por los cuales debemos resistirnos a obedecer un mandato amistoso, surge entonces el corazón, ese amo que llevamos dentro, con todo el poder de su vehemencia, y dicta sus órdenes, convirtiéndonos en verdaderos juguetes de sus caprichos. Es eso lo que explica la fuerza que sobre el hombre tiene la amistad, que responde siempre a uno de los sentimientos más puros y nobles del ser humano.

Tenemos prueba personal de ello, porque hemos sido objeto de lo que en este instante afirmamos: pudiéramos referir, si no se tomara como pedantería o inmodestia casos en que hemos realizado actos ostensibles de rebeldía, uniéndonos a los legionarios del derecho cuando éste ha sido vulnerado alguna vez por quienes, traicionando la confianza que el pueblo e ellos depositaran, han pretendido escarnecer la ciudadanía. Sin embargo, nos ha faltado la entereza necesaria para oponernos con eficacia ante las imposiciones de la amistad, y hemos terminado al fin por claudicar.

Estamos, pues, en presencia de un caso que corrobora nuestro aserto, ¿Por qué estamos aquí? ¿Acaso creían los que nos honran al escucharnos que hemos llegado aquí con la disposición de ánimo del que está deseoso de gozar, del que está deseoso de recrear su espíritu?. No. Vivimos instantes de abatimiento moral y de grandes preocupaciones como hombres públicos que somos, conscientes de nuestra responsabilidad histórica, y no se nos escapa, en consecuencia, la idea de que estamos en la necesidad de actuar con acierto y serenidad para hacer viable la salvación de los principios. Por eso, de haber conocido a tiempo este rasgo de vuestra gentileza, hubiéramos declinado el honor, ya que no lo creemos justificado ni merecido por nosotros, sin que ello quiera decir que no guardemos en lo más recóndito del alma el recuerdo y la gratitud que estamos obligados a mantener por siempre».

PIDEN QUE SEA SANCIONADA LA LEY DE PAGO A LOS DEL CENSO

SAGUA LA GRANDE, febrero 2. (Por telégrafo, al DIARIO).—Verdadero entusiasmo ha causado entre los empleados de la Junta Municipal Electoral de aquí la aprobación hecha por el Senado del pago de sus haberes a estos humildes servidores del Estado y suplican a la prensa se haga eco de sus demandas para hacer llegar al señor Presidente de la República la petición de que sancione la ley del Congreso que tanto beneficio causará a la población trabajadora. **Isoba, corresponsal.**

CIFUENTES, febrero 2. (Por telégrafo, al DIARIO).—En el día de hoy me ha visitado una comisión de delegados políticos, enumeradores y empleados del Censo Electoral, rogando hagamos llegar al Presidente de la República la petición de que sea aprobada la ley que dispone el pago de sus haberes adeudados. **Mario Olivera, corresponsal.**

ACTUO DE ACUERDO CON SU JEFE

Respondiendo a los cargos que le ha hecho un representante matancero, el doctor Bravo Acosta, ha suscrito unas manifestaciones, de las que son las siguientes líneas:

En cuanto al problema electoral, combato la iniciativa del doctor Gutiérrez y defiendo el dictamen, malo o bueno, de la Comisión Mixta, en lo que está de acuerdo mi ilustre amigo el doctor Santiago Verdeja, Presidente del CND y cualquiera apreciación que hoy tenga mi querido maestro el Dr. Pagés no se referirá seguramente a mí, sino al doctor Verdeja, pues en dicha Comisión seguí sus indicaciones como líder de la Mayoría en la misma. Todo cuanto pueda opinar con respecto a mi actuación es aplicable a todos los que aprobamos el dictamen.

No tengo que contestar más nada al doctor Pagés, contestará seguramente por mí el doctor Verdeja.

(Fdo.) Dr. Antonio Bravo Acosta

AL INTERIOR DE LA ISLA

Anoche embarcaron hacia el interior de la República, en misión especial, el subinspector de la Policía Judicial, señor Gabriel Herrera, y el agente Guillermo David. Ambos recibieron órdenes en tal sentido de su jefe inmediato, el capitán León Blanco.

CUANDO LOS MALES DE LOS RIÑONES LE OBLIGUEN A LEVANTARSE DE NOCHE

Cuando la vejiga esté irritada
Cuando la eliminación sea dificultosa
Cuando el dolor de cintura lo moleste

Lave los Riñones de Venenos y de Acidos

GANE EN SALUD

Si no se siente usted bien, está nervioso, le dan mareos o sufre de dolor de cintura, observe los riñones y aprenda a conocerse mejor.

Los delicados filtros de los riñones extraen los ácidos y residuos tóxicos de la sangre, destinados a ser eliminados por la vejiga. A veces estos filtros se obstruyen con esos residuos tóxicos que hacen que los riñones no funcionen debidamente. Necesitan una buena limpieza.

Un remedio de confianza, tan eficaz como económico, son las Cápsulas MEDALLA DE ORO de Aceite de Haarlem. No se equivocará Ud. al insistir en este magnífico remedio que desde hace más de 50 años viene ayudando a los enfermos a corregir dolores y achaques, a contrarrestar los trastornos causados por el exceso de ácido úrico como la ciática, las neuritis, las neuralgias, el lumbago y el reumatismo.

Si usted tiene indicios de trastornos de los riñones, tales como dolor de cintura, nerviosidad, necesidad de levantarse dos o tres veces en la noche, orina escasa y ardorosa, calambres en las piernas, manos sudorosas o abotagamiento de los ojos, consiga en cualquier farmacia moderna un frasco de 40 centavos de este gran diurético, eficaz e inofensivo, que comienza desde el primer día su misión de utilidad.

Pero insista en las Cápsulas MEDALLA DE ORO de Aceite de Haarlem, el legítimo y original de Haarlem, Holanda.

Sobre el recurso de casación cuando se aplique o se niegue la amnistía

En una de nuestras ediciones últimas, dimos a conocer la noticia de que, cuando una Audiencia comunica al Supremo (estando éste conociendo del recurso de casación interpuesto en una causa cualquiera) haber aplicado la Ley de Amnistía de 21 de diciembre último, dicho máximo Tribunal dispone el archivo de las actuaciones, dando a entender tácitamente que contra la resolución en que «se aplica» la amnistía, no se da recurso alguno, el que sólo es procedente si se denegaren los beneficios de dicha ley.

Con motivo de esa publicación, el doctor Ramón González Barrios se nos ha acercado, para hacernos saber que difiere esencialmente del criterio mantenido a tal respecto, pues si bien es cierto que el Artículo XXII de la Ley de 21 de diciembre próximo pasado, preceptúa que contra las resoluciones de los Jueces o Tribunales de Justicia, que **denieguen su aplicación**, se darán los recursos de reforma, apelación, súplica y el de casación por infracción de ley respectivamente, ello no significa que no pueda establecerse ninguno cuando se apliquen los beneficios de la referida ley, mucho más si se tiene en cuenta que esta última no los prohibe y por el contrario el artículo XXIII de la propia ley dispone que en las causas en que se hubiesen aplicado amnistías anteriores, **o se aplique la presente**, se devolverán de oficio o a instancia de parte al Juzgado de su procedencia, los autos, documentos o piezas de convicción que se hubieren ocupado, **sin perjuicio de los recursos que puedan** establecerse, lo que equivale a reconocer que contra todas las resoluciones de la Sala caben y deben admitirse recursos de todas clases y no cerrar las puertas de la justicia a los que van precisamente a implorarla, cuando como en estos casos están protegidos por un justo y legítimo derecho que no puede arrebatárseles ni desconocérseles. Y sigue diciendo el letrado:

«La amnistía, cualquiera que hubiere sido el motivo que la inspirara, habrá logrado borrar incluso las huellas del delito, con la finalidad de devolver al seno de la sociedad a los enjuiciados, libres de toda mácula, mas en modo alguno es de suponerse que el perdón legislativo pueda traducirse en un acto verdaderamente atentatorio al derecho y a la justicia, lo que resultaría de no reconocérsele a los perjudicados por dicho delito, la facultad de interponer recursos, cuando entiendan que la mencionada Ley de Amnistía no debió ser aplicada».

Además,—nos ha expuesto el doctor González Barrios,— sería absurdo pensar que contra la aplicación de la Ley de Amnistía no quepan recursos y sólo se concedan en aquellos casos en que se deniegue, pues esto constituiría un irritante privilegio que no autoriza la carta fundamental de la Nación. La Sala Primera de lo Criminal de la Audiencia de esta ciudad, siendo Ponente el Magistrado doctor Félix Sánchez Penichet, no sólo se ha servido aplicar los beneficios de la Ley de Amnistía al delito en sí, en una causa muy importante en que intervengo como acusador privado, sino que los ha hecho extensivos a las costas originadas en el sumario, como igualmente a las devengadas en el Tribunal Supremo de Justicia, con perjuicio indudable de los abogados que hemos actuado en el asunto, quienes dejamos de percibir cerca de tres mil pesos cada uno, por entender los señores magistrados que las costas constituyen una pena accesoria de la de la multa impuesta a los acusados.

Contra la decisión del Tribunal, el doctor González Barrios ha establecido recurso de casación por infracción de ley, señalando como infringida la Segunda de las Disposiciones Finales de la expresada ley, en la que se determina que la aplicación de la amnistía que por ella se concede, no producirá en ningún caso, en favor del amnistiado la restitución de derechos para la recuperación de cargos públicos o privados, como tampoco para el cobro de emolumentos, indemnizaciones y para las exigencias de responsabilidades civiles o penales, ni impedirá que contra el amnistiado se ejerciten las reclamaciones civiles o administrativas **que tengan por objeto hacer efectivos los derechos de cualquier clase emanados de los delitos**, faltas o infracciones amnistiados. «Si esa Sala además de lo resuelto—sigue diciéndonos el doctor González Barrios—se negara ahora a admitir el recurso de casación establecido, dejaría indefensos a los abogados, puesto que el cobro de sus honorarios es un derecho emanado indiscutiblemente del delito mismo y que les ha sido reconocido por el propio Tribunal, cuyo derecho en modo alguno puede estar comprendido en la amnistía como lo ha resuelto la Sala sentenciadora».

Damos a conocer estas manifestaciones del doctor González Barrios, por si pudieran servir de medio ilustrativo a aquellas personas que confronten situaciones iguales o análogas a la suya, en relación con la tan debatida Ley de Amnistía de 21 de diciembre próximo pasado.

El señor César Castella

El jefe del Estado recibió ayer a una comisión de la Sección de Contratistas de la Sociedad Cubana de Ingenieros de la Habana compuesta por los señores César Castellás, presidente de dicha institución y Fernando Martínez Campos, secretario.

La comisión hizo entrega de una exposición entregada al Primer Magistrado de la Nación en la que protesta contra el financiamiento de obras públicas en la isla en la forma propuesta por el presidente del Import and Export Bank, el que declaró que financiaría obras públicas productivas que serían ejecutadas por contratistas americanos, bajo la estricta dirección y supervisión del Banco.

PALACIO

Congresistas

Visitaron al señor Presidente los congresistas: María Gómez Carbonell para solicitar la sanción del proyecto de ley que ordena sufragar gastos realizados por el Censo Electoral incluyendo haberes de empleados de esas oficinas.

Oscar Grave de Peralta para informarle de la presentación a la Cámara de una ley creando el Seguro Social contra la Tuberculosis haciendo obligatorio la hospitalización de los enfermos de dicho mal.

Anselmo Alliegro que interesó el indulto de algunas personas a las cuales no alcanzaron, los beneficios de la última ley de amnistía.

José Emilio Cartañá para dar cuenta de haber presentado a la Cámara una proposición de ley modificando algunos artículos del Código Social al objeto de solucionar el problema de jurisdicción; problema que mantiene privados de libertad a numerosas personas.

Juan Isidro Hernández y Juan O-Naghten para solicitar obras públicas en Santa Clara y La Habana, respectivamente.

Pro Bayamo

El señor Miguel P. del Risco conferenció con el señor Presidente objeto de conocer la solución del bierno a las demandas de la mu palidad de Bayamo respecto a la construcción de dicha ciudad; en mo éste que quedó acordado al declarada la misma Monumento cional.

El embajador de los Estados Uni

Con el señor Presidente cel ayer una breve conferencia el em jador de los Estados Unidos, Mr. tler Wright.

El Jefe del Estado recibió al tinguido diplomático en su despa privado de la tercera planta.

S. E. Wright nada dijo a los riodistas sobre los asuntos trata en la entrevista.

Invitado el Presidente

Una comisión de las clases de San Luis, Pinar del Río, est en Palacio e invitó al señor Presi te a visitar dicha localidad d se ha organizado un homenaje su honor.

El coronel Laredo Bru ha f su visita para el 12 del actual

Millares de juicios paralizados y miles de ciudadanos detenidos por una cuestión de competenc

Existe un problema de competencia entre los Juzgados Correccionales y los de Instrucción motivado por el auto número 313 de 1938, de la Sala de lo Criminal del Tribunal Supremo en la interpretación que dicho más alto Tribunal de Justicia da a la tercera de las disposiciones suplementarias del Código de Defensa Social, y por tal motivo, se encuentran actualmente paralizados en la República de Cuba cerca de diez mil juicios habiendo más de tres mil personas detenidas, por cuyo motivo se hace indispensable la inmediata aprobación de esta Ley para resolver el conflicto surgido del Código de Defensa Social.

He aquí la parte ddispositiva de la proposición de ley que suscrita por el Dr. Fernández Mederos, ha sido presentada a la Cámara para resolver este apremiante problema:

Desde la creación de los Juzgados Correccionales en esta República, —dicen los autores del proyecto—la Orden 213 de 1900 que los instauró dió facultades a los señores Jueces Correccionales para conocer de aquellos delitos considerados **no graves**. El Código de Defensa Social, al modelar dentro de los nuevos derroteros de estos tiempos modernos el instrumento legal de represión, según propia expresión de los que fueron sus autores y colaboradores, no viene a variar lo que es ya tradicional y aceptado: la competencia de los Tribunales Correccionales en esa clase de delitos no graves, sino a la nuevos conceptos del derecho h no, humanizando el instrument represión.

Conocedores éstos de la en trascendencia de la actuación de Ley que venga a salvar lo que más que un lapsus al confeccion el Código de Defensa Social, en zando y normalizando las actua nes de los señores Jueces Corre nales y de Instrucción, que se enfrascados en un problema legal no tiene más solución que la rá aclaración por medio de una Ley venga a delinear los campos de c petencia de cada Tribunal.

Artículo I: La tercera Disposi Suplementaria del Código de Def sa Social, quedará redactada así:

TERCERA: Los Jueces Correc nales tendrán competencia para nocer en lo adelante:

(a) De todas las contravencio que se detallan en el Libro III.

(b) De todos los delitos comp didos en el Libro II en los que medida de la sanción establecida exceda de seis meses de privación libertad y de ciento ochenta cuo o ambas, o de seis meses de susp sión o interdicción, o de treinta de clausura.

Artículo II: Esta aclaración a Tercera Disposición Suplement del Código de Defensa Socila, pezará a cumplirse desde la fecha la publicación de esta Ley en Gaceta Oficial.

SE VAN LIQUIDANDO LOS PROCESOS ELECTORALES

La Audiencia de Santa Clara ha comunicado a la Sala de lo Criminal del Tribunal Supremo que ha declarado prescripta la acción penal en varias causas seguidas por delitos electorales que se hallaban pendientes de la resolución del recurso de casación interpuesto por el Ministerio Fiscal, y dicha Sala ha ordenado—como viene haciéndolo en estos casos—el archivo de las actuaciones formadas para tratar de los expresados recursos.

La Audiencia de Santa Clara se ha fundado, para declarar prescripta la acción penal en los procesos electorales, en la tesis del Dr. José Rosado Aybar, como lo han hecho otras, entre ellas, la Sala Quinta de la Audiencia de la Habana, en que habiéndose cometido el delito en cinco de marzo del año próximo pasado, o sea, pasados seis meses, se halla comprendido el caso en el artículo XXIV de la Ley de Amnistía de 21 de diciembre último.

Otra Audiencia, pues, que liquida los procesos electorales.

Por supuesto, la Sala Cuarta de lo Criminal de la Audiencia ha absuelto ayer a los acusados de infracción del Código Electoral en los comicios de 5 de marzo aludidos a Raúl Martínez Beltrán y Manuel Feijoo Fernández; el Fiscal retiró la acusación en el juicio oral; fueron defendidos por el Dr. Fernando G. Estéfony.

Estudia el Secretario de Gobernación las solicitudes sobre rifas de carácter benéfico

—Por el Negociado de Orden Público de la Secretaría de Gobernación se ha elevado al doctor Ochotorena un informe negando las solicitudes de Ramón Rodríguez y otros vecinos de Puerto Padre, y de Manuel Jumco Iglesias, de Alto Songo, pidiendo autorización para efectuar rifas de carácter benéfico, así como también la de Sor Petra Vega, Superiora del Colegio «San Vicente de Paul» de esta capital, respecto a una cuestación pública con destino al sostenimiento de las niñas pobres recluídas en ese Plantel. La negativa se funda en que según las disposiciones vigentes, es el Presidente de la República el que puede conceder esas autorizaciones. El Secretario Dr. Ochotorena estudia dicho informe para resolver.

La creación de los Tribunales de Menores

El doctor Gardiner, letrado de la Secretaría de Gobernación, cumpliendo el encargo que le confió el doctor Ochotorena, ha rendido a te un importante informe sobe Conferencia que pronunció en el I tituto Cívico Militar mister Ray Cowan, Juez de la Corte Juvenil Kansas City, sobre la creación Tribunales para Menores, materia ta en la que el doctor Gardiner e especializado y respecto de la c disertó hace poco en la Universid de la Habana.

Aclara el Alcalde de Guantánam

—El Alcalde de Guantánamo d tor Barada telegrafió al Secreta de Gobernación comunicándole la denuncia presentada por el se Ernesto Boudal no tiene ninguna lación con él, como se ha publica erróneamente, sino con el Alcalde Yateras.

Para adquirir camas para el H pital Civil

—Está siendo objeto de deten estudio por parte de la Dirección Asuntos Provinciales y Municipa de la Secretaría de Gobernación acuerdo del Consejo Provincial Pinar del Río autorizando al Gob nador para que, prescindiendo del quisito de la previa subasta, adquie un gran número de camas para narlas al Hospital Civil de la Ca tal pinareña.

CONDENAN LOS AMIGOS DE PEDRO ACOSTA LA MUERTE DE ESTE, EN UNA REUNI

Un grupo de caballeros amigos timos del señor Pedro Acosta, el s pático Alcalde de Marianao, que asesinado en forma tan alevosa c injusta, tuvo una reunión en pasados con la finalidad de org zar un acto que sirviera de cond ción por todo el pueblo de Cub salvaje asesinato cometido en el popular alcalde.

Nada más bello y sentimental, con el esfuerzo de un pueblo condenará siempre todo acto de naturaleza, a la vez que se a económicamente a la Viuda de dro Acosta, sirva este gesto c la adhesión del mismo al dolor pasan ella y sus hijos.

La Comisión Pro Viuda de Pe Acosta que laborará intensame por la adquisición popular de una sa para esta señora ha quedado mada así: Presidente Don J Blanco Herrera, Secretario Carlos Fernández y Tesorero Teniente ronel Ignacio Galíndez M. M. y mo vocales los señores Comand Jaime Mariné, Mario Mendoza, Je Azqueta y Manuel Aspuru.

Oportunamente daremos deta más amplios de todo lo que se a dó en esa reunión y la forma c podrá cooperar el que expontá mente lo desee.

Ante tan simpática como altru obra estamos dispuestos a coope en todo a lo que a nuestro alca esté.

LLEGUE A TIEMPO

viaje en

OMNIBUS ALIADOS

TRANSFERENCIAS EN TODOS LOS CRUCEROS

Seguridad Rapidez Comodidad.

INFORMACION: U-5944 QUEJAS: U-5944.

M.E.C.D. 2016

EL DEPARTAMENTO DE IMPUESTOS MUNICIPALES DESCUBRE 500 FINCAS URBANAS QUE NO TRIBUTAN

EN GENERAL, LOS PROPIETARIOS DE LAS MISMAS ADEUDAN UNOS TRES AÑOS DE CONTRIBUCION

Tendrá de Santiago de Cuba una comparsa de Carnaval. Competirá con las de La Habana en el desfile. El Director de Cultura, Dr. Calá, hizo una visita de inspección a la Escuela «A. M. Aguayo»

ARMONIAS

LA CAPILLA

La vieja capilla de la Casa de Beneficencia y Maternidad necesita ser ampliada y mejorada como se ha logrado mejorar y ampliar los demás elementos de aquella noble institución.

La Beneficencia es una antigua casa de amor y caridad, pero esto no implica que haya de ser una casona vieja.

Y para modernizarla, sin mermar por ello su prestigio de antigüedad, han laborado con entusiasmo, talento y fortuna los de dentro y los de fuera, estimulados por la simpatía pública, y, a veces ayudados con cuestaciones populares cuando los fondos propios y las generosas contribuciones particulares no han sido suficientes.

Así vemos a la Beneficencia convertida hoy en un encanto de higiene y confort que alberga una población infantil instruída, educada, saludable y feliz, que es orgullo de Cuba.

Hubo para ello un plan de fraternal cooperación: el esfuerzo de todos para cada necesidad. Pero a la vez hubo un programa para superar la institución: Primero la fisiología del niño, luego la vivienda, finalmente la iglesia.

Todos sabemos que los niños están sanos, fuertes, dichosos —bellos— y que la casa está hecha una tacita de oro. Por lo mismo es más chocante que nunca y más angustiosa la miseria que todavía soporta la capilla guardando su oportunidad. Los techos podridos y calados de goteras; el diseño anticuado; la capacidad insuficiente para la población interna de los fieles que de fuera concurren a las fiestas religiosas; el decorado impropio de una capilla católica para tal entidad.

Ya le llegó su turno de renovación, una vez más todos se han concertado para solventar una necesidad. Sólo faltaba la convocatoria que acaban de hacer el Rvdo. Capellán y la Madre Superiora. De nuevo se han reunido la Dirección, el Patronato, el sacerdote, las Hermanas de la Caridad, el Comité de Maternidad y un grupo nutridísimo de damas y caballeros amigos de «la Beneficencia», muy conocidos e influyentes en nuestra sociedad, y representaciones de los Caballeros de Colón y de la Prensa.

En el acto quedó constituído el Comité correspondiente y ya tiene en estudio el proyecto de nuestro compañero el arquitecto Leonardo Morales, miembro de la Junta de Patronatos.

Hay que financiar la construcción de esa nueva capilla. La reconstrucción del templo quedó para lo último, es el único requisito que falta para la completa renovación de la Casa de Beneficencia.

El Comité tiene absoluta confianza en la cooperación pública. Cuenta con ella en razón de la inmensa simpatía y popularidad de que goza nuestra Casa Cuna, cuyos beneficios son para toda la nación, no sólo para la Habana.

Así, está combinando un programa de recaudaciones que permitan construir una capilla suntuosa o modesta, pero sólida, pulcra y amplia, donde los de casa tengan la asistencia religiosa que completa su educación, y los de fuera puedan compartir con ellos el culto de Dios.

Y como que hay entusiasmo y confianza en coronar con un nuevo éxito este nuevo esfuerzo, el Comité se reunirá muy en breve, el lunes próximo a las 10 a. m., en la misma Casa de Beneficencia para aprobar su plan de trabajo.

Yo doy la noticia como una ampliación del llamamiento, y... «seguiré informando». Las filas están abiertas a cuantos quieran contribuir al auge de la Beneficencia, de aquel hogar de felicidad juvenil.

Gustavo E. URRUTIA

Deroga el Gobierno de Burgos las leyes contra las confesiones y las órdenes religiosas

BURGOS, febrero 2. (Havas) —El Consejo de Ministros aprobó hoy una ley que deroga las de Confesiones y contra las Ordenes Religiosas, aprobadas por las Cortes Constituyentes.

MULTIPLES COMITES DE MAESTROS PROPONDRAN LOS PLANES DE ESTUDIO

Se comenzarán a constituir en la próxima semana los comités de maestros que, con arreglo a las últimas disposiciones dictadas por el Poder Ejecutivo, sugerirán los planes de estudios.

En cada distrito escolar, como informamos oportunamente, funcionará uno.

Sus acuerdos deberán ser elevados después a los comités provinciales, que integrarán los inspectores, y las decisiones de éstos, a la Junta de Superintendentes de Escuelas que, teniendo en cuenta las recomendaciones, redactará los planes generales definitivos.

Sobre éstos y otros tópicos relacionados con las últimas circulares dictadas por el doctor Aurelio Fernández Concheso, nuestra máxima autoridad educacional, estuvo tratando en su última reunión la junta de inspectores de la Habana.

EL MIERCOLES PRONUNCIA SU TERCERA CONFERENCIA EL DOCTOR KARL VOSSLER

Pronunció el miércoles la tercera conferencia, del ciclo que viene ofreciendo en el Instituto Nacional de Altos Estudios, especialmente invitado por el doctor Aurelio Fernández Concheso, nuestro Secretario de Educación, el ilustre hispanista alemán Karl Vossler.

Tuvo lugar, como las anteriores, a las cinco de la tarde y en el paraninfo de la Academia de Ciencias de la Habana.

Se refirió en ella el distinguidísimo profesor de la Universidad de Munich a los dos aspectos de la obra de Fray Gabriel Téllez (Tirso de Molina): serio, profundo, dramático y metafísico, el primero; cómico, farsante, liviano, teatral y hasta escurridizo, el segundo.

Consideró como secundario al último de los aspectos citados y señaló que los críticos que lo anteponen corren el riesgo de desconocer la sustancia y esencia de la poesía de Tirso.

En consecuencia, comenzó por analizar sus autos sacramentales: «No le arriendo la ganancia», «El colmenero divino», «Los hermanos parecidos» y «El laberinto de Creta».

Fué otra admirable conferencia del profesor Vossler.

En el Departamento de Turismo Municipal se facilitó ayer la siguiente copia de un telegrama recibido desde Santiago de Cuba:

—«Dr. Beruff Mendieta, Alcalde Municipal. Habana. Oficial y urgentemente ruégole informe esta Alcaldía hasta qué fecha puede inscribirse en esa una «comparsa cong» que representará esta ciudad en los carnavales de aquélla. Suplícole informe condiciones, número de hombres, etc., para discutir premios de esa Municipalidad y si dicha comparsa puede llevar anuncios comerciales. (f) Dr. Juan F. Castelvi, alcalde de Santiago de Cuba».

Con ese motivo, el Jefe del mencionado Departamento, señor Manuel Hierro, manifestó a los periodistas que esa era una demostración palpable del interés despertado en toda la República por la organización de comparsas por el Municipio habanero.

—No se trata ahora de ese solo caso de Santiago—agregó el competente funcionario. También acabo de recibir la visita del señor Alcalde de Regla, que inscribió personalmente una comparsa de moros que representará en los próximos desfiles aquella localidad.

Como una cortesía especial hacia ambos Municipios, la Alcaldía local ha aceptado ambas inscripciones, pese a haberse vencido ya el plazo correspondiente. Además se ha informado plenamente al doctor Castelví de los requisitos a llenar.

Acertada gestión cobratoria del Municipio

Durante el mes de enero que acaba de decursar, se ha recaudado por el Municipio de la Habana la importante suma de $333,585.62 por impuestos municipales exclusivamente, según los estados diarios de recaudación expedidos por el Contador señor Armando Paz Larrabide.

En estas recaudaciones no están incluídos los ingresos obtenidos por concepto de Plumas de Agua cobradas en el Acueducto de Albear, razón por la que puede tildarse de eficiente la labor rendida por los funcionarios municipales, pues una recaudación de $333,585.62 en sólo veintisiete días hábiles significa un verdadero record para la administración actual, y demuestra la confianza que ella tiene en la clase contributiva que le presta toda su cooperación.

Decretos de embargos de alquileres por $63,207.20

La Jefatura de Apremios del Departamento de Impuestos Municipales, cumpliendo instrucciones superiores, ha dictado decretos de embargos de alquileres de propietarios de fincas urbanas morosos por adeudos hasta el cuarto trimestre de 1937-38, que se hacen ascender a la suma de $63,207.20 y que han sido ejecutados a partir del 16 de enero al primero de febrero actual.

El Negociado de Fincas Urbanas a su vez ha cursado 1,944 notificaciones de adeudos a los propietarios que están en descubierto con la Administración Municipal, por no haber concurrido a satisfacer sus contribuciones del primero y segundo trimestre de 1938-39, pudiendo los interesados acogerse a las facilidades que concede la Alcaldía para liquidar esos adeudos mediante la celebración de un convenio a plazos que cubra el montante total sin entorpecer el cobro de la recaudación del Ejercicio Corriente de 1939.

La revista «Habana»

En el día de ayer fué distribuído en el Municipio el último número de la revista «Habana», vocero municipal que dirige con notable talento nuestro compañero en la prensa, señor Pablo Desiderio.

En este ejemplar, son dignos de comentarios los trabajos siguientes: «El Apóstol Martí, durante su estancia en México», «Se expropiarán los terrenos de la antigua Iglesia de Paula», «Los Municipios se prestarán cooperación mutua», «Lo que debía ser el Ayuntamiento», «Hasta el día 2 de marzo se podrá contrastar gratuitamente» y «El Código de Defensa Social hace imposible la imposición de algunas multas».

Citados dos peritos municipales para tasar daños

El Juez de la Sección Quinta ha solicitado del Alcalde de La Habana se personen dos peritos arquitectos del Municipio en el edificio sito en la calle 12 esquina a F, Reparto Batista, para tasar los daños causados en el mismo por incendio ocurrido en días pasados.

Dicha petición ha pasado a Urbanismo.

Sin tributar 500 fincas urbanas

En la revisión de expedientes de fincas urbanas realizado durante el traspaso de los mismos al nuevo archivo, se ha comprobado, según informa el Jefe de Impuestos, que más de quinientas casas no contribuían al Municipio, debido a que las planillas de declaraciones juradas presentadas por sus propietarios, se habían extraviado y no se les daba curso.

Dichas planillas serán tratadas en la próxima sesión de la Junta de Amillaramiento, y se procederá a girar los recibos de tres años de contribución.

Visitó la Escuela Vocacional el Jefe de Cultura

El Jefe del Departamento de Cultura, doctor Manuel Calás, que tiene a su cargo la supervisión de las escuelas municipales, visitó ayer la moderna Escuela Vocacional de Niñas que está funcionando desde el pasado mes de diciembre con cuatrocientas alumnas, de las cuales doscientas son internas, quedando encantado del orden perfecto que se advierte en ese plantel, legítimo orgullo de la ciudad de la Habana.

En consecuencia, el doctor Calás ha rendido un informe al señor Alcalde.

La Audiencia pide datos del recurso de una compañía

La Audiencia de la Habana ha solicitado del Alcalde el envío de expedientes y antecedentes administrativos relacionados con el recurso contencioso administrativo establecido por la Compañía Cubana de Electricidad contra la resolución municipal desestimando la reforma solicitada por dicha compañía en el presupuesto ordinario 1932-33.

El Secretario Viamontes se encargará de enviar dichos datos.

Movimiento de fondos municipales

El movimiento de fondos obtenido en la Tesorería Municipal el día primero del actual mes de febrero, según la nota facilitada por el Contador, fué como sigue:

Recaudación: Por Ejercicio Corriente, $30,910.90; por Ampliación, $981.31; por Resultas, $1,028.69; para el Consejo Provincial, $2,154.47; y por Plumas de Agua, $3,159.79.

Existencia en Caja: De Ejercicio Corriente, $49,182.71; de Resultas; $9,261.53; de Ampliación, $2,451.18; Depósitos de Estado, $29,376.06; del Acueducto de Albear, $3,997.66; del Presupuesto Extraordinario, $88.72; y por Depósitos de todas clases, $271,074.06, que hacen un total general en caja de $385,974.31.

Certificación pedida por Swift y Cía.

Ha solicitado de la Presidencia del Ayuntamiento de la Habana, la firma Swift y Compañía, una certificación del acuerdo adoptado por el Consejo Deliberativo en 13 de marzo de 1933, por el cual se le exceptúa del pago del impuesto sobre la matanza de ganado de cerdo que se sacrifique en los mataderos privados o públicos, destinado exclusivamente a la fabricación de jamones, perniles y sus derivados, tales como tocino y menudos, los que se componen de orejas, rabos, patas y costillas saladas, excención de tributos que se le concedió por cinco años, ya vencidos.

Se ignora la finalidad de tal solicitud.

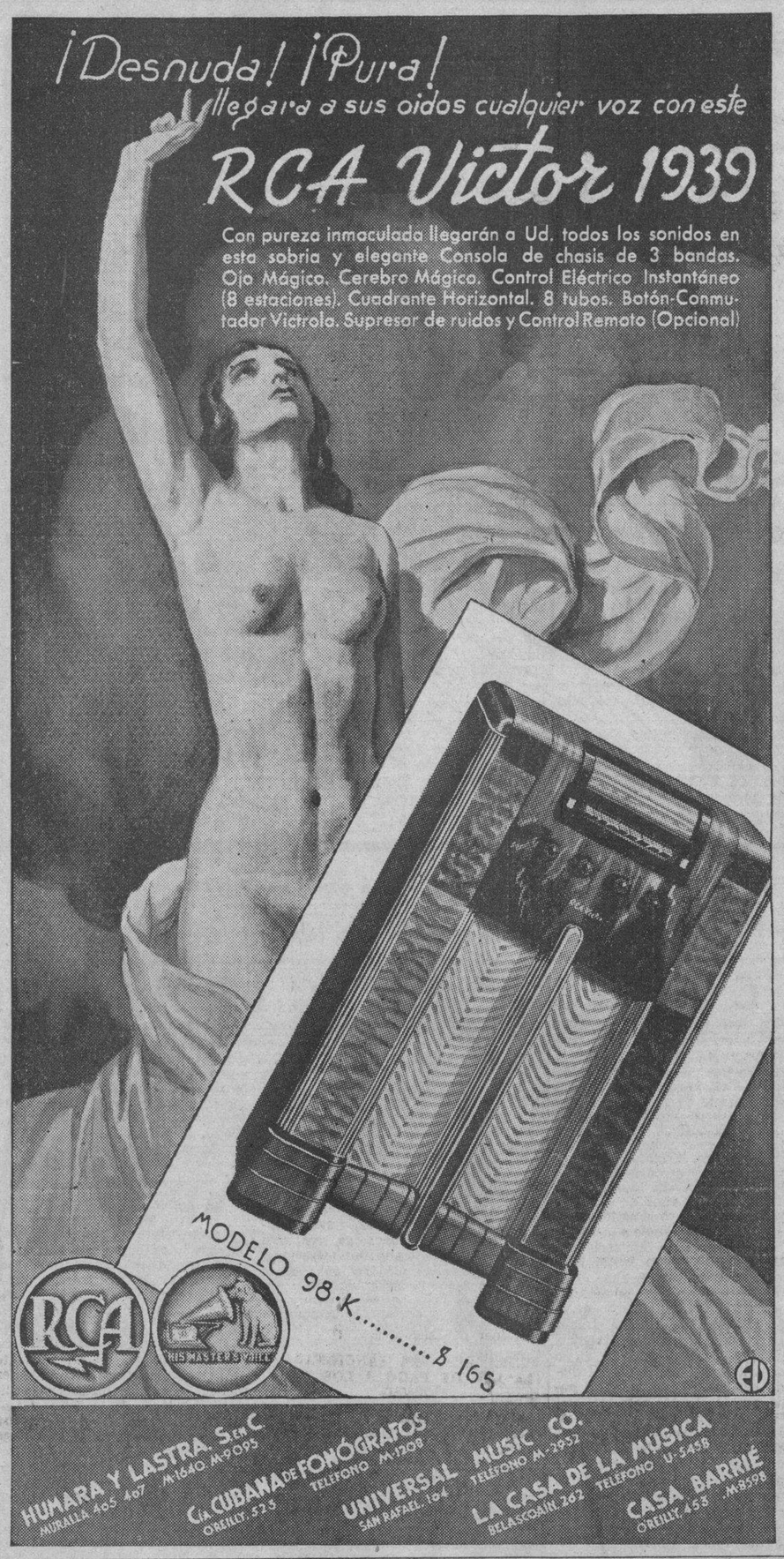

EL PRESIDENTE DEL CUARTO CONGRESO ODONTOLOGICO LATINO-AMERICANO Y DE LA F. O. L. A. DIRIGE UNA ALOCUCION A TODOS SUS COLEGAS DE LA REPUBLICA

Estimados compañeros:

A pesar de lo festinado de mi recorrido por los países de la América Central y algunos del Sur, he podido traer la grata impresión de la buena disposición en que la clase dental de todos ellos se encontraba en relación con la celebración del IV Congreso de la Federación Odontológica Latino Americana, y los sentimientos de viva simpatía por los colegas de la clase dental cubana.

Tuve el honor de ser recibido por los Presidentes, Secretarios de Estado, de Instrucción Pública y de Sanidad y otras altas autoridades, para tratar con ellas de las designaciones de Delegados con que los Gobiernos de todos esos países hermanos debían hacerse representar en dicho IV Congreso.

Y puedo asegurar rotundamente y con la más intensa alegría que en todos encontré la más cordial acogida y la mejor buena voluntad para corresponder, con la más fina gentileza, a la invitación hecha por el Ejecutivo de la FOLA a través de la Cancillería Cubana.

Esto lo demuestran, no estas palabras mías, sino los cablegramas y las cartas oficiales recibidos, por la Cancillera Cubana, de todos los Gobiernos de la América Latina, que visité, y principalmente, el arribo, ya a diario, de algunas de las Delegaciones designadas, y otras que están en camino, en aviones y buques, anunciadas por cablegramas y mensajes aéreos.

Traigo para todos los colegas de la clase dental cubana un saludo afectuoso y confraternal de los profesionales de la misma clase de los distintos países por mí visitados, México, Guatemala, El Salvador, Honduras, Nicaragua, Costa Rica, Panamá, Ecuador, Colombia, Puerto Rico, Santo Domingo y Haití.

Tengo puestas todas mis esperanzas en la clase dental cubana, que habrá de esforzarse en mostrarse gallardamente en las lides científicas de ese magno evento internacioal que es el IV Cogreso Odontológico Latino Americano que se inaugurará el sábado día 4 del actual febrero, y para dar a nuestros colegas de la América Latina, que nos visitarán, la simpática hospitalidad proverbial con que los cubanos sabemos expresar nuestros sentimientos de aprecio y consideración a nuestros hermanos de todas esas patrias americanas, unidas a la nuestra por los vínculos de la raza, del idioma y de la civilización, y hasta atormentados por las mismas inquietudes espirituales, en este crítico período de la evolución humana.

Dr. José María REPOSO.
Presidente del IV Congreso y de la «FOLA».

EL UNDECIMO SALON DE HUMORISTAS SE ABRIRA EL PROXIMO LUNES, 6

El Secretario de Educación añade un valioso premio a los ya ofrecidos por el Alcalde.

Décimoprimer Salón de Humoristas se inaugurará el lunes, día 6 del corriente, en el Círculo de Bellas Artes, a las 9 de la noche, y ha despertado gran entusiasmo entre nuestros dibujantes y caricaturistas, porque se trata de continuar la serie iniciada hace muchos años y que fué interrumpida por los sucesos políticos.

Brinda, además, interés a este Salón el hecho de haber ofrecido el Alcalde Municipal, doctor Antonio Beruff Mendieta, como ya informamos, varios premios en metálico, como estímulo, y ahora también el doctor Concheso, y los artistas desean corresponder a estos gestos presentando una obra copiosa y valiosa.

Prosiguiendo en su actitud encomiable de favorecer las Artes y de dar realce a cuanto signifique mejorar nuestro ambiente, el doctor Aurelio Fernández Concheso, por medio del Departamento de Cultura de la Secretaría de Educación, ha concedido un premio de $100.00 para que el Jurado lo adjudique a la mejor caricatura de carácter cubano, con gracia criolla 100 x 100.

Se han recibido ya 94 envíos, y para que concurran todos, tan sólo faltan diez artistas, entre ellos Massaguer, Hercar, Valer, Carlos Moreno, Pierra, Valdés y otros. El plazo se cerrará definitivamente el día 3, a las once de la noche, por lo tanto los organizadores ruegan a cuantos se sientan humoristas que contribuyan al éxito del Salón dentro de la fecha y hora fijadas, para que no haya dificultades de distribución del espacio y proceder inmediatamente a colgar los trabajos.

Una conferencia del Dr. Ray Gowan sobre Criminología Infantil

Fué en el Salón de Actos del Consejo Corporativo. Resultó muy interesante

El miércoles último, a las diez y media de la mañana, tuvo efecto en el Salón de Actos del Consejo Corporativo de Educación, Sanidad y Beneficencia, una brillante conferencia dictada por el Dr. Ray G. Gowan, Juez de los Tribunales Juveniles de Kansas City, E. U. A.

Ocupaban la presidencia de este acto el Magistrado Gregorio del Llano y Raymat, el Dr. Miguel Angel Céspedes, Sub-Secretario de Justicia; el Magistrado Evelio Tabío y Castro Palomino; el Tte. Coronel Antonio Brito, en representación del Jefe de la Policía; el Tte. Cor. Pino Donoso, en representación del Cuartel General del Ejército Constitucional y el Dr. José Perera Gálvez, Director de la Clínica del I. C. M.

Ante una nutrida y selecta concurrencia se desenvolvió esta interesante conferencia que fué dictada en inglés por dicho Juez y brillantemente traducida por el Dr. Mario Le Roy, Jefe de la Oficina de Relaciones Internacionales del Instituto Técnico de Salubridad.

La conferencia se refería acerca de «Orientaciones modernas sobre delincuencia infantil» y fué favorablemente comentada por autoridades en la materia que concurrieron al acto.

Entre las personas asistentes a la conferencia pudimos anotar al Tte. Cor. Dr. Demetrio E. Despaigne, Presidente del Consejo Nacional de Tuberculosis; al Cap. Dr. Juan Abascal, Presidente del Consejo del Instituto Cívico-Militar; al Cap. Aquilino Guerra, Secretario de dicho Instituto; el Dr. Silvio Acosta, Director de la Escuela de Artes y Oficios; el Dr. José Manuel Rodríguez y Rodríguez, Asesor Legal y Administrador del Consejo Corporativo; el Dr. Emilio Villageliú, Secretario de Despacho del mismo; el Dr. Gustavo A. Bock; el Capitán Zaragozí; el Dr. Cándido Hoyos; el Sr. Guillermo de Mena, Jefe de Despacho del C. N. de T.; la Dra. Rosalía Camín; el Dr. Campo, Jefe de Inspección de Farmacia; el Dr. Antonio la Rivas y otras autoridades civiles y militares, así como un grupo de distinguidas damas que dieron realce al acto.

Terminada la conferencia el Dr. Gowan hizo las siguientes declaraciones a la prensa: «Llevo 14 años de juez, seis, dedicado a la criminología infantil y se me ha prorrogado en el cargo diez años más. El Estado de Kansas City que cuenta con setenta mil habitantes, hay quince mil niños delincuentes, pero a pesar del aumento de población de dicho Estado no ha habido aumento en la delincuencia infantil. La tesis mía a desarrollar es la que da «La Regla de Oro». Opino que nadie que no conozca a fondo la criminalogía infantil debe ocupar un cargo de Juez en una Corte Juvenil; esta debe estar integrada por personas jóvenes, conocedoras del ambiente en que se desenvuelve el menor que ha delinquido».

Réplica de Angel Garri a Diplomaticus

Sr. Director del DIARIO DE LA MARINA.
Ciudad.

Muy señor mío y amigo:

En la sección «Desde Washington» publicada en la edición de ese Diario correspondiente al día de ayer contesta Diplomaticus, de manera muy gentil por cierto, las observaciones que en carta dirigida a usted, con fecha 15 de los corrientes hice a su trabajo titulado «Las espitas de nuestra economía». Dice ahora dicho escritor que si he leído su artículo posterior denominado «Los caños de entrada de nuestro recipiente económico» habré podido apreciar que sus cuentas y cálculos están bien.

Desde luego que su segundo trabajo complementa al primero por cuanto que aporta los datos necesarios para obtener los saldos de nuestra balanza comercial, (favorable a Cuba por $56.449.000) y de nuestra balanza de pagos internacionales; (en contra de Cuba por $34.210,000) pero, lo que no está bien es que pretenda balancear el uno con el otro para demostrar, con esa operación, que en resumen el año 1937 dejó un saldo líquido a favor de Cuba $22,289,000, pues esto no está de acuerdo con la realidad como indicaba en la carta a que hago referencia en el párrafo anterior y demostraré a continuación:

Dice muy bien **Diplomaticus** que ni las mercancías ni las monedas que importamos nos las regalan, y que llega un momento en que tenemos que pagarlas. Como es natural, tampoco nosotros regalamos las mercancías ni el dinero que exportamos, y hay, por lo tanto, que pagárnoslos. Y siendo así, ¿cómo se explica el articulista que si en el año 1937 exportamos mercancías y monedas por valor de $190,390,000, solamente nos hayan entrado totalmente en dinero contante y sonante, como pago de esos valores, la suma de $181.742.000, resultando un saldo en contra nuestra, esto es, dejado de ingresar, de $8.648,000, por esos dos conceptos solamente? Y si a esto agregamos que según las estadísticas publicadas por la Comisión Nacional del Turismo ese capítulo nos produjo el repetido año de 1937 ingresos —por la suma de $14.660,000—, cuyo importe ya está incluído en las entradas totales de dinero a que antes me refiero, tenemos que el saldo dejado de ingresar se eleva ya a $23.308,000, sin contar con otras pequeñas entradas que lo aumentarían, pero que no detallo pues con lo ya expuesto queda demostrado la fuerza de mis argumentos. En contraposición a esto tenemos que mientras en el año 1937 compramos o importamos mercancías y monedas por valor de $135.322,000, sin embargo, nuestras salidas de dinero contante y sonante fueron de $215, 988,000, esto es, $80.666,000 más de lo que necesariamente debemos de pagar.

Estos datos demuestran hasta la saciedad que la balanza comercial es puramente nominal o ficticia, y que no debe de ser tenida en cuenta para nada al calcular los saldos que verdaderamente afectan a nuestra conomía.

La causa de esto es la de que nuestra riqueza está en manos de capitales extranjeros, y la financiación de esos negocios se hace en el extranjero. Las Compañías Azucareras por ejemplo, facturan los azúcares que embarcan a los precios del mercado y ese montante figura en la balanza comercial, pero no revierten a Cuba el importe de esos embarques, y esto es lo que hace nominal esa balanza. Lo que realmente devuelvan a Cuba es el costo de producción de esos azúcares. Así tenemos que si un ingenio ha embarcado, pongamos por caso, 100.000 sacos de azúcar que al precio del mercado importan 1.000.000 de pesos, y el costo de producción de ese azúcar ha sido de $600.000, esto es lo que giran para acá, quedándose allá con los $400.000 de la diferencia. De ahí que la balanza comercial resulte puramente nominal como digo antes y también, por esa causa, el saldo de esa balanza no está representado por ningún valor intrínseco que pueda ser tenido en cuenta para apreciar nuestro estado económico. A mayor abundamiento de este aserto puedo agregar que desde el año 1902 en que se inauguró la República hasta el ya tantas veces mencionado de 1937 la balanza comercial arroja un saldo a favor de Cuba, asómbrense los lectores, de DOS MIL OCHENTA Y SIETE MILLONES SETENTA Y CUATRO MIL OCHOCIENTOS OCHENTA Y CINCO PESOS, ($2.087.074,885) y si esto hubiera correspondido a la realidad no cabe dudar de que deberíamos estar nadando en la abundancia, y no al borde de la ruina como ahora nos encontramos.

Lo único cierto en este caso es que el valor intrínseco de las mercancías y monedas que importamos o exportamos está debidamente incluído o representado en la balanza de pagos internacionales, y el saldo de esta balanza és el que verdaderamente en seña nuestra situación económica.

Y de todo esto tenemos que si la balanza de pagos o económica arrojó un saldo en contra nuestra el año 1937 de $34.210.000, esto es lo que verdaderamente perdimos ese año, sin que pueda ser rebajado a atenuado por ningún otro factor que no represente un hecho real y positivo o tenga un valor intrínseco que lo respalde.

Para terminar, deseo hacer constar que al hacer estas aclaraciones no me mueve otro deseo que el de contribuir con la modesta medida de mis fuerzas a establecer de una manera clara y concisa el verdadero estado de nuestra economía, en evitación de que el espejismo que refleja la balanza comercial se tome como dato para demostrar que Cuba está recibiendo beneficios en sus negocios con otros países, cuando por el contrario, la realidad demuestra otro estado de cosas. Por ello repito aquí lo que decía en mi carta anterior; que es precisamente en los Estados Unidos donde más nos conviene hacer patentes y palpables estos particulares, para mejor defensa de nuestros comunes intereses.

Una vez más las gracias, señor Director, por su acostumbrada benevolencia al dar publicidad a estas líneas, y queda siempre suyo afmo. amigo.

Angel Garri.

El pueblo de Regla tendrá en breve un magnífico hospital

Son admirables la labor del Patronato y el entusiasmo del Cnel. A. García Pujol

A la una de la tarde de ayer, el coronel Arturo García Pujol, Jefe de Administración de la Marina Constitucional, ofreció un simpático almuerzo en un reputado restaurant habanero, a un grupo de periodistas. Tomaron asiento en torno del amable anfitrión, el señor Alejandro Herrera Arango, Director Administrador de nuestro colega El Mundo» ;el señor Guillermo Herrera, que representaba al director de «El País»; los señores Cambó, Gabriel y José A. Alonso, de la C M Q; el señor Heliodoro García, el doctor Guillermo Tapia, un grupo de oficiales de la Armada, y nuestro compañero José Sánchez-Arcilla, Secretario de la Redacción del DIARIO, que fué en representación de los doctores José I. Rivero y Oscar Zayas, directores del DIARIO DE LA MARINA y «Avance», respectivamente.

De sobremesa, el coronel García Pujol explicó los motivos de aquel almuerzo; y habló extensamente de su hermoso proyecto de dotar al pueblo de Regla de un hospital moderno, cuyas obras se hallan actualmente en vías de realización.

Amablemente invitados por el coronel García Pujol, los asistentes se dirigieron a Regla para inspeccionar las obras, y quedaron gratamente sorprendidos al ver los progresos realizados.

Solicitó el coronel García Pujol la cooperación de la prensa para dar remate a su humanitaria empresa y todos los presentes prometieron colaborar, porque se trata de algo que necesita imprescindiblemente el pueblo de Regla.

En fecha próxima se dará a conocer un extenso programa de fiestas, verbenas y otros actos benéficos que han de celebrarse para tan hermoso fin.

Obtiene éxito la exposición del habano en Tampa

Así lo comunican los Delegados de la Com. Nacional del Tabaco Habana, Sres. Cossío y Perdomo

Los señores José B. Cossío y José E. Perdomo, vocal y jefe de Despacho, respectivamente, de la Comisión Nacional de Propaganda y Defensa del Tabaco Habano, comunican a dicho organismo desde Tampa, adonde se hallan representándolo en la Exposición Hernando de Soto, que ésta fué objeto de una brillante inauguración en el día de ayer.

El pabellón de Cuba, admirablemente presentado, es uno de los que más visitantes atraen, al extremo de que la afluencia de público dificulta muchas veces el tránsito frente al mismo.

El «Cuarteto Luna», ejecuta nuestra música vernácula, que es acogida con el mayor agrado, así como los tabacos habanos y el café con que se obsequia al público.

Los bellísimos muebles que allí tiene instalados la Comisión Nacional del Tabaco, con muestras de las más finas vitolas y tercios en miniatura, han merecido grandes elogios. Realmente, es de lo más bello y elegante que hay en la Exposición.

Numerosos folletos y otro material, gráfico y de texto, que están distribuyendo los señores Cossío y Perdomo como propaganda de nuestro tabaco y nuestro país, son también celebradísimos y muy solicitados por los visitantes.

El Cónsul de Cuba en Tampa, doctor Juan Manuel de la Puente, y las delegaciones de nuestra Secretaría de Agricultura, así como los enviados del café y del tabaco atienden de modo solícito a cuantos se interesan vivamente por las exhibiciones de Cuba, entre las que figuran, como principales, las de tabaco, azúcar, café, licores, dulces en conserva, muebles de lujo, hierro ornamental, mármoles y vegetales.

Puede asegurarse que Cuba está obteniendo un ruidoso triunfo en su concurrencia a la Exposición Hernando de Soto, especialmente por lo que se refiere a sus intereses tabacaleros.

El esfuerzo realizado por la Comisión Nacional de Propaganda y Defensa del Tabaco Habano para estar dignamente representada en este gran evento, es merecedor del mayor encomio, tanto por lo que en sí mismo significa, dada la enorme afluencia de visitantes a la mencionada Exposición, como por la campaña de publicidad que simultáneamente viene realizando en la Florida, y la cual está llamando también poderosamente la atención.

Una industria clandestina que es un peligro

En los momentos actuales en los que por el activo y competente Secretario de Sanidad se está realizando una recia batida contra los adulteradores de productos alimenticios, bueno sería que se hiciera también algo en lo que a la fabricación y venta de helados respecta.

En los momentos actuales la inmensa mayoría de los helados y sorbetes que está consumiendo la población habanera son de procedencia dudosa... En cafés, bodegas, fuentes de soda y puestos de frutas todos esos helados se están fabricando casi a la vista del público, en lugares antihigiénicos y con frutas en estado de descomposición...

Esto debe evitarse ya que en este aspecto, Cuba cuenta con una legislación bastante avanzada que garantiza la salud pública contra los desmanes del clandestinaje...

A todos esos infractores se hace necesario aplicarles el artículo 32 de la Ordenanza Sanitaria y el Decreto de 24 de agosto de 1915.

Todo fabricante de helado está obligado a elaborar ese producto en Plantas de determinada capacidad, con pisos, paredes y techos azulejeados y con puertas que ostenten la garantía, contra los insectos conductores de microbios de una doble tela metálica.

Todo fabricante de helado que que no reúnan estas condiciones no sólo está violando leyes fundamentales de la República, sino que también está atentando contra la salud pública...

Rogamos al recto y competente Secretario de Sanidad tome buena nota de las líneas precedentes, para que en su campaña depuradora en favor de la salud pública acabe con toda esa serie de infracciones que tanto perjudican el buen crédito de nuestra Sanidad.

EL MARISCAL GOERING HA SIDO CONDECORADO CON LA CRUZ MILITAR SUECA

BERLIN, enero 2. (Havas).—El rey Gustavo de Suecia se entrevistó hoy con el mariscal Goering, en el palacio de la Legación sueca, haciéndole entrega de las insignias de la Cruz Militar Sueca.

Programa para Hoy

DE LAS RADIODIFUSORAS

CMCF -- COCH

810 KC. — 9437 KC.

7:30 a. m.—La popularísima orquesta de los Hermanos Le Batard, con su extraordinaria interpretación de los ritmos cubanos, americanos y españoles.

8:00 a. m.—Información nacional y extranjera.

8:30 a. m.—Canciones internacionales por Pedro Vargas, Ortiz Tirado, J. Arvizu, A. Lara y otras renombradas estrellas del canto.

9:00 a. m.—Bailables cubanos.

9:30 a. m.—Hollywood Review. Información completa e inédita sobre artistas y películas con ilustraciones musicales de las películas más famosas.

10:00 a. m.—Trovador Codina, el magnífico cantante cubano. feliz intérprete de nuestras más bellas canciones.

11:00 a. m.—Música española. Las más bellas concepciones musicales de los grandes maestros de la música española.

12:30 p. m.—Formidable Hora de los Regalos. Provisionalmente música americana bailable. Los últimos hits en foxtrots.

1:30 p. m.—Modas. 30 minutos de charla encantadora para la mujer, por la especializada escritora María Radelat.

2:00 p. m.—Mme. D'Avignon. Hora Presagios. Interpretación científica de los sueños.

3:00 p. m.—La magnífica Orquesta Neno González, interpretando nuestra música típica bailable.

4:00 p. m.—Selecciones de zarzuelas españolas.

4:30 p. m.—Avances de AVANCE. Todo lo que se produce en la República al momento, antes que nadie, y en forma expresiva y sintética.

5:00 p. m.—Conjunto de cuerdas, integrado por profesores de la Orquesta Filarmónica, bajo la dirección del profesor Rizo Ayala, interpretando música selecta.

6:00 p. m.—En Serio y en Broma, por Medina, Cores y Urbino. Media hora de jovialidad y gracia.

6:30 p. m.—Dentro de breves días sensacional y original programa; mientras tanto, música bailable cubana.

8:30 p. m.—Ríase de los problemas, de las preocupaciones. Sátirese de buen humor. La actualidad palpitante, por Carlos Robreño, escenificada por un bloque mayoritario.

9:00 p. m.—Música selecta.

9:15 p. m.—Garrido y Piñero desde el Teatro Principal de la Comedia, interpretando las mejores obras del teatro popular cubano.

11:30 p. m.—Románticos Gauchos. El estupendo y exclusivo conjunto argentino, intérprete perfecto de los tangos y canciones argentinas.

M.E.C.D. 2016

DIARIO DE LA MARINA

(S. A.)
FUNDADO EN 1832.
(Dirigido hasta 1919 por D. Nicolás Rivero y Muñiz)

DIRECTOR: Dr. JOSE I. RIVERO
ADMINISTRADOR: D. CELSO GONZALEZ

Domicilio Social: PASEO DE MARTI, número 103
Joshua B. Powers, Ins. 220 East 42nd. St. New York City

Editado por la Cía. DIARIO DE LA MARINA. (S. A.), cuyo programa consiste en la defensa de los intereses generales y permanentes de la Nación cubana, de los especiales de la Colonia Española establecida en la misma y de la unión y armonía entre los diversos elementos que conviven en el país. Art. 1o. de los Estatutos.

TELEFONOS DEL DIARIO

Dirección	M-2856
Administración	M-7911
Suscripciones	M-7911
Quejas	M-7911
Clasificados	M-7915
Jefe Redacción	M-1287
Redacción	M-7913
Sports	M-7912
Ag. Guanabacoa	XO-1584

PRECIOS DE SUSCRIPCION

	Territorio Nacional	Extranjero	Países Fuera del Convenio Postal
Año	$ 12.50	$ 17.00	$ 20.00
Semestre	7.00	9.00	11.00
Trimestre	3.75	5.00	6.00
Mes	1.30	——	——
Dominical Semestre	——	5.00	7.00

EDITORIALES

Una medida de buen gobierno

En el último Consejo de Secretarios se acordó que por el de Gobernación se ordenen las pesquisas pertinentes para determinar el lugar de residencia, ocupación y conducta de los extranjeros que residen en Cuba, a cuyo fin la Cancillería proporcionará los datos necesarios para el cumplimiento de dicho acuerdo. Evidencia este propósito, al que hay que considerar como una excelente medida de buen gobierno, un alto sentido de prudencia. Esta aconseja que las autoridades se documenten en una forma cabal sobre los metecos y forasteros que con nosotros conviven. Tal conducta, bueno es aclararlo, es ajena a toda xenofobia. Por fortuna no puede hacérsele este cargo a nuestro país que continúa vanagloriándose de una tradición de hospitalidad unánime reconocida por propios y extraños. Lo que ocurre es que las realidades fuerzan a actitudes acordes con las circunstancias. En todas partes los gobiernos ejercen el debido control sobre los extraños que se acogen en sus naciones respectivas. Cuba no puede constituir una excepción. Hay lógica, ciertamente, en semejante proceder. Nadie abre las puertas de su casa, de par en par, a todo el que pasa por la calle. El que tal hiciere no tardaría en lamentarlo. Con los pueblos ocurre otro tanto. Perseveramos en nuestras virtudes hospitalarias, pero a condición de que ejerzamos esas virtudes sin incurrir en hipérboles ridículas. De lo contrario muy pronto nos arrepentiríamos.

Los gobiernos necesitan regular las inmigraciones por dos poderosas razones de estado: el trabajo y el orden. Ya se sabe que aquél requiere una actitud vigilante que evite problemas graves, producidos por la competencia extranjera. En cuanto al orden, todas las precauciones serán siempre pocas con los elementos indeseables que puedan penetrar en el país o que ya se hayan deslizado en él. Las omisiones, los olvidos en ambos aspectos inmigratorios, producen después conflictos de enorme trascendencia. Podemos citar uno de triste recordación: la ley llamada del Cincuenta por ciento. Fué uno de los grandes dolores cubanos. Por el interés del nativo sacrificamos a millares de extranjeros que habían constituído su hogar entre nosotros. Al quitarles el pan, se lo arrebatamos a sus hijos y esposas que eran sangre de nuestra sangre. Apenas ha transcurrido un lustro de la implantación de aquella drástica medida. Conservamos en la memoria las tristes escenas producidas por aquella legislación drástica y emergente que levantó, en nuestra sociedad, protestas cuyos ecos se escuchan todavía.

Repetimos que la preocupación gubernamental sobre los extranjeros residentes entre nosotros, no puede despertar ni recelos ni suspicacias. Como somos un pueblo joven, podemos ufanarnos de estar libres de los prejuicios que, sobre la extranjería abruman a los pueblos viejos. Esto, naturalmente, no empece que nos mostremos discretos y precavidos. Debemos saber qué sectores de trabajo son aquellos en que el nativo encuentra una mayor competencia extraña. Nos conviene estar al cabo de los antecedentes personales de los que entre nosotros han buscado alojamiento grato y amable. En los dos aspectos del problema inmigratorio nos han precedido muchos países que marcan normas y que actúan a impulsos de una vieja experiencia. Y ya se sabe que un poeta llamó a la experiencia «doloroso tesoro». Hay que aprovecharla, aunque muchas veces nos cueste contrariedad y pesadumbre.

Los colonos y el nuevo Tratado de Reciprocidad

La Asociación de Colonos de Cuba, por medio de su Comité Ejecutivo Nacional, ha publicado un justo y vigoroso alegato contra la campaña que ciertos elementos interesados están llevando a cabo en los Estados Unidos a fin de que no se concedan ventajas a nuestros azúcares en el tratado suplementario recíproco que se está negociando entre ambos países.

Con serena objetividad, pero también con la valentía y firmeza que el caso requiere, dicho organismo esgrime poderosas razones en defensa de nuestra primera industria y, de hecho, en defensa de toda nuestra economía, cuyo eje, en las actuales circunstancias, no puede ser otro que nuestra exportación azucarera. Como muy bien expresa la Asociación en la tercera de sus declaraciones finales, «de persistir las actuales condiciones de la industria, la crisis fiscal y todas las actividades económicas serían conducidas a una situación tan grave, que nuestro Gobierno se verá obligado a un cambio radical del sistema económico e impedido de cumplir sus obligaciones presupuestales, siendo la primera, lógicamente, los servicios de su deuda pública».

Es muy importante destacar esto. Cuba, al defender su azúcar, defiende un «status» económico que no nos interesa sólo a nosotros, sino también a los Estados Unidos, habida cuenta de las relaciones que lógicamente han de existir entre uno y otro pueblo. Precisamente Washington se halla fomentando en estos momentos una política de mayor intercambio comercial entre las naciones de América. A la desintegración europea, cuyas causas son fundamentalmente económicas, quiere el actual Gobierno de los Estados Unidos oponer, a modo de valladar, una América más unida, en la que no puedan penetrar los gérmenes de descomposición que hoy se ceban sobre el viejo continente. Y eso, ¿cómo puede lograrse? ¿Con declaraciones? ¿Con discursos? ¿Con una literatura panamericanista más o menos florida? No. La vieja doctrina de Monroe no puede vivificarse, como pretende el gobierno de Roosevelt, sino a base de un mejor trato de los Estados Unidos hacia aquellas naciones que giran bajo su órbita económica. Una América incapaz de bastarse a sí misma, poblada por muchedumbres famélicas, con una economía precaria, con un tipo de vida factoril, significa un peligro constante para esos planes de defensa continental, de oposición a los enemigos de la democracia, que los rectores de la vida pública norteamericana tratan de poner en práctica.

En Cuba, la ruina de la industria azucarera es prácticamente la ruina del país. Un precio insuficiente para el azúcar significa un descenso gravísimo de los jornales, un mayor desempleo, un desequilibrio general de las finanzas y una quiebra irremediable del fisco. En resumen: un colapso del actual sistema económico y su necesaria suplantación por otro que empezaría por no ofrecer garantías de ninguna clase a la propia nación norteamericana que tantos intereses tiene en nuestro suelo.

Como muy bien señalan los colonos, Cuba no pide nada exorbitante al colocar en la base del nuevo tratado un trato mejor para nuestros azúcares. Es, simplemente, el natural deseo de asegurar condiciones decorosas de vida a su pueblo, a cambio de abastecerse casi totalmente en el mercado estadounidense, pagando por lo que necesita exportar precios inacordes con su nivel económico, cuando tal vez pudiera conseguir los mismos productos en otros mercados a precios más razonables.

El problema no puede plantearse en términos de un interés reducido o local. Hay que apreciarlo desde el punto de vista del interés superior y ese interés no es otro que el de las relaciones entre Cuba y los Estados Unidos, relaciones que deben estar en todo momento por encima de la conveniencia de tal o cual industrial o de tal o cual grupo de comerciantes o agricultores de aquí o de allá. Apreciado así, el dilema es claro: o Cuba mantiene un potencial económico que la ponga a salvo de trastornos internos cuyas consecuencias no pueden preverse en toda su gravedad y le permita seguir siendo uno de los mejores clientes de los Estados Unidos, o Cuba modifica totalmente su economía, con los riesgos consiguientes y renunciando, desde luego, no ya a su condición de buena compradora de los Estados Unidos, sino de buena pagadora de las deudas que con ese país tiene.

No ver así el problema, es cerrar los ojos ante él. Afortunadamente, no creemos que el Gobierno de Washington se deje influir por esos intereses, tan reducidos como exigentes y contra los cuales ya se ha pronunciado enérgicamente el secretario de Estado, Mr. Cordell Hull.

BIBLIOGRAFIA

CUSPIDE

Llena de abundante y selecto material literario, nos llega la Revista «Cúspide» la que por su formato y pulcra impresión marcha a la vanguardia de las Revistas que se publican en Cuba.

Su dinámico director, José Cabrera Díaz, acaba de ser condecorado con la Cruz de Honor de Carlos Manuel de Céspedes y de él es el magnífico editorial que con el título de «Paradojas», nos ofrece una visión clara y concreta de la realidad nacional.

Hay además firmas como la de Antonio Iraizoz, Mauricio Magdaleno, Pastor del Río, Mercedes Pinto, Francisco Vallhonrat, Ramiro de Armas, Luis F. Gómez Wangüemert, doctor Juan Clemente Zamora, doctor Leonardo López Bianco, Marcelo Salinas, Dora Alonso, Gilberto González y Contreras, el Marqués de Monsanté, y otras no menos valiosas.

Entre las firmas de poetas extraemos, al azar, las siguientes: Juana Borrero y Carlos Pío Uhrbach, dos genialidades cubanas, ya fallecidas, en una curiosa sección que se inicia de este modo, dedicada a recordar los poetas cubanos de mérito ya fallecidos. Y siguen: E. Matamoros y Lucha, Carlos Hernández, Gloria Castañeda, Rebeca Planas, Juan Ortega Vega, José R. Castro, Silverio Díaz de la Rionda, cuyo bello libro «Eros» obtuvo el premio nacional de poesía en el concurso convocado por la Secretaría de Educación en 1935, y Enrique Geenzier, el exquisito poeta panameño, bien conocido ya en Cuba, que nos brinda la maravilla de sus sonetos, artísticamente cincelados con pureza y originalidad.

Y entre los trabajos anónimos, «Mercedita», con su interesante página femenina, «Milton», con su vigorosa sección de orientación educativa, y «Juan del Time» con su magistral artículo de exaltación de la memoria de Pérez Galdós.

Para «Cúspide», y para su culto director José Cabrera Díaz, nuestros más sinceros plácemes.

Adela Jaume.

Al Margen de la Historia

LA IMPORTANCIA DE LOS UNIFORMES

En Europa, singularmente en los años que precedieron a la guerra europea, los uniforme militares tenían una importancia suprema. Los ejércitos del viejo mundo rivalizaban en elegancia, y frente a los soberbios coraceros de Su Majestad Imperial y Real el kaiser Guillermo II de Alemania, se alzaban los soldados imponentes de la Guardia Personal de Su Majestad el Zar de todas las Rusias.

El imperio austro-húngaro era, también, rico en colorines, cordones y cascos plateados. Los húsares reales de Hungría —el cuerpo existe aún—significaban para la corte del viejo Francisco José el más preciado y solemne de los adornos. Y en España, los Húsares de Pavía, los Húsares de la Princesa, los Lanceros de la Reina y la Escolta Real, causaban un verdadero desbordamiento de entusiasmo cuando desfilaban por las calles de Madrid luciendo sus uniformes magníficos.

Yo conservo en mi archivo personal infinidad de fotografías de aquella época, y serían verdaderamente curioso reproducirlas en esta época, de suprema sencillez. Cuando el zar de Rusia vestía el uniforme de cosacos verdes, o Guillermo II el de coronel-general de sus ejércitos, no necesitaban ninguna frase pomposa que señalase sus altas dignidades... Y cuando don Alfonso XIII iba al Parlamento con el uniforme de capitán general, con el casco refulgente y el airón de plumas al viento, era un rey en el sentido espectacular de la palabra.

Pero vino la guerra europea y los monarcas se acostumbraron al traje kaki de campaña. Y un buen día, Jorge V se dejó retratar vestido de esa manera, y casi en seguida el Príncipe de Gales lo imitó, y ¡adiós majestad y adiós arrogancia militar! Porque es innegable que el uniforme que usan actualmente los ejércitos europeos es muy práctico y muy de la hora de ahora, pero no tiene nada de teatral.

Yo recuerdo el acto solemnísimo del matrimonio del entonces duque de Brabante —el actual rey Leopoldo III de Bélgica— con la malograda princesa Astrid Bernadotte, de la Casa Real de Suecia. Alberto I y su hijo parecían personajes insignificantes en medio de aquel suntuoso desfile de uniformes que ofrecieron los príncipes extranjeros... desterrados. Los cuatro grandes duques rusos que hicieron acto de presencia en la boda, sacaron aquel día del fondo de sus baúles los viejos trajes de la corte imperial; los príncipes de la Casa de Francia, sus casacas doradas de grandes collares de la Orden de San Luis, y el pretendiente a la corona de España, don Jaime de Borbón, se presentó en la Catedral de Santa Gúdula en uniforme de coronel de caballería rusa, con más de sesenta grandes cruces, veneras, bandas, insignias, sin que le faltase, naturalmente, el vellocino del Toisón de Oro.

Yo creo que Europa ha perdido mucho con la democratización, o modernización de sus uniformes, porque, ¿se imaginan mis lectores al kaiser Guillermo I con traje kaki? El cincuenta por ciento de la majestad del Señor de la Guerra residía en su coraza y en su casco de oro.

No soy partidario, claro está, de que los soldados se presenten en el campo de batalla como en Waterloo, por ejemplo, luciendo uniformes pesados y de colores chillones, porque ya los franceses conocieron de cerca los resultados de esta moda cuando tuvieron que batirse con los patriotas españoles... y con el calor de Andalucía; pero sí me parece que debían reservarse los grandes uniformes para esos momentos felices en que los soldados desfilan por las calles al son de marchas marciales, en tiempos de paz.

Se cuenta que el viejo Francisco José de Austria cometió la torpeza de vestirse de paisano en cierta ocasión. Salió de Schoenbrunn sin novedad, pero a su regreso notó que los centinelas no le presentaron armas. Se encaró con uno de ellos y le dijo:

—¿Por qué no me rindes honores? ¿No sabes quién soy?

—¡El Emperador!

—Sí, el emperador...

—Pues, perdóneme Vuestra Majestad, pero con ese traje lo confundí con un simple tendero.

José Sánchez-Arcilla

COMO SE HACE UN ARTISTA

Algún día un artista tendrá que pintar todos los pájaros de este país y hacer una obra mejor que la de Audubon —solía decir a Rex Brasher, su padre.

Cuando Brasher cumplió 18 años, se preguntó:

—¿Por qué no habría de serlo yo?

Calculó entonces que le llevaría veinte años pintar todas las variedades de pájaros de Norte América.

Le costó casi un mes terminar la primera pintura. Entonces se puso a trabajar día y noche. Cuando llegó a los 25 años había terminado 300 pinturas, pero las rompió todas, juzgando que no eran buenas.

En otros cinco años hizo 400 pinturas más. «Eran muy flojas, también, y por eso las quemé» —dice él mismo—. Hace veinticinco años compró una granja en Connecticut y se puso a iniciar su serie de pájaros de nuevo otra vez. Terminó su obra en 1925; la conponían 874 pinturas representando todas las especies y subespecies de pájaros de Norte América.

Ningún editor quería publicar sus pinturas porque la edición habría costado medio millón de dólares. Rex Brasher encontró un grabador que estaba dispuesto a hacerle clisés en blanco y negro. Tuvo que colorear los grabados a mano. En cuatro años coloreó 90,000 grabados. La colección de dos volúmenes de esos grabados coloreados a mano se vende ahora a 3.250 dólares. Rex Brasher demoró cincuenta años en realizar su obra.

—No soy artista de nacimiento —dice—. Fué un caso de terquedad. (De «Your Life», Concord).

FECHAS Y ANIVERSARIOS

Febrero 3.

En 1399 murió Juan de Gante, hijo de Eduardo III de Inglaterra y hermano del famoso «Príncipe Negro. Se casó con la Princesa Constanza de España y se proclamó Rey de Castilla y de León.

En 1813 tuvo lugar el célebre Combate de San Lorenzo, uno de los episodios más gloriosos de la historia de la República Argentina en cuyo hecho de armas, el Sargento Cabral salvó la vida al heroico general San Martín.

CARNAVAL — *Por Roseñada*

—Oye, viejo, yo creo que esta vez nadie se va a ocupar de nosotras.
—¿Por qué?
—Porque este año se está llevando mucho la careta roja...

REVISTA DE CIENCIAS

El día 12 del actual, un honesto comerciante establecido en la populosa barriada del «Bronx neoyorquino», mató a su hijo de 17 años de edad con una fuerte dosis de cloroformo. Luis Greenfield, autor del crimen, se presentó voluntariamente a las autoridades, declarándose único culpable de este accidente...

La legalización de «La Muerte Dulce»

—Diez y siete años de constante sufrir—dijo Mr. Greenfield—viendo a mi único descendiente atacado todos los días por la epilepsia, esta situación me ha hecho pensar en un modo poco cruel para acabar con la existencia miserable de mi enfermo.

—Un «caso triste»—dijo el Fiscal—pero no obstante tendré que calificarle como «homicidio premeditado» ante el Jurado que se reúna en la Corte Suprema...

La «eutanasia», (muerte dulce), ha surgido de nuevo como tema de actualidad en los centros sociales neoyorquinos. Mientras el Fiscal oficiaba en sus trabajos, impulsado por cierta mecánica sentimental ajena a su Ministerio, el doctor Charles Francis Potter, Presidente de la «National Society for the Legalization of Euthanasia», anunció que ya había contratado los mejores abogados neoyorquinos al objeto de que presentaran el caso de Mr. Greenfield como el de un reo «mereiful», que obra bajo el exceso de cariño que sentía por la víctima. Y así se comenta otra vez en Nueva York la actuación de los antiguos Espartanos que mataban a los enfermos o inválidos o las frases de Napoleón cuando afirmaba «que a un soldado mal herido es preferible finiquitarle...»

Otros siete casos recientes

El sentir de las masas americanas no favorece «la muerte terapéutica» sin embargo, cuando los jurados tienen ante sí uno de estos reos, casi siempre se muestran indulgentes con el veredicto. El día tres del pasado mes de octubre, Harry Johnson, vecino de Mineola, (Long Island), decidió matar a su esposa—compañera durante 40 años—que estaba afectada de un cáncer en el hígado. Johnson dió un adiós a su mujer y entonces conectó la tubería del gas de la cocina con el dormitorio de la enferma. A la mañana siguiente, la esposa era ya cadáver y el marido detenido por las autoridades. El 18 del mismo mes los Tribunales convocaron a un Gran Jurado, el cual absolvió al reo, no declarando el caso ni como homicidio y mucho menos como asesinato... En los últimos años, se han registrado en los Estados Unidos varios ejemplos de «eutanasia», que han hecho vibrar al público americano: «La nurse» María Sevigny, mató a un cliente castigado por un mal incurable; el doctor Guy Peterkin, mató a su hijo mordido por una enfermedad nerviosa crónica y se suicidió después; John Stephens, mató a su tía afectada por un cáncer, Ruth Weimer, mató a su hermana castigada por una psicopatía, y James Stenhouse, usó el cloroformo para acabar con la existencia cruel de su único hijo... El año pasado, precisamente durante el mes de enero, Francisca Tuttle, bella doctora de Miami, (Florida), administró a su hijita Bárbara, de nueve años, un veneno activo como única forma de acabar con una enfermedad crónica que sufría la criatura.

La opinión contra la muerte Terapéutica

Un «Instituto de Opinión Pública», fué creado en el año 1937 en los Estados Unidos, al objeto de estudiar el sentir de la Nación. Se hizo un «referéndum» por todo el país, resultando la mayoría de los Estados Unidos contra la «eutanasia». Sólo los Estados del Oeste,—California principalmente—mostrándose en favor de este método. Entre las prefesiones, existen inclinaciones hacia la «eutanasia», y aunque parezca raro, los médicos de los Estados Unidos son los enemigos más decididos de esta solución. El doctor Morris Fisbein, Director del «Journal of American Medical Association», (considerado como el porta voz de la profesión médica) ha dicho: «Ninguna Nación civilizada puede aceptar el derecho de matar, a no ser en el principio clásico de la auto-defensa, porque la ciencia hasta el presente, todavía no puede decir la enfermedad que es curable y la que no es curable...»

En la Cámara de los Lores

En Inglaterra, en el año 1936, estuvo a punto de regir una ley aprobando la «eutanasia», controlada por el Ministerio de Sanidad. Este proyecto, consultaba un «referee», cuando al enfermo se le consideraba incurable y solicitara la «muerte terapéutica» que presidiera el «acto de matar», por mediación de dos médicos de cabecera. La ley fué aprobada en la Cámara de los Comunes, pero al llegar al sitial de los Lores, se entabló un amargo debate entre Lord Dawson Penn. Médico de la Casa Real, más el Arzobispo de Canterbury, en contra de varios lores que no eran partidarios del proyecto. No obstante el patrocinio de las figuras anteriormente citadas, el proyecto fué derrotado con 14 votos a favor y 35 en contra.

L. Jiménez Asúa, el pensador español, dice en su libro «Libertad de Amor y Derecho a Morir», que la «eutanasia» es un principio de defensa social.

El Dr. Carrel en favor

El famoso doctor Carrel, es más amplio y acepta este procedimiento aún en casos afectados por una «tara criminal» o degenerativa: «Los prejuicios de carácter sentimental, dice el notable médico, no deben sobreponerse a la marcha de la civilización. En mi opinión, debe «eutanizarse», no sólo a los incurables, sino a los delincuentes crónicos, los ladrones, criminales y locos afectados por una enfermedad sin esperanzas de alivio...

Según las estadísticas, la mayoría de las enfermedades que originan estos casos tan complicados para abogados, y sociólogos, son la epilepsia y el cáncer. Naturalmente, el Fiscal que «acusa» a delincuentes de esta naturaleza, tiene ante sí el problema profesional de «si la epilepsia es curable o incurable»... Ni San Avertín ni San Juan, ni San Valentín, patronos de esta dolencia, podrían contestar categóricamente tan magno problema...

La epilepsia desde Hipócrates

La ciencia conoce el problema desde tiempos inmemoriales. Hipócrates escribió un libro sobre esta enfermedad que tituló: «De la enfermedad Sagrada». El clásico griego, no obstante su indiscutible genialidad clínica, atribuye la dolencia a ciertos dioses y dice: «Si el epilépitco imita a una cabra o rechina los dientes o si su lado derecho es convulsionado, quiere decir que la madre de los dioses, (Cibeles), es la causa... pero si la espuma es lanzada por su boca y da golpes con sus pies, Ares, (Marte), es el responsable...» De aquí un salto de varios siglos, en que los neurólogos presentes nos hablen en términos de glándulas y química para demostrar que durante los ataques de epilepsia existe una «retención de agua» en el organismo que aumenta la presión de ese líquido que baña nuestro cerebro y la médula. (Fay T. Mechanical of Epilepsy» Am. Jour. Pschiat. 8: 783, 1929). O bien, como demuestra Turner, (Jour. Oklahoma Stat. Med. Ass. Nov. 1934), que es una dolencia de la glándula pituitaria asociada con exceso de insulina, (hormona que da el páncreas y que quema el azúcar) en la sangre.

LA MUERTE POR MISERICORDIA ANTE LA LEY, LA MORAL Y LA MEDICINA

Por el DR. JULIO CANTALA

ESPIRAL

Oh, tarde gris de otoño, taciturna y sombría,
que exhalas en mí el triste milagro de un lamento!
Tal parece que cantan eterna letanía
las hojas amarillas, besadas por el viento!

Bajo el árbol agreste nos cruzamos un día
la primera palabra, llenos de sentimiento.
Me parece qué escucho su acento todavía...
¡y hace ya muchos años que no escucho su acento!

Oh, recuerdo inefable de aquel amor lejano
que pasó como un sueño, más divino que humano!
¡Yo oficio ante tu ara con un sagrado rito!

Por ti vivo el remoto placer de aquella tarde
y esta inquietud que ahora dentro mi pecho arde
y este salmo de vida... y esta sed de infinito.

Leandro ROBAINAS.

A TRAVES DE LA VIDA

ON REVIENT TOUJOURS...

El escritor «arábigo y manchego» que hubiera asistido a la representación de «La Mascotte», por la compañía francesa que actuaba en Payret, habría presenciado un curioso espectáculo con sólo pasear su mirada por la sala del teatro.

Un público inusitado la ocupaba. Había allí: «la vieille garde», «le cheval de retour» y hasta los «vieux marcheurs».

Esta vuelta al pasado era una nota palpitante de ternura, que habría conmovido al amable compañero Federico Villoch.

«La Mascotte» fué, en una época, la locura de los habaneros. Se silvaba su música como la de «La Viuda Alegre» y «La Donna e mobile». Se le ponía el nombre a los establecimientos de comercio y a los vapores que iban a Cayo Hueso; y los escritores hacían artículos espirituales que firmaban con el pseudónimo de «Peppo» y Saltarello», personajes de «La Mascotte».—«On raffole»—decía Madame Pucheu, que en paz descanse.

Por eso, al volver sobre la escena «La Mascotte», después de medio siglo, casi, que no la presentaba una «trouppe» francesa, se ha visto renacer un mundo que declina en el ocaso.

—¿Tú aquí?—dice un «ex-beau» a un muchacho» de la Acera que cuenta ya con varios nietecitos.

—A recordar tiempos pasados—responde el viejo granadero.

El manchego, observador y psicólogo, ha podido notar en las caras el estrago que la implacable mano del tiempo ha hecho en las figuras, que fueron arrogantes y altivas y hoy se inclinan fatigadas y mustias. Ha podido ver la obra incompleta y traidora de la tintura Oriental y de las cremas de tantos «Simones» que no han hecho sino cubrir de pobres escamas las arrugas de la vejez. ¡Ah! «Juvence» eres un mito y un estafador...!

La conversación, en los grupos viejos amigos, era animada.

—¿Te acuerdas de la Theo?

—¡Como no! Y de la Aimée, Judith y la Paola Marie...!

—¡Que actrices aquéllas vieux»!

El «mon vieux» hizo una mueca porque no le gustó que le llamaran «viejo», ni aun en sentido cariñoso.

—Como Duplan y Meziere, vuelve a haber dos actrices que pugnan el diálogo de la lectura del «Figaro» sobre la «mascotterie».

—¿Y Dupont?

—¡Oh! ¡Dupont! Era bueno, como Dupuis, pero nunca llegó a la altura.

—Pues yo lo encontraba insuperable en «La vie parisienne».

—¡Qué va!

—¡Tú que sabes!

—¡Más que tú!

El espíritu batallador, siempre vivo entre nosotros, saltó al ruedo. No era «l'esprit gaulois» de los siglos sino el genio subversivo que surgía a través de los años y los afeites.

—Caballeros—dijo uno—mirad que todas esa gente ha muerto ya y que la Historia se preocupa poco del asunto.

Volvió la calma con la buena razón, porque todos pensaron sin duda que ningún resultado práctico produjeron las luchas encarnizadas que sostuvieron nuestros abuelos acerca del mérito superior de una de las famosas rivales, la Guerrini y la Frezzolini, que se disputaban el imperio de la escena en el teatro de Tacón.

Y se levantó de nuevo la tela para evocar con la música dormida los recuerdos y sugerirme este artículo que he estropeado tanto el castellano como en los tiempos en que era «Fleur de Chic».

Héctor DE SAAVEDRA.

EPISTOLARIO DE OTEYZA

Sr. Ramón Vasconcelos.
La Habana.

Distinguido compañero:

En el artículo «Lo español», que publicó anteayer, hace usted una pregunta a sus lectores. Y siendo yo lector suyo, en calidad de tal puedo contestarla. Hasta debo contestarla, porque con ello aclararé un importante punto histórico. Además quiero contestarla, debido a que tengo la grata experiencia de su cortesía en el diálogo periodístico. De donde resulta que, pues contestarla puedo, debo y quiero, ¡la voy a contestar!

Pero, como advertencia previa, he de decirle que no pertenezco a la clase de españoles, por usted pintados en su referido artículo, del «ahora o nunca», del «todo o nada» y del «último hombre y la última peseta». Cierto es que éstos constituyen la mayoría, la inmensa mayoría en España. Sin embargo, es cierto también que en España hay quienes ocupan el término medio. A éstos pertenezco, por desgracia. Lo de «por desgracia» dígolo, ya que entre mis compatriotas, contra lo que dice usted, el término medio no es «una referencia para caer en los extremos», sino el lugar donde los que ocupan los extremos caen, conjuntamente, para aplastarnos a los que ocupámosle.

Estoy divagando, y con divagación que me llevaría muy lejos. Retrocedo, pues. Y vuelvo a que no soy de los aludidos españoles «irreductibles». Lo que advierto a usted para que no vaya a creer, que, si algo de su artículo referido rectifico, es porque opine contra todo lo en él expuesto. Tras de lo cual, paso sin más a la pregunta motivadora de mi carta.

«Pero, ¿no fué el alcalde de Zalamea quien declaró la guerra a Napoleón cuando éste era el dueño de los destinos de Europa?» Tal es la pregunta de usted. Y la respuesta mía es: No, señor; no fué el alcalde de Zalamea. Sé algo de Historia Universal, y de Historia de España me atrevo a decir que sé bastante. Sobre esto, he de saber bien que el alcalde de Zalamea no declaró la guerra a Napoleón, porque a quien declaró la guerra ¡fué a mí!

El alcalde de Zalamea—de Zalamea la Real, provincia de Huelva—pertenecía al Gobierno monárquico, pero no yo presenté mi candidatura de diputado republicano por la junta población. Y me combatió largándome pucherazo—forros lo llaman usted—que proporcionó más de cuatro votos falsos al candidato contrario. Pero con Napoleón no se metió. Pues ca el alcalde de esa Zalamea, no es alcalde de la otra Zalamea—Zalamea de la Serena, provincia de Badajoz—que son todas las Zalameas que en España existen.

El alcalde que declaró la guerra a Napoleón fué don Andrés Torrejón, que ocupaba la alcaldía de Móstoles es una villa en la provincia de Madrid, tan cercana a la ciudad, que el día 3 de mayo de 1808 recibió la noticia de los atroces cometidos el mismo día antes en la capital de España por el ejército de ocupación francés. Resultó así que el alcalde de Móstoles la primera autoridad española enterada de que el pueblo madrileño había sido ametrallado por las tropas napoleónicas, y creyó que, como española autoridad debía apresurarse a levantar España contra Napoleón.

Don Andrés Torrejón hizo esto en su «Comunicado a todas las demás autoridades de España entera». Me siento no poder reproducir aquí la que viese usted un modelo de rrera declaración justa y digna. Pero, ¡ay, señor Vasconcelos!, los extremistas de la izquierda cayeron sobre el término medio que me constituía, para destrozarme, y, al lograr hacer esto, hicieron de mi biblioteca, dejándome obligado a citar de memoria.

Mi memoria no alcanza hasta recordar el documento famoso de declarando la guerra a Napoleón. Pero cuando sí a recordar llego que el documento lo firmaba Andrés Torrejón, alcalde de Móstoles. Lo que comunico a usted, si no «para satisfacción» para los «efectos consiguientes». Efectos que está indicando sean rectificar que el alcalde de Zalamea no fué el héroe que desafió a Napoleón, sino un sinvergüenza que combatió a este su affmo. s. s. e. s. m.

Luis DE OTEYZA.

La Habana, 3 de febrero de 1939.

Entrevista con el "Rey de los Buzos"

Se encuentra accidentalmente en Amberes el célebre Jean Negri, más conocido por el nombre de «Rey de los buzos». Domiciliado en Marsella, Jean Negri goza de un título que le ha sido conferido por unanimidad y de una respetable fortuna, que le permitiría vivir sin ejercer su peligrosa profesión, si no le acuciaran el amor al peligro y un vago sentimiento deportivo. Jean Negri ha conquistado sus millones, o mejor ha pescado sus millones principalmente en el fondo de los mares. La casa donde habita en Marsella es un museo, sobriamente instalado, de objetos extraídos de los abismos submarinos. El mobiliario está compuesto por mesas, vajillas, armarios, etc., que han pertenecido a barcos naufragados. La vida del «Rey de los buzos», —dice la Agencia Central-Europa— es rica en episodios que parecen capítulos de una novela de Julio Verne. «La aventura más peligrosa, dice Jean Negri, la viví en 1932, cuando se reclamó mi presencia en Málaga, para poner a flote el barco «Florida», hundido en la embocadura del puerto a consecuencia de un encontronazo con el portaviones británico «Glorious». El choque había sido tan violento, que el barco se fué a pique en un abrir y cerrar los ojos, llevando a bordo toda la tripulación. Los cadáveres flotaban en derredor mío, aprisionados entre los restos agitados por el flujo y reflujo del agua. Era un espectáculo tremendo y se precisaba tener valor a toda prueba para entrar en aquel infierno submarino. Sea por los muchos cadáveres, sea por la carga, que en su totalidad estaba compuesta por carne congelada, toda la fauna marina se había dado cita en aquel punto y habitaba en los restos de la nave hundida. Por todas partes se deslizaban y culebreaban peces y moluscos jamás vistos, que me lamían, me rozaban y circundaban en tropel infinito, acechándome con sus pupilas desmesuradamente abiertas. Los horrorosos habitantes abisales no podían permitir mi presencia, que turbaba su cabro festín. Un pulpo gigante lanzó contra mí y me aprisionó entre sus tentáculos. Traté en vano liberarme de aquellas terribles ligaduras, que me asfixiaban por momentos. Por fin, logré dar la vuelta y fuí elevado hasta la superficie del agua con el pulpo, que no abandonaba su presa. Mis compañeros vieron precisados a hacer uso de hachas y de los cuchillos para separarme de aquel monstruo. Durante 25 días seguidos trabajé en el pululante infierno submarino. Fué mi mejor aventura, la que me proporcionó más dinero en menos tiempo, la viví hace un año. Gané un millón de francos en una mañana. Así: me encontraba con mi yate en la bahía de Rove, cerca de Marsella, cuando observé que en el canal «Jury» que hacía poco que había salido del puerto y navegaba hacia el mar, se había declarado un incendio. Me dirigí inmediatamente en su socorro y quedé sorprendido al ver la tripulación, sin hacer demasiadas tentativas para sofocar el incendio, abandonaba el barco en llamas. Me ponía a salvo en los botes. A mi llegada, los marinos del «Jury» me dijeron: «¡Atención, carga peligrosa! ¡El barco puede volar de un momento a otro!» Pero un buzo no conocía el miedo. Sin hacer caso de la advertencia de la tripulación en fuga, subí a bordo del barco abandonado, puse en marcha la bomba y mediante señales pedí auxilio a los bomberos del puerto de Marsella y lo que parecía imposible se logró. Pocas horas después se había extinguido el fuego del «Jury», que fué remolcado al puerto. Según la legislación marítima, una nave abandonada por la tripulación pertenece a quien la pone a salvo. Esta fué la causa por que en el curso de una mañana me convirtiera en legítimo propietario del «Jury». La compañía armadora se mostró dispuesta a recuperar su barco por un millón de francos. Como ve, la suma valía la media hora de peligro

M.E.C.D. 2016

CARDENENSES

Los Actos del domingo del Club de Leones de Cárdenas

Acordado ya los actos del domingo. Patrocinados por el Club de Leones de Cárdenas que preside el entusiasta doctor Ramón Amador, se el reparto de bastones blancos los ciegos e la ciudad, en la sala de sesiones del Ayuntamiento cardenense.

Ceremonia solemne muy brillante. Además de las autoridades y representaciones locales, vendrán representaciones del Club de Leones de Habana, Matanzas y Colón, ya que a este último lugar se celebra la noche antes la fiesta de la entrega de la carta constitucional de aquel Club y terminada ella, vendrán para Cárdenas las entidades de otras ciudades.

Otro acto del domingo.

Un almuerzo en Varadero.

Terminada la entrega de bastones, toda la comitiva se trasladará a la bellísima Playa Azul, deonde, en el coquetón y bello «Miramar Boarding House», de la inquieta Panchita González de Díaz, se servirá un rico almuerzo.

Después el baile.

Toda la tarde.

Un día de alicientes que será un nuevo triunfo para el leonismo cardenense.

Tarde alegre.

Muy risueña.

De la boda Rodríguez-Hernández

Un apéndice.

A mi crónica de esa boda.

Por demás está decir que a ese enlace nupcial brillante de la bella Amparito Hernández y el joven Juan Felipe Rodríguez, vinieron de la capital expresamente los distinguidos esposos señor José Llanes y señora Soledad Granés de Llanas, Mario Fernández y Nela Suárez de Fernández, la señora Manuela Fernández López y Florinda Navarro de Bonell y las señoritas Josefina y Chachita Llanas y Berta Bonell que pasarán aquí horas agradables.

Ya se ausentaron todos.

Me place despedirlos.

Cumpleaños

De un amiguito.

Muy querido.

No es otro que Colachito Cuétara Villa, hijo del buen amigo el señor Ramón Cuétara, que en la fecha del del febrero, cumple 11 años.

Tenga halagos.

De todos los suyos.

Julita Amieva

De paso.

Entre nosotros.

En la residencia de los apreciables esposos señora Rita Obeso y el señor Bernardo Arens pasa la interesante señorita una temporada procedente de la capital.

Me place saludarle.

Afectuosamente.

Otro saludo

También de bienvenida.

Para elegante señorita.

La atrayente Herminia Dama que procedente de la capital pasa aquí una temporada de paseo.

Sealе grata.

Eso le deseo.

El último comprosimo

Una grata nueva.

Que doy gustoso.

Pertenecen las primicias de la nota al querido compañero de «La Antorcha» que se hace eco de la petición de mano de la bella señorita Mary Echenique y el correcto y sociable joven Rubén Mendiola Arana.

Joven la parejita.

Joven y simpática.

Agrega el confrere que la petición fué hecha por el respetable caballero señor Cecilio Mendiola, padre del novio, ante los esposos Hernández Echenique, padres de la gentil fiancée.

Doy con gusto esta nota.

Con gran placer.

Mi felicitación

Se la mando sincera.

Para buenos amigos.

Los señores José Fortuño y Alvarito Suárez que acaban de ser electos presidentes de la Sección de Beneficencia y de Fiestas, respectivamente, de la Colonia Española de esta ciudad.

Tienen mi concurso.

Sincero y entusiasta.

De paso

En Varadero.

Por varias horas.

Así acaban de visitar a la Playa Azul acoompañados de otras amistades los distinguidos esposos señora Carmela Leal y el señor José Antonio Juan.

Se fueron satisfechos.

Rumbo a la capital.

Un comité

Comité que actúa.

En pro de una candidata.

Ese de la bella señorita Josefa Hernández, que preside el entusiasta Quiroga y que promete sacar triunfante como reina de simpatía del Deportivo de Cárdenas a la citada señorita.

Ya laboran.

Sin cesar.

El doctor Faz Tabío

Se espera en Cárdenas.

El domingo 5.

De 8 a 11 de la mañana dará su consulta ese día en la clínica «La Caridad» el notable especialista de enfermedades de niños doctor Humberto Faz Tabío.

Mi bienvenida adelanto.

Al distinguido galeno.

En los quince

Linda jovencita.

Un botón de rosa.

A los soñados quince abriles acaba de arribar en la fecha del 30 de enero la preciosa figulina Marta Morales.

Será halagada.

Colmada de satisfacciones.

Francisco González Bacallao.

Modo Fácil para Embellecer su Rostro Con Cera Mercolizada

La Cera Mercolizada — este nombre que representa para millones de damas que usan esta querida crema blanca "un cutis bello y juvenil"— será para usted un sinónimo de belleza cuando la ensaye y vea como hace reaparecer los encantos juveniles de su cutis. Aplíquese por la noche, — como un simple cold cream — la Cera Mercolizada en su rostro, cuello y brazos. Poco a poco absorbe el cutis exterior en diminutas e invisibles partículas, eliminando toda impureza. Un cutis nuevo aparece entonces, claro, bello, aterciopelado, suave y resplandeciente con su color juvenil. Descubra la belleza oculta de su cutis con Cera Mercolizada.

4205

El artritismo mortífero

Dolores en los riñones - Reumatismo - Gota - Ciática - Enfermedades de la piel - Eczema Herpes, etc... Varices - Ulceras Arterioesclerosis - Penosa edad crítica.

La sangre es véhículo de vida. Pero en el artrítico, lo es de menos que se estancan en las articulaciones, que irritan los musculos, los nervios, se incrustan en las arterias, aflojan e inundan las venas. De todo lo cual resultan numerosas enfermedades: reumatismo, gota, dolor de los riñones, torticolis, ciática, varices, flebitis, úlceras varicosas que atormentan al enfermo y amen su vida en peligro. La mujer artrítica tiene épocas penosas y para ella el tiempo de la edad crítica es un largo suplicio. En ambos sexos son muchos los artríticos que sufren de enfermedades de la piel: eczema, herpes, psoriasis, forúnculos, eritema, sarpullidos, sicosis, etc... con picazón intolerable.

Pero que estos enfermos, tomando Depurativo Richelet, limpien su sangre de sus impurezas venenosas, y sentirán en ellos un cambio radical. Siendo destructor enérgico de todos los venenos úricos, el Depurativo Richelet suprime los dolores del reuma, regulariza la circulación sanguínea, hace desaparecer los vértigos, las palpitaciones, los desvanecimientos de la arterioesclerosis y aparta el peligro de la apoplejía. Este potente remedio deshincha las piernas varicosas y cicatriza las llagas y úlceras. En la edad crítica, el Depurativo Richelet disipa los ataques congestivos, evitando las peores complicaciones. Finalmente, el Depurativo Richelet vivifica la sangre y rejuvenece el organismo de manera sorprendente.

DEPURATIVO RICHELET

OMNIBUS DE CAMAGÜEY

LOS MEJORES DE CUBA

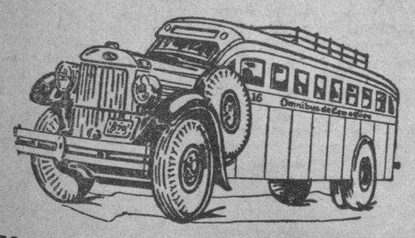

VIAJES DESDE LA HABANA A STGO. DE CUBA

Salidas desde el Hotel Pasaje (Por Zulueta.)

LA UNICA EMPRESA QUE UTILIZA CHASSIS MACK FABRICADOS EXPRESAMENTE PARA OMNIBUS.

Estamos mejorando nuestro servicio y muy pronto inauguraremos nuevos turnos.

Para informes y reservaciones de asientos: Teléfonos: M-1715 y M-4838.

SEGURIDAD CONFORT HORARIO FIJO

El Brassiere Perfecto

"Hay un Maiden Form para Cada Tipo de Cuerpo!"

PARA TRAJES DE NOCHE SIN HOMBROS

Diseñado por Maiden Form para las modas sin hombros, este "Half-Way" brassiere es también ideal para cualquier traje de noche, con o sin hombros. Modelado de tal manera que no lastima los senos. Le gustará la libertad y el perfecto sosten que proporciona. Pida el brassiere Maiden Form No. 555.

La selección "Chansonette" — creada para proporcionar al busto la redondez acentuada de moda — ahora incluye "Once-Overs" así como también los brassieres.

Maiden Form BRASSIERES

GIRDLES · ONCE-OVERS

DE VENTA EN TODAS LAS PRINCIPALES TIENDAS

EL TURISMO Y LAS BELLAS ARTES

FESTEJOS, ADEMAS del MUSEO

No fuimos al Congreso de Arte Cubano a hacer literatura. La pluma, la pluma clásica, cortada de una de ganso, tiene la punta, el extremo creador, punzante, y el otro extremo de suavidad y adorno. Yo prefiero la parte que crea y pincha, y dejo a los soñadores la otra, para que se acaricien la frente cargada de ensueños y de quimeras. Al hablar de las Bellas Artes en relación con el turismo evito todo lenguaje florido.

Si fuésemos a proceder con método, deberíamos empezar por explicar cuántas y cuáles son las Bellas Artes y qué es el turismo; pero estoy seguro de que resulta innecesario, pues separadamente todos sabemos sus alcances y magnitud.

La relación existente entre las Bellas Artes como atracción (y el turismo como atraído por ellas) sí merece meditar hasta qué punto resultan poderoso elemento, no sólo para recreo de los forasteros, sino como propaganda prestigiosa del país o región que pueda vanagloriarse de poseer piezas o ejemplares y actividades capaces de producir la admiración del público mayoritario, dado que al hablar del turista, no debe imaginársele tipo de élite, de minoría escogida, sino de muchedumbre corriente, numéricamente capaz de ir regando beneficios, no importa lo modesta que sea su posición, por donde quiera que pase.

Salta en seguida la pregunta: ¿cuál fué primero, la obra de arte digna de admiración o los viajeros capaces de admirarla? E inmediatamente la imaginación se remonta a las maravillas del mundo antiguo que provocaban en las personas pudientes el deseo de viajar para verlas y admirarlas. El Coloso de Rodas y los Jardines Colgantes de Babilonia desaparecieron hace siglos, pero puede afirmarse, buscando ejemplos con perfiles de símbolos, que las pirámides de Egipto y la carcomida Esfinge vienen atrayendo caravanas de viajeros desde mucho antes de que se inventara la palabra turismo.

Quiero hacer simbólicas estas seculares obras de arte, porque precisamente he insistido a lo largo de mi campaña de prensa y tribuna (llevamos cumplidos quince años de persistente machacar) que es a la postre de mayores rendimientos turísticos la atracción costosa **permanente**, que el fugaz y brillante festejo, aun cuando no debemos desdeñarlos tampoco. Durante 365 días, cada año, y mientras haya luz solar (acaso algunos ingleses románticos prefieran hacerlo a la de la luna), las Pirámides y la Esfinge cumplen su misión turistizante.

Grandiosidad, belleza, importancia histórica y prestigio, reúnen. Sería curiosa la estadística de visitantes y del producto dejado en el país por los turistas que han acudido durante los últimos cien años. Nada hace presumir que mientras la humanidad pueda reunir los dineros necesarios para ese largo viaje, las Pirámides y la Esfinge y, por ende, el Egipto, dejen de tener visitantes.

Los chateaux de la Loire, serie de edificios históricos, de variada riqueza arquitectónica, conservando algunos de ellos pinturas, esculturas, muebles, tapices y jardines (¿por qué no incluir estos también en las Bellas Artes?) han sido y son atracciones turísticas del género extático. En Italia son innumerables los templos y palacios que visitan los viajeros provenientes de todas las regiones del globo terráqueo. Inglaterra, España, Bélgica y Alemania ofrecen, asimismo, a los viajeros joyas arquitectónicas y sus tesoros de pintura y escultura. México posee templos de valor incuestionable.

He omitido deliberadamente los museos. No hablemos de los del Viejo Mundo, ni mencionemos el Metropolitano de New York, lugar común al tratar de estos temas: cualquier gran ciudad que se respete, tiene el suyo, y por pequeño que sea, siempre resulta visitadísimo... salvo el de la Habana, por desastroso.

Armando MARIBONA.

MUSICA Y MUSICOS

«La Traviata» del domingo en el Auditorium

«La Traviata», el hermosísimo «spartito» que Verdi concibió inspirado en la inmortal novela de Dumás, hijo, «La Dama de las Camelias», requiere por el ambiente en que se desarrolla su argumento, la más suntuosa presentación escénica, y «Opera Nacional», la prestigiosa institución que nos la anuncia para el próximo domingo a las nueve y media de la mañana, en el Auditorium del Vedado, cuenta para lograr tales proporciones, con el arte exquisito del Tapicero-Decorador Pedro M. Gottardi.

Ahora bien: si a esa suntuosa presentación de que va a ser objeto la bellísima producción «verdiana», unimos el magnífico reparto que «Opera Nacional» ha seleccionado para que la interpreten, podemos afirmar sin temor a incurrir en exageración alguna, que esta «Traviata» reunirá todos los caracteres de verdadero acontecimiento artístico y perdurará gratamente en el recuerdo de cuantos de su representación disfruten.

Carmelia Santana, soprano de facultades excepcionales, al encarnar el «role» de la febril Violeta, se mostrará en su doble aspecto de cantante y actriz; el joven tenor Oscar Lombardo, que en el Alfredo, dejará evidentes pruebas de lo que él es y de lo que él vale; en el Germont, tendremos al notabilísimo barítono Andrés Vascós, y con ellos, Margot del Haya, Carmen Michelena, Roberto Nieto, Ramón Armengol, Diego Díaz y Martínez Aparicio.

Los bailables para «La Traviata» han sido montados con singular acierto por la señora Ana Mariani de F. Dominicis, directora del Ballet.

Las partes conjuntadas por el maestro Fernández Dominicis, director artístico de la Institución; los coros integrado por cincuenta voces, armonizadas por el maestro Godino, y la orquesta, que forman cuarenta profesores, todo bajo la experta y respetable batuta del que es director general de «Opera Nacional», maestro Gonzalo Roig.

Las localidades para «La Traviata», del próximo domingo cinco en el Auditorium, pueden solicitarse en las oficinas de «Opera Nacional», a los precios de un peso y media la luneta numerada hasta la fila quince, y un peso desde la fila 16 sin nomerar; ochenta centavos el primer balcón numerado; 60 cts. sin numerar; cincuenta centavos el segundo balcón numerado y treinta el segundo balcón sin numerar. Los socios de Pro-Arte Musical, disfrutan de apreciable descuento.

CONCIERTO DE LA ORQUESTA «DA CAMERA»

La Orquesta «Da Camera» de La Habana, bajo la dirección del maestro Ardévol, ofrece hoy viernes, a las 5.30 p. m., en el «Lyceum» (Calzada entre A y B, Vedado) su anunciado concierto mensual.

El programa combinado para este concierto resulta altamente interesante por el contraste que ofrecen sus dos partes: la primera dedicada a obras de compositores antiguos, y la segunda, en la que figuran dos de los valores más representativos de la música nueva en Cuba, Alejandro García Caturla y José Ardévol.

Las extremadas dificultades de la obra de Caturla exigen gran maestría por parte de los instrumentistas, sobre todo por lo que respecta a la parte de piano, que ha sido encomendada a Juan Antonio Cámara.

El programa se regirá por el siguiente orden:

Hans Leo Hasller (1564-1612). Intrada.

Hermann Shein (1586-1630) Pavane.

Joh. Christian Bach (1753-1782). Sinfonía en Re mayor.

Roussel. I Sonata, a tres (1937). Oboe: A. Cuevas. Clarinete: V. Vega. Violoncelo: A. Roldán.

A. G. Caturla. Primera Suite Cubana (1932). Sonera. Comparsa. Danza. (Instrumentos de viento y piano.)

AIDA CON GIGLI

Mañana sábado a las 2 p. m. desde el Meropolitan, la ópera «Aida» de Verdi cantada por Gigli en el role de Radanés, la Milanor, Bruna Castagna, Tagliabue y otros. Se oye por la cadena de la NBC.

EL RECITAL DE FRANCISCO ALFONSO Y ROSITA SEGOVIA EN EL AUDITORIUM

La tarde del miércoles 15 de Febrero será una de las fechas que dejarán un gran recuerdo al público de la Habana amante del arte.

Sabemos de buena fuente, que el «Auditorium» se verá concurridísimo, y será este recital un motivo para que en él se reúna nuestra buena sociedad. A parte del renombre de que goza el concertista Francisco Alfonso, que maravilló a sus oyentes, en sus pasados conciertos, hay gran interés en poder saber el exquisito y fino arte que posee, y por este don personal que la ha hecho tan simpática y atractiva entre las numerosas amistades con que cuenta entre el mundo habanero

Detener la TOS no es suficiente ¡HAY QUE CURAR la causa!

Solo el JARABE FAMEL, medicación completa al Lactocreosota soluble, calma la tos desinfecta, cicatriza, vitaliza y reconstituye las mucosas y los bronquios. **Adoptado** por los **Médicos** y **Hospitales** del **Mundo entero.**

CONSULTE SU MEDICO

De venta en todas farmacias

JARABE **FAMEL**

CRONICA HABANERA

BODAS DE FEBRERO

NENA MIR.—Como hemos anunciado anteriormente, el próximo día 13, a las once de la mañana, se celebrará la boda de la joven y encantadora dama Nena Mir y Pell con el conocido caballero Raúl Perera.

Tan simpático enlace se llevará a cabo en la intimidad ante el prestigioso abogado y notario de esta capital doctor Mario B. de Rojas.

Suscribirán el acta por parte de la novia, en calidad de testigos, los doctores Alberto Inclán, Rafael Guas Inclán, José F. Perera, Rafael Inclán y Carlos de Lejarza y el señor Mariano Guas Pagueras

Y por él, los doctores Ricardo Machín y Delio Núñez Mesa y los señores Jesús Azqueta, Mariano Martínez, Alberto S. Gross y Julián Juelle.

Después de la boda embarcarán los novios rumbo a México, donde pasarán los primeros días de su luna de miel.

EN LA LEGACION DE ITALIA.—Tuvo allí efecto anoche la comida que ofrecía el Ministro de Italia, Excelentísimo señor Giovanni Persico, el honor del Director del DIARIO DE LA MARINA Dr. José I. Rivero.

Plantas y flores se distribuían en los salones de la elegante casa que ocupa la Legación de Italia en el Vedado.

Alrededor de la mesa, que ostentaba un precioso decorado, tomaron asiento los invitados bajo la presidencia del distinguido diplomático y de su ilustre homenajeado.

He aquí la relación de los asistentes:

El Príncipe de Ruspoli.

El Marqués y la Marquesa de Tiedra.

El doctor Ignacio del Valle y señora Rosa Perdomo, el señor Carlos Mazorra y señora Rosa Sardiña, el doctor José A. García Ordóñez y señora Gloria Montalvo.

Graciella Abril.

Sylvia Freyre.

El Secretario de la Legación de Italia, señor Pascual Spinelli y señora Adriana Spinelli.

Y el querido compañero José Sánchez Arcilla, Secretario de Redacción del DIARIO.

COMPROMISO DEL GRAN MUNDO.—El próximo día veintidós quedará formalizado oficialmente un compromiso amoroso cuyas primicias nos complacemos en ofrecer hoy.

No es otro que el de la bellísima señorita María Teresa Gómez Waddington y García Montes, gala de nuestros más exclusivos salones, con el caballeroso y estimado joven Juan Luis Bilbao y Vasallo.

El día veintitrés la señorita Gómez Waddington, en unión de sus padres el distinguido matrimonio Manolo Gómez Waddington y Guillermina García Montes, tendrá un recibo en su hermosa residencia de Larrazábal.

Recibo de la tarde, festejando el grato suceso.

COMIDA ELEGANTE.—En la noche de ayer abrió su residencia del Reparto Miramar sede de la Legación el Ministro del Perú, Excmo. Señor Juan de Osma, para una comida.

Comida elegante a la que fué invitado un grupo selecto del cuerpo diplomático y de la sociedad habanera.

Preciosa aparecía la mesa.

Llevaba en su centro una corbeille de flores naturales, arreglada por los artistas del jardín «Milagros» con el buen gusto que los caracteriza.

El Ministro de la Gran Bretaña, Excmo. Señor Herbert Adolphus Grant Watson.

El Ministro del Brasil, Excmo. Señor Silvio Rangel de Castro y señora Louise Botiaux.

El Encargado de Negocios de Bélgica, señor Paul B. Verstraeten.

El Agregado Comercial del Brasil, señor Waldemar Lima Sarmanho y señora de Sarmanho.

El ex Ministro de Cuba en París, señor José René Morales y señora Hortensia Scull.

Las señoras Anita Sánchez Agramonte y Julita Plá.

Y la señorita Lillian Cordovés.

MARIA CARRERA DE FOWLER.—En la mañana de ayer cuando viajaba en su automóvil particular por la tercera Avenida del Reparto Miramar, sufrió un accidente en el cual recibió serias heridas la distinguida dama María Cabrera de Fowler.

Inmadiatamente fué trasladada para la Clínica Núñez Bustamante en el Vedado donde ha quedado recluída bajo prescripción facultativa.

Hacemos votos por su pronto restablecimiento.

EN LA LEGACION DEL BRASIL. Anteanoche se celebró una comida en la Legación del Brasil en el Reparto Miramar.

La ofrecieron el Ministro del Brasil en Cuba Excmo. señor Silvio Rangel de Castro, caballeroso diplomático y su interesante esposa Louise Botiaux, en honor de este grupo selecto de invitados.

El ex Presidente de la República, señor José A. Barnet y señora Marcela Cleard.

El Ministro de Francia, Excmo. señor Gaston Morawiecki.

El Agregado Comercial del Brasil señor Waldemar Lima Sarmanho y señora de Sarmanho.

Las señoritas Helene Botiaux y Anita Roelandts.

Y el doctor Luis Moas, Agregado al Protocolo.

Resultó animadísima.

BIENVENIDA.—Se la enviamos con gran afecto en estas líneas a la señora Esther Menéndez de Zayas, gentil esposa del Director de «Avance», doctor Oscar Zayas, y a su simpático hijo Jorge.

Los menciondos viajeros regresan muy complacidos de Nueva York, donde disfrutaron una grata temporada.

EN LA FECHA DE HOY.—Bajo la advocación de San Elas, festividad católica del día, celebra su santo el señor Blas Casares, jefe de una distinguida familia de esta sociedad.

El señor Casares—una de las más prestigiosas figuras de nuestra colonia española—goza de muchas simpatías y afectos.

Con él está de días su hijo, el doctor Blas Casares y Escarra, joven y talentoso médico cirujano graduado de las Universidades de París y La Habana.

También es el santo hoy del conocido doctor Blas Rocafort y de su hijo el joven Blas Rocafort y Altuzarra, así como del señor Blas Sandrino y de los jóvenes Blas Oyarzun y Larrea y Blas Norman.

A todos nuestro saludo.

(Continúa en la página SIETE)

LIQUIDACION POR CIERRE

Quedan pocos días, puede aprovechar el resto de este verdadero remate de cuadros al óleo de buenas firmas, objetos de adorno, cómodas, espejos cornucopias, paravanes, muebles y lámparas coloniales, candelabros y muchos objetos y muebles Chinos.

CASA DE ANTIGUEDADES

GALIANO, 214, ENTRE VIRTUDES Y CONCORDIA

Avisamos que solamente abrimos por las tardes, de 3 a 6

MENORES RECLUIDOS

El vigilante Fiallo, de la Plana Mayor, condujo a la finca «Torrens» a los menores Carlos Fernández Bandera y Rodolfo Miranda Morales, condenados por el juez Correccional nocturno de la Primera.

Liquidación pre-Balance

He aquí otra prueba de que las amas de casa son las más beneficiadas en nuestras rebajas de Liquidación. Un renglón importante de los ajuares domésticos, el de Uniformes, tiene ahora precios tan reducidos como éstos:

UNIFORMES de céfiro azul, cuello y puños en blanco, con festón. Tallas del 34 al 46. Rebajados a **79 c**

UNIFORMES de chambray, cuello y puños con festón. Tallas del 34 al 46. Rebajados a **89 c**

UNIFORMES de batista listada, en pastel o prusia. Cuello y puños blancos, con festón. Tallas del 34 al 46. Rebajados a **95 c**

UNIFORMES de Irlanda Mañé, a listas azules. Cuello y puños blancos, con festón. Tallas del 34 al 44. Rebajados a **1.25**

UNIFORMES de poplín blanco, azul o negro; con bordados y festones en puños y cuello. Tallas del 34 al 44. Rebajados a **1.50**

DELANTALES blancos, con festón, rebajados a **20 c**

DELANTALES de percal o satín negro, con festón, rebajados a **30 c**

DELANTALES de muselina, con encaje "Valencienne" sin peto. Rebajados a **35 c**

DELANTALES de muselina, sin peto, bordados y con encaje filet. Rebajados a **45 c**

DELANTALES de organdy, sin peto, adornados con aplicaciones filet. Rebajados a **50 c**

Todos estos surtidos, juntamente con muchos otros rebajados, se exhiben en nuestro primer piso, al fondo, derecha.

fin de Siglo

san rafael y águila, teléfonos: m-5991-92-93

Ha sido prorrogado el término para la presentación de modelos oficiales sobre especialidades farmacéuticas

El Secretario de Comercio atendiendo a una solicitud, fijó la fecha del 15 de Febrero. Terminado el decreto regulando la venta de las aguas minerales. Se reúnen hoy los esponjeros

El secretario de Comercio ha concedido una prórroga para la presentación de los modelos oficiales sobre las especialidades farmacéuticas denominadas productos anticatarrales. Débese esta resolución a la solicitud hecha por los interesados quienes alegan que necesitan esa prórroga debido a que tienen que declarar muchos extremos que requieren un análisis detallado de su contabilidad. Dicha prórroga vencerá el día 15 del corriente mes de febrero.

El decreto dice así en su parte resolutiva:

«Primero: Prorrogar hasta el día 15 de febrero de mil novecientos treinta y nueve, el plazo a que se refiere el apartado segundo de mi decreto de fecha 12 de enero último, publicado en la «Gaceta Oficial» de la República número 42, de fecha 19 del propio mes.

«Segundo: Comuníquese el presente decreto al presidente de la Comisión Asesora a sus efectos y publíquese en la Gaceta Oficial para general conocimiento.

Prepara Comercio importantes decretos

Durante los últimos días ha venido trabajando en horas extraordinarias la Consultoría Legal de la Secretaría de Comercio, bajo la dirección de los doctores Antonio S. Pino y Luis J. Botifoll, estudiando y redactando importantes resoluciones y decretos de interés nacional.

Entre los decretos que se encuentran terminados figura el relativo a la regulación de las ventas de las aguas minerales, el cual se refiere a las minerales naturales y gaseosas que se expenden al público en medias y cuartos de botella.

Dentro de breves días citará el Secretario de Comercio a las partes interesadas para que conozcan el proyecto de decreto a fin de discutir con ella los extremos del mismo.

UN LESIONADO

En el primer centro de socorro fué asistido Fernando Cortina García, de 49, años, vecino de Corrales número 311, de una contusión en el brazo derecho, que sufrió en su domicilio, al levantar una barra de hierro.

M.E.C.D. 2016

FAUSTO RIVIERA HOY ENCANTO
20th Century Fox presenta a Richard GREENE y Nancy KELLY en LA PATRULLA SUBMARINA
-SUBMARINE PATROL-
Niños 20¢ Terl. 15¢ 30¢ 40¢
Metro Goldwyn Mayer presenta Dirigida por King VIDOR
ROBERT DONAT · ROSALIND RUSSELL en LA CIUDADELA
30 y 40¢
ALKAZAR HOY 2 "HITS"
R.K.O. RADIO!
"El PILLUELO en el CIRCO"
con Tommy KELLY y Ann GILLIS
y
En LUCHA con la MUERTE
con Ann SHIRLEY
30¢ 20¢ 10¢ 40¢
FALTAN 3 DIAS PARA EL LUNES ENCANTO
La película basada en la famosa Obra teatral "YOU CAN'T TAKE IT WITH YOU" que lleva ENLOQUECIENDO de RISA a BROADWAY, NADA MENOS que 108 SEMANAS consecutivas!
VIVE como QUIERAS
La OBRA MAESTRA del MAS GENIAL DIRECTOR Frank CAPRA
$225.000.00 pagó la COLUMBIA por los DERECHOS de FILMARLA!
LUNES ESTRENO en CUBA de las COPIAS NUEVAS de KING KONG y "EL DELATOR"
EXTRAORDINARIOS HITS R.K.O. RADIO
MARTES Fausto
Fredric MARCH en la soberbia producción ARTISTAS UNIDOS "LAS AVENTURAS de un DON JUAN" Joan BENNETT
-TRADE WINDS- con Ralph BELLAMY y Ann SOTHERN

RADIO CINE hoy 30¢ 40¢ Niños 20¢ 15¢
GRANDIOSO EXITO del DOBLE PROGRAMA WARNER
WAYNE MORRIS - Claire TREVOR - Frank Mc HUGH - y Alan HALE
en la mas sensacional película totalmente en TECNICOLOR
"El VALLE DE LOS GIGANTES"
y
Dick POWELL - Pat O'BRIEN - Priscilla LANE - Ann SHERIDAN
en la super producción
"El GUAPO DEL RANCHO"
LUNES y SOLAMENTE 3 DIAS!
DOBLE PROGRAMA NUEVA UNIVERSAL
Jimmy NEWELL y Carol HUGHES en
"GUARDIA de HONOR"
y
William GARGAN, Joy HODGES y Cindy DEVI, E
en la super producción
"SECRETARIA PARTICULAR"
Un DOBLE PROGRAMA con DOS ENCANTADORAS PELICULA

CARTEL DEL DI

POR LOS TEATROS

LA COMEDIA: A-6700. A las 9 y 15: «María Belén Chacón». Trasmite la CMCF. y COCH.

POR LOS CINES

FAUSTO: M-7800. A todas horas: «Patrulla Submarina» y «El Frau de Trágico».

ENCANTO: M-6055. A todas horas: «La Ciudadela» y variedad.

NACIONAL: A-6700. A todas horas: «Mujeres que Trabajan» y «A Patada Limpia».

RIVIERA: F-2040. «Patrulla Submarina» y «Un Millón de Testigos».

ALKAZAR: A-6869. A todas horas: «El Pilluelo en el Circo» y «En Lucha con la Muerte».

CAMPOAMOR: A-7054. A todas horas: «Vidas Rotas» y Secretos de una Actriz».

MARTI: M-2724. A todas horas: «Yo Soy la Ley» y «Rasputín».

RADIO CINE: M-1407. «El Valle de los Gigantes» y «El Guapo del Rancho».

AUDITORIUM: F-4455. «Argel» y «El Angel del Hampa».

TRIANON: F-2403. «El Desertor», «Romance y Riqueza», revista y cartón.

PAYRET: A-7157. «Suspiros de España» y «Nobleza Baturra».

NEPTUNO: M-1515. «Si yo Fuera Rey» y «El Correo de Lyon».

OLIMPIC: F-3711. «El Cowboy y la Dama» y «Aventuras de Tom Sawyer».

FLORENCIA: U-3533. «El Secreto del Vivir» y «Pasaporte a la Fama».

INFANTA: U-3700. «Sueño de Juventud» y «Sin Novedad en el Frente».

MANZANARES: U-3354. «El Romance del Palmar» y «Reportaje Sensacional».

REX CINEMA: M-2214. «Detrás de las Letras de Molde», Noticiero, revista, cartón, comedia, viajes y asuntos documentales, etc., etc.

ROXY: FO-3255. «Mademoiselle Frou Frou» y Candelabros del Emperador».

RIVOLI: FO-1130. «Artistas Modelos en Montmartre» y «Confesiones de una Colegiala».

REINA: M-2272. «El Romance del Palmar» y «La Senda Heroica».

RIALTO: M-1831. «Sueño de Juventud» y «Cien Hombres y una Muchacha».

LARA: M-2421. «Mazurca» y «Hombres contra Hombres».

PRADO: M-2622. «El Encanto Bohemia» y «Mártir de su tino».

VERDUN: A-9206. Si yo Fuera y «La Casa de los Secretos

COLONIAL: A-7879. «El Ro del Palmar» y «Los Reye Trapecio».

CERVANTES: M-6494. «Héroe Trópico y «Romeo y Julieta

MAJESTIC: M-4477. «En el C Enemigo» y «Los Ultimos de Pompeya».

BELASCOAIN: U-5200. «Los terios de Londres» y «La Hi se Escribe de Noche».

CUATRO CAMINOS: M-3676. Soy la Ley» y «Daría un llón».

INGLATERRA: M-5527. «El T de Alcatraz y «Alegre y Fel

GRIS: F-4292. «María, una Sola», cartón y revista.

VIVES: F-3128. «Capitán Blo «Sed de Criño».

ACTUALIDADES: M-5576. «Av Nido» y «Rebelión».

MODERNO: X-1305. «Sueño de ventud» y «Ex Presidiario».

SANTOS SUAREZ: I-4600. «El mance del Palmar» y Pris del Artico».

WILSON: U-3863. «Loca por la sica» y «Tuyo es mi Quere

TOSCA: I-3099. «Sueño de Ju tud» y «Cantar es Vivir».

CUBA: M-9796. «Amor a toda quina» y «La Provincianita

ROJO: M-4709. «Ritmo Loco» y razón de Apache».

UNIVERSAL: (Egido y Monte). Chismosa» y «El Valiente d Sierra».

BELGICA: A-9128. «La Princes la Selva» y «Pasión Salva

VIOLETA: M-3238. «Con la M Moneda» y «Tres Camarad

MENDOZA: I-7285. «Mujer al y «La Luciérnaga».

ESCENARIO y PANTALLA

UN DISTINGUIDO VIAJERO

Mañana en el vapor «Gripsholm» llegará a La Habana una destacada figura de la industria cinematográfica norteamericana Mr. J. H. Seidelman, vicepresidente de la «Universal Pictures Co.», de Nueva York.

El señor Seidelman es el decano entre los jefes de departamentos extranjeros de las casas productores de de los Estados Unidos. Nacido en 1885, se graduó en la Facultad de Leyes de la Universidad de Marquette. En 1917 fué a Europa con las fuerzas norteamericanas con el grado de teniente. Tomó parte en las batallas de Argonne y de Chateu-Thierry y obtuvo el grado de comandante por sus servicios.

A partir de entonces, el señor Seidelman se ha consagrado enteramente al negocio cineamotográfico. Ha trabajado en la Paramount, en la Columbia y ahora ocupa el segundo de los más altos cargos en la Universal.

El señor Seidelman se propone visitar toda la América de habla española. En el mismo barco en que viaja, viene facturada una copia de la película musical «The Mikado», de la cual se ofrecerá a los redactores de la crónica habanera una exhibición especial, seguida de un «cocktail» de honor, a bordo del «Gripsholm».

Agradecemos la invitación que nos ha enviado para este acto nuestro estimado amigo George Naylor, gerente de la Nueva Universal de Cuba y damos nuestra bienvenida al distinguido viajero.—F. I.

Mr. J. H. Seidelman, destacada figura de la industria cinematográfica, vicepresidente de la Universal, que llegará mañana a la Habana.

TODAS LAS "MUJERES QUE TRABAJAN"
con la sola identificación en la taquilla del teatro «NACIONAL» de la tarjeta que la acredite como empleada de una oficina, industria o comercio, PAGARAN SOLAMENTE
20 CTS. POR LA TARDE y 30 CTS. POR LA NOCHE
VEA HOY en el "NACIONAL" el drama social
"MUJERES QUE TRABAJAN"
Producción «LUMITON»
y la comedia musical "A PATADA LIMPIA"
Por JOE PENNER

N O T A S

HOY: «PATRULLA SUBMARINA»» EN EL FAUSTO

Vea en «Patrulla Submarina» la más extraña tripulación que jamás ha cruzado el proceloso atlántico en un frágil barquichuelo... ¡Vea la labor guerrera que rindieron los caza-submarinos americanos durante la guerra mundial custodiando los grandes transportes y barcos de municiones...! Vea como uno de esos barcos-mosquitos se bate y vence una escuadrilla de temibles submarinos alemanes... ¡Disfrute de un romance que hace palidecer las mejores historias de amor... ¡Vea hoy a Richard Greene y Nancy Kelly en la soberbia realización de John Ford, «Patrulla Submarina», con la colaboración de Preston Foster, George Bancroft, Slim Sunmerville, John Carradine, Henry Armetta, cientos de actores y miles de extras.

Completa el programa el drama corto «El Fraude Trágico» y el Noticiario.

«Patrulla Submarina» se exhibe exactamente a las 4:03, 6:09, 8:15 y 10:21. Los precios: 30 centavos de 3:30 a 6:30 y 40 centavos despues. Niños a todas horas 20 centavos y Tertulia familiar 15 centavos.

El martes, otro glorioso romance de Artistas Unidos, «Los Secretos de un Don Juan», genialmente interpretado por Fredric March y Joan Bennett, con la colaboración de Ralph Bellamy, Ann Sothern, Sidney Blackmer y Kay Linaker.

El romance exquisito de un detective y una lindísima muchacha acusada injustamente de asesina... ¡Un idilio que se pasea triunfante por siete diferentes países del lejano y misterioso Oriente... ¿Si usted fuera policía, capturaria a la mujer que ama y la ley señala como una peligrosa delincuente?... ¿Se resignaria usted a cumplir con su deber y olvidaría que sin ella para usted la vida era una condena?... Vea cómo el protagonista de «Los Secretos de un Don Juan» cumple con sus deberes como agente de la ley, pero a la vez cumple con el mandato imperativo de su corazón, sacando de las mallas de la ley a la mujer que injustamente era acusada de un asesinato que no había cometido...!

Pronto: el máximo idolo del cine francés, Víctor Francen, en la espectacular super-producción «El Rey».

Richard Greene en «PATRULLA SUBMARINA» en el RIVIERA

Hoy, vestirá sus mejores galas este elegante teatro, por estrenarse la soberbia realización del genial director J. Ford, «Patrulla Submarina», admirablemente interpretada por Richard Greene y Nancy Kelly, con la distinguida colaboración de Preston Foster, George Bancroft, Slim Summerville, John Carradine, Henry Armetta, cientos de actores y miles de extras.

Como se batan a muerte los cazasubmarinos con los submarinos teutones que sembraban la muerte y la destrucción en los barcos mercantes que osaban cruzar los mares...! Una producción que puede parangonearse con los éxitos más notables de la pantalla.

Conjuntamente se estrena el emocionantísimo drama de la Columbia, «Un millón de Testigos» con Jack Holt, el drama corto de gangsters «El público es la víctima» y el Noticiario. Los precios: 30 centavos por la tarde y 40 centavos por la noche. Niños tarde y noche 20 centavos y tertulia 15 centavos.

El lunes, el máximo ídolo de la pantalla, Charles Boyer, con la colaboración de Hely Lamar y Sigrid Gurie, en «Argel», un film que nos ofrece una trama de encantadora sugestividad por su ambiente de trágica belleza y sus personajes de peligrosa fascinación... ¡Conjuntamente se estrenará «La vuelta de Bulldog Drummond» con John Howard.

El miércoles, Tommy Kelly y Ann Gillis en «El Pilluelo en el Circo» y Anne Shirley en «En Lucha con la Muerte».

El jueves, en día de gran gala, estreno en Cuba de la hermosísima superproducción, orgullo del cine francés, «La sonata de Kreutzer», basada en la conocidísima obra del famoso escritor León Tolstoy: «Las noches blancas de San Petesburgo». Usted oirá hablar a sus amigos de esta joya y cuando la vea, a su vez hablará de ella... ¡La historia del hombre que tenía el corazón tan corrompido que cuando fué feliz con el único amor que había conocido en su vida, lo destruyó, destruyéndose a sí mismo...!

MARTI: EXITO DE «RASPUTIN»

Continúa triunfando en el teatro Martí» la soberbia superproducción francesa «Rasputín», cuyo rol central está a cargo del eminente actor Harry Baur, eficientemente secundado por Marcelle Chantal y Pierre Richard. Un espectáculo grandioso llevado magistralmente a la pantalla. Se completa el programa de hoy, que comienza desde las dos de la tarde, con «Yo soy la ley», de Edward G. Robinson, comedias y revista. «Rasputín» va a las 2.33, 5.50 y 9.40. «Yo soy la ley» va a las 4.30 y 8.-6. Sólo 20 centavos vale la entrada antes de las seis y media y 30 centavos después. Tertulia, 10 centavos y 15 centavos los niños a todas horas.

El sábado, a las doce de la noche, función extra para ofrecer el preestreno de la magnífica película francesa «Mi hermana de leche», un delicioso vodevil francés con mucha sal y pimienta, «Mi hermana de leche» es una película graciosísima y con escenas despampanantes. El lunes 6, un gran programa: estreno de la exquisita opereta francesa «Su Majestad el Amor», con los chansonniers franceses Pils y Tabet, ídolos del público parisino. Mujeres, lindas melodías y mucha chispa! El jueves 9 es el esperado estreno del drama de costumbres vascas «Ramuncho», basado en la famosa novela de Pierre Loti con la magistral interpretación de Magdalena Ozcray y Pablo Cambó. Recordamos que junto con «Su Majestad el Amor» se ofrecerá «Pépe Le Mokó», de Jean Gabin. El domingo, a las diez de la mañana, una gran tanda infantil con la revista «Danubio Azul», interpretada por un conjunto de pequeñas grandes estrellas. Además se exhibirán preciosos cartones en colores.

REX HOY
CINEMA
TELEFONO M-2214
DETRAS LAS LETRAS DE MOLDE
Un sensacional reportaje sobre un gran diario; Metro.
LOS HOLANDESES: Un viaje en Technicolor, de la Warner. LOS ENANITOS DEL NORTE: Sinfonía en colores Columbia. ROVINOF Y SU ORQUESTA: Musical. NOTICIARIO METRO. LA NIÑA DE SUS OJOS: último cartón de Popeye.
EXTRA!! BARCELONA
Reprise de este interesante documental a petición de muchísimas personas.
Sábado 4: HOMENAJE AL APOSTOL MARTI. Domingo 5: gran desfile de escolares, película Royal.
Domingo 5: MATINEE INFANTIL, con los más recientes cartones de Walt Disney, Popeye y otros. Entrada: 20 cts.

GRAN EXITO DE «LA CIUDADELA» EN EL ENCANTO

Con grandioso éxito continúa presentando la empresa de este aristocrático teatro, la magnífica superproducción de la Metro, «La Ciudadela», dirigida por King Vidor, y brillantemente interpretada por Robert Donat y Rosalind Russell. Una película que infundirá nuevo valor a la humanidad... ¡Conoció la miseria y la obscuridad... Saboreó la fama y la fortuna..., pero, eligió el amor y el bien... ¡Completa el programa la interesantísima variedad «El Radium Mineral Maravilloso» y el Noticiero. «La Ciudadela» se exhibe exctamente a las 3:30, 5:50, 7:45 y 10 centavos. Los precios: 30 centavos de 2:30 y 40 centavos después. Niños a todas horas 20 centavos.

El lunes, martes y miércoles, en tres días de gala y esplendor, colosal pre-estreno de la obra maestra del más genial de los directores, Frank Capra: «Vive como quieras». Un reparto estupendo avalora su succes: Jean Arthur, James Stewart, Lionel Barrymore, Edward Arnold, Mischa Auer y Ann Miller. Basada en la famosa obra teatral que obtuvo el premio «Pulitzer» «You Can-t take with you», que lleva ya once semanas consecutivas representándose en el mismo teatro en Broadway, y por cuyos derechos de filmar ha pagado la Columbia, la cifra más alta que se conoce: 250,000.00.

Después de estos tres días, «Vive como quieras» no volverá a ser vista siso hasta el día 29 de marzo que se estrenará oficialmente. Todo lo que usted ha deseado ver en una película...! Todo lo que usted ha soñado y ha anhelado admirar en la pantalla... ¡Todo ello aparece en la coronación de los grandes triunfos de Frank Capra, cuya cámara mágica le brinda la tierna belleza y dulce sensibilidad de un amor entre jóvenes que quieran ser felices... pero que estaban separados por la disparidad de forma en la cual veían la vida sus respectivas familias... ¡y el cálido soñar de un grupo de personas que osaban vivir despreocupadamente, al margen del «qué dirán»... sin tener en cuenta la sociedad que los criticaban, aunque quizás envidiándolos en el fondo de sus ficticios corazones.

El jueves, una película que no necesita comentarios: «La Sonata de Kreutzer», según la inmortal novela de León Tolstoy, «Las Noches Blancas de San Petesburgo».

HOY
DESDE LAS 2
"YO SOY LA LEY"
por Edward G. Robinson
Y
RASPUTIN
POR
HARRY BAUR
(DISTRIBUIDA POR: "CONTINENTAL")
LUNETA 20 Y 30¢
TERTULIA 10¢
MARTI
EXTRA!! MAÑANA!!
12 de la noche
PRE-ESTRENO
de
"MI HERMANA DE LECHE"
Un delicioso vodevil francés!!

NACIONAL: «MUJERES QUE TRABAJAN». 30 Y 40 CTS.

Cinta interesante y emotiva, honda y esencial, «Mujeres que Trabajan», ha sido recibida por el público dentro de su extraordinario rango. Plantea un problema de la vida moderna, importante para todas las mujeres como la misma trama revela, de hecho mantenido que la vida no brinda estabilidad como para que nadie se sienta seguro. Y añadimos nosotros que muchísimo menos si se trata de la vida actual.

Una gran interpretación dan Mecha Ortiz, Nini Marshall, y Tito Lusiardo entre otros, a esta producción que alterna en el programa del «Nacional» con la movida y simpática comedia RKO Radio por Joe Penner «A Patada Limpia» y «Otoño», variedad destinada a exhibir las modas presentes, en colores que permiten apreciar mejor sus detalles y llevadas por las doce más bellas modelos de Norteamérica.

Se ofrecen hoy otra vez todas esas atracciones, bajo el siguiente horario: a las 2.00, 5:20 y 8:25: «A Batada Limpia»; a las 3:30, 6:50 y 10:10 «Mujeres que Trabajan», intercalada «Otoño».

30 por la tarde hasta las 6:30 y 40 por la noche cuesta la entrada.

La empresa del teatro «Nacional» y la «Republic Pictures» como una deferencia a todas las empleadas de establecimientos, industrias, oficinas, públicas, y privadas, etc., hace un descuento en el precio le als localidades por lo que con la sola identificación de la tarjeta donde trabajan en la taquilla, sólo pagarán 20 centavos por la tarde y 30 centavos por la noche. Esta bonificación es solamente basta el sábalo.

Con viva impaciencia aguarda el público el estreno de «Somos de Kronstadt», de la que ya se sabe, porque cada uno que la ha visto se ha encargado de propagarlo que es el «film» genuino de la Revolucion Rusa, el que capta mejor su espíritu y su importancia desde ese punto de vista, tan importante que es el aporte humano. Lo que hay de abnegación y de sacrificio, de esfuerzo, está patente en esta obra.

«Somos de Kronstadt» vuelve a la pantalla el próximo miércoles, para confirmar el grandioso éxito de su pre-estreno.

HOY: «EL PILLUELO EN EL CIRCO» EN EL ALKAZAR

Nuevamente presenta hoy la Empresa de este popular coliseo a Tommy Kelly y Ann Gillis, los inolvidables intérpretes de «Las aventuras de Tom Sawyer», en la magní ica producción «El pilluelo en el circo». Como gran atracción de este programa se presenta también el intenso y sentimental drama «En lucha con la muerte» con Anne Shirley y Edward Ellis. Además, el Noticiario. Los precios: 30 centavos de 1.30 a 6.30 y 40 centavos después. Niños a todas horas, 20 centavos y tertulia familiar 10 centavos.

El lunes, R. K. O. Radio presenta el reestreno de dos gigantescas superproducciones: «King Kong», con Robert Armstrong, Bruce Cabot, Fay Wray y el colosal King Kong, y el fortísimo drama «El delator», con Víctor McLaglen, Margot Grahame, Preston Foster y Heather Angel. La película revolucionaria que presenta, con toda su escalofriante realidad, la horrorosa angustia de un traidor que fué sentenciado a muerte por la organización secreta a que pertenecía, por haber delatado a un compañero. «El delator» es borrascosa como un huracán; formidable en su grandeza; apasionante en su tragedia!

Pronto: el ídolo de ídolos: Charles Boyer en la magnificante superproducción de Artistas Unidos, «Argel», con la distinguida colaboración de Hedy Lamarr, la actriz vienesa que por su maravillosa interpretación en esta película ha escalado la máxima cúspide del estrellato. «Argel» ofrece una trama de encantadora sugestividad por su ambiente de trágica belleza y sus personajes de peligrosa fascinación. Más adelante, el campeón de taquilla de 1939, Mickey Rooney en «Andy Hardy se enamora».

RADIO CINE: «EL VALLE DE LOS GIGANTES»

El mundo no ha conocido nunca hombres tan valerosos como éstos que figuran en esta épica producción de la Warner, filmada totalmente en tecnicolor, titulada «El valle de los gigantes», que continúa exhibiendo el más grande teatro de Cuba, «Radio Cine», interpretada por Wayne Morris, Claire Trevor y otros muchos. Pinos gigantescos, hombres de hierro, lucha intensísima y peligros que nos dejan mudos de espanto es algo de lo que verán en esta bellísima película.

Se exhibe conjuntamente con la simpática comedia musical titulada «El guapo del rancho», con Dick Powell, Priscilla Lane y Pat O Brien al frente de un numeroso conjunto de grandes artistas. Para completar el programa de hoy se exhibe un cartón y el Noticiero sonoro de la Universal, con los más recientes sucesos de actualidad mundial.

Los precios: luneta y primer piso, 30 centavos antes de las seis y media, después 40 centavos; los niños, 20 centavos y la tertulia, entrada por Concordia, 15 centavos.

«El valle de los gigantes» empezará a las 4, a las 7 y a las 10.10 de la noche por última vez.

Mañana, este mismo programa.

El lunes: Un ameno y entretenido programa de dos estrenos. Un programa de lo más divertido combinado con la bella producción titulada «Secretaria particular», que interpretan William Gargan, Joy Hodges y Andy Devina, estrenándose con «Guardia de honor» de Jimmy Newell y Carol Hughes.

El 9, hasta las 12, Tito Schipa, el famoso tenor de ópera, en su primera producción titulada «Vuelve, hija mía», una película interesantísima distribuída por la Republic Pictures.

CAMPOAMOR: HOY DOS GRANDES ESTRENOS

Un sugestivo e interesante programa presenta el coquetón teatro Campoamor de Industria y San José: dos estrenos de la famosa firma Warner Bros, «Vidas rotas», intenso y emocionante drama que tiene como campo de acción los sombríos muros de una prisión y su argumento basado sobre la novela escrita por Lewis E. Lawes, Alcaide de la prisión de Sing Sing y que tiene como intérpretes principales a Dick Foran y June Travis. Es un drama en que un hombre cae en el lazo que le tienden unos malvados y una mujer lo defiende con su fe y cariño y un clérigo que regenera su alma. Completa este regio programa «Secretos de una actriz», por la elegante y siempre atractiva Kay Francis, a quien secunda maravillosamente George Brent. Es la novela de una mujer preciosa que inspiró muchas pasiones, amó intensamente y vivió un drama sentido y emocionante. Además interesante Noticiario y el episodio 4 de la sensacional Serie «La pradera sangrienta». Los precios para la función de hoy, los de costumbre; Hasta las seis y media, 15 centavos mayores; después, 30. Niños y tertulia, 10 centavos a todas horas. La próxima semana, la tan deseada película «Cuatro hojas».

PRONTO en "RADIO CINE"
VUELVE HIJA MIA
con TITO SCHIPA

GRAN INTERES POR «LA TRAVIATA» DEL DOMINGO

Gran interés ha despertado en el público de La Habana el acontecimiento del próximo domingo, a las 9 y media de la mañana, porque Nacional, la prestigiosa institución, nos promete para esa fecha y dando el palco escénico del Auditorium, el elegante teatro del Vedado, «La Traviata», el hermoso y bellísimo «spartito» de Giuseppe Verdi.

«La Traviata», a más de presentarse en esta ocasión dentro de la suntuosidad que requiere el ambiente en que se desarrolla su argumento, inspirado en la romántica novela de Alejandro Dumas, hijo, «La Dama de las Camelias», ostentará un reparto que integran artistas de tantos méritos como la soprano de sugestiva y grácil figura de Violeta, se mostrará en su doble aspecto, de cantante y actriz; el joven y exquisito tenor Oscar Lombardo, que probará sus facultades vocales al responsabilizarse del Alfredo; el notabilísimo barítono Andrés Vascós que habrá de lucirse sin duda alguna en el Germont, y, con ellos, Carmen Micheleña, Margot del Haya, Martínez Aparicio, Roberto Nieto, Diego Díaz y Ramón Armengol. De conjuntar las partes ha cuidado con singular acierto el maestro Fernández Dominicis, director artístico de la institución y, en cuanto a los bailables que requiere «La Traviata», la señora Ana Mariani de F. Dominicis, directora del «Ballet», los ha montado con su habitual maestría.

En cuanto a la presentación escénica que, como decimos, tocará los límites de la suntuosidad, Pedro M. Gottardi, tapicero-decorador de Opera Nacional, y la Casa Finzi, que servirá el vestuario, harán derroche de exquisitez y buen gusto.

Los coros, integrados por 50 voces y debida su armonización al maestro Gabino Godínez, y la orquesta, formada por 40 profesores, todo, bajo la batuta experta y respetable del maestro Gonzalo Roig, director-concertador de Opera Nacional, complementan la magnificencia de esa «Traviata» que será de grata recordación para cuantos de ella disfruten.

Las localidades, que se agotan por momentos, pueden reservarse en las oficinas de Opera Nacional, Maloja 206, esquina a Manrique, teléfono: M-207, a los precios de un peso cincuenta centavos la luneta numerada; un peso las no numeradas; ochenta centavos el primer balcón numerado; sesenta el segundo balcón sin numerar; cincuenta las cuatro primeras filas del segundo balcón numerado y treinta las restantes.

Los socios de Pro Arte Musical disfrutan de descuento en los precios hasta el sábado, a las 6 de la tarde.

PAYRET HOY 20¢ 30¢
CIFESA presenta a PETICION REITERADA del PUBLICO
La bellísima producción dirigida por Benito PEROJO, con
ESTRELLITA CASTRO
y
SUSPIROS del ESPAÑA
y
Imperio ARGENTINA y Miguel LIGERO en
"NOBLEZA BATURRA"

LA COMEDIA: REPOSICION DE «MARIA BELEN CHACO

De gala es el día de hoy para el género lírico cubano.

En el Principal de la comedia la Compañía Cubana de Garrido-Piñero representará el sainete de Sánchez Arcilla y Rodrigo Prats, «María Belén Chacón», uno de los éxitos más resonantes del teatro vernáculo en su época gloriosa.

Fernando Cortés, el gran artista que tan popular se ha hecho en todos los países de habla castellana por su brillante actuación en el cine, tendrá a su cargo el papel de protagonista y sabrá bordar con Estelita Echazábal el difícil duo de la obra, conceptuado como uno de los más bellos de cuantos ha escrito el maestro Prats.

Garrido y Piñero en «María Belén Chacón» harán esta noche verdadero derroche de gracia. Y con Garrido y Piñero toda la Compañía.

La función de esta noche será de gala. «María Belén Chacón» ha sido montada con todo el lujo de detalles que la obra requiere pudiendo asegurarse que «la mise en scen» y la interpretación no tendrán nada qu envidiarle a representaciones anteriores, mucho más costosas para el público.

Los precios que regirán para esta noche en el Principal de la Comedia son los siguientes: palcos con seis sillas $4.00, luneta numerada 60 centavos, butaca numerada 50 centavos y sin numerar 40 centavos.

Este programa patrocinado p gran cervecería La Tropical, (81 kilociclos) onda larga y la COCH kilociclos) en onda corta.

Mañana en la tanda elegante las 5 de la tarde se llevará a e la comedia de Alejandro Ca «Nuestra Natacha», una de las preciadas joyas del teatro es contemporáneo que será interp da por un grupo de alumnos di guidos de la Academia de Pelí Cubanas S. A. La obra será dir por el notable primer actor Gu mo de Mancha.

La representación de Nuestra tacha está dedicada a las damas baneras y a toda la juventud diosa de Cuba.

El domingo a las 10 de la ma se estrenará la revista «La Cenic ta», basada en el famoso cuen hadas de ese mismo título.

La adaptación teatral ha sido cha por Fernando Lecuona Maestro Santos Carbó, los q han esmerado, realizando una lente labor.

La presentación de «La Cenic ta» será regia. Habrá decorado y tuario nuevos y de los bailable ha hecho cargo Marianela Bo

Ya han comenzado los ensayo «La Revalorización», una revista gran aparato y palpitante act dad que se estrenará el pro viernes 10.

«La Revalorización» será el e nazo de la temporada.

CONCIERTO DE LA ORQUESTA «DA CAMERA»

La Orquesta «da camara» de la Habana, bajo la dirección del maestro Ardévol, ofrece hoy viernes, a las 5.30 p. m., en el Lyceum (Calzada entre A y B, Vedado), su anunciado concierto mensual.

El programa combinado para este concierto resulta altamente interesante por el contraste que ofrecen sus dos partes; la primera dedicada a obras de compositores antiguas, y la segunda, en la que figuran dos de los valores más representativos de la música nueva en Cuba, Alejandro García Caturla y José M vol.

La extremadas dificultades de obra de Caturla exigen gran m tría por parte de los instrume tas, sobre todo por lo que res a la parte de piano, que ha sido comendada a Juan Antonio Cu ra.

El programa se regirá por e guiente orden:

Hans Leo Hassier (1564-1612) Intrada

Hermman Schein (1586-1630) Pavana

Joh Christian Bach (1753-1782) Sinfonía en Re Mayor

Roussel . Sinfonieta (1934).

Ardévol. I Sonata a tres (1937) Oboe: A. Cuevas, Clarinete Vega, Violoncelo, A. Roldán

A. G. Caturla. Primera Suite bana. (932) Sonera, comparsa, za, (instrumentos de viento y p

(VEASE LAS GACETILLAS EN LA PAGINA OCHO)

SUSCRIBASE Y ANUNCIESE EL «DIARIO DE LA MARI

M.E.C.D. 2016

VIBOREÑAS

EL BAILE DEL FERRETERO.—Grande es el entusiasmo que aumenta por días para la primera fiesta de carnaval que celebrará el Club de Ferreteros el día 11 en su suntuosa mansión de la Calzada del Cerro.

La entusiasta Directiva que preside el cumplido amigo y correcto caballero, señor José Fernando Feito Taladrid, viene realizando con los mejores éxitos todos los preparativos de este baile que estará rodeado de múltiples alicientes.

La iluminación será regia y el decorado fastuoso, en todos los salones de aquella señorial casa del Ferretero, que lucirá un aspecto encantador.

Muchas son las comparsas que hasta el momento se están organizando entre las señoritas y jóvenes asiduos concurrentes al Club de Ferreteros, que esa noche se verá en la más completa y grande animación, prometiendo esta fiesta resultar una de las más brillantes de la temporada de carnaval que se avecina.

Habrá dos valiosos premios para las mejores y más originales comparsas, otorgando éstos un jurado que será nombrado al efecto.

Como se ha venido anunciando, amenizarán el baile, la orquesta típica de Neno González, la Havana Swing y el septeto Lira Matancera, situándose éstos por el orden en que se mencionan, en el gran salón, en el floor de basket ball y en el amplio ring que existe en los hermosos jardines que se encuentran al fondo de la casa club.

Las entradas para los caballeros al precio de un peso, vienen siendo muy solicitadas, así como las invitaciones para las damas, que pueden adquirirse en la secretaría del club durante todas las noches por el teléfono A-9815.

LA CONFERENCIA DE HOY.—Tendrá lugar esta tarde a las cinco en los salones de los Caballeros de Colón, en Galiano 42 altos, la conferencia del doctor Ataulfo Fernández Llano, correspondiente al ciclo que vienen ofreciendo las Damas Isabelinas de Cuba, con el valioso concurso de nuestros más distinguidos intelectuales.

El tema del doctor Fernández Llano, «El cooperativismo. Sus diferencias con el Facismo», resultará una charla muy interesante, para la numerosa concurrencia que asistirá a este acto, para el que invitan las Damas Isabelinas, a cuantos así lo deseen.

LA FIESTA DEL NAUTICO.—Prepárase el Club Náutico de Marianao, la simpática y concurrida sociedad de la playa, que preside el caballeroso amigo, señor Carlos Fernández, para la celebración de su tradicional baile de mamarrachos, señalado para el próximo día 11.

Para esa noche lucirá el Náutico, sus mejores galas, habiéndose diseñado un magnífico y original decorado en sus salones, terrazas y terrenos, de acuerdo con la idea del baile.

Asistirán numerosas comparsas, que ya se están inscribiendo para el concurso que se efectuará entre ellas, otorgándose a las triunfadoras muy buenos regalos, por el jurado que actuará al dar las doce de la noche.

La orquesta de Pego y un septeto estarán a cargo de los bailables, que transcurrirán en el medio de la inmensa alegría y entusiasmo que reinarán en esta fiesta.

No faltarán los tradicionales atributos naturales en los bailes de carnaval, repartiéndose gorros, pitos, matracas, globos, serpentinas, confettis, etc., entre la concurrencia.

FIESTA RELIGIOSA. — Pasado mañana, domingo, tendrá lugar en la linda Capilla de Nuestra Señora de la Candelaria, en los hermosos jardines de la casa de salud de la Asociación Canaria, la fiesta que siguiendo la tradición anual se celebra con gran solemnidad en honor de la Patroa de aquella Quinta.

Nuestro querido compañero Pablito Alvarez de Cañas, galano cronista social del periódico «El País», que siempre ha cooperado al mayor éxito social y religioso de esta fiesta, brindándole su más valioso concurso ha hecho una selecta invitación a la sociedad habanera.

Aquel bello templo donde se venera con toda devoción a Nuestra Señora de la Candelaria, lucirá un precioso decorado que como en años anteriores estará confiado al gran jardín «El Clavel» de los hermanos Armand.

Habrá misa de Ministros, con acompañamiento de orquesta.

LA BODA DE ANOCHE.—Ante el altar mayor de la iglesia de Nuestra Señora del Carmen, en una ceremonia breve y sencilla que resultó muy simpática, consagraron anoche sus amores, la bella señorita María Larraba y el caballeroso joven Evelio Rodríguez.

Apadrinaron a tan enamorada pareja, la señora Ofelia Rodríguez de Hernández y el doctor Armando Rojas, Director de la Quinta Canaria.

Designados estaban como testigos de la gentil desposada, los señores Justos Rodríguez, hermano del novio y Roberto Rodríguez, y Rogelio Cervantes y Francisco Rodrguez por el feliz prometido.

A la ceremonia religiosa siguió el matrimonio civil en la residencia de los familiares de la novia, actuando en calidad de testigos de ella, los señores José Palma y Federico Peraza y por Evelio, los señores José Villasuso y Balbino Alvarez.

Se sirvió un espléndido buffet, brindándose por la felicidad de los nuevos esposos, a los que deseamos la más dichosa luna de miel.

EL GRAN BAILE DE MAÑANA.—Todo está dispuesto para el grandioso baile de mamarrachos que celebrará mañana el «Club Deportivo de Santos Suárez», en su sede de Santa Emilia, 318, y que resultará una fiesta animada y concurrida.

Muchos son los preparativos que la Directiva de aquel simpático club ha llevado a cabo para este baile, que estará rodeado de múltiples alicientes.

La orquesta «Havana Swing» y el septeto «Terry», amenizarán el baile que dará comienzo a las diez de la noche.

Como hemos venido anunciando se permitirá la careta, siendo requisito indispensable la identificación de los que así concurran, por la comisión nombrada al efecto, y que se encontrará cerca de la entrada.

Es tal el entusiasmo que existe para esta fiesta, que la Directiva del «Club Deportivo de Santos Suárez», acordó limitar el número de entradas para los caballeros, así como también las invitaciones para las damas.

Hasta el día de hoy solamente podrán adquirirse éstas en la Secretaría del club, de siete a once de la noche.

EN SUS DIAS.—Celebró ayer su santo en medio de las mayores satisfacciones y alegrías la joven, bella y gentilísima dama Nelia Abascal, que con tal motivo recibió numerosas felicitaciones de todas sus amistades.

Reciba el saludo del cronista.

NACIMIENTO—Los jóvenes y simpáticos esposos Mariano Pié y Mariana Siré, han visto alegrado su hogar con el nacimiento de su primer hijo, un lindo y hermoso varón que ha venido a colmar la dicha de sus complacidos padres, a los que enviamos nuestra enhorabuena.

ANIVERSARIO DE BODA.—En la fecha de ayer, cumplieron diez años de casados sus Bodas de Lata, transcurridas entre dichas y alegrías, los jóvenes y amados esposos Fernando Fernández Alonso y la gentil Lolina Gigato.

¡Felicidades!

TRIO RENACIMIENTO.—El domingo a las cuatro y media de la tarde, ofrecerá la Sociedad «Trio Renacimiento» en el salón de actos del Conservatorio «Arias», en San Mariano y Calzada, su XXVI concierto, estando el programa a cargo de la señorita Esther Ferrer y los profesores señores Joaquín Molina y Antonio Mompó.

Agradecidos a la invitación que recibimos para este concierto que promete verse muy concurrido.

CRUCIGRAMAS.—Llega a nuestro poder «Crucigramas», la interesante revista de pasatiempos que dirigen las jóvenes y bellas señoras Asela Abascal y María Luz Urruela, y que en su tercer año de vida ha alcanzado un extraordinario éxito, siendo cada vez más solicitada.

En este número correspondiente al pasado mes de enero, las señoras Abascal y Urruela, han realizado una magnífica labor ofreciendo en las páginas de «Crucigramas», un selecto y abundante material, con entretenimientos completamente nuevos de un interés excepcional.

Orestes DEL CASTILLO.

Cuando el trabajo le agobia

EMULSIÓN 'KEPLER' MARCA DE FABRICA

DE ACEITE DE HÍGADO DE BACALAO CON EXTRACTO DE MALTA

El alimento complementario natural.
Mantiene las energías.

Frascos de dos tamaños en todas las Farmacias y Droguerías

BURROUGHS WELLCOME Y CÍA., LONDRES

Sp. P. 2215 — Copyright

DEFUNCIONES OCURRIDAS AYER EN LA HABANA

(Hasta las 3 p. m.)

Bárbara Gamer Guerra, blanca, de 7 meses, en el Hospital Infantil.

Salvador López Nova, blanca, de 88 años, en el Cerro 1424.

Julián Jiménez, blanco, de 78 años, en Baratillo 53.

Juana Rosa Mayea García, mestiza, de 25 años, en el Hospital de Maternidad.

Cecilia Valmaño Díaz, blanca, de 75 años, en Correa 116.

Manuel Rodríguez Enríquez, blanco, de 74 años, en Omoa 223.

León Colome y Crespo, blanco, de 51 años, en Estrada Palma 172.

Isidro Valladares González, blanco, de 74 años, en la Quinta de Dependientes.

Miguel Alveiro Otero, blanco, de 11 meses, en el Hospital Infantil.

Berta Suárez Suárez, blanca, de 19 años, en Herrera 61.

Luis Lanes, blanca, de 80 años, en 23 y Vedado.

Ciria Perint Carbonell, blanca, de 31 años, en Diez de Octubre 195.

Tomás Casas Hechevarría, blanco, de 53 años, en el Hospital de la Policía.

Alvid Martínez, mestizo, de 20 años, en A entre 17 y 19.

Bernardo Pérez Vidal, blanco, de 38 años, en el Hospital Las Animas.

Ana Manteca Alonso, blanca, de 31 años, en el Hospital Lebredo.

María de la C. Rodríguez, blanca, de 62 años, en Diez de Octubre 429.

Pedro García Díaz, blanco, de 31 años, en el Hospital Calixto García.

Octavio Demos, negro, de 1 mes, H. Infantil.

Felipa Villena, negra, de 68 años, en el Hospital Calixto García.

Caridad Lesmess Villadrón, negra de 2 años, en Dolores 59.

Busto desarrollado y reconstituído con las saludables y reconstituyentes

PILDORAS ORIENTALES

Solicite gratis hoy el folleto descriptivo, se lo enviamos bajo sobre sin membrete.

Diríjase a P. ORIENTALES. Apartado 1244. Habana.

Redujo la lluvia la producción de tabacó Pinareño

Ello favorece los precios.
Debe vigilarse la calidad.
Esperanza en España y E. U.

(Opinión de D. Pedro Menéndez de San Juan y Martínez)

PINAR DEL RIO, febrero 1. DIARIO. Habana. — Los efectos de la terrible sequía que durante muchos meses sufrió la provincia pinareña, han sido compensados en parte por las beneficiosas lluvias que últimamente han caído en los distintos lugares de la región. Sin embargo, no faltan quienes aseguren que de todas maneras la cosecha actual de tabaco ha sufrido grandes trastornos y por lo tanto que parte considerable de la misma se ha perdido por completo.

Hablando con el rico cosechero de tabaco y ex-Alcalde del término de San Juan y Martínez Don Pedro Menéndez, nos expuso su criterio autorizado—por los innegables conocimientos que tiene en la materia—, de que pese a las opiniones optimistas de numerosos vegueros de nuestras zonas tabacaleras, la producción no alcanzará este año ni un setenta por ciento.

Expone el distinguido hombre de negocios que si bien es cierto que los efectos de las últimas lluvias han sido bastantes beneficiosos, también han causado sus males, que unidos a los anteriores, han logrado imponer la restricción que se acordara en el Gobierno de la Provincia en la reunión celebrada por los diversos cosecheros de las zonas de vuelta y semi-vuelta como único medio de lograr algunas ventajas económicas para las sufridas clases campesinas de nuestra provincia.

—«Creo que la restricción impuesta por la propia Naturaleza reportará beneficiosos al cosechero, no obstante los argumentos que en contra de tal afirmación se puedan utilizar. Es una realidad que el exceso de producción abarata el precio y provoca la ruina de los que durante toda nuestra vida hemos dedicado los esfuerzos personales y una fortuna a la explotación del negocio que tantos sinsabores nos viene produciendo. Más que una restricción justa y de acuerdo con las necesidades de cada zona, se impone también la estricta vigilancia por todos en general, a fin de que solamente se siembre tabaco en aquellos lugares apropiados, evitando así que el descrédito de nuestra hoja siga siendo causa de muchos de los males por que desde hace algunos años venimos atravesando.

—«Hay que buscar por todos los medios posibles que el habano que se expenda en el extranjero y hasta en el propio país, tenga el mismo aroma y la misma exquisita calidad que con tan rauda velocidad paseó el nombre de Cuba por los más apartados ricones del mundo.»

El rico cosechero y figura simpática y respetable de la Meca del Tabaco, no quiso terminar su charla con el periodista sin antes expresar el firme convencimiento que tiene del inmediato mejoramiento para todos los productores en general de la rama tabacalera, pues dijo que por el gobierno del General Franco se estaban haciendo importantes compras de tabaco a distintos almacenistas de Cuba y que ello venía a favorecernos grandemente.

También habló sobre la próxima concertación del tratado comercial con los Estados Unidos y expresó el optimismo que los cosecheros tenían de que en el mismo se les concederían positivas ventajas.

Guillermo RODRIGUEZ.

PASTILLAS VICK Para la TOS

Medicinadas con ingredientes del Vick VapoRub

CRONICA HABANERA

EN LOS QUINCE

Una fecha feliz será la de hoy, con motivo de cumplir los quince años, para la dulce y encantadora señorita Carmita Monteagudo y González.

La señorita Monteagudo, que sin duda se verá muy congratulada por sus amigas, es hija de los esposos José Monteagudo y Carmen González. Felicidades.

OTRA COMIDA ANOCHE.—En el Gran Casino Nacional que estaba animadísimo con motivo de su fiesta de gala, tuvo efecto anoche una comida.

En honor era del honorable señor Secretario de Educación, doctor Aurelio Fernández Concheso y de su interesante y bella esposa Zoila Mulet.

Se sentaban con ellos a la mesa estas personas.

El Secretario de Comercio, doctor Edgardo Buttari y señora Gloria Puig.

El doctor Luis de Soto y señora Hortensia Moeller.

El señor Miguel Baguer, cronista social de «Avance», y señora Tulita Bosque.

La señora Malula Rivero de Scull.

El doctor Pablo F. Lavín, profesor de la Universidad.

Las señoritas Aurelia Lavín, Cristina Castellvi y Carina de Posada.

Los señores Edwin T. Tolón y Billy Castellvi.

Y este cronista.

La mesa, de forma ovalada, ostentaba un adorno precioso que estuvo a cargo de la «Casa Trías», el tan renombrado jardín del Vedado.

Era a base de las rosas «Catalina Lasa», que tan hermosas y tan fragantes viene cultivando la «Casa Trías», en sus inmensos campos del Wajay.

Una maravilla.

TETE POLO DE SOTO.—A consecuencia de una molesta dolencia guarda cama desde ayer, en su hermosa residencia de la calle diecisiete en el Vedado, la señora Teté Polo, bella e interesante esposa del señor Antonio Soto.

A los muchos votos que se formulan en nuestra sociedad por su restablecimiento une los suyos el cronista.

TOMAS MENENDEZ.—En el vapor «Florida» regresó ayer a esta capital el señor Tomás Menendez, caballeroso y bien querido Jefe de Publicidad de los conocidos almacenes de «El Encanto».

El señor Menéndez asistió en representación de aquella entidad comercial a la Convención de la National Retail Co.

Nuestro saludo para él, de bienvenida.

BODA ELEGANTE.—Ha sido fijada para el día doce del corriente la boda de la distinguida señora Teté Conde y de la Sierra con el estimado amigo Armando Mayoz.

Boda elegante que se llevará a efecto en la iglesia parroquial del Vedado a las nueve de la noche, con caracteres de rigurosa intimidad.

En próxima nota daremos a conocer los padrinos y testigos.

DE LAS DAMAS ISABELINAS.—En el Salón de Actos de los Caballeros de Colón en Galiano No. 42 altos se celebrará hoy viernes la conferencia que bajo los auspicios de las Damas Isabelinas de Cuba ofrece el doctor Ataulfo Fernández Llano.

Dará comienzo a las cinco y media de la tarde y versará sobre un tema interesantísimo que se titula «El Régimen Corporativo». «Sus diferencias con el Fascismo».

(Continúa en la página NUEVE)

PINAREÑAS

ANIVERSARI DE BODAS

De un joven matrimonio.

Recibiendo las mayores congratulaciones por parte de sus familiares y amigos, acaban de festejar su décimo tercero aniversario nupcial los distinguidos esposos señores María Teresa Fernández y el inteligente compañero en la prensa «Repín» Herrera.

Hasta ellos llegaron regalos y flores en fecha tan señalada.

¡Felicidades!

NUEVO VASTAGO

Alegrías de un venturoso hogar.

Los estimados esposos señores Carmela Lara y Julio Espinosa, tienen la inmensa dicha de besar a un nuevo baby.

La señora Lara de Espinosa fué asistida por el Dr. Eduardo Ubieta Robaina, valioso galeno pinareño quien se anotó un nuevo triunfo en su larga y triunfal carrera profesional.

Para los alegres papás mi enhorabuena.

Y larga vida al nené.

EN LA HABANA

El joven Gustavo Galdó.

Después de una prolongada estancia en la finca azucarera y central «Niágara» de Consolación del Norte propiedad de su respetable padre y conocido hombre de negocios Don Manuel Galdó, hállase nuevamente en la capital de la República este buen amigo del Cronista.

Tanto en su residencia particular de L y 21 en el Vedado como en sus oficinas de Industria 22, Gustavito viene recibiendo expresivos mensajes de salutación.

Yo le reitero el mío.

Con el afecto de siempre.

ENTRE NOSOTROS

Durante una breve temporadita.

Con motivo de pasar entre sus familiares de esta capital algunos días de descanso, se encuentra en Pinar del Río la respetable dama Caridad Blanco Vda. de Sasco, altamente querida en la sociedad habanera donde reside desde hace muchos años.

La estimada dama regresará a la ciudad habanera en la próxima semana.

Grata estancia le deseo.

En unión de los suyos.

EL ESTRENO DE HOY EN MILANES

Un acontecimiento cinematográfico.

La empresa de este concurrido coliseo nos anuncia para todos los turnos elegantes de tarde y noche de hoy el estreno de dos interesantes obras cinematográficas cuyos títulos figuran en las carteleras del «Milanés».

Para la matinée del domingo hay grandes sorpresas para los niños y mayores, exhibiéndose películas cómicas, cartones, sonoros y dramas del Oeste Americano.

LOLITA OCHOA DE BENITEZ

Totalmente restablecida.

Tras la delicada operación de apendicitis que de manera brillante le fuera practicada por el notable cirujano vueltabajero Dr. Antonio Rodríguez Díaz, hállase completamente restablecida esta culta e interesante damita esposa del Teniente Coronel Manuel Benítez Valdés Jefe del Regimiento No. 8 «Rius Rivera».

Hasta el regio palacete de la Quinta Avenida que habitan actualmente los esposos Ochoa-Benítez, han llegado múltiples mensajes de congratulaciones para «Lolita» con motivo de su restablecimiento.

Pronto estarán de nuevo entre nosotros tan estimados y queridos esposos, que tan sinceras simpatías gozan en la sociedad pinareña.

Grata la nueva.

Y que consigno con gusto.

DE VIAJE

En la Capial de la República.

Desde ayer se encuentran en la Habana los jóvenes esposos señores María Osés, la bella y graciosa damita y el Administrador del teatro «Milanés» Joaquín Rodrigo Jr., quienes en su breve estancia entre nosotros han sabido captarse grandes y arraigados afectos personales.

Breve será la estancia de dichos esposos en ciudad habanera, pues la presencia de Rodrigo en Pinar del Río se hace necesaria por los múltiples negocios que sobre él pesan.

Reciba mi saludo de despedida.

Guillermo RODRIGUEZ.

Citación a los jubilados y pensionados del Retiro Civil

El Presidente de la «Federación Nacional de Jubilados y Pensionados del Retiro Civil señor Camilo García Sierra, nos ruega recordemos por este medio a sus compañeros, que hoy sábado día tres a las cuatro de la tarde se reúne el consejo directivo del citado organismo, en su local social de Estrella 463 para dar cuenta de la buena marcha que llevan los asuntos de que se viene ocupando la Federación, sobre todo en lo concerniente al próximo pago de las pensiones y a la aprobación de los ingresos para el fondo del retiro civil por la comisión mixta del Congreso y por el señor Presidente de la República.

QUEMADURAS GRAVES

José José Andrés Cárdenas, de 78 años, vecino de Ferrer número 309, en el Cerro, fué asistido de graves quemaduras por la cara y cuerpo, que se produjo en su domicilio, al estar limpiando un tragante con salfumante y hacer explosión el líquido.

Para las Fiestas del Carnaval

Lleve Medias Nuevas

HAGA un derroche de alegría en las próximas fiestas para recibir el carnaval como complemento para llevar el vestido nuevo, con unas finas y elegantes medias, que realzan la belleza y dan personalidad.

VEA ESTAS SENSACIONALES OFERTAS EN LA GRAN VENTA DE 95 CTS. A LOS PRECIOS MAS BAJOS.

1 Par medias de gasa transparente sin sombra por 0.95
1 Par Medias Chiffón y semidobles "Nueva Isla" (garantizadas) por 0.95
2 Pares medias Chiffón pura seda surtido en colores 0.95
2 Pares Medias Muselina Chiffón muy finas.. 0.95
3 Pares Medias Seda Rayón mate 0.95

Grandes Ofertas Extras

1 Par Medias Chiffón Pie Francés, colores de moda por 0.65
1 Par Medias Chiffón y Semidobles (Pie Francés) 0.75
1 Par Medias Chiffón Semi-gasa, finísimas .. 0.85
1 Par Medias Chiffón Pura seda surtido en colores 0.45
1 Par Medias "KAYSER" Chiffón y semi-dobles (garantizadas) por 1.10
1 Par Medias "KAYSER" de gasa transparente como un cristal 1.25

Otras Novedades

Además de los artículos enumerados tenemos un extenso y variado surtido en TARLATANAS, MUSELINAS, CINTAS DE TISU, POMPONES, ANTIFACES Y CARTERAS DE NOCHE EN LENTEJUELAS, MOSTACILLAS Y PIEDRAS DEL RHIN.

A LOS PRECIOS MAS BAJOS DE LA HABANA.

LA NUEVA ISLA
LA CASA DE MEJORES ARTICULOS Y MAS BAJOS PRECIOS
MONTE Y SUAREZ — TEL. A-6893

RECIBEN SUS GRADOS VARIOS MIEMBROS DE EJERCITO, ASCENDIDOS

En la tarde de ayer en el Cuartel «Cabo Parrado», se efectuó una sencilla ceremonia, la de imponer las nuevas insignias a varios miembros del Ejercicio Constitucional ascendidos por la orden especial número 24 de fecha 1 de febrero.

Las insignias fueron impuestas por el Coronel Auxiliar del Jefe del Ejército Ayudante General J. Velasco M. M., después de haber sido leída la orden que confería dichas insignias, por el Teniente Sorí, Secretario Interino de la Ayudantía.

La ceremonia fué presenciada por toda la tropa que se mantuvo en atención durante el acto. Fueron los ascendidos el Sargento de Primera, José de J. Martínez y Arzola, a Sub Oficial del Cuerpo de Cultura Militar. El Sargento de Tercera Pedro P. Pérez y Hierro, a sub oficial, Sargento de Tercera, Emilio Carrillo y Ruiz a sub oficial Sargento de Tercera, Armando González Acevedo y Borrero a sub oficial, y el Sargento de Tercera, Anastasio Galindo y Sánchez. A Sargento de Segunda, el Sargento de Tercera, Misael Suero y Romero, a Cabo el soldado Enrique del Campo y Sánchez y a Cabo el soldado escribiente Wigberto García y Uribazo.

Teminado el acto el Coronel Velasco felicitó a los ascendidos exhortándolos a seguir en el cumplimiento de su deber como hasta el presente.

MERCADO DE LIVERPOOL

LIVERPOOL, febrero 2.—El mercado de trigos debió de abrir ⅛ más alto; abrió de sin cambios a ⅛ más bajoá a la 1:20 p. m. estaba de ⅜ a ⅝ más alto. El mercado de algodón debió de abrir de 5 puntos más alto a 2 puntos más bajo; a la 1 p. m. estaba de 3 puntos en baja a 4 puntos más alto; Recibos 2,000 Americanos 0; Middlings 5.13.

El trigo cerró de igual a ¼ puntos más alto.

Ha comprado el Gobierno 4.300 toneladas de trigo de la Argentina.

CIERRE DE LOS VALORES EN LA BOLSA DE N. YORK

NUEVA YORK, febrero 2.—Las operaciones del mercado de valores estuvieron a un nivel hoy al no ofrecer nada de particular las noticias del extranjero, mientras que las noticias financieras domésticas fueron escasas y sin influencias algunas. Los precios actuaron generalmente más firmes, pero el mercado careció de vigor y los avances obtenidos se atribuyeron a la ausencia de presión de ventas. El volumen de carros cargados estuvo más o menos en relación con lo que se esperaba, habiendo indicado un pequeño avance de proporciones normales para la época. Existe una disposición de esperar ulteriores acontecimientos con respecto a disgusto del Congreso ante la política exterior del Gobierno, lo que naturalmente, produce una buena cuantía de interés. Es muy temprano aún para buscar indicaciones concluyentes de cuál ha de ser el resultado de esta cuestión, pero si este tópico se discute con un espíritu revolucionario, algunos hechos interesantes habrán de salir a la luz, y ello quizás tendría una importante influencia en los precios de los valores.—JFK—Thomson and McKinnon.

PRECIO PROMEDIO DE LOS AZUCARES

Precio promedio oficial en almacén, alcanzado por la libra de azúcar, para la plaza de la Habana, de la semana comprendida del 16 al 21 de enero de 1939, que servirán de base para graduar fletes de azúcares por ferrocarril, en cumplimiento del Decreto Ley número 907, de 1935, de: 1.339651 (un centavo y trescientas treinta y nueve mil seiscientas cincuenta y una millonésimas de centavo en moneda nacional».

La Habana, Febrero 2 de 1939.

RIÑA Y ESCANDALO

Por sostener una riña en su domicilio y formar un fuerte escándalo, fueron detenidos Dolores López González y Leonisa Alvarez Lovella, vecinas de Lamparilla 424.

¿SE SIENTE UD. DEBIL, FATIGADA, DESGANADA?

Recupere las energías perdidas TOMANDO

QUINIUM LABARRAQUE

El más poderoso regenerador, aprobado por la Academia de Medicina de Paris como el más poderoso de los tónicos y el más enérgico de los febrífugos. Preparado con vino añejo de Málaga, se recomienda a los febriles, a los debilitados, a los fatigados, a los convalecientes, a los ancianos, a los niños anemiados.

DE VENTA EN TODAS LAS BUENAS FARMACIAS

Depósito: MAISON FRERE 19 Rue Jacob, Paris (6e)

A. ROGER

M.E.C.D. 2016

G A C E T I L L A S

AUDITORIUM: «ARGEL» CON CHARLES BOYER

De la historia universal de la delincuencia, nos llega esta página saturada de toda su trágica belleza, mostrándonos uno de los caracteres más siniestros de Europa: Pepé le Mokó, fascinante como un efebo y más peligroso que un tigre. «Argel», bellísima producción de los Artistas Unidos, es el film en el cual la figura de Pepé le Mokó lleva caracteres de majestuosidad y que tiene por escenario a Carsbal, la ciudad que la justicia francesa ha hecho sagrada para los delincuentes, a fin de que allí vivan y el resto de Francia, puede verse libre de éllos. Y dentro de este ambiente trágico, nos encontramos que la encarnación de Pepé le Mokó en la pantalla es realizada por uno de los más favoritos actores Charles Boyer, llevando a su lado a dos bellas estrellas del cine moderno, Herrf Lamar y Sigrid Gurie. «Argel», se exhibe hoy por última vez en este teatro, en los turnos de 5:15 y 9:45.

Para las tandas de 4 y 8:30: «El Angel del Hampa», sensacional film R. K. O. Radio por Sally Eilers y Lee Bowman.

Mañana: Un extraordinario programa R. K. O. Radio: A las 5.15 y 9:45: «El Pilluelo en el Circo», divertidísima aventura que tiene como héroe a un pilluelo a quien dió personalidad la brillante pluma de George W. Peck hace ya algún tiempo y que es de popularidad mundial. En la interpretación de este role y el de su simpatiquísima compañerita, triunfan los dos pequeños astros que ya tuvimos oportunidad de aplaudir en «Las Aventuras de Tom Sawyer», Tommy Kelly y Ann Gillis.

A las 4 y 8:30: El otro estreno «En lucha con la muerte» de Edward Ellis y Anne Shirley.

TRIANON: «EL DESERTOR»

Una realización cinematográfica de alta envergadura, es el film seleccionado por esta empresa para cubrir sus turnos elegantes de 5:15 y 9:45, la cual con el título de «El Desertor», tiene por intérpretes a Michelle Morgan, la heroína que actuó en (Tempestad) y (Martir de su Destino) a Jean Gabin y Michel Morgan, y que por su argumento y la admirable interpretación de los artistas mencionados haya sido considerada por la crítica francesa como una de las mejores películas filmadas en el mundo.

Conjuntamente a las 4 y 8:30 se exhibe, «Romance y Riquezas», por el popular Gary Grant y Mary Brian.

Se completa el programa con Noticieró y cartón.

Mañana: la super-producción de Artistas Unidos, «Argel» con Charles Boyer en el más brillante role de su carrera, el de Pepé le Mokó, en la sentimental y dramática historia de amor que entre él y la bellísima Sigrid Gurie se desarrolla y el romance con Hedy Lamar que hace surgir en su alma un amor de trágico desenlace.

Secundan a éstas tres estrellas, Joseph Calleia, Alan Hale, Nina Koshetz y otros grandes artistas.

El domingo: Monumental Matinee a la 1:30 con «Argel», la otra película es «El Angel del Hampa».

PAYRET: «SUSPIROS DE ESPAÑA»

Hoy, habrá un lleno en «Payret» por presentar la película más bella de la genial estrella española Imperio Argentina, titulada: «Nobleza Baturra» con Miguel Ligero y Manuel Luna. Canciones... Argumento... Emoción... una bellísima obra realizada por Florián Rey.

Sigue en cartel con gran éxito la super-producción de Estrellita Castro, Miguel Ligero y Roberto Rey, «Suspiros de España» con las más lindas canciones y un argumento que mantiene al público riendo hora y media sin cesar. Una comedia y una revista de asuntos mundiales completa el programa.

Los precios son: 20 centavos hasta las 6 y 30 y 30 centavos después. Niños 15 centavos. Tertulia 10 centavos.

Mañana: Este mismo programa. Domingo: «Morena Clara» y «Suspiros de España».

NEPTUNO: RONALD COLMAN EN «SI YO FUERA REY»

Nuevamente presenta hoy la empresa de este favorito teatro, la espectacular y gigantesca super-producción de la Paramount: «Si yo fuera Rey», con un valioso reparto de estrellas: Ronald Colman, Frances Dee, Ellen Drew, Basil Rathbone, Henry Wilcoxon, cientos de actores y miles de extras... ¡Completa el programa el crispante drama, realista y conmovedor, El Correo de Lyon y el episodio último de la ultra-dinámica serie: «La Flotilla Misterio-sa», titulado «As de Ases». Además el Noticiero. Los precios: 15 centavos de 2:30 a 6:30 y 20 centavos después. Niños a todas horas 10 centavos.

Este mismo programa seguirá en el cartel hasta el domingo inclusive.

El lunes, martes y miércoles, Anne Shirley, Nan Grey y Ralph Bellamy, en la magnífica película Colegio de Señoritas», y Lanny Ross, Gloria Stuart y Joan Marsh en «Vidas Opuestas».

FLORENCIA: «EL SECRETO DE VIVIR»»

Hoy, viernes popular, a los precios de 10 centavos mayores todo el día, 5 centavos la tertulia familiar 5 centavos los niños un grandioso programa con Gary Cooper y Jean Arthur en «El Secreto de Vivir» y Edward G. Robinson y Jean Arthur en «Pasaporte a la fama». Además el Noticiero.

Mañana y el domingo: «Con los brazos abiertos» con Mickey Rooney y Spencer Tracy. Conjuntamente se exhibirá «Noche de Sorpresas» con June Lang, Dick Baldwing y Lyle Talbot, exhibiéndose el domingo el episodio 11 de la sensacional serie: «La flotilla misteriosa», que se titula «La fiera acorralada».

El lunes popular, dos grandes películas: Estrictamente Confidencial» con Myrna Loy y Warner Baxter y «La legión del Terror» con Bruce Cabot y Margarite Churchill.

INFANTA: «SUEÑO DE JUVENTUD»»

Regio y espectacular es el programa que nos ofrece hoy el gran teatro «Infanta», del circuito Carrera, de la calzada de su nombre y Neptuno, teléfono U-3700, con un doble estreno siendo el principal el que lleva por título: «Sueño de Juventud» con Deanna Durbin, Melvyn Douglas, y Jackie Cooper; una joya en la que se nos presenta la encantadora Deanna como nunca... «Sueño de Juvetud» es el título de la película, y verdadero sueño de juventud radiosa es también la heroína de ella: Deanna... hay que verla en esta nueva cinta, una hermosa producción musical para darse cuenta de que esta Diana que nos entusiasmó en «Tres Señoritas» y nos cautivó en «Cien Hombres y una Muchacha» y nos fascinó en «Loca por la Música», es ahora la misma, y además, algo muy serio... una adolescente a la cual le da por sentirse enamorada de un hombre que puede ser su papá... Le sigue en turno el estreno de la cinta: «Sin Novedad en el Frente», con Lew Ayres y Louis Wolheims; de la inmortal obra de Eric María Remarque.

Completa el programa la revista y un cartón en colores del Pato Donald.

Mañana: «Sueño de Juventud».

MANZANARES: «EL ROMANCE DEL PALMAR»

Día de gala será el de hoy en el elegante y moderno cine «Manzanares», sito en Carlos III y Avenida de Menocal, con el teléfono U-3354, la mejor proyección y el mejor sonido, con motivo del estreno de la última película producida en Cuba por «Películas Cubanas S A.»

Hoy en tanda a las 5 y nocturna a las 8 y 30 se exhibirá revista, comedia, estreno de la dinámica, estupenda producción de interesante argumento «Un reportaje sensacional» con Ray Walker y gran estreno de la maravillosa joya cubana, con el más precioso argumento típico «El Romance del Palmar» creación de Rita Montaner, Carlos Badías, Garrido-Piñero, Alicia Rico, Julito Díaz, y otros artistas cubanos y renombrados conjuntos musicales.

Mañana: «Ruge la Multitud» con Robert Taylor y «Tres desalmados» con Chester Morris.

REINA: «EL ROMANCE DEL PALMAR»

Se pasará hoy por última vez en el muy concurrido super-cine de Reina la magnífica producción Cubana, orgullo de nuestra Tierra: «El Romance del Palmar», la película que nos descubre el alma noble y sin malicia del guajiro cubano.

Si usted no ha podido ver esta soberbia producción le aconsejamos que acuda hoy a este popular super-cine y podrá ver en nuestra pantalla gigante y por medio de nuestro moderno Mirrophonic Western Electric, la película sonora que más elogios ha obtenido de la crítica o lo que es lo mismo la mejor película hecha en Cuba.

Lleva como intérpretes a: Garrido y Piñero, Rita Montaner, Carlos Badía, María de los Angeles Santana, Margot Alvariño y otras muchas figuras del teatro cubano.

«La Senda Heroica» es la otra producción que anuncian para hoy las carteleras del «Reina» y lleva como intérpretes a Henry Wilcox y Mariam Maix.

Un cartón y la revista Paramount News con los acontecimientos mundiales más recientes completan el programa.

Mañana: «Si yo fuera Rey» por Ronald Colman y «El Correo de Lyon».

Los precios serán de: 15 centavos la luneta hasta las 6 y 30 y 20 centavos después la cómoda tertulia familiar con sus regias localidades 10 centavos.

ROXY: «MADEMOISELLE FROU FROU»

Un magnífico programa dedicado como homenaje a la gran actriz Luise Rainer, ganadora en dos años consecutivos del premio anual por la mejor actuación en la pantalla, ofrece hoy el moderno «Cine Roxy», de 14 y Primera en el Reparto Almendares. Dará comienzo el programa con el Noticiario Royal de asuntos cubanos, y la interesantísima producción, «Los candelabros del Emperador» por Luise Rainer y el apuesto William Powell. Finalmente se presentará su último «hit», «Mademoiselle Frou-Frou», un exquisito drama de amor y celos de trama subyugadora y magistralmente interpretado, donde es secundada por Melvyn Douglas y Robert Young. A pesar de la calidad de este programa regirán hoy precios populares: Damas y niños en luneta 10 centavos en tertulia 5 centavos. Caballeros en luneta 15, en tertulia 10 centavos.

Mañana: estreno de «El Cowboy y la Dama», una película plena de un arrobador interés, donde se lucen de manera brillante, el simpático Gary Cooper, y Merle Oberón. El próximo lunes y martes estreno de la gran producción cubana: «El romance del Palmar».

RIVOLI: «ARTISTAS Y MODELOS EN MONTMARTRE»

Un programa excepcional de doble estreno anuncia para hoy la empresa del coquetón «Cine Rívoli» del Reparto La Sierra, teléfono FO-2682 Ocupa los turnos preferentes, «Artistas y modelos en Montmartre», la película que es la diversión número uno para el público, un espectáculo en que París se da cita con Hollywood, con una trama divertidísima en que las coristas más bonitas del mundo realzan el espléndido reparto encabezado por Jack Benny y Joan Bennet. Conjuntamente se estrenará, «Confesiones de una colegiala», la película que revela los secretos de la vida estudiantil en los Estados Unidos. Betty Crable, proclamada la venus americana actúa en el role principal junto a Eleanire Whitney, Hank Luisetti el mejor jugador de basket ball de Stanford. Precios: 15 centavos luneta por la tarde y 20 por la noche. Niños 10 centavos.

Mañana estreno de la deliciosa producción, «Jóvenes de corazón», por Janet Gaynor, y Douglas Fairbanks Jr.

OLIMPIC: «EL COW BOY Y LA DAMA»

«Olimpic» en Línea y B, en el Vedado, con el teléfono F-3711, ha combinado para hoy un programa grandioso.

En tandas elegantes, a las 5 y 30 y nueve y 45, se exhibirá revista y estreno de la preciosa, soberbia, regia joya con original argumento «El Cowboy y la dama» con Merle Oberon y Gary Cooper.

A las 4 y 15 y 8:30, se exhibirá la grandiosa y conmovedora super film «Aventuras de Tom Sawyer» con el pequeño actor Tommy Kelly y Walter Brennan.

Precios para hoy: luneta mayores 20 centavos hasta las 6 y 30 y 30 centavos después. Los niños 15 centavos y la tertulia 10 centavos a todas horas.

Mañana: «La marsellesa» con Pierre Renoir y «Mujer contra Mujer».

RIALTO: GRAN HOMENAJE A DEANA DURBIN

La bellísima actriz Deanna Durbin es objeto de un regio homenaje en el simpático teatro «Rialto», exhibiéndose dos de sus mejores producciones; una es la preciosa comedia titulada: «Sueños de Juventud» donde se muestra la edad crítica de las niñas, demasiado crecida para las muñecas y demasiado joven para amar. Aquí la vemos secundada por cinco grandes estrellas. Melvyn Douglas Jackie Cooper, Irene Rich. John Halliday y Nancy Carroll.

La otra producción de la bellísima Deanna Durbin con que se completa el programa de hoy la maravillosa comedia musical titulada: «100 hombres y una Mujer», donde la secundan Leopold Stokow, Adolphe Menjou y Alice Brady.

Los precios para hoy: mayores 20 centavos hasta las 6:30, después 30 centavos. Niños 15 centavos.

Mañana: este mismo programa.

PRADO: «EL ENCANTO DE LA BOHEMIA»»

Para hoy tiene «Prado» el elegante teatro del Paseo de Martí como todos los días matinée a las 2 y tandas a las 5 y 8 y 15, con el mejor programa por sólo 10 centavos luneta o preferencias. Exhibiendo primeramente el intenso drama escogido como uno de los mejores del momento «Mártir de su destino» por Michelle Morgan, y el más grande espectáculo musical que se ha producido hasta la fecha «El Encanto de la Bohemia» por la eminente diva Martha Eggert y el famoso tenor Jean Kiepura. Completando el programa una revista y un gracioso cartón. Mañana, dos grandiosas joyas «Al compás de mis recuerdos» por Tyrone Power y Don Ameche y la divertida comedia «La Traviesa Gitanilla» por Jane Withers.

VERDUN: «SI YO FUERA REY»

Con grandioso éxito continúan en el predilecto teatro «Verdún» de Consulado 214, teléfono A-9206, las exhibiciones de la super-producción «Si yo fuera rey», la historia de Francisco Villón el poeta tan famoso por sus versos como por sus robos interpretada por Ronald Colman y Frances Dee y más de dos mil extras. Conjuntamente se estrena la emocionante cinta titulada «La casa de los secretos» con Leslie Fonton y Muriel Evans. Como complemento del programa el Noticiario Fox y un gracioso cartón en colores.

La función que es continua dará comienzo a las dos de la tarde rigiendo los siguientes precios: 15 centavos luneta antes de las 6 y 30 y 20 centavos después. Los niños y la tertulia familiar 10 centavos a todas horas.

Mañana y el domingo este mismo programa. El martes a precios populares: «Callejón sin salida» y «La jornada histórica».

COLONIAL: «EL ROMANCE DEL PALMAR»

Un monumental programa es el que anuncia hoy el elegante y moderno cine «Colonial», sito en Reina 309, con el teléfono A-7879.

En función continua, comenzando a las 5 de la tarde hasta las 11 y 30 de la noche se exhibirá revista, estreno de la dinámica, colosal producción «Los reyes del trapecio» con June Travis y Bib Levington y estreno de la maravillosa joya cubana, con el más precioso argumento típico «El romance del palmar» creación de Rita Montaner, Carlos Badías, Garrido-Piñero, Alicia Rico, Julito Díaz y otros artistas cubanos y conjuntos.

Precios: luneta mayores 10 centavos hasta las 6 y 30y 20 centavos después. Los niños y la tertulia para familias 10 centavos a todas horas.

Mañana: «Asesinato a bordo» y «El romance del palmar».

CERVANTES: «HEROES DEL TROPICO». DAMAS: 5 CTS.

Un estupendo programa para hoy al precio de 5 centavos en matinée y tanda la luneta y cinco centavos todos en la cómoda tertulia familiar de este cine situado en Lamparilla y Compostela, en todos sus turnos se estrenarán dos grandes películas «Héroes del Trópico» por Robert Montgomery, una película que nos trata sobre la fiebre amarilla que azotó nuestra nación en la época que las fuerzas americanas estaban en Cuba y como complemento la grandiosa producción por Norma Shearer titulada «Romero y Julieta», cartones y comedias. Mañana: «Suprema Ley» por Gloria Morel y Romance Gaucho por Camila Quiroga ambas en español y presentación en persona de «Charlo» el intérprete de «Puerto Nuevo», para el domingo «El agente secreto» y «Nina Petrovna ha mentido» por Isa de Miranda. El lunes, programa en español «No basta ser madre» y «El Rosario de Amozoc». Damas 5 centavos. «Cervantes» cine para familias.

MAJESTIC: «EN EL CAMPO ENEMIGO»

Un formidable estreno, acompañado de una soberbia super-producción, es el programa que presenta para hoy, en todos sus turnos, el elegante teatro «Majestic» situado en Consulado 210 con el teléfono M-4477. Comenzando la función corrida a las 2 en punto de la tarde, y además de un noticiario Fox, un cartón en colores y una graciosa comedia, se exhibirá la gigantesca super-producción, «Los últimos días de Pompeya» con Preston Foster, Basil Rathbone y Dorothy Wilson.

A continuación, se exhibirá el estreno de la emocionante cinta, «En el campo enemigo» con George O-Brien, Rita Hayworth y Ray Whitley. El más casado de los detectives federales, es mandado esta vez, a combatir una banda de forajidos, que dirige una mujer, encontrando a su paso excitantes aventuras, traiciones, odios y romance. Los precios son populares: Luneta y preferencia, a todas horas, 10 centavos. Tertulia, a todas horas, damas y niños, 5 centavos, caballeros 10 centavos.

Mañana: Dos grandes estrenos: Stan Laurel y Oliver Hardy en «Quesos y besos» y «Amigos peligrosos» de Melvyn Douglas y Florence Rice.

4 CAMINOS: «YO SOY LA LEY»

Fantástico!.... Colosal!.... Emocionante!.... Romántico!..... Comicidad!.... Terror!.... y la mayor acción que jamás película alguna haya pasado por la pantalla gigante del super-coliseum de Belascoaín 1107, teléfono M-3676, el preferido de todas las familias. Eso es lo que son las cintas que forman el programa de hoy y que llevan por título «Yo soy la Ley» con Edward G. Robinson y «Daría un Millón» con Warner Baxter y Peter Lorre.

Vea a Edward G. Robinson haciendo de un metódico profesor, que dedicó sus vacaciones a vivir la aventura más terrífica de su sendetaría, existencia.

Warner Baxter y Peter Lorre en la comedia romántica muy original llena de acción, de la historia de un pobre millonario que está dispuesto a dar un millón por la felicidad que encuentra sin costarle un centavo.

El episodio No. 5 del «Fantasma del Aire», un cartón y una revista completan el programa que empieza desde las 2 de la tarde a los precios: 15 centavos antes de las 6 y media y 20 centavos después. Niños y la regia tertulia familiar 10 centavos a todas horas.

Mañana: El mismo programa.

WILSON: «LOCA POR LA MUSICA». DIA POPULAR

Wilson, en Belascoaín y San Rafael, U-5863; «Día Popular» a base de 5 centavos niños, y 10 centavos mayores, a todas horas.

La mejor ventilación y el más perfecto sonido de la Habana.

Hoy, tarde y noche, revista y el cartón especial «Ratoncitos traficantes»; y las super atracciones, «Tuyo es mi querer», magistral joya extraordinaria de gran espectáculo, interpretada por Alice Faye, George Murphy, Ken Murray, Andry Devine y William Gargan; y «Loca por la música», formidable joya, interpretada por Deanna Durbin, (la mascota del cinema); con Herbert Marshall, Gail Patrick y Arthur Treacher.

A las 5 p. m. «Tuyo es mi querer», por Alice Faye, George Murphy, Ken Murray y William Gargan; y «Loca por la música», por Deanna Durbin, Herbert Marshall y Gail Patrick.

Mañana: programa cumbre, con los estrenos, «Todos eran enemigos», sensacional y emocionante producción de aventuras, interpretada por Jack Holt, Beverly Roberts y John Carradini; y «Ruge la multitud», colosal super producción extraordinaria interpretada por Robert Taylor, Mauren O-Sullivan, Edward Arnolds, Franck Morgan y William Gargan.

¡LO NUNCA VISTO! ¡ALGO NUEVO! ¡SENSACIONAL!
ALKAZAR
PRÓXIMO DOMINGO! A LAS 10 de la MAÑANA
NIÑOS 20¢ MAYORES 30¢
EL CARNAVAL DE LOS CARTONES
MICKEY MOUSE, POPEYE, SCRAPPY Y EL PATO DONALD, etc.
UNA FUNCION PARA DIVERTIR A GRANDES Y CHICOS!
MUCHOS REGALOS
¡CARETAS! ¡GLOBOS! ¡MATRACAS! ¡JUGUETES! ¡SERPENTINAS!
(LOS NIÑOS PODRÁN GRITAR)
ESTRENO DE 12 GRANDES CARTONES
¡TODOS en COLORES!

TEATRO PRINCIPAL DE LA COMEDIA

HOY Viernes a las 9 de la noche

MARIA BELEN CHACON

por FERNANDO CORTES Y ESTELA ECHAZABAL

Y los Ases de la Risa

GARRIDO - PINERO

Sainete lírico original de José Sánchez Arcilla; música del maestro Rodrigo Prats. Magnífica presentación. Separe con tiempo su localidad por el teléfono A-6737. La función será patrocinada por la Cervecería "La Tropical", (Con todos y para todos).

Precios de las localidades para la función de esta noche: Palcos con seis sillas, $4.00. Luneta numerada: 60 centavos. Butaca numerada: 50 centavos. Butaca sin numerar: 40 centavos.

TRASMITE CMCF-810 Kls. y COCH-9,437 Kls.

LARA: «MAZURKA». 10 CTS.

Rigiendo el más popular precio de la Habana, 10 centavos la luneta a todas horas, el elegante y confortable cine de las familias «Lara», de Prado y Virtudes, con el teléfono M-2421, ofrecerá hoy un estupendo programa.

En función continua, de 2 de la tarde a 11 y 30 de la noche se exhibirá revista, comedia, estreno de la soberbia, regia producción «Mazurca» con Pola Negri y estreno del sensacional, estupendo drama todo en español «Hombres contra hombres» con Félix de Pomes.

Precio: luneta 10 centavos a todas horas.

Mañana: «El admirable aventurero» y «El vampiro humano».

El domingo: «El tirano de Alcatraz».

INGLATERRA: «EL TIRANO DE ALCATRAZ»

Soberbio es el programa que brinda hoy el Inglaterra, el coquetón cine sito en San Rafael y Consulado, con el teléfono M-5527.

Hoy en función continua, de 1:30 de la tarde a 11 y 30 de la noche se exhibirá revista, comedia, estreno de la preciosa, soberbia joya «Alegre y feliz» con la encantadora actriz Irene Dunne y Randolph Scott y estreno del sensacional, estupendo drama de mucha acción y emoción «El tirano de Alcatraz», con Lloyd Noland.

Precios: luneta mayores 10 centavos hasta las 6:30 y 15 centavos después. Los niños 10 centavos a todas horas.

Mañana: «Al compás de mis recuerdos» y «Conocía a las mujeres».

EL LUNES: «EL DESERTOR» EN EL GRIS

Uno de los mejores programas del año es el que ofrecerá el lunes próximo el elegante cine Gris, ya que anuncia el pre-estreno de la monumental film «El desertor» el drama más emocionante que haya sido llevado a la pantalla y que interpretan Jean Gabín y Michelle Morgan.

Todos los que vieron la actuación de Jean Gabín en «Pepé le Mokó», están de acuerdo en que hoy por hoy es la estrella cumbre de la cinematografía mundial. La labor de Michelle Morgan en «Tempestad», ha sido suficiente para que público y crítica la coloquen en primera línea entre las más destacadas estrellas del cine.

«Le Quai des Brume», (El muelle de las nieblas) que ha sido bautizada con el nombre de «El desertor», en castellano, está basada en la famosa obra de Pierre Mac Orland y es en esta joya Renoir, que podemos ver juntos por primera vez al gran Jean Gabín y a la bellísima Michelle Morgan superarse hasta llegar al máximum de la perfección.

No deje de asistir el lunes al Gris y vea esta gran joya orgullo del cine francés. Premiada en la exposición de Venecia como la mejor película del año. Los precios para esta gran función serán de 30 centavos todo el día los mayores; 15 los niños y 10 la tertulia.

SANTOS SUAREZ: «EL ROMANCE DEL PALMAR»»

La elegante y confortable sala del popular cine de las familias Santos Suárez, se verá hoy llena, pues anuncia un programa grandioso, en el que figura la última joya cubana producida por Películas Cubanas S. A.

En tanda a las 5 y nocturna a las 8:15 se exhibirá revista, comedia, estreno del sensacional, estupendo drama «Prisioneros del Artico», con Richard Arlen y estreno de la maravillosa joya cubana, con el más precioso argumento típico «El romance del Palmar», creación de Rita Montaner, Carlos Badías, Garrido-Piñero, Alicia Rico, Julito Díaz y otros artistas cubanos y conjuntos musicales.

Precios: mayores 15 centavos por la tarde y 20 centavos por la noche. Niños y tertulia familiar 10 centavos a todas horas.

Mañana: «La senda heroica» y «El romance del palmar».

GRIS: «MARIA» (GRAN EXITO)

Gran éxito obtuvo ayer con motivo de su estreno en el Vedado, la maravillosa joya mexicana con motivo de su estreno en el Vedado, la maravillosa joya mexicana «María», que llenó la coquetona sala del Gris, el favorito cine de Baños y 17, en el Vedado, con el teléfono F-4292. Muchas fueron las familias que habían solicitado la exhibiciones de esta gran joya y que no pudieron asistir y que hoy lo harán, pues «María» figura como principal atracción del programa.

A las 4 y 8:15 se exhibirá el soberbio y estupendo drama «Una mujer sola», con Ann Stein y Henry Wilcoxon.

En turnos preferentes, a las 5:30 y 9:45 revista, el cartón «Gatitos huérfanos» y éxito del estreno en el Vedado de la conmovedora joya que llega a todos los corazones «María» versión cinematográfica de la inmortal novela de Jorge Isacc, que interpréta maravillosamente la bella actriz Lupita Tovar.

Precios: luneta mayores 20 centavos en la tanda y 30 centavos por la noche. Niños 15 centavos y tertulia 10 a todas horas.

Mañana: «Con los brazos abiertos» con Mickey Rooney y «Un perfecto caballero».

MODERNO: «SUEÑO DE JUVENTUD»

Hoy vuelve a subir a la pantalla del teatro Moderno, de 10 de Octubre 365, con el teléfono X-1305, la producción Universal, titulada, «Sueños de juventud», de Deanna Durbin, Jackie Cooper; «Ex presidiario», de Barton Mac Lane, Glenda Farrell; el cartón «Sinfonías tontas»; y un «Metrotone». Hasta las 6:30, 20 centavos, después 30 centavos. Niños 15 centavos, tertulia familiar 15 centavos a todas horas.

Mañana y el domingo, «Sueños de juventud», de Diana Durbin, Jackie Cooper; «Sin novedad en el frente», de John Kings; «La flotilla misteriosa», episodio 9. Bob Steele; Comedias, cartones y revistas. Matinée y tanda, tertulia familiar 15 centavos niños 10 centavos.

CUBA Y SALON ROJO: COLOSALES PROGRAMAS

Un soberbio programa es el que brinda hoy el elegante cine Cuba, de Suárez y Corrales. En tanda a las 5 y nocturna a las 8:15 se exhibirá revista, comedia, estreno de la preciosa, regia producción «Amor a toda máquina», con Joan Crawford y Clark Gable y estreno de la grandiosa bella producción «La provincianita», con Janet Gaynor y Robert Taylor. Precios: damas y niños 5 centavos y caballeros 10 en la tanda y mayores 10 centavos y niños 5 por la noche.

Mañana: «La doncella de Postin» y «Al compás de mis recuerdos».

Dos regias joyas forman el programa que anuncia hoy el coquetón cine Salón Rojo, de Monte y Antón Recio. En tanda a las 5 y nocturna a las 8:15 se exhibirá revista, comedia, estreno de la preciosa joya musical «Ritmo loco», con Ginger Rogers y Fred Astaire y estreno de la soberbia, regia producción «Corazón de apache», con Antón Walbrook y Ruth Chatterton. Precios: damas y niños 5 centavos y caballeros 10 en la tanda y mayores 10 y niños 5.

UNIVERSAL: «LA CHISMOSA»»

Muy interesante y original programa es el que brinda hoy el popular y confortable cine Universal, de Egido entre Muralla y Sol.

En función continua, de 1 de la tarde a 11 de la noche se exhibirá revista, comedia, estreno de la soberbia, grandiosa producción toda en español «La chismosa», con Amanda Varela y José Olarra y estreno del emocionante drama del oeste, de mucha acción y emoción «El valiente de la sierra», con Gene Austry.

Precios: damas, niños y tertulia 5 centavos y caballeros 10 hasta las 6:30 y mayores 10 centavos y niños y tertulia 5 centavos después.

Mañana: «Mala sombra», (Jettatore) en español. «El imperio submarino», (serie completa) y episo-

BELASCOAIN: POR LA NOCHE PELICULAS Y VARIEDADES

Interesante programa, a base de dos magníficas producciones, ofrece hoy a sus concurrentes el moderno «Belascoaín» 853 esquina a Peñalver con el teléfono U-5200, siendo la principal «Los Misterios de Londres», que tiene por intérprete principal a Edmund Lowe, cuyo argumento es basado en un crimen histórico cometido en Londres. Es la otra «La Historia se escribe de noche» con Charles Boyer encabezando el reparto, completándose el reparto con revista con los últimos acontecimientos habidos en Cuba.

Por la noche a las 8 p. m. función extraordinaria a beneficio de la Asociación de Radio Mecánicos de Cuba, exhibiéndose las mismas películas, y además, la presentación de Corte Suprema del Arte, con variados números de un esogido repertorio y actuando de maestro de ceremonias Germán Pinelli.

Los precios para la tanda serán luneta 10 y los niños y la tertulia 5 centavos.

VIVES: «CAPITAN BLOOD»

Las carteleras del favorito cine Vives, de la calle B, entre 27 y 29, en el Vedado, con el teléfono F-3128, de la Empresa Valmaña, anuncia hoy un regio programa.

En sus turnos de 4:30 y 8:30 se exhibirá la simpática, soberbia producción «Sed de cariño», con Bonita Granville y Dolores Costello.

En turnos elegantes, de 5:45 y 9:45 un cartón y estreno de la copia nueva de extraordinaria y sensacional film «Capitán Blood», con Errol Flyn y Olivia de Havilland.

Precios: luneta mayores 15 centavos en la tanda y 20 centavos por la noche. Niños 10 centavos a todas horas.

ACTUALIDADES: Aves sin nido

Dos colosales películas pasa por su pantalla gigante hoy el moderno y confortable cine de las familias Actualidades, sito en Monserrate 262, con el teléfono M-5575.

En función continua, de 2 de la tarde a 11:30 de la noche se exhibirá revista, comedia, estreno de la soberbia, grandiosa producción de interesante argumento «Aves sin nido», con Rubby Neler y Ann Shirley y estreno del estupendo, formidable drama «Rebelión», con Preston Foster.

Precios popularísimos rigen hoy en el Actualidades.

TOSCA: «Sueño de Juventud»

Tosca, en 10 de Octubre 1007, entre San Francisco y Concepción, en la Víbora, con el teléfono I-3099, la mejor proyección y el mejor sonido, ofrece hoy un programa extraordinario.

En tanda a las 5 y nocturna a las 8:30 se pasa por la pantalla revista, comedia, estreno de la maravillosa, regia, preciosa joya musical «Sueño de juventud», con la genial cantante de la voz de oro Deanna Durbin, esta vez más adorable que nunca, ejecutando preciosos trozos de ópera y en un bello romance con Melvyn Douglas, Jackie Cooper y otros muchos y estreno de la simpática, colosal comedia musical «Cantar es vivir», con Phil Regan y Evelyn Venable.

Precios: luneta mayores 20 centavos en la tanda y 30 centavos por la noche. Los niños 15 centavos y la tertulia 10 centavos a todas horas.

BELGICA Y VIOLETA: GRANDES ESTRENOS

Un regio programa para hoy en Bélgica al precio de 5 centavos damas y niños en matinée y luneta con las dos más grandes producciones por la bella estrella Dorothy Lamour tituladas «La princesa de la selva» y «Pasión salvaje», en colores, más estreno del cartón por Popeye «Puente a la vista» y noticiarios.

Mañana: sábado 4, «El tigre blanco», interesante producción de mucho interés y estreno en español de «Guadalupe la Chinaca», por José Martínez Casado.

Monumental programa a 5 centavos todos en matinée y tanda, con las dos regias producciones tituladas «Con la misma moneda», por Mickey Rooney y «Tres camaradas», por Robert Taylor, más comedias, cartones y noticiarios, programa que se pasa en todos los turnos del Violeta el cine de las familias.

Mañana: «Romance oriental», por Jhon Boles y «Escándalo de la calle», para el domingo «Los jardines de Muria», y la gran producción en español «Hambre», a precios populares.

M.E.C.D. 2016

Localiza Estado en Barcelona un cubano perdido

Peleó con los rojos y fué herido en el Ebro. Ahora dió con el Cónsul cubano

El Consulado General de Cuba en Barcelona, ha rendido un informe relacionado con el paradero del señor Martín Martínez, ciudadano cubano que se encontraba prestando servicios en las Brigadas Internacionales del Gobierno rojo.

Significa que, tras activas gestiones pudo saber que dicho ciudadano fué integrante de la Brigada 15ta., resultando herido en los combates que, en el Ebro, sostuvo dicha Brigada con las fuerzas nacionalistas. Agrega el informe que Martínez se encontraba completamente restablecido y sin defecto físico alguno.

El propio informe hace constar que Martín Martínez saldrá en breve—bajo el control de la Comisión Internacional de Retirada de Voluntarios—conjuntamente con un nutrido grupo de cubanos que combatieron en España, y que, en el triunfo de las armas nacionalistas, se han visto obligados a retirarse de las filas en que servían.

Otros despachos cablegráficos se recibieron ayer en la Secretaría del Exterior, procedentes de las representaciones diplomáticas y consulares de Cuba en España, He aquí una relación de dichos despachos:

MADRID.—El Encargado de Negocios de Cuba en España, ha informado que Santiago Herrera falleció el 11 de enero y que su esposa e hijo se encuentran ausentes; que a Antonio López no se le conoce en la dirección indicada, suponiéndose por esa Tmbajada que se halla en Andorra.

GIJON.—El Vicecónsul Mario Martínez, ha comunicado que Estela Gómez Ubiaño ha solicitado nuevamente el salvoconducto y se informará cuando embarque; que Avelino Fierros, esposa e hijo tienen solicitados salvoconductos; que Manuel Jesús Perroyero Peláez y Angel Alonso han sido atendidos; que los menores Alvarez Peña han sido avisados para que se presenten en el Consulado; que ha sido solicitada la desmovilización del hijo de Luis García Quintana; y que se hacen gestiones sobre el asunto de Manuel Díaz Rodríguez y se informará del resultado.

VIGO.—El Cónsul Luis Bas Molina, ha participado que el día 10 del actual mes de febrero embarcaron en Lisboa, a bordo del vapor alemán «Orinoco» las siguientes personas: Elena Fernández y sus menores hijos, Belisario Arias Díaz, Edmundo Temes Cabrera, María Dolores Andujar Carmenate y sus dos hijos, y José Díaz Presa.

LA CORUÑA.—El Cónsul Eduardo Alvarez García, ha informado que Elisa Díaz y familia se encuentran bien y que desean noticias de Pepe que se halla ausente.

CON AGUA HIRVIENTE

Al volcarse encima un recimiente que contenía agua hirviente, sufrió quemaduras de carácter grave, la menor Natividad Pérez Pardo, de 5 años y vecina de Delicias 365.

CONSTITUIDO EL COLEGIO NACIONAL DE TENEDORES DE LIBROS EN PRADO, 362

El Colegio Nacional de Tenedores de Libros ha tenido la gentileza de comunicarnos por medio de su decano, señor Gerardo Aguirre, la noticia de haber quedado formalmente constituído dicho Colegio el día 18 de los corrientes, en esta ciudad y en su local social de Paseo de Martí número 362, esquina a Neptuno; fecha y lugar en que tomó posesión su primera Junta de Gobierno; nos complace trasladar a todos los tenedores de libros de Cuba las frases prometedoras del señor Decano del Colegio, quien en el dominio absoluto de los problemas que confrontan los profesionales de su identidad nos ha dicho que el Colegio Nacional de Tenedores de Libros constituye una garantía para la solución de los mismos, porque su existencia tiene causas perfectamente definidas dentro de las circunstancias actuales, y por ser su misión esencial luchar por el mejoramiento y superación de su clase.

Invita por tanto a sus compañeros le presten el apoyo que es necesario para hacer efectiva y fructífera la labor emprendida.

ABURRIDA DE LA VIDA

Debido a su estado económico, intentó suicidarse ingiriendo un veneno, María Teresa Herrera Aballí, de años y vecina de Sol 115.

CURA-CONSTIPADOS "HEIL"

Deja la cabeza sana y despejada.
Remedio ideal contra los resfriados y dolores de cabeza.

Manera de usar: Exprímase algo del contenido de los tubos en las fosas nasales y úntese la parte interior inferior de la nariz con la crema. En caso de dolores de cabeza es conveniente untar también la frente y las sienes ligeramente.

¡MUY ECONOMICO!
PRECIO DEL TUBO $ 0.20
PIDALO EN TODAS LAS FARMACIAS

Dispone el Juez de Almendares sacar a pública subasta el establecimiento situado en Teniente Rey número 310

Tal resolución fué dictada en el juicio ejecutivo seguido por Félix Domínguez contra Luciano Martínez. Terreno en Las Cañas, tasado en $4,000 y otro en $10,000, a subasta. Quiebra pedida

(NOTICIAS DE LOS JUZGADOS DE PRIMERA INSTANCIA)

El juez de Primera Instancia del Sur, doctor Justiz, ante el secretario José Gárate, en el juicio hipotecario seguido por Luis Fernández Supo contra Jesús Peña y Formozo, ha dispuesto sacar a pública subasta una porción de terreno perteneciente al solar 9 de la manzana 12 del reparto Las Cañas, propiedad del demandado y que ha sido tasado en 4,000 pesos. La subasta tendrá efecto el día 7 del próximo mes, a las 10 de la mañana.

—El juez del Este, Secretaría de Diego Rodríguez, declaró con lugar el juicio de menor cuantía seguido por la The Independent Electric Company, contra Manuel Lorenzo Sánchez, dando por rescindido el contrato de compra-venta de un refrigerador, ordenando al demandado devolverlo y a la pérdida de las cantidades dadas a cuenta del mismo.

Ganan un mayor cuantía

El juez de Primera Instancia del Sur, doctor Justiz, ante el secretario Arturo Rauchmann, declaró con lugar el juicio de mayor cuantía establecido por Marcelino Suárez Palacios contra Eladio Blanco Rodríguez, condenando a este último a que pague la cantidad de 2,300 pesos, intereses y costas.

Rematan un establecimiento

El juez de Primera Instancia de Almendares, doctor Zaldívar, Secretaría de Saíz Silveira, en el juicio ejecutivo seguido por Félix Domínguez y Goya contra Luciano Martínez Aquea, ha dispuesto sacar a pública subasta el establecimiento situado en Teniente Rey número 310 de la propiedad del demandado con todos sus útiles y enseres, 300 piezas de casimir; más otras 90 piezas de distintos colores, todo lo cual ha sido tasado en la cantidad de 10,188 pesos, encontrándose señalado el acto de la subasta para el día 16 del actual, a las 9 y media de la mañana.

—El juez del Centro, concede una pensión de 300 pesos anuales, a Rafael Milián y Castillo, como soldado del Ejército Libertador.

Subastan un solar por 10,600 pesos

En un juicio ejecutivo que sigue el hospital San Lázaro, contra Ramón García y Menéndez, de ignorado domicilio, el juez de Primera Instancia del Este, doctor Lens, ante el secretario doctor Macías, ha dispuesto sacar a pública subasta un solar situado en el reparto San Lázaro, en La Habana, tasado en la cantidad de 10,600 pesos. Se verificará a las 10 de la mañana del día 7 del próximo mes.

Por 300 pesos piden una quiebra

Desde hace poco tiempo se vienen presentando en los Juzgados de Primera Instancia, solicitudes de quiebras de comerciantes y sociedades anónimas por el hecho de que algunos acreedores no se le liquiden cuentas irrisorias. Unos de esos casos ocurrió ayer en que la señora Dionisia Señal Ballino, pide del juez de Primera Instancia del Centro que se declare en estado de quiebra a la Compañía Cubana de Asfalto S. A., por que le debe $317.00.

Relación de los asuntos civiles turnados ayer

Exhortos:

De San Antonio de los Baños, en divorcio por Severino Gómez contra María Luisa Pérez, al de Almendares

De San Cristóbal, en deslinde de la finca Santa Isabel, al Norte.

Inscripción de nacimiento:

Carlos Deupi, al Centro.

Concepción de la Roche, al Este.

Intestado:

Antonio Domínguez y Guerra, al de Almendares.

Declaratoria de herederos:

Bernardo Sansirena Torivaya, al de Almendares.

José Miguel Márquez, al Oeste.

Demetrio Gutiérrez, al Centro.

Antonio Gual Valdés, al Sur.

Jubilación:

Isabel de Cárdenas, pensión de Pedro Cárdenas, al Norte.

José Ruiz de Villa y ..ilaplana, al Centro.

Desahucio:

El Estado Cubano contra Francisco Marín sobre reshalojo de la casa calle Cuarta sin número, entre Benito Lagueruela y Gertrudis, al Oeste.

Menor cuantía por pesos:

Francisco J. Mon-Ross, contra María O-Naghten, al Este.

Francisco J. Mont-Ross, contra Mario de Tejada, al de Almendares.

Mayor cuantía por pesos:

Alberto Arango Mestre, contra Alejandro Texidor López, al Este.

Administración de bienes de ausentes:

Hilario Morales y Lanza sobre administración de los bienes de Julio Castellanos Bosque, al Centro.

Recíproco disenso:

Juan Pérez Rodríguez y Natalia Castellanos, al Norte.

Arsenio Izquierdo y Eusebia Cruz, al Oeste.

Divorcios:

Violeta Ramos y Valoret contra Eugenio Arias Aguino, al de Almendares

Crescencia García contra Antonio Tavel Marcano, al Sur.

Enrique Humgelan contra Lucía

Enrique Humberlan contra Lucía Lammich, al Oeste.

DESPUES DE COMER MUCHO
Tome MAGNESIA BISURADA
ALIVIA EN 3 MINUTOS
Favorece la digestión. . . Neutraliza la acidez. Evita agruras, malestar y flatulencia.

•MAGULLADURAS
Ensaye esta aplicación calmante, sanativa para rozaduras de la piel y erupciones, cortaduras, quemaduras, espinillas, salpullido, comezón de la eczema y almorranas. De pronto efecto, eficaz, antiséptico. Dos tamaños.
UNGUENTO DE DOAN

OMNIBUS "LA CUBANA", S. A.
(OFICINA EN LA HABANA)
DRAGONES, 16. TELEFONO A-7166

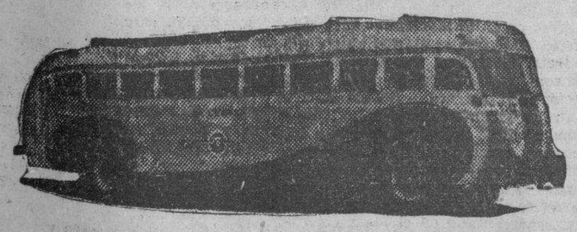

UN SERVICIO PUBLICO SERIO Y PRESTIGIOSO

SALIDAS DE LA HABANA:
4.30 A.M. Hasta Santiago de Cuba.
7.00 „ „ Holguín.
12.01 P.M. „ Camagüey.
3.00 „ „ Santiago de Cuba.
6.30 „ „ Santiago de Cuba.
11.00 „ „ Santiago de Cuba.

LLEGADAS A LA HABANA
5.10 A.M. De Santiago de Cuba.
8.50 „ „ Santiago de Cuba.
12.30 P.M. „ Santiago de Cuba.
5.00 „ „ Camagüey.
8.30 „ „ Holguín.
11.30 „ „ Santiago de Cuba.

CRONICA HABANERA

SIMPATICA BODA

Entre las bodas distinguidas del capítulo nupcial del mes, cuéntase la de una señorita muy graciosa y muy bonita, Gilda Rivas y González, cuyo retrato engalana esta crónica.

La señorita Rivas unirá sus destinos a los del caballeroso joven Carlos Cano Canales, es una ceremonia brillantísima que está señalada para el día 22 en la Iglesia de San Juan de Letrán, a las nueve y media de la noche.

El adorno floral del templo ha sido encomendado al buen gusto del jardín «El Fénix», decano de los grandes jardines nacionales.

TARDE DE CARRERAS.—Todas las tardes se ve concurridísimo el Oriental Park.

Comenzando a las tres y media del día, se celebran magníficos eventos hípicos que obligan a los numerosos fanáticos del «turf» a reunirse en aquel hermoso lugar.

En cada carrera se agrupan los mejores ejemplares del Hipódromo, de acuerdo con su categoría y las justas son reñidísimas.

Para hoy se ha dispuesto un programa espléndido.

Y mañana sábado y el domingo, serán días extraordinarios.

En la espléndida terraza del aristocrático Jockey Club se dan cita los más caracterizados elementos de la sociedad habanera y del turismo que nos visita, así como miembros de la colonia norteamericana.

Entre la numerosa concurrencia de ayer anotamos estas señoras:

Elena Vieta de Ramos, esposa del Secretario de Defensa.

María Vivanco viuda de Gómez Mena, Panchita Peñalver viuda de Cardenas, Chela Robelín de Morales, Angélica Barrie de Karman, María Barrie de Skarbrevick, Conchita Barrie de Menció, tan gentiles las tres.

Rosita Cadaval de Rayneri.

Nena Pérez Piquero de Castañeda.

Cucusa Llanso de Carreño, Elsa Gallardo de Miranda, Nenita Rodríguez de Rodríguez, Elena de Cárdenas de Delgado, Wicha Valdés Chacón de Kindelán, Mercedes Valdés Chacón de Calvo, Marta Polo de Angulo.

Tulita Bosque de Baguer.

Georgina Gómez de Piloto, Marta Sánchez Barraqué de Vieites, Delfina García de Fernández, Lourdes Hurtado de Mendoza de Heros, Betty Paz de Posada, Carmelina Rivero de Estrada, Berta Vega de Fernández.

Carmen Torruella de Morales.

Grace Mm Intyre de Casanova, Sara Booth de Schneer, Rosario Vila de Suarez.

Señoritas:

Beba Montero, Carina de Posada, Conchita García, Margarita Morales Robelín, Carmen Luisa y Marietta Aenlle, Elvira de la Campa, Doris Bacon.

Y Enita Rayneri.

De la colonia norteamericana anotamos:

Mr. y Mrs. Gary Freedman, Mr. y Mrs. Edmund Rosenthal y Mr. y Mrs. Samuel Bayuk.

Mr. y Mrs. Edward H. Davis.

Mr. Abe Rothenberg con Mr. Samuel D. Kessler.

Mr. y Mrs. Lou Shapiro y Mr. Belvin Cook.

Mr. y Mrs. Arthur Cowen y Mrs. Chester M. Stratton.

Mr. y Mrs. Thomas Flanagan, Mr. y Mrs. D. Tishman y Mr. y Mrs. George Dennen.

Mr. y Mrs. A. H. Chabrow y Mr. Neil Both.

Mr. y Mrs. Justin L. Rosenthall, con Mr. y Mrs. Jack A. Margolis y Mr. y Mrs. Abbot P. Schilbi.

Mr. y Mrs. Victor W. Ganz con Mr. y Mrs. Sally Wile y Mr. y Mrs. Robert Simons.

Y Mr. y Mrs. Jack Otis.

DEL HABANA YACHT CLUB.—Lindísima, bajo sus aspectos todos, resultará la grandiosa fiesta de mañana sábado en el Habana Yacht Club.

Trátase de una comida de gran gala a la que seguirá el baile por toda la noche con el concurso de una de nuestras más reputadas orquestas.

La animación que reina entre los principales elementos de la sociedad habanera para la fiesta de mañana es muy grande.

Ello hace augurar que será un acontecimiento social.

La Directiva ha hecho muchos preparativos para darle el mayor lucimiento al acto.

Tema obligado para la crónica.

LA II FIESTA INTELECTUAL DE LA MUJER.—Mañana sábado tendrá efecto a las 5 de la tarde en el Círculo de Bellas Artes, el «Día de la Prensa» organizado por la II Fiesta Intelectual de la Mujer.

Tan interesante acto congregará a un grupo de distinguidas compañeras en el periodismo que disertará sobre interesantes temas.

Son ellas: Bertha Arocena de Martínez Márquez, Conchita Gallardo, Rosa Hilda Zell, doctora Julia de Lara y Ernestina Otero.

(Continúa en la página ONCE)

OZOMULSION
¡Salud en cada gota!
UNA EMULSION *SUPERIOR* y *AGRADABLE AL PALADAR*
Para los catarros frecuentes y las toses rebeldes—
Para las deficiencias alimenticias y el raquitismo de los niños mal nutridos—
Para el adelgazamiento que desfigura a las mujeres—
Para la bronquitis crónica y los dolores de coyuntura de los ancianos—
Para los convalescientes—

Vencerá el día 28 el plazo para que las compañías de Seguros rindan balances

La Dirección del Ramo de la Secretaría de Comercio lo advierte a las Compañías. Desea exhibir productos en la Feria de Detroit

De acuerdo con lo que determina el artículo quinto de las «Instrucciones Especiales», contenidas en la resolución del Secretario de Comercio, doctor Edgardo Buttari, de fecha 28 de diciembre último, publicada en la Gaceta Oficial del día 4 de Enero, la Dirección de Seguros hace un recordatorio por este medio a los representantes legales de las Compañías de Seguros y Fianzas, tanto nacionales como extranjeras, autorizadas para realizar operaciones en nuestro país, para que antes del día 28 del presente remitan a esa Dirección los documentos y antecedentes relativos a las operaciones efectuadas en el año de 1938, según dispone el artículo tercero de la citada resolución. Vencido dicho término procederá la Dirección de Seguros a aplicar los preceptos que constan en el referido decreto.

Este recordatorio será publicado cinco días consecutivos en la Gaceta Oficial, fijándose asimismo en la tablilla de avisos de la Dirección de Seguros de la Secretaría de Comercio.

Desea exhibir sus productos en la Feria de Detroit.

En la Secretaría de Comercio se ha recibido un escrito enviado por el señor Francisco Uset, fabricante de conservas de frutas del país, establecido en Manzanillo, solicitando detalles delacionados con los requisitos que hay que cumplir para exhibir sus productos en la Feria de Detroit.

El doctor Buttari ha trasladado el escrito al Director de Comercio para que por ese Departamento se suministren cuantos antecedentes y pormenores sean necesarios a los fines que persigue dicho señor.

El «Boletín Oficial de la Propiedad Industrial».

Acaba de ser editado el número correspondiente al mes de noviembre de 1938 del «Boletín Oficial de la Propiedad Industrial», que publica la Secretaría de Comercio.

Como se sabe, este Boletín venía editándose con seis meses de atraso, cuando se hizo cargo del Departamento el doctor Edgardo Buttari, quien ha dictado las órdenes oportunas para que, de un momento a otro dicha publicación se realice al día. Se espera que para el mes de marzo este Boletín saldrá con absoluta regularidad, dentro de la fecha correspondiente.

PIDEN SEA NOMBRADA LA SRTA. GUASH, DIRECTORA DE LA ESCUELA SUPERIOR

Un grupo numeroso de alumnos de la Escuela Primaria Superior de Guanabacoa visitó en la mañana de ayer al Presidente de la Junta de Educación con el fin de recabar de éste que sea elevada a la superioridad la propuesta de la señorita Dulce María Guasch y Spíndola para que desempeñe en comisión la Dirección de aquel plantel.

Expusieron los comisionados que basan su petición en el hecho de ser la señorita Guasch una antigua y competente maestra, con 29 años consecutivos de servicios y con una ejecutoria brillante en el campo de la pedagogía, manifestando, además, que figura en el cuadro de profesores de dicha escuela desde su fundación con el beneplácito de alumnos y compañeros, estando desempeñando en la actualidad la Dirección interinamente con inmejorable acierto.

Acto seguido los mencionados alumnos se dirigieron hacia la capital para visitar la Secretaría del Ramo con el mismo objeto así como las distintas redacciones de periódicos y estaciones de radio en demanda de que sea atendida su petición.—Fernández Dalmás, corresponsal.

El Centavo Mágico...

Muchas personas no piensan que UN CENTAVO tiene mucho que ver con su felicidad y su salud diaria, y un solo centavo por día puede significar una tremenda diferencia en cuanto a cómo pueda sentirse y lucir una persona.

Por ejemplo: Una tercera parte de su vida la pasa durmiendo y como usted duerme tiene mucho que ver cómo luzca o se sienta al día siguiente. Un colchón científico es el único que puede proporcionarle salud y sueño reposado. El colchón "Beautyrest" fabricado por la Simmons es el único que llena este requisito.

Y aquí es donde toma parte el CENTAVO MAGICO. Sólo un centavo por noche es la diferencia entre **dormir en un "Beautyrest"** o en un **colchón corriente.** Una insignificante diferencia en costo, pero una gran diferencia en cuanto **a usted.** Una señora lo definió de la siguiente manera: "estoy contentísima de haber pagado ese centavo extra por noche por este maravilloso tratamiento de belleza".

La mejor manera de adquirir amistades para nuestra tienda es obteniendo que todo el mayor número posible de personas gocen de la comodidad y sueño reparador que brinda el "Beautyrest". Por tanto, estamos haciendo una oferta especial durante el mes de febrero.

Nosotros le haremos una demostración del "Beautyrest" sin obligación alguna de parte suya. Entonces, si usted conviene en que es el colchón perfecto y que usted, necesita, le expondremos sus condiciones de venta y facilidades de pago.

Ello demuestra la confianza que tenemos en nuestro "Beautyrest" y lo mucho que nos agradaría que usted participase del delicioso sueño que puede proporcionarle.

Simmons International Limited
Cuba Branch
Salón de Ventas: San Rafael y San Nicolás.
Teléfono: M-7044. Habana.

Momento en que el Capitán José M. Fajardo, Director de la Escuela de Perfeccionamiento «José Martí» imponía las insignias a los oficiales, clases y soldados del Cuerpo de Cultura del Ejército que fueron recientemente ascendidos.

LOS PREPARATIVOS PARA LA CELEBRACION DEL DIA DE LAS AMERICAS

WASHINGTON, enero 30.—Los preparativos para el Día de las Américas, el próximo 14 de abril, están adelantando rápidamente, según el anuncio dado a la publicidad por la Unión Panamericana. Miles de escuelas, colegios, clubs e individuos de todo el Continente han sido ya invitados a participar en esta celebración oficialmente proclamada por los jefes de Estado de las veintiuna repúblicas americanas, y a juzgar por las respuestas recibidas por la Unión Panamericana hasta la fecha, cabe afirmar que la observancia del Día de las Américas este año será mucho más extensa que en cualquiera de los años precedentes.

Para colaborar en la celebración del Día de las Américas, la Unión Panamericana ofrece al público material gratuito el cual puede servir de base para la preparación de programas alusivos al día. Este material incluye folletos descriptivos, históricos y educacionales, concernientes a todas las repúblicas del Continente americano, así como también algunas dramatizaciones para uso de escuelas primarias y secundarias, que serán muy útiles para los grupos o individuos que proyecten celebrar el Día de las Américas.

La lista completa del material disponible para el Día de las Américas aparece a continuación:

100. «Boletín de la Unión Panamericana». Edición especial, dedicada al Día de las Américas.

101. «El Día de las Américas». Origen y significado.

102. «Cómo se conserva la paz en nuestra América». Tratados interamericanos para la solución pacífica de controversias internacionales.

103. «Tres recientes conferencias internacionales americanas». Montevideo, Buenos Aires y Lima.

104. «Cartilla del Panamericanismo», por la Hermana María St. Patrick McConville.

105. «Las banderas de las naciones americanas». Descripción e historia.

106. «Preguntas y respuestas». Sobre historia, geografía y diferentes aspectos de la vida en América.

107. «Crucigrama». Cincuenta puertos de la América latina.

108. «Intercambio comercial interamericano». Número especial de la «Panamérica Comercial».

109. «Gentes de América». Gauchos, cow-boys, llaneros, indios y otros tipos característicos del campo de América».

110. «Para los niños de América». Colección de poemas y leyendas, por Gastón Figueira.

111. «El Día de las Américas», dramatización para escuelas primarias.

112. «Las repúblicas hermanas». Dramatización para escuelas primarias.

113. «América unida». Dramatización para escuelas primarias.

114. «Programas para conmemorar el día de las Américas». Selección de programas típicos presentados en años anteriores.

115. «Panamérica». Dramatización en inglés adecuada para cursos de inglés. Dura treinta minutos.

116. «Christ of The Andes». Dramatización en inglés adecuada para cursos de inglés. Dura quince minutos.

117. «Trechos de literatura brasilera». Extractos de obras de autores brasileños adecuados para clases de portugués.

SUSCRIBASE Y ANUNCIESE EN EL «DIARIO DE LA MARINA»

LES FUERON IMPUESTAS LAS INSIGNIAS A UN GRUPO DE OFICIALES, CLASES Y SOLDADOS DE LA ESCUELA DE PERFECCIONAMIENTO, RECIENTEMENTE ASCENDIDOS

Varios oficiales, clases y soldados del Cuerpo de Cultura del Ejército Constitucional, pertenecientes a la Escuela de Perfeccionamiento «José Martí», fueron ascendidos por el Cuartel General, como se expresa a continuación:

A primeros tenientes, Alberto B. Faz Fernández de Cossío, Carlos R. Cartaya y Miguel A. Macías; a segundo teniente, F. Martí Cobo; a subtenientes, los sargentos Brito Burón, Santa María, Julio de la Torre y Piñeiro; a sargentos, los cabos Acevedo, Más Machado, Leyva Muñoz y Navia Más; a cabos, los soldados Lermas, Librado López y José Alvarez.

Les impuso las insignias de nuevo grado el director de la Escuela, capitán José M. Fajardo.

El acto fué muy lucido, amenizándolo la Banda de Música del Regimiento número 6, «4 de Septiembre», que dirige el teniente Esquivel. Asistieron todos los oficiales profesores de la Escuela, el alumnado de la misma, bajo el mando del teniente Moreno; los alumnos de la Escuela Técnica Industrial «Enrique José Varona», en formación y desfile; las alumnas de la Fundación «Rosalía Abreu», ambos grupos de estudiantes, con su profesorado correspondiente; una delegación de los Boy Scouts, y numerosa concurrencia.

Resultó brillante la ceremonia, y al final de la misma el capitán Fajardo ofreció a todos un rico ponche y espléndido buffet. En nombre del director hizo uso de la palabra el primer teniente Ernesto L. Olivares.

✝ E. P. D.

EL SEÑOR
AGUSTIN ALFREDO IZQUIERDO Y BETANCOURT
HA FALLECIDO
Habiendo recibido la Bendición Papal.

Y dispuesto su entierro para hoy, viernes 3 de Febrero, a las cuatro de la tarde, sus hermanas, hermano político, sobrinos, sobrina política y amigo, que suscriben, suplican a las personas de su amistad se sirvan encomendar su alma a Dios y asistir a la casa mortuoria, Quinta, entre 6 y 8, Reparto La Sierra, para acompañar el cadáver al Cementerio de Colón, favor que agradecerán.

Marianao, 3 de Febrero de 1939.

Alicia, Enriqueta y María Izquierdo y Betancourt; Dr. Francisco Palma y Castillo; Joaquín Palma Izquierdo; Josefina Campoamor Izquierdo; Violeta Herrero de Palma; Esteban Matas.

NO SE REPARTEN ESQUELAS

M.E.C.D. 2016

Con una cajita de verdaderas PASTILLAS VALDA se evita la GRIPE

AFIRMACION GALLEGA Y SU IMPORTANTE REUNION

El secretario de Afirmación Gallega, señor Eladio Vázquez Ferro, nos envía la siguiente nota:

«Recordamos a los señores apoderados de la Candidatura No. Dos de «Afirmación Gallega el deber en que están de concurrir a la reunión para que han sido citados por la Secretaría, la que se efectuará a las ocho y media de la noche de hoy, en el local social de la referida agrupación, Prado No. 362, altos del Centro Montañés.

«Asuntos de vital importancia para el Centro Gallego requieren que los apoderados afectos al gobierno del mismo celebren un cambio de impresiones, a fin de fijar la norma que han de seguir en la próxima Asamblea de dicha entidad.

«Hoy, más que nunca, nuestra sociedad se halla urgida de que sus hombres, con verdadera responsabilidad ante la mayoría de sus asociados, demuestren que saben permanecer fieles a los principios que informaron la vida de nuestro querido Centro y que hicieron posible su grandeza actual, por la que lucharon en todos los momentos difíciles de su historia.

«Así, pues, repetimos que ninguno de los señores apoderados referidos falte a la reunión de esta noche.»

ENTREGA DE TITULOS EN LA ENTIDAD TROPICALINA

La simpática Sociedad de Empleados de la Cervecería La Tropical, de la que son presidente y secretario, respectivamente, los señores Antonio Porta y Antonio Baguer, hará entrega del título de Socios de Honor a los señores Manuel García Fernández (Manín), José Bustaque, Ismael Nápoles, Eduardo Canter y Benito León, como reconocimiento a sus desvelos en pro de la colectividad.

Tan simpático acto se efectuará el domingo próximo, a las diez de la mañana, en sus propios salones de la calle Palatino, frente a las oficinas de La Tropical.

FARMACIA DROGUERIA TAQUECHEL
Obispo 27 TELEFONOS M 7674 7675
DE TURNO LOS VIERNES

FARMACIA DROGUERIA DE "JOHNSON"
DE TURNO LOS LUNES
obispo nº 30 TELEFONO-A-2129.

LA MAYOR
85 EDIFICIOS 700 EMPLEADOS
SARRA
DROGUERIA
ABIERTA TODOS LOS DIAS
TODA LA NOCHE LOS MARTES

FARMACIAS DE TURNO HOY VIERNES

DESDE BAHIA A PASEO DE MARTI (PRADO)

Calle y Núm.	Teléfonos
Obispo Nro. 27	M-7674
Habana No. 187 entre Paula y San Isidro	M-4604
Morro No. 50	A-8388
Monte No. 2	M-9400
Lamparilla y Villegas	M-5718
Neptuno y Mza. de Gómez	M-2277
Paula No. 85	M-8716

DE PASEO DE MARTI (PRADO) A P. VARELA (BELASCOAIN)

Galiano No. 9-B	M-1500
Reina No. 2	M-5353
Escobar y Peñalver	M-5450
Animas e Industria	M-4046
Maloja y San Nicolás	M-7712
San Nicolás y Gloria	M-5222
Revillagigedo y Corrales	M-3137
San Rafael y Campanario	M-4589
Lealtad y Animas	M-4480
Belascoain y Corrales	A-9466
Neptuno No. 145	U-7018
Suárez No. 84	M-4622
Aguila y Colón	M-3336
Belascoain No. 105	M-9227

DE P. VARELA (BELASCOAIN) A AVE. DE MENOCAL (INFANTA)

Infanta No. 113	U-6779
Infanta 12[illegible]	U-7074
San Lázaro 388	U-3535
Fernandina 77	M-5365
San Miguel y Oquendo	U-6936
Neptuno 230	U-1818
Estévez 115 y Ave. Menocal	M-1501
Bruzón 16	U-6922

VEDADO

Zapata 128	F-6002
17 entre F y G	F-6222
19 entre 14 y 16	F-6211
23 entre J e I	F-6100
K No. 109	F-4404

VIBORA

E. Mariano y Figueroa	I-7334
J. del Monte No. 614	I-7342
Estrada Palma No. 59	I-7591
Pocito y Reyes	X-2351

JESUS DEL MONTE Y SANTOS SUAREZ

Quiroga y Delicias	X-3211
J. del Monte y Rodríguez	I-2247
Pocito 16, Lawton	O-0000
Santos Suárez y Serrano	I-7609

LUYANO

Caserío de Luyanó 48	X-2348
Luyanó 130	X-3068
Reforma y Compromiso	I-3851

CERRO

Falgueras 15	M-3900
Salvador y Bellavista	I-5600
Primelles 12	I-7428
Calzada del Cerro 747	I-3141

Este grupo deberá prestar servicio público todo el día y la noche de los domingos siguientes.
Enero 30 Junio 5 Octubre 9
Marzo 13 Julio 17 Noviembre 20
Abril 24 Agosto 28

SOCIEDADES ESPAÑOLAS

LOS GOBERNANTES DE "HIJAS DE GALICIA" DEMOSTRARAN EL DIA 8 QUE SU LABOR ES CONSTRUCTIVA

En la última reunión de la Directiva se conoció, a través del informe anual de Tesorería, que esa entidad funciona de manera admirable. Habrá junta general el miércoles, 8

La junta de gobierno de la Sociedad «Hijas de Galicia», bajo la presidencia de su titular, José Castro Molina y actuando de secretario general el señor Antonio Bouso, celebró interesante sesión ordinaria.

Aprobada el acta anterior, se dió cuenta del Informe Anual de Tesorería, que será presentado a la Junta General ordinaria convocada reglamentariamente para el miércoles día 8 de los corrientes, a las nueve de la noche, en los salones del Centro Gallego. En el prólogo se afirma que el año de 1938 fué de gran actividad y progreso para el Tesoro Social.

La capitalización que acusa el Informe Anual de Tesorería constituye, por sí sola, una demostración elocuente de que esta sociedad protectora de la mujer y el niño ha marcado nuevas y muy saludables normas a todas las entidades de tipo mutualista; y descubriendo un campo de acción de indiscutible consolidación social, al poder ofrecer, sin debilitar la economía social, un nuevo servicio de baños de mar en playa propia, supera todo un programa y toda una labor maravillosa, como correspondió al año anterior, que fué considerado como el mejor desde 1929.

La Junta Directiva impartió su aprobación a los informes presentados por las siguientes Comisiones: Administrativa, Propaganda y Ropa. Se conoció de innumerables cartas que suscriben distintas asociadas, mostrándose altamente complacidas por la atención recibida en el Sanatorio «Concepción Arenal», haciendo resaltar la competencia del Cuerpo Facultativo, así como el buen desenvolvimiento a la buena actuación de los profesionales médicos.

Por último la junta de gobierno, demostrando una vez más sus deseos de resolver todas las dificultades que se presenten por insignificantes que sean y en beneficio de la mejor atención social, acordó, por unanimidad, designar médico interno al doctor Enrique Jones. Esta medida tiende a resolver definitivamente el asunto de los turnos para consultas, ya que con motivo del alza considerable en las listas sociales, ha aumentado también el número de asociadas que utilizan los servicios del Cuerpo médico.

EL CONTROL EJERCIDO CERCA DE LAS DELEGACIONES ENALTECE A LOS PROPAGANDISTAS DEL C. GALLEGO

Es por demás interesante la Memoria del tercer cuatrimestre del año último que la Sección de Propaganda eleva a la Asamblea de Apoderados, cuyas sesiones comenzarán el domingo próximo.

Lo más importante del cometido de esta Sección es el control que sobre las Delegaciones del interior ejerce en lo que respecta a los gastos que imprescindiblemente y dentro de las normas establecidas tienen que realizar, muy especialmente en lo que se refiere a medicamentos para el suministro de los cuales precisa tenerse siempre en cuenta los intereses de la Sociedad y las necesidades evidentes de los socios enfermos.

Y este doble aspecto de la principal misión confiada a la Sección de Propaganda ha sido atendido acuciosamente y logrado con los más óptimos resultados, de que es buena prueba el siguiente dato: deducidos los gastos de los ingresos, el sobrante se eleva a $11,485.58; y una vez descontada de dicho sobrante la cantidad de $8,779.90 que corresponde a las dietas causadas durante el cuatrimestre en «La Benéfica», la utilidad líquida en dicho período de tiempo alcanza a la suma de $2,706.58.

La liquidación del presupuesto anual de ingresos y egresos de las Delegaciones también ofrece un dato interesante, pues reporta un superávit de $3,681.71 sobre lo calculado, que era de $11,288.14 y se ha obtenido una utilidad líquida de $14,969.85.

Este balance favorable acusa celo y diligencia en la Sección de Propaganda, cualidades esenciales de que precisa estar poseída si ha de llenar cumplidamente el arduo cometido que los Estatutos sociales le imponen.

LA MASA SOCIAL DE LA BENEFICECIA CATALANA HA REITERADO SU CONFIANZA A LA VALIOSA DIRECTIVA

Con la asistencia de gran número de asociados se celebró últimamente la Junta General de la Beneficencia Catalana.

Al abrirse la sesión, la asamblea, puesta de pie, dedicó un minuto de recogimiento y meditación a la memoria de los asociados fallecidos el año anterior.

Leída la convocatoria, se procedió a la aprobación de las actas anteriores; al nombramiento de la Comisión de Glosa, que recayó en los señores Burgay Queralto y Tauler, jr.

Entre aplausos se hizo entrega de Diplomas de Constancia a los asociados de la promoción del año 1913, señores Juan Roca, Enrique Lluch Arnau, Dr. Ignacio Pla Muro, Enrique Tauler Serra, Carlos Martí y Fernández y a la favorecedora señora Ana María Barraqué Vda. de Maciá.

Fueron aprobadas las cuentas con un voto de gracias a la Directiva por su excelente administración, que permitió amortizar cerca de catorce mil pesos, y se procedió a la elección de la mitad de la Directiva para el bienio 1939-1940, aclamándose la única candidatura presentada. Es la siguiente: vicepresidente, Ramón Planiol Arcelos; tesorero, Juan Almirall Trauque; vocales: Ramón Vilardebó, Eduardo Masdeu Poblet, Miguel Llobet Arús, Buenaventura de Pons, José Massana Ramón, José Trens Ribas; suplentes, Gerónimo Ribas Compañá, Pedro Martí y Carrera, Antonio Badía Vendrell y Antonio Font Miró.

El señor José Aixalá, presidente de honor, en muy elocuente discurso enalteció el concepto caritativo y patriótico de la sociedad. El señor José Balcells y Bosch, ex presidente, hizo uso de la palabra elogiando la administración de la Directiva que ha sabido conquistar el aplauso y la confianza de los asociados.

Próximamente los miembros de la Comisión Pro Centenario Social serán citados a un cambio de impresiones para organizar los festejos que revivirán la iniciación de la sociedad que fué un acontecimiento hace un siglo y ha de tener gran resonancia en el año entrante.

Felicitamos a los nuevos dirigentes de la Decana Sociedad de Beneficencia de Naturales de Cataluña.

INAUGURA UN PABELLON LA SOCIEDAD CANARIA

Reiteramos la grata noticia de que las numerosas asociadas con que cuenta institución Canaria se hallan de plácemes.

Terminadas las obras de adaptación que se venían realizando bajo la acertada dirección del Sr. Francisco Antúnez, presidente de la Sección de Fomento Económico, se ultiman los detalles para dejar bellamente preparado el Pabellón que se destina al servicio exclusivo de la mujer.

La inauguración se ha fijado, por el Comité Ejecutivo para el próximo domingo, día 5, después de la misa solemne que se celebrará a las nueve de la mañana en la hermosa capilla de su Casa de Salud, con motivo de la festividad de Nuestra Señora de la Candelaria.

Este acto religioso que ha de ser impresionante por su organización y magnificente adorno floral, se debe a la feliz iniciativa del vicepresidente segundo del Comité Ejecutivo, nuestro compañero Pablo Alvarez de Cañas.

El presidente general de la Asociación, D. Juan Gil Ramírez, invita a los señores socios y asociadas para los actos de referencia.

TEMPORADA BAILABLE EN EL C. CASTELLANO

El domingo próximo los muchachos del «Líceo de la Habana» inaugurarán la temporada de matinées de Carnaval en los espaciosos salones del Centro Castellano. Matinées, que en años anteriores han hecho eco en la capital, serán superadas este año, puesto que los conjuntos que las amenizarán son ases en su género.

Belisario López, la Sonora Matancera y la Gloria son los encargados de los bailables de esta temporada en el Castellano.

GRAN MATINEE CANARIA

El próximo domingo celebrará la Sección de Recreo y Adorno de la Asociación Canaria, su primera matinée bailable de disfraz, de 2 de la tarde a 8 de la noche, la que será amenizada por la orquesta Habana, de Estanislao Serviá, la orquesta de Mojica, el septeto Nacional, de Piñeiro y el Quinteto Tomé.

A esta gran matinée de los Canarios han prometido asistir varias comparsas. Lasdamas y damitas pueden solicitar su invitación en la secretaría de la Sección de Recreo y Adorno, todos los días de 2 a 6 de la tarde, o por el teléfono M-1693.

Los caballeros pagarán una limitada cuota por concepto de entrada.

DISFRACES A GRANEL MAÑANA EN EL CASINO

El primer baile de disfraz de la Temporada de Carnaval lo celebrará mañana, sábado, el prestigioso Casino Español de la Habana.

Es de la serie organizada para la misma por la Comisión de la Casa.

Será a las 10 p. m. en los salones del palacio social de Prado y Animas, que lucirán un bello decorado y una iluminación esplendente.

Los bailables estarán a cargo de la afamada Orquesta Nacional del profesor Manolo Bofill, y del reputado Septeto Matancero.

Fiesta para los señores socios y sus familias exclusivamente.

Es de etiqueta para los caballeros que no vayan disfrazados.

Son numerosas las comparsas que se organizan para este acto, que promete resultar brillantísimo.

MAÑANA, EL BAILE ASTUR

Podemos adelantar que a la inauguración de los bailes, de carnaval en el Centro Asturiano se apresta a concurrir enorme número de personas disfrazadas, unas en forma de comparsa y otras individualmente, dándole así al inicio de estos carnavales positiva preponderancia.

Las orquestas de los Hermanos Le Batard, Cheo Belén, La Sonora y el Quinteto Hispano-Cubano tendrán a su cargo, en la atractiva noche del sábado próximo la parte musical del baile con que el Centro Asturiano inaugura la temporada de carnaval de 1939.

Será un baile de pensión, que se iniciará a las nueve de la noche, habiéndose preparado un bello adorno con motivos carnavalescos para darle mayor realce al espectáculo, que será digno del esplendor que se manifiesta en la joya del Palacio de Asturias.

ACTOS PARA HOY

PARTIDO AFIRMACION GALLEGA: Sesión importante a las nueve de la noche en los salones del Centro Montañés, situados en Paseo de Martí y Neptuno. Para este acto cita el secretario, señor Eladio Vázquez Ferro.

UNION DE NATURALES DE EL FRANCO: Junta general reglamentaria a las ocho y media de la noche en el palacio del Centro Asturiano, para la cual cita con gran interés el secretario, señor Bernardo Valdés.

FIESTAS PROXIMAS

CENTRO GALLEGO DE LA HABANA: Verbena de carnaval el sábado, en sus propios salones y en el Teatro Nacional.

CENTRO ASTURIANO: Baile de carnaval, el sábado en su palacio de Zulueta y San Rafael.

CENTRO DE DEPENDIENTES: Baile de carnaval el domingo por la noche en su palacio de Prado y Trocadero.

EMIGRADOS DE RIOTORTO: Brillante matinée de confraternidad el domingo por la tarde, en la terraza del Carmelo, sita en Línea y 18, Vedado.

LICEO DE LA HABANA: Regia matinée de carnaval el domingo, en el Centro Castellano, amenizada por Belisario López, Gloria Matancera y Sonora.

CLUB HISPANO HABANERO:—Matinée de carnaval el domingo en sus salones de San Lázaro y Blanco, amenizada por los mejores conjuntos.

LICEO DE MEDINA: Gran baile, el domingo por la noche, en sus salones de 23 y D, en el Vedado, amenizado por la orquesta de Neno González y el Quinteto Silva.

CLUB DEPORTIVO CARMELO: Magno baile el domingo por la noche, en su espléndida terraza de Línea y 18, Vedado, amenizado por la orquesta Mojica y el quinteto Barcalés.

CLUB ESPAÑOL DE ALMENDARES: Verbena carnavalesca el domingo en sus salones de 17 esquina a 6 amenizada por Romeu, Raúl Valdespí y Cubano 1927.

ASOCIACION CANARIA: Baile de carnaval, el sábado en sus amplios salones de Paseo de Martí y Neptuno.

COMIENZA EL CARNAVAL EN EL CENTRO DEPENDIENTES

Para el próximo domingo, día 5, está anunciado el primer baile de Carnaval en la Asociación de Dependientes del Comercio.

Las orquestas de Belisario López, Cheo Belén Puig, Eddy Lester, Sonora Matancera, Gloria Matancera, Antonio María Cruz y Quinteto Tomé, ofrecerán un excelente programa de bailables, música popular, criolla, que al extenderse por los amplios salones del palacio —convertidos esa noche en centro de reunión atractiva y selecta, darán del carnaval que reina, de la alegría juvenil que prevalece, del entusiasmo por estas horas únicas que se logran en Paseo de Martí y América Arias.

Por Prado será la entrada.

Gran fiesta, sin duda, la del 5 en Dependientes. Rendirá con ella una buena jornada la Sección que preside el señor Eduardo del Castillo.

INTERESANTE MEMORIA DEL «CENTRO DE DEPENDIENTES»

Bellamente impresa, acaba de ser dada a la estampa la Memoria del Centro de Dependientes que corresponde al año 1938.

A base de cifras —que no mienten—se comprueba que la Directiva de tan prestigiosa institución ha desarrollado en los últimos años un programa formidable. Y de más está decir que en primera línea debe figurar don Avelino González, el **hombre fuerte** a quien se debe, sin duda alguna, que el Centro conserve sus puertas abiertas. Esto es lo cierto, sin que pasemos a pormenorizar esta o aquella faceta de carácter meramente político.

Con claridad meridiana —obra al fin de los incansables César García Toledo y César García Pons— se detallan en esa importante memoria los acuerdos de la Directiva, así como de las Secciones de Sanidad y Beneficencia, Instrucción y Bellas Artes, Recreo, Adorno y Orden. Propaganda y Delegaciones, Intereses Morales y Materiales, Comité Ejecutivo del Departamento de Ahoros, etc. etc. Representa, pues, una labor de conjunto grandiosa.

Para terminar, unos párrafos que se comentan por sí mismos:

Datos económicos del año

«El saldo en Bancos en 31 de diciembre de 1937 era de $3,931.95; los ingresos en 1938 fueron hasta la suma de $663,599.91, que hacen un total de $667,531.87. Los egresos ascendieron a $665,725.28. Las cuentas satisfechas por diversos conceptos suman $453,259.86, por gastos de delegaciones $44,254.61, por amortización de principal en el crédito hipotecario de la Sucesión de Falla Gutiérrez la cantidad de $130,000.00, y por pago de intereses $22,396.14. Al Departamento de Ahorros se le entregaron $9.500.00 con destino a su liquidación. Se pagaron por pensiones de Retiro la suma de $6,324.47. Las operaciones se cerraron con un saldo a nuestro favor de $1,806.59.

La deuda

«El colofón brillantísimo de la gestión económico está en esto: la deuda registrada en febrero de 1933, ha disminuído, en seis años, en la cantidad de $902,914.22; y de la cantidad de $893,439.97 que alcanzaba el crédito de Falla Gutiérrez en la expresada fecha, sólo resta amortizar la suma de $470,000.00.

La deuda, viejo fantasma, intensa preocupación que fuera del ejecutivo y del gobierno social, es, actualmente, una atención normal, no preñada,

CENTRO GALLEGO

Asamblea de Apoderados

De conformidad con lo que previene el artículo 48 del Reglamento Electoral, y en mi carácter de Apoderado socio más antiguo, convoco, por este medio, a los señores Apoderados a quienes corresponde continuar en el ejercicio de sus cargos, así como a los electos en las últimas elecciones, para la reunión de constitución de la Asamblea, que se celebrará a la una de la tarde del domingo, 12 de los corrientes, en el salón principal del edificio social, al objeto de constituir una Mesa provisional para la recepción de los nuevos Apoderados; y designar también una Comisión para informar sobre las actas de los nuevos elegidos.

La Habana, febrero 1o., 1939.

Jesús María Bouza,
Apoderado socio No. 140.

EXCURSIONES A NEW YORK
14 DIAS $135.00 Más Impuestos
INCLUYENDO VAPOR, HOTEL "TAFT", COMIDAS, PASEOS, ETC.
SALIDAS TODOS LOS DOMINGOS, A LAS 2 A. M.
T.E.L. "ORIENTE"
SERVICIO FIJO Y REGULAR DE CARGA Y PASAJEROS ENTRE HABANA Y NEW YORK Y HABANA Y MEXICO: S/S. "ORIENTE", "ORIZABA", "SIBONEY", "MEXICO". SALIDAS PARA NEW YORK: DOMINGOS 2 A. M. JUEVES 4 P. M. SALIDAS PARA MEXICO: MARTES, 11 A. M.
NEW YORK and CUBA MAIL STEAMSHIP Co.
OFICINA PRINCIPAL DESAMPARADOS Y COMPOSTELA, TELS. M-7916 - M-7917.
OFICINA DE PASAJES, BAJOS DEL CENTRO ASTURIANO, TELES. A-6154 - M-7776.
M-8301 y M-8302

SOSTIENE EL BURO DE HOMICIDIOS QUE FUE ARMANDO MARRERO EL QUE EN LA NOCHE DEL 23 DE ENERO ASESINO AL ALCALDE P. ACOSTA

Conrado San Germán de León, detective del Bureau de Homicidios de la Policía Secreta ha rendido a su Jefe, Comandante Eugenio Menéndez, un detallado informe en relación con la muerte del Alcalde Marianao, Pedro Acosta y Fernández.

Comienza diciendo el investigador, que en la madrugada del 23 del actual y siendo justamente las 3 y 20 minutos de la madrugada, Pedro Acosta y Fernández, se encontraba en la residencia de la Sra. Mercedes Enseñat y Dasca, sita en en Consulado, entre 9 y 10, Reparto «Buenavista», Marianao, de donde se dispuso a retirarse, a cuyo efecto se dirigió al auto que se encontraba en dirección a la calle 10, sin chauffer, pues éste se había retirado al llegar Acosta a ese lugar y habérselo así ordenado ya que su propósito era marcharse manejando personalmente su automóvil.

Al salir y rebasar la reja de dicha casa, persona alguna no vió ante ella, pero tan pronto cruzó la acera y el cantero de la misma, abrió la portezuela anterior izquierda del auto y tomó asiento en el lugar destinado al chofer, surgió un sujeto que la Enseñat hubo de distinguir vestía con pantalón claro, saco oscuro y el cuello de éste levantado, como para ocultar el rostro, que con paso fuerte y más bien despacioso, se dirigía de la calle 10 hacia la 9, o sea de frente al auto y por la propia acera, junto a la cual se encontraba estacionado, y el que al llegar a la parte anterior del mismo, se aproximó a éste inclinándose un poco ante la portezuela anterior izquierda, como para reconocer a la persona que había montado y dijo: «Alcalde va para Marianao», a cuya interrogación Pedro Acosta respondió seca y brevemente: «sí». Que apenas Acosta dió su consentimiento al desconocido para llevarlo a Marianao, éste se apresuró y en vez de abrir la portezuela más próxima que tenía a su alcance, o sea la posterior izquierda, cruzó por delante del auto, cuyo motor estaba en marcha y tenía aún las luces apagadas, ganando rápidamente el lado derecho del mismo, y abriendo la portezuela anterior derecha, tomó asiento al lado de Acosta, quedando por lo tanto a su derecha.

Tan pronto el desconocido tomó asiento en el vehículo, su driver encendió las luces e inició su marcha en dirección a la calle 12, doblando hacia la izquierda hasta la Octava Avenida, siguiendo por ésta, y al pasar la calle 9, por estar la misma atravesada por las paralelas del tranvía, como habitualmente se hace, Acosta aminoró la velocidad y apenas habían cruzado las ruedas la última línea e iniciaba su descenso, se le hizo a Acosta un disparo en la nuca, quedando el auto sin gobierno y precipitándose contra un árbol de la acera derecha de esa Avenida, entre las calles 9 y 8, como a 30 metros de la calle 9. Que la forma más natural y lógica de haber tomado asiento el desconocido en el auto de Pedro Acosta, teniendo en cuenta su estacionamiento y la dirección en que transitaba el desconocido, era abriendo la portezuela posterior izquierda, lo cual seguramente no hizo, para evitar que la señora Enseñat viese a la persona que, estando el Acosta en el interior de la casa, se había introducido y ocultado convenientemente, en la parte posterior del precitado vehículo, y la cual era la persona encargada de hacer el disparo, es decir, de darle muerte al Alcalde de Marianao; por todo lo que fácilmente se comprende que el papel del desconocido, y su misión en la trama criminal, era entretener a Acosta para evitar que descubriese a la persona escondida detrás, con cuyo objeto el antes referido desconocido, entabló conversación sobre asuntos fútiles con éste logrando su objeto y facilitando que la persona oculta verificara el disparo que privó de la vida a Acosta. Que indudablemente por la forma en que recibió el disparo el occiso, tuvo que haber sido este hecho por una persona que se encontraba a su derecha, ya que como antes se expresa, si él hubiese viajado en la parte posterior, lo lógico era que subiese al auto por la portezuela posterior izquierda que era la más próxima y no exponerse a ser visto con más exactitud, tanto por el occiso, como por la Enseñat, al dar la vuelta por la parte anterior del auto, para después entrar por la portezuela posterior derecha. Que además de las razones expuestas anteriormente, por la sión apreciada en el occiso y consignada en el acta de autopsia, está científicamente comprobado, que el disparo que la produjo no pudo ser hecho por una persona sentada a la derecha de la víctima, sino por un sujeto colocado por detrás de ella, y como se supone y es lógico que el Alcalde de Marianao no iba a montar a un desconocido y mal trajeado a esa hora de la madrugada en el asiento trasero, por fuerza tiene que haber sido otra persona que ya anteriormente se encontraba oculta en ese lugar.

Era una voz popular en Marianao que solamente dos personas podían ser capaces de cometer un atentado contra el Alcalde Acosta, dos antiguos íntimos amigos de él, y desde hacía algún tiempo, enemigos irreconciliables, los que innumerables veces hicieron públicas manifestaciones de matarlo, y otras personas eran: Rutilio Ramos y Armando Marrero. Que es un hecho probado que el día del crimen, y siendo las 5 a. m., aproximadamente, o sea media hora después de consumado el mismo, Rutilio Ramos y Armando Marrero hubieron de presentarse acompañados de otro sujeto, que no era otro que Earle o Gerardo Ramos y Martínez, en el garage situado en la Calzada del Cerro 2255, en el auto marca «Oldsmobile», chapa 26848, propiedad de Ramos, que era manejado por éste, y el cual dejaron allí marchándose todos, lugar éste donde fueron vistos por el sereno, Víctor González Blanco, y a donde más tarde regresó Ramos para recomendarle al fregador, Antonio López Pérez, que le revisara las gomas del automóvil, prueba ésta que demuestra que durante la madrugada estuvieron los tres juntos. Que haciendo un poco de historia en relación con este hecho, nos encontramos con que Pedro Acosta y Rutilio Ramos se conocieron en un época en que el primero hacía una fuerte oposición al régimen del ex Presidente Machado, y el segundo era cabo del Ejército Nacional; más tarde hubieron de intimar comenzando Ramos a hacer propaganda oposicionista dentro de las filas del Ejército. Que ya conocidas por las autoridades las actuaciones de Acosta, éste fué perseguido tenazmente; teniendo necesidad de ocultarse constantemente, para lo cual tenía también que contar con amigos de verdadera lealtad que le procurasen, no sólo albergue, sino que expusieran su vida al trasladarlo de un lugar a otro, de ésto último se encargaba Ramos, el que no obstante pertenecer al Ejército y por consiguiente, tener una gran responsabilidad era el acompañante de Acosta en todos los momentos de peligro.

Siguiendo la ideología de Acosta, Ramos continuó la propaganda de oposición dentro de las filas del Ejército, hasta que fué descubierto y detenido, por cuyo motivo fué encarcelado en el Presidio Modelo, cosa esta que sirvió para aumentar más la amistad de ambos, dado los múltiples sacrificios que Ramos había hecho por Acosta. Que con el triunfo de la Revolución y el advenimiento de un nuevo Gobierno, ambos reanudaron nuevamente la amistad haciéndose amigos inseparables en la vida política, esta vez en compañía de Armando Marrero. Que cuando la campaña electoral, y en la que Pedro Acosta aspiraba a la Alcaldía de Marianao, tanto Ramos, como Marrero, fueron paladines incondicionales de esa aspiración, siendo factores decisivos de su escalamiento a esa posición, el auxilio personalísimo de ambos. Ya en la misma les asignó varias subastas en ese Municipio; pero prontamente se olvidó de ellos relegándolos a un segundo plano, y negándoles cuantas peticiones les hacían, lo que dió por resultado que sostuviesen fuertes altercados y por consiguiente que llegara la ruptura de todo nexo de amistad, tornándose en enemigos irreconciliables.

Estos trataron en varias ocasiones de organizarse para hacerle política oposicionista, pero como quiera que Acosta estaba ya consolidado en esa posición, siempre logró destruir esas campañas, lo que dió origen a que últimamente, tanto Ramos, como Marrero, hicieron públicas y notorias manifestaciones de que lo iban a matar. Y finalmente, que por lo anteriormente expuesto por investigaciones practicadas, el detective informante ha llegado a la conclusión de que Rutilio Ramos Martínez y Armando Marrero planearon la mejor forma de dar muerte al Alcalde de Marianao, Pedro Acosta Fernández, sin rastros ni huellas algunas que sirvieran a las autoridades para el esclarecimiento del hecho, a cuyo efecto designaron a personas enemigas de Acosta, que muy bien pudiera haber sido Earle o Gerardo Ramos Martínez y Pedro Suárez González, para que lo chequearan cuidadosamente y precisaran los lugares donde acostumbraba a pernoctar.

En conocimiento que el mismo visitaba la casa de la señora Mercedes Enseñat y Dasca, situada en Consulado, entre 9 y 10, Reparto «Buenavista», se dirigieron hacia ese lugar Rutilio Ramos, Armando Marrero y Earle o Gerardo Ramos, y ya en la seguridad de que Acosta se encontraba en el interior de la casa y el auto de su propiedad estacionado en la puerta, sin que el chauffer estuviese en él, el Marrero se introdujo en él, ocultándose convenientemente en su parte trasera, y el Gerardo Ramos se apostó bajo un árbol cerca de la casa, así como Rutilio Ramos se retiró manejando el auto chapa número 26848, de su propiedad a un lugar convenido. Que siendo justamente las tres y 20 a. m, Acosta salió de la referida casa para dirigirse a Marianao, y cuando ya se encontraba sentado en el lugar correspondiente al chauffer, hubo de presentársele el Earle o Gerardo Ramos, solicitándo lo llevase hasta Marianao, y al dar su consentimiento, éste tomó asiento a su lado, emprendiendo seguramente una conversación a fin de entretenerlo.

Cuando el mismo transitaba por Avenida Octava, en el referido Reparto, y se disponía a atravesar las paralelas del tranvía de la calle 9, para lo cual hubo de aminorar la velocidad, el Marrero, que como se dice, viajaba oculto en la parte posterior le hizo un disparo por la nuca ocasionándole la muerte instantáneo y por lo cual el auto gobierno se precipitó contra un árbol de la acera derecha, momento en que aprovecharon ambos para lanzarse del vehículo, encaminando los pasos hacia el lugar donde los esperaba el Rutilio Ramos con su auto, prendiendo entonces la marcha hacia el garage, sito en Calzada del Cerro 2255, donde dejaron guardado el mismo, y fueron vistos por el sereno Víctor González Blanco; siendo comisionado para ocultar la pistola utilizada, el Earle o Gerardo Ramos lo que verificó en la Calzada de Columbia, bajo unas piedras, lugar donde más tarde fué ocupada por miembros de la División Central de la Policía Nacional.

Que como es una prueba evidente que los tres tomaron parte en el hecho, que fueron vistos juntos media hora después de haber ocurrido éste, que en el automóvil de el Ramos fué ocupada una cápsula de pistola calibre 45, que el Earle o Gerardo Ramos fué la persona que solicitó ser llevado hacia Marianao por el Alcalde de Acosta, y de acuerdo con las lógicas consideraciones expuestas anteriormente, tuvo que sentarse a su lado, y que, siendo Rutilio Ramos el que conducía el auto de su propiedad y que esperaba en un lugar convenido; el detective informante ha llegado a la firme conclusión de que la persona que se ocultó en la parte posterior del auto del Alcalde de Marianao, Pedro Acosta y Fernández y que era la encargada de producir el disparo con la pistola calibre 45 que portaba al efecto fué Armando Marrero, como así lo ejecutó llevándolo a vías de hecho.

Gobierna la General de manera espontánea en el "Centro Astur"

Una reunión trascendental se efectuó anoche en el «Centro Asturiano de La Habana», a pesar de que sólo era continuación de la junta general excesivamente movida que tuvo efecto en días pasados. Y fré trascendental porque ha constituído una definición democrática, toda vez que una mayoría abrumadora de los socios concurrentes demostró, más de una vez, que apoya las ideas de determinado matiz.

Presidiron el acto don Faustino Grana García, presidente general del Centro; don Maximino García Alvarez, primer vicepresidente; César Fernández Alvarez, segundo vicepresidente; y don Miguel Junco Llano, tesorero general. Todos ellos estaban asesorados por el secretario general, señor Manuel Calvo García.

En primer término el señor Grana dijo frases de alta confraternidad, evocando la junta del domingo último y haciendo constar que no se había presentado la memoria pedido por el señor Villaverde ppoque esto no se hace desde hace 12 años. Aconseja ecuanimidad y concede la palabra a algunos asociados.

Habla a continuación el señor Manuel Pérez Tárano, quien pide que por sobre toda consideración se cumpla el reglamento. El señor Juan Lana abunda en consideraciones análogas.

El señor Luis Guardado hace comentarios enérgicos que motivaron una cálida ovación.

Después el señor Grana reitera su respeto a la junta general, y consulta si para definir el problema de la «memoria» se efectúa votación nominal u ordinaria. En este sentido se forma un debate, triunfando a la postre, por enorme mayoría de votos, la idea de votar en pro o en contra con la mano en alto.

En seguida votan 138 socios para que se conozca la «memoria» en esa junta, y 591 para que este asunto se transfiera al mes de Abril. Todo esto, desde luego, en un ambiente de entusiasmo colectivo que mucho honra a la masa social del «Centro Asturiano».

Liquidado, pues, tan importante problema—que anteriormente había originado serios incidentes—continúa la asamblea, ya con pasos firmísimos, dándose lectura al informe de la Comisión de Glosa, el que fué discutido en algunos aspectos hasta las doce en punto ,hora en que terminó la reunión, para continuarla el jueves próximo.

Para hacer determinadas acotaciones hablaron Armenio La Villa, Juan Lana, Maximino García Alvarez, Higinio Menes y Faustino Grana. En realidad no se trataba sino de establecer control en algunos departamentos del sanatorio «Covadonga.»

A las doce de la noche se observaba la tan deseada placidez en el rostro de muchos asociados. Había sido una jornada genuinamente democrática y enaltecedora para la admirable Casa de Asturias.

BAILES EN EL HISPANO

El domingo es la primera matinée bailable de disfraz en los salones del Club Hispano Habanero, sito en San Lázaro y Blanco.

Comenzará a las dos de la tarde para finalizar a las siete y media de la noche.

En esta matinée y durante la interpretación de la orquesta Casino de la Playa, se filmará una escena para próxima película cubana.

Para ejecutar el programa musical ha sido contratada, además de la orquesta Casino de la Playa, con Miguelito Valdés, la orquesta de Cheo Belén Puig y el septeto Casino.

En la mtinée del domingo 12, segunda de la temporada de carnaval, actuará de nuevo en las matinées del Hispano la Sonora Matancera, continuando después todos los domingos con Cheo Belén Puig y Casino de la Playa. Los caballeros pagarán solamente el servicio de guardarropía.

Llegue seguro. Viaje en
TRANVIA y TRAN-BUS
Comodidad, rapidez y economía
TRANSFERENCIA DE UNO A OTRO VEHICULO

27 centrales más han comenzado la presente zafra

La producción diaria, en sacos envasados según el «record» de la Secretaría de Agricultura

Han comenzado la zafra de este año los siguientes centrales azucareros: La Francia, de Pinar del Río; Fajardo, de La Habana; Austria, Hershey, Santa Rita, Zorrilla, España, Alava, Conchita, Mercedes y Ceiledad, de Matanzas; Trinidad, Perseverancia, San José, arCmita, Washington, Hormiguero, Covadonga, Santa Lutgarda, de Santa Clara; Legareño, Senado, Stewart y Morón, Camagüey, y Alto Cedro, Báguanos, Palma y Santa Ana, en Oriente.

La producción diaria (sacos envasados) de los centrales que están moliendo es como sigue:

Provincia de Pinar del Río

Central Andorra, día 31, 638; Elsa, día 31, 2,247; Mercedita, día 31, molió para mieles; Niágara, día 31, 882; Orozco, día 31, 1,091; San Cristóbal, día 31, 1,352; San Ramón, día 31,

MATANCERAS

En Monserrat

Un almuerzo el domingo.

Lo ofrece la Delegación matancera al Congreso Nacional de Arte recientemente colocado en Santiago, al señor Rodríguez Lanza, alentador el más decidido de ese gran acontecimiento cultural y el hombre que levantó el espíritu de los hijos de la Atenas para que concurrieran a esa nacional Justa de la Intelectualidad.

Nuestros músicos, nuestros poetas, nuestros pintores, imbuídos de este ambiente de modestia que parece darnos los caudalosos ríos que nos circundan, no acababan de decidirse a figurar en ese Congreso hasta que el señor Rodríguez Lanza, con el caudal de entusiasmos que lo caracteriza, obligolos por decirlo así, a exponer en el Congreso oriental, donde la Atenas hizo papel tan airoso y tan gentil.

Como exteriorización de esa gratitud se reunen el domingo en Monserrat cuantos forman la Delegación Yumurina a ese Congreso, teniendo como huésped de honor al ilustre Joaquín Rodríguez Lanza.

En las salas del Liceo se reunirán los asistentes al almuerzo y es casi seguro que después que terminemos en Monserrat, se improvise una deliciosa fiesta íntima con números de canto, recitaciones etc.

Prometo mi asistencia el domingo a Monserrat.

Honras fúnebres

En la Capilla de las Siervas.

A las siete de la mañana del próximo lunes seis del corriente tendrán efecto los oficios funerales en sufragio del alma de Don José A. Varela el venerable caballero que el pasado mes, en ese mismo sexto día de febrero, entregó su alma al Creador.

Su desolada viuda y los amantísimos hijos del señor Varela, entre los que se cuenta nuestro querido amigo Alberto Varela, prestigioso comerciante de esta plaza, invitan a sus amistades para acto tan piadoso.

La señora viuda de Linares

Clara Domínguez.

Una caída sufrida en su señorial residencia del Vedado ha tenido como fatal consecuencia para la apreciable dama, la fractura del brazo derecho, con sufrimientos muy muchos, que la postran en el lecho y la hacen sentirse molestísima.

Junto al lecho de dolor de Clara Domínguez, la viuda de Don Julián Linares, tan altamente apreciado en los círculos comerciales de la Habana y Matanzas, están sus hijos cuidándole los más solícitos cuidados.

Hacemos votos por la más pronta curación de tan querida amiga.

Renée Miranda

Abandona Matanzas.

Llamado desde la capital por la estación Radio-Salas, de tanta popularidad en la isla entera, embarcó ayer rumbo a la ciudad del Almendares, el popular y querido joven que es hermano político del presidente profesional matancero doctor Gustavo Buzó.

Fungirá en esa emisora Renée Miranda como el más avanzado leaders de los intereses de esta población, en sus distintas esferas comerciales, de su acierto y su triunfo en la misión que se propone nada tenemos que decir, porque sobradamente conocidas son las dotes de organizador del mencionado joven.

Hasta su revoir.

En el Casino Español

Han reinado de la careta.

Comienza mañana en que ofrece el primer baile de máscaras, el culto Club Momo, en aquel precioso palacete de la calle de Byrne, cuyos salones se verán poblados de alegres mascaritas y las más gentiles figuras de nuestro mundo social.

La orquesta del profesor Rafael Cavilla, amenizará este baile, todo en el segundo fijado para la noche del once—domingo—la del profesor Aniceto Díaz, el notable músico autor del danzonete de tan nacional renombre.

Los otros bailes del Casino serán el 18 y el 25 de febrero y el 4 y 11 de marzo.

Pedro Bea

De regreso a Europa.

Embarca mañana en el puerto de la Habana para dirigirse a Suiza, el opulento caballero, que ha pasado entre nosotros una temporada de dos meses, atendiendo a sus intereses aquí radicados.

No irá a España por ahora lo que resta que permanezca cerrada su elegante residencia del aristocrático San Sebastián, su home oficial en nuestra Ex Metrópolis.

Viajero incansable Pedro Boa, después de gozar de la temporada de esquí en los lagos de Suiza, visitará Alemania y Bélgica en ese su constante afán de investigar y enriquecer con nuevos aportes su cultura y su ilustración.

Hijo de uno de los prohombres de las finanzas matanceras por los años del noventa al novecientos diez, de aquel inolvidable Tiburcio Bea y Urquijo, es sobrino del Marqués de Bellamar y su apellido se ha vinculado por enlaces de familia, con las más rancias estirpes de la España monárquica.

Tenga una feliz travesía ese distinguido viajero.

Enferma

La señora de García Pedrosi.

Por encontrarse indispuesta en su residencia habanera, la esposa del Jefe Militar del Distrito, señora Caridad González, tuvo que posponerse nuevamente la reunión que estaba señalada para la noche del miércoles en los salones del Club de Oficiales en el Cuartel Goicuría.

No se ha fijado nuevamente fecha para ese cambio de impresiones que tiene interés en celebrar la esposa del teniente coronel Gonzalo García Pedroso, con las principales figuras de esta sociedad, para tratar asuntos relacionados con la Corporación Nacional de Asistencia Pública.

Motembo

El porvenir de Cuba.

Acaba de constituirse en la Habana una Institución denominada Petrolera Nacional de Motembo S. A., en la que figuran como leaders de ese negocio dos caballeros hijos de Matanzas, de la más sólida y la más alta reputación en la esfera de los negocios: El doctor Rogelio Díaz Pardo, Presidente del Banco Territorial de Cuba y el señor José M. Cubas, Gerente de esa popular industria de esta provincia, la Pasta Gravi, para explotar lo que es ya una tangible realidad de nuestro suelo. los yacimientos de petróleo, que auguran prosperidades infinitas para el país.

Designados presidente y primer vice de esa sociedad, los señores Díaz Pardo y Cubas, fungirá como segundo vice el señor Juan B. Díaz, y como tesorero el íntegro coronel Don Manuel Despaigne, auxiliado en la vice tesorería por el señor Eugenio Fernández y con Secretario de la ejecutoria y el renombre en todos los órdenes de la vida cubana, del doctor Antonio Arturo Sánchez de Bustamante, el hijo de la figura de más universal renombre con que cuenta hoy por nuestra República. Para la vice Secretaría fué electo el señor doctor Leopoldo Martínez Azoy, designándose Agente en Matanzas de esa compañía, por haberlo así solicitado, el señor Claudio Moro, sobradamente conocido en esta plaza.

Auguramos a los componentes de la Petrolera Nacional de Motembo, S. A., los mejores éxitos, como le auguramos a Cuba, antes de poco tiempo, una fecunda nueva fuente de riquezas.

En el Rotary Club

El acto del martes.

Con grandísima brillantez tuvo efecto el pasado día treinta y uno de enero, la entrega, a las autoridades del hospital de Homicultura, para que éstas a su vez lo hicieran a los tres niños que primero nacieron en la fecha del 28, natalicio del Apóstol Martí, de las tres canastillas confeccionadas por las esposas de los miembros del Club Rotario de esta ciudad, que allí acudieron en pleno, para gozar con el alborozo de las tres madres que fueron favorecidas con obsequios tan valiosos.

Tocaron estas a las señoras Rosa Castellanos Isla que tuvo un hermoso varón, a Digna Mesa Sánchez, una niña, y a Laura María Alburquerque, otra niña, haciéndose entrega también de una cuarta canastilla, regalo de la Escuela Superior número uno a Nalida Casanova y Fernández que dió a luz un precioso niño.

Con Rossy Heydrich de Pérez Jorge, la Presidenta de los Rotarios, honraron dicha entrega numerosísimas damas y señoritas de nuestra mejor sociedad, pertenecientes todas, como esposas, hijas o hermanas de rotarios, a la institución de la Rueda Dentada.

Un delicioso lunch se ofreció a esas damas rotarias por el Cuerpo Facultativo del Hospital de Homicultura, que tiene como Director al joven galeno doctor Alfonso Borges Oliva.

Un engagement

Recién formalizado.

Para el joven Andrés Haza Guerra ha sido pedida la mano de la graciosa y muy gentil señorita Amada Cejas García, destacada figulina de la juventud de la barriada de allende el San Juan.

Formuló la petición a nombre del rendido galán, ante los padres de la fiancée, los esposos Cejas-García, el doctor Ricardo Haza Guerra, hermano del afortunado Andrés.

Muchas felicitaciones y muchas flores está recibiendo la encantadora Amada, de sus infinitas amistades.

No podían faltarle las del cronista.

El baile del sábado

Tema que priva.

Falta sólo un día para la celebración de esa gran fiesta con que finaliza sus gestiones al frente del Club de la Playa, la Directiva que tiene por presidenta a Lolita Solís de Villabella, por directora a Calla Menéndez, y por secretaria a Babyta de Rojas, y a medida que se acerca la fecha del cuatro, se acrecenta el entusiasmo entre nuestra juventud que estará allí en pleno, pasado mañana.

La gran orquesta de los hermanos Castro ha sido contratada para amenizar esa soirée y del decorado que lucirá el Club, el sábado, puede adelantarse, sin género de dudas, que será el más bello y el más artístico, que se viera jamás en aquella casa.

Como será requisito indispensable a la entrada presentar la tarjeta de invitación, tengo encargo de hacer saber a los jóvenes y caballeros que aún no la hayan recibido que podrán solicitarla de la secretaria señorita de Rojas, en «Villa Cristo» su residencia de la Playa.

Gran noche la del cuatro en aquel aristocrático club femenino de Bellamar.

Elecciones

En los Veteranos.

Con la presencia de muy distinguidas personalidades, que presidía el coronel Guillermo Schwayer y que con él vinieran de La Habana, tuvieron efecto el pasado domingo, en el Centro de Veteranos de la Independencia, en la calle de Nicolás Heredia, los reglamentarios comicios para elección de parte de la Directiva que cesa en los comienzos de este año de 1939.

Para la presidencia fué proclamado por unanimidad el teniente Alberto Bernal, hermano de aquel inolvidable José Antonio, que hace apenas un mes recibió cristiana sepultura en la Necrópolis de Pinar del Río, constituyendo su fallecimiento una lamentabilísima baja para Cuba.

Como primer vice obtuvo mayoría el capitán Carlos Vázquez, como segundo el coronel José D. Amieva y como tesorero el señor Julio Miró, eligiéndose secretario de actas al cabo Francisco Díaz Garciga, secretario de correspondencia al subteniente Ricardo Matheu y tesorero al soldado Adolfo Mora. Vocales: sargento Benito Díaz, comandante Urbano Olivera, capitán Waldemar Schweyer, teniente Jorge Boudet, teniente Ramón Muiñas, sargento Rafael Pérez, cabo Fernando Estido, subteniente Jorge Schweyer, teniente Manuel Hernández, soldado Mariano Montalvo y teniente Secundino Alfonso.

También se reunió el domingo la Provincial para cubrir las tres vacantes ocurridas pos fallecimiento de los señores José A. Bernal, Raimundo Ortega y Alfredo Pie; para la Nacional de La Habana, resultando electos el comandante Miguel Varona, actual administrador de la Aduana de La Habana, y el doctor Mario Luque y el señor Miró, como suplentes.

En esta reunión de la Provincial que presidió el coronel Schweyer se acordó pedir audiencia al honorable Presidente de la República, para recabar fondos de cinco mil pesos para pagar el busto del general Betancourt, que está ya terminado, y está en Cuba, en espera sólo que se ordene su pago, para que Matanzas se honre con ese mármol que perpetúa la memoria de una de sus más destacados soldados de la Independencia.

La última nota

Para acusar recibo a Panchito de León, mi viejo amigo, de la galante invitación que me hace a nombre del Lions Club de Colón, para la fiesta que se celebrará mañana en aquella Villa, con motivo de la entrega de la Carta Constitucional al Club que él tan dignamente preside.

El programa confeccionado es el siguiente: a las seis p. m., recepción en los salones del Liceo de los Leones locales y visitantes. A las siete show en honor de los gentiles huéspedes, a las ocho banquete en el Hotel Louvre y a las diez un espléndido baile en los propios salones del Club colonense antes mencionado.

De Matanzas va con un grupo de leones y leonas, mañana a Colón, José Manuel Martínez, y de la Habana y Cárdenas van también gentiles representaciones de esas filiales.

Manolo Jarquín.

LAS ENFERMEDADES DE LA PIEL

LAS personas que han estado sufriendo años enteros de afecciones pertinentes, molestas y obstinadas de la piel consiguen alivio casi instantáneo con el uso del Ungüento Camm. Alivia el ardor y la picazón y alivia a cicatrizar la piel sensible, irritada o inflamada desde la primera aplicación. Durante muchos años ha probado ser de gran alivio para millares de personas en casos de eczemas, acne (barros), furúnculos, úlceras, erupciones, urticaria, ronchas, almorranas, comezón, sarna, herpes de la piel, lastimaduras, postillas, escaldaduras, salpullido, mordeduras, costra, magulladuras, etc. Tenga mucho cuidado con las imitaciones.

DESPERTANDOSE SIEMPRE CON UNA SONRISA

¿Puede usted decir lo mismo de su niño? ¿Está siempre contento, sonriente? Si no es así, si el llanto es frecuente, pruebe a darle Castoria que está hecho especialmente para el tierno organismo de los niños. Usted sabe la importancia que tiene la regularidad intestinal especialmente en los niños.

Castoria actúa suavemente sin irritar, sin causar cólico, pero con eficacia. Libra al niño de dañosos residuos y le devuelve su sonrisa de bienestar.

CASTORIA

EL LAXANTE DE LOS NIÑOS

Hasta los 11 años de Castoria a sus niños. Les gusta como una golosina y no los expone a los posibles malos efectos de los purgantes para adultos.

12 DOSIS (o más) EN CADA FRASCO... SE CONSERVA INDEFINIDAMENTE

Para Niños y Adultos

LABOR DEL SELLO ANTITUBERCULOSO

La profesora señora Margarita Noriega y Leal, Presidenta de la Confederación Nacional de las Asociaciones Municipales de Padres y Maestros, desea expresar por este medio su profundo agradecimiento a los maestros, conserjes, presidentes, secretarios y empleados de juntas de Educación, así como también a los inspectores e inspectores auxiliares que brillantemente han cooperado al éxito de la venta del sello del Consejo Nacional de Tuberculosis. Hace extensivo su agradecimiento a los alumnos de las escuelas públicas y privadas que han cooperado, y muy especialmente al doctor Juan P. Sánchez, Superintendente Provincial de Escuelas de Pinar del Río, que se puso frente al Comité de aquel Distriti Escolar y cooperó en toda la provincia, así como también al inspector escolar doctor Arturo Hernández de Remedios, y Rosario Gutiérrez de Sagua la Grande.

El Consejo Nacional de Tuberculosis y la señora Elisa Gidínez de Batista, esposa del coronel Jefe del Ejército Constitucional, unen su felicitación.

Margarita Noriega Leal.

CRONICA HABANERA

PRINCIPAL DE LA COMEDIA

De gala es el día de hoy para el género lírico cubano.

En el Principal de la Comedia la Compañía Cubana de Garrido-Piñero reestrenará el gran sainete de Sánchez Arcilla y Rodrigo Prats, «María Belén Chacón», uno de los éxitos más resonantes del teatro vernáculo en su época gloriosa.

Fernando Cortés, el gran artista que tan popular se ha hecho en todos los países de habla castellana por su brillante actuación en el cine, tendrá a su cargo el papel de protagonista.

Garrido y Piñero en «María Belén Chacón» harán esta noche verdadero derroche de gracia. Y con Garrido y Piñero toda la Compañía se esmerará en estar a la altura de las circunstancias, dando a la sugestiva obra todo el interés y la gran intensidad que ella requiere.

La función de esta noche será de gala.

EL CONCIERTO DE LA ORQUESTA «DA CAMERA».—Hoy viernes, tendrá efecto en el Lyceum, a las 5 y media de la tarde, el concierto mensual regular de la Orquesta «da camera» de La Habana, bajo la dirección del maestro Ardévol.

Este concierto es el quincuagésimo primero de abono que nos ofrece esta entidad y en el mismo se ejecutarán una serie de interesantísimas obras que han sido estrenadas en Cuba por la Orquesta «da camera» en distintos conciertos y que nuestro público tenía verdadero interés en volver a escuchar.

Entre éstas figuran dos obras de compositores cubanos: «Primera Suite Cubana», para instrumentos de viento y piano, de Alejandro García Caturla, y «I Sonata a tres», para oboe, clarinete y violoncelo, de J. Ardévol.

Ofrecemos también en este concierto dos obras de maestros alemanes antiguos: «Intrada», de Hans Leo Hassler (1564-1612), y «Pavane», de Hermann Schein (1586-1630).

La Sinfonía en Re mayor, de Juan Cristián Bach, y la bellísima «Sinfonietta», de Roussel, que tanto entusiasmaron al público el día de su estreno, completan tan exquisito programa.

EL ABONO DE LA OPERA.—Entusiasmo enorme ha despertado en la sociedad el anuncio de las dos magnas funciones de gala de que constará el abono.

Para este abono, que quedará abierto definitivamente el próximo lunes, en el Teatro Auditorium, se presentarán la grandiosa ópera cubana «Baltasar», del Maestro Villate, y la obra predilecta de Verdi, su inmortal «Rigoletto», tomando parte en ambas el maravilloso tenor Hipólito Lázaro y el notable barítono de la Opera de Viena, Ralph Herbert.

Con «Baltasar», hará su debut en el difícil role de Esther, la joven y bellísima soprano cubana Alicia Llorente, una de las futuras estrellas de la lírica cubana, a juzgar por las opiniones de varios entendidos en este arte que la han oído ensayar.

Con estas dos obras y otras más, se inaugurará solemnemente el Instituto Nacional del Teatro y Cine, magnífico trabajo del ilustre Secretario de Educación, doctor Aurelio F. Concheso, cuyos extraordinarios resultados en pro de la cultura teatral de este país muy pronto se palparán.

Las noches elegidas para estas dos funciones, son el 8 y 10 de marzo.

Debido al patrocinio económico de la Secretaría de Educación, el abono puede ofrecerse a precios modestos, a base de cinco pesos la luneta con entrada, y tres pesos la butaca, por ambas funciones, no obstante la calidad de espectáculo de primer orden.

El abono está a cargo de nuestro compañero Miguel Baguer, redactor social de «Avance».

CASINO ESPAÑOL.—El primer baile de disfraz de la temporada de carnaval, en el prestigioso Casino Español de la Habana, será mañana sábado 4, a las 10 p. m.

En los salones del palacio social de Prado y Animas, que lucirán un bello decorado y una iluminación «a giorno».

Tocarán la celebrada Orquesta Nacional, del profesor Manolo Bofill y el reputado Septeto Matancero.

Será un nuevo éxito social para el Casino Español.

Brillantísimo.

EN EL BILTMORE.—El Habana Biltmore Yacht and Country Club se prepara para un mes de fiestas, durante el presente febrero, en conmemoración del décimo aniversario de su fundación.

Se ha confeccionado un vasto programa de festejos que llenará de animación y alegría, durante un mes, la vida de tan simpático club.

El día 11, a las 9 y media de la noche, tendrá lugar un gran baile en la comentada terraza construída especialmente para la fiesta de Año Nuevo, la cual vestirá las mismas hermosas galas de aquella fiesta inolvidable.

El día 18, y bajo la dirección de las distinguidas damas, señora Olga Kloérs de Mendoza y señora de W. W. Caswell, se celebrará una magnífica fiesta infantil para niños de 3 a 11 años, en la cual se repartirán regalos y habrá valiosas rifas. Juegos y competencias diversas harán la felicidad de los menudos participantes.

A las 9 de la noche del día 24, un Horse Show, en el cual competirán los tres picaderos preferidos de nuestra sociedad: el San Jorge, el Miramar y el del Jaimanitas, que tendrá efecto en los jardines del Club y para el que se prepara una decoración adecuada.

El sábado 25, a las 3 de la tarde, Horse Show para los niños de los tres picaderos ya mencionados y aparición del primer número de la Revista del Biltmore, la del Decenario, que comprenderá una recopilación de los hechos más salientes acaecidos en la pasada década de su existencia.

Reina inmenso entusiasmo entre los socios para este magno programa, que revestirá caracteres grandiosos y del cual daremos más detalles oportunamente.

Luis DE POSADA.

Fumadero de opio sorprendido ayer por la P. Judicial

En una barbacoa había 3 cachimbas, dos latas de opio y varios útiles más

Alfonso Lam, detenido por la Policía Judicial

El subinspector Gabriel Herrera, en unión de los agentes de la Policía Judicial, Guillermo David y Antonio Monzón, cumpliendo órdenes del supervisor de ese cuerpo, capitán León Blanco, procedió ayer a realizar un registro en una habitación interior de la casa Corrales número 103, por tener noticias de que en la misma existía un fumadero de opio de la propiedad del asiático Alfonso Lam.

En el curso del registro el subinspector Herrera y los agentes David y Monzón lograron ocupar en una barbacoa, convenientemente ocultas, tres cachimbas de las usadas para fumar opio, así como en el interior de un cajón dos latas repletas de substancia de opio, lámparas y otros artefactos propios para el uso de esa droga.

En tal virtud los funcionarios de la Judicial procedieron a la detención del inquilino de la habitación, Alfonso Lam, más conocido por «La Mula», al cual se le ocupó, en un bolsillo secreto, adherido al calzoncillo, gran cantidad de dinero en papel moneda.

Más tarde el subinspector Herrera y los agentes David y Monzón lograron comprobar en el curso de sus investigaciones que el mencionado Lam salió de la Cárcel de la Habana hace poco, al acogerse a los beneficios de la última amnistía, y en la cual cumplía condena por el delito de daño a la salud pública.

TRES PERSONAS HERIDAS AL CHOCAR UN AUTO Y UN OMNIBUS EN MIRAMAR

Un violento choque ocurrió ayer en Avenida Tercera y Calle Diez, en el reparto Miramar, entre el auto particular 14289, que conducía Carlos Oro Hernández y el ómnibus chapa 496, manejado por Ramón Fernández Valdés, residente en la Ceiba.

A consecuencia de la colisión resultaron gravemente heridos los ocupantes del automóvil, señora María de los Angeles Cabrera Sánchez, de 55 años, vecina de Gran Boulevard y Avenida, en el reparto Country Club la manejadora Flora María Alfaro, de 31 años y el chofer Oro, quienes fueron asistidos en una clínica, donde quedaron recluídos.

Al ocurrir el choque la manejadora llevaba en sus brazos una pequeña hijita de la señora Cabrera, que resultó ilesa milagrosamente.

La señora Cabrera es esposa del doctor Valdés Fowler.

El sargento N. Sánchez, inició las actuaciones, remitiendo al chofer Fernández, ante el Juez de Instrucción de Marianao, quien decretó su detención.

MERCADO DE LONDRES

LONDRES, febrero 2.—El mercado de valores abrió con una mejoría general. U. S. Steel 58; Chrysler 73; International Nickel 50.¼.

El oro se cotizó hoy aquí a $34.77 la onza fina (sin cambios). El oro en barras se cotizó a 148 chelines 7½ peniques. La libra esterlina por cable contra New York a $4.6784.

La plata se cotizó hoy a 19.⅝ peniques por onza. (sin cambio).

El mercado de cobre actuó con tono sostenido, cotizándose pronta entrega 42-15/16; Futuros 43¼ libras.

OBRERO HERIDO

En el segundo centro de socorro fué asistido el obrero Sergio Verdecia Valdés, de 16 años, vecino de Hospital, 411, de una herida por avulsión en el dedo índice de la mano izquierda. Se produjo esa herida trabajando en el taller de mecánica de San Lázaro y Gervasio, al caerle un aparato de soldar.

PAYAMAS de FRANELA

1.35

Payama de franela color entero azul, amarillo y blanco. Tallas A B C D

1.55

Payama de franela en calidad extra y una gran variedad de dibujos y colores. Tallas A B C D

90 c.

Payama de color entero en azul, maíz y blanco. Tallas del 2 al 14

90 c.

Payama de franela calidad extra y una gran variedad de colores y dibujos. Tallas del 2 al 14.

"la época"

NEPTUNO Y SAN NICOLAS

Servimos pedidos al interior acompañando al giro el importe del franqueo.

Alonso García y Cia.

De los primeros días del matrimonio depende la dicha conyugal como de los cimientos depende la solidez del edificio. Busque para su luna de miel el lugar donde la Naturaleza y todo cuanto le rodee favorezcan el idilio del amor ensoñado y asegurará su felicidad la que pondrá en grave riesgo si no toma esas precauciones.

LA LUNA DE MIEL

A 800 pies de altura sobre el nivel del mar.

EL GRAN HOTEL DEL BALNEARIO

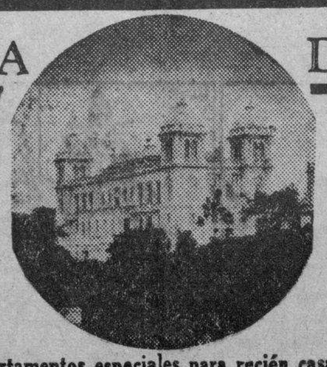

En medio del paisaje más bello de la República.

ABIERTO TODO EL AÑO

Apartamentos especiales para recién casados
Precios desde ocho pesos a quince pesos diarios por la pareja, todo comprendido.

El Gran Hotel del Balneario es el sitio ideal para las lunas de miel. A dos horas de La Habana y tres de Las Villas, edificio espléndido, temperatura deliciosa, habitaciones confortables, Restaurant de 1ra. clase. Médico, Botica, Laboratorios, Gabinete dental, Dpto. de Radiología y toda clase de recursos y comodidades. Los recién casados pueden hacer vida social o totalmente retraída a su voluntad para lo que cuentan con numerosos paseos refugios encantadores.

Diríjase para informes y reservaciones al Gran Hotel del Balneario, San Miguel de los Baños. Teléfono I-3324. Habana.

M.E.C.D. 2016

FUERON FAVORECIDOS CON CANASTILLAS MARTIANAS DONADAS POR EL CLUB ROTARIO 43 NIÑOS POBRE

LAS MADRES DE LOS NIÑOS NACIDOS EL 28 DE ENERO RECIBIERON ESE OBSEQUIO

Los Colegios de Abogados de La Habana y de Camagüey, felicitan a los rotarios por su campaña en favor de los Jueces Municipales. La sesión fué muy brillante

La sesión-almuerzo rotaria de ayer, estaba dedicada especialmente a la entrega de las Canastillas Martianas, donadas por el Club a las madres pobres para los niños que nacieran dentro de las veinticuatro horas del día 28 de enero pasado, aniversario del natalicio del Apóstol José Martí. Este simpático aliciente, además de haber sido invitadas las esposas de los rotarios, hizo que la asistencia a la sesión de ayer fuera más nutrida.

Presidió el doctor Carlos Gárate, presidente del Club, teniendo a su derecha a la señora Carmelina Reyes de Pérez Cubillas, a cuya feliz iniciativa se debe la hermosa obra de la Canastilla Martiana, que tanto éxito viene obteniendo todos los años.

Abirta la sesión, el Sargento de Armas, Gustavo Kates, hizo la presentación de los numerosos invitados.

El secretario del club, Conrado Walter Massaguer, se complace en señalar las «caras nuevas» de rotarios «viejos». Nuevas, por dejarse ver, después de largo tiempo sin concurrir a las sesiones. Lee telegramas de los Colegios de Abogados de la Habana y Camagüey, felicitando al club pr la iniciativa de su presidente, el doctor Carlos Gárate, en relación con la situación actual de los jueces municipales, tan injusta como anormal, puesto que trabajan sin cobrar, mientras tantos otros funcionarios cobran sin trabajar. El Colegio de Abogados de la Habana, envía, además, una carta en el mismo sentido, haciéndose eco de las informaciones en la prensa diaria, respecto a la justa y razonada exposición del doctor Gárate, sobre la situación de los jueces municipales y la necesidad de solucionar esta, reseñada con lujo de detalles en la sesión anterior del club. Y termina haciendo la presentación del arquitecto y notable pintor Alejandro Pardiñas, que expone sus obras con éxito en el Colegio de Arquitectos; invitando a todos los presentes a visitar dicha exposición.

El presidente, doctor Gárate, haciéndose eco de la solicitud del Secretario de Agricultura; pide a todos los miembros del club la más eficaz colaboración a la hermosa obra de dotar de zapatos a los escolares campesinos, adquiriendo, para ello, entradas para la función matinal, que, en beneficio de esta iniciativa, tendrá efecto en el teatro «Fausto» el domingo 12 de los corrientes, a las nueve y media, y para la cual el «Patronato de los Reyes Magos de la Patria» ha enviado al club cien entradas, teniendo el valor de un peso cada una. Seguidamente, anuncia que hará uso de la palabra, el rotario Pepe Carreras, el cual hará la presentación del pintor Fernando Tarazona.

Esboza en breves frases el señor Carreras, la personalidad artística de Fernando Tarazona, significando que proviene de familia de escenógrafos, siendo de origen valenciano. Dice que es un artista conocido en Caracas, Montevideo, Río de Janeiro, Nueva York, Madrid... y anuncia una próxima exposición de obras de Tarazona, en la que el notable artista presentará, junto con paisajes de la antigua y romántica Trinidad, algunos motivos afro-cubanos de la vida actual. Se dirige a algunos rotarios, —señalándolos por sus nombres— pidiéndoles patrocinen la exposición Tarazona, y éstos quedan encargados de organizar la referida exposición.

El doctor Sigarroa, anuncia a los camaradas rotarios que nuestro querido compañero en la prensa,, Emilio Bonich, —que hace la información rotaria para el periódico «El Mundo»— había sido nombrado Jefe de Publicidad del Consejo Nacional de Prevención de Accidentes, cargo «muy bien retribuido». La noticia fué recibida con una «salva» de aplausos, demostrativa de los afectos de que goza en el club el querido compañero Bonich.

Con frases elocuentes, comienza el doctor Gárate a significar la importancia que ha tenido en muchos momentos de la historia, la voluntad y el esfuerzo femeninos, citando los casos de Isabel la Católica, con relación al descubrimiento de América: Juana de Arco; la madre de Napoleón, madame Rabolino; la madre de los Maceo; las Hermanas de la Caridad, etc., haciendo resaltar que la «Canastilla Martiana» es obra de la voluntad, entereza y esfuerzos de una mujer que la inició: Carmelina Reyes de Pérez Cubillas, con otras que la secundaron en la bella empresa. Terminando el presidente del Club Rotario su magnífica peroración, haciéndole entrega a la distinguida dama, de un ramo de flores, a tiempo que los comensales se ponían de pie y la aclamaban con prolongados aplausos.

La señora Carmelina Reyes de Pérez Cubillas, emocionada, hace la presentación del niño José Martí Martínez, que nació el 28 de enero de 1933, a las 4.30 de la madurgada, —hora señalada por la historia como la del natalicio del Apóstol— y hace saber que el Alcalde de la Habana le ha concedido una beca para que estudie en la Escuela «José Miguel Gómez». Termina la señora de Pérez Cubillas, dando las gracias a los asistentes por los aplausos, los que ella comparte con las damas que le secundaron.

Antes de pasar a otro salón del hotel Nacional, donde serían entregadas las canastillas, el presidente de los rotarios hizo la presentación de Mr. Joseph Shrader, norteamericano de Cleveland, Ohio, veterano de la guerra hispano-americana, que fué combatiente en Santiago de Cuba en 1889, perteneciente al «First Illinois Voluntary Infantery», el cual se sentía orgulloso de haber contribuido con su modesto esfuerzo al logro de la independencia de Cuba.

Terminado el almuerzo, los asistentes pasaron a presenciar la entrega de las Canastillas Martianas.

Además de las cuarenta canastillas del mismo tipo donadas por los miembros del Club Rotario de la Habana, fueron regaladas tres canastillas especiales que donaron las siguientes personas: la señora Carmelina Reyes de Pérez Cubillas, que como hemos dicho, a su iniciativa se debe esta obra rotaria, y que fué entregada a la señora Carmen Rodríguez, que dió a luz un niño y que vive en el Callejón de San Martín número 12, (Infanta). Otra, donada por el Colegio Academia «Mercedes de Cárdenas», y que fué entregada a la señora Adela Rapallado, de Figuras 163. Y la otra, una obra primorosa de bordado y de confección cuidadosa, donada por el Bando de Piedad de Cuba, en cuya confección intervinieron las niñas asiladas de esta institución. Le fué entregada a la señora Carmen Sanz, de Sevilla 33, en Casa Blanca.

Como datos estadísticos curiosos de los nacimientos habidos durante las veintiucuatro horas del día 28 de enero de 1939, señalamos los siguientes: Varones nacidos: 26; hembras: 15. De la raza blanca: 30; mestizos: 9, y negros: 2.

El resto de las canastillas, hasta el número de cuarenta, fueron entregadas a las siguientes madres, cuyos respectivos domicilios también señalados:

Inés Calderín, Tenerife 14; María F. Prats, Patria 115, Vedado; María Vega, J número 211, Vedado; Hortensia Cabrera, Cerro 1874; Luisa González, San Lázaro 212; Violeta Lannes, Sitios 305; Juan Chacón, 10 y 25, Vedado; Celedonia Miranda, Santa Isabel 32; Felicia Hernández, Artes 143, C. B.; Pastora Oliva, Reparto Miramar; Eudosia Fagundo, El Cotorro; Glaudiosa Estrada, Trocadero 511; Herminia Moré, San Antonio, Jesús del Monte; Flora Payrol, Crespo 78; María Lista, Colón 277, Cerro; Antonia Prieto, Aldecoa, Rep. 5 y Mazarredo; Carmen Rodríguez, San Martín 12 (Ifanta); María Rodríguez, Reparto Las Yaguas 45, Matanzac; Adela Rapallado, Figuras 163, altos; Josefina Campos, Las Yaguas, Bouza 5; Carmen Sanz, Sevilla 33, Casa Blanca; María Piré, Soledad 518 entre Zanja y San José; María Angeles Dalmau, Finca Santa Catalina, Km. 7, Manti.; Gloria Reyes, Monserrate 457; Inés Jiménez, Zaldo 32; Evangelina Pérez, Finca El Mango, San Cristóbal; Amada Mauri, Infanta y Santa Teresa, Cerro; Dalia Sánchez, Cruz del Padre 56, Cerro; Hortensia Hernández, Cuatro Caminos; Silvia Bernal, San Rafael 874; Rosa Rodríguez, 35 y 2, Vedado; Margarita Antón, El Cano; Elena Cruz, Enemorados 166, Santos Suárez; Alicia Rivero, Esperanza 435, Habana; María L. Cruz, 2a y 4, San Miguel, Padrón, Rosali.; Rosaura Rodríguez, Zanja 817, Habana; María Rodríguez, Cienfuegos 114, 2do. piso; Isabel Becerra, Naranjito y A. González; Concepción Gómez, Oeste entre Apóstol y Manhaatan; Felipa Fernández, Rodríguez 153, Jesús del Monte; Francisca Camartell, Bauta.

CRONICA CATOLICA

PROGRAMA DE LOS DIVERSOS ACTOS CATOLICOS QUE SE ANUNCIAN PARA MAÑANA EN LOS TEMPLOS HABANEROS

El Jubileo Circular

En la iglesia de San Agustín, sita en la calle trece entre doce y catorce, Reparto La Sierra, Marianao, el Jubileo Circular.

La exposición de S. D. M., después de la misa de ocho y treinta de la mañana.

A las cinco de la tarde Santo Rosario, visita a Jesús Sacramentado, cánticos, plática por el R. P. Fray Lorenzo Spirali, O. S. A., bendición reserva y canto del Himno Eucarístico de Sagastizábal.

Sección Adoradora Nocturna de la Habana

El segundo turno de la Sección Adoradora Nocturna de la Habana, celebra vigilia de Adoración en desagravio de las ofensas, que se infieren a S. D. M. en tiempos de Carnaval en la noche del sábado cuatro al domingo cinco del actual, en la iglesia de San Francisco.

A estas vigilias de desagravio al Señor de los Cielos y Tierra, pueden asistir los adoradores de otros turnos, salir y entrar en el templo fuera de sus horas de vela.

El jefe del turno, Hermano Fernando Guerrero, ruega la asistencia a los adoradores del turno e invita a los demás a desagraviar a Jesús Sacramentado.

Nota: El presidente de la sección Hermano José Cebrián, cita por este medio a Junta General de elecciones, para el domingo 5 del actual, a las cuatro de la tarde en la sala de Juntas de la iglesia de San Francisco, a todos los adoradores activos y honorarios, varones.

Novena a Nuestra Señora de Lourdes

En la iglesia de Nuestra Señora de la Merced, solemne Novenario a Nuestra Señora de Lourdes, con el siguiente programa: 8.30 a. m, misa rezada, Santo Rosario y ejercicio.

A las cinco y treinta de la tarde, exposición del Santísimo, estación, Rosario, ejercicio, plática, bendición reserva y salve cantada, según la piadosa costumbre de todos los sábados.

Asociación de Esposas y Madres Cristianas

En la iglesia del Santo Cristo, celebra la Asociación de Esposas y Madres Cristianas, la función mensual reglamentaria a Santa Mónica, su Patrona, con el siguiente programa: A las siete y treinta de la mañana, misa de comunión, plática, por el director R. P. Claudio García, O. S. A., y ejercicio en honor de Sta. Mónica la Madre del Máximo doctor de la iglesia, San Agustín.

Se ruega la puntualidad en la asistencia.

Los nueve sábados a la Virgen de la Caridad

La Cofradía de Nuestra Señora de la Caridad de la iglesia de San Francisco, celebra el Séptimo de los nueve sábados, que viene celebrando en preparación a la gran fiesta del 24 de febrero, en cuyo día, se conmemora el Grito de Baire.

El programa para cada uno de estos sábados Marianos es el siguiente: A las nueve en punto de la mañana, misa cantada de ministros en el altar de la Virgen de la Caridad, sermón por el R. P. Fray Ezequiel Iñurrieta O. F. M., y el rezo del ejercicio correspondiente.

Los cultos de este sábado serán aplicados, según las piadosas intenciones de la Señora viuda de Pérez Barañano.

A todas las personas devotas de la Virgen de la Caridad, invita la Cofradía para estos nueve sábados en la iglesia de San Francisco de Cuba y Amargura. —Fr. José Sarasola, director.

Salve cantada

En todos los templos, Santo Rosario, Lectura espiritual, visita a Jesús Sacramentado y salve cantada.

Los siete domingos de San José

En el Boletín anterior, se anunció equivocadamente que los Siete Domingos de San José comenzarían el domingo 29 de enero, siendo así que comienzan el próximo domingo 5 de febrero para terminar el domingo 19 de marzo anterior a la fiesta de San José, que este año se traslada al día 20, por coincidir con el cuarto domingo de Cuaresma.

Mons. Belarmino García, Párroco d eMarianao.

Solemnes fiestas a San José en la iglesia de los Padres Carmelitas de Matanzas

Programa de los siete domingos.

Dieron comienzo el día 29 de enero para terminar el domingo que precede a la festividad de San José.

Todos los domingo a las siete y media de la mañana de comunión armonizada con piadosos cantos rezándose en ella el ejercicio de los Siete Dolores y gozos del Santo Patriarca

La Juventud Católica de Cuba hará en esta iglesia su comunión mensual reglamentaria el tercer domingo de febrero.

La misa este día comenzará con el himno de la Juventud.

Juventud, porvenir de la Patria
Juventud, porvenir de la Fe.

A las ocho y media misa con ejercicio de los Siete Domingos cantándose al final de cada dolor y gozo la siguiente invocación:

«Por este gozo por tu dolor, que yo me salve, pide al Señor».

Se desea y suplica que todos los asistentes a la misa lo canten.

A continuación del Evangelio habrá plática sobre cada uno de los Dolores y gozos del Santo Patriarca.

Al final de la misa se hará la procesión con la imagen del Santo.

El canto será acompañado de orquesta.

Por la tarde será la fiesta mensual de cada una de las Asociaciones según costumbre.

Solemne novena.

Dará comienzo el día diez de marzo con los siguientes cultos:

Por la mañana a las ocho misa cantada en el altar del Santo, rezándose a continuación la novena.

Por la tarde a las cinco y media exposición del Santísimo, Rosario, ejercicio de la novena, cánticos sagrados, reserva e himno del Santo Patriarca.

Solemnísimo triduo.

Comenzará el día 16 con los mismos cultos de la novena por mañana y tarde. Por la tarde dará comienzo a las cinco añadiéndose el sermón.

Solemne salve: El día 18 se cantará al final de la función solemne salve a toda orquesta.

Fiesta principal, 18 de marzo.

Por la mañana. A las siete y media misa de comunión general que celebrará el Ilmo Monseñor Manuel Trabadelo Prelado Doméstico de Su Santidad. Asistente Diocesano de la Juventud Católica en Matanzas y secretario de su Obispado.

Hará su comunión mensual reglamentaria la Juventud Católica de Matanzas.

A las nueve misa solemne a toda orquesta con panegírico a cargo del R. P. José Viera Párroco de San Juan de Pueblo Nuevo en esta ciudad.

Por la tarde a las cinco los ejercicios del Triduo haciéndose en lugar de este el mensual para los 18 de cada mes.

Con la procesión de la imagen del Santo se darán por terminadas estas solemnes fiestas al patriarca San José.

En la iglesia de la Merced

Ejercicio de los siete domingos al Glorioso San José. Desde el 5 de febrero hasta el 19 de marzo. Año 1939

Invitación: La Junta Directiva de la Asociación de la Milicia Josefina tienen a bien invitar a los Siete Domingos con que honran este año a San José.

El Glorioso Patriarca le bendiga según lo desean ss. y afma.

MARIA TERESA GASTON ROSELL, presidenta efectiva.

Programa:

Todos los domingos a las ocho de la mañana, misa de comunión general, ejercicio de los siete domingos, y canto de la marcha triunfal a San José.

A las nueve de la mañana: misa cantada y sermón sobre los Dolores y Gozos de San José.

Concentración de la Federación de la Juventud Católica Cubana.

En la villa de Placetas celebrarán la Federación de la Juventud Católica Cubana, su Concentración anual el domingo 12 del actual con arreglo al siguiente programa:

Ocho de la mañana, misa de comunión general en el parque de la Villa.

Renovación del Juramento de la Federación.

Nueve de la mañana, desayuno.

Nueve y treinta de la mañana, junta general de elecciones en el Casino Español.

10.30 de la mañana: sesión de Estudios en el Casino Español.

11.30 ofrenda floral al Apóstol Martí.

12.30 almuerzo.

Tres de la tarde, acto de clausura en el teatro Eligio Torres.

Cinco de la tarde: Te Deum en la iglesia parroquial.

Cinco y treinta: salida de los excursionistas.

Para informes: Secretaría General de la Federación, Edificio Rodríguez, Departamento 226, Aguiar y Muralla, Habana.

LA ENTREGA DE AGUINALDOS A LOS COMPONENTES DE LA ESCOLANIA DE SAN FRANCISCO FUE MUY SOLEMNE

Componen la Escolanía «San Francisco» 50 niños y jovencitos, reunidos por el activo joven señor Francisco Romero, el cual en un principio formó un Catecismo, enseñándoles, además de la Doctrina Cristiana, diversos cánticos religiosos con la misma relacionados. Después los agrupó en una Asociación Infantil, bajo la protección del R. P. Fray Castor Aprais, entonces Comisario de los Padres Franciscanos de Cuba, y hoy Provincial de los mismos, el cual, como périto en el Arte Musical del canto, echó de ver las buenas disposiciones que los mismos reunían para el canto, encargó al Hermano Fray Angel Arquinchona, O. F. M., la instrucción en el mismo, alcanzando la labor perseverante de este Hermano, el formar una ya famosa «Escolanía», la cual bajo su dirección, toma parte en todas las grandes funciones que se celebran en la Iglesia de San Francisco y en su salón de actos, obteniendo muy señalados triunfos.

Estos niños y jovencitos, bien se han hecho acreedores a recibir un aguinaldo como premio a su eficiente labor. Preparó la distribución, el Director Seglar, Juanito Romero, el cual lo convirtió en un grandioso homenaje al fundador de la Escolanía «San Francisco», aprovechando la oportunidad de encontrarse en la Habana, el 25 de diciembre anterior, el M. R. P. Fray Cástor Apráis, Provincial de los Padres Franciscanos, a virtud de hallarse girando la Visita Canónica, a los Conventos de su Obediencia en Cuba.

Este homenaje dió comienzo a las 4 de la tarde del día 25 de diciembre de 1938.

Se ajustó al siguiente programa:

1.—Himno Nacional.

2.—Ofrecimiento del homenaje por Juanito Romero, el cual pronunció un bellísimo discurso en honor del M. R. P. Apráis y de gratitud para la labor musical del Hermano Fray Angel Arquinchona, O. F. M., que ha sabido fundar una famosa Escolanía Musical, la cual dirige con grandioso éxito.

3.—Número de canto por la Escolanía «San Francisco».

Bajo la dirección del Hermano Fray Angel Arguinchona y acompañada al piano por el P. Estanislado Sudupe, O. F. M., interpretó variadas composiciones musicales religiosas y profanas, que fueron acogidas y celebradas con gran entusiasmo.

La señorita Graciela Valdés Jiménez, interpretó muy lindas canciones acompañadas al piano por el meritísimo organista del templo de San Francisco, R. P. Fray Estanislado Sudupe, O. F. M.

Fué muy aplaudida por el numeroso auditorio.

5.—Constituyó clamoroso éxito la presentación, por primera vez, de la Estudiantina «San Francisco», bajo la dirección del laureado maestro, señor Francisco R. Carballés.

El maestro Carballés y su Estudiantina, fueron aclamados con gran entusiasmo.

Se pusieron en escena, la comedia en un acto original de don Mariano Pina, titulada «Vestirse de largo» y la zarzuela en un acto original de Mihura y González del Toro, música de Leo Fall, titulada, «Los Campesinos».

La primera la representaron muy acertadamente, las señoritas Angelita Dopazo y Edelmira Rey y los señores Baldomero Prieto y Florentino Fernández.

La segunda, las señoritas Angelita Dopazo, Encarnación Carriba, Edelmira Rey y Caridad Rodríguez y los Baldomero Prieto, Paco Romillo, Francisco Rodríguez, Florentino Fernández, Juan Romero, Víctor Balmaseda y Pedro Mont

Dirigió como Director Artístico el señor Baldomero Prieto.

Obtuvieron un grandioso éxito los cuadros escénicos.

El último número del sugestivo programa, lo cubrió el M. R. P. Fray Cástor Aprais, Provincial de los Padres Franciscanos, pronunciando un hermosísimo discurso, en el cual alabó la obra llevada a cabo por el joven Juanito Romero y el Hermano Fray Angel Arguinchona, O. F. M., formando una brillantísima Escolanía musical, la cual pusieron bajo el Patrocinio de San Francisco, tan amante de la música y de las demás Bellas Artes. Refiere como tomó parte en la fundación de la Escolanía San Francisco.

Felicita a los niños por sus progresos musicales, exhortándoles a dar gloria a Dios, cantando sus divinas alabanzas con fervosa unción religiosa.

Da gracias por la magnífica fiesta celebrada en su honor, que recibe, no como homenaje a su persona, sino por la Primera Orden Menor Franciscana, a la cual represento en mi carácter de Provincial.

Después ayudado de Juanito Romero, hizo entrega a cada niño de la Escolanía «San Francisco» de dos paquetes: Uno conteniendo zapatos pantalón, camisa y suéter y otro conteniendo dulces variados.

Los agraciados aclamaron a sus protectores.

La Directiva que ha de regir los destinos de la Asociación de las Hijas de María durante los años 1939 y 1940:

Director, R. P. Feliciano del Niño Jesús; Presidenta de Honor, señorita Josefina Bosch; presidenta efectiva, señorita Anita Gornés; vice presidenta, señorita Isabel Pérez; secretaria, señorita Belga de Jesús Remons; vice secretaria, señorita Alicia Valdés Gómez; tesorera, señorita Gloria Masdíaz; vice tesorera, señorita Carmen Goizueta; directora general de Coros, señorita María Elena Villalta; vice directora general de Coros, señorita Rosa María Irezábal; directora del ropero, señorita Anita Otero; vice directora del ropero, señorita América Bravo; directora de festejos, señorita Ana Isabel Pérez; vice directora, señorita Aurea Gutiérrez; historiadora, señorita Ofelia Villalta; vice historiadora, Adelaida Santurtun; camareras, señoritas Rosa, Alcira y Araceli Durán.

Directora de la Catequesis del barrio de Zaldo, señoritas Araceli Durán, Catequistas las siguientes: señoritas, María Elena Vilalta, Florinda Valdés, Ana Isabel Pérez, Marina Suárez, Dora Valdés, Leonor de Vera y Ramona Sarmiento.

HA FALLECIDO EN MADRID, EL PADRE DEL RECTOR DE LAS E. PIAS DE GUANABACOA

El R. P. Modesto Galofre, rector de las Escuelas Pías de Guanabacoa, ha recibido la triste noticia de haber fallecido su amantísimo padre, don Pedro Galofre y Jané, a la avanzada edad de 72 años, en Madrid, España, el catorce de enero del año actual.

Por su eterno descanso tendrán lugar solemnes honras fúnebres en la iglesia de las Escuelas Pías de Guanabacoa, el sábado cuatro del actual, a las ocho y treinta de la mañana, a cuyo acto invita a sus amistades, a las Asociaciones de esta iglesia, a los actuales y antiguos alumnos y a sus familiares.

Damos nuestro más sentido pésame al Padre Galofré, S. Chp, por tan sentida pérdida.

Un notable Micrografista cubano hará una Exposición de Trabajos en la Feria Mundial de New York

García Bordonado escribió un mensaje a Roosevelt en un cabello y el Padre Nuestro en la cabeza de un alfiler. En otro cabello escribió su opinión sobre Carmina Benguría

(UN REPORTAJE POR ERNESTO FERNANDEZ ARRONDO)

El micrografista cubano señor Vicente García Bordonalo, en charla con nuestro compañero Ernesto Fernández Arrondo.

Jardín del hotel «Nacional». Un cielo gris plomo de invierno tropical y leve llovizna que viene del golfo envuelven a la ciudad prematuramente en la sombra. Apenas si ha cruzado el reloj las cinco de la tarde.

—Vicente García Bordonado.

—Fernández Arrondo.

La presentación la hace un caballero, modelo por su corrección exterior y por su elegancia espiritual: Ismael Febles.

Habíamos oído hablar de García Bordonado. El mensaje a Roosevelt, con motivo del 5 de Julio, conteniendo cien palabras escritas en un cabello, hizo que su nombre lo recogiera con frases encomiásticas la prensa nacional y norteamericana, presentando con signos de asombro la gráfica proeza.

Charlamos mientras se ordena el consabido Daiquirí. García Bordonado, sencillo en su indumentaria y más sencillo aún y modesto en su arte y en su disciplina, apenas si da importancia a su labor. No es una pose, sino una faceta de su carácter de una naturalidad encantadora.

¿Cómo es posible robarle a la naturaleza el secreto de lo objetivo, del volumen visible?—nos preguntamos—así que observamos sus ojos, verdes y grandes, aunque la mirada nos luce—acaso prejuicio del antecedente—como convergiendo a un solo punto cual si adoleciera de estrabismo accidental a fuerza de concentrarla en la casi inconcebible órbita de un rasgo de su escritura.

—Y, ¿cómo llamaremos, qué denominación dar, qué rótulo poner al arte de García Bordonado? Escritura en miniatura—se ha dicho. Pero, aparte de la cacofonía, el nombre nos parece inadecuado. Un relojero suizo tallando en madera una filigrana; un artífice del siglo XVI, un fraile benedictino, por ejemplo, realizando prodigios de imaginación, de paciencia y de belleza—¿Será la belleza también, como la vida, una larga paciencia?—en inverosímiles miniaturas, pero a ninguno se les ocurrió el aprendizaje de lo verdaderamente oculto, de lo que está detrás de la curiosidad indiscreta e indagadora de los ojos.

Un vocablo salta de repente: micrografía. Ese es, asentimos todos...

El cocktail en las copas impone una obligada pausa en la conversación, el brindis de ritual la impulsa de nuevo.

—Es un mero ensayo—nos dice García Bordonado, con cierta displicencia—cuanto he realizado hasta ahora: la Constitución de los Estados Unidos de América en las cuatro partes de un sello corriente de correos; primera plana de periódico reducida cien veces; otros trabajos, por el estilo... meros ensayos que han servido para despertar en mí el afán de superación.

¿Cómo se inició este hombre en tan difícil tarea?

El nos lo cuenta, deteniendo a cada instante la información, temiendo caer en petulancia. En 1931 llega a sus manos una revista española, y una de las páginas aparecía un entusiasta esfuerzo por lograr la más exigente concreción, la reducción más prolija del texto. Varias personas amigas suyas decidieron intentar un trabajo análogo al presentado por la revista. Después de ahincados y redoblados propósitos, algunas de éstas lograron llegar a un punto de reducción notable, pero García Bordonado creyó que estos trabajos—los del «tío»—podían ser mejorados, y comenzó a trabajar...

—¿A qué hora del día? ¿Y cuándo? ¿Y en qué forma? ¿Qué métodos, qué técnica personal usa?—las preguntas borbotan en una pertinaz inquisición. Ismael Febles sonríe tras los cristales purísimos de sus espejuelos, e interviene:

—Ya verá usted. ¿Ignora que el señor Bordonado es también, como yo, empleado de la Compañía Cubana de Electricidad?

—En las oficinas—señala el micrografista— y agrega: El mejor instante para la labor es al medio día; como es natural, en los momentos de mayor cantidad de luz, y la jornada no puede exceder de dos horas, más menos, continuadamente. Así y todo permanezco luego como ciego...

—Y ¿no habrá peligro un día?

—Mi oculista dice que no. Periódicamente le visito y me reconoce. Hasta ahora no he tenido ningún síntoma precursor de dolencia...

—¿Llegará con su arte a lo fantástico—si ya no lo fuera—al sueño, a lo invisible, aún utilizando todos los medios científicos de visión, a la representación blanca de la locura?...

García Bordonado, sonríe... No todo—exclama.

—Y ¿cuáles han sido sus trabajos más recientes?

—Muchos en cabellos blancos; uno de éstos he escrito últimamente: «Carmina Benguría es una de las más altas intérpretes del poema en el momento, no sólo en Cuba, sino en América». Además, en otras superficies, Padre Nuestro, por ejemplo, en la cabeza de un alfiler. Laboro también en otros trabajos: en cantos de pájaros, manuscritos gráficos y perspectivas de objetos y planos...

—Una exposición, ¿no le parece?

—Probablemente; a ese fin encaminamos mis pasos. El cabello en el cual escribí el mensaje cordial del pueblo de Cuba al presidente Roosevelt, se está exhibiendo en el Museo Rockefeller de Nueva York. Presentaré una exposición en la Habana y luego auspicio la esperanza de poder trasladarme a la gran urbe del Norte a la Feria Mundial que allí se celebrará en mayo próximo. Pero...

El artista guarda silencio. Creemos adivinar sus palabras. No siempre lo nuestro se le da la importancia que le exalta en la medida que requiere. No siempre... A veces el visitante extranjero es aureolado con todas las galas de la admiración por obras que aquí han sido superadas...

—¿Y la utilidad práctica?

García Bordonado lo ha pensado, pero nosotros nos anticipamos. Aparte de la belleza misma del contenido—enfocado el arte, Oh Guyau, ciencia la utilidad—la micrografía sea un arma de imponderable valor para el espionaje. Dígase si no... Un importante documento de miles de palabras reducidas en forma invisible, un plano fantásticamente pequeño...

Pero nuestro compatriota, interviene:—No me gustaría, a la verdad, la finalidad. Estos esfuerzos deben ser dedicados a generosos impulsos, a la contemplación desinteresada del esfuerzo del hombre...

La noche avanza en la neblina, no hay estrellas, y la gran columna iluminada de la avenida, abajo, tiene aspecto de gigante fosforescente...

El triángulo se deshace. Ismael Febles, caballero a la inglesa por sus ademanes sobrios y cumplidos, se queda en la compañía de una bella dama en uno de los amplios pasillos.

Al tomar el auto, indicamos:

—Al DIARIO DE LA MARINA...

García Bardonado señala:

—Eso es. Así tendré el gusto de dejarle a usted allí... o donde usted quiera.

—Gracias. Pero aprovecharemos la oportunidad para obtener una foto.

—Oh, ¿va usted a escribir? ¿Y una foto?...

—En efecto. Me propongo hacer un breve reportaje y ¿cómo se concibe éste, ajustado a las exigencias del periodismo moderno, sin una foto?

DENUNCIA DE HURTO

A la policía denunció José Rodríguez Cabral, dueño de la lechería situada en Antón Recio 111, que de su comercio le habían hurtado tabacos, cigarros y objetos por valor de 42 pesos.

SUFRIO QUEMADURAS

Al estallar un aparato de carburo que arreglaba en su domicilio, se produjo quemaduras de carácter menos grave diseminadas por el cuerpo, Ciro Caballero Mas, de 27 años y vecino de San José 8.

SE APROPIO DEL IMPORTE

Agustín Morales, vecino de San Ignacio 210, fué acusado por Ignacio Veloz Cordero, propietario de la lechería situada en Inquisidor 416, de haberse apropiado de la suma de 26 pesos que le cobró a sus clientes.

IMPORTANTES ACUERDOS QUE HA TOMADO LA JUNTA CATOLICA DIOCESANA

Reunidos los miembros que integran la Junta Catequística Diocesana el día 10 de enero, bajo la presidencia de Mons. G. Arocha, trató asuntos de interés para la intensificación de la Catequesis.

La Junta, a propuesta del P. Chaurrondo formula un voto de gracias para el Presidente del Centro Asturiano por haber galantemente cedido los amplios salones para el Concursos Catequístico.

El Concurso Catequístico celebrado el mes pasado, con éxito rotundo, y por el primero no esperado por nadie, ha venido a estimular el estudio de ese parvo librito llamado Catecismo. Brotan de todos los labios palabras de alabanza para las Misiones: para la Federación de la Juventud Ctólica, Hijas de María de Reina y del Colegio La Inmaculada y para la Agrupación C. Universitaria.

Y para que el fruto del Concurso sea más amplio y fecundo, se acuerda celebrar hacia el 20 de mayo otro concurso Catequístico, como lo tiene ya dispuesto el Rmo. Prelado, para los alumnos del Catecismo de Perseverancia de 14 años para arriba.

Condiciones esenciales: (1). Asistir desde el 20 de febrero al 75 por cieto de clases. (2). Ser católico práctico. (3). No haber estudiado después de cumplidos los 12 años en ningún Colegio religioso o que tenga clase diaria de Religión.

La Materia de examen versará sobre: Catecismo Breve de Pío X, los Mandamientos y Sacramentos; compendio de Religión del P. D. Juárez, algunos capítulos.

Este concurso ha de incitar no poco a los alumnos a estudiar el Catecismo. Todo Catecismo que cuente con 6 alumnos que pasen de los 14 años puede presentarse a Concurso.

El estudio de los pormenores de este Concurso está encomendado al Secretario Técnico, P. Serafín Ajuria.

Otro gran proyecto que queda en estudio: Una exposición religiosa. Para formular las bases se citará próximamente a los Directores de todos los Colegios Religiosos..

LA PATRULLA POLICIACA

TITINA LA MECANOGRAFA

EL PATO PASCUAL

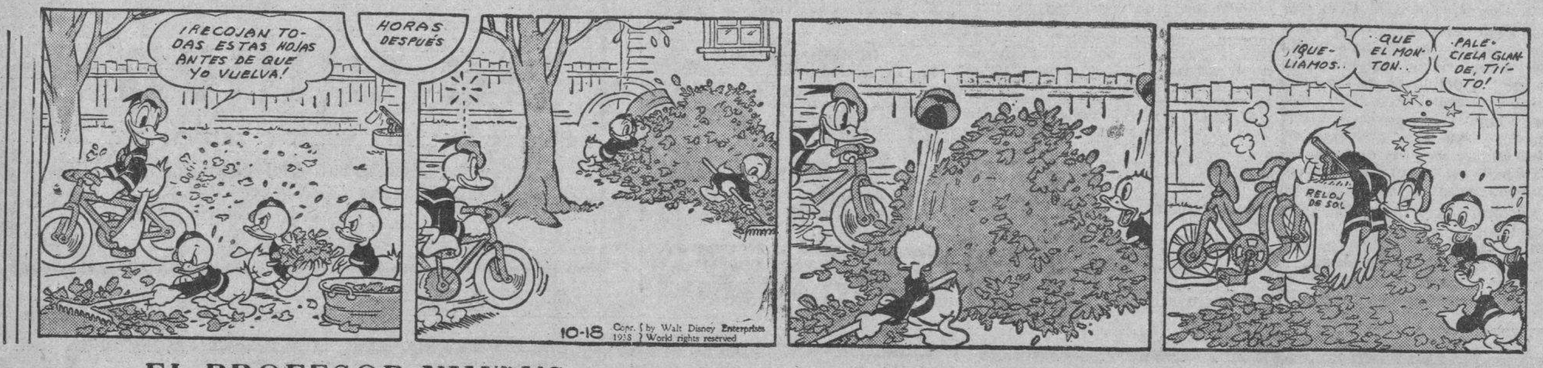

EL PROFESOR NIMBUS

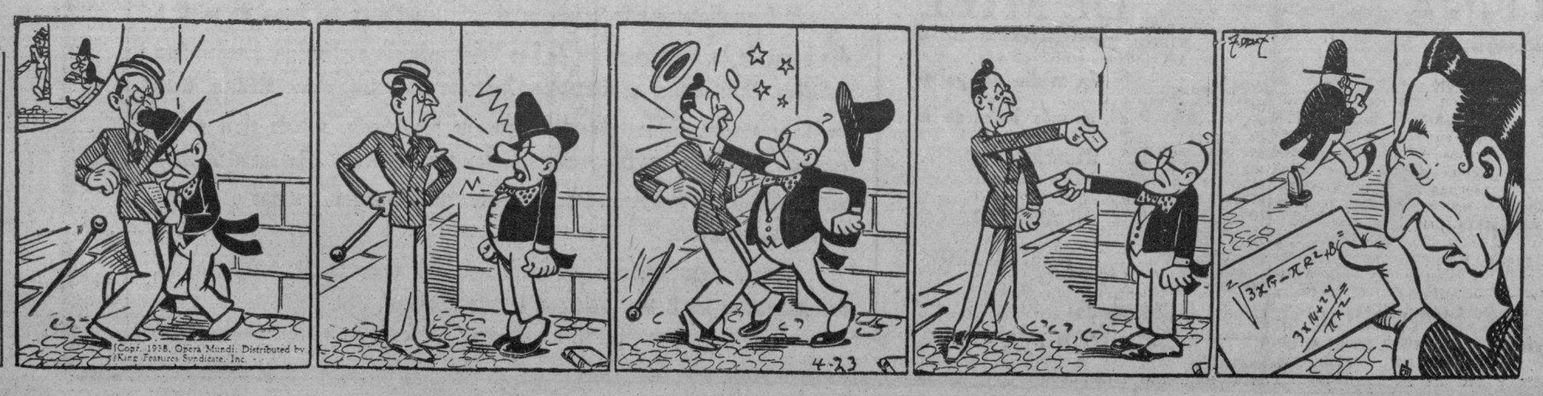

M.E.C.D. 2016

EL SECRETARIO DE SANIDAD DISPONE QUE SE VIGILEN LAS INDUSTRIAS DEDICADAS A LA LICUACION DE SEBO

HABANERAS

LA MODA ACTUAL

SOMBREROS DEL MOMENTO

Entre las artistas del cine sobresale Rita Hayworth como una de las más elegantes. Aquí la vemos luciendo un sombrero propio de la estación.

SOMBREROS DE NOVEDAD

Mucho cuidado ha de poner la mujer elegante al escoger su sombrero que, si bien contribuye en gran parte a realzar su belleza, a veces, cuando no se ha acertado en la elección, resulta de un efecto desastroso.

Entre las principales tiendas de sombreros aparece en la calle más céntrica de la capital la conocida y acreditada casa de **Baranda y Tosar,** quienes nos ofrecen una variedad inmensa de modelos acabados de recibir durante esta semana en los mejores sombreros para señora que se crean en París y New York. Esa casa, establecida en San Rafael 5 y 7, y Neptuno 37, puede mostrar cuanto más de novedad se crea en asuntos de sombreros.

Para conocer el sombrero de moda es necesario hacer una visita a **Baranda y Tosar,** quienes llevan, unido a su gran nombre, el crédito de ser los que marcan la línea de la moda en todas las temporadas.

NOTAS DE PARIS

Los perennes favoritos, los **berets,** reaparecen de nuevo como primeros modelos para la primavera. Son de seda, cubiertos con una especie de sirejado hecho a mano, o de tela-paja. Gustan mucho los de tipo Rembrandt. Siguen populares las boinas de tipo escocés, las de tela escocesa vienen con bufandas, guantes y bolsa, haciendo juego.

Las chaquetas para de noche que ahora hacen furor son de tipo oriental, estilo bolero y con mangas cortas; suelen ser de terciopelo o lame adornados con bordados a mano en oro y plata de alto relieve.

En las nuevas prendas, chez Cartier, hay clips con caras de las figuras de la baraja, el rey y la reina de corazones con las coronas adornados con chispas de diamantes, otros vienen en forma de medallas de oro que llevan en relieve los monumentos más conocidos de París. Son para usar con el traje sastre.

La nueva colección en prendas chez Heim, se inspiró en las fábulas de La Fontaine—el lobo y la oveja, la zorra y las uvas, el cuervo y la zorra con los temas preferidos.

La sensación de las colecciones para primavera serán las telas de lana de gran novedad. Heim acaba de anunciar que presentará una colección especial de ropa para playa y baño en estas telas de lana pura.

CONSEJOS DE BELLEZA

Ninguna mujer puede sustraerse a la tentación de realizar el maquillaje perfecto con todos los detalles que impone la moda dentro de los colores de polvos, coloretes, creyón de labios y sombra en los párpados, como indica la técnica moderna.

Para este detalle, que al parecer es insignificante, pero que en realidad es uno de los que más realza la expresión del rostro, recomendamos los productos de **Max Factor** que, aplicados como lo indicarán en el estudio de San Rafael 16, producen el gran efecto de la armonía de colores que aumenta tanto la belleza.

LO QUE PIENSA UN MECENAS

(Al Dr. Horacio Díaz Pardo).

Como la abejita en su vivir libando,
vivo yo también, con el consuelo
de sentirme contento, en el anhelo
de ver el oro con fruición rodando.

Yo no persigo, la riqueza amando
ni fuerza ni poder. Es mi desvelo
terminar la tristura y desconsuelo
de los que viven, por mi bien, orando.

En el prójimo, amigo, en el hermano,
vivo pensando, como pienso en mí;
y me hago la ilusión de que nací
para todo lo noble y sobrehumano;

Y, como abeja en desabrida flor,
convierto en dulce miel, todo amargor.

Anónimo.

MENU DEL DIA

Almuerzo.
Grape fruit.
Huevos a la americana.
Hígado a la italiana.
Arroz blanco. Platanitos.
Dulce de leche.

Comida.
Consommé de ave.
Filete de pargo Menier.
Pollo al Jerez.
Ensalada de habichuelas.
Flan de piña.

RECETAS DE COCINA

Huevos al gratín.

Se prepara un tartera con una cucharada de mantequilla derretida, una copa de leche, sal, pimiento nuez moscada, una cucharada de harina de Castilla. Se hace una salsa espesa y se pican los huevos duros en rebanadas poniendo una camada de huevos y otra de la salsa, colocándola al horno durante quince minutos hasta que se dore.

M. R. de FONTANILLS

DURANTE EL PRIMER AÑO DE VIGENCIA DEL TRATADO CON CHILE, ESTE NOS COMPRO MAS

Tenía la obligación de comprarnos $100,000 en tabaco en rama y nos compró $101,829. Durante los años siguientes comprará $200,000 en ese producto. Importó 20,452 toneladas de azúcar

La Dirección General de Estadística ha dado a conocer las cifras provisionales del intercambio comercial de Cuba durante el año 1938, y de su observación resalta inmediatamente el volumen adquirido por nuestras exportaciones a Chile, como consecuencia del Tratado de Comercio ratificado el 13 de Enero de 1938.

Nuestras exportaciones a ese país fueron en el año pasado de 670,384 dólares, cifra superior a cualquiera otra del intercambio cubano-chileno en los últimos 10 años, como podrá apreciarse por el cuadro que se copia a continuación:

Año.	Imptción.	Exptción.
1929 . . .	—	—
1930 . . .	$ 1.330,074	$ 490,702
1931 . . .	« 1.238,311	« 496,951
1932 . . .	« 410 047	« 212,671
1933 . . .	« 229,709	« 74,304
1934 . . .	« 360,855	« 145,237
1935 . . .	« 529,006	« 138,765
1936 . . .	« 893,927	» 148,816
1937 . . .	« 985,121	« 437,891
1938 . . .	« 1.209,545	« 186,562
	« 991,084	« 670,384

De acuerdo con la cláusula XIII del referido Convenio Chile estaba en la obligación de adquirir en Cuba, en el primer año de vigencia, a lo menos, 100,000 dólares en tabaco. Los cuadros estadísticos de la Comisión Nacional de Defensa y Propaganda del Tabaco Habano, dieron a conocer que las adquisiciones de tabaco hechas por aquel país en Cuba durante 1938, ascendieron a la cantidad de 101,829 dólares, con lo cual Chile ha dado fiel cumplimiento a dicha disposición, que para el presente año establece el compromiso de que las adquisiciones de tabaco sean, por lo menos, de 200,000 dólares al año.

En años anteriores las compras de estos productos hechas por Chile fueron las siguientes:

1935	$ 23,770
1936	« 39,737
1937	« 49,395

En cuanto a las exportaciones de torcidos, en 1938 éstas alcanzaron a 298,533 unidades contra 12,400 en 1935, 21,850 en 1936 y 90,700 en 1937.

Otro de los productos cubanos que Chile ha comprado en grandes cantidades en 1938, es el azúcar, cuyas adquisiciones superaron a las de los últimos cinco años juntos, como podrá verse por el cuadro siguiente:

1934	2,300 toneladas.
1935	2,800 «
1936	8,400 «
1937	1,200 «
1938	20,452 «

Todo esto viene a probar la excelencia del Convenio que Cuba ha suscrito con Chile, que es hoy uno de los Tratados que mejores frutos ha dado a la economía cubana.

MUCHOS PRODUCTOS CUBANOS EMBARCO EL VAPOR SIBONEY CON DESTINO A NUEVA YORK

Hoy y mañana serán días de mucho movimiento en el puerto. La recaudación de la Aduana se mantiene casi estacionaria. Oro y plata para los Estados Unidos. Notas

El «Manhattan»

En su segundo viaje de excursión de la presente temporada invernal, arribó ayer mañana a la Habana, procedente de New York, el trasatlántico americano «Manhattan», que ha traído 22 pasajeros turistas para la Habana, así como 548 excursionistas en tránsito.

Con destino a esta capital han llegado en el «Manhattan» los abogados americanos Oscar Lowestein y Joseph Hosenfield, el médico Frederick Bulong y señora; los comerciantes Herbert Gallagher y señora; Alexander Hecht y señora, Leonard Mathes y Jacks Sachs.

En la extensa lista de los pasajeros turistas en tránsito figuran el Director del Hazelton Banking and Trust Co., Mr. Justus E. Altmiller; el Juez de la Corte Suprema de Brooklyn, John J. Fitzgerald; el Rev. Joseph Kavanagh, hermano del Vicecanciller de la Diócesis de Filadelfia; el Alcalde de Irvington, N. J., Mr. Herbert Kruttschnitt, Dr. George T. Paull, Sargent, Rector de la Iglesia San Bartolomé de New York; Frank J. Busto, dueño del restaurant «Busto» de New York; Mr. John M. Faber, ejecutivo del Departamento de Anuncios del National Philadelphia Record; Mr. C. D. Gibbons, Subgerente tesorero de la United States Lines; la señorita Ruth Kraus, secretaria del Director del Departamento de Anuncios del «New York Herald Tribune»; Mr. Van Courtlandt Short, Subgerente de Pasajes de la United States Lines; capitán Richard Tomasson, Controller de la propia empresa americana de vapores; Mr. Henry Walser, dueño del Standard Sentinel y del Plain Speakers y Presidente del National Bank Hazelton de Filadelfia; Mr. H. R. Gallagher, Presidente de la Sinclair Refining Co.; Mr. Gardner Cowles, dueño del «Register Tribune Desmoines» de Iowa, del «Minneapolis Star» y de la revista «Lock».

También viajan en dicho buque los actores Dave Dale, Law Kessler, Arthur Henry y Phill Sandeer, las cantantes Alma Bross, Carol Cale, Alice Manning, la actriz Pola Montoya, la bailarina Agnes Edges, y otros.

El «Siboney»

Procedente de Veracruz llegó ayer a la Habana, en ruta a New York, hacia donde siguió viaje ayer por la tarde, el vapor americano «Siboney», de la Ward Line, que ha traído en este viaje, 32 pasajeros con destino a la Habana, así como 18 en tránsito.

Figuran en la lista de los pasajeros de este buque los señores Pastor Medina, Florinda García, José Sagues y señora; Mariano Báez Dickens, señora e hijo; Francisco J. Iracheta, Rafael Ferriz y señora; José Escamilla, Andueza y señora; Rafael Arias, Tomás Pérez, el artista mexicano Leandro del Castillo, y el notable barítono americano Edward Matthews, que actuará en la Habana.

El «Jamaica»

El turbo eléctrico americano «Jamaica», de la Gran Flota Blanca, llegó ayer de Cristóbal, en ruta a New York, para donde zarpó ayer mismo.

Dicho barco trajo 20 pasajeros para este puerto y conduce en tránsito, 18.

Llegaron por el «Jamaica», el profesor americano Walter Adams, Roberto Chartier, Leis de la Marte, José Esquivel, Jorge González, Roberto Jiménez, el periodista Henry Julián, Marcelino Luque, Leonardo Luque, el abogado Eduardo Matiz y señora, Rodrigo Núñez y señora; Jenaro Rionda y señora, y otros.

El «Florida»

En su viaje regular llegó ayer de Miami el vapor americano «Florida», de la Peninsular y Occidental S. S. Co., que trajo 152 pasajeros en su casi totalidad, turistas, figurando además en su lista los señores: Lisandro Gálvez y señora, Mercedes M. de Menéndez e hija Angela; Concepción Díaz, Edward de Marchena, Alberto Freyre, Tomás M. Menéndez, Rosa I. Benavides y otros.

En el «Florida», que regresó anoche mismo al puerto de procedencia conduciendo 280 pasajeros, se embarcaron los señores Paul Du Pont y señora, el señor Pedro Vega, Rogelio Llopis, Tablada, el señor Jesús Saavedra, Carlos Lefant, José R. Inclán, Eloy R. Montero, y otros, siendo la mayor parte de los restantes pasajeros, turistas.

El «Cuba»

Procedente de Tapa, vía Key West, llegó ayer tarde el vapor americano «Cuba», de la Peninsular y Occidental S. S. Co., que trajo carga general, correspondencia pública y 126 pasajeros, en su mayor parte, turistas.

El «Cuba» regresará hoy por la mañana, a los puertos de su procedencia con carga general y pasajeros entre los que se encuentran los señores: Julio Prieto, José Coliman, Ofelia León Valdés de Brun, Jesús Castañeda, Aurelio Prado, Angel Corral, Angel Pérez y otros.

El «North Star»

Con 14 pasajeros para la Habana y 140 en tránsito, todos turistas, llegó anoche procedente de Nassau, su última escala, el vapor inglés «North Star», que fué atracado al muelle de la Flota Blanca, por motivo de encontrarse ocupado, con otros barcos, los espigones de San Francisco y Machina, donde habitualmente es atracado dicho buque.

Delegados al Congreso de Odontología

Para asistir al Congreso de Odontología que se celebrará en esta capital llegaron ayer por la mañana a nuestro puerto los doctores Roberto Chartier, José Esquivel y Roberto Jiménez, de Costa Rica; Jorge González, Marcelino y Leonardo Luque, de Colombia; Rodrigo Núñez, de Panamá; Rafael Ferriz y José Escamilla Andueza, de México, estos dos últimos en el vapor «Siboney» y los primeros en el «Jamaica».

Viajeros de la vía aérea

Procedentes de Miami llegaron ayer al aeropuerto del Arsenal los aviones de la Pan American Airways Inc., marcados con los números NC 81 V y NC 15373, los cuales trajeron 64 pasajeros, siendo la mayor parte de ellos, turistas.

Llegaron por esta vía Dennis Figaroux, Enrique de la Torre, Rafael Cuéllar, Pedro Carvajal, el Cónsul clileno Alfonso Grez, Charles Shapiro, y otros.

En las expresadas aeronaves, que regresaron ayer mismo al puerto de procedencia, con 73 pasajeros, salieron para Miami los señores: Agustín Fernández, el marino americano Wendell H. Freling, el oficial del Gobierno americano Farr Gilmore, la artista americana Gabina Wright, Ada Pérez y otros.

El avión NC 16927 llegó también de Miami en ruta para Mérida, Yucatán, hacia donde siguió viaje ayer mismo.

Trajo 4 pasajeros para la Habana, y llevó 5 pasajeros, todos turistas.

Exportación de productos cubanos

Con destino a New York tomó en la Habana el vapor americano «Siboney», de la Ward Line, las siguientes partidas de productos cubanos: 1.200 pacas de tabaco en rama, 50 cajas de ron, 250 pacas de esponjas, 5 cajas de tabacos torcidos, 200 bultos varios y 20,000 huacales de frutas y vegetales.

El vapor «Iriona», de la Flota Blanca y también con destino a New York, tomó en este puerto 30,900 huacales de frutas y vegetales, 35 sacos de cera, 7 sacos de mineral de hierro y 10 bultos varios.

Barras de oro y de plata

Con destino a New York lleva el vapor americano «Siboney» desde México 11 cajas con 77 barras de oro con un valor de $1.604,068.99, así como 472 barras de plata.

La recaudación

La Aduana de la Habana recaudó ayer la cantidad de $63,176.84.

Otros barcos que se esperan

Hoy son esperados en este puerto los vapores: «City of Baltimore», que viene de San Francisco de California» y escalas, vía Panamá; «Ulúa», de la Flota Blanca, que procede de Puerto Limón; «Contessa», de la Vaccaro Line, que viene de New Orleans; «Evangeline», de la Peninsular y Occidental S. S. Co., que viene de Miami, y «Copiapo», moto nave chilena, que procede de Valparaíso y escalas.

Los expresados buques conducen carga general y pasajeros tanto para la Habana como en tránsito.

También llegarán hoy el «Burgerdyk» y el «Spaardan», ambos de bandera holandesa, el primero de New Orleans y el segundo de Rotterdam; el «Seatrain Havana», que viene de New Orleans»; el «Estrada Palma», que procede de Port Everglades.

Para mañana tienen anunciado su arribo a la Habana los vapores: «Iberia», que viene de Veracruz, en ruta a puertos europeos; «Gripsholm» que viene en viaje de excursión, procedente de New York y escalas; «Florida», que procede de Miami; «Oriente», que viene directo de New York; «American Press», que procede de Houston, Beaumony y Lake Charles, y el «Wandsberk», que viene de New York.

El «Neptuno»

Con 2.000 toneladas de carga general arribará hoy de New York, Baltimore y Savannah, el vapor «Neptuno», que será atracado al muelle de la Machina.

Las salidas

Durante el día de ayer salieron los siguientes barcos: «Florida», para Miami; «Jamaica», «Siboney e «Iriona», para New York.

Recomienda el Tribunal Supremo que no se ejecute a un asesino porque tiene una nueva atenuante: 60 años

Tiátase de Alberto Padrón, que dió muerte alevosa al Dr. Rafael Rodríguez, en Pedro Betancourt. El más alto Tribunal confirmó la pena que se le impuso

La Sala de lo Criminal del Tribunal Supremo emitió informe en la tarde de ayer, que remitió al Ejecutivo Nacional por medio del Secretario de Justicia, respecto a la ejecución de la pena de muerte impuesta por la Audiencia de Matanzas y confirmada por el Tribunal Supremo, al reo del delito de asesinato Alberto Padrón Padrón, por la muerte del doctor Rafael Rodríguez Padrón, en el año 1936, en la finca San Miguel de Azopardo, del barrio Güira de Macuriges, Término de Pedro Betancourt.

El más alto tribunal no recomienda la comutación de la pena, esto es, se pronuncia por la ejecución, pero interesa la suspensión del fallo aludido teniendo en cuenta que, según consta en la sentencia, el reo contaba sesenta años al cometer el delito, y como el vigente Código de Defensa Social reconoce como atenuante y de menor peligrosidad la expresada edad, pudiendo aplicarse en sentido retroactivo dicha atenuante, que lo favorece, aconseja, por lo tanto, que por motivos de equidad se suspenda la repetida ejecución a fin de que por el tribunal «a quo» se resuelva lo que proceda a los efectos de la aplicación de la retroactividad.

Como se recordará la sentencia que condenó a Padrón a la máxima sanción fué dictada por unanimidad por el citado tribunal a instancia del doctor Luis Vidaña, del bufete Sánchez de Bustamante, letrado director de la acusación particular, habiéndose desestimado, también, a su pedimento la aplicación al repetido reo de la amnistía de 23 de diciembre de 1937.

Juicio por la muerte de una niña en una finca de La Salud

Ha de celebrarse en la mañana de hoy, a las nueve, ante la Sala Primera de lo Criminal de la Audiencia, el juicio del proceso seguido a Dolores y Estrella Murguía Amable y al primo de ambas Rubén Amable, por la muerte de la niña de la primera, en la finca Santa Teresa, Término de la Salud, el 5 de septiembre del pasado año. El Fiscal califica el delito de parricidio, señalando a Dolores como autora directa, por lo que pide se la sancione con reclusión perpetua, y a los otros dos procesados de encubridores, interesando que se les castigue con ocho años de privación de libertad. Defiende a los procesados los doctores Gerardo de Villiers y Jesús A. Portocarrero, que se proponen demostrar la inculpabilidad de sus clientes, tratando de demostrar que no tomaron participación alguna en los hechos, ni directa ni indirectamente; el doctor de Villiers defiende a Amable y el doctor Portocarrero a las hermanas acusadas.

SEÑALAMIENTOS PARA HOY EN EL TRIBUNAL SUPREMO Y AUDIENCIA

EN EL TRIBUNAL SUPREMO

Sala de lo Criminal: Matías Fernández, lesiones, letrado Sainz Silveira; Pedro Valero, asesinato, Oriente, letrado Castro; Valentín Gómez, atentado, letrado Castro; Eladio González, homicidio, letrado Cuervo.

Sala de lo Civil: Mayor cuantía, Celestino Veiga y José M. Jiménez, Ponente, Dr. de la Torre. (apercibimiento); Moratoria, Rosendo Caminos y Raúl García Cantero, (testamento de Bartolomé Aulet), ponente Dr. Montagú; Pieza separada, deslinde, Eugenio López de Vivigo, Carlos Seigle y otros, ponente, Dr. Perera; Rollo 318, apelación, audiencia verbal.

Sala de lo Contencioso-Administrativo y de Leyes Especiales. Maas Company contra resolución presidencial, letrados Velasco y Márquez Massiné; Amelia Porras como madre de sus menores hijos contra The Share Ins. Comp., sobre accidente, letrado de dicha entidad, no recurrente, Dr. A Rodríguez Acosta; The Brobell Company contra Dirección de Aduanas, letrado Palacio; Sinclair Cuba Oil Company contra Dirección de Gasolina.

EN LA AUDIENCIA

Sala Primera de lo Criminal: Rubén Amable y otros, parricidio, defensor, de Villiers y otros.

Sala Segunda de lo Criminal: No hay señalamientos.

Sala Tercera de lo Criminal: Ida María Ayala, infracción electoral, defensor, Palma.

Sala Cuarta de lo Criminal: Pascual Zulueta y otros, infracción electoral, defensor, González Estéfany.

Sala Quinta de lo Criminal: Antonio Maseda, lesiones, defensor, de Villiers.

Sala Primera de lo Civil

31-38.—Güines. Testimonio en tercería de mejor derecho: Martín Torres Francisco Gutiérrez otra Banco Agrícola de Güines S. A., ponente, Castellanos, Dres.. Chardiet y Sánchez, Pror. Zeguera y Dennes.—Estrados.

376-38.— Almendares: Incidente, Compañía Hispano Cubana de Crédito Hipotecario contra Municipio y Ayuntamiento de la Habana. Ponente Castellanos, Dres. Alvarez Escobar, Morán y Alvarez Pedroso. Pror. Gonda y Cárdenas.

485-38.—Norte: Menor cuantía. Tomás Radillo contra entidad Erviti y Arregui. Ponente, Castellanos. Dres. R. Cáceres y Elizondo. Pror. Radillo y López.

135-38.—Norte: Menor cuantía, José Ramil Rivera contra Havana Comercial Corporation, en castellano Corporación Comercial de la Habana. Ponente, Castellanos. Dres. López Ibáñez y Carmona. Pror. Pérez y Guwrtiz.

766-37.—Güines: Mayor cuantía, Patricio Toledo contra Francisco Tejera. Ponente, Castellanos. Doctores Chardiet y Diago. Pror. Ozeguera.

Sala Segundo de lo Civil

Ponente: Dr. Pumariega.

83-38.—Elena María y María Felipa Irene Basilio y Rodríguez, pensión Parte, Sr. Fiscal.

87-38.—María de la Esperanza Valdés y Porraspita, Sardiñas Martínez, Sr. Fiscal.

1093-34.—Sinclair Cuba Oil Co. contra resolución jefe Sección de Gasolina. G. Sevilla Alvarez. Sr. Fiscal.

824-37.—Elías Rada contra resolución 2650 del Director General de Aduanas. S. Villalba, Sr. Fiscal.

1099-37.—Patronato Nacional de Colonias Infantiles contra resolución Presidencial, Medina, Sr. Fiscal.

286-38.—Cuba Distilling Co. contra resolución del Director de Rentas e Impuestos. Granados, Sr. Fiscal.

SE LE INFORMA QUE MUCHAS DE ELLAS INFRINGEN LOS REGLAMENTOS Y CIRCULARES

El doctor Costales Latatú ha ordenado que se proceda contra las que no cumplan la legislación vigente. Debe evitar el Central «Soledad» la infición, con sus mostos, de las aguas del río Caonao

En su deseo de dar una batida a todos los que traten de adulterar los productos alimenticios que consume el pueblo, el Secretario de Sanidad no ha olvidado el problema que concierne a la licuación de sebo. Además, en su poder obran distintas comunicaciones elevadas por la Dirección del ramo informándoles que se ha comprobado que la mayoría de dichas industrias no vienen cumpliendo los requisitos señalados en las Ordenanzas Sanitarias, sospechándose que en algunas de ellas se mezcla el sebo obtenido de animales muertos en la vía pública—perros, gatos, chivos, etc.—con el sebo procedente de las reses sacrificadas en los mataderos, vendiéndose, después, como sebo comestible.

El doctor Peña, desde la Dirección de Sanidad, viene observando los informes que en uno u otro sentido se le rinden por los jefes locales, inspectores médicos especiales y otras fuentes autorizadas, llegando a la conclusión de que hay que actuar con energía.

El secretario de Sanidad, doctor Costales Latatú, ha ordenado al doctor Peña que proceda de acuerdo con la legislación vigente contra todos los infractores, ya que tiene el firme propósito de garantizarle al pueblo los alimentos que consume, como lo viene haciendo con la leche de vaca, los refrescos, las aguas minerales, las aguas de acueductos.

Los mostos del central Soledad

El Director de ingeniería Sanitaria Nacional, señor Rogelio Espinosa, en un escrito dirigido al director de Sanidad le dice que, después de estudiar el reciente acuerdo tomado por la Junta Nacional del ramo ordenando diversas obras en el central azucarero Soledad, ubicado en el término municipal de Cienfuegos, entiende que esto no es óbice para que la administración de dicha empresa lleve a cabo las obras necesarias para evitar la contaminación de las aguas del río Caonao, a donde son arrojados los mostos.

El Director de Sanidad en comunicación que dirigirá a la administración del Soledad, le exigirá el cumplimiento de la Circular del pasado año referente a la obligación en que está de disponer de sus mostos y residuales de manera que no ocasione daños a la salud pública y al ganado.

Matadero aprobado

La propia Dirección de Ingeniería Sanitaria Nacional ha aprobado los planos y memorias presentados para la construcción de un matadero en la finca Columbia, situada en el barrio Congojas, término municipal de Rodas.

Las mejoras en Higiene Infantil

De acuerdo con el plan que viene estudiando el jefe de la Sanidad para conseguir el mejoramiento de los servicios de Higiene Infantil en la República, figura, entre otras cosas, la preparación de las hojas clínicas de los niños que opten en los concursos de maternidad e infancia, llevándose hasta lo más posible la investigación de los matrimonios que opten por los premios de Fertilidad Eugénica, llenando las exigencias de las reglas de la homicultura en cuanto a sus proporciones, no debiendo advertirse en los hijos ninguna causa de invalidez, bien sea de la vista, del oído, de la nariz etc.

Próximamente el doctor Costales citará a su despacho a los componentes de la Comisión de Higiene Infantil con el propósito de estudiar, discutir y poner en práctica el plan para la reorganización de los concursos locales y nacionales de maternidad e infancia.

El nuevo reglamento de Farmacia.

A petición de la clase farmacéutica, el presidente de la Asociación Farmacéutica Nacional, doctor Dominicis, ha rogado al secretario de Sanidad que actúe para que lo antes posible sea puesto en vigor el nuevo reglamento de Farmacia. El doctor Dominicis hizo saber su petición al doctor Oscar Campos, inspector General de Farmacia, con el que celebró un amplio cambio de impresiones.

Posteriormente declaró a los periodistas el Presidente de los farmacéuticos que el referido reglamento es una necesidad sentida de la clase, ya que con él se evita, entre otras cosas, el comercio clandestino de las drogas que tanto daño hace al público y a la profesión y que ha sido previsto en el citado reglamento con medidas muy eficaces. Esta reglamentación, terminó diciendo, será acogida por todos con verdadero entusiasmo».

Inspección de obras

Embarcó anoche para la ciudad de Camagüey el ingeniero Rogelio Callava, de la dirección de Ingeniería Sanitaria Nacional, con el propósito de inspeccionar las obras de reconstrucción que se llevan a cabo en el Hospital Civil de Camagüey, continuando después viaje hacia Santiago de Cuba, Manzanillo y Bayes, donde, también, inspeccionará distintas obras que se llevan a cabo en establecimientos benéficos de dichos término municipales.

En Bayes dará cumplimiento a la orden del doctor Costales de ampliar con tres nuevos pabellones, el hospital Flor de Caridad, uno para mujeres, otro para veteranos y tercero para ancianos.

Un pabellón en China, con el nombre del doctor Finlay

Visitó ayer al Jefe de Despacho de al Secretaría de Sanidad, doctor López Garrido, una comisión de damas que vienen organizando una función en un teatro de esta ciudad con el propósito de recabar fondos para la construcción de un pabellón para enfermos infecciosos en el hospital de la ciudad de Hangking, en China, que llevará el nombre del doctor Carlos J. Finlay. Dicha comisión solicitó el concurso de las autoridades sanitarias en favor de la obra que se proponen.

Herencia vacante

Por la Dirección de Beneficencia se ha solicitado, del señor José Barrera Alcántara, datos referentes a su denuncia acerca de una herencia vacante que consiste en unos terrenos situados en la manzana 12 del reparto San Lázaro, con un valor de $12,944.000 y en favor del hospital de San Lázaro.

Solicita el acusador para "Nena Capitolio" la pena de reclusión por el asesinato de su compañero

La acusa como autora de un delito de asesinato y hace una relación de los hechos, viéndose por ella que «Nena» premeditó el hecho y lo realizó con perfecta sangre fría

El Dr. Gerardo de Villers Rodríguez, letrado de esta capital, en su carácter de acusador particular en el proceso que se sigue a María Elena Esperanza Grant Lamigueiro, o María Bernal O-Hallorans, o Elena Grau, o Norma Bernal, o Elena Esperanza Granda Miguel, llamada La Venus y Nena Capitolio, por la muerte de su amigo Santiago González Menéndez, acaba de presentar escrito de conclusiones provisionales ante la Sala Cuarta de lo Criminal de la Audiencia, interesando que se imponga a dicha procesada la pena de reclusión perpetua, por el delito de asesinato cualificado por la premeditación conocida y por alevosía. Pide que se fije como indemnización a pagar por ella a los herederos de la víctima en $5,000; presenta abundante prueba pericial y testifical y hace extensa relación de hechos para demostrar que el delito cometido es el aludido de asesinato con dichas cualificativas, sin que concurra en su favor eximente ni atenuante alguna.

El Dr. de Villiers, después de hacer extensa e interesante relación de los antecedentes del hecho, los relata en esta forma:

«El ventitrés de Septiembre último, ya la prococesada había hundido en su mente la idea firme de matar a Santiago González, así lo resolvió. En la mañana, inició un altercado con éste, y le pegó frenéticamente en la cara. González fué al hotel, a su trabajo, con escoriaciones en la mejilla, y se mostraba taciturno, melancólico. ¡Pobre muchacho defraudado a quien la muerte acechaba en la imaginación de su amada! La acusada en el resto del día, organizó, deliberó el crimen, buscando la forma de ejecutarlo, sin dificultades, preparando una coartada para su posterior defensa, aportando a ese fin, todo el caudal de su mente predispuesta al delito. Hizo una carta, en papel de luto, la guardó en su sobre, trazó un signo de cruz en éste, relató lo que llamó su desventura, y terminó así: hoy, 23 de Septiembre de este año terrible terminará mi vida y la de él que ya no puede ser mío no será de nadie.» La carta aludida fué encontrada, en el escaparate de ella, después del hecho. Su decisión quedó impresa y firmada.

«El estudiante González llegó más tarde, se despojó de sus ropas, se aseó, vistióse con una pijama, y como era su costumbre se acostó a leer, teniendo en sus manos la revista «Bohemia». Colocó la cabeza hacia la pielera de la cama, quedando sus piernas hacia la cabecera, para recibir así, la luz más potente de la lámpara principal, de techo, ya que la de la mesa de noche era muy tenue. La procesada, aprovechando la ocasión en que su víctima leía o se entregaba al sueño, y sin que precediera discusión o riña, tomó rápidamente del entrepaño del escaparate que estaba abierto, el revólver Colt, niquelado, calibre 32, número 97,546, de su propiedad, y que usaba sin licencia, y apoyando el cañón del arma a la región clavicular izquierda de su amante disparó, y pese al movimiento mecánico el instintivo del agredido, que asía con sus manos el cañón del revólver, le hizo un segundo disparo que le alcanzó la región precordial izquierda, a menos de 10 cms. de distancia. Las lesiones recibidas por la víctima, que no pudo bajar de la cama, donde quedó exámine, fueron mortales por necesidad, provocándole intensa hemorragia en la cavidad torácica, que le produjo la muerte. La procesada, realizado el crimen — para cuya consumación empleó medios y formas que aseguraban el ataque sin riesgo alguno para su persona, ya que ocupaba un plano superior (de pie) y la dirección del arma en relación con el cuerpo del occiso era oblícua de arriba abajo, y ejecutó en forma brusca, inesperada y precisa, lo que no pudo prever el agredido, ni por consiguiente defenderse adecuadamente — volvió el arma contra sí haciéndose un disparo en el antebrazo izquierdo (región braquial izquierda) que le fracturó el húmero, para simular de este modo, un ataque de su víctima, y justificar su delito. Los muebles y objetos encontrados en la alcoba permanecieron en su posición natural, sin que fuera advertible ninguna señal o detalle que revelara que existió lucha. El ennegrecimiento o tizne que presentaban las manos del occiso fué producido por su gesto defensivo al acercarlas al cañón del revólver.

AUTOMOVILES CIRCULADOS

Por transitar con exceso de velocidad, ayer fueron circulados por la policía, los vehículos siguientes:

Segunda Estación: 39.743.

Quinta Estación: 73.563.

Sexta Estación: Omnibus 737.

Décima Estación: 16.797; Omnibus 1675; 443 y 1478.

Novena Estación: 18.994.

Oncena Estación: 33.711; 66.423; 3.405.

JUZGASE INTENCIONAL EL FUEGO DECLARADO EN UNA DESTILERIA

De acuerdo con las instrucciones del coronel Pedraza, jefe de la Policía Nacional, el comandante Bernardo García comisionó al agente Rey Merodio para que practique minuciosas investigaciones relacionadas con el incendio de la destilería Jauregúizar y Compañía, que en días pasados fué destruída por completo por un incendio. Según los informes que tiene dicho agente, el incendio fué intencional.

Ayer mismo el agente Rey Merodio visitó el Juzgado de Instrucción de la Sección Quinta, donde se instruye la correspondiente causa para conocer algunos antecedentes que constan en la misma y que estima perjudiciales para los propietarios del establecimiento incendiado.

Condenado a seis años de prisión el matador de Leandro Sardiñas, para el que pedía el Fiscal 8 más

El Tribunal, al fallar, le impuso la pena más benigna señalada en el Código de Defensa. Se originó el suceso por disgustos de familia. Cómo se produjo la tragedia

Joaquín Lobo Hernández, el joven campesino que mató a tiros a Leandro Sardiñas Hernández, el 6 de agosto último, en el callejón que divide las fincas El Navío y El Capricho, barrio de Guara, Término de Melena del Sur, ha sido condenado solamente a seis años de privación de libertad, de acuerdo con el mínimun de la pena que para el delito de homicidio señala el Código de Defensa Social, en vez de los catorce años que interesó el Fiscal, estando la sentencia de conformidad con los alegatos del defensor doctor José R. Cruells. Da por probado el tribunal que Joaquín y Leandro estaban profundamente disgustados debido a que el primero y su familia se oponían a las relaciones amorosas que el segundo sostenía con la hermana de aquel, nombrada Dulce María Lobo, de sólo trece años de edad, oposición que se debía a la corta edad de la niña, y de ahí que al encontrarse ambos, yendo a caballo, en el lugar indicado, sostuvieron una riña en el curso de la cual Lobo hizo a Sardiñas dos disparos de revólver que le privaron de la vida. La indemnización que deberá pagar Lobo a los herederos de la víctima es de $1,000.00.

Otras sentencias dictadas por la Audiencia son las siguientes:

José Rodríguez Cabrera, por rapto, es condenado a un año de prisión e indemnización de $500.00 a la perjudicada; Antonio López Vidal, por robo a 3 años, 6 meses y 21 días de presidio; Abelardo Fuentes, por tráfico de drogas, a un año de prisión y multa de $600.00; Rafael Martínez García, por drogas, a seis meses y un día de prisión y multa de $100.00; Joaquín Cobo, por daño a la salud pública, a seis meses de prisión y multa de $300.00.

Ultimos juicios orales celebrados en la Audiencia

Contra Caridad Mayor, por falsedad en documento privado, estafa y perjurio, manteniendo la acusación el Fiscal y defendiendo el doctor Jose Miguel Pérez Lamy; contra Francisco Quintano, por tráfico y uso de drogas heroicas, manteniendo también el Fiscal y defendiendo el doctor A. Bernal; y contra Crescencio Martínez y Ambrosio Duque, por robo, manteniendo la acusación el Fiscal y defendiendo los doctores Casado y Carone Dede.

Felicita el Colegio de Abogados al doctor José Agustín Martínez.

La Junta de Gobierno del Colegio de Abogados, del que es Decano el doctor Manuel Fernández Supervielle, acordó en su última sesión felicitar al doctor José Agustín Martínez, letrado de esta capital, por las conferencias pronunciadas por él sobre el Código de Defensa Social, conferencias que fueron auspiciadas por dicho Colegio de Abogados.

Según nuestras noticias dicho ciclo de conferencias sobre la citada legislación recomenzará en breve con las que habrá de pronunciar el doctor Guillermo Portela, Decano de la Facultad de Derecho de la Universidad y Presidente del Consejo Superior de Defensa Social, el cual ha sido invitado insistentemente por el Colegio para escuchar su autorizada palabra.

JUGABAN DE INTERES

El capitán Herrera, al mando de la quinta estación, con agentes a sus órdenes, procedió al arresto de Angel Santacruz Pitalú, vecino de Aguiar 1008; José Rodríguez Stuart, de Suárez 365; Miguel A. Ruedas Hernández, de Revillagigedo 163; Juan Gutiérrez Rodríguez, de Florida 65; Jorge Zamora Abreus, de Figuras 478; Roberto Sotomayor Salas, de Arbol Seco 119, y Juan Arango Blanco, con domicilio en Revillagigedo 105, al sorprenderlos jugando de interés en Esperanza y Aguila. En poder de Arango la policía ocupó una lista con apuntaciones.

**LESIONADA DE GR

SATISFECHO EL ANHELO DE LA CIUDAD DE PINAR DEL RIO DE TENER AGUA PURA Y EN ABUNDANC

LEGALIZADA LA CESION DE UN TERRENO EN LA AVE. DEL GOLFO AL CONSEJO CORPORATIVO

Gestiones del Patronato del Parque Zoológico y del Jardín Botánico en el Parque de La Habana. El Presidente ofrece un crédito para terminar carreteras en el Término de La Habana

Se ha informado en la Secretaría de Obras Públicas que por decreto presidencial se había legalizado la cesión de terrenos, frente a la Avenida del Golfo, desde la calle J a la calle G, en el Vedado, a favor del Consejo Corporativo de Educación, Sanidad y Beneficencia.

Abarca dicho espacio el lugar que ocupó la antigua Batería número 4, limitado por las calles 3 y 5, en el que la aludida entidad procederá a establecer Clubs, Campos de Deportes, casetas, piscinas, diamantes de baseball, floors de baskets, courts de tennis, pistas para bicicletas, para patines, bibliotecas infantiles para expansión y recreo de los niños que se inscriban en los registros que llevará el conserje, con lo cual, sin gasto alguno, podrán disfrutar los beneficios del parque. Las obras de adaptación han comenzado ya a verificarse.

Gestión del Patronato del Parque Zoológico del Bosque de la Habana.

El Patronato formado para la instalación del Parque Zoológico del Bosque de la Habana, así como de un Jardín Botánico, el que preside el señor Ramón Crusellas, y del que es secretario el señor Pedro M. Chacón, ha remitido a la Secretaría de O. P. el acta de la primera reunión celebrada, en la que se hace constar la donación de mil pesos por la Secretaría de Agricultura, y cinco mil por la Secretaría de Educación para el comienzo de esos trabajos que han de constituir un valioso aporte turístico. Comunica el Patronato al señor Secretario y al ingeniero jefe de la ciudad que este último ha sido designado vocal de dicho organismo, por lo que se le ruega indique a qué sección desea pertenecer entre las de Topografía, Construcción (adquisición de animales), adaptación, zoología, economía, etc.

Actividades del Secretario.

Desde las tres de la tarde hasta las ocho de la noche trabaja diariamente en su oficina el ingeniero Ruiz Williams, despachando con el Director general y otros funcionarios numerosos asuntos, auxiliado de su secretario particular y otros empleados.

Oferta presidencial para terminar obras de caminos en esta provincia.

Una comisión de vecinos de la Víbora, presidida por el doctor Galigarcía, visitó al ingeniero Jorge Luis Echarte, jefe del Distrito de la Habana, para comunicarle que en una entrevista celebrada con el Presidente de la República éste prometió otorgar los créditos necesarios para las obras de terminación que se ejecutan en el circuito de carreteras de Rancho Boyeros.

Según palabras del propio Presidente—dijeron—que aquel lugar es el más bello que se encuentra en las inmediaciones de la Habana y merece la atención oficial más entusiasta.

Presupuesto para reparación de calles.

Por la Secretaría de Obras Públicas se ha informado a la Asociación de Propietarios de Jesús del Monte y Luyanó que los presupuestos acordados para la reparación de las calles Melones y Férez, son de 8.728 pesos para la primera y de 11.305 pesos para la segunda. Estas calles han de contribuir a descongestionar en gran parte el tránsito de Luyanó a Concha.

Gratitud de la «General Motor Co.»

La gerencia de la «General Motor Co.» ha dirigido una comunicación al Secretario de Obras Públicas agradeciendo la cesión de los terrenos de la Avenida del Puerto en que presentó su Caravana del progreso».

Recaudación del Acueducto de Güines.

La Administración del Acueducto Güines depositó en la Zona Fiscal correspondiente la cantidad de 538 pesos 85 centavos, recaudados del 23 al 30 de enero.

Un anhelo de la ciudad de Pinar del Río que está a punto de ser satisfecho.

Son numerosos los mensajes de agradecimiento enviados por elementos representativos de la capital pinareña, por la solución—ya en vías de realidad inmediata—del grave problema de abastecer de agua buena y abundante a dicha ciudad. Si éste ha venido siendo un anhelo de los habitantes de la capital pinareña, ha sido igualmente un vehemente deseo traducido en hechos del actual Secretario de Obras Públicas.

Durante su primera etapa al frente de la Secretaría de Obras Públicas, el ingeniero Ruiz Williams realizó los estudios, trazó los planos, ordenó la apertura de pozos, etcétera, dentro de un plan eficiente y a la vez económico, para satisfacer esa necesidad de Pinar del Río.

Ahora, en esta nueva etapa del Departamento de Obras Públicas, finaliza su empeño. Tras las obras de emergencia realizadas—que han dado un magnífico resultado y que permiten esperar breve tiempo que demorarán las obras generales, ya en ejecución—quedará dicha ciudad dotada de un Acueducto que la abastecerá de agua pura y suficiente para atender a las necesidades de una población en aumento gradual y por un período de 40 años. Los pinareños verán, pues, satisfechas sus necesidades y el ingeniero Ruiz Williams uno de sus grandes deseos al realizar esa obra.

Desarrolla eficientemente las ideas y sugerencias del señor Ruiz Williams el competente ingeniero señor Jesús Valdés Roig, que tan brillante labor hizo en la presa de «Charco Mono», en Oriente.

Reorganización del Acueducto de Santa Cruz del Sur

La reorganización del Acueducto de Santa Cruz del Sur, y su adaptación reglamentaria, será en breve una realidad. Los funcionarios de Obras Públicas, señores Leal, Varona y Ledesma, han sido designados por la Superioridad para laborar en la finalidad indicada.

Para administrador de dicho Acueducto ha sido nombrado el señor Filiberto Petit Tia, que en anterior oportunidad desempeñó el cargo de Administrador de la Aduana de Puerto de Santa Cruz.

Aparece en la foto el doctor Edgardo Buttari, Secretario de Comercio, con los elementos representativos del comercio y la industria esponjera nacional, para darles a conocer el proyecto de Decreto que regula esa industria, resolviendo los problemas que viene confrontando y cuyo Decreto fué aprobado por todas las partes.

Están de acuerdo los esponjeros y los comerciantes

El decreto que estudiaron y examinaron pone término a un problema muy delicado

En la tarde de ayer terminó la reunión que el doctor Edgardo Buttari, Secretario de Comercio, celebró con los armadores, compradores, marineros-pescadores y cortadores de esponjas, y a la cual asistió, también, el Alcalde de Surgidero de Batabanó. Estuvieron presentes en dicha reunión, que presidió el Secretario de Comercio, asesorado de los jefes de la Consultoría de la Secretaría, doctores Antonio S. Pino y Luis J. Botifoll, los señores Ramón León Rentería, Presidente de la Federación Marítima Nacional y Representante a la Cámara por esta Provincia; Enrique Aspiazo, Presidente del Comité de Defensa Municipal de Surgidero de Batabanó; Luis Balanza Presidente del Gremio de Recortadores; Ignacio Palomero, Presidente de la Cámara de Comercio, de dicho Municipio; doctor Luis Napoleón Henríquez, Alcalde del mismo; Ramón González y Evaristo Heres, armadores; José Fernández Nevares y Angel Cano, de la Cooperativa de Armadores; Narciso Ruiz. Juan Nicoletto, José Hernández, Gaspar Pujol, Armando Ramírez, Orlando Esfakis, exportadores; Manuel Priegüez y Agustín Alonso, armadores; Joaquín Cuesta, Francisco Serrano, Enrique Montes de Oca, Ramón Sánchez, Bartolomé Vallespí y Balbino Piñeyro, en representación de los marineros-pescadores.

El Secretario de Comercio, doctor Buttari dió lectura a un proyecto de Decreto, por el cual se regulan las relaciones comerciales e industriales de los participantes en el negocio de la esponja. Dicho Decreto redactado por los doctores Pino y Botifoll, consultores del Departamento, ha sido confeccionado siguiendo las instrucciones del doctor Buttari, el cual ha estado estudiando profundamente el problema de la esponja por más de un mes, celebrando distintos cambios de impresiones con todos los interesados en este negocio, y ha logrado una completa coordinación de las relaciones de los trabajadores, compradores, refaccionistas y exportadores de este producto nacional. Dicho proyecto de Decreto fué aprobado por unanimidad, por todos los asistentes.

TITULOS PARA MARCAR GANADO EXPEDIDOS POR LA S. DE AGRICULTURA

El Subsecretario de Agricultura doctor Gustavo E. Perea ha firmado los siguientes títulos expedidos por el Negociado de Registro Pecuario y Marcas de Ganado.

Río Macías de la provincia de Pinar del Río.

Manuel Pérez González, Ramón Rivero, Ambrosio Campo Vicente, Manuel Cornide Peláez, Rosendo Folgueira Grandela, Jorge Hodalgo Gato, Nicasio Sánchez Báez, Antonia Echemendía viuda de Rivero, Ricardo Navarro Legorburu, Antolino Avalos Jiménez, Suc. de Manuel Gutiérrez de la provincia de aSnta Clara.

George M. Sauls, Doroteo González Peláez, Ramón Rivero y Emilio Zaldívar Perellades de la provincia de Camagüey.

Miguel Junco, José Vidal Peláez, José Luis Sirvén Herrera, Manuel Fernández Fonseca y Suc. de Víctor Rodríguez de la provincia de Oriente.

Marcas de ganado

Han solicitado marcas como ganaderos menores los siguientes señores:

Pedro Ruiz González, Antonio García Rabí, José la Fé Millián, Prudencio Fiallo, Vicente Rodríguez González, Ismael García Valdés, Pedro Miranda Borja Paulino Crespo Hernández, Juan Espinosa Sotolongo y Cristóbal Abreus.

Y como ganaderos mayores los señores Amado Milanés Suárez, Ulpiano Varona Agüero, y Justo Lamar Roura.

Se reúnen hoy los miembros de Salarios Mínimos

Por disposición del presidente de la Comisión Nacional de Salarios Mínimos, se ha citado para hoy a los integrantes del informe rendido sobre escala flexible para los trabajadores de la industria azucarera, habiéndose invitado a los técnicos para que ofrezcan su cooperación.

Más trabajo en el mes de enero en la República

Disminuyó el desempleo; lo confirma Maternidad Obrera, en su estadística mensual

La Junta Técnica de Previsión de Accidentes del Trabajo se ha reunido con objeto de renovar su directiva, siendo designado para ocupar el cargo de presidente el ingeniero Baltasar Moas, secretario general doctor Marcelo de Caturla y Jiménez Lanier, y para miembros de la misma a los señores Alberto Quadreny, Claudio Santa Cruz de Oviedo y Juan Antonio Herrera.

Inmediatamente acordaron los nuevos directivos redactar el proyecto final del Reglamento de Seguridad para los trabajos en las minas, que deberá ser elevado a la consideración del secretario del Trabajo, para llevarlo luego a Consejo de Secretarios.

La Junta conoció del informe rendido por el ingeniero Quadreny, en relacion a la seguridad en los trabajos de las minas de oro de Isla de Pinos, el cual realizó después de una inspección a las mismas.

Disminuye el desempleo de obreros

El secretario de la Delegación Provincial de Salud y Maternidad, ha confeccionado la estadística del mes pasado, sobre notificaciones patronales de altas de empleados, ascendiendo a tres mil dicisiete y causando bajas 1,719, lo que constituye una disminución del desempleo.

Pago de reclamaciones

La Delegación Provincial de Salud y Maternidad ha aprobado el pago de las reclamaciones por Maternidad, formuladas por las siguientes obreras:

Vicenta Barceló Ureña, Manuela Canales Calderín, Herminia Douglas Champagne, Lodoiska Díaz Valiente, Pura Deiros Fernández, Rita Fernández y Fernández, Pura González María Julia Collazo, Basilisa Herrera Cabrera, Lucila Noriega Molina, María Antonia Pérez Cobos, Lucía Rimada Valdés, Martha Soto Cámara, Flora Valdés y María del Carmen Vicente García.

INSTRUCCIONES DE LA POLICIA DEL TRANSITO AL PUBLICO, EN RELACION CON LOS CARNAVALES

Cómo deben de transitar los peatones, los tranvías y otros vehículos durante el paseo. El Capitán Torres se dirige al público, para el mejor orden y seguridad en la vía pública

Velando por la seguridad pública, la Sección de Tránsito de la División Central de la Policía Nacional, acaba de dictar las siguientes instrucciones que regulan el orden de los Paseos de Carnaval y la asistencia del pueblo a los mismos:

CRUCES DE PEATONES

Los peatones podrán atravesar el paseo exclusivamente por los siguientes lugares: Prado y San Rafael; Monte y Prado; Industria y Dragones; Prado y Dragones; Prado y San José; Zulueta y San Rafael; Prado y Neptuno, Prado y Colón, San Lázaro y Prado (lado Par); Malecón y Galiano; Parque de Maceo (lado Norte) frente a estatua, Parque de Maceo (lado Sur, frente a Marqués González); Marina: Calle 23 y calle Infanta; calle 17: Calle Línea y calle Marina.

CRUCES DE TRANVIAS

Prado y Neptuno y Prado y Colón.

SALIDA DEL PASEO

Las salidas del paseo solo podrán efectuarse por Dragones e Industria, Avenida del Puerto y Monserrate, Galiano y Malecón, Galiano y San Lázaro, Calle 23: calle Marina y calle Infanta, calle 17 y Marina; calle Línea y Marina, calle «G», par; y Ampliación del Malecón.

ENTRADA AL PASEO

La entrada al paseo solamente será por las siguientes calles: Dragones e Industria, Trocadero y Prado (lado par); Avenida del Puerto y Monserrate, Malecón y Galiano, San Lázaro y Marina, San Lázaro y Padre Varela; Infanta: Calle 23 y calle Marina, calle 17 y Plaza del Maine, calle Línea y Calle Marina, calle «G» (lado impar) y Ampliación de Malecón, Prado, (impar) y Monte.

ADVERTENCIA AL PUBLICO

Los concurrentes a los Paseos de Carnaval, no deberán abandonar los vehículos en que viajan para trasladarse a otros, pues esto da lugar a graves accidentes; así mismo no deben viajar en los estribos de las máquinas, ni con los pies fuera de las mismas.

Las carrozas no deben retardar su marcha, pues esto trae el entorpecimiento de la circulación del Paseo.

En evitación de posibles accidentes, el público que asista a los Paseos de Carnaval, debe realizar los cruces de las calles por donde circule el paseo, por medio de las rayas indicadoras trazadas a ese efecto en el pavimento, y de acuerdo con las indicaciones de los vigilantes de tránsito.

En cruces peligrosos como el de Monte y Prado, cruces al Parque Central, al Parque de Maceo y en Prado y Malecón, no deberán cruzar más que por los lugares indicados. El público que tenga necesidad de cruzar la calle de Neptuno en el tramo comprendido de Monserrate a Consulado, ha de efectuarlo de la esquina de la Manzana de Gómez a la del Hotel Plaza, quedando terminantemente prohibido el cruce de Neptuno, de la Bilbaina al Café Miami o vice versa.

Se advierte al público que desee tomar los tranvías y ómnibus que circulen por las calles de Neptuno en bajada, que éstos no harán sus paradas hasta la esquina de Monserrate, y los que circulen en viaje de subida solamente pararán en la esquina de Amistad. En la calle de Colón no harán sus paradas hasta la esquina de Consulado; en la calle de Monte solamente pararán en la esquina de Amistad y los tranvías que circulen por la calle de Reina en subida solamente pararán en la esquina de Aguila, los que circulen por la calle de Reina y por la calle de Monte hacía Monserrate, solamente pararán en la esquina de Monte y Zulueta, al salir de Neptuno solamente pararán en la esquina de Monte.

Durante las horas de Paseo queda terminantemente prohibido el estacionamiento de cualquier clase de vehículo en las calles de Consulado, Zulueta, Monserrate, Neptuno, Reina, San Lázaro en toda su extensión; Aguila en el tramo comprendido de San Lázaro; Monte de Monserrate a Varela, Dragones de Monserrate a Galiano; Zanja, de Rayo a Aguila y Colón en toda su extensión.

Para mayor seguridad del público se le ruega no abandonen las acercas; no debiendo cruzar por las medianías de las cuadras, debiendo hacerlo por los lugares indicados.

NOTAS DE EL ENCANTO

GRAN BAILE INFANTIL EN EL HOTEL «PLAZA»

El próximo domingo, día 5, se celebrará en el Roof Garden del Hotel «Plaza», el tradicional baile de «El Pulgarcito», con un gran Show infantil y muchos premios.

Las entradas están a la venta en nuestro Departamento de Información al precio de $1.00.

Planta Baja.

LA ORQUESTA «DA CAMERA» DE LA HABANA, EN EL «LYCEUM»

Hoy, viernes, a las 5.30 p.m. la Orquesta «Da Camera» dirigida por el Maestro J. Ardévol, ofrecerá un notable concierto para delicia de los amantes de la buena música.

Cuota mensual de socio:	$1.00
Cuota especial para estudiantes de música:	$0.80
Derecho de invitación para los socios:	$1.25

El Encanto

Para sala, saleta, comedor y cuarto. Muy apropiadas, también, para la SALA DE JUNTAS DE LAS GRANDES COMPAÑIAS, Y EL DESPACHO DE SUS DIRECTORES, BUFETES, CONSULTORIOS DE OTROS PROFESIONALES, ETC... Considerablemente rebajadas.

ALFOMBRAS ORIENTALES, LEGITIMAS:

De 2½x3½ yardas	De 160.00 a	$ 110
De 2x3 yardas	De 125.00 a	$ 90
De ½ estrado yardas	De 85.00 a	$ 65
De ½ estrado yardas	De 75.00 a	$ 55
De ½ estrado yardas	De 45.00 a	$ 30
De ½ estrado yardas	De 40.00 a	$ 28

OTRAS, francesas, inglesas y americanas.

De 2½x3¾ yardas	De 50.00 a	$ 35
De 2½x3¾ yardas	De 45.00 a	$ 30
De 3x4 yardas	De 40.00 a	$ 28.50
De 2½x3¾ yardas	De 35.00 a	$ 23.50
De 2¼x3½ yardas	De 35.00 a	$ 22
De 2x3 yardas	De 22.50 a	$ 16.50

PARA CUARTO:

De 24x48 pulgadas	a	90c.
Otras más finas, de	3.50 a	2.75
	2.75 a	2.00

SEGUNDO PISO.

El Encanto

El Departamento Postal servirá a usted inmediatamente cualquiera de los artículos anunciados

M.E.C.D. 2016

OA. SECCION Z

TELEFONOS:
Dirección. . . . M-2856
Jefe de Redacción M-1287
Sección de Sports M-7912

DIARIO DE LA MARINA

TELEFONOS:
Quejas M-7911
A. Clasificados . M-7915

OA. SECCION Z

AÑO CVII — ACOGIDO A LA FRANQUICIA POSTAL — LA HABANA, VIERNES, 3 DE FEBRERO DE 1939 — EL PERIODICO MAS ANTIGUO DE CUBA — PAGINA QUINCE

LA NUEVA ESPAÑA

ASTURIAS, CUNA DE LA ESTIRPE

Es sorprendente y admirable la rapidez del resurgimiento a nueva y próspera vida que se observa en aquellas provincias de España reincorporadas ya al acerno nacional. Sufrieron durante meses o años el inenarrable martirio de hallarse en poder de hordas salvajes; vieron con el espanto en el alma y la muerte en el corazón asesinados sus sacerdotes, arrasados sus templos, destrozados o desaparecidos sus tesoros de arte, destruídas sus bibliotecas, saqueados y vilipendiados sus hogares, martirizados sus cuerpos, torturadas sus almas y escarnecidos sus más nobles sentimientos; contemplaron con horror y repulsión como eran los propios hermanos traidores los que vendían a su patria y los hijos malditos los que entregaban a su misma madre. Vieron todo esto y lo sobrevivieron, con una tal capacidad de resistencia doblo dable en seres privilegiados, fuertes de espíritu y allegados a dios.

Vividas ya para la mayor parte de España las horas de pesadilla, parece como si los sufrimientos pasados y la forzosa contención y dimulo de sentimientos y de afectos, roto el dique que los aguantaba, se desbordasen centuplicados en su magnitud y su fuerza, que no de otra manera se explica ese resurgir de milagro, tan rápido y rotundo, tan perfecto y unánime, que se observa en las regiones reincorporadas a España.

Ahí está, como muestra y ejemplo, el caso de Asturias, precisamente una de las provincias españolas en las que más honda y cruelmente se ensañó y ahondó la garpa empozoñada, dejando en ella heridas, huellas y dolores que pudieran creerse eternos, superándose a sí misma en reconstruir las cuentes todas de su vida, en restañar las heridas crueles de su alma.

No quiere esto decir que Asturias ni otra región alguna pueda reaparecer en su prístimo estado al cabo de cuatro días, como si nada hubiera ocurrido. Todo menos eso. Son demasiado grandes los martirios morales y los daños materiales para que, por arte de birlibirloque puedan hacerse desaparecer; pero parécenos que el ingente esfuerzo que viene realizándose y la noble emulación que lo dirige y los resultados admirables hasta ahora obtenidos bien merecen ser destacados.

Informábamos días pasados, en esta misma página, sobre el desarrollo enorme de la principal riqueza del Principado, la minería, encauzada, desde los primeros momentos de su liberación de la barbarie y tiranía marxistas, hacia el máximo de producción, con resultados maravillosos por lo felices.

Bien encaminado ya este renglón, Asturias está dedicando ahora especial interés a sus inmensas riquezas marítimas y fluviales y es de suponer y cabe esperar que el mejor de los éxitos corone el nuevo esfuerzo.

Las cincuenta y ocho fábricas de salazón y conserva de pescado de la Región, que enviaban al extranjero parte de su producción preparada «en primera mano» para ser luego vendida como propia por otros países, trabajarán ahora con vistas a la necesaria propaganda nacional y sus productos, superiormente selectos, recorrerán sí las mismas rutas, pero amparados por el pabellón de la Nueva España, para honrarla y enaltecerla.

Para dar una idea de la riqueza pesquera de Asturias, bastará consignar que solamente el pescado que pasó por las rulas y demás centros de contratación sumó cerca de veinte millones de pesetas, durante el pasado año de 1938. Como se comprenderá, son muchos millares las familias que en la pesca y las fábricas libran el sustento.

En cuanto a las barcas dedicadas a la pesca, con motor o sin él, son hoy unas cuatrocientas y el número de cinco o seis mil tripulantes para ellas no parece muy exagerado.

Si a esto se agrega la enorme riqueza fluvial de sus ríos Sella, Navia, Deva, Nalón y Eo, consistente de modo muy especial en salmones y truchas, con la que se benefician también muchísimas familias que a su pesca se dedican y con la que obtienen pingües ganancias, se comprenderá toda la atención y el esfuerzo que las autoridades regionales de Asturias están poniendo en encauzar de nuevo, fomentar y facilitar unas fuentes de riqueza tan saneadas e importantes, las que de modo muy eficaz y definido han de contribuir al resurgimiento local.

Asturias, siempre fiel a las tradiciones de laboriosidad y de pujanza de la estirpe, volverá a ser pronto, por la voluntad y el esfuerzo de sus hijos, uno de los más bellos florones de la Patria.

Roberto SANTOS.

Millán Astray se dirigió por radio a los madrileños

Las fuerzas se desplazan de manera muy lenta rumbo a Ripoll evitando el copo

BURGOS, febrero 2. (Havas).—El general Millán Astray se dirigió hoy a los madrileños mediante poderosos altavoces instalados en las líneas nacionalistas que rodean a la capital, exhortándoles a rendirse y a no seguir sosteniendo «una lucha desigual». Agregó que si el generalísimo Franco quisiera, «aplastaría a Madrid», pero que no lo hace porque «prefiere presentarse a vosotros como liberador, no como vencedor».

Terminó el general Millán Astray ofreciendo pan, perdón y justicia.

Las tropas rojas se están desplazando lentamente hacia Ripoll

PERPIÑAN, Francia, febrero 2. (Havas.)—Los últimos informes militares, que alcanzan hasta la situación esta noche, en el frente de Cataluña, dicen que la línea de batalla comienza en Lloret del Mar, sobre el Mediterráneo, y pasando por Vich y Berga, llega al Sur de Organa. Hay indicaciones de que los rojos no se resignarán a evacuar sin combatir el valle del Alto Segre y la región de Puigcerdá. Las fuerzas rojas se desplazan lentamente en dirección a Ripoll, para evitar el copo, ya que su mando se da cuenta de que no podrá resistir frente a Gerona. En dirección a ésta ciudad marcha la totalidad de los contingentes franquistas, aunque el avance de éstos es retrasado por la nieve, la falta de carreteras y el frío.

CON LA OCUPACION DE BERGA Y VICH, LAS TROPAS NACIONALISTAS DOMINAN LAS CARRETERAS Y FERROCARRILES ESTRATEGICOS DE LOS ALTOS PIRINEOS

LOS TRES MILLONES DE HABITANTES QUE RESIDEN HOY EN BARCELONA TENDRAN QUE SER ALIMENTADOS UN MES MAS

Activa labor policíaca para detener en Barcelona a los que "han manchado sus manos con la sangre de hermanos"

Tanto por mar como por ferrocarril se están recibiendo en Barcelona enormes cantidades de toneladas de víveres para la población. Madrid admitió ayer la caída de Vich

BARCELONA, febrero 2. (AP).—Las autoridades nacionalistas calcularon hoy que los 3.000,000 de habitantes de Barcelona necesitarán ser alimentados por las agencias del Auxilio Social durante un mes más por lo menos antes de que se normalice y reorganice el sistema monetario y la industria.

Hoy entró en puerto un barco con 5,000 toneladas de víveres. Espéranse en breve otros procedentes de Cádiz y Palma de Mallorca. Por tierra se reciben trenes de Zaragoza y Lérida con comida.

Largas colas se siguen formando en los centros encargados de la distribución de los víveres. La policía y los soldados son los encargados de mantener el orden.

La policía nacionalista, mientras tanto, dedica sus actividades a arrestar a las personas que aparecen acusadas de «haberse manchado las manos con sangre de sus hermanos».

Muchos de los detenidos, según se cree, serán fusilados en las primeras semanas tan pronto como estén terminados los sumarios.

El primer líder republicano rojo que ha sido detenido en esta ciudad es Eduardo Barriobero, de 50 años de edad, presidente del tribunal militar popular. Se le acusará de asesinato.

Otros líders arrestados son Luis Pomares, que juzgó al general Goded y a los jefes, oficiales y soldados que se levantaron contra el gobierno en Barcelona, un fiscal llamado Elola y Fernando Berenguer, del cuerpo jurídico de la armada.

Conferencian Daladier y Sarraut sobre la situación en la frontera española

PARIS, febrero 2. (Havas).—Albert Sarraut, ministro del Interior, regresó hoy a París, procedente de la frontera franco-española, dedicándose inmediatamente a preparar el informe que elevará al Gobierno, sobre la situación creada allí por los refugiados españoles. Sarraut se dirigió al Ministerio de Defensa, para entrevistarse con Daladier, y discutir juntos las disposiciones ya adoptadas y las que se prepara, que serán siempre de orden general. En su Consejo de Ministros que se celebrará probablemente en esta misma semana, se tratará de la cuestión.

Se informa que Sarraut hará pronto un nuevo viaje a los centros de albergue en que serán acogidos los refugiados españoles, para darse cuenta de su funcionamiento.

Huyen hacia los puertos de Francia, numerosas personas

SETE, Francia, febrero 2. (Havas). Pequeñas embarcaciones españolas, llenas de refugiados, siguen afluyendo a los puertos franceses. Cuatro chalupas arribaron esta mañana a Sete, donde las autoridades les facilitaron provisiones, dirigiéndolas después hacia Bezlers. De Marsella informan que allí también han llegado, en condiciones semejantes, un velero tripulado por diez hombres, y otro por catorce.

Se anuncia que en breve quedarán instalados en las inmediaciones de Sete, quinientos niños españoles, de los cuales se encargará el Gobierno belga, representado por un cónsul en esta región.

Admite Gerona, vía Madrid, que ya cayó Vich

MADRID, febrero 2. (Havas).—El comunicado oficial del Ministerio de Defensa dice esta noche que en el frente de Cataluña las tropas nacionales consiguieron llegar a Vich, en su avance del miércoles. Hoy, a pesar del mal tiempo reinante, continúa encarnizadamente la batalla, especialmente en los sectores de Berga, Tarradella y Seva.

En el frente de Extremadura se combatió en el sector de Velasquillo. En los demás frentes, sin novedad.

Aviación

Además de los bombardeos aéreos por las escuadrillas nacionales de que se informó en el comunicado del miércoles, la aviación enemiga hizo raids contra Cartagena y Valencia. Esta mañana hubo otro ataque, por aire, contra el Grao valenciano, causando bajas.

Artillería pesada acumulada por los rojos en la montaña

Grupos desarmados llegan de continuo a entregarse y dicen dónde están las armas

SAN SEBASTIAN, febrero 2.—(Transocean).—Respecto a la conquista de la ciudad de Berga por los nacionales se dice que hoy jueves por la mañana avanzaron las columnas nacionalistas en dos direcciones, una por Espunyola y la otra por Gironella, al noroeste del valle de Llobregat.

Ambas columnas se encontraron delante de Berga y empezaron a rodear la ciudad desde las montañas que la dominan. Los rojos intentaron, primero, oponer resistencia, pero cedieron cuando llegaron las columnas de Urgel.

La toma de Berga coloca a los nacionales a treinta y cinco kilómetros de la frontera francesa. En Puigcerdá el cuerpo de ejército del Maestrazgo se adentró en el círculo de Vich y ocupó el pueblo de Seva Taradell Ruideperas, cercando la cadenas de montes, donde los rojos concentraron granles fuerzas, sobre todo artillería pesada.

A pesar de esta resistencia de los rojos se juzgan favorables las perspectivas del avance nacional en Cataluña contándose con la pronta terminación de la guerra en este sector. Simultáneamente se opera en la labor de limpieza de la retaguardia, encontrándose en las montañas de difícil acceso numerosos grupos de milicianos que se refugiaron en ellas para rendirse, por último, a los nacionales. Frecuentemente llegan esos grupos desarmados, indicando el lugar donde dejaron sus armas y municiones.

MILITARES QUE DESEAN MADRINAS DE GUERRA

Los siguientes militares del glorioso ejército nacionalista, solicitan madrinas de guerra:

Sargento Rogelio Uriz Pardo.
Cabo Alejo Gómez
Manuel Calvo,
José Seijas.
Antonio Arés.
Gumersindo Rodríguez
Justo López.
Atanasio Prado.
La dirección de todos es:
Regimiento Infantería.
Zamora No. 2810.
Bat. Ametralladoras.
Estafeta de Campaña núm 6.
España.

Catroux o Berard irán de ministro francés a Burgos

Rusia será así la única nación de Europa sin un nexo con los nacionales

PARIS, febrero 2. (Exclusivo). El nombre del senador Berard, ilustre católico y hombre de letras, suena hoy como el primer embajador francés ante el nuevo gobierno nacionalista. El nombramiento, equivalente al reconocimiento oficial del régimen general Franco en España, hace creer que una vez hecho dejará solamente a Rusia como el único país europeo que aún no esté en rlacions diplomáticas, dirctas o indirctas, con la nueva España.

El estableimiento de relaciones diplomáticas con Franco será estudiado en la próxima reunión del Consejo de Ministros. Primeramente, se enviará una misió na Burgos o Barcelona, donde se ha dicho que se establecerá la capital provisional franquista en cuanto la situación se normalice y se termine de aplicar las sanciones naturales después de la ocupación.

Se cree, sin embargo, que si el senador Berard es nombrado para encabezar la misión diplomática, el embajador será el general Catroux, jefe del Cuerpo de Ejército 19 de Guarnición en Afrgelia, quien es amigo íntimo de Franco.

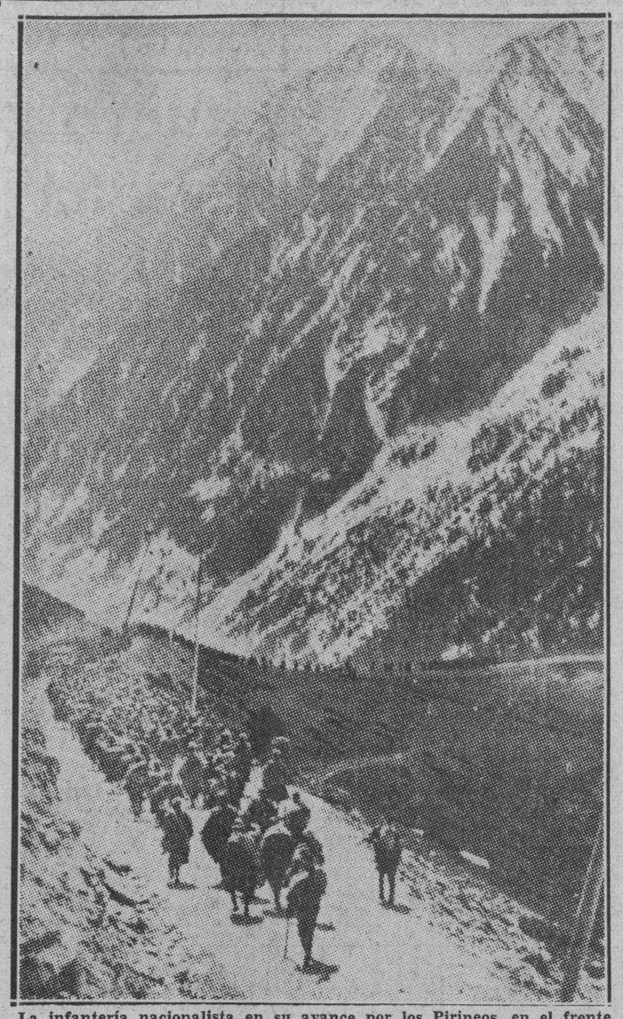

La infantería nacionalista en su avance por los Pirineos, en el frente de Cataluña.

¿LADRAN SANCHO? ES QUE CABALGAMOS

Y nunca, como ahora, ladraron los **rojillos.** Sus radios y su prensa, y la prensa y las radios de sus afines y subvencionados, no saben ya qué nuevos bulos inventar, con miras proselitistas entre los papanatas del orbe, que hoy, como siempre, son en número infinito, y en calidad, más obtusos que nunca.

«En Galicia han estallado varias sublevaciones»; «los falangistas asesinaron a Martínez Anido»; «Franco no cuenta ya más que con italianos, moros y alemanes»; «en Pamplona no hay más que mondas de patata, como alimento»; «el Vaticano agradece la libertad de cultos establecida por el gobierno Negrín», «el «José Luis Diez» echó a pique dos de los cuatro potentes barcos que lo atacaron»...

Todo eso y mucho más vienen soltando por sus antenas, los mentideros marxistas de Barcelona, Valencia, Madrid y Alicante, para ver de embaucar a los infelices milicianos que día tras día, caen derrotados en los campos de Cataluña, por obra y gracia de estos nuestros soldaditos españoles, cada vez más dignos de figurar como los mejores en los anales de los ejércitos contemporáneos. No desdicen en nada de nuestros mejores héroes del pasado. Y que de ese alto espíritu participan los voluntarios extranjeros (en proporción de un tres por ciento en nuestro total de combatientes), es de plena justicia confesar. Ya quisieran decir otro tanto los «rojos», con sus treinta mil franceses y Dios sabe cuántos miles y miles más de mercenarios reclutados en todos los bajos fondos sociales de Europa, América, Africa, Asia y hasta Oceanía!

Las revoluciones gallegas de estos días son una realidad, pero son revoluciones estomacales, originadas, como en Cuba, en días de Navidad, por las comilonas de lacones y capones, turrones y embutidos, bien salpicadas de vinillo y buen humor;... bien entendido que a los frentes de combate acaba de enviar a Galicia, la sin par Galicia, toneladas sobre toneladas, vagones tras vagones, de esas mismas golosinas que causaron revolución en la retaguardia, y que para sí quisieran los infelices que gimen bajo el látigo bolchevique en las dos zonas rojas del territorio español. ¡Animo, hermanos, que poco falta ya para que brille el sol pleno y cenital de la victoria! ¡Ya el Caudillo ganó el Jubileo, de hinojos ante el sepulcro del Apóstol; y ya pronto, muy pronto, os habrá rescatado para siempre del yugo comunista!

Perdimos, sí, al glorioso soldado que se llamó Martínez Anido. Cinco días de enfermedad se lo llevaron a la tumba, bien amado de todos los españoles, falangistas y requetés, civiles y soldados. Nadie le hirió, porque nadie le odiaba; eso de eliminar por traición es patrimonio vil de los hijos de Stalin. Entre nosotros se vive y se muere como entre cristianos. Nunca estuvo más segura la vida de los españoles, que bajo el mando del Caudillo. Aquí no se persigue más que al asesino, al ladrón, al violador de honras y hogares,... es decir, a los indeseables de la sociedad que son, precisamente, los mimados de Azaña y de Negrín.

Sobre la «libertad de cultos» establecida en Barcelona, ya escribió todo lo necesario el Osservatore Romano, para que nos veamos precisados a decir cosa alguna por cuenta propia. Desde luego, el mero hecho de pregonar que allá, en tierra marxista, se proclamó esa libertad, implica que hasta ahora no existiera; pero ni ahora, ni luego puede existir, aunque lo anhelara Martínez Barrio, y lo pidiera de rodillas, Indalecio Prieto, por la sencilla razón de que no puede haber cultos sin clero y sin iglesias, y los rojos han exterminado a los sacerdotes y destruído las iglesias. Basta saber que en Barcelona no queda en pie más que la Catedral, y ésta se encuentra convertida en depósito de guerra.

Acerca de las hambres sufridas en Pamplona, lo mismo se pudiera haer afirmado de Santiago o Zaragoza; deben ser algo muy terrible. Aquí, en Compostela, llegan sin cesar navarricos y, a la verdad, lo único que traen de hambre es el deseo de abrazar al Apóstol, porque siguen tan católicos a macha martillo, como siempre, y así les ha lucido el pelo. ¡No hay gente más valiente en el universo mundo! Y como valiente, generosa, pues lo que antes decíamos de Galicia, lo escribimos ahora de Navarra y de Castilla, de Aragón y Andalucía: todas estas regiones tierras han rivalizado con la tierra gallega, en suministrar a nuestros bravos de los frentes de combate, enormes montañas de paquetes conteniendo cuanta apetecible golosina pudieran desear los veteranos de Franco. Hasta de Santander y Asturias, que tanto sufrieron del paso del marxismo por sus territorios, salieron para el frente inmensas expediciones de artículos de Navidad... Esas, esas son las mondas de patata que para sí quisieran los esbirros de la masonería y del marxismo en tierras de Cataluña, Madrid y Levante.

Y, para terminar, dos palabras de honor y gloria para los vencedores del último combate naval. No se trabó entre «cuatro potentes buques» y un débil destructor «en estado de reparación»; no, el combate lo provocó, decidida y heróicamente, un simple colocador de minas, «El Vulcano», que carecía de tubos lanzatorpedos, que cuenta sólo cuatro cañones de 12 mm., y que camina tan solo 19 millas, amén de ser mucho más bajo de obra muerta y desconocer todo el blindaje protector. Este barquichuelo, cuya proeza ya es cantada por todos los héroes del mar, derrotó, costado contra costado, a un poderoso destructor como el «José Luis Diez», de mayor armamento y más andar, dirigido por expertos profesionales extranjeros, gracias al parcial albergue de una potencia que hoy, como siempre, anhela vivir y triunfar provocando las luchas y el desangre de rivales que puedan un día exigirle cuentas atrasadas y demandar restitución... !Pero esa tiranía sorda y fría está tocando a su término, y cercano está el día en que ni «aislamientos espléndidos», ni «peñones inaccesibles» habrán de servirle de coraza contra la razón y la justicia... Con todos esos valedores, a pesar de tantos alcahuetes, la España de Cristo, la España de Franco, está coronando su reconquista, y aquellos pueblos, necios o egoístas, que no supieron agradecernos el sacrificio ingente que realizamos, los españoles desde el 17 de julio de 1936 por librar a Europa y al mundo de la garra del marxismo tendrán en un día no lejano que arrepentirse, aunque tardíamente, de haber hecho causa común con el averno, dilatando una guerra que no ha conocido igual en los anales de los hombres.

¡Dos mil kilómetros cuadrados reconquistados; doce mil prisioneros; un centenar de aviones abatidos; baterías enteras y enormes depósitos capturados; miles de ametralladoras y fusiles recogidos; y miles y miles de bajas infligidas he ahí el resumen elocuente de una sola semana de ofensiva, realizada como respuesta a las colaboraciones extranjeras que sostienen la causa de los rojos de Negrín, y como mentís rotundo y claro a todos los embustes que propagan nuestros enemigos, a falta de realidades con que sostener el espíritu decaído de los milicianos marxistas.

Acabamos de celebrar la Pascua de Navidad. Ya veréis, españoles y cubanos que estas páginas leeis, dónde y cómo, con el favor de Dios, vamos a celebrar la Pascua Florida!

Compostela, Navidad de 1938, III Año triunfal.

Cizur GOÑI.

El temor a una invasión en masa de los rojos de España armados, obliga a Francia al refuerzo de la frontera

Solamente sesenta diputados asistieron al simulacro de sesión del Parlamento de la España roja, efectuado en los sótanos del Castillo de Figueras. Aviones rojos derribados

PARIS, febrero 2. (Transocean).—Las tropas francesas en la frontera de Cataluña se reforzaron anoche con dos batallones. Los círculos informados anuncian para las próximas 48 horas más refuerzos, entre ellos varios batallones de infantería y mil hombres de la Guardia Móvil. Procédese al refuerzo temiendo que el continuado avance de los nacionales haga intentar a los milicianos rojos el pasar la frontera francesa a la fuerza y en bloque.

La farsa parlamentaria

PARIS, febrero 2. (Transocean).—Durante el curso de la sesión del Parlamento rojo español que se celebró en la noche del miércoles al jueves en Figueras, el Presidente del Consejo de Ministros, Negrín, pronunció un discurso en el cual abogó por la continuación de la resistencia contra el general Franco.

Según dicen los informes publicados por los diarios franceses, Negrín dijo que la resistencia servirá para impedir que España sea dominada por extranjeros. Sesenta diputados solamente asistieron a la sesión a cuyo final aprobaron la resolución del Gobierno fijando las normas de su futura política.

La ocupación de Berga

BURGOS, febrero 2. (Transocean). Las tropas nacionales ocuparon hoy jueves la ciudad de Berga en el valle de Llobregat. En todos los frentes siguen retirándose las tropas rojas en dirección a la frontera francesa.

Aviones rojos derribados en enero

ZARAGOZA, febrero 2. (Transocean).—55 aviones rojos fueron derribados durante el mes de enero habiendo que dar por destruídos probablemente otros 18—dice el comunicado publicado por el alto mando del arma aérea nacionalista española.

La artillería antiaérea ha derribado seis aviones Curtiss y otro del tipo Katiuska, mientras que los aviones de caza nacionalistas españoles—según ha podido comprobarse con seguridad—derribaron dos aviones de bombardeo del tipo Martin, 26 aparatos del tipo Curtiss y 19 del tipo Boeing.

Las bombas destruyeron, además, otro avión de caza marxista. En los demás aparatos derribados probablemente se trata de doce aparatos tipo Curtiss y otros seis del tipo Boeing.

Plátanos y tomates en gran cantidad se envían desde Canarias a Barcelona

BURGOS, febrero 2. (AP.)—La Compañía Frutera de Exportación ha embarcado en Canarias 11,200 racimos de plátanos y 2,500 bultos de tomates con destino a Barcelona.

DR. MANUEL VILLAVERDE
De las Universidades de Madrid y de La Habana.
Médico de la Clínica del Profesor Gregorio Marañón, de Madrid.
Medicina General Secreciones Internas. Consulta previo turno.
Teléfono F-3532.—Calle 17, número 11.—Vedado.

Los nacionalistas exhortaron ayer a los madrileños a que no sigan la resistencia y les ofrecen el perdón

La posición de Sils, ocupada en el avance de ayer por las tropas del Generalísimo Franco, se encuentra situada a sólo doce millas de la ciudad de Gerona y a cincuenta de Francia

BURGOS, febrero 2. (AP.)—En el cuartel general nacionalista se anunció esta noche que el ejército de la costa ha llegado a Sils, a doce millas al sur de la ciudad de Gerona y a cinco millas de la frontera francesa.

Los nacionalistas exhortan a los madrileños a que no sigan resistiendo inútilmente

BURGOS, febrero 2. (AP.)—Los nacionales han dirigido exhortaciones al pueblo de Madrid para que no persista en una resistencia inútil, ofreciéndole «pan, perdón y justicia» si se rinde.

El anunciador dijo a los madrileños que la población de Bercelona no oculta la satisfacción en que vive desde que la ciudad fué ocupada por los nacionalistas.

Dominadas las carreteras y ferrocarriles estratégicos del norte de Cataluña

BURGOS, febrero 2. (AP.)—En el caurtel general nacionalista se anuncia que las fuerzas del general Muñoz Grande dominan ahora las carreteras y ferrocarriles estratégicos de la región alta de los Pirineos después de la ocupación de Berga y Vich.

Dan cuenta los despachos que se reciben en los centros oficiales de esta ciudad que las fuerzas nacionalistas están descendiendo de las sierras de Queral y de Muet hacia Olot y Ripoll.

Las tropas nacionalistas avanzan hacia el valle que es puerta de entrada en la provincia de Gerona en la costa del Mediterráneo, y se comunica que los legionarios cruzaron el puente sobre el río Tordera y llegaron a los alrededores de Maranet de la Selva.

Salió anoche de París, hacia la España nacional, el senador Berard, representante de Francia en Burgos

PARIS, febrero 2. (Havas).—Esta noche, a las 8.50 salió en el expreso de Hendaya, hacia el territorio de la España nacional, M. León Berard, ex Ministro y senador por el Departamento de los Bajos Pirineos Preguntado en la estación de Orsay acerca del objeto de su viaje, M. Berard se negó a contestar precisamente. «Ustedes saben—dijo sonriente—que soy senador por los Bajos Pirineos. Pueden suponer, si les place que voy de visita a mi circunscripción...»

El ex Ministro no quiso confirmar ni desmentir el rumor circulante esta tarde en los círculos políticos, de que se le ha dado una misión oficiosa en la España Nacional. Se observó que Berard era saludado en el andén por don José Quiñones de León, embajador de España en Francia en los tiempos de la monarquía, y que hablaron aparte unos instantes.

Se asegura también que el cardenal Vaudrillard se dirigirá también en breve a Burgos, probable destino de M. Berard.

Fabricamos
PANTALLAS A LA ORDEN
"Lámparas OLMO"
AGUILA 507 M-8040
Entre San José y Barcelona

Espantosos sistemas de tortura de las checas de Barcelona

Españoles y extranjeros podrán pronto ver tales antros, de origen soviético

ZARAGOZA, febrero 2. (Transocean).—A raíz de su visita a Barcelona hizo el Ministro de Gobernación Serrano Suñer declaraciones sobre los métodos de terror que fueron constatados haber sido ejercidos por los rojos antes de la conquista de la capital catalana.

Por ejemplo, disponía la checa barcelonesa de varias celdas aisladas cuyas paredes estaban pintadas de vivos colores y cuyos pisos tenían adoquines agudos para evitar que fuera posible sentarse o estar de pie normalmente. Día y noche estaban inundadas estas celdas de luz intensísima, lo que unido a los vivos colores de las paredes causaba una creciente nerviosidad en los detenidos.

Para aumentar el tormento de los nervios existía un péndulo con un tic tac uniforme. Personas que estuvieron presas en estas celdas relatan que varias veces intentaron los ocupantes romperse, exasperados, la cabeza contra la pared lo que atestigua aún hoy, manchas de sangre.

Otro sistema de tortura era colgar a las personas de los pies haciendo que oscilaran a modo de péndulo. Cada vez que la víctima tropezaba con la pared caía mucha agua fría sobre ella. Próximamente se dará ocasión a todos los españoles y extranjeros de poder visitar estas instituciones de tortura de origen soviético para que el mundo pueda convencerse de qué métodos de terror ha librado a España el general Franco.

En el periódico inglés "The Times" se hacen comentarios de las facilidades para turistas en la España de Franco

Es esta la primera vez—dice el citado diario— que un país en plena guerra civil se ofrece al turista corriente como el mejor lugar de vacaciones, sentando bello precedente

BURGOS. febrero 2, (SE).—El «Times» publicó, en un suplemento ilustrado que dedica al turismo de invierno, el siguiente artículo, que, por su interés, traducimos íntegramente.

Sur de España. Vuelven a concederse facilidades para el turismo. (Por un corresponsal.)

Al lanzar en junio último una invitación a los turistas para que visitaran el territorio de España situado bajo el control de su Gobierno, el general Franco estableció, sin duda alguna, un precedente digno de atención.

Esta es la primera vez que un país en plena guerra civil se ofrece al turista corriente, como lugar de vacaciones. El general Franco ha encargado al Servicio Nacional de Turismo de preparar y distribuir la propaganda turística de España y además le ha encomendado la organización y realización de determinadas excursiones colectivas, cosa sin precedente en los organismos oficiales similares. El programa del Servicio Nacional del Turismo comprende cuatro rutas principales, que permiten visitar algunas de las encantadoras e interesantes regiones de España. La primera de estas rutas corre a lo largo de la Costa Septentrional, al pié de la cordillera cantábrica, desde los Pirineos hasta la frontera portuguesa. Quedó abierta en el mes de julio, y un gran número de turistas ingleses han aprovechado la oportunidad, no sólo para admirar las bellezas del país, que durante más de dos años ha estado cerrado al turismo, sino también para estudiar la situación actual en España.

La comodidad y seguridad de sus huéspedes constituyen una de las principales preocupaciones del Servicio Nacional del Turismo.

Visítanse lugares interesantes que han sido teatro de operaciones de guerra, pero se tiene el mayor cuidado de que los turistas no sean expuestos a ningún peligroso riesgo

Pronto será inaugurada una nueva ruta que permitirá visitar otra parte del país aún más encantadora ¡Qué visiones hace surgir ante los ojos del turista el nombre de Andalucía! Pueblos blancos y limpios, bañados por el caluroso sol de invierno, rememoran la ocupación árabe y las costumbres y tradiciones milenarias, la maravillosa Alhambra de Granada, al pie de Sierra Nevada; el típico barrio de Santa Cruz, en Sevilla; la Mezquita de Córdova, que tiene un millar de columnas, todas diferentes, y sin embargo, formando un conjunto armónico; el pueblo romano de Itálica, y muchas otras maravillas.

Los andaluces miran a los extranjeros con simpatía, son muy expresivos en sus alegrías y penas, poseen muchas tradiciones y virtudes, legadas de padre a hijo, que desaparecieron hace tiempo en otros países europeos, y su indolencia aparente es sólo superficial.

Como lugar de invierno, Andalucía es insuperable, y justifica el antiguo refrán: «En enero los perros buscan la sombra», en efecto, el sol suele brillar en Andalucía durante el invierno, aunque las noches sean más bien frías.

Uno puede preguntar en seguida:

«¿Pero cómo es posible ir allá?» Indudablemente deben cumplirse ciertos requisitos. En primer lugar, el pasaporte de uno dirá probablemente: «No es válido para España», y en todo caso es preciso obtener del Ministerio del Interior británico (Home Office), un respaldo que lo haga válido para un solo viaje a España». Esto se consigue sin dificultad alguna, mediante una declaración comprometiéndose a no dedicarse a actividad alguna, que «razonablemente» pueda ser considerada como una intervención en favor de cualquiera de las dos partes españolas actualmente en pugna, y conformándose con prescindir de la ayuda del cónsul británico si se llegase a necesitarla.

Luego si uno quiere entrar en España vía Francia, debe proveerse de un visado de las autoridades francesas, a fin de poder volver a cruzar la frontera sin impedimento alguno. Las autoridades nacionales españolas conceden la autorización inmediatamente.

El Frente Popular es el único responsable de la tragedia de los fugitivos

La indiscutiblemente triste situación de esa multitud que huye a Francia, desde el Nordeste de España, hay que cargarla como un crimen más a los rojos españoles, especialmente a sus jefes y cabecillas y a sus supuestos gobernantes. Unicamente por estar envenenados por meses de propaganda, puede explicarse que mujeres y ancianos y niños, huyan a Francia, cuando les está llegando con rapidez insospechada la liberación y el pan, que con trabajo, justicia y optimismo de un gran resurgimiento, les brinda el nacionalismo español.

La película del norteamericano Mr. Rusell Palmer, de la entrada de las tropas del general Franco en Castellón de la Plana, tomada por él mismo sin restricciones de parte de los nacionalistas, y exhibida hace poco en Nueva York, muestra claramente el carácter de libertador del ejército español, del único ejército español que opera en España, pues las hordas rojas no tienen nada de españolas, ni por sus ideas ni por sus obras. En esa película, se ve claramente lo que ha venido ocurriendo en los pueblos que esa gloriosa pléyade de generales nacionalistas ha ido tomando: caras alegres en los soldados, delirio en los habitantes al verse por ellos libres, y la previsión humanitaria de la mujer española organizando inmediatamente la vuelta a la normalidad, comenzando por distribuir comida a los que los rojos han dejado en extrema necesidad. ¿Cómo es posible suponer que nadie, en su sano juicio, pueda huir de los hermanos que acuden a romper cadenas y a alimentar materialmente a los antes abandonados habitantes tiranizados por el marxismo y el anarquismo?

Unicamente por el engaño y la mentira, manejados hábilmente por la propaganda roja, ha sido posible horrorizar a las pobres gentes de los pueblos catalanes hasta hacerles creer que corrían peligro, cuando de todos iban a ser librados. Les han mentido hablándoles de una supuesta invasión de italianos y alemanes, cuando no había más que una alianza entre pueblos que se defienden del común enemigo, del bolchevismo; les han engañado presentándoles a los moros del protectorado de Marruecos como bárbaros a quienes había que temer, cuando eran aguerridos soldados que podían dar a los rojos lecciones de honrada disciplina y de conducta que está en el polo opuesto de sus crímenes y destrucciones.

Un gran tanto de culpa en el engaño al pobre pueblo catalán, hay que cargarlo a los intelectuales y políticos del catalanismo, perpetuos mixtificadores de todo, desde la historia hasta los sentimientos del resto de los españoles que, al ocupar ahora a Cataluña, han probado su amor por ella, por la que a petición del Caudillo de España desde hace algún tiempo reunían provisiones con cariño. 40 años de estar calumniando a los castellanos y hablando mal de España, pesan sobre esa infeliz e insensata huída.

En el crimen de sacar de sus casas y de sus casillas a los infelices que huyen, sus propios autores están llevando merecido castigo, que hallan en verse obstaculizados en todos los caminos, por la multitud que dificulta el tránsito de sus fuerzas de combate y contribuye a desanimarlas. Francia, recibe también parte de su merecido en el problema de la frontera, por haberla tenido abierta favoreciendo la llegada de esta hora trágica en vez de haber contribuído a la paz.

El avinagrado educando del Soviet, Alvarez del Vayo, ha dicho que el éxodo aludido es un plebiscito contra Franco. Si sabe matemáticas puede comparar no esos 250 entre 50,000 que pasados los Pirineos prefieren ir a la España nacionalista, sino la suma de los que pasan e intentar pasar, con los cientos de miles que en Barcelona han preferido quedarse, pues fueron todos los voceros de la propaganda roja los que publicaron la orden dada por su gobierno de evacuación de Barcelona a medida que las fuerzas del general Franco iban avanzando hacia la capital catalana.

Por mucho que se utilice, cual ya comienza a hacerse y seguirá por largo tiempo, esa huída como cargo contra Franco, lo que prueba es el abandono y el crimen rojo, pues estos desdichados están hambrientos y abandonados en territorio en el que todavía no está enhiesta la bandera española. Al paso que donde recibe las caricias del sol y del aire mientras es puesta en alto por soldados y venerada por todos, no es la limosna de los franceses la que tiene que acudir al socorro, sino que son las mujeres del Auxilio Social las que ayudan a los necesitados, mientras el Gobierno de la verdadera España va imponiendo la paz y con ella restaurando la vida normal ciudadana.

F. LARCEGUI.

Nueva York, 31 de enero, 1939.

M.E.C.D. 2016

ARRIBAN HOY LAS ESTRELLAS DE NATACION QUE APARECERAN EN EL MEET

Por el avión regular de Miami, que llegará a esta ciudad poco después de las diez de la mañana, arribarán los campeones americanos de natación que competirán, en unión de las estrellas cubanas, en el brillantísimo «meet» internacional que ofrecerá la Dirección General de Deportes mañana por la noche en la piscina del Hotel Nacional, con un gran baile a dos orquestas como complemento del admirable evento social-deportivo.

El grupo que estará en nuestra capital dentro de pocas horas lo forman: Jack Medica, campeón y recordman del mundo en 400 metros; Ralph Flanagan, campeón y recordman de los Estados Unidos en igual prueba; Adolph Kiefer, campeón y recordman olímpico del «back stroke»; Al Greene, el tercero de la gran nación americana y también olímpico de 1936; Mary Hoorger, que fué campeona nacional de diving de Estados Unidos a la edad de once años y la reina más joven en la historia de estos eventos; las hermanas Rawls, integrantes en los campeonatos nacionales de la National Amateur Athletic Uunión y Ruth Hoerger, una de las primeras promesas actuales del diving estadounidense. Como director del grupo viene J. B. Lomon, Secretario-tesorero de la Asociación de la Florida de la U.A.A. y «chaperoneando» y dirigiendo el team femenino Mrs. Francois Hoerger, madre de las famosas «girls» acuáticas e instructora de grandes prestigios en los Estados Unidos.

Se trata de una poderosísima selección de nadadores estrellas de ambos sexos que intervendrán en el regio evento de mañana invitados especialmente por la Dirección General Nacional de Deportes para que aparezcan en el mejor meet acuático que ha tenido efecto en la América Latina en todos los tiempos y que responde a la organización del doctor Genaro Suárez, Asesor General de Natación; señora Olga Luque de Fernández, la refulgente estrella cubana, Asesora de Natación Femenina tán ayudando eficazmente Perico Mi- y nuestro compañero Julio Fernández Asesor Auxiliar, a los cuales esranda instructor de la Academia Nacional de Natación y «head» coach» de la selección que se enfrentará mañana con los «ases yankees y Alberto Raurell, auxiliar del cuerpo de Asesores de la Dirección.

Enorme éxito

Esta tarde practicarán ligeramente las estrellas americanas en la propia piscina del Hotel Nacional, que será escenario, mañana sábado por la noche, de un regio programa de doce eventos. Por consiguiente, los americanos trabajarán, para conocer el tanque, donde dentro de pocas horas ofrecerán exhibiciones jamás soñadas por los fanáticos cubanos, ante una concurrencia estimada en tres mil personas capacidad que los ingenieros de la Dirección de Deportes y del Hotel Nacional han dado a las graderías y sillas que estarán perfectamente instaladas esta misma tarde.

Anticipadamente podemos decir que la D.G.N.D. se anotará con el soberbio «meet» acuático de mañana en el Hotel Nacional el más señalado éxito de su Carnaval Deportivo pues mientras los eventos de natación y diving con los ases criollos y los grandes campeones americanos y del mundo no necesitan gran presentación; el baile amenizado por dos reputados conjuntos musicales, y que tendrá efecto en los elegantísimos y amplios salones de la planta principal del hotel

PEDRO GALIANA

Desde el Bull Pen

NOTICIAS DE TODAS PARTES:

Los Piratas de Pittsburgh tienen la firme impresión que el novato Johnny Rizzo, que, maravilló a todos con sus demostraciones el año pasado, será el «Joe DiMaggio de la Liga Nacional en 1939»... Rizzo, en persona, ha buscado la odiosa comparación, afirmando que hará en el viejo circuito tantas cosas como DiMaggio hizo en su segundo año en la Liga Americana... Buscaré un mejor promedio al bate, y trataré de ser uno de los primeros jonroneros y empujadores de carreras del club... Rizzo bateó 301 en 1938, y cerró la campaña con 23 home runs... Algo sobrenatural... Y logró la distinción de haber conectado un cuadrangular en cada terreno del circuito, algo que sólo Arky Vaughan había hecho anteriormente... Todo esto es notable si se recuerda que Rizzo sólo costó $25,000 y tres jugadores a Harold Pie Traynor, quien al acercarse recientemente a Branch Rickey, del San Luis, en demanda de otra transacción, recibió la siguiente contesta: «Me cogistes una vez cuando me hicistes venderte a Rizzo por esos 25,000 pesos y no me volverás a sorprender más. En Rizzo te llevaste una de las mejores estrellas que se han visto últimamente en nuestra Liga».

Usted será, probablemente, uno de los tantos que creen que el veterano infielder Tony Lazzeri ha terminado ya sus días activos en el base ball, sin embargo, si escuchase, aunque fuere unos minutos, al administrador del Brooklyn, Larry McPhail, se convencería de lo contrario... Larry acaba de retornar a Flatbush tras de haber hecho un viaje de «buena voluntad» por la costa del Pacífico, y allí se encontró con que Lazzeri está jugando 16 hoyos de golf diariamente, eliminando grasa para el entrenamiento... Estos ejercicios le han hecho perder 15 libras ya, y el italiano tiene la firme impresión que el novato Pete Coscarat, por quien algunos clubs están dispuestos a pagar hasta $25,000, no le arrebatará el puesto... Lazzeri cree que todavía le quedan dos o tres temporadas de gloria en el base ball, y está tratando de recuperar la elasticidad perdida por la inactividad... Cuando algún íntimo le pregunta si no se siente viejo y cansado para jugar todos los días, él responde que Charley Gehringer, tiene cinco años más que él, (39), y todavía se considera capaz de conducir al Detroit a otro campeonato... «No hay razón para que Gehringer, siendo más viejo que yo, sea aceptado con fuerzas para jugar 154 desafíos y a mí no se me quiere dar el chance, aunque siempre he llevado una vida regular, que me ha permitido retener todas mis energías»,—dice Tony...

El Brooklyn, mientras tanto, ha iniciado ya sus primeros trabajos en los campos de Hot Springs, Arkansas, figurando Cookie Lavagetto, Stut Stainback y el infielder y manager Leo Durocher, entre los primeros que han reportado.

Según una crónica publicada en estos días en un diario de New York, Johnny Vander Meer, el héroe de los dos matches perfectos del año pasado, no ve ninguna ayuda para los pitchers de velocidad en los juegos nocturnos... Johnny aclara, desde luego... Esto para las Ligas Mayores, porque en otros circuitos, donde la luz siempre es defectuosa, es óbvio que el hurler de rápidas certeras sobre el plate, podrá hacerse sentir intensamente, anotándose muchos strikeouts a costa del enemigo... En las Grandes Ligas se emplea un equipo de luces tan perfecto—dice Johnny—«que los pitchers no pueden depender constantemente de sus rectas, so pena de ser terriblemente castigados como cuando lo hacen de día»... Siempre hay una pequeña ventaja, desde luego, pero, lo que Vander Meer trata de decir es que no es tan considerable como para marcarle una buena diferencia en el record de cualquier lanzador... Johnny, incidentalmente, es uno de los que ven al «querido Cinci» ganador en la Liga Nacional durante 1939... Dice que «no pueden fallar», y apunta el hecho de que este año podrán contar desde temprano con los servicios del zurdo Lee Grissom, con Whitey Moore y con el batting del outfielder Craft, a quien llaman en la ciudad Reina un nuevo Eddie Roush, como prueba elocuente de sus posibilidades...

Joe McCarthy, manager de los New York Yankees, recibirá el sábado un premio señalado del capítulo newyorquino de la Asociación de Cronistas de Base Ball de la ciudad de New York, consistente en un hermoso diploma, que lo acreditará como la figura basebolera más importante del último año..

Los cronistas deportivos de la ciudad de Boston, que se reunieron anoche en un banquete especial, dieron su premio a Johnny Vander Meer, que pitcheó dos games de cero-hits, cero carreras en la última temporada, pero, los colegas de New York estimaron que McCarthy se merecía mejor la selección, por haber ganado su tercer campeonato consecutivo, liquidando más tarde a los Cubs de Chicago en cuatro matches seguidos... E hicieron su proclamación en días pasados..

McCarthy es merecedor a ese premio, y si usted analiza lo que ha hecho en los ocho años que lleva en el New York, verá que tiene uno de los mejores records que se recuerdan en pelota... Bajo su control, los Mulos de Manhattan no han terminado más abajo del segundo lugar, y han ganado cuatro campeonatos y cuatro series mundiales, en las cuales han acumulado un total de 16 victorias y sólo tres derrotas... Una frente a Hal Schumacher en 10 innings, con score de cinco por cuatro, y dos frente al famoso Carl Hubbell, con score de seis por dos y siete por tres... En ocho temporadas han ganado siempre más de 89 desafíos al año y mantienen un record total de 678 victorias y 441 derrotas para lograr un promedio sensacional de 606... Esto es notable si se recuerda que es producto de una organización rival, y que pertenece a un team donde hay que producir siempre victorias...

McCarthy fué combatido en sus primeros años como líder de los Yankees... Muchos no habían olvidado todavía a Miller Huggins, y se creía que Babe Ruth merecía bien el puesto que acababa de abandonar Bob Shawkey... Players como Benny Chapman, Hoyt, Lazzeri, Combs y Larry estaban al lado del Bambino y Joe se vió en la necesidad de ir eliminándolos, poco a poco, hasta conseguir un team suyo, que no tuviese ningún recuerdo de épocas pasadas... Recientemente, cuando se le habló de este asunto, Marse Joe no quiso hacer comentarios, pero, una sola frase hizo ver la inmensa satisfacción que tiene al ver que ya no quedan vertigios de managers pasados... Esa frase fué:

«Estoy muy contento de MIS YANKEES»...

PEDRITO CON REMENTERIA EN EL PARTIDO MAS IMPORTANTE DE HOY EN LA BOMBONERA DEL H. MADRID

Onaindía llevará mejor zaguero pero ambos tendrán que jugar mucho si han de vencer. Excelente grupo de jóvenes se iniciarán pronto. Colosal programa combinado para hoy

Dentro de poco debutarán en el Habana Madrid un grupo de pelotaris jóvenes, muchachos con un mundo de aptitudes para la pelota vasca, que remozarán el cuadro de la Bombonera y añadirán nuevos incentivos a los programas diarios. Llevarán los nombres de gloriosos atletas del pasado, tales como Macala, Arnedillo, etc, y si estos nuevos valores no contaran con un futuro brillante, no se les permitiría utilizar los nombres de aquellos estelares artistas de la cesta.

De un grupo semejante que jugó en esa misma cancha del Habana-Madrid, salieron pelotaris que hoy son enormes en el deporte vasco, entre ellos un Pistón, que ha llegado a la cuspidde de su profesión. Y es de esperar que de este otro conjunto se desarrollen algunos que también escalen las alturas de la fama.

Atractivo programa ofrece hoy la Empresa de la Bombanera, Pedrito está dándole ventaja en la zaga a Onaindia, pues el criollo se encuentra muy bien de juego y aunque contará con la cooperación de Rementería, hay que ver que el delantero español tendrá en Cubota un auxiliar poderosísimo, un pelotari en plenitud de condiciones, muy trabajador y con una ofensiva que para de cabeza en la cancha a sus más fuertes contrarios. Un partido en que se jugará por todo lo alto.

Buendía y Malluquiza rendirán una labor de filigranas en el tercero. Dos zagueros que están muy bien de juego, muy seguro y gran rebotista el primero y perfectamente adaptado a la cancha de la Bombonera el segundo, preparados para una batalla de consideración. Salvador y Aguinaga serán los defensores de los cuadros alegres y cuando ellos entren a la bola, innegablemente la «píldora» silbará de pared a pared y los espectadores gozarán con el juego violento y animadísimo que se desarrollará en la cancha.

En el turno de apertura habrá un match de interés. Girón y Solá, Machín y Escarza, se encargaran de ofrecer a los fanáticos un partido en que se peloteó de lo lindo, habida cuenta del empeño que ponen siempre en ganar y del equilibrio de fuerzas que hay en este partido.

Ningún buen amante de la pelota vasca dejará de hacer acto de presencia hoy en la Bombonera de Belascoain y Sitios.

Resultado de la función de ayer

PRIMER PARTIDO

	Tantos.
Girón-Azpeitia, blanco.	13
Machín-Rementería, azules	25

Ganador: azules.

PRIMERA QUINIELA

Ganador: Azpeitia.

SEGUNDO PARTIDO

Onaindia-Trecet, blancos	25
Recalde-Aníbal, azules	30

Ganador: azules.

SEGUNDA QUINIELA

Ganador: Cubota.

TERCER PARTIDO

Salvador-Uria, blancos	30
Aguinaga, Cubota, azules.	19

Ganador: blancos.

Programa de la función de esta tarde que comenzará a las 3 en punto

Primer partido a 25 tantos: Girón y Solá, blancos, contra Machín y Escarza, azules. A sacar ambos del cuadro catorce y medio.

Primera quiniela a 6 tantos: Girón, Solá, Onaindia, Cubota, Machín y Escarza

Segundo partido a 30 tantos. Pedrito y Rementería, blancos, contra Cubota y Onaindia, azules. A sacar ambos del cuadro catorce y medio.

Segunda quiniela a 6 tantos: Salvador, Buendía, Aguinaga, Malluquiza, Rementería y Pedrito.

Tercer partido a 30 tantos: Salvador y Buendía, blancos, contra Aguinaga y Malluquiza, azules. A sacar ambos del cuadro catorce y medio.

CIERRAN EL PLAZO DE LA INSCRIPCION DEL VOLLEY EL PROXIMO DOMINGO, 5

Definitivamente quedará cerrado el plazo de inscripción para el campeonato juvenil, el próximo día 5 del presente a las 5 de la tarde. Esta nota seguramente habrá de interesar a todos los equipos que piensan competir en el torneo organizado por la Dirección General de Deportes.

Los distintos teams de volley ball que se encuentran entrenándose para esta justa, están demostrando una igualdad de condiciones que hacen pensar en que la lucha habrá de ser muy reñida.

Oportunamente había de insertarse en la prensa una convocatoria de todos los delegados de los equipos que se inscriban, a fin de determinar la fecha del comienzo del gran campeonato y algunos otros detalles de importancia para la organización de la interesante lucha.

GRAN PROGRAMA DE BOXEO AMATEUR MAÑANA EN LA ARENA CRISTAL

SPORTS DIARIO DE LA MARINA SPORTS

PAGINA DIECISEIS LA HABANA, VIERNES, 3 DE FEBRERO DE 1939 AÑO CVII

Oscar Pernia metió un nuevo ganador piloteando a la veloz yegua "Alanova"

Sergio Macías estuvo a punto de contemplar su primer vencedor del mitin con Hail en la sexta competencia.—El gordo Gavidia metió por la varilla a Lucid, yegua que tanto se distinguió aquí hace dos años.—Brattle rompió el Maiden y le dió un dolor de cabeza al hombre de los parlays.—Otras notas de interés sobre la temporada hípica en Oriental Park

Por «SALVATOR»

Brattel rompió el maiden ayer, triunfando en la última carrera del día por amplio margen y, al obtener la primera victoria de su corta vida, la hija de Display le jugó una mala pasada a los book-makers, porque con ese ejemplar terminaban una buena serie de jugosos parlays.

La verdad es que no puede considerarse como dieron siete a uno por las posibilidades de triunfo de Frenderburg y Brattle, acaso considerando que por ser de maidens la última carrera, cualquiera podría triunfar. Armando Martínez rindió una buena labor sobre la potranca de Joyce y Pickford. La sacó en buena posición, la llevó a la punta sin esforzarla demasiado de modo que mantuvo buena parte de sus energías para el empuje definitivo y por ello se alejó de modo notable en los dos furlongs finales.

Por poco

Sergio Macías estuvo a punto de ganar su primera carrera del mitin con Hail en el sexto turno. Solo un golpe de mala suerte impidió que la finalista hija de Volta pudiera derrotar a Owitch, una favorita que respondió bien. Hail salió mal de la gatera, con su lentitud acostumbrada y aunque Atkison cortó hacia dentro en la primera curva, no le fué posible ganarle terreno a ningún contrario, manteniéndose a la cola durante buena parte del recorrido de la recta lejana. Entre los cinco furlongs y la media milla comenzó a impulsarle y ya en pleno tren, fué estorbada en el poste de los tres octavos, teniendo su jinete que deteneria y salir por fuera. Mientras eso ocurría, Toncon había batido a Good Friday, sobre el que cayeron no pocos optimistas ciudadanos, creyendo que algún día podría ganar el poco valioso ejemplar del Aevos Stable, que ha hecho pasar muchísimos malos ratos a Skarbrevik, Pedrito Ruiz y Julián Cuesta. Cuando Toncon tomó la punta, Alfonso pidió a Owitch su esfuerzo, y ésta respondió de modo decidido, buscó al puntero y lo batió, aunque se abría un poco en el octavo final. Y entonces Hail se destacó, corriendo de manera asombrosa en las últimas etapas, cerrando una brecha enorme y llegando a situarse a medio largo de la ganadora, cuando ésta llegaba a la meta. Un rush finalista sensacional que pudo haberle producido una victoria a Macías de haber gozado de un poco de suerte.

Buen golpe

Funderburg entró en la tercera carrera y aunque lucía grande a juzgar por su participación en una justa de mayores campanillas, fué apretada su victoria, al punto que los jueces pidieron fotografía. Tuvo que ser introducido por junto al riel y muy hostigado el representante del Midway Stable para superar a Miss Wing, un veinte a uno que se interpuso entre el favoritón y Virbet, ejemplar que lucía con buenas posibilidades y cuya cuadra tuvo que conformarse en el show. Dev, de tip, no hizo nada y Oklaqueen, de la que se esperaba mejor demostración, fracasó ruidosamente.

Jugoso

Nuestra simpática Leonor Jardon se anotó una gran victoria con Philtrix. De haber sabido que iba a ser guiada por Atkinson, hubiera merecido este ejemplar una mayor consideración en las selecciones. De cinco a uno y en distancia que es precisamente la que más agrada a la veterana hija de Phillippi, se burló de Chicken Lady y de Arctic Land, ésta de favorita, como de costumbre, para tener que conformarse con un lugar secundario.

Pero Leonor se calló lo que sabía sobre Philtrix y su legión de amigos están lógicamente seriamente disgustados por esa carencia de noticias, cuando pudieron haber aprovechado el bonito precio de cinco a uno que fué ofrecido por los books.

Se cayó el Field

Un «field» que lucía con amplias posibilidades de victoria era el de la quinta carrera, en el que participaban nada menos que Chancing y Boosel. La carrera era difícil, pues Lucid y Precious King también parecían listos para un esfuerzo de consideración. Pero al joven Sarmo le ocurrió lo de siempre. Mucha bulla en los furlongs primeros y despistada a la entrada de la recta, como le pasó con Field Day la tarde anterior. No sólo fué Chancing el que se abrió, sino que Boosel también fué para Pogolotti y ambos quedaron completamente fuera de competencia, mietras el «robusto» Gadivia hacía la cruz con Lucid, su buena yegua que hace dos años luchó aquí dignamente en los mejores grupos.

Gran cotización

Los book-makers abrieron a Rolls Mice de diez a uno y fueron muchos los que aprovecharon el jugoso place y show para extraerle gruesas sumas a esos señores. Bajó ante el ataque decidido de los fanáticos, y aunque Alanova ganó la carrera tras buena monta de Pernia que esperó el momento oportuno para pedirle el esfuerzo a la consistente yegua del doctor Suquet, los precios de los lugares secundarios de Rolls Nice produjeron una gran baja en las utilidades de los «books».

Ejector ganó la primera de veinte a uno, una cotización equivocada por lo alto, como había estado por lo bajo la de Busy Sally.

Un bonito grupo de competencias precederán a las de las dos grandes fiestas de sábado y domingo. Musical Jack va esta tarde a buscar su tercer éxito del mitin. El ejemplar de Rumage se encuentra en magnífica forma, pero tendrá que batir a Brogue. Nigh Image y My Blaze en un sprint de gran interés.

Funderburg fué reclamado ayer por J. Diez en 700 pesos.

Los amateurs en un cartel para la Arena Cristal

Angel Ruiz y Mario Díaz, en dos de las peleas a cinco rounds. Precios populares

Un gran programa de boxeo amateur se brindará a los aficionados habaneros el próximo sábado en el ring de la Arena «Cerveza Cristal». Un cartel de once peleas en el que aparecen los más destacados en las sesiones de entrenamiento que periódicamente vienen celebrándose en la Academia Nacional, al frente de los profesores Kid Chocolate, Aramís del Pino, Johnny Cruz y Lalo Domínguez.

Una de las atracciones del programa del sábado será la presentación del boxeador Guillermo Kelly, atleta de Santiago de Cuba, jugador distinguido de basket ball también, que hace poco llegó a la Habana y se ha inscripto como alumno de la Academia Nacional. William Kelly será el contrario de Félix Pedroso, en una de las peleas a cinco rounds. Ambos boxers pesan 120 libras.

El anterior encuentro será el primero de una serie de bouts a la distancia máxima. Le seguirán después los de Guillermo Morejón, de 118 libras, contra Roberto B. Chiller, Mario Díaz, que representa las sedas del Depositivo Acosta, será el oponente de Gregorio Gutiérrez, y en el bout estelar veremos a Angel Ruiz, el campeón de las 147 libras, vencedor por knock out sobre James Carlton, contra Ramón Sánchez.

Figuran en el programa seis peleas a la distancia de tres rounds, una de las cuales será entre los pequeños pugilistas de 75 libras Mario Pacheco, que gusta tanto por su manera de pelear, contra Armando Valdés. También tiene un turno Sergio Nápoles, el muchacho de «La Guarina», contra Baby Ponce.

Para el programa del sábado regirán precios populares: Las sillas del ring al precio de sesenta centavos; las de preferencia, a cuarenta centavos, y los asientos de grada, al precio ínfimo de diez centavos.

DIHIGO HA SIDD EL MAS UTIL PARA LOS PERIODISTAS

De un consensus de 16 cronistas, Martín fué el mejor para 13 de los que trabajaron

Siguiendo la costumbre establecida en la temporada anterior, los cronistas deportivos capitalinos emitieron su fallo para señalar al jugador más valioso del campeonato profesional 1938-39 que acaba de terminar, y luego de hacerse el conteo correspondiente, recayó tan señalado honor en el jugador Martín Dihigo, que militó en el club Habana.

Dieciséis cronistas participaron en la selección, de los cuales 13 escogieron a Dihigo como el más valioso, dos señalaron a Lázaro Salazar, manager del Santa Clara, y otro a Alejandro Carrasquel, pitcher del Club Cuba. Además, Dihigo recibió un sufragio para segundo lugar y otro para tercero. En total Dihigo recibió 72 puntos en un posible de 80.

Santos Amaro quedó en segundo lugar con 54 puntos y Salazar le siguió con 43 puntos. Carrasquel quedó en cuarto, con cinco puntos menos.

Los cronistas que emitieron sus votos fueron: Adolfo Font, Manolo F. de la Reguera, Pepe Conte, Belico Pichardo, Pedro Martínez Bauzá, Jorge Vaillant, de «Libertad», de Santiago de Cuba, Eladio Secades, Sergio Varona, Pedro Galiana, Ricardo G. Menocal, Juan Melis, Cuco Conde, René Molina, Antonio Conejo, Hilario Fránquiz y Fernando del Castillo.

Resultado de la votación

	1o.	2o.	3o.	4o.	5o.	Tp
Dihigo	13	1	1	0	0	72
Amaro ...	0	9	4	3	0	54
Carrasquel .	1	1	7	2	3	37
Salazar ..	2	4	2	4	3	43
Gilberto ..	0	0	1	4	2	13
Wells ...	0	0	1	1	3	8
Dandridge .	0	0	0	0	2	2
Castaños ..	0	0	0	0	2	2
R. Brown ..	0	1	0	0	0	4
S Pedroso .	0	0	0	1	0	2
J. Gibson ..	0	0	0	1	0	2
C. García .	0	0	0	0	1	1

Para los puntos se usó este sistema: 5 puntos el primer lugar, 4 el segundo, 3 el tercero, 2 el cuarto y 1 el quinto.

RESULTADO DE LAS CARRERAS DE AYER

Copyrighted by The Cecelia Co (Daily Racing Form)

18 Day Thursday, FEB. 2, 1939 Weather CLEAR Track FAST

219 ORIENTAL PARK, CUBA — PRIMERA CARRERA 6 Furlongs — 4YO&Up — Purse $400 Claiming

Ind	Horses	W	PP	St	¼	½	¾	Str	Fin	Jockeys	O	C
177	Ejector	*113b	5	2	8hd	4¹	2hd	1¹		A Gonzalez	20	20
† 191	Step Aside	114b	10	1	4½	2½	1½	2½		J Monroy	8	8
198⁴	Omar Jones	114	4	8	8³	7½	5½	3hd		AJFrnandz	3½	3½
† 177	BlindPlydema	*108b	9	4	5²	3½	3½	4½		O Benitez	7	7
201⁸	Busy Sally	*108b	2	6	6hd	8hd	6½	5½		J Alfonso	6 5	6-5
198	Rose Hazen	105b	7	10	10½	9½	9½	6¹		H Lindberg	2½	2½
206	W Cookson	118b	6	5	2¹	5½	4nk	7½		C W Smith	7	7
201	Atcines	118b	1	9	11	10½	10¹	8hd		V Nodarse	20	20
† 218⁴	Eager Belle	105	11	7	7½	6½	8¹	9¹		R Rega	20	20
(460)	Meeting Place	114b	8	3	1½	1hd	7hd	10³		F Frnandez	8	8
163	Donna Day	*104b	8	11	9½	11	11	11		J Alorda	20	20

P 2:41 Off 2:44½ Time 23 4-5 48 4-5 1:15 4-5

Value to Winner $260—A del Valle ch g 5 St Henry—Yeomanette Start GOOD from Stall Gate Won DRIVING Place SAME Ejector drew away in final sixteenth Step Aside bore out rounding the stretch turn and finished on extreme outside Omar Jones made up ground by racing in the middle of the track Rose Hazen lacked early speed (C P $500)

Ejector 21 80 8 80 5 20 Step Aside (field) 6 40 5 80 Omar Jones 4 00

220 ORIENTAL PARK, CUBA — SEGUNDA CARRERA 5 & 1-2 Furlongs — 3YO&Up — Purse $600 Claiming

Ind	Horses	W	PP	St	¼	½	¾	Str	Fin	Jockeys	O	C
200³	Alanova	110	2	1	2hd	2²	1²	1⁴		O Pernia	8-5	8-5
193³	Rolls Nice	112b	1	2	1½	1½	2½	2¹		RWArcher	8	4
† 130²	Gonsbaby	116	10	3	3hd	4½	3hd	3½		T E Ward	4	6
† 177	Trianon	111b	12	6	4½	3¹	4½	4hd		F Frnandz	10	12
178	Contribute	114½b	5	4	6½	5²	5½	5hd		M Sarno	12	7
† 192³	Kathrine R.	*104	11	8	7¹	6hd	6½	6nk		J Alfonso	4	5
185²	Tulyries Ruby	*106b	4	7	5hd	7hd	7½	7½		O Benitez	6	7
192	PrinceSuliman	*107b	3	9	8½	8½	9½	8¹		R Camp	8	10
173⁴	Si. Etienne	104	6	11	10¹	10¹	8hd	9½		C W Smith	6	7
109²	Phil Boy	115b	7	12	12	12	12	10½	10³	W S McCabe	6	7
158	Arielette	107	8	10	9hd	9hd	11hd	11⁵		V Kamar	10	10
173	The Bouncer	112b	9	5	10²	11½	12	12		J Guerra	20	20

P 3:11 Off 3:18 Time 23 3-5 48 1:07 3-5

Value to Winner $425—Dr M Suquet br m 7 Bubbling Over—Biscuit Tortoni Sart GOOD from Stall Gate Won EASILY Place DRIVING Alanova drew away at end Rolls Nice was sent into command showed speed and had no excuses Gonsbaby was well up all the way and had no excuses Contribute showed a good effort throughout (C P $700)

Alanova 4 80 3 00 2 40 Rolls Nice 4 40 2 60 Gonsbaby (field) 2 60

DAILY DOUBLE—EJECTOR and ALANOVA $138 60

221 ORIENTAL PARK, CUBA — TERCERA CARRERA 5 & 1-2 Furlongs — 3YO&Up — Purse $600 Claiming

Ind	Horses	W	PP	St	¼	½	¾	Str	Fin	Jockeys	O	C
† 208	Funderburg	*107b	12	10	7nk	4nk	3½	1hd		JCartwrigt	7-5	1
175	Miss Wing	107b	8	2	1½	1²	1½	2½		R Klein	20	20
172⁴	Virbet	114b	9	4	8²	2½	2nk	3no		G Moore	4½	7
174²	Westy's Duke	116b	6	1	2hd	3½	4²	4no		AFrnandz	5	6
136	Crusand	*100	5	12	5hd	7hd	5hd	5½		T Coucci	20	25
† 175	Oklaqueen	*109	11	8	6½	6hd	6¹	6²		F Frnandz	8	3½
174³	Chancell	110b	2	5	8¹	9¹	9hd	7hd		O Pernia	4	4
152²	Daria	*106	1	3	4hd	5½	7¹	8½		T Atkinson	5	8
† 186³	Toastmaster	*109	10	7	9½	8¹	8½	9²		ARodriguez	8	8
158³	Dev	*109b	3	11	12	11hd	10hd	10hd		J Peck	10	5
132	Whip Snake	111	7	7	10½	10½	11½	11⁵		H Kees	12	20
165	Centermarch	112b	4	6	11½	12	12	12		HLindberg	20	20

P 3:45 Off 3:46 Time 23 2-5 48 1:07 3-5

Value to Winner $425—Medway Stable b g 7 Delectable II—Dizzy Blonde Start GOOD from Stall Gate Won DRIVING Place SAME Funderburg wore down Miss Wing in the last stride The latter had no excuses Virbet closed some ground at the end Westys Duke was weakly handled from the start Toastmaster had no excuses Claiming Price $700

Funderburg (field) 3 60 3 00 2 40 Miss Wing 21 60 9 20 Virbet 4 60

222 ORIENTAL PARK, CUBA — CUARTA CARRERA 5 & 1-2 Furlongs — 3YO&Up — Purse $600 Claiming

Ind	Horses	W	PP	St	¼	½	¾	Str	Fin	Jockeys	O	C
193⁴	Philtrix	*104	4	1	2hd	1²	1³	1⁶		T Atkinson	4	6
† 199³	Arctic Land	*106	11	3	4¹	3hd	3½	2no		O Benitez	8-5	2½
172	Cautious Bo	114b	9	2	1hd	2¹	2nk	3½		T Fowler	8	10
193	Nimule	112	1	10	9½	7hd	5½	4¹		J Claege	20	20
185	Pretty Royal	*107	3	6	7²	5½	4hd	5hd		F Frnandez	6	10
194⁴	Chicken Lady	*100	2	7	6hd	6hd	7½	6hd		R Camp	2	2½
186²	Fred Almy	116b	5	4	3½	4nk	6hd	7hd		R W Archer	8	5
† 183	Hildegard	111	10	11	11³	11²	9²	8nk		J Donoso	8	10
† 186	Golden Pigeon	110b	12	11	10½	10¹	8¹	9½		J Monroy	20	20
152	Uma	*104	8	8	8hd	9hd	11¹	10hd		V Villalobo	12	12
186⁴	Shaggy Ann	111	7	5	5½	8½	10hd	11½		E O Johnson	4	5
186	Flo Along	111	6	9	12	12	12	12		V Nodaree	20	20

P 4:17 Off 4:18½ Time 23 4-5 48 3 5 1:07 2-5

Value to Winner $425—Miss L Jardon b m 7 Philippi—Reportrix Start GOOD from Stall Gate Won EASILY Place DRIVING (C P $700)

Philtrix 15 40 7 60 4 40 Arctic Land 4 50 3 00 Cautious Bo 9 40

223 ORIENTAL PARK, CUBA — QUINTA CARRERA 1 Mile & 60 Yards — 4YO&Up — Purse $600 Claiming

Ind	Horses	W	PP	St	¼	½	¾	Str	Fin	Jockeys	O	C
197³	Lucid	*106	1	2	5²	5hd	6¹	2½	1no	ARodriguez	3	3
183²	Beau Bon	*109b	6	7	6²	6²	8½	1nk	2³	S Brooks	10	10
199	Sun Erin	110	9	8	3½	3hd	2hd	3⁴	3³	AFMartinz	4	10
204³	Deer Leap	107b	8	8	9⁴	9¹	5²	4hd	4¹	BGoicochea	5	5
190	Strophe	107b	4	10	10½	11²	9½	8hd	5½	J Alfonso	20	12
169³	Pakala	*102	3	9	8⁴	7⁴	8¹	7¹	6½	R Camp	5	6
† 204²	Boosel	116b	11	5	4nk	4¹	4nk	6hd	7hd	C W Smith	4	3
† 195	Chancing	114½b	10	4	1½	1¹	1hd	5¹	8¹	M Sarno	2	3½
183	Waswanappi	116b	7	6	7½	8½	10¹	9¹	9⁴	T E Ward	8	10
† 214	Irish Play	*104b	12	11	12	12	12	11hd	10hd	T Atkinson	20	15
200	Precious King	110b	5	1	2½	2hd	7hd	10½	11hd	O Pernia	5	5
204	Day Letter	110b	2	12	11³	10¹	11²	12	12	J Guerra	20	20

P 4:46 Off 4:47½ Time 24 48 4-5 1:14 3 5 1:41 3-5 1:45 4-5

Value to Winner $425—J A Gavidia b m 6 Lucullite—Delia Start GOOD from Stall Gate Won DRIVING Place SAME Claiming Price $700

Lucid 8 80 5 40 4 00 Beau Bon 13 80 8 20 Sun Erin 5 40

224 ORIENTAL PARK, CUBA — SEXTA CARRERA 1 Mile & 60 Yards — 4YO&Up — Purse $400 Claiming

Ind	Horses	W	PP	St	¼	½	¾	Str	Fin	Jockeys	O	C
196²	Owitch	*105b	2	3	5¹	4²	3⁴	1¹	1½	J Alfonso	7-5	8-5
211²	Hail	*105b	6	9	8½	8⁴	6²	4½	2²	T Atkinson	4	4
196	Toncon	115b	5	5	1²	1³	1²	2½

PISTON E ITUARTE DECIDIRAN LA SUPREMACIA DEL JAI-ALAI EL MARTES

La próxima vez que se enfrenten los delanteros de la rivalidad en el frontón Jai Alai, ha de ser para discutir el rico trofeo donado por la Dirección General Nacional de Deportes, el martes siete de este mes, en el gran Carnaval de las cestas. Buscando un record de concurrencia en el viejo Palacio de los gritos, los organizadores han combinado un programa extenso y lleno de atracciones. Cuatrocientos niños de la Beneficencia realizarán en la cancha, antes del partido estelar, ejercicios de calistenia rítmica, con banderas y al compás de la Banda de la Casa Cuna. Es la primera vez que se presenta este conjunto de simpáticos gimnastas en un espectáculo bajo techo y el aporte se debe al doctor Julio Portela, celoso Director de ese ejemplar establecimiento, que en su calidad de deportista ha contribuído al mejor éxito del gran festival. Los muchachos están ensayando sus evoluciones de acuerdo con las medidas de la cancha y ofrecerán un espectáculo ameno e impresionante.

Antes de esos ejercicios rítmicos, se jugará una quiniela dupla, en la que han de figurar todas las estrellas del cuadro. Y en seguida saldrán los ases del estelar a discutir el «trofeo de la rivalidad». Mañana se dará a la prensa el partido completo, ya que tratándose de una copa de tanta importancia y emblemática de la rivalidad imperante entre Pistón e Ituarte, resulta una labor difícil y comprometida la selección de los zagueros. Tan pronto se termine el estelar, el Comandante Jaime Mariné, Director General de Deportes, procederá, personalmente, a la entrega de los trofeos. El Comandante Mariné ha manifestado sus deseos, teniendo en cuenta la importancia del acto, de hacer entrega él mismo de la copa de la rivalidad y de la que corresponda al zaguero ganador.

Se jugará otra quiniela, un tercer partido y un partido de aficionados. Se engalanará el Frontón con banderas y flores y será adornado con cestas y banderolas el palco presidencial que será ocupado por el Director General de Deportes y por oficiales de este organismo. Los pelotaris del estelar hablarán al público desde un potente micrófono después del partido. Se han recibido considerables ofertas de revendedores, que querían adquirir casi todas las canchas numeradas, pero estas localidades están en poder de la empresa del frontón y a la venta directamente al aficionado, hasta el día cinco del actual, es decir, dos días antes del festival. Los tendidos no serán puestos a la venta hasta unas horas antes de comenzar el carnaval del día siete. Casi todos los palcos han sido separados por asiduos concurrentes al espectáculo, a quienes se les ha dado preferencia. Los otros se están colocando con tal rapidez, que hace presumir que no haya un asiento alto disponible cuando los ases de la canasta salgan a la cancha.

AMATEURS ACES por DAN

—La firma de Ortiz.
—Cambría hizo el esfuerzo.
—El senior de basket.

Antes de firmarlo por un año, con sueldo de 200 pesos al mes, los Senadores de Washington probaron inteligentemente al player Roberto Ortiz, del club Hershey... Una tarde, el scout Joe Cambria fué hasta el Central, con el Mulo Morales, Tomás de la Cruz y otros más e hizo que Ortiz tirase varias veces desde el home plate a segunda, donde el Mulo recibía... (El Washington lo quiere como catcher)... Después lo vió batear sobre pelotas lentas, y le hizo correr las bases... A la hora de firmar los papeles, Ortiz parecía dispuesto a aceptar mejor la proposición que tenía del club New Orleans, tal como había anunciado DIARIO DE LA MARINA; pero, Cambria venció fácilmente todos los obstáculos que se presentaron y en dos días todo quedó arreglado para la excursión... Ortiz se fué el lunes en aeroplano y hoy se encuentra ya haciendo ligeros ejercicios de training en los campos de Orlando... Natilla Jiménez y Ojeda le seguirán pronto...

El programa de cierre del basket junior nos ha dejado sin saber qué hacer en cuanto al ALL-STARS... Desde luego, todavía falta por ver en acción a los muchachos de «La-Milagrosa», de Matanzas, que eliminaron al «Deportivo de Cárdenas» en la serie que estaban celebrando, pero, aún suponiendo que no hubiese entre ellos uno bueno para el All-Stars, resulta difícil escoger los cinco mejores de la Habana... Ya hemos dicho que Franz Lavernia y Coco Pertierra están sembrados, pero, los otros puestos lucen confusos... Marino Siré ha tenido noches brillantísimas en la temporada, pero, los hermanos Carlos y Armando Llano han terminado a todo vapor, jugando estupendamente bien a la pelota, y no se sabe a quién escoger entre los dos... Es curioso anotar esto... Ello marca la primera vez en Cuba que dos hermanos, tan parejos en sus performances, colocan a la crítica en una posición embarazosa...

En los guards tenemos otra confusión grande entre Carlitos Duquesne y Manolo Sarría para escoger entre ambos el compañero de Pertierra... Duquesne ha tenido noches estupendas... Sarría ha scoreado con una habilidad formidable y ha pasado como pocos... ¿Con quién se queda, usted?... Los verdiblancos del «San Carlos», dicho sea de paso, hacen votos por la elección de Espinosa, afirmando que pocos se han fijado en la labor titánica de este muchacho, que debutaba en juniors... Neno Valdés lo considera uno de los mejores valores de la temporada... Si el empate entre los teams del «Vedado» y la «Universidad» se decide el lunes, entonces la serie final con el team de Matanzas comenzará el sábado 11, extendiéndose hasta el día 19, por lo menos... El senior no podría comenzar hasta el día 27, siguiendo, después, todo el mes de marzo.

El día 5 de ese mes, el Pato Gallarreta podrá vestir oficialmente el uniforme del club «Hispano»... Y el «Vedado», buscando un posible team campeón, pudiera formar su quintento regular con los hermanos Llano como forwards, Menda Cancio Bello como center y Pertierra y Armando Cuervo, como guards... ¡Y, qué clase de team no saldría!... El campeonato junior ha tenido la virtud de presentar magníficos jugadores, pero, se duda que haya en la jornada dos hombres tan estupendos como Coco Pertierra, del VTC, y Franz Lavernia, de la «Universidad»... ¿Cuál de ellos sería proclamado el más útil de su club?... ¿Cuál merece el título del MEJOR JUGADOR DE LA JORNADA?... La labor del camagüeyano es estupenda y merece ser elogiada... La de Pertierra será motivo de alabanzas por toda la crítica... Hacía tiempo que no se veía un atleta que, se levantase desde el puesto de suplente de un team juvenil al senior, en un año, brillando en todas las etapas... Ahora nos explicamos por qué el «Vedado» ganó en Miami, empleándolo regularmente, hace un año.

Fito Valdés, el pequeño guard del «San Carlos», no tendrá calibre para clasificar en el All-Stars, pero, nadie puede negar que es la figura más popular del campeonato... Cuando se esté efectuando una lucha debajo de un goal por capturar una pelota lanzada al cesto, y el equipo del «Vedado» esté en el game, observe los saltos prodigiosos de Coco Pertierra para posesionarse de la pildora... El domingo tendremos a los Caribes de la «Universidad» en su primer match de exhibición frente al «Yara», en los terrenos del stadium... La entrada es gratis.. Unos jugadores de base-ball del VTC, quieren jugar de todos modos en el campeonato anual de la Liga Nacional, y otros hablan del Big Five... Pero, aceptándose por la Liga el plan del Maese Otero, no habrá motivo de separación alguna... Incidentalmente, los veteranos del «Deportivo de Cárdenas» han abandonado ya toda idea de asistir a la jornada senior de basket... Desde Hershey nos informan que han conseguido dos outfielders de talla y un pitcher, «tan bueno como Natilla», para el campeonato... Y, nos afirman que REGLA NO SE LLEVARA EL CHAMPION.»

He aquí lo que sobre ALL-STARS juniors opina el entnsiasta Neno Valdés.

Estimado Galiana:

A continuación te relaciono los tres teams, que a mi concepto, son los mejores que se pueden formar con los jugadores que han tomado participación en el actual campeonato junior de basket.

Primer team.

Franz Lavernia, forward; Carlos Llanos, forward; Marino Sirés, center; Carlos Duquesne, guard y Rolando Espinosa, guard.

Segundo team.

Faget (14), forward; Armando Llanos, forward; Ubieta, center; Adolfo Valdés, guard y Cocó Pertierra, guard.

Tercera team.

Julio Iglesias, forward; Julio Baleste, forward; Pichincha Prieto, center; Higinio García, guard y Ezequiel Calero, guard.

Atentamente,

Neno Valdés,
Coach del «San Carlos».

CONQUISTO LA MILAGROSA, DE MATANZAS, AL FIVE DEL COLEGIO ESTRELLA

SPORTS DIARIO DE LA MARINA SPORTS

AÑO CVII LA HABANA, VIERNES, 3 DE FEBRERO DE 1939 PAGINA DIECISIETE

SE HACE HOY EL DRAW DE LA COPA DAVIS DEL TENNIS

Por Walter D. DOUGLASS
De nuestra Redacción en Nueva York.

NEW YORK, febrero 2 (Exclusivo) El viernes se sacarán del fondo de la monumental Copa Davis las papeletas con los nombres de los países que competirán por el campeonato este año. 27 nombres serán puestos por la Asociación de Lawn Tennis en la Copa y el Hado hará lo demás.

Los Estados Unidos han tenido la Copa donada por Davis desde que Donald Budge, la arrebató a Inglaterra hace un par de años. Fred Perry, el esbelto inglés, marido de la actriz Helen Vinson, mantuvo en Inglaterra la soberbia copa durante muchos años. El año pasado Estados Unidos la conservaron con dificultad ante las embestidas del poderoso equipo australiano.

Con Donald Budge en el campo de los profesionales, siguiendo la senda de Bill Tilden, Vincent Richards, Ellsworth Vines y Fred Perry, el campo del tennis americano ofrece muy pocas perspectivas. En realidad, ningún aficionado al tennis da un comino este año por la Copa. No hay aquí un jugador capaz de derrotar a los poderosos tennistas de las antípodas. La esperanza más fértil se cifra en Bobby Riggs, y el muchacho apenas ha llegado a madurarse.

En todos los torneos por la Copa Davis, Estados Unidos actuará como defensor en una serie solamente. Esa serie tendrá lugar en el Club de Criket de Haverford, Pensilvania.

Las otras naciones tendrán que eliminarse unas a otras. El superviviente en la zona suramericana encontrará al equipo superviviente de Norteamerica; el ganador en ese torneo se enfrentará con el ganador de la zona europea y el ganador llegará a las finales para determinar qué país le arrebatará el famoso trofeo a Estados Unidos.

De los equipos de la zona norteamericana, tal vez el más fromidable, de momento, sea el japonés, descontando a los probables ganadores que naturalmente, según mis cálculos, son los australianos.

Por una aberración incomprensible en la zona americana se incluyen países tan distantes como Australia y Japón. Cuba y México deberán traer buenos equipos este año, porque, la competencia japonesa y australiana merece buenas raquetas. Canadá y las Filipinas también se cuentan en la zona norteamericana.

De la zona suramericana, Argentina solamente ofrece un equipo respetable. Los otros países no tienen nada qué ofrecer. Argentina, pudiera preparar un aquipo ganador; pero hasta ahora el mayor interés argentino es en el polo. Supongo que si el tennis se jugara a caballo, los argentinos no tendrían rivales. Desgraciadamente, los caballos no figuran en la cancha de tennis y eso elimina a los argentinos.

Para comodidad de los favorecedores de Oriental Park, hemos abierto una oficina en el distrito comercial.

MONSERRATE,
entre Obispo y Obrapía, (Bajos del Centro Asturiano), frente al café «Floridita».

Donde se aceptarán apuestas de 9:00 A. M. a 2:00 p. m., diariamente, excepto los lunes

ALBERT LEVEY,
Presidente.

HAVANA AMERICAN RACING ASSOCIATION

El carnaval de las cestas llevará una concurrencia record al Frontón Jai-Alai

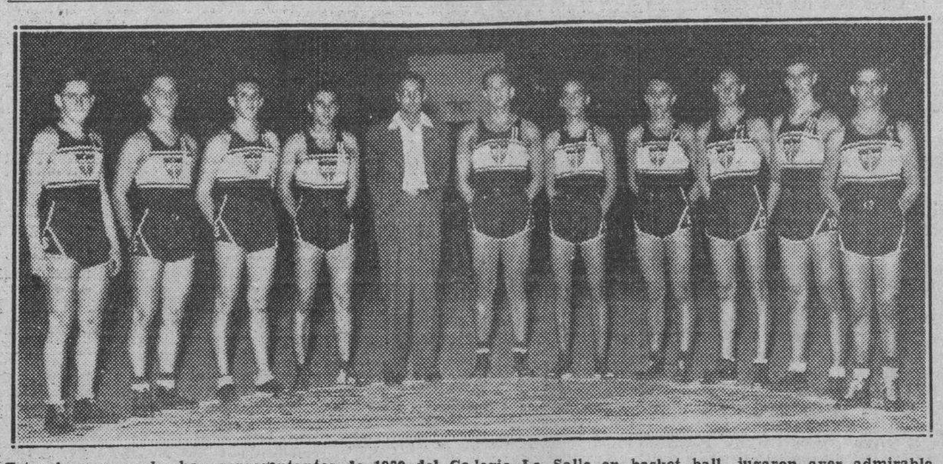

Estos bravos muchachos, representantes de 1939 del Colegio La Salle en basket ball, jugaron ayer admirablemente para derrotar a Belén en uno de los matches más interesantes de la temporada.

La demanda de localidades se ha ido por encima de todos los cálculos. Proponen trasmitir por radio, jugada por jugada y por primera vez en Cuba el partido de Pistón e Ituarte. Colosal programa

Por ELADIO SECADES

Anoche, Eguiluz reunió a los reporters de pelota vasca para anunciarles el partido de la rivalidad, tan esperado por la afición: Pistón y Ecenarro, contra Ituarte y Lorenzo. No cabe duda que, tratándose de la discusión de un trofeo de tanta importancia y que responde al ambiente de sana aunque apasionada competencia entre los dos ilustres delanteros de Motrico, la intendencia ha confeccionado el mejor encuentro que cabía esperar. Ituarte lleva un zaguero que está en gran racha y que tiene mucho juego y en lo que a Pistón respecta, lo acompaña en una jornada de tanta trascendencia el compañero con quien ha conquistado tantos y tantos triunfos en este asfalto y en el del frontón mexicano. La elección y colocación de los zagueros para este partido, ha sido motivo de detenidos estudios. Posiblemente nunca en la historia del Jai Alai en Cuba se ha vacilado más, antes de dar a la publicidad un encuentro estelar. Si no estuviera de por medio la fina y valiosa copa de plata donada por la Dirección General Nacional de Deportes, que tanto significa para el delantero que la conquiste, en el cartel extraordinario se hubiera colocado otro partido, posiblemente con desnivel más amplio en la zaga. Lorenzo últimamente ha jugado partidos que le han representado la distinción de ser el zaguero que anda más cerca de Ugartechea. Esta idea era definitiva y era unánime en los días recientes en que Ecenarro andaba muy bajo de forma. Después del último partido, en que acompañado precisamente por Pistón venció al trío de Elizondo, Lorenzo y Goitia, tales apreciaciones, si no tuvieron una variación radical, porque Lorenzo rinde mucho, al menos perdieron bastante fuerza.

Precisamente sobre la impresión de ese encuentro en que Ecenarro demostró muy notable mejoría, hubo un poco de indecisión con respecto a la preparación del partido destinado a encabezar las muchas atracciones que contiene el Carnaval de las cestas. Se dijo algo de incluir a Ugartechea en la discusión de los trofeos, pero anoche Eguiluz reunió a los cronistas y les dijo que se podía anunciar a Lorenzo con Ituarte y a Ecenarro con Pistón.

Se recibió anoche en el frontón la oferta de una importante estación de radio que quiere trasmitir, por primera vez en Cuba, el partido de la rivalidad, jugada por jugada. La proposición pasará hoy mismo a conocimiento del comandante Jaime Mariné, Director General de Deportes, con la opinión que sobre el asunto tienen los asesores del ramo. La trasmisión del partido de Pistón y Ecenarro contra Ituarte y Lorenzo, constituye para el deporte una propaganda enorme, ya que nunca antes se le ha hecho al Jai Alai en nuestra patria una distinción de esa naturaleza, pero se estudiará lo que dicha trasmisión pueda restarles a las recaudaciones de taquillas.

El movimiento de venta de tickets por adelantado que se registró anoche en las oficinas del Frontón, es augurio de un lleno completo, a pedar de que, de raíz, han sido suprimidas todas las entradas de favor. Las solicitudes de palcos son muchísimas, pero se está dando preferencia a las familias que acostumbran ocupar esas localidades y entre ellas ya se ha colocado un gran número.

El palco Presidencial será ocupado por el comandante Jaime Mariné, Director General de Deportes, quien ha expresado el deseo de entregar personalmente los trofeos a los pelotaris ganadores. Desde un pequeño micrófono portátil el delantero y el zaguero triunfadores expresarán al público su opinión sobre el partido y saludarán a sus admiradores.

Las dos copas grabadas se recibieron ayer en las oficinas de la Dirección. Son trofeos relativamente pequeños, pero de elevado costo, porque son de plata fina. El programa del Carnaval de las cestas que tendrá lugar el martes próximo, día 7, comenzará a las ocho y cuarto de la noche, cumpliéndose fielmente este orden de atracciones: un primer partido a veinticinco tantos, una quiniela dupla, con todos los ases del cuadro, calistenia rítmica, con banderas y música, por cuatrocientos niños de la Beneficencia; el estelar, en el que se discuten las copas; otra quiniela y un partido final.

Los precios son los mismos que de costumbre, y los militares pagarán, como siempre, media entrada.

Otro partido de susto sin vuelta fué el segundo de anoche. Sobre el mal comienzo de Egozcue, que no encontraba la pizarra ni de revés ni de derecha, él y Celaya se vieron enterrados en una desventaja numérica de nueve cartones. Irigoyen y Uriona jugaron muchísimo. Fernando decidió, estuvo fuerte, cubrió mucha cancha, mientras que Uriona volvió a lucir el zaguero solvente de aquella su gran racha en el Palacio de los Gritos. Egozcue después se compuso, tuvo una de esas reacciones suyas, una de esas subidas violentas que le han significado el título de milagrero incomprensible y no faltó casi nada para que se consumara la hecatombe. En la última decena Egozcue y Celaya vinieron a un tanto en dos ocasiones, evitando el empate el tesón de Irigoyen y Uriona y lo mucho que se estiraron.

Egozcue y Celaya se quedaron en 27 tantos.

PROGRAMA PARA LA FUNCION DE ESTA NOCHE

PRIMER PARTIDO a 25 tantos: Ugalde y Arrondo, blancos, contra Morales y Eugenio. A sacar ambos del cuadro 10.

PRIMERA QUINIELA a 1 tantos: Segundo, Arriola, Ugartechea, Argárate, Elizondo, Ituarte.

SEGUNDO PARTIDO a 30 tantos: Segundo y Ugartechea, blancos, contra Ituarte y Arriola, azules. A sacar ambos del cuadro 10.

SEGUNDA QUINIELA a 6 tantos: Emilio, Maguregui, Juaristi, Mendizábal, Areitio y Alvarez.

TERCER PARTIDO a 30 tantos: Emilio y Mendizábal, blancos, contra Juaristi y Maguregui, azules. A sacar ambos del cuadro 10.

RESULTADO DE LA FUNCION DE ANOCHE

PRIMER PARTIDO

Creus e Iriondo, blancos, contra Martín y La Paz, azules.

	Tantos
Blancos	16
Azules	25

Ganador: Azules.

PRIMERA QUINIELA

Irigoyen III, Uriona, Egozcue, Celaya I. Juaristi y Azpiri.

Ganador: Irigoyen III.

SEGUNDO ARTIDO

Irigoyen III y Uriona, blancos, contra Egozcue y Celaya I. azules.

	Tantos
Blancos	30
Azules	27

Ganador: Blancos.

SEGUNDA QUINIELA

Guruceaga, Labat menor, Maguregui, Ermua, Salazar y Ondarres.

Ganador: Ermua.

TERCER PARTIDO

Guruceaga y Ondarres, blancos, contra Labat menor y Ermua, azules.

	Tantos
Blancos	19
Azules	30

Ganador: Azules.

BASE BALL DE MAÑANA EN LA LIGA SOCIAL AMATEUR

Un buen programa señala para mañana sábado, en los reglanos terrenos de Galbán Lobo, la cartelera oficial del Campeonato Invernal de Baseball de la Liga Social.

Antes de extendernos en consideraciones sobre la bondad del programa que mañana se ofrecerá al fanático, damos ahora el estado actual del campeonato:

	G.	P.	E.
C. Militar y Naval	5	0	0
Licen de Guanabacoa	2	1	1
A. Emp. O. Aliados	2	2	0
Club Dep. Matanzas	2	2	0
Esso Sport Club	1	2	0
Club A. de Aldecoa	1	2	1
Regla Yacht Club	1	3	0
Club Dep. de Acosta	1	3	0

El cartel de mañana sábado nos brinda un primer encuentro caliente a base de Club Deportivo Acosta y Atlético de Aldecoa, novenas muy parejas ambas y que pugnan por mejorar de situación en el standing de los clubs.

El glorioso veterano Pedrito Ruiz se hará cargo del box de los boys del Acosta, mientras que su oponente lo será otro veterano no menos laureado: Vicente Martínez, el popular «Peralta».

A segunda hora está señalado el gran match de la emoción, entre los dos fuertes rivales reglanos: el Regla Yacht Club y el Esso Sport Club, y cuyo game provocará una gran entrada en los simpáticos terrenos reglanos, a los que la admisión cuesta solamente veinte centavos la Glorieta y diez centavos el Sol.

Dos ases del box en el actual momento amateur beisbolero están anunciados para batirse: el «Americano» Díaz, por el Regla, y «Chelo» Beltrán, por el Esso.

Tópicos Futbolísticos

Por «PETER»

—Buenos juegos esta noche en el Campo de La Beneficencia.
—Un gesto plausible del Comandante Jaime Mariné.
—Programa de juegos para el domingo en el Campo Polar.

Avelino García, jugador que perteneció últimamente al Deportivo Hispano América, ha causado baja como tal en la Federación de Futbol de la Habana. Dicho equipier presentó su baja, y como la sociedad no objetó nada sobre la misma, los Solones del Deporte aceptaron definitivamente su baja como jugador hispanófilo. Otros dos jugadores también han causado baja, y ellos son: Florentino Rodríguez García, por el Deportivo Hispano América y Francisco López González, por la Juventud Asturiana. Estos dos jugadores cursaron sus bajas presentando la carta de libertad del Club que los tenía fichados.

George Wilhelm, es el nombre y apellido del nuevo jugador austriaco del Deportivo Hispano América, que debutó el domingo. Su alta ha sido ya aceptada por la Federación. George no tuvo un buen debut, pero a pesar de eso, parece que ha de dar resultado. Las pocas veces en que entró en las jugadas, lo delatan como un jugador que sabe el juego.

Los hispanófilos tienen grandes esperanzas en él.

Boni Campos ha dejado de pertenecer al equipo de la Juventud Asturiana. Esta sociedad lo ha dado de baja, y en su lugar fichó a otro guardameta bien conocido de la afición, a Antonio García Martínez, que conjuntamente con Juan Ayra, son los porteros del equipo Nacional Cubano.

El martes próximo se celebrará una asamblea general extraordinaria, y en la que los presidentes de Clubs tratarán sobre la petición que hacen los de la Liga Intercolegial de carnets para sus jugadores y también para su Ejecutivo. Esperamos que por lo menos para los jugadores de ese circuito, los presidentes de Clubs harán alguna concesión. Justo es que los jugadores vayan conociendo a los que han de ser sus próximos compañeros y adversarios, ya que toda aspiración de los que juegan en la Liga Intercolegial es llegar a la aristocracia futbolística.

El programa del próximo domingo en el Campo Cerveza Polar, es el siguiente:

—A la una de la tarde, Racing y Betancourt. Actuará de referee Montesinos y tendrá como jueces de línea a Naya y Junquera.

—A las dos y diez: Centro Gallego y Deportivo Puentes Grandes. Andrés Gross será el árbitro de este match y tendrá como peones a Cabrera y Avelino.

—A las cuatro menos cuarto: Deportivo Hispano América e Iberia Foot Ball Club. Federico Guardia será quien administrará justicia balompédica y estarán en las líneas Tapia y Junquera.

Por la mañana, en el Stadium Universitario, se jugarán dos matches de la Serie B, y Fernando Alfonso y Francisco Mascaró serán los árbitros.

La Asociación de Football de la República informó al Comandante Jaime Mariné, Director General de Deportes, en carta dirigida al efecto a través de los asesores de football del partido internacional que entre las Selecciones Intercolegiales de Cuba y México se efectuará el día 24 de Febrero, con el fin de solicitar del máximo organismo deportivo del país que le concediera el Gran Stadium Cerveza Tropical para la fecha antes citada.

El organismo controlador del balompié en Cuba exponía igualmente el deseo de que se le dejara exento de pago el local ese día, por tratarse de un espectáculo cuya utilidad irá íntegramente a la Casa de Maternidad y Beneficencia.

Teniendo en cuenta los razonamientos manifestados por la Asociación Nacional y como excepción, el Director General accedió a ambas peticiones, convencido de que con ello se contribuirá a que mejoren las relaciones deportivas entre Cuba y México, así como que se asegurará el éxito económico del programa en cuestión.

Cuba vs. México en futbol intercolegial en el Gran Stadium Cerveza Tropical, pues, el día 24 de Febrero.

Este es un nuevo gesto plausible del comandante Mariné.

Dos juegos muy interesantes se ofrecerán esta noche en el Campo de Deportes de la Beneficencia. Cada día concurre mayor número de fanáticos al terreno de la Casa Cuna, convencidos de que se les ofrece algo bueno y prometedor para el balompié nacional.

A primera hora tendremos el partido entre los Institutos de la Habana y del Vedado. Los dos núcleos de atletas se han estado preparando para este encuentro y es casi seguro de que nos ofrecerán una demostración superior a la que nos dieron días atrás.

Bolero y Bansolls, entrenadores del Vedado y de la Habana, respectivamente, se sienten muy entusiasmados y creen que sus muchachos responderán a los cambios que ellos han llevado a cabo en sus alineaciones.

En el segundo turno tendremos a los equipos de las Academias Soto y Jovellanos. El primero está considerado como uno de los más formidables de la Liga Intercolegial y el segundo ya lo vimos hace días mantener ventaja hasta el último momento, para tener que tolerar un empate que surgió en los últimos cinco minutos.

Jovellanos mejorará su última actuación y del Soto siempre es lógico esperar un juego lucido y agresivo a la vez. Será un final lleno de colorido que animará el ambiente balompédico.

VINIENDO DE ATRAS, EL QUINTETO DEL COLEGIO DE LA SALLE DERROTO AL DE BELEN EN BASKET COLEGIAL

Los sallistas arrancaron mal, y se vieron superados ampliamente por el Belén en los primeros momentos, pero un final espectacular les dió el triunfo. También ganó el Escolapios

Registrando una de las reacciones más interesantes que se recuerdan en basket ball de colegiales, el equipo del colegio La Salle vino ayer de atrás para superar a su rival de todos los tiempos: Belén, en el choque más interesante del programa ofrecido en el Palacio de los Deportes.

Después de verse superados con un score de 21 por 13 en todo el primer half, en el cual dieron buena oportunidad para que los alumnos de Cappy Campuzano se impusiesen en el floor, los atletas que dirige Raúl Canosa salieron al piso, en el segundo tiempo como si hubiesen recuperado inesperadamente todas sus energías y desplegaron tal actividad que aniquilaron totalmente a la representación de Campuzano.

Aunque Belén anotó un field goal más en los primeros momentos, poniendo el score 23 por 13, los sallistas tuvieron tal actividad en el piso que en menos de 10 minutos pusieron el score 39 por 23, para aproximar extraordinariamente su primer éxito de la temporada.

Una vuelta a la vida del team de Cappy niveló el score, poniendo 39 por 32, pero, justamente cuando todos los alumnos de Belén se preparaban para un final espectacular, los sallistas volvieron a soltarse para alejarse definitivamente, hasta ganar el game, 43 por 32.

Héroes en esa gran reacción que transformó la aparente derrota de La Salle en preciosa victoria, fueron Ignacio Castañeda, el rubio Smith y el Tío Lamparita (Labrit) que se fajaron por la pelota como leones y anotaron los goals que desnivelaron a Belén. Castañeda fué la figura más destacada del grupo, jugando uno de sus mejores partidos como colegial. Smith bajó admirablemente la pelota en todas las combinaciones y el tío Lamparita se fajó mucho.

Belén empleó con éxito en los primeros momentos el guarding de hombre a hombre, y contuvo la ofensiva de los sallistas, hasta que éstos, iniciando su racha, comenzaron a abrir huecos en la defensa contraria. Al igual que en el match inicial el conjunto de Cappy se preocupó bastante en su propio terreno, dejando en variadas ocasiones, abandonado el aro contrario. Esto, que frente a los estudiantes del Instituto no tuvo consecuencias, resuló un punto débil del que supieron sacar partido en distintas oportunidades los vencedores. Desde luego, la racha que registró el team de La Salle fué grandiosa, y resultó incontenible. Los muchachos salieron al flor en el segundo half completamente decididos a llevarse el triunfo, desbaratando todo obstáculo que se interpusiera en el camino, y lograron hacerlo, cuando nadie pensaba en una victoria sallista.

Y en el segundo match de la tarde, entre los Escolapios de Guanabacoa y los Maristas, el grupo que encabeza Enrique Camps se anotó la segunda victoria de la justa, superando al team de Héctor Muñoz por anotación final de 27x17. El conjunto vencido no estuvo del todo bien, y se vió superado desde los primeros momentos. Una defensa bastante deficiente, y un ataque más deficiente aún, unido al juego desplegado por los guanabacoenses, que con Camps y Víctor Monfort marcando el paso tomaron una buena delantera inicial, produjo la caída del equipo colegial de los Maristas.

Scores:

La Salle

	Fig.	Fog.	Fc.
M. Bustillo f	2	3	0
U. Viamontes f	1	1	2
R. Smith c	4	4	1
J. Hernández g	0	1	1
I. Castañeda g	2	0	1
B. Labrit g	2	0	1
Totales	17	9	7

Belén

	Fig.	Fog.	Fc.
J. Gutiérrez f	3	1	3
A. Cardet f	4	1	3
J. Peón c	6	0	2
M. S. Carreño g	0	0	1
L. Smith g	1	0	3
R. Ruiz g	1	0	1
G. Llerena f	0	0	1
G. Coterillo c	0	0	0
Totales	15	2	14

RESULTADO:

La Salle	14 29 43
Belén	21 11 32

Referee: R. Giroud.
Umpire: J. Morilla.
Anotador: A. N. Coronado.
Cronometrista: F. Carbajal.
Jugado en el floor: Palacio de los Deportes.
Fecha: 2 febrero 1939.

Escolapios

	Fig.	Fog.	Fc.
G. Plasencia f	1	0	2
N. Monfort f	7	0	0
E. Campo c	3	2	2
L. Fernández g	0	0	0
H. Monfort g	1	1	0
M. Saldaño g	0	0	1
Totales	12	3	5

Maristas

	Fig.	Fog.	Fc.
C. Fernández f	2	0	0
J. Méndez f	4	0	3
R. Foyo c	2	0	1
J. P. Alfonso g	0	1	2
A. Fernández g	0	0	1
Totales	8	1	7

RESULTADO:

Escolapios	12 15 27
Maristas	7 10 17

Referee: J. Morilla.
Umpire: R. Giroud.
Anotador: A. N. Coronado.
Cronometrista: F. Carbajal.
Jugado en el floor: Palacio de los Deportes.
Fecha: 2 febrero 1939.

VENCIO EL EQUIPO DE LA MILAGROSA AL FIVE DEL COLEGIO ESTRELLA

MATANZAS, Febrero 2 (Teléfono) —El veloz quinteto femenino La Milagrosa de Matanzas, en su edición junior, logró esta noche un bonito triunfo sobre el equipo del colegio Estrella en el segundo juego de la serie final del campeonato femenino de basket.

El score: 19 por 9.

El primer tiempo terminó 7 por 4, favorable a la Milagrosa. Se distinguieron la Veulens (que anotó cinco goals) y la Gorcillo por Matanzas.

Monia Foyo y Bertha Giroud fueron las mejores de su Colegio.

SORTEOS BENEFICOS

FIJO
79
CORRIDOS
33 52

ANOCHE SALIERON PARA CAMAGUEY LOS BOXERS QUE PELEAN EL SABADO

Anoche, en el «Omnibus de Camagüey», de las diez, salieron rumbo a Camagüey los boxeadores de la Dirección General de Deportes, que van a pelear contra los alumnos de la Academia de esa provincia en un gran programa que se ha confeccionado y que tendrá lugar en el Stadium de esa localidad.

Los boxeadores de los Guantes de Oro que han salido son: Kid Bombón, Mario Villamía, Arcadio Valdés, Juan Villalba, Rigoberto González Roberto Martínez, Nicolás Dueñas, y Pedro Poey.

Al frente del squad de los boxeadores habaneros va el profesor de la Academia, Johnny Cruz. Y como second oficial, Angel Vega.

Existe gran interés en aquella ciudad por presenciar el primer encuentro inter-provincial.

EN REÑIDO JUEGO GANO EL TEAM DE LA BENEFICENCIA

En un par de juegos interesantes, el equipo de la Beneficencia derrotó ayer al J. M. Gómez, con score de 6 por 5, mientras los Maristas superaron al team del Instituto de la Víbora, 6x2.

El primer match fué el mejor jugado de los dos. Los muchachos de la Beneficencia se vieron perseguidos por los de José M. Gómez, desde el primer momento, y tuvieron que desplegar una buena actividad para impedir la derrota. Bartolo Portuondo, que está dirigiendo a los boys del J. M. Gómez, logró que sus alumnos bateasen más, pero, en ningún momento pudieron jugar los batazos.

En el segundo match el desafío estuvo reñido hasta el sexto inning que al tomar el Instituto de la Víbora la delantera 2x1, sus rivales, los Maristas anotaron las suficientes para asegurar.

Los scores:

Beneficencia

	V.	C.	H.	O.	A.	E.
Martínez, rf	3	0	1	0	0	0
Couzo, ss	4	1	0	4	2	0
Quesada, 3b	3	0	1	0	1	0
Ramírez, c	4	0	0	4	1	0
Arteaga, p	2	2	1	0	3	0
Soto, cf	3	1	1	2	0	0
Corrales, 2b	3	1	1	1	0	1
Valdés, 2b	0	1	0	2	4	0
Pérez, 1b	2	0	0	11	0	1
Totales	22	6	5	24	11	2

J M. Gómez

	V.	C.	H.	O.	A.	E.
Pineda, cf	4	0	0	4	1	0
Miranda, ss	3	0	1	1	4	1
Valdés, c	4	2	2	4	4	0
Díaz, 3b	4	2	2	2	1	0
Camejo, 2b	4	0	0	2	4	0
Lanceras, 1b-rf	4	0	1	5	0	0
Castellanos, rf-p	3	0	0	1	0	0
Barreras, lf	3	0	0	0	0	0
Barbería, p-1b	3	1	1	5	1	1
Totales	31	5	7	24	15	2

Anotación por entradas

Beneficencia	000 400 11—6
J. M. Gómez	200 210 00—5

Sumario:

Empujadores: Díaz 3, Valdés, Pérez, Martínez, Pineda, Corrales. Home runs: Díaz. Tubeyes: Valdés 2. Bartínez. Bases robadas: Valdés, Díaz, Couzo, Arteaga. Quedados en bases: Beneficencia 6, J. M. Gómez 4. Strike outs: Arteaga 4, Castellanos 3. Bases por bolas: Barbería 5, Arteaga 2, Castellanos 4. Dead balls. Barbería 5, Arteaga 2, Castellanos 4. Lead ball: Barbería a A. Valdés a Corrales, Castellanos a J. Pérez. Hits a los pitchers a Barbería 3 en 3 y dos tercios. Pierde: Castellanos.

Instituto Víbora

	V.	C.	H.	O.	A.	E.
Fernández, lf	4	1	1	0	0	0
Ordoñez, cf	2	1	1	2	0	0
Lasaga, ss	4	0	2	2	1	0
Díaz, p	3	0	1	1	0	0
Peña, rf	4	0	1	2	2	0
Berard, 3b	3	0	0	0	1	2
Garrigo, c	3	0	0	7	2	1
Padilla, 1b	4	0	0	4	0	0
Nuñez, 2b	3	0	0	5	0	0
Guinea, (a)	1	0	0	0	0	0
Plata, (b)	1	0	0	0	0	0
Totales	32	2	6	24	6	3

Maristas

	V.	C.	H.	O.	A.	E.
Sierra, 3b	2	1	0	1	1	0
Mayorquín, p	3	1	1	1	5	0
Fuertes, c	4	1	2	5	0	0
Rodríguez, 1b	4	0	0	10	0	0
Alvarez, ss	4	0	0	2	2	0
Blain, cf	4

MARGOT GARCIA MALDONADO, PARA LA QUE PIDEN 20 AÑOS DE PRISION, SERA JUZGADA EL PROXIMO DIA 2

SOLICITAN PENA DE MUERTE PARA EL QUE ASESINO A UNA SEÑORA EN EL PUEBLO DE GUAREIRAS PARA ROBARL

EL NATALICIO DEL APOSTOL MARTI FUE CONMEMORADO CON ENTUSIASMO EN PROVINCIAS

En Canasí los niños de la escuela formaron en el Parque «Luz Caballero», donde recitaron diversas composiciones de Martí. En el Central **Santa Lucía** fué combinado un hermoso programa

Con gran solemnidad fué conmemorado el 86 aniversario del nacimiento de nuestro Apóstol José Martí, las Escuelas Públicas de este Distrito cumplimentaron lo dispuesto al efecto y la Escuela Nro. 1, que dirige la señora Carmelina Parra de Otegui, con sus profesores y alumnos en correcta formación se situaron en nuestro parque Luz Caballero, a fin de rendir ante el cuadro del Apóstol el homenaje puro a tan excelso patricio.

Varias niñas de distintas aulas recitaron versos de José Martí, cantaron el Himno Nacional, el Dr. Pedro A. Hernández Cabanius, Secretario de la Junta de Educación, fué designado por ésta para hacer el panegírico del Apóstol, el cual pronunció un bello discurso en el que hizo resaltar la labor inmensa de nuestro José Martí, siendo muy aplaudido. Acto seguido por los alumnos se cantó el himno a Martí, dirigido por la señora Rosa Riera Gómez de Iglesias, maestra del aula Nro. 2, con la cooperación de las demás maestras.

A este acto, asistieron el Sr. Presidente de la Junta de Educación Sr. Valentín Otegui y Fernández, el señor Cayetano Requena, Jefe de la Sección de la Policía Nacional, un miembro del Ejército Constitucional en representación del Jefe del puesto, autoridades civiles y eclesiásticas, y un grupo de simpáticas señoritas, empleadas de la Junta Municipal Electoral, notándose un numeroso público.

Mi felicitación a los organizadores y a la Escuela Nro. 1 por la labor realizada.

Orla de Luto

En la mañana del 20 de los corrientes, recibió cristiana sepultura el Sr. Julio Delgado. Era el extinto un hijo de este pueblo ligado a muchas familias, hombre laborioso y bondadoso para cuantos lo trataron. Su sepelio fué una manifestación de duelo, a pesar de la lluvia que no impidió testimoniar una vez más el afecto que se le profesaba, ni restarle acompañamiento al féretro.

Reciban sus hijos, hermanos y familiares, mi más sentido pésame.

También por la tarde fueron conducidos hasta su última morada los restos de la señora Juana María Hernández de Peña. Su muerte deja un hogar vacío y dolor donde todo era felicidad; la oración fúnebre estuvo a cargo del Dr. Hernández Cabanius, quien en sentidas frases dió a conocer las virtudes de la extinta.

Paz a sus restos, y mi pésame a su esposo y hermanos Domingo, Humberto, Alfredo e hijos y demás familiares.

Central Puerto

Este simpático Central, que funciona en nuestra zona, continúa su molienda sin interrupción. Su administrador señor Teodomiro Díaz alerta siempre, hace posible este buen funcionamiento.

Próximas Fiestas.

Existe gran embullo para las distintas fiestas que tendrán efecto el próximo día 24 de Febrero, fiesta Nacional y del Patrón de este pueblo San Matías.

Daré a conocer próximamente el programa de estos eventos.

PALMA,
Corresponsal

Natalicio de Martí

El natalicio del apóstol de nuestras libertades, José Martí, fué conmemorado, rindiéndole merecido tributo a su memoria, por las escuelas de este central.

Distintos núcleos integraron el programa, todos ellos muy adecuados e interesantes.

Finalmente fueron premiados varios niños por su mejor comportamiento, buena conducta y puntualidad, premio que tiene establecido la Asociación Alianza Nacional Feminista de Gibara. El premio, consistente en una flor blanca y ejemplar del libro «La edad de oro», de Martí, fué otorgado a los niños siguientes: Rosalina Torres y Emilio Morales, de tercer grado; Emilia García y Mario Labrada, de cuarto grado; María Ochoa y Alejandro Capó de quinto grado y Gisela Cuenca de sexto grado.

Terminado este acto se inició el desfile.

Reanudaron los Trabajos

Desde el comienzo de la semana que terminó el día 29 se continuaron los trabajos de reparación del ingenio. Se labora con gran actividad para dar comienzo a la zafra en la primera quincena de Febrero.

Datos sobre la Lluvia

Por creerlo de interés para aquellas personas que se preocupan por los asuntos agrícolas, damos a continuación un detalle comparativo de las lluvias caídas durante los años de 1937 y 1938 próximos pasados:

	1937	1938
Enero	1.33	0.75
Febrero	1.25	0.38
Marzo	8.48	——
Abril	2.53	1.05
Mayo	8.57	2.95
Junio	3.38	1.50
Julio	1.28	1.25
Agosto	1.31	2.18
Septiembre	1.92	2.80
Octubre	15.21	6.95
Noviembre	15.21	3.15
Diciembre	0.75	3.10
Totales	62.22	25.96

Como se podrá apreciar en 1937 cayeron 62.22 pulgadas y en 1938, el pasado año cayeron 26.96, es decir una diferencia de menos ascendente a 36.26 pulgadas. El promedio mensual de precipitación en 1937 fué de 5.18 pulgadas, mientras que en 1938 fué de 2.16 pulgadas.

En el año 1937 llovió durante 91 días y en 1938 llovió 57 días con una diferencia de menos para el año pasado de 34 días. En el año 37 tantas veces comparado, llovió todos los meses del año, mientras que en el 38 el mes de Marzo fué absolutamente seco. Finalmente, llamamos la atención del lector hacia los meses de Octubre y Noviembre de 1937 en los cuales, con una diferencia de 10 días la cantidad de agua caída es exactamente igual hasta en sus centésimas. En el mes de Octubre de ese año, día 14 se operó un fenómeno pluvial de difícil repetición, pues en ese día en sólo 4 horas cayeron 12.12 pulgadas de agua.

CAMPO,
Corresponsal.

SOCIALES DE TRINIDAD

Un Banquete de más de Quinientos Cubiertos les fué ofrecido a los hermanos Trinidad.

En la mañana del pasado día 28 de Enero, fecha memorable en los fastos de la Historia Patria, tuvo efecto un grandioso banquete de más de 500 cubiertos, ofrecido por la Unión Sindical de Obreros Cigarreros y Similares de Trinidad y Hno., a los señores Diego y Amado Trinidad Velasco, propietarios de la poderosa industria, que tanto prestigio le ha dado a Cuba.

Este homenaje habla elocuentemente de los lazos de afecto y mutua compenetración que unen a los obreros de Trinidad y Hno. con sus patronos; ya que ha sido motivado por la grande alegría y contento que siente todo corazón obrero ranchuelero por esa batalla ganada juntos, por la aprobación del vasto plan de Regalos Trinidad y Hermano.

Dentro de un marco delicioso de franca cordialidad y alegre camaradería se realizó esta fiesta, que tuvo por sede el amplio «floors» de basket del Club Atlético de Ranchuelo.

Una mesa gigantesca, cubriéndose totalmente la extensión del «floor», formaba artísticamente una T y una H enlazadas. Adornos florales y gallardetes en profusión, contribuían a darle un maravilloso aspecto al salón.

La mujer ranchuelera, galardón de belleza y distinción, realzaba con su presencia el acto.

La Estación C. M. H. I. de la ciudad de Santa Clara, radió por control remoto las distintas fases del homenaje, y la orquesta del profesor Manso, cosechó cálidos aplausos, ejecutando lo más selecto de su repertorio.

La presidencia la ocupaban el homenajeado Amado Trinidad Velasco, Dr. Juan A. Vázquez Bello, ex-Gobernador de la Provincia; Dr. Julián Romero, celoso Jefe local de Sanidad; Dr. Manuel Machín, Rafael Núñez, Alcalde Municipal, Mario A. García, Manolo Lavandero, Carlos Castillo, Víctor Abreu, Andrés Casañas, Salvador González, Arturo Alfonso, Luis Zamora y el Cronista en su calidad de Presidente de la Ass. de la Prensa de Ranchuelo.

El primer turno oratorio lo consumió el joven intelectual Israel Díaz, una figura simpática que se va haciendo imprescindible en todos los actos sociales y culturales de este Ranchuelo. Muy acertado y muy aplaudido el caro amigo Israel. Le siguió el señor Pedro Manuel Fabregat, contratista que tuvo a su cargo las obras del pavimentación realizadas por Trinidad y Hno. en las principales calles de esta población. Después consumió un turno a nombre de la Ass. de la Prensa de Santa Clara, el conocido hombre de letras Dr. Jesús López Silvero. Y para dar las gracias en nombre de los homenajeados Diego y Amado Trinidad, se levantó nuestro atildado compañero Dr. Manolo Machín, que también habló en nombre de la Ass. de la Prensa local.

Grato es el recuerdo que ha dejado en todos esta fiestecita, que ha servido para patentizar una vez más el hondo afecto y sincera estimación que en Ranchuelo gozan los populares industriales.

Y para terminar estas cuartillas, escritas a vuela pluma, queremos consignar nuestra efusiva felicitación para los organizadores de este banquete-homenaje, nuestros buenos amigos Mario A. García, Manuel Lavandero, Carlos Castillo y Víctor Abreu.

Ricardo Reyes QUINTERO,
Corresponsal

NOTAS DE HOLGUIN

Antonio L. Torrez

En las primeras horas de la mañana y rodeado de los suyos dejó de existir el viejo poeta, el amigo bueno, el compañero generoso, querido de todos cuantos le conocimos. Era don Antonio uno de nuestros compañeros más antiguos; por eso hoy los periodistas de Holguín, al acompañarlo a su última morada, sentimos el corazón embargado por la pena inmensa de ver partir al amigo que fué de nuestras luchas el primero siempre.

Como prueba de su gran corazón y su amor a nuestra amada patria, fueron sus últimos versos dedicados al gran cubano y periodista también José Martí, cuyo natalicio se conmemoró el sábado 26 de manera brillante en nuestra ciudad.

Su entierro constituyó una imponente manifestación de duelo. Sus compañeros todos le rendimos guardia de honor y portando ramos de flores acompañamos al cementerio, sus mortales despojos.

Paz a sus restos y envío mi más sentido pésame a sus familiares.

Zoila Luz CABALLERO

CRONICA DE ANTILLA

En el Unión Club

Animado y alegre resultó el asalto del sábado 21, celebrado en los salones del Unión Club. Dió comienzo a las 11 de la noche. Y no decayó la animación un solo momento.

Fué nuestro invitado de honor, el admirado artista cubano, Juan José Martínez Casado. A su entrada al salón, fué recibido con una ovación arrolladora y emocionante.

El Sr. Juan Díaz Blanco, en nombre del Presidente del Club, Sr. Joaquín Navarro Palomares, que no pudo asistir a dicha fiesta, dió la bienvenida a Juan José Martínez Casado, expresando con breves, pero elocuentes palabras, la satisfacción que experimenta esta sociedad al acoger en su seno este excelso artista cubano.

Y él, hondamente emocionado, dió las gracias por la cariñosa demostración de simpatía de que se le hacía objeto. Diciendo entre otras cosas que al encontrarse entre nosotros, se sentía tan halagado y feliz como si estuviera en su casa.

Luego, a petición de un grupo de señoritas y jóvenes, cantó: «María la O», y «Dime que sí», acompañado por la elegante señorita Zoila Reyes de Zayas.

Y a las tres de la mañana, terminó esta hermosa fiesta.

Del Basket Ball

Ante una numerosa concurrencia, dió comienzo a las 8 p.m. el juego entre los Ferroviarios de Camagüey y el «Colegio Antilla». Se llevaron el triunfo los visitantes. Con una anotación de 41x16 canastas.

A presenciar este juego vinieron personas de todos los pueblos cercanos.

Distinguido Visitante

El martes, día 24 a las tres de la tarde y en un tren especial, llegó a esta villa el señor Horacio Rubens, representante de los Ferrocarriles Consolidados, y un viejo y buen amigo de Cuba.

En el Hotel Antilla le fué ofrecido un ponche, por el Superintendente de esta Terminal Mr. John Breu.

Canastilla Martiana

Como todos los años, el Club Rotario ofreció una hermosa canastilla al niño que naciera el día del natalicio del Apóstol Martí o en la fecha más próxima a ese día.

Esta linda canastilla fué confeccionada por las distinguidas damas rotarias.

Desde el 25 se exhibía en la vidriera del Sr. Manuel Guarch.

Enfermas

Desde hace algunos días se encuentran enfermas, las simpáticas y graciosas hermanitas Pepa y Zoilita Martínez y su afable y estimada mamá, señora Zoila Vázquez de Martínez. Hacemos votos por su restablecimiento.

Mejorada.

Ya se encuentra bastante mejorada de la fuerte grippe que la retenía en cama, la elegante y distinguida señora Carolina Manrique de Brito.

Mucho nos alegramos.

Delia Vega.

Por la gentil y linda amiguita Nela Carral, me fué presentada esta bella y elegante señorita, la cual se encuentra de temporada en casa de los esposos Navarro-Navarro. Que su estancia en ésta sea muy grata.

Hogar Feliz.

El hogar de los distinguidos esposos María Rodríguez y Antonio Pérez Alvarez, se ha visto halagado con la llegada de una hermosa niña.

Para ellos mi felicitación, y para la nena mis mejores deseos por una feliz y larga vida.

Del Certamen

Sigue en primer lugar la graciosa y simpática señorita Zoilita Martínez, y en segundo la linda Martica Crosa. El entusiasmo para este Certamen es grande. Y todos nos preguntamos: ¿Quién será la señorita Basket Ball?

Victoria CARCASSES,
Interina

DE LA VIDA NACIONAL

SOCIALES DE GUINES

Fiesta de los Quince

La noche del viernes 27 y en la bella glorieta de la sociedad «Brage Yacht Club» le fué ofrecida linda fiesta a Miriam Arriaga Hevia, una de las más celebradas y graciosas figuritas de nuestra sociedad.

Fiesta de carácter juvenil, organizada por sus cariñosos padres, con motivo de cumplir quince años el día 28 y que hubo de celebrarse con ese día de anticipación, en virtud de las tradicionales fiestas al Patrono de Güines.

Rodeando a Miriam se encontraba el grupo de sus amigas y amigos predilectos que disfrutaron deliciosas horas de animación y alegría: Eran Liliam Alvarez; Nena y Argelia Tejera; Carmita Alonso; Olivia Núñez; Cuca y Silvia Rodríguez, Violeta Martínez; Esther y Margot Alvarez; Gladys Olga y Zenaida Valdés; Pilar Vázquez y la Cronista.

Entre los jóvenes: José Agustín Ortega, Hugo Vega; Antonio Beceiro; Silvio Alberto y «Casianito» Cárdenas; Miguel Zabalo; Enrique y Joaquín Domínguez; «Chelo» Martínez; Raúl y Rubén Hernández; «Candadito» Valdés, Gerardito Goyriene, Enriquito Vázquez y Frank Castellanos.

Además la señora Ana Luisa Castellanos de Almoina, la gentil dama Griselda Hevia de Tejera Y tres jóvenes matrimonios: Amparo Hevia y Dr. Carlos R. Arriaga; «Nena» Menéndez y Helio Almoina y Nimia García y Eneas Almoina.

Y tres niños: Ricardito Tejera y Carlos Alberto y Julio César Arriaga.

A las 11 se sirvió a los invitados exquisita comida: «congrí», «tayuyos», croquetas, bocaditos... Cakes y un ponche. Espléndidamente atendidos por la festejada y sus padres.

Y continuó el baile, animado, incesante, hasta las tres de la mañana. Horas que transcurrieron en un ambiente de franca amistad y alegría, desbordante, rapidísimamente y que, al recordarlas, se vuelven a vivir, con todos sus minutos plenos de satisfacción: Horas que todos gozamos con verdadera y sana diversión y entusiasmo.

Para Miriam, todo lo bueno que merece. Y que muchos cumpleaños como ese, pueda celebrar es nuestro sincero deseo.

Las Fiestas de San Julián

Con verdadero entusiasmo fueron celebradas este año las tradicionales fiestas de nuestro Patrono, conjuntamente con la conmemoración del natalicio de Martí.

El día 27 en el Liceo fué celebrada una velada en honor del Apóstol cubano.

Y comenzó la Verbena organizada por el Cuartel de Bomberos de la villa en su edificio de la calle Habana y calles colindantes.

El 28 misa solemne en la parroquia católica con asistencia de numerosos fieles.

Parada escolar en el Parque Martí muy lucida.

Juego de Basket en el floor del Colegio San Julián, entre los teams San Julián e Instituto, triunfando los locales.

Desde las 6 p. m. Verbena en el terreno del Cuartel de Bomberos.

A las 9 p. m. en los salones del Liceo y amenizado por las orquestas hermanos Le Batard, Montero y un sexteto de la localidad, se celebró el tradicional baile de San Julián.

Los salones de la sociedad lindamente iluminados, a un lado mesitas, con bellos manteles y flores, ofrecían bello y alegre conjunto.

En el patio también mesitas coquetonas. Y la cantina a un lado, ofreciendo sus exquisitos vinos y compuestos.

Lleno, como había años no se veía el baile, nuestra sociedad se dió cita esa noche en el Liceo, realzando con su presencia la alegre fiesta. Numerosas parejas y familias, de fuera, disfrutaron a los acordes de la alegre Jazz Band de los Le Batard, y de la orquesta Montero y el sexteto, horas encantadoras.

Como hacía años no se veía, repetimos.

Francisquito Sánchez

En la festividad del domingo San Francisco de Sales, celebró su fiesta onomástica, el monísimo hijo del Sr. Alberto Sánchez Ocejo y su bella esposa Isa Prado.

Muy obsequiado se vió Francisquito en su día.

La Biblioteca Pública

El día 28 a las cuatro de la tarde en su local de la calle Duarte número 11, fué inaugurada la Biblioteca Pública, «Francisco de Arango y Parreño».

El señor Nicolás García Cabello, Director de la Biblioteca pronunció breves palabras.

El discurso-resúmen estuvo a cargo de la señora Dulce María Borrero de Luján.

Agradecida por su fina invitación a Rosita Trujillo, Presidenta de honor y a la señora Luján.

Carmen S. MENDOZA,
Cronista Cocial

DE REMATES

Buenas Cosechas.

A pesar de la horrible sequía que venimos padeciendo, nuestros campos resultan brillantes las cosechas de tabaco en esta zona de Remates (Cayuco) por el oportuno regadío a que fueron sometidos.

Habiendo comenzado los ensartes de la famosa hoja del tabaco de entelado, que promete ser lo mejor de la región Vueltabajera.

Nueva Residencia

Ha fijado su residencia oficial en esta localidad, el eminente galeno Dr. Amador Machado Machado, donde prestará sus servicios médicos.

Bienvenido.

ALFONSO,
Corresponsalo.

NOTAS DE CATALINA

Cumpleaños

El día 31 de Enero celebró su cumpleaños un simpático amiguito; se trata del inteligente niño Julio Robla y Lavín, hijo de los distinguidos esposos Samuel Robla y Natalia Lavín.

Llegue nuestra cordial felicitación a Julito.

También en la fecha del 31 cumplió siete años de feliz existencia el gracioso niño Gonzalito Balbín, alegría de sus padres Gonzalo Balbín y María Travieso.

Gonzalito celebró esta fecha con una simpática fiestecita donde reunió a todos sus amiguitos, pasando un día muy feliz entre besos y congratulaciones a las que unimos las nuestras muy sinceras.

Anuncio de una Boda

El próximo día 11 de Febrero contraerán matrimonio unos distinguidos jóvenes que gozan de todas nuestras simpatías; ella una bella y graciosa señorita, él un correcto caballero.

Reseñaremos esta boda con mucho placer en su oportunidad.

Teatro París.

Después de permanecer cerrado durante una temporada ha reanudado sus funciones, con gran éxito, el teatro «París», de esta localidad, inaugurando un rodaje de grandiosas y nuevas cintas que serán admiradas por el distinguido público que asiste complacido por haber estado privado durante algún tiempo de ésta, su diversión favorita.

¡Muchos éxitos!

En su Santo

En la fecha del 29 de Enero, San Francisco de Sales, celebró su santo la linda y graciosa señorita Francisca Forte, por lo que se vió muy congratulada.

Reciba Francisca nuestra cordial felicitación.

Stadium Caribe

Felicitamos, una vez más y muy cordialmente al team local de los Caribes por la gloriosa victoria obtenida sobre el formidable Club Carteles, de la Habana. Ocurrió este gran evento deportivo el pasado domingo día 29. El stadium Caribe se vió muy concurrido y animado.

¡Los fanáticos muéstranse complacidos!

María MARTINEZ
Corresponsal Crónista

VILLACLAREÑAS

Villaclara sede

De la segunda Convención de Leones cubanos, la que tendrá efecto los días 24, 25 y 26 del actual mes de febrero.

Con ese fin ya se ha confeccionado el siguiente programa:

—Día 24.—A las nueve a. m. Recepción de los Leones convencionales. A las 12 m. Almuerzo y apertura de la convención. A la una y media trabajos de la convención. A las 5 y media de la tarde, paseo de carnaval: A las diez de esa noche, baile de carnaval en los salones del Villaclara Tennis Club.

Domingo 25 de febrero.

A las 9 a. m. Trabajos de la convención, a esa propia hora para las damas función en uno de los teatros de la ciudad. A las 12 m. Visita a la gran fábrica de tabacos y cigarros «Trinidad y Hno». A las 12 y media, Almuerzo en el Club Atlético de Ranchuelo. A las 2 p. m. Visita al central azucarero «Santa Rosa», en molienda. A las 5 p. m. Paseo de carnaval. A las 9 p. m. Banquete de clausura de la convención. A las 10 y media de esa noche baile de etiqueta.

Día 26, lunes.

A las 7 a. m. Excursión de la Villa de Trinidad, a las doce m. almuerzo en Trinidad.

Este programa es provisional, según me ha participado el activísimo Secretario del leonismo villaclareño, el joven doctor Serafín Fernández López, el mismo está sujeto a modificaciones, en él todavía no se anuncian hoteles donde habrán de hospedarse los convencionistas y dónde serán las sesiones, etc., sólo se ha querido adelantar parte de lo que será algo de extraordinario.

Almuerzo campestre

Lo ofreció la Sociedad de Pediatría de la Habana, a sus compañeros los galenos de Santa Clara y Sociedad de Medicina y Cirugía.

En la arboleda de la finca del doctor Urbano Tristá, en las afueras de la ciudad.

Fué esta como una demostración más de la compenetración y simpatías existentes entre ambas sociedades de Medicina.

En la presidencia sentáronse junto al Maestro de la Medicina, Angel Arturo Aballí, Olivio Lubián y Morell, Agustín Anido Artiles, Enrique Ríos León, Clemente Inclán, César Begües, Agustín Castellanos, Diego Velasco Ruiz.

Y con ellos más de cien galenos de la ciudad, provincia y miembros de la Sociedad de Pediatría de la Habana.

A la hora de los brindis lo hicieron muy elocuentes y chistosos Angel Arturo Aballí, Serafín Martínez, Olivio Lubián, Angel Arturo Aballí Jr., y el también maestro Alberto Inclán.

Celebran sus elecciones

El día veinticuatro del actual.

Los viejos libertadores de Villaclara, que actualmente viene presidiendo con el mayor beneplácito de sus compañeros de armas y el respeto de toda nuestra sociedad, señor Evangelista Yanes Carrazana, también activísimo Secretario de la Administración Municipal.

Y quien, nos aseguran, contra su voluntad será reelegido un nuevo bienio que comprenderá desde ese día 24 de febrero del año 1941.

El último acto

Del Octavario Martiano correspondiente al presente año, organizado por el Ateneo de Villaclara, tocóle celebrarlo a la Escuela Normal de Maestros.

Con ese fin el doctor Manuel Angulo Monteagudo, Director de ese centro de enseñanza Superior organizó el siguiente programa.

Primero. Acotaciones al margen de una vida gloriosa, por la señorita Angela Ruiz, alumna de primer año.

Segundo. «Habanera Tú», de Sánchez Fuentes, por la señorita Carmita Rupiá y un coro de alumnas compañeras del segundo año, acompañada al piano por la profesora de ese Plantel, Amparo García de Fernández.

Tercero. Martí Poeta, por el alumno de tercer año, señor César Palomeque.

Cuarto, Quiéreme mucho, canción de Lecuona, cantada por la señorita Carmen Rupiá.

Quinto. Martí político, por el alumno de segundo año, René Pedrosa y para cerrar el acto, palabras de clausura por el doctor Manuel Angulo Monteagudo.

Programa éste que fué brillantemente llevado a efecto ante todo el Claustro, alumnado e invitados.

Armando A. Machado.

SOCIALES DE MADRUGA

Compromiso de Amor

Una agradable noticia engalana estas mis primeras líneas de la Crónica de hoy; esto es, la petición en matrimonio hecha en días pasados por nuestro dilecto amigo Sr. Efraín Estévez de la simpática y genial damita señorita María del Carmen Casado.

La petición la hizo personalmente el correcto galán ante la bondadosa señora Carmela Pardiñas de Casado.

Dentro de poco, esperamos dar a conocer el enlace de esta gentil parejita, cuyos sueños de ilusiones se tejen rápidamente.

Felicidades.

Onomástico

En días pasados, celebró su onomástico el distinguido y estimado amigo Dr. Mario Valcárcel, Médico Veterinario de esta Municipalidad, que goza de general estimación en nuestra sociedad.

Al Dr. Valcárcel le felicitamos cordialmente, uniendo esta felicitación a las múltiples que recibió con tal motivo.

WELCOME

En la pasada semana, recibimos la grata noticia del regreso a esta población del Rev. Padre Luciano García, Párroco de esta feligresía, que en viaje de vacaciones se encontraba por tierras de España. Con tan fausto motivo acudieron a su recibimiento en las afueras de esta población, todas las alumnas del Colegio «El Apostolado» así como distinguidas personalidades locales.

Al Rev. Padre Luciano, envío un saludo cordial y efusivo deseándole una infinita estancia entre nosotros.

Lanzada la Candidatura a Representante del Dr. Porfirio Pérez por el Partido Unión Nacionalista

Con la asistencia del Coronel Celestino Báizán y Lobo, Gobernador de la Provincia y de distinguidas y connotadas personalidades políticas de esta provincia, se celebró el pasado día 31, en horas de la noche, una fiesta política del Partido Unión Nacionalista, en el Parque Independencia de esta localidad.

Un gran número de afiliados de ese Partido político y amigos del Dr. Perés acudieron a escuchar a las personalidades políticas que en ese acto hicieron uso de la palabra.

Como resultado de esta fiesta, fué lanzado por el Comité Ejecutivo Municipal, la candidatura a Representante del prestigioso galeno y paladín del Nacionalismo Dr. Porfirio Perés Rodríguez, así como para la Alcaldía Municipal al Sr. Luis Sardiñas.

Las impresiones que he podido recibir, al difundirse la candidatura del Dr. Perés, son que, ha causado extraordinario beneplácito en este término, razón que es de explicarse, ya que el Dr. Perés es, en este término, una de las figuras políticas de más relieve actualmente, y que tiene el arraigo de una verdadera masa electoral, dentro y fuera del Partido «Unión Nacionalista» integrada por fieles amigos ganados por su actitud siempre clara y sincera que le ha caracterizado en todo momento.

Los amigos del Dr. Perés me informan que cualquiera que sean sus aspiraciones políticas en este Término será candidato de seguro triunfo.

José Hernández RUANO,
Corresponsal.

DE VERTIENTES

Nuestra Deuda de Gratitud

Muy recientemente, hace unos días tan sólo, fuimos víctima del cruento dolor de perder para siempre a uno de nuestros seres más queridos: nuestra amantísima madre política, para quien todas nuestras pruebas del más acendrado cariño nos parecían poca cosa como tributo a sus insuperables e infinitas bondades, que hacían de aquella noble y dulce ancianita una verdadera santa en el sagrado altar de nuestra veneración.

Edelmira García viuda de Gil, tal era el nombre de esta ejemplar matrona, que hoy baja a la tumba dejando tras de sí la imborrable estela del dulce recuerdo y la honda y dolorosa herida entre todos sus deudos, al verla partir hacia lo infinito..

Su enfermedad fué en extremo breve; unos cuantos días bastaron para que diera al traste con su resistencia física, no obstante todos los recursos y cuidados puestos a contribución en nuestro desesperado afán por retenerla, feliz, a nuestro lado. Todo esfuerzo resultó inútil!.. El Destino había marcado el instante mismo en que su alma, pura y buena, habría de dejar este valle de lágrimas, para dirigirse en pos del Reino de los Cielos, en que Dios Nuestro Señor reclamaba su presencia!

Y es así que circunstancias tan tristes para nuestro ánimo nos hicieran contraer una honda y perenne deuda de gratitud con todas las clases sociales y económicas, sin olvidar a las autoridades civiles y militares, del pueblo de Vertientes, por las incontables pruebas de alta consideración y afecto de que nos hicieron objeto en los instantes en que era más honda la pena que embargaba a toda nuestra familia.

Gracias hemos de dar, muy sentidas, a la Directiva de la Cámara de Comercio, la que estando reunida en sesión ordinaria, para tratar asuntos de suma importancia, hubo de suspender dicha sesión, a propuesta de su dignísimo Presidente, Sr. Ladislao Flatell, para trasladarse en pleno a nuestro hogar, en que yacían exánimes los restos amados de la extinta, para hacernos presente su honda y sentida condolencia, añadiendo la promesa, cumplida ampliamente, de que todos los miembros de la Cámara, concurrirían, como así lo hicieron, al sepelio, que hubo de verificarse varias horas después.

También nuestra gratitud ha de llegar por este medio a todos los socios del Club Vertientes y muy especialmente a su Presidente actual, el prestigioso galeno Dr. Jacinto Padrón, quien apenas enterado de la pena que nos aflige, dispuso enlutar la fachada del edificio social, como tributo de consideración quizás a nuestra condición de Presidente de Honor de tan querida institución, concurriendo además, en comisión oficial, a testimoniarnos sus sentimientos por la irreparable pérdida que sufrimos.

No menos obligados hemos de quedar con los distinguidos dirigentes del Club de Empleados del Central Vertientes, quienes, con su Presidente al frente, también hicieron acto de presencia en nuestra casa, patentizando, con palabras muy sentidas, la identificación con que todos se unían a nuestro dolor.

Así mismo hemos de dar gracias mil a las autoridades, civiles y militares, que tan estrechamente estuvieron unidos a nosotros en tan lamentables momentos. Y también hacemos resaltar aquí nuestra inmensa gratitud al pueblo en general, que noble y sensitivo, supo conmoverse profundamente con nuestra pena, exteriorizándonos sus sentimientos aflictivos en una amplitud de espontaneidad pocas veces vista... Gracias muchas y sentidas gracias a todos en nombre de mis familiares y en el mío propio!

Valentín ESTRADA,
Corresponsal

NOTAS DE EL PERICO

Operada

Un éxito más en su carrera de cirujano acaba de anotarse el Dr. Abalo, quien con singular maestría practicó la operación de amigdalectomía a una gentil amiga del Cronista. Me refiero a la señorita Luisa Somoza Gómez, recluída en la Policlínica Nacional La Bondad, en la Habana.

La señorita Somoza en quien se aúnan gracia, belleza y simpatía, formando una trilogía admirable, pertenece a distinguida y muy querida familia del vecino pueblo de Jagüey Grande, lugar en el cual se encuentra desde el lunes día 30, hallándose en vías de total y rápido restablecimiento.

La familia Somoza-Gómez, reconocida a las múltiples atenciones y esmerado cuidado de que fué objeto Luisa durante su estancia en aquel centro benéfico, quiere testimoniar por mediación de las leídas columnas de este rotativo, su sincero y expresivo agradecimiento hacia el señor Juan Gallart, administrador del mismo; Inés Parrado, enfermera; Josefa Barreiro, sirvienta, y muy especialmente hacia el Dr. Abalo a cargo de quien estuvo la operación.

Antes de finalizar, queremos hacer constar nuestros deseos porque la mejoría de la dilecta amiguita continúe acentuándose y pronto disfrute de completa salud.

ESPECIAL.

Caña quemada

En la finca «Laberinto», del término de Unión de Reyes, quemáronse veinticinco mil arrobas de caña, propiedad de José García Vega. Se investiga el origen del fuego.

DESDE ZULUETA

Los Cosecheros de Arroz de la zona de Caibarién Solicitan del Gobierno la Instalación de un Molino Arrocero

Los cosecheros de arroz de la costa Norte próxima a Caibarién señores Francisco Prada, Graciano Val, Antonio Delgado, Martín Pérez, Agustín González y otros hasta el número de veintitantos, se han dirigido al señor Secretario de Agricultura y al Inspector-Jefe de dicha Secretaría en esta provincia en sendos escritos solicitando la instalación de un molino arrocero en la zona donde ellos desarrollan sus labores agrícolas, entendiendo que el lugar más indicado sería el llamado «Estero Real», del central «Nela», en cuya zona tienen los firmantes unos veinte mil quintales de arroz, pudiendo elevar la producción anual hasta cien mil quintales, dado que aquellos terrenos resultan inmejorables para la siembra de este grano, por su frescura y lo fácil que resulta el regarlos, ya que lo pueden hacer con regadío natural.

Fundamentan su petición, a más de lo expuesto, en que allí existen facilidades para el transporte, almacenaje etc., y que cuentan con materia prima, extremo éste harto probado por los técnicos del departamento de Agricultura señores Dr. Malberty y sub-teniente Francisco Callejas Peña que personalmente han podido comprobar la natural riqueza productora de los terrenos y la calidad del grano.

La Cámara de Comercio de Caibarién, una de las más importantes de la República, ha hecho suya la justa petición de los arroceras aludidos por estimarla de alta conveniencia para Cuba y especialmente para toda esta zona que hasta ahora sólo depende de la caña, harto depauperada, y la atención de las altas autoridades de la República a tan importante asunto vendría a salvar de la miseria no solamente a una infinidad de cosecheros si que también a un gran número de trabajadores abriendo una fuente de riqueza hasta ahora inexplotada.

Para el logro de tales propósitos que los peticionarios estiman altamente justos, se han llevado a efecto varias reuniones entre distintos elementos y existe el propósito de que una Comisión integrada por diversas entidades vaya a entrevistarse con las altas autoridades de la República pues les asiste la esperanza de que nuestros gobernantes han de escuchar sus clamores en bien de muchos y sin perjuicios para nadie.

El DIARIO, fiel intérprete de todo mejoramiento patrio, hace suya la petición a que venimos refiriéndonos y une su ruego al de los arroceros y componentes de la Cámara de Comercio de Caibarién que interpretan el sentir de toda aquella extensa zona para que sea instalado el molino arrocero que nos consta existe disponible en la Secretaría de Agricultura.

Julio MARTINEZ,
Corresponsal

Denuncia de sustracción

Raúl Chomat denunció a la Policía la sustracción de dos bidones de gasolina, acusando a Francisco Cruz como autor del hurto de esos tanques, uno de los cuales estaba vacío y el otro contenía 50 galones de combustible.

La recaudación en la Z. Fiscal

—La Zona Fiscal de esta ciudad recaudó por todos conceptos, 200,000 pesos en el mes de enero próximo pasado.

CRUCIGRAMAS

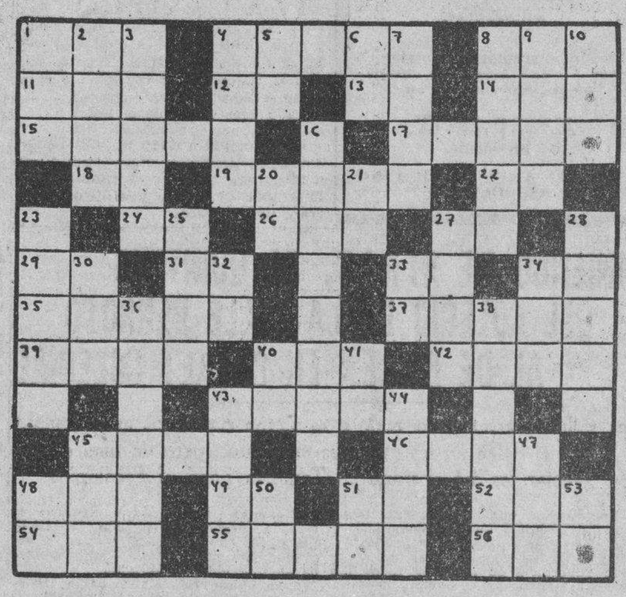

HORIZONTALES

1. Condimento.
4. Rey de Tebas.
8. Yunque pequeño de plateros.
11. Juguete.
12. Nota musical.
13. Letra del alfabeto griego.
14. Consonante.
15. Patriota cubano.
17. Ciudad de la India inglesa.
18. Artículo.
19. Lego.
22. Río de Rusia.
24. Interjección.
26. Río de Asia Central.
27. Naipe.
29. Río de Holanda.
31. Variante.
33. Pronombre.
34. Artículo.
35. Poderoso imperio de la América del Sur.
37. Planeta.
39. Región, reino, territorio.
40. Cantón de Suiza.
42. Primer hombre.
43. Pendiente.
45. Hoguera.
46. Pieza principal de la casa.
48. Río de Suiza.
49. Infusión.
51. Y o e (antiguo).
52. Puerto del Perú.
64. Prefijo que significa tres.
56. El primero y más grande de los dioses védicos.
56. Número.

VERTICALES

1. Personaje representativo de cierta nacionalidad.
2. Lago de Asia.
3. Papagayos.
4. Concejal.
5. Cierta hiedra de la China.
6. Obras Públicas.
7. Río de Africa.
8. Uno de los Estados Unidos de la América del Norte.
9. Villa de la provincia de Valencia.
10. Iglesia catedral.
16. Sierra que forma parte de la cordillera Ibérica.
20. Diptongo.
21. Número romano.
23. Volcán de los Andes de Chile.
25. Prominencias que forma la superficie del agua agitada.
27. Especie de buitre americano.
28. Arbolito anonáceo.
30. Nombre femenino.
32. Existe.
33. Pronombre.
34. Artículo.
36. Especie de gavilán muy atrevido.
38. Caudillo de gente de guerra.
40. Ciudad de Caldea.
41. Ello (en inglés).
43. Paño usado por los italianos.
44. Pronombre demostrativo.
45. Título de dignidad en algunos Estados.
47. Papagayo grande.
48. Preposición inglesa.
60. Preposición.
51. Terminación de infinitivo.
53. Pronombre.

A. L. G.

Solución al crucigrama anterior

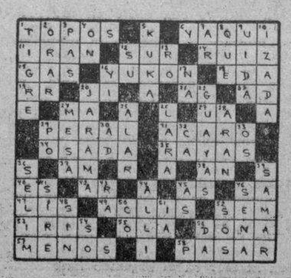

AGASAJARA STGO. DE CUBA A LOS 500 TURISTAS QUE HAN DE LLEGAR HOY DE LOS E. U

Varios individuos hicieron fuego sob

TANTO LOS AZUCARES CRUDOS DE EMBARQUE COMO LOS DE ENTREGAS FUTURAS, DECLINARON NUEVAMENTE

BOLSA DE NUEVA YORK

COTIZACIONES AL CIERRE AYER

mer Crys	9
m Radiator	15½
dams Expr	9¼
ir Reducc	58
laska Jun	9⅝
llied Chem	173
llis Chal	41¼
mer Can	95
m Car Fou	29
m F. Pow	3½
mer Ice	1⅜
mer Inter	6⅞
mer Loco	25
m P. Light	5
mer Smel	45⅝
mer Sugar	—
C. Alcohol	9¾
mer T and T	158½
m Tobac A	84½
m Tobac B	88¾
m works	19⅜
m woolen	5½
naconda C	29¾
tchison	36
tlan Coast	23⅝
tlan Ref	22⅝
ss D. Goods	9
uburn Auto	—
viat Cor	7½
mer Metal	35⅛
rmour and Co	5¼
—B	
aldwin Lo	14⅜
alt Ohio	8½
endix Avi	25⅞
est and Co	50⅛
eth Steel	68¼
orden Co	18
riggs	25
rook Man	11½
aquette Copp	—
yers A.M.	10⅝
—C	
an Pacif	5
urt w. A	25⅝
urt w com	7⅛
ase T. Mach	84¼
olumb Gas	8
de Pasco	43¾
es and Ohio	34½
hi R. Islan	—
hrysler	75
oca Cola	130
ol Carbon	87⅞
omm and Sout	1¾
Cons Gas	32⅞
Cons Oil	8⅜
Cont Can	18⅞
Cont Oil	27⅛
Corn Prod	64½
Cont Motors	3½
Cuba Co	—
Cub Amer S	4
C. Am Sug S	—
Cmm-l Solv	11½
Chesapeake	21
Cruc Steel	40⅞
Cons R. Cuba	2¾
Canada Dry	13
—D	
Del Hudson	29⅜
Del and Lack	6¾
D. Aircraft	10½
Drug Inc	5
Dupont	148¾
—E	
East Kodak	173¾
El Auto Lit	31
El Pow Lig	11¼
Elec Bond	11¼
Erie R R	1⅞
—F	
Fox Film	22½
Prep Texas	24¾
Foster wh	25½
Firestone	21⅛
—G	
Gen Asphalt	18
Gen Elec	40⅛
Gen Food	38⅛
Gen Motors	47¼
Guantánamo	—
Gillet Saf	7¼
Gimbel Bros	11½
Gold Dust	11¼
Goodrich R	21⅞
Goodyear	32⅛
Gen Bronze	—
Graham	6¼
Great North	25½
—H	
Homestake	62¼
Houston Oil	7⅛
Hudson Mot	7⅛
—I	
Illi Cent	17⅜
Interb R. T.	7
Int. Cement	55
Int Nickel	51⅛
Inter Tel	8⅞
I Tel F S	6½
Illin Glas	63¾
—J	
Johns Mansv	93½
—K	
Kroger Groc	23¾
Kennecot	37½
—L	
Lambert Co	14⅛
Lgg Myers	104
Loews- Inc	48½
Lorillard	24⅝
Louisv Nas	—
Ludlum Stl	23¼
Lehman Cor	24¼
Liquid Carb	17½
—M	
Macy H. R.	40
Manatí Sug	1½
Montgomeri	49½
Miss Pac c	—
Miss Pac p	—
Marris Phi	97¼
Murray Corp	7⅛
—N	
N. Y. Central	18¾
Nash Kelvi	8
Nat-l Bisc	24
Nat-l Dist	25¼
Nat-l Rairy	13⅞
Nat-l P. Li.	7⅞
Nat-l Steel	75½
htNor Amer	25¾
N. A. Aviation	17⅞
Nort Pacif	11⅞
—O	
Ohio Oil	9
Otis Elev	22⅜
Otis Steel	12⅝
—P	
Packard Mot	4¼
Paramount	11
Pennsylvann	20½
Pat Mines	11¼
P. Petroleum	39⅜
Pullman Co	35
Pure Oil	9½
Puerto Rico	18½
—R	
Radio Corp	7⅛
Rep. I Steel	21⅜
Reynolds	41⅛
—S	
Schen Dis	15½
Safeway St	37½
Sears Roeb	69
Shell Uni	15⅜
Siimons Co	28⅛
Soc Vacuum	12
St. Paul p	5
So Pacific	17½
South Ry	19
Stan Brands	6¾
Stand Gas	3½
Stan N. J.	50⅜
Stan Oil	28⅜
Stewart war	11
Studebaker	7½
—T	
Texas Co	44¼
Texas Gulf	31½
Tinken Roll	47
—U	
Union Carb	84½
U. Pacif	35¼
United Car	3⅞
Uni Cor pfd	35½
Unit Frui	67½
U S Rubber	44½
U Aircraf	39
U S Steel	60
U S Inb Alc	21¼
U Gas Corp	—
—V	
Vanadium	25⅝
—W	
W. Brotehes	3
West Union	22⅜
West Elec	108⅞
Woolworth	48⅞
Yellow Tr	18¼

TABACO

Decíamos ayer que Trinidad y Hermano estaban registrando más de mil tercios de pesados de Vuelta Abajo. Los mencionados fabricantes terminaron un registro de mil doscientos once tercios de la clase dicha, en los almacenes de H. Duys and Company.

Después pasaron los señores de Trinidad a los almacenes de Méndez y Compañía, donde compraron quinientos cincuenta y ocho tercios de la misma clase.

Junco y Compañía vendieron a una firma exportadora, cuatrocientos noventa tercios de manchados nuevos de medios.

Otras firmas exportadoras se interesan también por clases bajas de la misma procedencia e igual tiempo.

ENTRADAS POR CAMIONES

Los señores Leslie Pantin and Son recibieron ayer desde San Luis de Palmar del Río, 331 tercios. Proceden de las vegas compradas a los hermanos Pérez.

RECIBOS POR FERROCARRIL

Por los patios de los ferrocarriles se recibieron ayer estas dos partidas de tercios y pacas:

De Placetas, para Sobrinos de Antonio González, 135.

De Mendoza, para Domingo Méndez e Hijos, 25.

ACABANDO LOS CORTES

En la zona de Partido acabaron los cortes todos los vegueros de las vegas «La Serafina», de la Sucesión de José Menéndez; de «El Curro», «Buena Esperanza» e «Irola», de Seriano Jorge y Compañía, y de otras.

GANADO

Precios que pagan compradores, entregado el ganado en esta capital, según información dada en los mataderos:

	Ctvs. Libra
Vacuno, de 3¼ a	3½
Lanar, de 3 a	3½

Precios del ganado porcino

	Ctvs. Kilo
100 lbs a 125 lbs de 4½ a 5	cts
125 lbs a 150 lbs d 5 a 5¼	cts
150 lbs a 175 lbs de 5¼ a 5½	cts
200 lbs a 250 lbs de 6 a 5½	cts
175 lbs a 200 lbs de 5½ a 6	cts

LOS PRECIOS DE LA CARNE

En los mataderos de esta capital rigen los siguientes precios:

	Ctvs. Kilo
Vacuno, de 12 a	14
Cerda, de 25 a	30
Lanar, de 30 a	25

MATADERO DE LUYANO

Se sacrificaron ayer en el Matadero de Luyanó:

	Cabezas
Vacuno	87
Cerda	38
Lanar	32

MATADERO INDUSTRIAL

Se sacrificaron ayer en el Matadero Industrial:

	Cabezas
Vacuno	161
Cerda	153
Lanar	35

CARROS ENTRADOS

Llegaron 4 carros de Jicotea, con ganado vacuno para el Matadero de Luyanó.

CAMBIOS EN NEW YORK

Cierre ayer en New Yor:

Libra Esterlina	4.67⅞
Francos	2.64⅞
Pesetas	4½

EL ORO Y LA PLATA

Cotizaciones al cierre ayer en la Bolsa de la Habana:

Plata contra billete americano	97⅝	97⅞
Oro acuñado contra billete americano	155	—

N. GELATS y Cía.

Habana. BANQUEROS Aguiar 456

Vendemos cheques de Viajeros
Pagaderos en todas partes del mundo
y Cartas de Crédito Circulares
en las mejores condiciones.

"SECCION DE CAJA DE AHORROS"

"El Centro de la Propiedad Urbana de la Habana"

PROTESTA ENERGICAMENTE CONTRA LA *REVALORIZACION* Y CONTRA EL PROYECTO DE LEY DE ALQUILERES, MEDIDAS QUE ENTRE OTRAS, TIENEN PERTURBADA LA ECONOMIA DEL PAIS

Expresamente convocada una reunión de la Junta General del Centro de la Propiedad Urbana de la Habana, cuya convocatoria fué dispuesta por la Junta Directiva última celebrada por dicha institución con fecha 13 del mes en curso, se trató en la misma entre los diferentes problemas correspondientes a las actividades realizadas en defensa del interés de la propiedad durante el próximo pasado año 1938, los importantísimos que se relacionan con los proyectos de leyes que se tratan de promulgar como factores de un programa mínimo de mejoras sociales y económicas que deben ser objeto de aprobación por el Congreso.

Preferentemente por la Junta se prestó inmediata y cuidadosa atención a los proyectos de leyes que se titulan «Revalorización del Crédito Hipotecario» como liquidación de la Moratoria vigente, y asimismo el que se expresa con el nombre de Ley de Alquileres o regulación de los mismos.

Refiriéndose al proyecto de ley sobre revalorización en el que por un mensaje del ejecutivo de la República se recomienda se abra una amplia información pública por el Poder Legislativo antes de llegar a un acuerdo definitivo en este gravísimo problema que afecta al crédito de la fortuna más netamente cubana, la Junta acordó aprobar la siguiente Moción por unanimidad:

Primero: Hacer constar que el Centro de la Propiedad Urbana de la Habana fiel a sus tradiciones de amparar y defender los derechos emanados de la propiedad, protesta y se opone abiertamente a toda legislación que pretenda mermar o disminuir el importe de las obligaciones garantizadas con créditos hipotecarios, así como el importe del principal de censos, rentas vitalicias y obligaciones de pago en dinero, por estimarlas contrarias al crédito y bienestar general.

Segundo: Recomendar al Congreso Nacional que en la legislación que se proyecta para la liquidación de la Moratoria Hipotecaria, se adopten fórmulas de equidad para que mediante concesiones a los deudores se llegue a un acuerdo entre ambas partes, para el arreglo definitivo de este problema.

Tercero: Que se eleve un Memorandum al Honorable Señor Presidente de la República y a los señores Presidentes de ambos cuerpos colegisladores, expresando el criterio que sustenta el Centro de la Propiedad contrario a toda medida que cercene la propiedad privada o sustituya esos créditos por títulos de un valor problemático, emitidos por el llamado «Instituto Hipotecario».

Cuarto: Que esos Memorándums o exposiciones sean entregados al Honorable Señor Presidente de la República y Presidentes de los cuerpos colegisladores, por una Comisión que fuese designada en esa Asamblea bajo la presidencia del Señor Presidente del Centro.

La Junta General recomendó enviar esta nota de información a la prensa como de interés de carácter general para los propietarios o tenedores de fincas urbanas.

Refiriéndose a la proyectada Ley de Alquileres se convino unánimemente que la promulgación de la misma es improcedente dado lo bajo de la renta actual que no permite producción ni aun siquiera honesta del Capital invertido.

Así mismo se pide al Congreso que antes de legislar sobre ese proyecto de Ley se abra una información pública para demostrar al mismo lo que se expone.

Francisco ANDREU
Secretario.

ASOCIACION NACIONAL PRO-RESTAURACION DEL CREDITO CUBANO
HABANA 260. TELEFONO A-7341.

BOLSA DE LA HABANA

COTIZACIONES AL CIERRE AYER

COTIZACION OFICIAL

Bonos y Obligacines República de Cuba

	Comp.	Vend.
Speyer 1904-1944	103	110
Deuda Int. 1905	93½	96
Cuba 1909-1949	99½	105
Morgan 1914-1944	102	108
Morgan 1923-1953	103¼	105
O. Públicas 1930-1945	70½	73
Cuba 1937-1977	56¾	57¾
Obgs. oro con 9 cupones	41	60
Obgs. oro con 7 cupones	34	35
Obgs. oro con 4 cupones	32	34
Azúcar 1930-1940	101⅛	102
Ayunt. Habana 1a. Hip.	90	110
Ayunt. Habana 2a Hip	90	110
Centro Asturiano	35	—
Banco Terr S. B	24	—
Cervecera	34	50
Cerv. Obgs. no Hip	16	25
Gas	90	—
Havana Elec. Cons.	32	—
Havana Electric Debentures Obgs. no Hip	⅝	—
Edif. La Metrop. S A	30	40
Mercados de Abasto y Consumo 1a Hip.	40	—
Nueva F. de Hielo	104½	—
Papelera S. B	55	—
Teléfonos	92	93½
Unidos	—	—
Obgs. no Hipt Cía. Inversiones Fom. S A	97¾	100

Acciones

	Comp.	Vend.
Banco Terr.	5	—
Banco Terr. Bnfs.	—	—
Cervecera	25	—
F. C. Cons. de Cuba P.	2	4
Cuba R. R.	3	—
Fibras y Jarcia	15	—
H E. Utilities Co. P. 6%	34¼	—
H E Utilities Co. P. 5%	7½	20
H. E. Railway Co Prfs	¼	—
H E Railway Co C	⅛	½
Jarcia P.	50	—
Jarcia, C.	4	8
Licorera de Cuba	1½	—
Mercantil, La (Seguros)	133½	201½
Metropolitan Auto	101	—
Naviera P.	10	18
Naviera C.	1½	2
Nueva F. de Hielo	105	—
N. F. de Hielo Bnfs.	30½	36
Pesca, P.	—	—
Pesca, C.	—	—
Teléfono P.	50⅜	—
Teléfono, C.	20	—
Unidos	1½	2½
Unión Oil	2	2½
1ra. Papelera Cubana	30	—
Cédulas Primera Papelera Cubana, 8%. (En circulación $500.000)	10	—
Cía. Muelles de Regla	—	—

COTIZACION A TERMINO

Ayer a las 3 y 30 p. m.

Entregas: días 15 y último de mes

Bonos y Obligaciones

	Comp.	Vend.
Speyer 5%	103	110
Deuda Int.	93½	96
Speyer 4½%	99½	—
Morgan 5%	104	109
Morgan 5½%	103¼	105
O. Públicas 1945	70	74
Cuba 4½ 1977	57¼	57⅜
Obgs. oro con 9 cupones	40	60
Obgs. oro con 7 cupones	34¾	35½
Obgs. oro con 4 cupones	32¾	34¼
Azúcar	101½	102
Ayuntamiento 1a.	92	110
Ayuntamiento, 2a.	92	110
Centro Asturiano	33	—
Cerv. Int.	35	50
Cerv. Int. Obgs no Hip	16	22
Gas y Electricidad	99	—
Hav Elec. Railway Co.	33	—
Havana Electric Railway Co. Obgs. no Hip.	⅝	—
Nueva F. de Hielo	104½	—
Papelera Cubana S. B.	60	—
Cuban Telephone Co.	92	93½
Unidos	92	93½
Unidos	4	—
Fomento	—	—

Acciones

	Comp.	Vend.
Cervecera Int.	26	—
F. C. Cons. Prfs	2½	—
Cuba Railroad Prfs	5	—
H. E. Utilities Prfs.	34⅝	36
H. E Utilities Fretes	7¼	12
Hav Elec. Ry Co., Prfs.	⅛	—
Jarcia, Prfes.	50	80
Jarcia, Cms.	4	8
Licorera de Cuba	1	—
Naviera, Prfs.	9	12
Naviera Cms.	1	2
Nueva F. de Hielo	110	—
N. F. de Hielo Bns.	31	35
Teléfonos, Prfs.	50½	—
Ferrocarriles Unidos	1½	—
Unión Oil Co.	—	—

COTIZACION LIBRE

Bonos y Obligaciones

	Comp.	Vend.
Int Tel. Convs. 4½%	90	—
Int. Tel. 5% 1955	58	—
Cuba Tel Co. 7½%	99	—
Cuba R. R. 5% 1952	33	—
Cuba R. R. 6%	30	—
Cuba R R. 7½% 1936	40	—
Nort. de Cuba 5½% 1942	30	—
Manatí Sug. 5½ 1942	26	—
Vertientes Sug. 7% 1942	7	—
C. Gallego 6% 1975	45	55
V. ennis 3% 1949	3	—
Pro A. Musical 7%	40	—
C. Español 6%	50	—

Acciones

	Comp.	Vend.
Int. Telp. and Tel.	7½	—
Cia. Cub E. Prfs $6.00	20	23⅞
Cuban Ame. Sug. Prfs.	40	—
Cuban Ame Sug Cms.	3½	—
Cuba Co. Cms.	—	—
Aux. Marit. (Suscrip)	4	10
Seg. La Com. (Suscrip)	80	—
Seguros El Comercio	100	—
Central Violeta	3½	—
Guantánamo, Prfs	8	—
Guantánamo Cms.	1	—
Cia. Litográfica Prfs.	30	—
Litográfica Cms.	—	—

VALORES

Salió cantidad de papel a la venta, de la Deuda Exterior 1977, y este bono nuevo declinó ayer. Unos observadores del mercado atribuían el hecho a una liquidación. Otros observadores opinaban que la realidad política y económica del momento venía afectando al bono. Pero ese factor no ha afectado en nada a las otras emisiones de la República, ni a las de las empresas y compañías que tienen sus intereses al día, algunas de las cuales mejoraron sus precios en la presente semana. Ayer mismo el bono de la Cuban Telephone experimentó nuevo avance. Algunos corredores se inclinaban a pensar que el descenso del bono nuevo ayer, obedeció a la cantidad de papel que, por causa no precisada, salió a la venta. No creen esos corredores, cuyo parecer recogemos, que el bono nuevo haya perdido sus virtudes, pues todo el papel ofrecido durante el día, fué absorbido y así las operaciones sumaron unos cien mil pesos al contado y a plazos.

Las primeras ventas se hicieron en la pizarra de la cotización celebrada en la mañana en la Bolsa, por este orden: $1,000 a 58; $6,000 a 57⅞, y $3,000 a 57¾. Se siguió operando antes y después del mediodía dentro de los precios del momento. Durante la Cotización a Término, a las tres y media, se operó en $2,000 a 57⅜, para entregar el papel el día 15. Las demás operaciones, hasta la cantidad estimada y apuntada arriba, se ejecutaron fuera de pizarra.

Actuaron con pérdida las Obligaciones Oro del Tesoro, que estuvieron sometidas a la presión de los profesionales. En la pizarra de la Cotización a Término se operó en las de siete cupones, en $1000 a 34¾, para entregar el papel el próximo día 15 del actual.

Con igual tono favorable actuaron las acciones que mencionamos en nuestra información anterior. Durante la cotización de la mañana, se vendieron cuarenta preferidas de la Utilities, a 34½.

Estuvieron quietos los valores de la Cotización Libre.

ACCIONES DE LOS BANCOS

Cierre ayer en Nueva York.	
Guaranty Trust Co.	253
New York Trust Co.	90¼
Chase Nat. Bank	31⅝
National City Bank	24⅝
Public Nat. Bank	28½
Manuacturers Trust	38½
Irving Trust	10½
Corn Exchange Bank	52¼
Chemical B. Trust Co	45
Bank of Manhattan	17
Bankers Trust	49
First Nat. of N. C	1.685
First Nat. of Boston	39¼
Central Hannover	87½
First Boston Corp.	18¼
Continental Bank	13⅝
Royal Bank of Canada	187

Cotizaciones

COTIZACION DE LA LIBRA

La libra esterlina se cotizó ayer al cierre del Mercado local a $4.68½.

COTIZACION DE LA PESETA

La peseta española se cotizó ayer, al cierre del Mercado local, nominal.

COTIZACION DEL FRANCO

El franco francés se cotizó ayer en el Mercado local, a razón de 37.37 por dólar.

MERCADO DE CAFE

Cierre ayer en New York:

Marzo	4.25
Mayo	4.27
Julio	4.28
Septiembre	4.29
Diciembre	4.29

LOS CANJES DE CUOTAS DE AZUCAR EN LA BOLSA

Los canjes de certificados de identidad, de las cuotas azucareras, fueron cotizados ayer en la Bolsa de la Habana, de la manera siguiente:

Libre por mundial	0.62	0.64
Libre por retenido	0.14	0.16
Retenido por mundial	0.48	0.50
Mundial por local	0.15½	0.16½

MERCADO DE GOMA

Cierre ayer en New York:

Marzo	15.79
Mayo	15.64
Julio	15.66
Septiembre	15.65

Aboga la Cámara de Comercio por que no se prohiba la exportación del cobre, exponiendo datos y razones

En un escrito extenso y documentado defiende sus puntos de vista y reclama que sea desechada la sugerencia que acaba de hacer la C. Arancelaria

El escrito presentado al Secretario de Hacienda por la comisión de la Cámara de Comercio de la República, a que se refiere la información de nuestro reportero en aquel departamento, inserta en otra parte de la presente edición, es como sigue:

Señor Secretario de Hacienda.
Secretaría de Hacienda.
Ciudad.

«Señor:

Ante el acuerdo de la Comisión Técnica Arancelaria de recomendar la prohibición de exportar cobre, bronce y calamina, esta Cámara de Comercio, en representación de dos de los sectores más directamente interesados en el problema, es decir, de los fundidores y de los exportadores, se cree en el deber de exponer su criterio opuesto a dicha medida con la exposición de las razones en que basa dicha oposición.

«La teoría de que hay que defender a la economía nacional, impidiendo la salida de la riqueza que representan los metales antes mencionados no está asentada en bases sólidas; la exportación de dichos desperdicios es precisamente lo que les da valor y por tanto, al prohibirse la exportación, se registraría una caída vertical de precios, toda vez que el consumo nacional no absorbe ni la mitad de esta clase de metales que, normalmente, sale al mercado. Y el resultado práctico sería que, sin beneficio para nadie, lo que hoy es una fuente de riqueza y un renglón no despreciable —más de $116,000— en la balanza de pagos internacionales de Cuba, desaparecerá en absoluto, yendo a perderse en escombreros y basureros.

«No puede tampoco decirse que exige la prohibición la necesidad de defender la industria cubana de fundición; acompañamos a este memorandum 14 cartas de casas fundidoras, que representan más del 50% de la producción cubana, que se oponen a la proyectada prohibición y la más importante de todas, con treinta y tres años de vida industrial y mayor consumo de metales que ninguna otra, dice en su carta: «La prohibición de exportación no creo reportaría beneficio alguno, y sí mucho a las personas que libran su sustento en la compra y venta de desperdicios de bronce y cobre, así como de su limpieza de toda clase de materias extrañas, tales como tornillos, tuercas, niples, etc., trabajo que se hace solamente cuando los precios de los metales alcanzan precios remunerativos. No creo necesaria por ahora dicha prohibición por los motivos anotados; y si en el futuro lo estimara conveniente se le comunicaría oportunamente. Haría falta que la industria de fundición alcanzara aquí un desarrollo mucho mayor para poder absorber la enorme cantidad de desperdicios que se producen en Cuba». Esta, señor Secretario, es la opinión de los fundidores que representan el 50% de la producción de esta industria cubana.

«Es evidente que mientras Cuba tenga vida económica, mientras tenga industrias en marcha —lo que supone desgaste de maquinaria, renovación y reparación de las mismas—, tráfico automovilista, alumbrado eléctrico y tracción eléctrica y a vapor, saldrá al mercado una gran cantidad de desperdicios de metales, cantidad ésta que estará como ha estado, en relación directa con los precios del mercado y con la situación de la economía nacional; significando el hecho de que en las épocas de mayor prosperidad, cuando ha sido mayor el consumo interior, ha sido mayor la exportación. Las necesidades de la industria nacional de fundición están supeditadas al consumo de sus productos y este consumo aumenta o disminuye según la situación general del país, por lo que actualmente, el consumo no es superior al que, en algunas ocasiones, alcanzó la industria fundidora cubana. Por tanto, mientras Cuba tenga vida como entidad económica, habrá desperdicios de metales y si por un colapso la economía cubana dejara de producir desperdicios, es indudable que el colapso alcanzaría también a la industria fundidora.

«El consumo en Cuba de los desperdicios de estos metales no absorbe más que el 32.5% de la cantidad que sale al mercado, que representa el 19% de su valor, porque el consumo nacional es de clases inferiores. Un consumo concienzudamente realizado, según datos obtenibles, arroja un total de 397 toneladas, cantidad que se aumentó en un 33% —aumento muy por encima de la realidad, como margen holgadísimo para omisiones. La exportación constituye el sobrante de desperdicios que sale al mercado una vez atendidas las necesidades nacionales y buena prueba de este aserto la ofrece el hecho irrefutable de que las mismas casas fundidoras son, en gran parte, las mejores proveedoras de los exportadores.

«Por otra parte, la exportación actual no supera, con mucho, el promedio de la exportación en los últimos veinticinco años, según los datos extraídos de las estadísticas oficiales de esa Secretaría de Hacienda, que ofrecemos en el anexo número dos, y en lo que se refiere al cobre, el promedio de la exportación en el período 1938-37, que ofrecemos a su consideración en el anexo número tres, es superior a la exportación de 1936-37.

«No existen razones económicas que aconsejen la prohibición, y sí muchas y poderosas para mantener el libre comercio, pues además de las aducidas resulta evidente que los cientos de miles de pesos que entran en Cuba por esta exportación se invierten en el país en el pago de contribuciones e impuestos, de sueldos, jornales y comisiones, y en utilidades para los productores y los exportadores que viven en Cuba y lo gastan en Cuba.

«No pueden existir tampoco razones políticas, que serían suicidas para nuestra economía, sin que se lograra ninguna efectividad; no obstante la intensidad del rearme mundial, existe sobrante en la producción del cobre, y el cartel internacional ha restringido en el 20% la producción mundial para disminuir el sobrante y mantener los precios; el cierre de la exportación cubana no tendría otro resultado que encaminar hacia otros mercados a nuestros clientes habituales, con perjuicio para la economía cubana y sin beneficio alguno para la causa humanitaria que se pretende defender.

«Por otra parte, la prohibición entraña la posibilidad de que pueda haber quien, dada la caída de los precios que se produciría, se dedicara a comprar a bajo precio y almacenar estos desperdicios para hacer un gran negocio el día que se levantara la prohibición.

«Por todo lo expuesto esta Cámara de Comercio, haciéndose intérprete del sentir de los fundidores y exportadores, solicita de usted no tome en consideración la propuesta de la Comisión Técnica Arancelaria recomendando se prohíba la exportación de cobre y sus derivados, ya que del plomo es innecesaria por no exportarse.

De usted respetuosamente,
Cámara de Comercio de la República de Cuba.

Juan Sabatés,
Presidente».

"LA TABACALERA", COMPANIA DE SEGUROS, S. A.

CONVOCATORIA:

Por la presente convoco a los señores accionistas a la Junta General Ordinaria de esta Compañía que tendrá efecto el día 22 del actual, a las tres de la tarde, en nuestro domicilio social, Edificio Bacardí, Habana, para someter a su consideración y aprobación la memoria y balance correspondiente al año 1938, renovación parcial del Consejo de Administración, y conocer de cualquier asunto de interés para la compañía.

El Artículo XXVIII de los Estatutos dispone que para asistir los señores accionistas a esta Junta General Ordinaria deberán figurar como tales con cinco días de anticipación a la fecha de la reunión.

Habana, Febrero 1o. de 1939.

Helio R. ECAY,
Secretario.

DE LOS CRUDOS DISPONIBLES SE VENDIERON 30,000 SACOS DE PUERTO RICO A 2.77 CTVS

En Londres se mantuvieron los crudos al equivalente de 1.13 libre a bordo Cuba, y La Terminal actuó en tono pesado, y los precios del cierre fueron ayer más bajos que los de anteayer

Farr and Company vendieron ayer a la National Sugar Company, 15.000 sacos de azúcar crudo de Puerto Rico, para arribar el quince de febrero actual, al precio de 2.77. Este reporte fué recibido poco antes del mediodía de ayer.

Más tarde se anunció que la mencionada Compañía había comprado 30.000 sacos de la procedencia dicha, al precio apuntado, para recibirlos el 20 y el 27 de este mismo mes de febrero. Posiblemente los primeros 15.000 sacos reportados, constituyan uno de los dos lotes a que se refiere en su carta del cierre la Russell News, pues de esta agencia es la primer noticia de los 15.000 sacos.

Otras noticias sobre el mercado de crudos para embarque están contenidas en la información recibida por Lamborn, que dice como sigue:

«El mercado de crudos abrió hoy quieto y con un tono fundamental ligeramente más fácil, reflejando el tono más débil de la Bolsa de Futuros de Azúcar de Nueva York. Reportóse haber vendedores de crudos de Cuba, para embarques en Marzo, al precio de 1.93c. CyF, probablemente a un precio ligeramente más bajo, con oferta de compra en firme («bid») y posibles compradores al precio de 1.90c C y F. Una limitada cantidad de azúcares de Puerto Rico, para llegadas en la segunda quincena de febrero y de las Filipinas, para llegadas tarde en Febrero, ofrecidas a la base de 2.80, con probables compradores a la base de 2.77, aunque algunos refinadores no mostrando interés como compradores por arriba de la base de 2.75».

«Al mediodía se anunció una venta de 30.000 sacos de Puerto Rico, para llegadas en Febrero 20 y 27 a la base de 2.77, a la refinería National. Anuncióse a la vez que los crudos de Cuba, para embarques en marzo, entonces ofrecidos al precio de 1.90 c C y F.»

MERCADO DE FUTUROS.— Volvieron a declinar ayer los del contrato americano y los del contrato mundial. Pero sobre la actuación de ambos da impresiones la carta del cierre que más abajo insertamos. Nos concertamos a apuntar aquí las ventas durante el día de ayer, según el reporte de la Bolsa de Futuros de New York. Del contrato americano se vendieron: 5.200 toneladas en marzo, 2.950 en mayo, 1.000 en julio, 5.450 en septiembre y 700 en enero. Y del contrato mundial se vendieron estas otras cantidades: 2.050 toneladas en marzo, 1.600 en mayo, 50 en julio y 1.650 en septiembre.

MERCADO DE LONDRES. —Los crudos se mantuvieron ayer al mismo nivel del día anterior, o sea al equivalente de 1.13 libre a bordo Cuba. La Terminal cerró así:

	Cierre del 1.	Cierre del 2.
Febrero	6-2	6-1½
Marzo	6-2½	6-2¼
Abril	6-2½	6-2¼
Mayo	6-2½	6-2¼
Agosto	6-2¼	6-2
Diciembre	6-1	6-1
Marzo	6-2	6-1½

CARTA DEL CIERRE.—La información final de la Russell News, recibida por el hilo directo de Mendoza y traducida por esta firma, dice de esta manera:

«Las operaciones efectuadas hoy en los futuros azucareros domésticos, estuvieron dominadas por las distintas opiniones individuales con respecto a las perspectivas de la tarifa del Tratado Comercial entre Cuba y los Estados Unidos. Sin embargo, como resultado de una ligeramente mayor presión, los precios quedaron de 1 a 3 puntos más bajos en el día. Intereses productores vendieron marzo, e intereses bancarios, con conexiones en Cuba, efectuaron operaciones de coberturas en meses distantes. Las ventas se produjeron por la creencia que hay de que el cambio a fectuar en el Tratado Comercial, habrá de sufrir todavía ulterior demora. El apoyo observado por parte de operadores del ramo y por parte de casas comisionistas del ramo, se basó en la creencia de que el próximo alivio en la tarifa arancelaria de Cuba ayudará los precios. Sin embargo, el mercado de crudos estuvo almo más flojo, mientras que los mercados de refinos estuvieron todavía pesados; ambos de los cuales operaron contra actuales. En el mercado de crudos, la National Sugar Refining Company compró dos lotes, con un total de 30 mil sacos, para embarque de Puerto Rico en febrero, a la base de 2.77c, lo que representa una baja de 1 punto. No hubo interés por arriba de 2.75c, después de haberse efectuado esa operación, siendo las ofertas limitadas a la base de 2.80c., La demanda de refinos fué lenta y pesada. En cuanto al mercado de futuros mundiales, las liquidaciones diseminadas y las operaciones de coberturas, hicieron declinar aquéllos, que cerraron de sin cambio a 1 punto más bajo. La continua pesadez de los mercados de Londres, parece producir una demanda limitada. Los crudos en aquel mercado se mantuvieron a 6 chelines 3 peniques, equivalente a 1.12c FOB sin que se hubieran reportado ventas».

PROMEDIOS DEL CIERRE DE LA BOLSA DE NUEVA YORK

Por DOW JONES CO.

NUEVA YORK, Febrero 2

	Abre	Máx.	Mín.	Cierre		
30 industriales	142.84	144.49	142.59	144.34	alza	1.91
20 ferroviarias	29.81	30.28	29.75	30.20	alza	.82
15 Serv. Públi.	23.58	24.15	23.55	24.12	alza	.85
40 Bonos			—	90.08	alza	.17

APRECIACIONES DEL MERCADO DEL AZUCAR

FEBRERO 2 DE 1939

Costo y Flete	Ant.	Hoy
Embarque enero a EE. UU.	1.89	1.88
Flete	0.13	0.13
Libre a Bordo— Pago Inmediato		
EE. UU. Cuota Libre	1.76	1.75
EE. UU. Cuota Retenida 1940	1.61	1.60
Cuota Mundial libre	1.14	1.14
Cuota Mundial Especiales y Reserva	1.10 1/2	1.10

Karl Vossler hizo vivos elogios del Instituto habanero

Declaró que es un magnífico modelo de enseñanza moderna. Halló perfectos los museos

Visitó ayer el Instituto de Segunda Enseñanza de la Habana el ilustre hispanista alemán Karl Vossler que se encuentra ofreciendo un curso en el Instituto Nacional de Altos Estudios, el organismo post-universitario creado recientemente por iniciativa del doctor Aurelio Fernández Concheso, nuestro secretario de Educación.

Recorrió el profesor Vossler, que es emeritus de la Universidad de Munich, las distintas dependencias del plantel, deteniéndose en las aulas donde explican las asignaturas de Gramática y Literatura española las doctoras Elena López Hernando, Blanca Dopico y Ana María Ayala.

Tuvo frases halagadoras para la biblioteca, en la que se encontraban en esos momentos unos cien alumnos, y examinó con detenimiento el museo zoológico Gundlach, organizado por el sabio naturalista alemán que le dió nombre en el año de 1839.

Fué atendido solícitamente el profesor Vossler por los doctores Isidoro Castellanos, director del plantel, la doctora García Tudurí, vice directora, el doctor Juan Fonseca, titular de la cátedra de Literatura española, y el doctor Manuel Piedra, profesor de Geografía e Historia.

Al retirarse el doctor Vossler estampó en el libro de visitas del Instituto de la Habana las siguientes frases: «Estoy agradecido de la cordial acogida que encontré en este instituto, que es un modelo de enseñanza moderna. Estoy admirado de la perfección de sus museos y sus métodos, y llevo conmigo preciosa impresión y un profundo sentimiento de gratitud».

Se cierra el día seis el plazo de admisión para la exposición de Nueva York

Quedará cerrado el día seis de los corrientes el plazo para la remisión de las obras pictóricas y escultóricas que se han de remitir a la Exposición Internacional de Nueva York.

Los artistas cubanos que deseen concurrir a la misma deberán, pues, enviarlas antes de esa fecha al Instituto Nacional de Artes Plásticas y Pictóricas, que hizo la convocatoria.

Autorización al Secretario de Educación

Ha sido autorizado el Secretario de Educación, por decreto presidencial, para tomar algunas cantidades del capítulo de «Gastos Imprevistos» y dedicarlas a la reposición de algunos de los empleados últimamente cesanteados, por agotamiento de créditos, y que resultan de gran utilidad al departamento.

ACUSADO POR UN ASIATICO

Ignacio Dreke Garay, vecino de Oficios 95, fué detenido por acusarlo el asiático Julio Lan Lay, dueño del hospedaje situado en Rayo 10, de haberlo sorprendido cuando de su comercio le hurtaba un bulto de ropas. Ingresó en el vivac.

LOS JOVENES MENORES DE 20 AÑOS DEBEN SER PROTEGIDOS

Hace algún tiempo escribí en esta columna que a los jóvenes menores de veinte años, no se les debe permitir libertades, yendo a bailes y otras fiestas sin acompañantes y sin restricción de ninguna clase. En dicho artículo mencioné especialmente la necesidad de proteger a las muchachas jóvenes. Algunas de estas muchachas me han escrito protestando de mi punto de vista. Una me escribe: «Yo he estado frecuentando la sociedad desde que contaba 13 años y no puedo comprender por qué usted tiene que pensar que necesito la protección de acompañantes. He sido instruída acerca de los problemas relacionados con el sexo y me siento suficientemente capacitada para cuidarme yo misma». Varias están de acuerdo con ella.

Una joven señora me escribe: «Las estudiantes del colegio superior, la mayoría menores de veinte años, no opinan con usted. Nosotros pensamos que los jóvenes y las muchachas deben conocerse mutuamente, física y mentalmente, para evitar que cometan errores en el matrimonio. Ese conocimiento evitará el divorcio».

Tan jóvenes y tan «sabios» estos muchachos! Han sido francos conmigo y yo a la vez lo seré con ellos. Insisto todavía en que las jóvenes deben ser protegidas, vigiladas y acompañadas. Cualquier jovencita que viva en el colegio superior, o en su hogar, sostenida por ese hogar y por sus familiares, tienen aún que probar que puede cuidarse ella misma y arrostrar todas las responsabilidades.

Pongamos un ejemplo de lo que digo. Una atractiva jovencita de 18 años, que concurre al colegio superior, goza de la libertad permitida a los estudiantes, pero ella se toma más libertad aún. Sale a pasear con su amigo o novio, andan siempre solos, acuden a lugares solitarios y un día, sin saber cómo se encuentra con que está a punto de ser madre.

Y entonces ¿se siente también libre, capaz de cuidarse por sí sola? Y el joven, ¿se sentirá libre, capaz de afrontar la responsabilidad que la sociedad pone sobre él de mantener una esposa y una familia? ¿Cómo pueden estos dos jóvenes afrontar la situación que se han echado encima? Todo el mundo sabe lo que ha pasado. No existe alegría, ni felicidad ni encanto en la tragedia que sigue.

Estos jóvenes saben todas las respuestas en palabras, pero nada saben de las lágrimas, agonías, desgracias y fracasos que el hecho supone. Todo esto les espera al final de ese camino que creen libre y dulce. Nadie puede hacer ver claramente estos serios trastornos a la gente joven, que se halla informada medianamente de lo que hace. La atracción del sexo es natural, y se trata de una fuerza que no reconoce leyes, ni piensa en las consecuencias una vez que se le ha dado rienda suelta.

Las muchachas de 17 años deben tener mucho cuidado. Este es un problema que si es bien comprendido y se afronta sabiamente ofrece las más ricas experiencias de la vida. Ahora bien, si se toma como un pasatiempo, el capricho de un momento pasajero es el mensajero de un dolor profundo, una pena duradera y un arrepentimiento verdadero. Los jóvenes necesitan asociarse frecuentemente, pero, insisto, al mismo tiempo necesitan la fuerza legal y la confianza que inspiran el hogar, la iglesia, las leyes sociales, etc. No hay por qué avergonzarse ni sentirse pequeño con la idea de ser amado y dirigido por la propia familia, sino todo lo contrario.

LOS PADRES

Los niños necesitan padres. No quiere ello decir que las madres no sean también indispensables, sino que el padre es quien complementa la labor de la madre tan pronto los muchachos empiezan a usar pantalones. En seguida que un muchacho se da cuenta de que se va a convertir en un hombre, necesita a su padre. Entre padre e hijo, dos hombres, hay una corriente de afecto, comprensión y lealtad que le da todo su mejor sabor al placer de vivir.

Hay padres que pierden la oportunidad de llenar este vacío en la vida de sus hijos. «Sus mamás los cuidan», suelen decir. Lo cual es cierto, pero también es cierto que la paternidad es una misión para ambos, el padre y la madre. El niño tiene grabadas las características del padre y sus antepasados, al igual que las de la madre. Solamente el padre puede comprender y evaluar el legado que les pasa a sus propios hijos, y ésto es especialmente verdad de los varones. Desde los primeros diez años en adelante, ya los varones deben estar principalmente vigilados y cuidados por sus padres.

No es que se requiera ésto para los efectos de la disciplina. Las mamás son suficientemente capacitadas para disciplinar y pueden hacerlo mejor porque pasan la mayor parte del tiempo junto a los hijos, de modo que apenas debe ser necesario llamar al padre para que intervenga como fiscal o dictador. Más bien, la misión del padre es la del consejero, compañero, amigo y guía de los niños. El padre usa de su autoridad únicamente en casos extremos, ya que su principal función es la de amigo.

Los amigos son buenos compañeros. Si el padre se ocupa diligentemente de cultivar la amistad del hijo, llevarlo de paseo, visitar con él los lugares interesantes, y hablarle como a un horbrecito desde la niñez, dejará establecida una de las relaciones más encantadoras de la vida. Si ignora a su hijo y se lo deja a la madre y a los maestros, esperando que cuando crezca sean buenos amigos, puede llevarse un gran chasco. La relación filial se cimenta a través de los años, por medio del compañerismo, la comprensión y la dirección del padre, y la lealtad del hijo.

A veces el padre no puede llevar al hijo a ciertos lugares, porque no le convendría al chico. Pasan años en que los intereses de ambos son diferentes, pero con el tiempo se unen y ligan hasta formar una cadena.

Todo niño necesita urgentemente de su padre. Nada es más triste que un niño separado de sus padres por el divorcio. El divorcio podrá estar justificado según el criterio y las leyes humanas, pero el daño que se hace a los niños será una acusación eterna contra los padres. Nadie puede ocupar en el corazón de un niño el lugar que ocupa su padre. Acaso el niño no puede expresar sus sentimientos, pero por su conducta y su manera de ser se comprende esta verdad, bellamente conmovedora.

¿Es mucho pedirle a un padre que sea padre del hijo que ha traído al mundo? La madre siempre cumple su deber, y el padre debe hacer lo propio. Debe vivir en comunión de ideas con su hijo, que tanto necesita de él.

El contralmirante Crosley, de la marina de guerra de Estados Unidos sirvió a su patria más de 40 años

Había sido hidrógrafo. Fué citado en diversas ocasiones por distinguidos servicios de guerra. Ganó honores durante la guerra con España, en Cuba. Jefe de distritos navales

WASHINGTON, febrero 2. (SE).—El «New York Times» ha publicado la siguiente necrología sobre el contralmirante Crosley: El Contralmirante Walter Selwyn Crosley, retirado, falleció ayer en el Johns Hopkins Hospital, en Baltimore, a la edad de 67 años, según anunció hoy el Departamento de Marina. Como hidrógrafo de la Marina, él dirigió importantes trabajos en aguas de Cuba y de la América Central, de 1925 a 1927.

Fué Delegado a las Conferencias Internacionales de Hidrografía de 1926 a 1929, y director residente del Bureau Internacional de Hidrografía en Mónaco, de abril de 1937 a junio de 1938.

Le sobreviven su esposa y dos hijos, el teniente Floyd S. Crosley, de la Marina de Guerra de los Estados Unidos, retirado, de Bronxville, N. Y., y el teniente Paul C. Crosley, de la Marina de Guerra de los Etados Unidos.

Los funerales se efectuarán en la capilla de Fort Myer, y el entierro tendrá lugar en el Cementerio Nacional de Arlington. Entre los acompañantes que rendirán honores al cadáver se incluyen: el Almirante William D. Leahy, jefe de operaciones navales, y el Contrálmirante Frank H. Clark, y el también Contralmirante David F. Sellers, ambos retirados.

Oficial durante 40 años

El Contralmirante Crosley prestó servicios a su país como oficial de la Marina de Guerra, desde 1895 hasta que fué retirado en 1935. Nació en East Jaffrey, New Hampshire, el 30 de octubre de 1871, hijo del Reverendo William Jacob Crosley y de Charlotte Davis Crosley. En 1889 fué designado a la Academia Naval Americana de Annapolis, y recibió su Comisión de Alférez el primero de julio de 1895.

El ascenso del alférez Crosley a teniente (grado inferior) vino en marzo de 1899, y fué recibiendo ascensos en los distintos grados, durante cuyo tiempo prestó muchos servicios en el mar y en puestos importantes, hasta que llegó a Contralmirante en 1927. Se le adelantaron dos números en el escalafón por conducta eminente y conspicua en batalla, en julio 21 de 1898, en Nipe Bay, Cuba, y más tarde tomó parte en el encuentro que tuvo por resultado la destrucción del cañonero español «Don Jorge Juan».

Durante los muchos años que estuvo en la Marina de Guerra el Almirante Crosley, quien ostentaba la Cruz Naval y otras condecoraciones, estuvo al mando del buque de guerra **Porter, del Algonquin, Leyden, Zafiro, Truxton, Celtic, Scorpion, Florida, Prairie, Rhode Island, Seattle e Idaho.** También prestó servicios en otros muchos buques, incluyendo tres buques de vela.

Su hoja de servicios comprende la mayor parte de los movimientos navales durante el período que incluye. El tomó parte en la Revolución de Brasil de 1893, en los disturbios ferrocarrileros de California del año siguiente, en la Guerra Hispano-Americana, en la Insurrección Filipina de 1900, en la campaña de las Antillas, en la ocupación de Haití en 1915, y

Contraalmirante Crosley

en la ocupación de Santo Domingo, de 1916.

En la última nombrada, estaba al mando del U. S. S. «Prairie», que estaba anclado en bahía cuando el general Arias se levantó en armas contra el Presidente Jiménez. A su acción rápida en intervenir se acredita el que no lo hicieran los barcos de guerra franceses y británicos que salieron para allá a toda velocidad.

Sirvió como Agregado Naval

Durante la Guerra Mundial el Almirante Crosley recibió la Cruz de la Marina de Guerra con esta citación: «Por servicios distinguidos en la línea de su profesión, como Agregado Naval en Petrogrado, y por haber conducido a un grupo de americanos fuera de Rusia, en abril de 1918, bajo difíciles y penosas condiciones. Más tarde, desde marzo de 1918 hasta la terminación de la guerra, en su calidad de Agregado en Madrid, sus servicios fueron de una clase muy alta». Previamente había estado de Agregado Naval en Constantinopla.

En 1921 el Almirante Crosley sirvió como comandante del Séptimo Distrito Naval, con los deberes adicionales de Comandante de la Base Naval de Operaciones, en Key West, Florida. En 1923 fué nombrado comandante del acorazado «Idaho», en cuyo puesto sirvió hasta noviembre de 1925, cuando fué nombrado hidrógrafo. Fué transferido en 1927, para asumir el mando del Escuadrón número 1, de las Fuerzas de la Base de Flota y División de Acorazados número Tres. En 1929 se le hizo Comandante del Noveno Distrito Naval, en Great Leakes, Illinois, y más tarde del Décimo Quinto Distrito en Balboa, Zona del Canal. Dos años después de haber sido retirado, fué elegido director residente del Bureau Internacional de Hidrografía, en Mónaco.

Además de la Cruz Naval, el Almirante Crosley recibió las siguientes condecoraciones: la Medalla Sampson, la Medalla de la Campaña Hispano-Americana, la Medalla de la Campaña de Filipinas, la Medalla de la Campaña Dominicana y la Medalla de la Victoria con estrella. Se le concedió la Orden de Wen Hu, de China, y la Medalla de Honor de Haití. Los clubs a que pertenecía, son: el Army and Navy Club, de Washington, y el New York Yacht Club.

Contrabandistas detenidos por la Policía porteña

El vigilante Antonio Escandel, de la Policía Marítima, se encontraba en el litoral de Regla ayer tarde, y se le hicieron sospechosas dos «cachuchas» que navegaban cerca del litoral, por lo que dió el alto a sus ocupantes.

Como no obedecieron, pues imprimieron velocidad a las «cachuchas», Escandel se vió en la necesidad de hacer disparos al aire, deteniéndose los perseguidos y sometiéndose a la obediencia.

Escandel, entonces, practicó un registro en las repetidas «cachuchas», que eran las llamadas «Reina» y «Margarita», ocupando en la primera 557 cajetillas de cigarros norteamericanos que pretendían introducir de contrabando; las cajetillas estaban perfectamente ocultas dentro de cajas de botellas de laguer.

Conducidos a las oficinas de la Policía Marítima, dijo el tripulante de la cachucha «Reina» que se nombra Antonio Gómez Santana, avecindado en Agramonte 109, en Regla, y el de la «Margarita» expresó nombrarse Marino Broveda Gamón, domiciliado en Aranguren 99. Ambos quedaron a disposición del Juzgado Correccional de la Primera Sección, al que se dió cuenta con lo actuado.

Posteriormente, el menor de catorce años Lorenzo Abaud Rodríguez, domiciliado en Regla, denunció en la citada Policía Marítima, que dos sujetos, para él desconocidos, lo habían maltratado de obras sin causa justificada, produciéndole lesiones leves y desapareciendo. Dicho Cuerpo Policiaco, practica pesquisas sobre este hecho por estimar que se trata de los sujetos anteriormente expresados, que maltrataron al menor por creer que les había delatado y que por ello podían ser descubiertos en el contrabando.

El Presidente de Argentina no teme a los extremismos

Cree también que los E. U. y la Argentina podrían llegar a una mayor cooperación económica

BUENOS AIRES, febrero 2. (AP). El Presidente Ortiz, de la Argentina, en una entrevista concedida al corresponsal de la Asociated Press, dijo que tiene confianza en que la Argentina no se halla inmediata ni remotamente en peligro de invasión o ni siquiera de una sutil penetración por las doctrinas de las naciones totalitarias de Europa.

Al mismo tiempo sugirió que una más íntima cooperación económica gentina es enteramente posible, agreenire los Estados Unidos y la Argando que depende slo de un número de «pequeñas concesiones» por parte de Washington que permitan la entrada de los productos argentinos en el mercado americano,

Preguntado acerca de la preocupación de los estadistas americanos sobre la expansión los regímenes alemán e italiano por América del Sur, dijo el Presisente:

«En la Argentina no es posible la penetración que tanto se teme en los Estados Unidos. Nuestra población es en sumo grado distintamente argentina. No tenemos ningún problema potencial de minorías, pues hasta los hijos de los inmigrantes crecen imbuídos en los ideales argentinos y se conforman con seguir viviendo en un país libre».

ESTADO DEL TIEMPO

Pronóstico para hoy viernes: Mitad Occidental: vientos del sudeste al Sur, moderados a frescos, algo fuertes a intervalos en el extremo Oeste. Cielos despejados y parte nublados. Pocas lluvias. Subiendo algo más las temperaturas

Mitad Oriental: vientos del Este al Sur flojos a moderados. Cielos despejados y parte nublados. Iguales temperaturas.

Observatorio Nacional.

Un cuarto de millón de obreros insiste en que se mantenga intangible la Ley Tarafa

Los que defendíamos esa Ley, los que sabíamos que la misma era indispensable para poder subsistir, hemos logrado un triunfo que superó a las aspiraciones de los más exigentes. Puesta a votación en el Congreso Nacional de Trabajadores si la LEY TARAFA debía o no ser derogada o modificada, más de mil delegados votaron a favor de que se mantuviese intangible y sólo tres pidieron su derogación.

Lo que eso significa todos lo concemos. Quiere decir que las representaciones de unos doscientos sesenta mil obreros que estaban congregados en el Primer Congreso Nacional de Trabajadores, respaldan una LEY TAN CUBANA como la de 9 de octubre de 1923 que durante 15 años de vigencia ha demostrado plenamente sus bondades e impedido la creación de los funestos embarcaderos y subpuertos particulares.

El triunfo ha sido magnífico y alcanza no sólo a los portuarios y ferroviarios, sino a todos los obreros de la República y a todos los ciudadanos conscientes de la Nación.

Ha quedado plenamente demostrado que cuando hay vergüenza y se lucha por la causa justa, el dinero y las influencias no valen nada. Ha habido algunos equivocados y éstos al conocer como piensa el pueblo y las razones que justifican este criterio, confiamos no han de insistir en su perturbador empeño.

Los obreros en su lucha han tenido la satisfacción de verse respaldados por la opinión pública. En la Provincia de Oriente, el Gobernador Provincial y los 22 Alcaldes Municipales que tiene la Provincia se dirigieron a los Poderes Públicos pidiendo que tan CUBANA LEY no fuese derogada ni modificada. En Camagüey, de nueve Municipios, ocho se han pronunciado decididamente a favor de dicha Ley. También lo ha hecho el Gobernador Provincial. Algo parecido ha ocurrido en otras Provincias. En igual sentido se han pronunciado la casi totalidad de las Cámaras de Comercio de la República, Asociaciones de Almacenistas, de Detallistas, las Instituciones Fraternales, Culturales, Masónicas, Religiosas y las más prestigiosas personalidades. Para todos tenemos un recuerdo de gratitud que no puede borrar la inmensa y justificada alegría que hoy experimentamos con el triunfo.

Hermandad Ferroviaria de Cuba.
Dirección Central.
Camagüey, enero 29 de 1939.

AGREDIDO EL PREMIER BELGA POR GRUPOS DE LOS EX-COMBATIENTES

BRUSELAS, febrero 2. (Transocean)—El ministro-Presidente belga, Paul Spaak fué atacado y herido por varios manifestantes hoy jueves, noche, en las cercanías de su domicilio.

Una parte de los antiguos combatientes que habían participado en las manifestaciones y que habían sido rechazados en el Distrito de los Edificios del Gobierno por la gendarmería, se trasladaron a la vivienda de Spaak, en el barrio extremo de Bruselas, St. Gilles.

Los dos Presidentes de la Asociación, antiguos combatientes de los «Cruces de Fuego» entraron en la vivienda del Ministro-Presidente, donde fueron recibidos por su esposa, esperando el regreso de Spaak. Cuando Spaak llegó a su casa, poco antes de las 9, acompañado de su Jefe de Gabinete, los manifestantes hicieron detener el auto del Ministro Presidente. Spaak bajó del vehículo intentando abrirse paso a través de los manifestantes. En este momento alguien lo agredió en la cara. Inmediatamente acudieron varios policías que lo libraron de manos de la multitud protegiéndole hasta su casa. Spaak resultó con una herida en la frente.

Después de este incidente la casa del Ministro Presidente se halla rodeada de gendarmes que prestan servicio con fusil y casco de acero.

«PASSEREMO» SERA EL NUEVO GRITO DE LOS FASCISTAS ITALIANOS

ROMA, Febrero 2. (AP).—El partido fascista italiano ha adoptado el lema «Passeremo», usado por el primer ministro Mussolini en un reciente discurso contestando al «no pasarán» de los republicanos españoles.

EL CUENTO DE HOY

UNA VIDA FRUSTRADA

La señorita Shumway miró nerviosamente hacia el reloj y después hacia el pupitre de Luisín. Se aproximaba el momento de despedir la clase, pero la maestra todavía vacilaba en ordenar a Luisín que se quedase, aunque realmente merecía ser castigado por su mal comportamiento.

Sin embargo, se decía preocupada,—si le hacía quedar perdería la oportunidad de ver la película sensacional de Lawrence Lorrain, pues sus medios no la permitían pagar el precio de la función nocturna y si no le detenía, tendría tiempo para la vespertina.

Su deseo de ver la película y su deber de maestra libraban rudo combate en su cerebro. Las frecuentes victorias del deber se denotaban amplíamente en su barbilla firme y en sus labios apretados; pero el deseo brillaba, a veces chispeante, en sus pequeños ojos oscuros, siempre protegidos con espejuelos de gruesos lentes y montura de carey.

La camapana sonó al fin y la clase entera se puso en pie, lista para la salida, antes de que la señorita pudiera darse cuenta. Los alumnos esperaban anhelantes y ávidos de lanzarse por la puerta a la acostumbrada palabra de libertad. La señorita paseó su mirada sobre ellos y al cabo pronunció el mágico sésame que se ahogó en ruidosa algazara al dirigirse los chicos en tropel hacia la puerta. La alegre avalancha le recordó su vacilación y, decidiéndose al punto, llamó con voz firme y severa:

—Luisín, ven aquí! Necesito verte!

Pero Luisín, con infantil astucia, había aprovechado bien los pocos instantes de espera y se hallaba ya en la puerta al sonar la palabra mágica. Cuando la señorita decidió detenerle estaba ya a distancia respetable y muy lejos del alcance de las palabras de la maestra. Momentáneamente irritada por la escapatoria de Luisín, la señorita garrapateó una nota en el bloc del calendario que tenía ante sí y la subrayó. Luisín recibiría su castigo al día siguiente.

Tranquilizada y gozosa, como habiendo obtenido un triunfo, la señorita se ajustó los gruesos espejuelos y se preparó para salir.

Perdida en la penumbra del teatro, como una sombra entre sombras, la señorita Shumway se quitó el abrigo, perdió la reserva habitual que le imponía su profesión y se dispuso a presenciar a sus anchas el emocionante drama que se desarrollaba en la pantalla, sintiéndose la heroína de la dolorosa historia, absorviendo la anécdota y viviéndola como si se tratara de su propia vida. Era ella la que recibía y devolvía los apasionados besos de Lawrence Lorrain, su actor favorito; ella la que se dejaba arrastar por una pasión abrumadora; ella la que, al cabo, era la madre de su hijo, la que le veía crecer cada día más parecido a su padre...

Las lágrimas empañaban los ojos de la señorita Shumway y corrían por sus flácidas mejillas. En aquellos momentos de su vida frustrada, sedienta de amor, experimentaba de modo punzante todo lo que siempre había soñado ser, lo que jamás sería; todo lo que siempre había anhelado pero nunca lograría.

La señorita Shumway no podía recordar de modo preciso la última escena que vió en la pantalla, pues estaba absorta en la profunda tragedia de su propia vida solitaria y en la vida de la heroína del drama que venía de presenciar. Pero las risas provocadas por la comedia que siguió a la película principal, pronto la trajeron de nuevo a la triste realidad y como una sombra salió de la sala para el foyer, donde trató de reparar de modo furtivo los efectos de su profunda emoción. Pensando en ella se sentía complacida de los gruesos espejuelos, con los que a pesar de sentir un nudo en la garganta, podía ocultar la pena que revelaban sus ojos.

Cuando salió a la calle ya había anochecido. Algo más tranquila se alegró de tener que caminar varias cuadras hasta llegar a la esquina donde tomaría el ómnibus que la llevaría hasta su casa. El paseo le permitiría recobrar su aplomo.

Ya sentada en el ómnibus y con una buena distancia por recorrer, sus pensamientos volvieron a su interior. La vida real era totalmente distinta a la que se representaba en el cine y en las tablas. Por ejemplo, ahí estaba Gertrudis, la heroína de «Hacia el otoño», maestra como ella, con espejuelos, pero que con sólo quitárselos se convirtió en bella muchacha amada y codiciada por el comerciante acomodado. Recordando esta película, la señorita Shumway sonrió con amargura. En el caso de ella, si se quitaba los espejuelos, se veía más fea que nunca, pues se ponían en evidencia sus rasgos macilentos, profundamente acentuados por su miopía. No, no era posible. Jamás hombre alguno se fijaría en ella. Sus amorosos anhelos nunca serían satisfechos, como no fuera viviendo la vida de otros, tal como justamente venía de vivirla en el teatro. En lugar de tener un hijo propio a quien amar y mimar, como las heroínas de las novelas, tendría que continuar enseñando a los hijos de otros los rudimentos de la retórica y de la historia universal.

Su distraída mirada, perdida en el borroso horizonte de su propia vida, volvió a lo que la rodeaba al notar en el espejo que tenía al frente, cerca del chofer, la reflexión de una cara de hombre haciendo muecas significativas. Continuó mirándola sin poder ver la otra cara que sostenía esta divertida y muda conversación. La persona que iba a su lado en el mismo asiento lanzó una ligera exclamación de alegría.

Mirando de soslayo la señorita Shumway vió a una joven que sonreía con deleite y que también hacía muecas. Se dió cuenta de que el hombre en cuestión era el chofer, que en silencio se comunicaba con la muchacha sentada a su lado. Era evidente que se conocían, que entre los dos existía cierta atracción y comprensión. El espíritu supersensible de la señorita se dió al punto cuenta de ello y siguió observando con profunda atención aquella pantomina.

Al aproximarse el ómnibus a uno de los bulevares, la muchacha se preparó a bajar, pasando exprofeso muy cerca del chofer e inclinándose hacia él.

—Hasta luego, querida—susurró el chofer. Te veré esta noche.

Detenido el ómnibus, la muchacha bajó. El chofer saludó a un conocido que subía y después dirigió la mirada en pos de la muchacha que atravesaba el bulevar. Su expresión, perfectamente visible en el espejo, revelaba tan profunda satisfacción que la señorita Shumway sintió un agudo dolor. Al fin le vió despedir con la mano a la muchacha, que le respondió de igual modo. Al arrancar de nuevo el ómnibus, el chofer se volvió henchido de orgullo hacia el conocido que había saludado y exclamó sonriendo:

—Esa es mi novia! ¿No le parece linda?

Las lágrimas empañaron de nuevo los ojos de la señorita Shumway. De ella nadie diría lo mismo, nadie le dirigiría aquellas miradas. La desesperación la abrumó. Bajó la cabeza y miró el legajo de ensayos de la clase que llevaba para corregir aquella noche. La tarde le pareció pesada, penosa. Las emociones que creía acalladas estaban más que nunca despertas y vívidas, describiendo una danza macabra y burlona alrededor de la tumba de sus ilusiones y sus esperanzas. En lugar de irse al cine, debió haber detenido a Luisín, debió haber seguido el dictamen del deber. Así los resultados no habrían sido tan amargos.

Mirando, aturdida el aspecto familiar de su vecindario, dió al chofer la señal de parada. Esperando que el vehículo se detuviera, miró al chofer, que satisfecho de sí mismo canturreaba muy por lo bajo un aire popular. Obedeciendo un impulso irresistible se inclinó a su oído y le dijo con voz trémula:

—Que se diviertan esta noche!

Pocas horas más tarde, el chofer, ya de asueto, decía a su novia, la muchacha del ómnibus:

—Después que bajaste esta tarde me ocurrió algo curioso...—y le narró lo acontecido con «la solterona de los espejuelos de carey».

—Ni siquiera me di cuenta cuando subió—dijo para concluir. Es de esas mujeres que no se notan a menos que se planten de frente, expresamente. Qué fea! Qué aspecto más raro! Parece una de esas locas inofensivas... de mirada extraviada, pero bondadosa.

LAS FIESTAS DE NTRA. SEÑORA DE LA CANDELARIA EN CONSOLACION DEL SUR

CONSOLACION DEL SUR, febrero 2.—A las 9:50 p. m. están celebrándose las tradicionales fiestas en honor de nuestra Patrona, la Virgen de la Candelaria. Por la mañana se celebró una gran Misa de Ministros, predicando el elocuente padre Llaguno. La procesión resultó imponente y puede considerarse la más grandiosa de los últimos años. Miles de fieles provinentes de todos los lugares de la República, marcharon con sumo respeto y unión religiosa. Nuestras principales sociedades de recreo ofrecen grandes bailes, habiendo contratado al efecto las mejores orquestas habaneras. Se efectúan lidias de gallos y otros festejos populares. Las [illegible] ches de teatro, los circos ecues[illegible] los parques de diversiones se ven concurridísimos.—**Menéndez**, corresponsal.

La venta del sello semipostal produjo la suma de $100,000

El Secretario de Comunicaciones está satisfecho de la forma en que el público cooperó a la obra

El sello semi-postal de un centavo, en beneficio del Consejo Nacional de Tuberculosis, según nos informó ayer el señor Francisco Gómze, Secretario de Comunicaciones, ha producido durante los meses de diciembre y enero pasados, cuyo período señala la Ley de 9 de mayo de 1938 para su venta, la cantidad de cien mil pesos, suma que resulta muy superior a todos los cálculos hechos con anterioridad.

Como dicha Ley determina que todos los años, desde el primero de diciembre al 31 de enero, la correspondencia postal, telegráfica, cablegráfica y radiotelegráfica; así como las conferencias telefónicas de larga distancia, deben pagar el valor de un centavo, representando por un sello de correo, siguió informándonos el señor Gómez se espera para el próximo período un mejor resultado, ya que el público, no sólo ha prestado su cooperación, sino que ya más acostumbrado, y conocedor de la finalidad que se persigue en favor de los hospitales infantiles, seguramente habrán de contribuir con mayor eficacia.

Más correspondencia retenida en Correos por la mala dirección

Continuamos hoy la relación de la correspondencia que se encuentra retenida en la Administración de Correos de la Habana por carecer de la dirección adecuada. Los destinatarios deben mencionar el número y la fecha con que aparece en esta lista al hacer la reclamación correspondiente.

Diciembre 24 de 1938, España.

1.—Arean Javier.
2.—Araujo Isilino.
3.—Alonso Angelito.
4.—Barrera Carmen.
5.—Cachapora Sara.
6.—Carnero Ramona.
7.—Castaño Santiago.
8.—Cía Cubana de Propaganda Comercial.
9.—Cía Cubana de Propaganda Comercial.
10.—Cordero Camila.
11.—Cobián Rafael.
12.—Diego Mariano.
13.—Dorado Amadora.
14.—Dobal David.
16.—Fernández Vespertina.
17.—Fernández Victorino.
18.—Fernández Florentino.
19.—Fernández Antonio.
20.—García Caridad.
21.—García Josefa.
22.—García Manuel.
23.—García Mercedes.
24.—García Obdulia.
25.—González Concepción.
26.—González Jaime.
27.—González Manuel.
28.—Gómez Dolores.
29.—Insanrsti Marcelino.
30.—Lajarde Amelia.
31.—Linares Rosalía.
32.—López María.
33.—López José.
34.—Madriñán María.
35.—Manteiga Alfredo.
36.—Merediz Ramón.
37.—Miranda José.
38.—Morera José Antonio.
39.—Orol Docal Silverio.
40.—Pardo José Lorenzo.
41.—Pardal Concepción.
42.—Peña Miguel.
43.—Peleteiro Lureano.
44.—Real Adelina.
45.—Reey Julia.
46.—Rey Rodríguez José María.
47.—Rivero Cástor.
48.—Rodríguez Ceferino.
49.—Rodríguez Servando.
50.—Rodríguez Agustín.
51.—Rodríguez Agustín.
52.—Rodríguez Casilda.
53.—Vázquez Lala.
54.—Vila Germán.
55.—Vila Germán.

EDICTO

RAMON D. CARRION, ADMINISTRADOR DEL DISTRITO FISCAL DE OCCIDENTE DE LA HABANA.

HAGO CONSTAR: Que en esta Administración Fiscal sita en la Calzada del Cerro No. 1209 antes 519, se llevará a efecto el día 27 de Febrero de 1939 el acto de la subasta de arrendamiento de la casa O-Farrill No. 18, propiedad del Estado con las siguientes condiciones.

CONVOCATORIA DE SUBASTA DE ARRENDAMIENTO

Hasta las diez antes meridiano del día 27 de Febrero de mil novecientos treinta y nueve, se recibirán en la Sección de Bienes del Estado de la Dirección General de Consultoría, Apremios y Bienes del Estado de la Secretaría de Hacienda, y en la Administración y Recaudación de Contribuciones e Impuestos del Distrito Fiscal de Occidente de esta Capital, proposiciones en pliego cerrado, por duplicado, para el arrendamiento de la casa propiedad del Estado, situada en la calle O-Farrill No. 18, hoy 108, en la Víbora, cuadra comprendida entre las calles Ave. de Luis Estévez y Ave. de Estrada Palma, con garage anexo.

Se hace constar que se excluye de la convocatoria el arrendamiento de la habitación que la casa que se cita tiene en la azotea, así como también la accesoria que existe al fondo de la misma; comprendiéndose única y exclusivamente la casa y el garage que en esta convocatoria se mencionan.

Las proposiciones deberán hacerse por tiempo no menor de dos años ni mayor de seis, en la fecha y hora indicadas se abrirán y leerán públicamente las proposiciones y esta secretaría resolverá oportunamente sobre la adjudicación.

Se darán pormenores y se entregarán copias del pliego de condiciones a quien los solicite en la Sección de Bienes del Estado de la Secretaría de Hacienda y en la Administración del Distrito Fiscal de Occidente de esta Capital.

La Habana, 26 de Enero de 1939.
P. A. del Director,
(Fdo.) Miguel A. PIREZ,
Subdirector General de Consultoría, Apremios y Bienes del Estado.

Y para su publicación en el periódico DIARIO DE LA MARINA, así como para fijarlo en la Tablilla de Anuncios y en la casa sita en O'Farrill No. 18 hoy 108, expido la presente en la Habana a primero de Febrero de mil novecientos treinta y nueve.

Ramón D. CARRION,
Administrador.

PROCESADOS

El juez de Instrucción de la Segunda, dictó auto de procesamiento cintra Alberto Puig Martínez, (a) «Cabeza de Clavo», señalándole fianza de mil pesos por hurto y Eduardo Lenoir, por defraudación a la Aduana, le exigió fianza de cien pesos.

CAYO DESDE UN TANQUE

Virgilio Puig Bello, de 46 años, vecino de Lamparilla número 462, fué asistido de contusiones por el cuerpo y fractura del brazo derecho, que se produjo en su casa, al caer desde un tanque de agua.

EDICTO

En el embargo seguido contra los bienes del deudor Jaime Domínguez, por el Expediente de Apremio Número 3.702-38 por su adeudo de $855.17 más $150.00 por gastos y costas del procedimiento, por el Impuesto del 1 y medio por ciento, he dispuesto, por Providencia dictada en primero de Febrero de 1939, vender en pública Subasta, los bienes muebles que a continuación se expresan:

20 cajas conteniendo cada una 50 latas de Limpiador «Farola»; 20 latones conteniendo cada uno manteca pura marca «Escudo», de 45 libras cada latón. Un radio marca «Fairbanks Morse» No. 60716 tipo de mesa, barnizado color caoba, en buen estado de conservación y funcionamiento. 10 cajas conteniendo cada una jabón amarillo en barras marca «Goliath», de 15 barras cada una. Seis cajas conteniendo cada una 48 latas de leche condensada marca «St. Charles», tamaño grande. Cinco cajas conteniendo cada una 48 latas de leche condensada marca «Cruz Azul». Tres cajas conteniendo cada una 48 latas de leche condensada marca «La Lechera». Diez cajas conteniendo cada una 4 latas de 23 libras netas de aceite de olivo marca «Balcells». Una caja de caucales o caja fuerte de hierro, que mide aproximadamente 0.80 cms. de alto por 0.50 cms. de frente, pintada de color carmelita, teniendo el núm. 18324, en una de sus manigueta, de uso y en magnífico estado de conservación y funcionamiento. Diez latas de aceite de olivo marca «Margarita», de 2 libras cada una. Diez latas conteniendo manteca marca «El Cochinito» de 7 libras netas cada una. 50 saquitos conteniendo cada una azúcar refino marca «Hershey». Una romana marca «The Standard» número 68763 en buen estado, de plataforma con sus ruedas. Una balanza de mostrador marca «Dayton», esmaltada en color blanco tamaño grande, en buen estado de conservación y funcionamiento. Un molino para café marca «Hobart» No. 328882, pintado de color verde, con su motor eléctrico acoplado en el mismo, de uso y en buen estado de conservación y funcionamiento. 20 latas conteniendo chorizos marca «El Miño»

Anuncios Clasificados de Ultima Hora

Más ANUNCIOS CLASIFICADOS de ULTIMA HORA en la página VEINTE

VENTAS

48 CASAS

SE VENDE UNA CASA EN LA CAlle 11 No. 306 entre H e I. Vedado no corredores; para verla de 2 a 5.

VEDADO. CALLE 20 CERCA 23 MIde 12x26 $4.75 vara. Esquina calle 19 mide 10x28 $5.00 vara. Calle Tercera cerca Paseo 13.66x50 a $8.50 metro. Jorge González, Aguiar 206 M-7785.

ALTURAS ALMENDARES. AVENIDA Paz, cerca Calzada Columbia. 12x47 varas $3.000. Almendares Calle A cerca 14 mide 10x47 $2.25 vara. Esquina Calle A. 13x22 varas $1.000. Jorge González. Aguiar 206 M-7785.

LOMA CHAFLE FRENTE TRES CAlles 922 varas $1.95 vara. Esquina Alcalde O-Farrill 800 varas $1.60. San Mariano frente parque 10.50x44 varas a $3.25 Jorge González. Aguiar 206. M-7785.

VENDO CASA 2 PLANTAS INDEPENdientes en la calle Manrique. Precio $8.500. Es una ganga. Telf. M-1072

OPORTUNIDAD. LUJOSO CHALET estilo modernista, 4 habitaciones $9.850. Situado, Calzada de Columbia y 3ra. Punto alto y aristocrático. Véalo cualquier hora, Marrero, Aguiar 117. Teléfono M-7774. FO-1815.

SE VENDE GRAN CASA 7 POR 20: portal, sala, 2 cuartos muy grandes, comedor, patio, cocina, servicios, azotea; pisos finos. Informa Pollería del Mercado Unico, Celestino, Luyanó Calle Rodríguez No. 322. También se alquila. $2.300. Teléfono M-4476.

49 SOLARES

LUYANO. JESUS DEL MONTE. SOlar Santa Felicia entre Cueto y Guasabacoa. Mide 8.20x42. $2.50 vara. Otro calle Mangos, próximo Calzada 305 varas. $900.00. Marrero. Telf. M-7774.

GANGA. VEDADO. MAGNIFICO SOlar calle 26, mide 15x40. $7.00 vara. También esquina calle 24 y 19. Mide 26x24.37. $5.50 vara. Marrero. Aguiar 117. M-7774.

FRENTE CALZADA COLUMBIA, ENtre Avenida Mendoza y Gocínez, punto comercial, único por fabricar, 15.32 por 47.17 $3.75 vara. También lote esquina fraile 47x47. $2.50 vara. Marrero. M-7774.

GANGA. MANZANITA, CUATRO MIL varas, situada Calzada Columbia y Curva Padre Emilio, precio $2.00 vara. También esquina 1.600 varas, frente Colegio Belén. $2.50 vara. Marrero. Teléfono M-7774.

OPORTUNIDAD: EN LA CALLE D Strampes entre O-Farrill y Ave. Acosta, se vende una solar en la mitad de su precio, mide 13x52. Informan Infanta y Ayesterán «Tienda» Telf. U-6784.

AMPLIACION DE ALMENDARES
$800.00

Preciosa parcela que mide 10x23 varas. Rodeada de magníficas residencias, acera sombra, calle asfaltada. En la Avenida primera, a una cuadra de la gran calle 12.. Otra parcela de 12x23 varas al lado de la anterior, esquina de fraile, en $1.000. También se vende todo el lote que mide 22x23 varas. Aproveche la ganga. Pedro de la Cuesta A-8697 y FO-2419.

LUZ CERCA DE EGIDO $8.000

Casas de dos plantas monolítica y estructura de acero, rentando $60. Informes Olózaga 8 esq. Ave. Miramar. FO-3752.

VEDADO. CALLE 12 CERCA 23. JARdin, portal, sala, 3|4, garage $8.500. Calle J cerca 23 chalet moderno. Sala comedor; pantry; biblioteca; garage; altos 4|4 dos baños $13.500 facilidades. Jorge González, Aguiar 206 M-7785.

SANTOS SUAREZ. ESQUINA PRENTe tranvías jardín, portal sala; 3|4, comedor $4.750. Esquina Santa Irene, bajos comercio y dos accesorias altos terraza; sala; saleta; 4|4; comedor; moderna; renta $60; panga $7.000. Jorge González. Aguiar 206. M-7785.

HABANA, SITIOS CERCA LEALTAD 6x38 metros $4.000. Lealtad cerca Belascoaín 6x18 metros $3.300. San José cerca Belascoaín 2 plantas 240 metros $10.000. Jorge González, Aguiar 206 M-7785.

ANIMAS CERCA PRADO TRES plantas sala, 3|4; comedor $11.000. Esquina Tejadillo cerca Palacio Presidencial 3 plantas moderna, renta $75. Precio $9.000. Jorge González Aguiar 206. M-7785.

51 ESTABLECIMIENTOS

VENDO DOS CASAS DE HUESPEdes una San Rafael, próxima Galiano; otra en lo más céntrico de Reto, para más informes, señor Guerra, café Popular Aguila y Dragones.

52 BOVEDAS Y PANTEONES

CEDO PANTEON CUADRUPLE EN Avenida Central frente Capilla. Negocio excelente. Informan U-5375.

53 AUTOMOVILES - ACCESORIOS

SE VENDE CHEVROLET DEL 30 GOmas nuevas en perfectas condiciones. Muy barato. Oquendo y Peñalver garage.

SE VENDEN MAGNIFICO CAMION Ford de 4 cilindros del 32 con carrocería comercial abierta de primera, aproveche esta oportunidad por $250. A y 33, Departamento No. 6, Vedado.

PASEOS DE CARNAVAL

En autos Packard tipo turismo, chauffeurs uniformados $12.00 cuatro horas. Reserve con tiempo su carro pues son limitados.

M-7777. Prado No. 53. moderno.

VENDO CHEVROLET 36; 4 PUERtas; piel y maleta, gomas nuevas 6 capas, motor como nuevo, se da facilidades o se toma carro chico. Teléfono M-3255. Preguntar por Conde.

POR ASUNTOS DE FAMILIA VENdo Buick 1936 con baúl nuevo completamente, particular; solo rodó 20 mil kilómetros; último precio $475. Línea No. 761 esquina a Dos Vedado.

56 MUEBLES Y PRENDAS

¡SE VENDE! POR DISGUSTO NOvia, vendo en $70 juego cuarto nuevo, tres cuerpos, lunas biseladas y cristales, barnizado a muñeca. Campanario 355 entre San Rafael y San Miguel.

FAMILIA, GANGA: MUEBLES JUEgo cuarto 3 cuerpos completo, $85; otros $95 y $115. Comedor $70; otros $75 y $85. Living-room, $98.50; $115 y $125. San Nicolás, 305, fondo «La Epoca».

REGALO JUEGO SALA, 4ta. PARTE su valor. Cueto 727 entre Calzada Luyanó y Compromiso.

61 DE ANIMALES

SE VENDE UN LINDO POTRO COlar retinto, de 7 cuartas y muy fino. Informes: U-6234.

VENTAS

61 DE ANIMALES

SE VENDE VAQUERIA CON 18 LItros en producción toda colocada. Vacas de raza con carro reparto yunta novillos, gran trasiego, aperos labranza; carrito; araña y gran cría de gallinas a cinco minuto Habana.s. Informes Remedios No. 68. Jesús del Monte.

VENDO JACA CRIOLLA, DORADA, cabinegra. Siete cuartas largas, caminadora. Jorge García. FO-7507, de 12 a 2 p. m.

62 OBJETOS VARIOS

BATIDORA ELECTRICA

Vendo. Menos de un año en uso, 30 litros, 3 brazos; 3 velocidades. Medio caballo. Dos corrientes. Aproveche Compostela 360 Telf. A-7743.

VENDO 2 MESAS VITROLITE TIENda de guarapo y dulces, una Tintorería y una castia de venta de tabacos cigarros y dulces con lujoso apartamento para vivir. Navarro, Colón 324 entre Aguila y Crespo. Bufete, solo de 5 a 10 p. m.

Dinero-Hipotecas.

63 SOLICITUD

TOMO EN HIPOTECA
$10.000.00

Sobre dos grandes propiedades. Residencia de dos plantas en la calle 12 de Ampliación de Almendares y sobre magnífica finca en la Carretera Central, a un kilómetro de la Curva de Cantarranas. Doy estas dos propiedades en garantía y si es necesario hago el traspaso. Informes A-8697. Obrapía 308, Depto. No. 1.

ENSEÑANZAS

75 PROFESORAS - PROFESORES

COLEGIO ACADEMIA EL ESTUDIO A5-2711 1a. y 2a. Enseñanza. La directora de este centro de enseñanza señora joven; se ofrece para dar clases a domicilio. Especializada en Aritfética y Gramática. Tambien las doy en mi casa particular. Animas 318 1o. piso entre Aguila y Blanco. A5-2711.

ALQUILERES

79 HOTELES

HOTEL "ALCAZAR"

Tiene este hotel muy ventiladas habitaciones todas con baño privado, teléfono y elevador a todas horas, sus precios son económicos haciéndose arreglos especiales por meses a familias estables incluyendo un exquisito servicio de comida. Cárdenas No. 209.

80 CASAS DE HUESPEDES

CASA DE HUESPEDES ANGELES 56 altos entre Estrella y Maloja. Se alquila una habitación balcón a la calle, baño frío y caliente, excelente comida. Teléfono A5-0672.

«MANSION ELSA»
CASA DE HUESPEDES. CALZADA No. 359. Vedado. Se alquilan habitaciones con serbicio completo. Agua fría y caliente. Lista al comedor, esferado servicio y excelente comida.

CASA DE HUESPEDES: GALIANO 455 entre San José y Barcelona. Habitaciones espléndidos lavavos agua caliente con o sin muebles; excelente mida. Solo moral absoluta. M-7380.

GALIANO 463 ALEOS, ENTRE SAN José y Barcelona. Magníficas habitaciones con lavabo y baño agua caliente. Otra propia una persona, comida exquisita. Precios reducidos. Casa moralidad.

82 APARTAMENTOS

APARTAMENTO. EN MAGNIFICO lugar del Vedado, tres piezas independiente completamente con buena comida, servicio y muebles si desean. F-2842.

SE ALQUILA UN DEPARTAMENTO de dos piezas en la azotea de Obispo 512, por 15 pesos con luz y agua suficiente. Informan en el 510. Casa de Optica «El Anteojo».

SE ALQUILA. APARTAMENTO BAjo, compuesto de dos piezas grandes cocina, baño y patio; propio oficina o familia. Narciso López 12 entre San Pedro y Baratillo al fondo Templete. Teléfono M-4327.

OFICINAS

EDIFICIO LLATA

Fabricado exclusivamente para Oficinas en el centro comercial. Recientemente reformado y pintado ofrece departamentos inmejorables por su ventilación, luz natural y garantías en su servicio, conveniente a todo hombre de negocio. Informan en el mismo, Aguiar 556, entre Teniente Rey y Muralla.

83 DEPARTAMENTOS

RESIDENCIA PARTICULAR ALQUIla departamento con muebles o sin ellos compuesto de dos habitaciones, sala, pantry, y baño privado, sin comida. 11 No. 405 entre F y G, Vedado.

84 HABITACIONES

SE ALQUILA UNA HABITACION en Franco 10 casa particular hombre solo o matrimonio sin niño.

FAMILIA PARTICULAR ALQUILA amplia habitación anexa al baño con todo servicio o sin él. Cambiamos referencias. Cerca Universidad. Teléfono F-7728.

RESIDENCIA PARTICULAR ALQUIla dos habitaciones anexas al baño, sin comida, muebles o sin ellos; se cambian referencias. 11 No. 405 entre F y G, Vedado.

EN LA FRESCA Y CONFORTABLE casa de Perseverancia 152 altos, esquina Animas se alquila una magnífica habitación vista a la calle a persona respetable. Altos de la bodega, no hay anuncio en la puerta.

FAMILIA HONORABLE ALQUILA habitación independiente a caballeros serios, matrimonio sin niños. Precio módico. Referencias mutuas. Refugio, 264.

SE ALQUILA UN CUARTO CON ENtrada independiente y servicio último $4.00. 6 y Ave. Sexta, Buenavista. Informan en la bodega o por el Teléfono F-6131.

EN O'REILLY 409
FRENTE A LA METROPOLITANA

Se alquilan magníficas habitaciones, amplias, frescas y ventiladas, con o sin muebles; agua caliente y fría en cada una, abundantes y modernos baños, teléfono. Precio razonable.

85 NAVES - LOCALES

CONCHA ESQUINA ENNA, EDIFIcio moderno 2 plantas; Alquilo local propio para establecimiento, doy contrato. Llaves Garage del frente Dueño: Campanario 211. M-3140.

ALQUILO LOCAL: LUGAR CENTRIco hace esquina dos cuadras de los muelles. Propio para pequeño comercio. Picota No. 76, esquina Fundición. Precio de ocasión. Informes Leyte-Vidal M-2222.

ALQUILERES

85 NAVES-LOCALES

EN GALIANO ALQUILO UN LOCAL con armatostes en $25 para establecimiento. Informan Neptuno 617. Teléfono U-3322. J. Fernández.

87 HABANA

LOMA UNIVERSIDAD $37.00 CASA de una planta con 4 cuartos baño completo y demás comodidades. Agua abundante. Librería Albela U-5783. S. Lázaro entre L y M. No. 1256.

SE ALQUILA EN $35.00 LOS ALTOS de Subirana y Sitios; sala; saleta; 3 cuartos; baño; cuarto de criados y servicio. Informan en Subirana y Malojo (Carnicería).

ALQUILO EN EDIFICIO TROCADEro 255, esquina Amistad; sala, comedor, 2 habitaciones, baño intercalado, cocina, despensa, lavadero. Informes en azotea. Teléfono M-6453.

EN $33.00. BONITO SEGUNDO PISO. moderno, una cuadra de Monte. Tenerife número 6, con sala, saleta, tres cuartos, comedor al fondo, baño intercalado, cocina y otro cuarto chico. Dueño: X2784.

SAN JOAQUIN 380 BAJOS. A MEdia cuadra de Monte. Alquilo planta baja, tiene sala, 3 cuartos, servicio moderno, amplios patios. Informes en la misma de 2 a . y Bélgica 560 Sombreros «Díaz Quirós».

$30.00

Alquilo casa compuesta de sala, recibidor, 3 cuartos; comedor; baño intercalado completo; baño criado y cocina ultra moderna acabada de fabricar. Antón Recio 78 entre Monte y Tenerife. Informan en la letra D.

SE ALQUILA

La Casa Escobar 751 bajos, sala, 2 cuartos, baño. La llave en la bodega. Dueño Monte y Zulueta. Café Internacional de 2 a 4 Sr. Pérez.

$20.00 ALQUILO BAJOS PASAJE Upmann No. 13 entre Zapata y Valle, $20.00 altos Paz esquina Línea próximo Fábricas Candado. Maximno Martínez.

SE ALQUILA AMPLIA

En Infanta 116 se alquila espléndida habitación con dos terrazas vista al mar para cuatro hombres. Propia estudiantes. Para informes llame al Telf. U-5095.

ALQUILO UNA CASA NUEVA SALA, dos habitaciones, comedor, baño intercalado, agua fría y caliente, guaguas y tranvías por la puerta. Diez y seis 406 Lawton. Llave bajos $22.00.

ALQUILO HOSPITAL No. 170, ALtos, entre Vapor y Príncipe; sala; tres cuartos, baño intercalado, comedor espléndido y demás servicios, muy fresca, moderna y cómoda. Véala $34.00. También al lado de este edificio se alquila un departamento moderno y cómodo en $12.00. Encargado llave, más informes Mueblería El Fénix, Neptuno y Soledad. Telf. U-1260.

SE ALQUILA ARAMBURO 421 ENtre Zanja y San José. Sala; comedor, cuatro habitaciones de 5x5, baño completo, cocina; agua todas horas. Gran patio, muy ventilada. Informa su dueño. Sr. Fuetevilla en la misma

ESCOBAR No. 64 ALTOS, SALA, REcibidor, comedor 4 cuartos. Alquiler $37.00. Informes F-4670.

ALQUILO SAN JOSE 661, 663, 669, bajos entre Belascoaín y Gervasio: Sal., saleta, 3 cuartos, servicio criados. Informan en la misma de 10 a 12 y de 4 a 6.

SE ALQUILA CASA MODERNA EN Villanueva, 414 esquina a Rodríguez con sala tres habitaciones, cuarto de baño, cocina, patio pasan las rutas 7, 25 y 11. Informan. Teléfono U-6885.

ALQUILO; VIRTUDES 562, ALTOS: sala, saleta, dos habitaciones, baño y cocina. Verla de 3 a 5. Informes 29 No. 260 entre A y B.

ALQUILO SAN MIGUEL 413, BAJOS sala, saleta, cuatro cuartos, baño y cocina. Verla de 3 a 5. Informes; 29 No. 260 entre A y B.

HERMOSOS BAJOS: GARAGE, PORtal, sala, recibidor, tres cuartos, baño inetrcalado, comedor fondo, cuarto servicio criado, patio. Pozos Dulces 108 entre Bruzón y Desagüe, Ensanche Habana. Llave lado. A5-1231.

88 VEDADO

SE ALQUILA. VEDADO; CALLE «F» No. 660 entre 27 y 29, altos de casa, período Tudor; gran sala artesonada con chimenea; cinco cuartos; dos hermosos baños; comedor; cocina y pantry; garage, cuarto de criados y chofer; cada uno con baño; $90.00.

SE ALQUILA CASA CALLE 25 No. 653 bajos. Sala; comedor; 2 cuartos; patio; baño y cocina. Llave en la bodega F-6230.

90 MARIANAO - REPARTOS

SE ALQUILA: PERFECTAMENTE amueblada, lujosa residenci acera sombra, 3 amplias habitaciones con closets, hall; 2 baños lujo; livingroom, estudio, comedor; pantry; refrigerador eléctrico; cocina; cuarto y baño criados garage en 8 entre 11 y 13 La Sierra FO-1346. M-1072.

91 JESUS DEL MONTE - VIBORA

ALQUILO LA CASA LAWTON 1407, altos entre Milagros y Santa Catalina, con sala, comedor; dos habitaciones; baño y cocina en $18.00. Informan Telf. I-6968.

ALQUILO VIBORA, SAN ANASTAsio 712, entre San Mariano y Santa Catalina, portal, sala, saleta, comedor, cocina, cuarto de criada y de chofer y en los altos 4 cuartos, baño, hall. Informan Teléfono I-5798.

SE ALQUILA CASA SAN MARIANO altos No. 18, Este; recibidor, sala, 3 cuartos, baño con agua caliente, salón de comer, cocina, terraza, servicios de criados, se informa en la misma.

EN $12.50 CON JARDIN, SALA, COmedor, cuarto con lavabo, cocina, servicio y patio. Vías carros y guagua, una cuadra. Dolores No. 159, entre San Lázaro y San Anastasio, Víbora. Dueño: X2784.

SE ALQUILA

En 23.00 magnífica planta alta Arellano 423 entre Bellavista y Luz. Víbora; lugar extremadamente saludable. Informes Dr. González A-7060.

NO PASE CALOR VIVA FRESCO. Alquilo: San Carlos No. 41, Loma de Chaple, Jardín, portal; sala; 3 habitaciones; baño; comedor; cocina; terrazá pasillo. $30.00. Informes Leyte-Vidal M-2222.

92 SANTOS SUAREZ - MENDOZA

ALQUILO: SANTA EMILIA No. 323 en $34 (meses pudo) Portal, sala, saleta, 3 habitaciones, baño intercalado, comedor, cuarto y servicio de criados, patio y traspatio. Informan F-4475. Llaves en el 327. (Bodega.)

94 LAWTON - BATISTA

ALQUILO ALTOS SAN ANASTASIO No 457 entre Tejar y Dolores: Sala, saleta, comedor, dos habitaciones, baño intercalado y demás servicios. Informa: Antonio Villaamil. Teléfono M-1420. Fábrica de cigarros La Moda.

SE SOLICITAN

103 CRIADAS - CRIADOS

SE SOLICITA JOVEN PARA TODOS los quehaceres de una casa. Vapor 106, bajos izquierda. Sueldo $8 y uniformes.

SE SOLICITAN

03 CRIADAS - CRIADOS

SOLICITO MUCHACHA SOBRE 28 años para quehaceres un matrimonio. Cocina ligera. Dormir colocación. Sueldo $12. Calle 6 No. 605, altos entre 25 y 27.

SE SOLICITA UNA CRIADA DE MAno peninsular, que sepa cumplir con su obligación; ha de traer referencias. Sueldo $15, ropa limpia y uniformes. Calle 27 No. 61, moderno; esquina a N., Vedado.

SE SOLICITA UNA MUCHACHA QUE sepa trabajar y que sea limpia. Lucena 315 primer piso derecha.

SOLICITO SEÑORA FORMAL PARA los quehaceres de casa pequeña. Informa Sr. Otero. Teléfono U-6221, de 1 a 3 p. m.

104 COCINERAS Y COCINEROS

SE SOLICITA UNA MUCHACHA POR mal para cocinar y limpiar y que sepa trabajar. Sueldo 15 pesos. Tiene que dormir en la colocación. Espada 307 entre Neptuno y Concordia.

SOLICITO SEÑORA PARA COCINAR y limpiar casa chica que sepa cocinar bien y haga plaza; sueldo $10 y traiga referencias. Habana 105; primer piso entre Chacón y Cuarteles.

SE SOLICITA UNA MUCHACHA ESpañola para cocinar y limpiar a dos personas; sueldo $10, casa y comida, que no sea habladora. Malecón 403, último piso.

SE SOLICITA UNA MUJER MESTIza de mediana edad para cocinar y hacer la limpieza de una casa chica, solo tres personas mayores, tiene que estar acostumbrada a servir. Aguiar 102, tercer piso entrada por Cuarteles para tratar después de las 10 a. m.

110 LAVANDERAS-LAVANDEROS

SE SOLICITA LAVANDERA BLANca, que sepa coser, para el Reparto Barandilla, sueldo $20. Informes Quinta y 30, Miramar, de 3 a 4.

PARA EL REPARTO BARANDILLA se solicita lavandera blanca, tiene que saber zurcir bien y atender al desayuno. Sueldo $20. Informan de 3 a 4 en el Reparto Miramar; 5ta. Avenida y 30. Sra. Menéndez.

114 AGENTES - VENDEDORES

SOLICITO VENDEDORES DE AMBOS sexos, en la Habana e interior, para artículos de fácil venta. Informa Lluria 25 No. 666. Vedado, de 2 a 5 p. m.

DARE OCUPACION

Para personas de ambos sexos. Ganarán de uno a $3.00 diarios. **Dirigirse Monte 426 Corporación.** Próximo a Angeles. Sr. Divar de 2 a 7. Cartas únicamente serán contestadas acompañando 40 cts. giro, para informes y muestras.

SE OFRECEN

118 CRIADAS-CRIADOS

SE OFRECE ESPAÑOLA FINA PARA cuartos y costura, experta en el más fino servicio, acostumbrada a trabajar en casas de Primera y con buenas referencias. Telf. A-9427.

DESEA COLOCARSE ESPAÑOLA DE buena presencia, para criada de cuartos o comedor, sabe lavar y zurcir, va a donde se le ofrezca, tiene referencias. Informes Teléf. F-6181.

SE DESEA COLOCAR UNA MUCHAcha blanca para craida de comedor o cuartos; sabe servir a la rusa, tiene quien la recomiende. U-5930.

SE DESEA COLOCAR UNA MUCHAcha española para criada de manos, o de cuartos y sabe de costura. Sabe cumplir con su deber. Informes al teléfono F-6166.

SE OFRECE UNA CRIADA DE MAno o manejadora, tiene magníficas referencias; sale a donde quiera. Duer me fuera o en el acomodo. No tiene mayores pretensiones. Informes Telf. F-2067.

SE DESEA COLOCAR UNA MUCHAcha de color para cocinar o limpiar en casa que dure la criada; sueldo 10 pesos, si no dan 10 pesos no molesten. Edad 20 años; dormir fuera. Teléfono U-6846.

SE OFRECE JOVEN ESPAÑOLA PAra cuartos o comedor, tiene referencias. Teléfono M-1426.

DESEA COLOCARSE UNA JOVEN española para todo el servicio de un matrimonio; sabe cocinar y es formal para más informes Teléfono M-3596.

DESEA COLOCARSE ESPAÑOLA DE criado o todo servicio; sabe trabajar y tiene referencias. Aguila 514. Teléfono A-9372.

CHOFER CUBANO SE OFRECE PAra trabajar en casa particular con buenas referencias de casas donde ha trabajado. Informan Teléf. FO-1700.

SE DESEA COLOCAR UNA MUCHAcha española para criada de manos o cuartos, tiene recomendaciones, le gustan los niños y está acostumbrada al servicio fino. Teléfono U-6220.

DESEA COLOCARSE UNA JOVEN española para criada de mano o de cuartos; sabe coser también; sabe lavar y planchar. Tiene buena referencias. Teléfono U-6336.

DESEA COLOCARSE JOVEN BLANca para la limpieza de cuartos, que sea en el Vedado; tiene referencias en las casas que ha trabajado. Llamar de 8 a 12 y de 2 a 5. Teléfono F-6075.

ESPAÑOLA DESEA COLOCARSE DE cuartos y coser o para criada de manos tiene buenas referencias. Telf. F-3194.

SE OFRECE MUCHACHA DE 28 años, blanca para todo servicio de matrimonio solo; tiene quien la recomiende A-6670.

UNA JOVEN ESPAÑOLA DESEA COlocarse para cuartos o comedor, sabe servir a la rusa; sabe cumplir con su obligación y tiene referencias. Teléfono M-5064.

SE OFRECE UN JOVEN ESPAÑOL de criado de manos o de ayudante de cámara tiene buenas referencias, sabe planchar; informan Telf M-5244.

DESEA COLOCACION UN BUEN criado de mano, español, práctico en todo servicio fino, trabajador y con referencias de buenas casas. Va a cualquier punto. Teléfono F-7150.

SE DESEA COLOCAR UNA CRIADA mestiza para cuarto o comedor o niñera, tiene buenas referencias. Paseo 10 Sentre 5a. y 7a. Teléf. F-5595.

DESEA COLOCARSE JOVEN BLANco, cubano de 23 años en casa comercio, casa particular, casa huéspedes, cuidar residencias o garages; va donde lo necesiten; tiene buenas referencias. Informan Teléfono M-2632.

BUEN COCINERO BLANCO DESEA colocarse en casa particular o comercio es limpio y de buen carácter; sabe cumplir su obligación; tiene referencias donde trabajó, sin muchas pretensiones. Teléfono M-3339.

SE OFRECE CRIADO DE MANO CON buenas referencias, no muchas pretensiones. Informan Teléf. M-1177.

UNA JOVEN ESPAÑOLA DESEA COlocarse de criada de mano o manejadora; tiene referencias de donde ha trabajado. Teléfono F-4331.

DESEA COLOCARSE UNA JOVEN en casa familia decente, no tiene pretensiones. Teléfono X2068; llamar de 9 a 12.

DESEA COLOCARSE UNA CRIADA de mano, entiende de cocina, duerme o no en la colocación, tiene referencias; también de manejadora o comedor. Informes: F-3921.

SE DESEA COLOCAR UN CRIADO de mano español, tiene buenas referencias de familias distinguidas, sirve mesa a la rusa, pincho ropa de caballero. F-6276.

SE OFRECEN

118 CRIADAS-CRIADAS

SE DESEA COLOCAR UNA JOVEN del campo, blanca sabe todos los quehaceres de la casa Telf. A-6739.

119 COCINERAS-COCINEROS

DESEA COLOCARSE UNA ESPAÑOla para cocinar y limpiar a corta familia o matrimonio solo U-5470.

BUENA COCINERA DE COLOR DEsea cocina sola. Soy limpia en el trabajo, tengo referencias dormir fuera no menos de 10 o 12 pesos U-1880.

SE OFRECE SEÑORA PARDA DE mediana edad para cocinar en casa de corta familia entiende de repostería, ganar 12 pesos en adelante; tiene buenas referencias, en la misma una joven parda para criada de mano o cuarto ganar 10 pesos en adelante, son fuy limpias y tiene tuenas referencias. Informan Telf. F-6047.

COCINERA Y REPOSTERA ESPAñola desea colocarse duerme en la colocación no se coloca menos de $18. Tiene buenas referencias. Teléfono: A5-2601.

DESEA COLOCARSE UN COCINERO del país de mediana edad, cocina a la española y criolla, sale donde se ofrezca, sabe algo de repostería. No tiene pretensiones, casa particular y de huéspedes. U-5388.

SE DESEA COLOCAR UN GRAN COcinero fino, asiático en casa particular. Mu ypráctico criolla, española y francesa. Hase dulces variados. Es limpio y formal y tiene muy buenas referencias M-4310.

SE OFRECE UNA MAGNIFICA COcinera de color con magníficas referencias para cocinar sólo o cocinar, limpiar; sale a donde quiera. Duerme fuera o en acomodo o al extranjero. Informes F-2067.

JOVEN MESTIZA CON REFERENCias, se ofrece solamente para cocinar. Calle Baños No. 2 o al Teléfono F-6137. (Bodega).

COCINERA DE MEDIANA EDAD, desea colocarse de cocinera; $15. Teléfono FO-2751.

DESEA COLOCARSE UNA SEÑORA española para cocinar o criada de mano, tiene referencias. Informes Teléfono FO-2444.

SE DESEA COLOCAR UNA JOVEN española para cocinar y limpiar a un matrimonio o para cocinar solamente. Sabe cocinar bien. Calle I, 121. Teléfono F-6209.

DESEA COLOCARSE PARA COCInar o limpiar una señora mestiza, seria y con referencias. Teléfono A5-1092.

SRA. DE COLOR SE OFRECE PARA cocinar, hace plaza; es seria y cumplidora; tiene referencias. Calzada 207 bajos o llame al Teléfono F-6090.

DESEA COLOCARSE UNA BUENA cocinera repostera, tiene referencias. Teléfono F-3421.

COCINERO JOVEN EUROPEO DEsea colocarse en casa particular. Tiene inmejorables referencias, cocina a la francesa, española, americana y cubana. Toda clase de Pastelería, repostería y helados, en general. Telf. F-5666.

SE DESEA COLOCAR UNA ESPAÑOla para cocinar y limpiar o para criada de manos; sabe cumplir con su obligación y tiene buenas referencias y va a los repartos. Telf. M-7344.

SE DESEA COLOCAR UNA MUCHAcha española para cocinar o limpiar a matrimonio o corta familia o de manejadora puede viajar a todas partes, referencias donde trabajó. Teléfono F-3012.

SE DESEA COLOCAR UNA ESPAÑOla para cocinar y limpiar a corta familia o cocinar solamente; tiene buenas referencias. Teléfono F-3801.

SE DESEA COLOCAR UNA ESPAÑOla de cocinera; sabe hacer postres; cocina sabroso, limpia, hace de todo si es familia corta; e ssaludable, trabajadora; muy limpia; estuvo en buenas casas; tiene referencias; buen carácter. Informan Teléfono U-7084.

PARA DARLE CLASES DE 6 A 7 P. m. a alumno primer año Bachillerato, solicito profesor competente. Teléfono F-1187.

DESEA COLOCARSE ESPAÑOLA DE mediana edad para cocinar y limpiar tiene referencias; prefiere matrimonio solo. Teléfono F-3220.

SE DESEA COLOCAR ESPAÑOLA para cocinar o criada de mano, práctica y cumplidora, desea casa estable. Tiene referencias. Informan; M-3983.

DESEA COLOCARSE UNA COCINEra, duerme o no en la colocación; cocina de todo, entiende de repostería, cocinar solamente o cocinar y ayudar la limpieza; tiene referencias. Teléfono F-3921.

120 MANEJADORAS

SE DESEA COLOCARSE UNA BUEna manejadora inglesa es muy cariñosa con los niños y sabe cumplir con su deber y tiene buenas referencias. Teléfono F-7965.

MAGNIFICA MANEJADORA INGLEsa de color desea colocarse, tiene muy buenas referencias; llame al Teléfono A5-1561.

124 LAVANDERAS-LAVANDEROS

UNA BUENA LAVANDERA DESEA encontrar trabajo para su casa, tiene buenas referencias. Teléf. F-3262.

125 CHOFERES

DESEA COLOCARSE UN CHOFER español en casa particular, tiene buenas referencias. Informes F-6296.

SE OFRECE UN CHOFER BLANCO 18 años de práctica, tiene referencias. Telf. F-6096.

DESEA COLOCARSE PARA CHOFER un joven del país blanco presentable con 20 años de práctica con buena referencia. No tiene pretensiones. X-2298.

CHAUFFEU RESPAÑOL 18 AÑOS de práctica y mucha experiencia y buenas referencias, se ofrece para casa particular. Teléfono M-6034.

SE OFRECE CHOFER ESPAÑOL DE Mediana edad con muchos años de práctica en toda clase de de máquinas con referencias y sin pretensiones. Informan Garage Colón, 12 y 23. Teléfono F-6017, Sixto.

SE OFRECE CHAUFFEUR EXPERto con magníficas referencias. Miguel. Telf. A5-0042. No llamar congresistas ni políticos de izquierda.

129 OFICINISTAS

JOVEN CUBANO, SOLICITA TRAbajo en casa de comercio u oficina; tiene conocimiento de Teneduría; es mecanógrafo; buena ortografía; modesta aspiración de sueldo, con referencias. Teléfono U-5180.

TAQUIGRAFO INGLES, 23 AÑOS, posee título universitario, con tres años de experiencia, buenas referencias, busca empleo. Escriba E. J. M. Clasificados DIARIO DE LA MARINA.

131 OFERTAS VARIAS

SE OFRECE JOVEN EXPERTO PAra cuidar enfermos casa particular. Buenas referencias. Informan Teléfono F-4852.

SE OFRECE UN MATRIMONIO PAra encargado de una casa, tiene referencias y práctica. Informan Teniente Rey 113 entre Cuba y San Ignacio segundo piso. Departamento 16.

MENSAJERO SE SOLICITA UNO con su bicicleta en la Farmacia La Nueva. Calzada No. 656. A y B, Vedado.

PROFESIONALES

1 ABOGADOS Y NOTARIOS

DIVORCIOS

Muy rápidos, plazos cómodos(cubanos y extranjeros. Proporciono documentos. Concordia 172. Dr. Angel Fernández.

3 DRES. EN MEDICINA

DR. HERNANDEZ
SIFILIS.—VENEREO

Especialmente: Heredo-Lues, trastornos nerviosos, mentales de la sífilis. Impotencia, Asstenia, debilidad sexual (ambos sexos). Consultas 12 a 2. Morro 54. Telf. A-8006.

Dr. JOAQUIN PUJOL IZQUIERDO

De las facultades de Medicina de París y de la Habana. Enfermedades del Corazón. Electrocardiografía-ortodiagrafía. Consultas: Lunes, miércoles y viernes de 3 a 6. Calle 9 No. 301 esquina a J. Telf. F-7730. Vedado.

DR. OCTAVIO RIVERO
Asma, tuberculosis, enfermedades pulmonares y alérgicas.
(Coriza, urticaria)

Ex asistente Servicio del profesor Saye (Barcelona), ex jefe clínico Dispensario Antituberculoso Municipal Consultas: lunes, miércoles y viernes, 12 a 2 p. m.; martes, jueves y sábados 9 a 1 p. m. Campanario 209 M-6258.

DR. ANTONIO PITA
Enfermedades Nerviosas y Endocrina: (Exclusivamente)

Desequilibrios vago-simpáticos y glandulares. Psicastenia. Neurastenia. Impotencia y Frigidez sexual y nerviosismo de los órganos en todas sus manifestaciones. Contando con un bien montado Instituto de diagnóstico y Fisioterapia. Consulta previamente concedida: $10.00. Consulta de 1 a 3 p. m. $5.00. No visita ni da consultas por correo. San Lázaro 67 teléfono A-6269 Habana

DR. J. B. RUIZ

Ex-especialista del Centro Gallego de los hospitales de Filadelfia y New York. Especialista vías urinarias, venérea, sífilis y trastorno sexual. Uretroscopia y Cistoscopia. Consultas de 1 a 3. Trocadero 211 esquina a Crespo.

Dr. Alejandro Muxó
VIAS URINARIAS

Especialista de la clínica-hospital «Cuatro de Septiembre» y de la quinta «Covadonga» del Centro Asturiano. Cirugía génito urinaria. Enfermedades venéreas y trastornos sexuales. Consultas diarias de 4 a 7 p. m. Perseverancia 163 entre Animas y Virtudes. Telf. A-7001.

Dr. A. Barba Inclán
Huesos, articulaciones y músculos. Cirujano ortopédico de la Policía Nacional y ayudante del Prof. A. Inclán.

Diatermia, corrientes y masajes. Consultas diarias de 2 a 3 p. m. Precios módicos. Los viernes 5 turnos gratis para pobres. **San Lázaro No. 170 bajos. Habana.**

DR. MARINO RAMOS
Especialista del Hospital Mercedes

Medicina General. Enfermedades de la infancia. Niños retrasados. Consultas diarias 4 a 7 p. m. días festivos 10 a 12 m. Reina 212 M-2107.

VIAS URINARIAS
EXCLUSIVAMENTE

VENTAS

48 CASAS

DIEGO PEREZ

Real Estate, Obispo 307, Dto. 2 M-6872 «Gato Negro». Agencia de inversiones. Hipotecas, alquileres de casas y Apartamentos amueblados o no, Administración de bienes. «English spoken». «On parle francais». Moralidad, cumplimiento y reserva.

VENDO CASA EN MONTE

Pegado a Angeles 3 plantas $35.000 10x40 y otra pegada a Monte 3 plantas 10x17 renta 140 pesos $18.000 una esquina en $6 500. Véame hoy Galiano 509 Benjamín García.

SE VENDE PRECIOSA CASA DE San Lázaro No. 76 entre Vista Alegre y Carmen, a una cuadra de la Calzada de la Víbora, de construcción de primera de gran lujo. Compuesta de portal; sala; saleta corrida; cuatro cuartos; saleta de comedor al fondo; cocina; servicio de criados; baño intercalado de gran lujo; $6.500. Informa su propietario: Agustín Alvarez Jr., Aguiar 305. Telf. A-7830. Puede ver la casa de 8 a 11 a. m. y de 1 a 5 y media p. m.

SE VENDE: MARQUES GONZALEZ No. 863 entre Figuras y Benjumeda preciosa casa construcción de primera de gran lujo: Sala; saleta corrida: cuatro cuartos; baño intercalado; servicio de criados; cocina para gas y carbón; calentador etc. $6.600.00; 130 metros cuadrados de superficie. Informa su propietario Agustín Alvarez Jr. Aguiar No. 305 Telf. A-7830. Puede ver la casa de 7 a 11 a. m. y de 1 y media a 5 p.m.

VEDADO. CALLE 29 CERCA DE B, una planta moderna, compuesta de jardín, portal; sala; saleta; con columnas; cuatro habitaciones, baño intercalado completo, cocina; pantry, dos cuartos y servicios de criados, garage. Renta $60.000. Precio $7.500.00. Urge su venta. Diego Pérez, Obispo No. 307. Telf. M-6872.

VENDO EN EL REPARTO MENDO- za casa techos monolíticos jardín, portal, sala, comedor; 4 cuartos; baño intercalado, gran patio. No corredores. D-Strampes 207.

QUINTANA E HIJO PARA RENTA GRANDES OPORTUNIDADES

En lo mejor de la Habana, Edf. moderno rentando $500.00. Precio $48.000.00; otro de esq. rentando $220.00. Precio $22.000.00. Informan Quintana e Hijo, Chacón 203 M-8182.

Paseo del Prado, Edf. de esquina 4 plantas, rentando $500.00. Precio $60.000.00. Galiano casa moderna 3 plantas. Precio $17.000. Informan Quintana e Hijo, Chacón 203 M-8182.

Calle Lealtad, casa moderna, 3 plantas. Precio $13.500.00, calle Escobar esquina moderna 4 plantas. Precio $26.500.00; Tejadillo esquina 3 plantas $9.000.00. Informan: Quintana e Hijo, Chacón 203, Telf. M-8182.

Ensanche Habana casa moderna 2 plantas, 4|4 cada planta. Precio: $12.500.00; otra de esquina 2 comercios 5 casas renta $200.00. Precio $22.000.00. Informan Quintana e Hijo, Chacón 203, M-8182.

Belascoaín casa moderna 2 plantas 3|4, cada planta, baño en colores. Precio $10.500. Salud 3 plantas, comercio, 4|4 cada planta, $18.000.00. Informan Quintana e Hijo, Chacón 203, M-8182.

Vedado, 17 residencia moderna esquina 6|4, 2 baños, garage 2 autos. Precio $35.000.00; calle 13 chalet 2 plantas 5|4 y demás comodidades $12.000.00. Informan: Quintana e Hijo, Chacón 203 M-8182.

Vedado, Edf. esquina 3 plantas, rentando $320.00. Precio $35.000; otro calle 17 renta $600.00. Precio $50.000.00, Informan Quintana e Hijo, Chacón 203. M-8182.

Vedado, Paseo casa 1 planta moderna 5|4, garage y demás comodidades. Precio $7.000.00 y reconocer $7.500.00 hipoteca moratoriada. También se alquila 1 febrero. Informan Quintana e Hijo, Chacón 203 M-8182.

Miramar, regia residencia con 1,252 varas próxima 5a. Ave. $12.500.00; otra esquina 4|4, 2 lujosos baños, garage y demás comodidades $15.000.00. Informan Quintana e Hijo, Chacón 203 M-8182.

La Sierra, residencia 4|4, baño completo garage 1.4 y servicio de criados, patio con frutales. Ganga en $7.000.00. Véala hoy mismo. Informan Quintana e Hijo, Chacón 203. M-8182.

Ampliación de Almendares, terrenos casas modernas de $3.000.00, $4.000; $6.000; $8.000; » $11. mil, con 6.4, 2 baños y garage para 2 autos. Informan Quintana e Hijo, Chacón 203, M-8182.

Ampliación de Almendares, calle 12 solar 12x42 a 3.00; calle 11, 15x35 a $3.00; Ave. 9, 14x47 a $2.00; calle 3, 14x47 a $1.50. Quintana e Hijo, Chacón 203, M-8182.

Alturas de Almendares, parcela de 15x35 a $6.00; otra de 12x38 a $5.50; otra de 16x40 a $6.00. Informan Quintana e Hijo, Chacón 203 M-8182.

Miramar, parcela de 30x30 a $5.00; otra de 20x30 a $3.50; otra de 23x50 a $4.00; muchas más a precios inigualables. Informan Quintana e Hijo, Chacón 203. M-8182.

Vedado, calle 8 solar de 13.66x 50 a $9.00; otro de esquina Paseo 1.600 metros a $11.00; otro 17, 22x50 a $7.00. Quintana e Hijo, Chacón 203, M-8182.

48 CASAS

PARA PEQUEÑO INDUSTRIAL. SU oportunidad. Casa citarón y monolítica una cuadra Calzada Jesús del Monte, fabricada en 2.200 metros, aprovechando el desnivel. Posee dos apartamentos de tres habitaciones y servicios; garage; dos naves concreto. Altos: portal, sala, galería, una habitación, baño intercalado completo, comedor cocina. Todo en $5.750.00. Urge venta. Diego Pérez Obispo No. 307. Telf. M-6872.

LOMA DEL MAZO. CHALET DOS plantas magníficamente fabricado, 15x40 metros jardines, dos portales, sala, saleta, comedor, servicios de familia pantry cocina; cuarto y servicio de criados lavandería; garage. Altos: terraza; vestíbulo, cuatro cuartos dormitorios, baño intercalado completo Biblioteca. Esta propiedad costó $30.000.00, hoy se vende en $10.000.00. Diego Pérez. Obispo No. 307, Teléfono: M-6872

PROXIMO CONSEJO CORPORATI- vo. Amplia casa moderna, 13x41 metros. Jardín, portal; sala; hall, comedor; cuatro habitaciones de 4x4, baño completo, pantry, cocina, frutales $3.500.00. Diego Pérez, Obispo 307. Teléfono M-6872.

VERDADERA OPORTUNIDAD

Calle San Ignacio. Vendo casa una planta de azotea, paredes citarón, puertas metálicas, mide 600 metros con 15 de frente propia almacén o industria, pisos concreto, magnífico estado. Precio $9.000. Si le interesa véame es una ganga. Informes directos. M. de J. Acevedo, San Nicolás 110 A-7405.

BOLETIN DEL DIA

PEDRO DE LA CUESTA

INVERSIONES

VEDADO

$7.800

Dos plantas independientes para renta. Techos monolíticos, a 20 metros de la calle 23. Compuesta de: Jardín, portal, sala, 3 habitaciones, baño completo intercalado, cocina y patio. Igual distribución en los altos más un cuarto en la azotea. Pedro de la Cuesta A-8697 y FO-2419.

VEDADO

$13.500

Acera de la sombra, A la entrada del Vedado, parte alta, dos plantas modernas, compuesta de: jardín, portal, sala biblioteca; comedor; grandioso pantry; cocina, cuarto y servicio de criados, terraza y garage. En los altos: recibidor; 5 habitaciones, 2 baños intercalados y terraza al fondo. Puede dejar algo en hipoteca si quiere. Pedro de la Cuesta A-8697 y FO-2419.

MARGENES DEL RIO

$25.000

Alturas de Kohly. Vedado, Situación topogr;fica excelente. Chalet de 2 plantas con jardín alrededor, portal, terraza, vestíbulo, sala, biblioteca; recibidor comedor; pantry; cocina, 2 cuartos de criados, garage para dos máquinas patio cementado con lavadero. En lo saltos, escalera de mármol, recibidor, 4 grandes habitaciones, 2 baños completos, terrazas al frente y al fondo. Preciosa vista al Bosque de la Habana. Pedro de la Cuesta A-8697 y FO-2419.

MIRAMAR

$15.000

Residencia de esquina sin estrenar Dos plantas con jardín alrededor portal, vestíbulo; recibidor; sala; comedor; pantry; cocina; cuarto de criado con servicio, patio y garage. En los altos: Recibidor, 4 habitaciones con closets, 2 baños intercalados, cuarto de chofer con servicios y terrazas. Puede dejar parte en hipoteca si quiere. Pedro de la Cuesta A-8697 y FO-2419.

NICANOR DEL CAMPO

$9.700

En la gran calle 6. Acera de la sombra. Moderna residencia de dos plantas con jardín, portal, sala; biblioteca, comedor, barra; terraza, pantry; cocina; cuarto y servicio de criados; garage y traspatio. En los altos: 3 grandes habitaciones, baño intercalado de lujo en color y terrazas. Pedro de la Cuesta A-8697 y FO-2429.

ALMENDARES

$5.700

Esquina de brisa. Dos años de construída con jardín, portal, sala; hall, 3 habitaciones, baño intercalado, comedor cocina; cuarto alto con servicio, garage y patio. Pedro de la Cuesta A-8697 y FO-2419.

AMPLIACION ALMENDARES

$3.800

Compuesta de: jardín; portal; sala; comedor; 2 habitaciones; baño completo intrcealadoá pantry; cocina; entrada para garage y traspatio inmenso. Está desocupada y acabada de pintar. Pedro de la Cuesta A-8697 y FO-2419.

AMPLIACION ALMENDARES

$6.500

Precioso chalet de dos plantas compuesto de: jardín; portal; sala, comedor, cuarto con baño, cocina; pantry. y garage. En los altos: 2 hermosas habitaciones, baño intercalado y terrazas. Pedro de la Cuesta A-8697 y FO-2419.

AMPLIACION ALMENDARES

$9.000

En la gran calle Doce. Residencia de una planta, preparada para altos. Con jardín, portal, sala, hall; 4 habitaciones; baño intercalado, comedor al fondo, pantry; cocina; terraza sevillana al fondo gran jardín con frutales; traspatio. cuarto de criados con servicios. Mide 13x53. Calle Doce entre 3a. y 4a. Avenida. Al lado del tennis. Pedro de la Cuesta A-8697 y FO-2419.

SANTOS SUAREZ

$7.500

Residencia moderna. Cuatro meses de construída. Carpintería de caoba. Jardín, portal, sala, hall, 4 habitaciones con closets, comeor al fondo, baño intercalado, cocina; patio con lavadero Pedro de la Cuesta A-8697 y FO-2419.

OBRAPIA NUM. 308 ALTOS DEPARTAMENTO NUM. 1

PARA PERSONA DE GUSTO

Necesito vender, por la mitad de su valor actual, lujoso y espléndido chaleta con todas comodidades en lo más alto de la Víbora frente a la Calzada, con abundante agua. Informes personalmente Lluria. Metropolitana 213.

GANGA: ESQUINA CALZADA JESUS del Monte cerca Concepción. Antigua renta $70 mide 17 por 39 fetros. Precio $2.000 efectivo y reconocer $3.500 Campanería, Aguiar 206 M-7785.

VENDO REGIA RESIDENCIA CON dos mil varas de superficie, preciosos jardines, sala; comedor; living-room, biblioteca, cuatro cuartos; baño, tres cuartos criados, garage dos máquinas, bar; capilla; pérgola; precio $21.000, es una ganga. Informes Telf. A-9173.

VEDADO. $6.000 VENDO CASA MO- derna, sala, comedor, cuatro cuartos, baño completo, garage 2|4 criados situada parte alta calle C Informes Nadal Belga, San Lázaro 553, A-9173.

ALTURAS DE MIRAMAR, VENDO regio chalet con cuatro habitaciones, dos baños, garage, demás comodidades, hermosa vista panorámica, $15.500. Informes: Nadal Belga, San Lázaro 553, A-9173.

CASAS, SOLARES, LOTES, PEQUE- ñas parcelas de terreno. En la Habana, en la Víbora, en el Cerro, en el Vedado, en Marianao y en sus repartos, en la Lisa. Nunca hubo mayor ni mejor oportunidad de comprar más barato. López Garrido. Real 107, Marianao. Teléfono FO-7494.

48 CASAS

VENDO PROPIEDADES EN CUBA, Acepto como pago dinero, no valores de otras naciones, para informes escribir a este diario (J. X.) Ciudad.

VENDO $6.700 HERMOSA Y MODER- na casa, media cuadra de Fábrica y Parque, de dos plantas independientes, bajos, portal, cuatro cuartos, 33 metros fondo altos terraza; tres cuartos, lujoso baño; columnas escayola. A. Guerra A-6210.

VEDADO, CALLE C PARTE ALTA

vendemos casa moderna 1 planta, compuesta de jardín, portal, sala, comedor, 4|4, baño completo, cocina y pantry, 1|4 y servicio de criados y garage. Precio $8.000.00. Informan Quintana e Hijo, Chacón 203. Telf. M-8182.

SE VENDE 14 Y «D» REPTO. AL- mendares casa de dos plantas, fabricación extra por su dueño, jardín portal, sala comedor; gran cocina cuarto de criado; garage; servicio; patio, Altos: 3|4, biblioteca hall; 2 baños. terraza, comodidades. $9.000. FO-1604.

SE VENDE O SE ALQUILA

Casa acabada de construir, de primera calidad. Consta de jardín, portal, sala, saleta, comedor, cuatro habitaciones, garage, baño en color, completo y tres servicios más Avenida Octava entre y Oficiales, Buenavista, frente a la Ciudad Militar. No corredores. Informes: bodega de la esquina. Telf. F-3647.

SE VENDE UNA CASA DE DOS plantas, calle Campanario casi esquina Reina, Informa directamente su dueño. Telf. M-2564, O-Reilly 403.

GANGA: VENDO CASA $3,900, JAR- dín, portal, sala, saleta muy grande, 4 cuartos, dos patios, baño, cuarto y baño de criados traspatio, garage, Véala, que es ganga. Línea 3, entre 1 y 2, Redención, Marianao. Los dos carros de Marianao al frente.

SE VENDE CHALET MODERNISI- mo 2 plantas, calle 18 entre E y F, Almendares, muy barato, gran confort, acabándose de fabricar todo citarón; 2 baños y cocina de lujo con despensa; cinco cuartos, cinco closets, dos portales, una terraza; sala con living-room y bar, comedor, garage cuarto y servicio sanitario criados, jardín; y traspatio. Puede verse a todas horas. Teléfono M-2863 y F-3131.

SE VENDEN DOS CHALETS DE UNA planta acabados fabricar, construcción primera, paredes citarón, placa monolítica, marcos caoba, carpintería cedro. Jardín, portal, sala, comedor. 3|4, baño intercalado; pantry; cocina, cuarto criados y servicios; garage, patio y traspatio. Trato directo con compradores. No se pagan corretajes ni sobre precios. Avenida Central, Reparto Kohly. Manzana Gómez No. 264.

VENDO CUADRA DIEZ MIL ME- tros con dos casas una grande y otra paquetía Infanta Universidad Estrevez y Cruz del Padre, a 40 pesos metro, grandes facilidades pago, razón Edificio Lobo, Consulado y Genios apartamento 1o. B.

VENDO UN CHALET DE MADERA de dos plantas, con vista para tres calles, es nuevo, se dan facilidades de pago. Consulado esq. a F. Reparto Almendares. Informan en la misma.

SAMA 25, MARIANAO

Admito ofertas razonables compra esta amplia y sólida casa, zaguán, 2 salas; galería; 9 cuartos; salón alto, etc4, patios frutales y mucho terreno. También por el terreno contiguo que mide 2.500 metros. Informes: Sala y Godoy, Habana 551 altos. Teléfono M-2943

49 SOLARES

ALMENDARES: EN LA GRAN CA- lle Doce entre D y E. Brisa. Vendo uno o dos solares de 10x47 varas a $3.00 vara. Fcilidades pago. Dueño Fl-7431.

VENDO SOLAR A $4.50 VARA MIDE 720 Calzada Columbia entre Méndez Capote y San Agustín a una cuadra Colegios Candler College y Buenavista (no corredores) Sra. Ríos Teléfono FO-1958.

VEDADO. VENDO UN LOTE EN LA Loma y a la sombra de 63.66 por 36.32. Bueno para dividirlo en parcelas o fabricar un edificio de partamentos. Informa: G. del Monte. Habana 264. M-2474.

MIRAMAR. EN LA CALLE 18, EN- tre 7 y 9, vendo un buen solar a la sombra. Urge su venta, por necesidad de embarcar. Informa: G. del Monte. Habana 264. M-2474.

ALMENDARES

Vendo parcela 14.95x39. varas rodeada de fabricaciones próxima a ómnibus. tranvías $2.50 vara y solar completo 10x47 todo cercado de mampostería. $2.50 vara. Informa: R. Rodríguez. Telf. M-6543.

VENDO SOLAR EN LO MEJOR AM- pliación Almendares en la gran calle 12 mide 12,98x52,47 a $2.80 vs. A. Guerra A-6210.

REGALO UN SOLAR DE ESQUINA 15x45, igual a 675 metros, en 270 pesos. Sale a 40 centavos el metro, barrio La Esperanza, poblado con luz eléctrica y teléfono. Avenida Nápoles Fajarda y Cisneros. Informan Teléfono FO-1255.

MIRAMAR. 9 SOLARES ADMIRA- blemente situados. Esquina sombra, calle 4 y Primera Avenida $4.25 vara. Esquina. Primera Avenida y calle 6 $4.00 vara, 3 solares calle 4 entre Primera y Tercera, sombra, $3.50 vara. 3 solares calle 6 entre Primera y Tercera $3.25. Avenida Primera entre 4 y 6 $3.75 vara. Alberto Mendoza, Amargura No. 205. M-9494.

VENDO EN LO MEJOR DE LAW- ton, calle B y 13 al lado de fabricación un solar de 8 y media por 18 un cuarto llano, acera de sombra, tranvías y ómnibus por el frente. Fernández, Gloria 457 altos entre Aguila y Angeles.

OPORTUNIDAD: EN LA CALLE D- Estrampes entre O-Farrill y Ave-Acosta, se vende un solar en la mitad de su precio. Mide 13x52. Informan: Infanta y Ayestarán. Tienda. Teléfono U-6787.

MIRAMAR GANGA $2.50 VARA

Solar completo (1.251 varas) a la entrada del Reparto y reconocer censo de $675. Informes Olózaga 8 esq. 3a. Ave. Rep. Miramar FO-3752.

VENDO $2 50 METRO SOLAR DE 1,036 metros esquina Avenida de Acosta y Santa Catalina, Víbora (hay sembrado maloja). Parcelo y doy facilidades de pago. Alberto Cuervo. Edificio Metropolitana 342. Telf. M-2808.

INVERSIONES RAPIDAS

Solares de todas las medidas. Casas de todos precios. Solvencia moray y económica. Véame o lláme sin compromiso de ninguna clase para usted. Vendo y compro casas y solares. Dinero en hipoteca en La Habana y repartos. Mucha reserva, prontitud y honradez en las operaciones. Victoriano Alvarez. FO-3786. 14 y D. Reparto Almendares.

SE VENDEN SOLARES REPARTO Kohly, Alturas, primer reparto Salida Puente: Almendares, el de más porvenir por ser el más próximo al Vedado, por lo saludable, por su gran altura y fresco, por su panorama no igualado en ningún Reparto, por su hermosa vista al Río Almendares. Solares chicos en el Vedado, calle 32 entre 25 y 27 y las esquinas de 30 y 27 y 28, próximas a 23. Trato directo con comprobadores. No se pagan corretajes ni sobre precios. Manzana Gómez No. 264.

49 SOLARES

ALMENDARES, SIERRA, ALTURAS MIRAMAR. SOLARES

De todas las medidas y precios al alcance de todas las fortunas. Buenas calles y las mejores vías de comunicación: 12 por 22; 22 por 21, esquina 10 por 45; 32 por 45, esquina: 22x23 esquina. Fábrique su casa a gusto. Informes personalmente al comprador.

VICTORIANO ALVAREZ
14 esquina a D. Almendares
FO-3786

VENDO SOLARES REPARTO KOH- ly gran altura sobre Río Almendares, otro esquina calles 23 y 25; otro esquina Calzada y Paseo Vedado. FO-1513. FO-2503. Facilidades pago.

PARA INDUSTRIAS LOTE DE TERRENOS

El mejor situado para establecer industria de importancia Mide 17,410 varas cuadradas superficiales, tiene alcantarillado, agua, luz y teléfono, linda con ferrocarril de Havana Central, entre los paraderos Batista y Bien Aparecida, lindando además con el río de Luyanó. Precio: $1.50 vara.

Además varios lotes más pequeños situados en el Reparto Batista, muy próximos a Luyanó y con muy buenas vías de comunicación. Para más informes Jorge Batista, E y Doce, teléfono X-2874.

SE VENDE UNA PARCELA DE TE- rreno que tiene de frente 14.50 m. y 25.32 m. fondo. En calle K entre 13 y 11, Vedado. Informan: Trece 166 esquina a K.

50 FINCAS RUSTICAS

VEND OFINCA 2 CABALLERIAS EN San Pedro, tierra colorada de primera para frutos menores, tiene casa y frutales. Pozo, fértil, es negocio. Rafael Prado. FO-7801.

VENDO, PROXIMO CARRETERA AL- quizar, once caballerías, llana, colorada, cuatr obateyes, casas; pozos fertilísimos; arboleda frutales; platanal, cinco mil palmas $17.000 Juan Miguel Fernández. Vereda Nueva.

21 CABALLERIAS $3.500 SIN DEU- das. Lindando Costa Norte, pasado Bahía Honda. Tierras coloradas superiores, muchísimo palmar, frutales, río, cañadas, fabricada. Benítez, Consulado 159 altos, 12 a 4.

Vendo finca 6 caballerías

5.500 palmas caimito en $10.000. Se cambia por casa. Tiene 3 bateyes y en carretera pegada al Instituto Cívico-Militar. Véame hoy Galiano 509 Telf. M-4461. García.

VENDO MODERNA RESIDENCIA, decorada, Atmpliación Almendares, acera brisa, garage jardín; portal; sala; saleta, 3 cuartos; baño completo; cuarto servicio criados; cocina; patio: $5.500. Cano, Obrapía 360.

PROPIA PARA PASAR FIN DE SEMANA

Vendo finca de Recreo Curva de Cantarranas con una superficie de 100.000 metros gran casa de mampostería y otra de madera, muchos árboles frutales. Precio de Ganga. Informan Quintana e Hijo, Chcón 203. M-8182.

ARROYO ARENAS: JUNTO A LA Ermita, se venden finquitas de varios tmaños; todas frente a carretera, cómodas comunicaciones; precios bajos y facilidades pago. Vea planos. Guillermo del Monte. Habana 264. Teléofno M-2474.

51 ESTABLECIMIENTOS

SE VENDE UNA TINTORERIA EN San Rafael No. 857.

SE VENDE UNA MARCA DE TABA- cos y varios utensilios, anillos y prensas. Reyes 153 Luyanó. Carbonell, verse de 5 1|2 p. m. en adelante.

JOVEN CUBANO CON ALGUN CAPI- tal desea sociedad en casa comercial en marcha. No intermediarios. Escríbase directamente a interesado J. P. N. Q. Prado 207 Centro de Dependientes, Habana.

COMPRO VENDO ESTABLECIMIEN- tos y propiedades, bodega con 6550 resto a pagar. Lechería con $400, resto facilidades, no paga alquiler, consulte sus negocios con Noceda. Piñera y Santa Catalina. Cerro, Teléfono: M-4864.

OPORTUNIDAD. REGIO LOCAL acreditado, vestidos de señora. Cedo por no poder atender. Facilito parte pago. Informa Gutiérrez, Animas 318 altos entre Aguila y Blanco.

VENDO UN GRAN CAFE FRENTE al Capitolio en $4.000; dos más en Belascoaín en $6.000 y $1.800 y una barra en $2.750, en el centro de la Habana, alquiler; $25. Informes: M. Lodos, Manrique y Reina, café.

GRAN OPORTUNIDAD. SE VENDE un garage con venta de combustibles y grasas. Informes en Zanja 157 entre San Nicolás y Manrique.

SE VENDE UNA GRAN BODEGA EN LA ZONA DE MURALLA, CON

muy poco de contado o casi toda fiada. Negocios de rechupete, los tiene sólo Suárez en lo mejor de la Habana. Belascoaín y Desagüe, Café.

SE VENDE. UN GRAN SALON DE Belleza, Peluquería de señora, en los más céntrico de la Habana, equipado con todos los aparatos modernos, con gran trabajo y clientela. Informes Ramallo. Neptuno No. 453 de 8 a 10 de la mañana.

VENDO URGENTE POR EMBARQUE a Barcelona, mi bodega y una casa moderna 7x50 la bodega vende $80 a $100.00 diarios, $3.000 y 2.600 facilidades de pago. Compostela frente a Conde fábrica de hielo. Don Emilio M-1371, trato con el interesado.

VENDO ARRENDAMIENTO DE 4 años restaurant en uno de los mejores hoteles de esta capital. Verdadero negocio, para persona conocedora del giro $40 diarios venta. Torres San José y Galiano café.

PARA NO PERDER EL TIEMPO: Busque referencias antes, después, ofrezca por «Los Muchachos». Quincalla y cigarros en cantidad. Neptuno 607 entre Escobar y Gervasio. Teléfono U-5060.

VENDO LA FONDA POR TENER que ir a España, no pierda esta oportunidad Calle muy comercial. Está todo al corriente, calle Salud No. 11 entre Rayo y Galiano.

¡EN ORO, PLATA O PAPEL, O EN MONEDA FRACCIONARIA, LE VENDO UNA GRAN BODEGA EN LA ZONA DE MURALLA

Negocio de rechupete a precios de rajatabla, sólo los tiene Suárez en lo mejor de la Habana. Informes gratis: Suárez, Belascoaín y Desagüe, café, de 1 a 6.

GRAN OPORTUNIDAD SE VENDE el cafecito «Mi Bohío» por no poderlo atender, con capacidad para matrimonio. Visítenos y se quedará con él. Ave. de Porvenir No. 159 Reparto Batista.

SE VENDE LA BARBERIA DE VIR- tudes No. 155 entre Industria y Amistad. Tiene un operario que deja los gastos. Informa al Telf. A-0898.

53 AUTOMOVILES-ACCESORIOS

SE VENDE UN FORD V8 DEL 34 DE luze, cuatro puertas, baúl, cinco gomas nuevas, se puede probar que hace 35 kilómetros por galón, luce nuevo; ha tenido poco uso. Informes en Monte 426.

AUTOS DE USO

La Agencia de Automóviles del Vedado S. A. de 23 y J. Vedado, tiene un surtido completo desde el año 1929 al 38, todos (R y G.) Revisados y garantizados y con facilidades de pago. Un carro de uso de esta casa es una garantía de vida nueva y larga.

53 AUTOMOVILES - ACCESORIOS

VENDO FORD 37, CUATRO PUER- tas, baúl muy bueno de todo, se dan facilidades de pago. Informan garage Eureka, Concordia 557

VENDO FORD 31 VICTORIA, PER- fectas condiciones, gomas nuevas, acumulador, amortiguadores nuevos. Informan Manzana de Gómez 431.

VENDO FORD DOS PUERTAS 1937 como nuevo $530 al contado. Rendueles Milagros 201 I-4285. M-2634.

SE VENDE BARATA UNA CUÑA LA Salle convertible del año 1935 en magníficas condiciones. Informan: M-1990 de 9 a 12 y de 2 a 5. Para verla 23 y B, Vedado.

PLYMOUTH 1934 DE LUXE, 4 PUER tas, perfectas condiciones mecánicas y pintura, muy ecconómico. Recién llegado del Norte, vendo barato o cambio por otro de menos precio Monserrate 15 bajos. Teléfono A-7552.

SE VENDE UN PACKARD CHICO 6 cilindros 1938 como nuevo, 10 de Octubre 1262 I-6931.

CHEVROLET 36 $650. STUDEBAKER 35 $390. Crédito de $400 para la Agencia Dodge en $320. Plymouth $180. Chevrolet 34 $375 hago cambios. Reina 158. M-4366 Braña.

PACKARD

TIPO MEDIANO

Particular siempre, con gomas nuevas, garantizado mecánicamente, muy propio para persona de gusto. Puede verse en Amistad y San Miguel. «Hotel Roosevelt» o Calle G No. 255 Vedado.

ECONOMICE DINERO COMPRANDO accesorios de uso con tan buen o mejor resultado que los nuevos y a precios irrisorios. Practique el ahorro. «El Relámpago». Concha No. 969

NO SOLAMENTE SE GANA DINE- ro adquiriéndolo; también se gana no gastándolo. Si usted compra en «El Relámpago», pagará menos y habrá ganado dinero. Concha Nro. 969.

CAMION CHEVROLET DE 10 RUE- das con carrocería de estacas ideal para cargas grandes. Verdadera oportunidad que brinda «El Relámpago» a sus clientes. Concha Nro. 969.

SEDAN CHEVROLET DEL 35 EN ES- tado de conservación nuevo, gomas nuevas. Facilidades de pago. Verdaderas gangas para los clientes de «El Relámpago», Concha Nro. 969, Luyanó.

PLYMOUTH SEDAN 4 PUERTAS, del 33 de 6 cilindros, perfectísimas condiciones mecánicas y de conservación. Es la ganga ventajosa del día. «El Relámpago» Concha Nro. 969.

CUÑAS FORD, CHEVROLET, ESSEX desde $30, hasta $125 en perfectas condiciones, son verdaderas gangas, con facilidades de pago para los clientes de «El Relámpago» Concha Nro. 969.

LA OPORTUNIDAD DE SU VIDA, sólo la tiene «El Relámpago» Buick Sedan del 1937 modelo chico. Perfecta: condiciones mecánicas y de conservación. Baratísimo con facilidades Concha Nro. 969 .

CONVERTIBLE FORD 1935 COMO nuevo con vestidura de piel, radio gomas blancas. Se vende con poca entrada y resto en 15 meses. L. Aldrey F-2139.

FORD DE CUATRO PUERTAS DE 1935 se vende. Está bueno de mecánica, vestidura y pintura Carvajal S. A. FO-9220 y FO-9240.

CUPE ROAMER, TERMINADO DE pintar, 1932, bien reparado, buenas gomas; corneta eléctrica. Se vende con facilidades y poca entrada. Carvajal S. A., Telfs.: FO-9220 y FO-9240.

FORD 1936, CUATRO PUERTAS DE lujo, piel con baúl, radio, gomas blancas muy bien cuidado; se admite carro en cambio. Y muchas facilidades. Señor Gotay, FO-7637.

DODGE 4 PUERTAS 1936 DE LUJO, está como nuevo, se vende con poca entrada y resto en 15 meses. Carvajal. FO-9220 y FO-9240.

¿POR QUE COMPRA CAMARAS NUE vas? «El Relámpago» le ofrece cámaras a $0.20 y protectores a $0.05. Liquidación verdad ventajosa para nuestros clientes. «El Relámpago», Concha Nro. 969.

SE VENDE UN CAMION MACK DE

3 1|2 toneladas en perfecto estado de funcionamiento. Informan en Casa Clemente Huertos, Concha No. 356 esquina a Justicia. Luyanó.

ESPECIAL PARA EL CAMPO $80 GO mas nuevas funcionamiento garantizado cuña Victoria Graham Primer Manzanares, Maloja entre Ayestarán Infanta.

VENDO FOR 1931 VICTORIA BUE- no de gomas, amortiguadores y acumulador nuevo. Se da barato. Informan Man ana de Gómez 431.

VENDO FORD 1937 85 H.P. CUATRO puertas; perfecto estado, usado particular. Informan Garage Eureka, Concordia 557

VENDO CAMION FORD ESTA EN buenas condiciones se da barato. Beatriz esq. a Segunda Víbora I-6552.

EL MEJOR AUTOMOVIL USADO:

Packard 6 y 8 cilindros. Ninguno más económico, cómodo y seguro. Ninguno conserva más tiempo su estilo moderno y su valor.

OMNIBUS CHEVROLET

Se vende Rutas 21 y 22 trabajando. Urge venta informes: Cienfuegos y Apodaca, bodega, de 12 a 2 y de 7 a 9 Telf. M-4454, también vendo Studebaker paseo $350.

VISITANDONOS SE CONVENCERA

que tenemos la mejor selección de carros usados, precios sin competencia, garantizados por escrito, amplias facilidades. admitimos carros usados como efectivo. Agencia Packard.

54 MAQUINARIAS

VENDO PAILAS DE COBRE Y PA- sadores, bombos de confituras, molino de almendra, maíz y sal, Nordi 6 masas, planta de éter y de pasteurizar Burrell, bomba vacío, tacho 4 por 6 pies. Manila 314, Cerro, I-6346. Hilario García.

VENDO CENTRIFUGAS 18 POR 30, motor Diesel 6, 8 y 120 HP. Winches vapor, eléctricos y de mano, compresor de aire para 300 pies p. m.; tijera y punzón herrería, turbinas y bombas de pistón, 1, 2, 3, 4, 5 y 6 pulgadas; motor eléctrico 5, 10, 15, 35, 50 y 1550 HP., correas poleas y diferenciales Manila 314. Cerro I-6346, Hilario García.

VENDO PLANTA DE HIELO, DE 1, 2, 4, 8 y 20 toneladas, bomba Triplex p. p. 500 galones p. m., bombas Duplex de 1, 2, 4, 6 y 12 pulgadas; máquinas de vapor 10, 20 y 100 H. P. cepillo 3 caras Fay, escoplo de barrena y cadena; guillotina de papel 32 pulgadas, croches de 5 a 300 HP. Manila 314, Cerro, I-6346, Hilario García.

SE VENDEN VARIOS APARATOS marca «Delta» de carpintería, nuevos, taladros, torno, sierras, sinfín; trompo; lijadora; garlopa. Un taller completo. Muy barato. O-Reilly 208, altos, Rodríguez.

TOSTADORES DE CAFE ALEMAN bola nuevo 23 kilos Royal gas poco uso 25 libras. motor Lister 3 HP. poco uso. Ramón Vinjoy, Carlos III No. 909 «Las Avenidas».

MAQUINA DE IMPRENTA NRO. 2, vendo en $135 y también un ventilador paletas de techo, grande en $25. Tip. Lloret. Galiano 106 por Lagunas.

54 MAQUINARIAS

SE VENDEN TORNOS, FRESADO- res, taladros, planta de soldadura autógena y eléctrica, bomba de 3 pistones, planta de hielo, 2 taladros. Llame Teléfono X-1694.

VENDO CALDERAS VERTICALES 5; 10; 15; 20; 30; 40; 50 H. P., Locomóbil 125 H.P. Autoclave Laboratorios y otros. Tostador de Café. Tubería regadío 3 pulgs. Santa Catalina 459, Cerro. Teléfono I-6993. Rodríguez.

BOMBA NEPTUNO. LA MEJOR. AU- máticos a cinco pesos, varios sistemas. Reparaciones bombas y motores. Egido 585 Telf. M-5244.

SE VENDE UN MOTOR LISTER

de 12 H. P. en inmejorables condiciones de funcionamiento. Para informes el Teléfono XO-1455.

55 CAJAS CONTADORAS

SE VENDE UNA MAGNIFICA CAJA caudales en la mitad de su valor. Trece 166 esquina a K, Vedado.

56 MUEBLES Y PRENDAS

FAMILIA VENDE URGENTEMEN- te magnífico juego cuarto caoba 3|c chifforrober, finos tiradores. hermosa coqueta; otro cedro 3|c. comedor caoba, living-room, sillones portal, radio. Escobar 256, Concordia Neptuno.

SILLON DE VIENA. SE VENDE UNO casi nuevo. Llame al Telf. F-3634 si le interesa.

FAMILIA PARTICULAR VENDE LU- joso juego cuarto, último modelo, tres cuerpos, elegante coqueta, tiradores carey, butacón $135 regio comedor Renacimiento $95. sala finísimo $35. Concordia 467 Belascoaín Gervasio.

FAMILIA VENDE LUJOSO CUARTO caoba 3|c. moderno butacón, tiradores fanísimo $135. Regio comedor tipo Bargueño; sala finísimo $35. Lámpara madera $16. Living-room. Salud 262 Escobar Lealtad.

FAMILIA VENDE URGENTE LIN- do juego cuarto 3|c, nuevecito $35. Otro $45, chifforrober butacón sala, $30; comedor Renacimiento; Singer ovillo central mitad valor. Escobar 63, San Lázaro Lagunas.

ESTANTERIA DE BIBLIOTECA SE vende, de caoba con parte inferior de puertas. Calzada 810 esquina a 4, Vedado.

VENDO CAMA MODERNA PARA operados, marca Simons, con su colchón; nueva completamente; precio módico; puede verse en Laguerueta 118 esquina Tercera, Víbora. Sr. Ramiro Martínez.

SE VENDE UN JUEGO DE CUARTO completo con dos camas personales y dos cómodas de caoba en la calle 9 entre 6 y 8 La Sierra.

**SE DESEA V

VENTAS

UTILES DE OFICINAS

MAQUINAS DE ESCRIBIR
Sumar, calcular, adresógrafos etc. Reparamos y reconstruímos. Servicio certificado. Iguales mensuales. Alquiler. Compra. Venta. Cambios. Cintas. Papel carbón, etc.
TALLERES L. C. SMITH-CORONA
Compostela 360, entre Obrapía y Lamparilla Teléfono A-7743

LA CASA GONZALEZ
MUEBLES DE OFICINA
VENDO Y COMPRO
Buros, bibliotecas, pupitres, sillas giratorias y toda clase de muebles para oficinas
CAJAS DE HIERRO
Archivos terjeteros. Kardex, armarios de acero.
MAQUINAS DE ESCRIBIR
Sumar, calcular, mimeógrafos, adresógrafos
Compostela 205 entre Progreso y O-Reilly.
O-Reilly 360, entre Habana y Compostela.
Telfs. M-8638 y M-8081

RADIOS

REPARAMOS SU RADIO GARANTIZANDO el trabajo, precios módicos. Igualas desde 80 cts. mensuales. «Antena» Aguacate No. 261 entre Obispo y Obrapía. Teléfono M-5565.

VENDO RADIO ETRONBERG CARLSON High Fidelety, Laberinto acústico, su precio en E. Unidos $490. Vendo, por $140. Concordia 575 de 4 a 7.

MARAVILLOSO RADIO

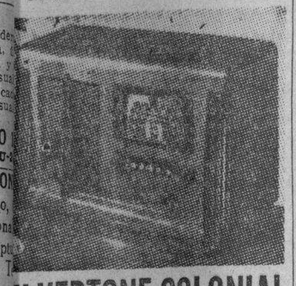

SILVERTONE COLONIAL
El de la voz más clara. Famoso frigerador Apex, que se paga con que ahorra. Enormes existencias en muebles de novísimos estilos. Grandes rebajas al contado y ventajosas facilidades de pago.
«LA CASA RUISANCHEZ»
Angeles y Estrella: M-2024.
Sucursal: «La Colonial», Reina 315: A-9921.

INSTRUMENTOS DE MUSICA

GRAN COMPRA, VENTA, AFINACION y reparación o acualquier otro problema en pianos? Consulte, Peters Sanborn X-3430. Son técnicos, que siempre satisfacieron aún a los artistas más exigentes.

VENDE UN MAGNIFICO PIANO Pleyel en excelente estado. Informes por el teléfono: F-6551.

VENDO REGIO PIANO CASI NUEVO y de toda garantía. Puede Ud. tomar en él desde un estudio hasta un concierto. Venga y vea. Lo doy barato. Dragones 53 frente al teatro Martí.

VENDO PIANO MODERNO y precioso de marca garantizada tres pedales, cuerdas cruzadas, banqueta, está flamante. Milagros 362 entre Porvenir y Octava. Víbora.

POR NO NECESITARLO VENDO MI piano pequeño casi nuevo, cuerdas cruzadas, tres pedales para profesores o personas de gusto refinado $60 precio nuevo. Manrique 59 entre San Lázaro y Lagunas.

VENDO REGIO PIANO EN BUENAS condiciones, lindas voces, gran presencia, propio persona gusto. Lo doy primera oferta razonable. Campanario 65, entre San Lázaro y Lagunas.

SE VENDE MAGNIFICO PIANO EN perfectas condiciones. Urge su venta por estar estorbando. Corrales número 404, casi esquina a Aguila.

"LA INTERNACIONAL"
De Prado 256 (frente Hotel Sevilla) tiene los mejores pianos europeos y americanos, verticales y de cola. Representantes exclusivos del famoso piano «Blutner» alemán. Facilidades pago. Prado 256 A-6100.

REALIZAMOS

Pianos de famosas marcas tales como «Steinway», «Pleyel», «Blutner», «Bonish», «Mehhlin», «Fisher» y muchas otras marcas a precios extraordinariamente baratos y con grandes facilidades en los pagos.
LA PREDILECTA
San Rafael Rafael 803 y 805 esq. a Oquendo.

BARNICE Y REPARE SU PIANO con toda garantía y seguridad; sólo el mueble más encantador en su hogar. Manuel Domínguez, Barnizador, Afinador y Mecánico de Pianos, graduado en la Escuela Dangners de New York. Taller Dragones 53. Teléfono M-3040.

AFINADORES

REPARADOR, AFINADOR AMERICANO con la experiencia de las más acreditadas fábricas de pianos de EE. U. pone a su servicio sus conocimientos a los precios más baratos. Durant, teléfono A-7877.

AFINE SU PIANO POR $3.00 CON toda garantía y seguridad Manuel Domínguez, afinador mecánico y barnizador de pianos, graduado en la escuela «Vanguard» en New York. Taller de Reparaciones: Dragones entre Prado y Zulueta. Telf. M-3040.

61 DE ANIMALES

SE VENDE 2 VACAS DE LECHE DE 5 litros y 10 litros baratas. Informan calle 39 entre 2 y Paseo para tratar después de las 10 de la mañana.

SE VENDE DOS PRECIOSAS JACAS criollas, finísimas, caminadoras de 112 cuartas alzada. Una alazana lucero, otra alazana lucero corrido, tres patas blancas, propias para personas de gusto. Pueden verse en 13 esquina a 20 Bejucal. Pablo García.

VENDO BARATO TORETE HOLSTEIN absolutamente fino. Pueden verse los padres. Tiene 17 meses. Informan I-5082

VACAS
Tengo existencia recentinas, también, añojas, varios toros y tóretes de raza. Véalos Avenida Boyeros y Carretera de Vento. Ruta 76 en la puerta. Más informes M-2189 e I-6139.

VENTAS

61 DE ANIMALES

UNA NUEVA IMPORTACION DE SEMENTALES
El día 31 de Enero podemos ofrecer para la venta 20 toros y novillas Brown Swiss, 20 toros, vacas y novillas Brahmin Guzerat (Cebú), 6 toros y novillas Holstein con la sangre de Man-O-War e Inka May, también toros de las razas Aberdeen-Angus, Shorthorn, Red Polled y Jersey. Invitamos al público para ver estos sementales en nuestra finca, situada en Loma Tierra, kilómetro 20 de la Carretera Central. Harper Brothers, Concha 109, Habana, teléfonos X-1649 y FO-7342

SE VENDEN 80 NOVILLAS TODAS paren antes de Mayo. Hay 22 paridas; cómprelas y doblará su dinero en 3 meses. Finca La Paila, Carretera de Vento kilómetro 6.1|2.

CAZADORES: VENDO UNA PAREja de Pointer Maestros: 65 y 80 pesos, Tres escopetas Brownings-Midland y Crup Over-and-under, pesos 30, 45 y 180. San Francisco, 355. Porvenir y Octava, Víbora, Segura.

VENDO A PRECIO DE SITUACION mulos, carros y arreos de todas clases; caballos, mulos de monta y Pony, 4 potros sementales, 7 y media cuartas, bonito color; 40 mulos criollos domados de mont ay carros cerrados para lecheros y un burro semental criollo; una cesta de mimbre, con sus arreos, montura y una Pony. Domingo Jarro, Marina y Atarés, Jesús del Monte. Telf. X-1876.

APROVECHE OPORTUNIDAD. VENdo juntas bueyes, toros, toretes, añoja, vacas recentinas y jonas y cochinos para seba. Aníbal Fernández Carretera Wajay Santiago de las Vegas. Kl. 16.

62 OBJETOS VARIOS

VENDO GENELOS ZEISS SIN ESTrenar. Absolutamente nuevas. 8 por 30 con enfoque central. Informan I-5082

YATESITO CON TODAS COMODIDAdes. Buen motor, servicios; nevera; planta eléctrica; dos dormitorios; buen andar. Barato. O-Reilly 208, altos; entre Cuba y San Ignacio. Sr. Rodríguez.

VOLANTA PARA LOS CARNAVALES La más completa en Cuba. Con todos sus arreos. San Ignacio 58. Plaza de la Catedral.

VENDO METODO APRENDER INGlés Discos Cortina. Lo doy barato y la 5a. Sinfonía de Tschaikowsky. Figueredo 7a. No. 801 esq. a 2 Vedado.

Dinero-Hipotecas.

63 SOLICITUD

PRESTO DINERO DESDE $500.00
en adelante, en primeras hipoteca. Interés desde el 6 por ciento. No corredores. Telf. A-6830. Campanario 306 bajos, entre Neptuno y San Miguel. Sr. Correa.

NECESITO $1.000.00 EN 1a. HIPOteca, doy buena garantía gran casa mampostería calle Concha vale $8.000. Pago el 12% anual. Oquendo y Animas (bodega) U-6616 Florencio.

HIPOTECA. TENGO $2.000 PARA HIpoteca para la Habana y sus barrios. Víbora, Vedado, Almendares y segrego partida de $1.000 igualmente. Salud 610. Depto. No. 3. Florencio

TOMO $3.000 EN HIPOTECA AL 9% con gran garantí ade $20.000, de 4 casas en la Habana operación urgente. Oquendo y Animas (bodega) U-6616. Lizasoaín.

DINERO
No pieda tiempo. Cuando necesite tomar dinero en hipoteca o pagarés, vea a M. Fernández, San Ignacio 214 Telf. M-9272 de 2 a 5. Operación rápida y absoluta reserva.

64 OFERTAS

EN HIPOTECA $3.500 AL 8%
Los doy en Habana o Vedado con buena garantía. Lluria, Metropolitana 213 M-7078.

HIPOTECA DOY $500.00 HABANA, barrios, directamente interesado, traiga títulos y rápidamente maneja. Sr. Pérez, Serrano No. 301 esquina San Leonardo.

DOY DINERO EN HIPOTECA DESDE el 7 por 100 sobre bóvedas, panteones u otra garantía prendaria a módico interés. R. Torres, Tejadillo 159 altos de 3 a 6 exclusivamente.

HIPOTECAS: TENGO $3,000 PARA hipoteca dando buena garantía. Operación rápida. Igual fraccionо $1,000; U-6616, Salud 610, departamento 3. Lizasoaín.

DINERO, HIPOTECAS, BOVEDAS, muebles. Operación rápida y reserva. Rendueles, Empedrado 366 bajos. M-2684.

HIPOTECAS: TENGO $3.000, PARA colocarlos en hipoteca en la Habana. Salud 610 Depto. 3. Lizasoaín.

EN PRIMERA HIPOTECA ME URge colocar 1.100 pesos. Habana o sus repartos. Trato directo. J. Llanes, Sitios 76 esquina San Nicolás. Telf. M-2632.

DINERO
Facilito grandes y pequeñas cantidades en primera hipoteca desde el 7 por ciento en adelante, para la Habana y sus barrios. Compro y vendo casas, solares y créditos hipotecarios. Compro y vendo Bonos y Acciones.
Julio C. Granda
Obrapía 33. Telf. M-5921 y FO-1668

SE DAN $600 00 EN HIPOTECA, trato directo con el interesado, no no coredores, para informes, teléfono F1-7812.

DOY DINERO EN HIPOTECAS AL 7% operación en 24 horas. También sobre bóvedas, panteones, alquileres de casas, usufructo, nuda propiedad, etc. Alberto Cuervo. Edificio Metropolitana 342. M-2808.

DINERO
Sobre joyas en todas cantidades
«LA PERLA»,
Animas No. 404, casi esq. a Galiano
Telf. A-8222

65 BONOS Y VALORES

CAJAS RESERVADAS
Las tenemos en nuestras bóvedas construídas con todos los adelantos modernos y las alquilamos para guardar valores de los interesados. En esta oficina daremos todos los detalles que se deseen.
N. GELATS Y COMPAÑIA
105 Aguiar 108 Esq. a Amargura

COMPRO BONOS Y ACCIONES, CENtro Gallego y Bancos Gallego y Asturiano. Compañía Cubana Electricidad. Inversiones e inmuebles. Pignoramos. Compro y vendo bonos y acciones de todas Compañías cotizables y no en la Bolsa, Manuel Piñol Obrapía 116.

PARA LAS DAMAS

70 INTERES PARA LAS DAMAS

BOA ZORRA NEGRA LEGITIMA, imitación silver fox, en perfecto estado. Igual que nueva. Precio: $40. Vale más del doble. Para verla, calle A-608, Vedado.

¡FUERA CANAS! OBTENGA HERmoso color: negro, castaño o rubio, usando tintura «La Favorita». Tenido de cabello $3.00, Estuche $1.00. De venta en todas las farmacias. Depósito: Virtudes 206 Casa «Pilar» Telf. M-9392.

PARA LAS DAMAS

70 INTERES PARA LAS DAMAS

PELELES

Peluca de seda 1.30
Peluca de pelo 1.50

Vendemos cabezas y cuerpos para montar las muñecas estilo Lenci. También tenemos tela apropiada para adornarlas.

BAZAR INGLES
Galiano y San Miguel

Ahorre Dinero

Mantelería

MANTELES de 1 ½ Yardas con Franjas	$ 0.45
MANTELES de 1 ½ Yardas de Color	0.75
JUEGOS DE MANTELES 130x130	0.90
JUEGOS DE MANTELES granité a cuadras 150 por 150	1.45
JUEGOS DE MANTELES granité bordados 140x140	2.25
JUEGOS DE MANTELES granité bordados 150x150	3.25
JUEGOS DE MANTELES pintados de 130x130 . .	2.50

Ropa de Cama

SABANAS Cameras blancas a 0.50 y	$ 0.65
SABANAS Cameras blancas warandol doble . .	0.85
Las famosas Sábanas NACIONAL de 1.20 a . . .	1.00
Media docena por . . .	5.75
FUNDAS Personal a 15, 0.20 y	0.25
FUNDAS ½ Cameras a 0.17, 0.25 y	0.30
FUNDAS Cameras a 0.19 0.30 y	0.40
CUADRANTES 55x55 a 0.25 y	0.30
SOBRECAMAS de Tul Cameras	2.75
SOBRECAMAS de Tul muy finas a $3.25 y .	4.75
SOBRECAMAS de Seda en colores oscuros . . .	2.45
SOBRECAMAS de Damasco de Seda, muy finas .	3.75
JUEGOS de Cama con finos bordados a 3.50, 4.00 y	5.00

Los mejores Precios en Alfombras, Colchonetas, Almohadas, Frazadas y Mosquiteros

VEAN ESTOS ARTICULOS Y COMPARE SUS PRECIOS
"La Opera"
GALIANO Y SAN MIGUEL
(La Esquina del Ahorro)

Sistema Matilde Alemany
Instituto de Corte y Costura Internacional. La Central: San José 257, entre Aguila y Galiano. Garantizamos que por ajuste en 3 meses aprenderá a cortar las modas más complicadas de nuevas creaciones francesas, aunque hayan pasado 20 años que aprendió el Sistema Alemany; a la primera prueba le queda precioso; fácil y moderno. Demostración en todas mis Sucursales. Damos 3 clases gratis, presente este anuncio; cientos de profesoras en toda la Isla; no usamos plantilla; es un desastre. Declarado en la Secretaría de Educación, de texto para las escuelas públicas y todos los sistemas; tenemos los mismos derechos oficiales; no habrá ninguno predilecto.

CORTE MODERNO NACIONAL
SISTEMA MENDEZ, OFICIAL
Reconocido de utilidad para la enseñanza pública. Su autora y directora, señora Méndez, garantiza la enseñanza por este modernísimo método. En poco tiempo puede hacerse experta profesora. Desde las primeras clases confeccionará sus vestidos por figurín. Se admiten medio internas. Clases diarias por ajuste. Academia Central: Campanario 304 esq. a Neptuno. Moldes a medida. Se cortan y entallan vestidos. Especialidad en abrigos y trajes sastre. Moralidad.

MODISTA
Rosalía Hernández
San Rafael 804, bajos, esq a Oquendo U-3127
SE CORTAN Y ENTALLAN VESTIDOS DESDE $0.60.
Dobladillo de ojo a:
2 Cts. Vara
Forramos hebillas
Plisados de todos tamaños, bordados, festones y ojetes. Forramos botones.
TENEMOS MENSAJEROS

PARA LAS DAMAS

70 INTERES PARA LAS DAMAS

¡¡¡ATENCION!!!
Señora: Si su vallosa piel requiere un examen general, curarla, limpiarla como si desea transformarla, las señoritas **Massoti-Rivero**, por los años de experiencia la dejarán a usted satisfecha. Precio de situación. San José No. 614, segundo piso. Teléfono U-6026.

VELLOS
Extirpación definitiva de los vellos de la cara, muslos, piernas, etc. Tratamiento garantizado. Sra. Alexander. calle Tercera número 405, entre Dos y Cuatro, Vedado.

Señor, Señora, Señorita
No se deje usted envejecer. ¿Tiene usted su cutis flácido? ¿Tiene usted grasa en él? ¿Tiene usted manchas, arrugas, espinillas, pecas y berrugas? Todo le desaparece con el uso de la mascarilla «Rejuvenecedora», fórmula del Dr. L. López, una para cada necesidad. Para más informes dirijase al Apartado 2148 Habana, o llame por el Telf. M-6857 de 2 a 4 p. m.

ENSEÑANZAS

75 PROFESORAS - PROFESORES

PROFESORA DE INSTRUCCION CON muchos años de experiencia, Taquigrafía, mecanografía. Clases a domicilio y en su casa. C 402 esq. 17. Teléfono F-2651.

PROFESOR INGLES (LONDRES) enseña correctamente en corto tiempo, precios módicos. Preparo exámenes Instituto. Alfred Nanson. Martes, jueves, sábado. Teléfonos: M-7081, 2 y 1|2 a 3 1|2 p. m. U-3696, 6 y media a 1 y media p. m.

PROFESORA DE BORDADOS A MAquina da clases a domicilio, hace trabajos, juegos de cama mantelerías, incrustaciones. Factoría 70 altos departamento 14.

GARANTIZO USTED HABLARA INGlés pronto. Clases individuales. Gramática, lectura, dictado comercial, especialidad en sostener coversación. Preparo para viajes y exámenes. Competente profesora americana. Campanario 454, altos.

PROFESORA INGLES: DA CLASES a domicilio o en su casa. Llame Teléfono F-2156.

CLASES DE SOLFEO Y PIANO Y de instrucción primaria por profesora competente y experimentada. Precios módicos. San Mariano 157, casi esquina a José A. Saco, Víbora.

TAXIDERMIA SE DISECAN ANIMAles. Se venden colecciones para museos. San Rafael 810 (altos) esquina a Oquendo.

DOCTORA EN PEDAGOGIA CON MUcha práctica ofrece clases a domicilio Preparatoria, Física y Química. Gran Hotel, teléfono M-9897 Teniente Rey y Zulueta. Habitación Nro. 359.

DOCTOR EN PEDAGOGIA. CLASES a domicilio y en su academia, de Gramática; Aritmética Taquigrafía Pitman, Mecanografía al Tacto. Didáctica novísimas. Precios moódicos. Pedrós. 21 No. 1021. Telf. F-4124.

¡HAGASE CONTABLE!
Prepara su ingreso en la Universidad y siga la carrera del porvenir. Contador Público Oficial.
Desde esta capital al rincón más apartado de la isla, llevamos nuestra enseñanza por correo y le garantizamos su éxito.
20 años brindando nuestro sistema por correo es la mejor garantía, sírvase escribirnos y remitirnos 10 cts. en sellos de correos y le enviaremos instrucciones, folletos de cursos y cuantos detalles desee.
INSTITUCION N. PITMAN
Apartado 1970. Habana.

PROFESORA FRANCESA TIENE algunas horas desocupadas para dar clases de francés y de inglés. Prepara para los exámenes. Informes: de 12 a 2 y después de las 7, por el teléfono FO-2130.

STUDIO DE MUSICA
Directora: Aurelia Pajares de Gavaybrene. Ex-alumna del Departamento Educación Musical New York University. Ingreso Normal de Kindergarten. Piano, Solfeo, Teoría, Educación de la Voz y Oído. Curso para Maestras de Música de Escuelas Públicas. Teoría (ilustrada) Educación de la Voz y Oído. Método para enseñar canciones desde el Kindergarten hasta las Altas Escuelas. Interpretación de Canciones, Conjunto Vocal. Profesores especializados. Concordia 410 entre Escobar y Gervasio.

INGLES, TAQUIGRAFIA INGLESA Y española, Teneduría, Cálculos Mercantiles, Aritmética, Algebra, Caligrafía, Mecanografía y Ortografía: 6 pesos mensuales a domicilio por el Profesor F. Heltzman. Estrella 166, altos, A5-1822.

CLASES DE MATEMATICAS, ARITmética, Algebra, Geometría, Trigonometría y demás asignaturas del Bachillerato. Ingreso al Instituto, Escuelas de Ingenieros, Cadetes, Naval, Aviación y demás escuelas. Basarrate 66 (altos) Telf. U-6308.

PROFESORA DE PIANO
Por Madrid y Cuba. Sumo esmero en la enseñanza, medio mes gratis para que observe, precio muy económico, aunque haya mucha distancia. Telfs: U-5185, Vapor 15 altos, (esquina a Hornos).

PROFESOR DE ALEMAN, SE OFRece para lecciones a domicilio. Habla inglés y francés. Llamar teléfono F-4261. Paseo 311 entre 13 y 15. Vedado.

ESTUDIOS. BAILES MODERNOS
Tomasín. Positivamente enseño con práctica son; Pasodoble; Vals; Blues; Fox; Tangos; Clases todos los días de 9 a.m. a 11 p.m. Clases a domicilio. San Nicolás 1008 (moderno) entre Gloria y Misión, 2 cuadras de Monte.

SR. LEWIS, ABOGADO AMERICANO
(Yale University graduate) da clases en inglés, colectivas (Lunes, Miércoles y Viernes) de las 9.15 a las 10.15 p. m. ($2.00) y clases particulares En su casa para informar también, el martes y el jueves (12 m. a 2 p. m.) San Rafael 773 al fondo del Colegio. Telf. (Sr. Martínez) A-8168.

INGLES
Innecesario ir al Norte para aprenderlo. Con nuestro curso intensivo y clase laboratorio los alumnos adquieren en tres meses conocimientos correspondientes a un año escolar (standards americanos) según demostrado por nuestro sistema de mediciones educacionales. Más de 30 cursos, diurnos y nocturnos. Profesorado americano. Curso intensivo cinco pesos mensuales (dos horas diarias. Curso económico tres pesos. Havana Business Academy, Línea 357, F-3043 y Neptuno esquina Amistad A-6033.

PROFESORA DE INGLES DE LONdres, Inglaterra, con gran experiencia. Tiene horas disponibles para clases. Telf. F-3779.

CABALLERO
ESCUELA SUPERIOR PRIVADA
Con licencia del Estado para cursar del primero al noveno grados, expidiendo certificados oficiales para ingreso en la 2da. Enseñanza. Cuotas moderadas. San Rafael 775 altos. Teléfono U-2832.

ENSEÑANZAS

75 PROFESORAS - PROFESORES

PROFESORA DE 1a Y 2a ENSEÑANza. Se ofrece para dar clases en su casa o a domicilio. Precios módicos. Telf. F-2646

INGLES, FRANCES A DOMICILIO. Instructor graduado de escuelas francesas y estadounidenses, 11 años residencia en Estados Unidos, 22 años en Francia. Enseñanza práctica y rápida. Campanario 314, bajos. M-1303.

PROFESORA INGLESA CON INMEjorables referencias, tiene algunas horas libres para dar clases a domicilio. Telf. F-2440.

PROFESORA DE INGLES. AMERIcana, desea dar clases en un colegio por las mañanas. También clases privadas. Precio especial para grupos. Informan Telf. A-7488 Depto. 32.

ESTUDIE POR CORREO
La academia «Rabiña», en Neptuno 414, esq. a Manrique, altos M-7849, tiene organizado clases por correspondencia desde hace años habiendo prestado gran beneficio a aquéllos que tiene deseo de prosperar. Estudie las asignaturas siguientes: Taquigrafía; Mecanografía; Teneduría; Cálculos Mercantiles; Gramática; Ortografía; Procurador; Química industrial. Inglés; Francés etc. Informes: Academia «Rabiña». Neptuno, 414, esquina a Manrique. Telf. M-7849.

ESCUELA DE BAILE
Exclusivamente bailes de salón. Son Fox, Tango etc. Se garantiza la enseñanza. Ismael Servelló, Cárdenas Nro. 51, segundo piso.

"SAN ELOY"
Colegio y Academia Fundado en 1907. Primera y Segunda Enseñanza; Preparatoria; Bachillerato; Comercio. Idiomas. Cultura Física. Cursos preparatorios especiales. Admitimos pupilos y medios pupilos y externos. Quinta Menocal, Samá 31. Marianao. Telf FO-7462. Pida Prospectos

76 COLEGIOS

COLEGIOS AMERICANOS
Al alcance de todas las fortunas Catálogo e información gratis. Profesor Richardson. American Schools Bureau. Manzana de Gómez número 514 Telf. A-9798.

Corte y Costura
ACADEMIA «SANTA TERESA»
Calle 23 No. 1511 (Vedado entre 24 y 26 F-5096. Hágase profesora en tres meses. Desde la primera clase usted podrá cortar sus vestidos por figurín. También clases por correspondencia. Pidan la primera lección, incluyendo 3 centavos para franqueo. Expedimos títulos.

Havana Business College
Línea 357-359 Telf. F-3043
Primera enseñanza en Inglés (Grammar School) a cargo de profesores americanos graduados. Moderno sistema de enseñanza en clases de pocos alumnos. Atención especial a la enseñanza del español. Servicio de Omnibus. Pupilaje.

OBSEQUIO DE LA ACADEMIA DE COMERCIO
Luis B. Corrales. Establecida en 1889. Enviando $0.15 en sellos recibirán mi Aritmética Mercantil. Enseñamos Teneduría de Libros. Taquigrafía e Inglés. La Mecanografía $1.00 al mes. Nuestros Títulos los más solicitados. Lealtad 567 entre Salud y Dragones. Telf. A5-1632.

GREGG ACADEMY
(ACADEMIA GREGG) MICHAEL RICHARDSON, director, Manzana de Gómez 514. Teléfono A-9798. Taquigrafía Gregg, Mecanografía, Teneduría y Contabilidad «Waltons», usadas en las principales Universidades y Colegios de los Estados Unidos: Aritméticas, Ortografía. Caligrafía, Correspondencia Mercantil, Práctica de oficina, Máquinas de calcular, Cursos especiales: Estenográfico Secretarial, Teneduría de Libros y Contabilidad; Curso completo de Comercio. Todas las preparatorias y Bachillerato. Inglés, garantizamos a usted el poder hablar una hora consecutiva en inglés, al terminar la segunda lección de nuestro curso el cual es a base de conversación estrictamente.

WALKER SCHOOL
INGRESO AL BACHILLERATO
Enseñanza en inglés y español Primer Grado, $3.00. Segundo $4.00. Tercero y Cuarto $5.00. Quinto y Sexto, $6.00. Séptimo y Octavo $7.00. Autorizado para expedir certificados de Octavo Grado para ingresar en Normales, Institutos, Hogar, ets. Taquigrafía, Mecanografía, Ortografía, Inglés, Correspondencia Comercial, Corte y Costura y Labores. Clases de piano. Pida prospecto Calle 23 No. 1511 entre 24 y 26. Vedado. Teléfono F-5096.

77 ACADEMIAS

ACADEMIA BRAVO
COLEGIO-ACADEMIA
Ingreso en Ciencias Comerciales, Ingenieros, Comercio, Instituto, Normales, Cadetes. Colegio Academia para cursar todos los grados de la Primera Enseñanza. Autorizado para expedir Certificados para ingresar sin examen en Normales, Hogar, Institutos etc. Clases diurnas y nocturnas para ambos sexos. Profesores graduados y especializados. Servicio de Omnibus a domicilio. Cursos especiales para ingreso en las Escuelas de Ingenieros, Comercio; Normales; Institutos; Cadetes; Aviación; Taquigrafía; Mencanografía; Inglés; Correspondencia; Teneduría; Contabilidad; Prácticas de Oficina. Cuota muy módica. Neptuno y Lucena U-2627. Cursos especiales para ingreso en la Escuela de Ciencias Comerciales.

Havana Business Academy
Profesores y sistemas procedentes de los mejores Business Schools de los Estados Unidos. Elevados standards de enseñanza comercial en inglés y español. Todos los graduados de nuestro curso secretarial han encontrado empleo bien remunerado. Taquigrafías Pitman y Gregg. Omnibus Línea 357. F-3043 y Neptuno esqtina a Amistad A-6033.

ACADEMIA RABINA
NEPTUNO No. 414 (ALTOS) ESQUINA A MANRIQUE. INGRESO A LAS ESCUELAS DE COMERCIO
Clases individuales, Francés, Inglés y Teneduría, Taquigrafía «Pitman» y «Gregg», Mecanografía, Correspondencia y Aritmética Comercial. TAMBIEN CLASES POR CORRESPONDENCIA. Ingreso en Escuelas de Ingenieros, Arquitectos, y Comercio. Servicio de ómnibus y de internos. Pida prospectos. Expedimos títulos y proveemos de empleo a nuestros graduados.

ACADEMIA DE IDIOMAS ROBERTS Malecón 153, Telf. M-2124. ¿Desea usted aprender inglés? Compre el método Roberts. Se recomienda por sí solo. Distinción. Eficiencia. Garantía. Cuarta edición: $2.00.

INTERES GENERAL

INGLES, TAQUIGRAFIA INGLESA Y española, Teneduría, Cálculos Mercantiles, Aritmética, Algebra, Caligrafía, Mecanografía y Ortografía: 6 pesos mensuales a domicilio por el Profesor F. Heltzman. Estrella 166, altos, A5-1822

ALQUILERES

79 HOTELES

HOTEL "VEDADO"
CALLE 19 ESQUINA A M
Residencia excelente, que reune excepcionales condiciones para vivir con toda comodidad. Frecuente y fácil comunicación con la ciudad y repartos. Esmerado servicio. comida criolla, española y americana. Telf. F-6631.

HOTEL Y RESTAURANT
«LAS TULLERIAS»
Monserrate 407 entre Lamparilla y Obrapía. ¿Desea usted comer bien y barato, con esmerada atención, precio reducido y vivir tranquilo y con mucho fresco Visítemos y quedar encantado. Cerca de teatros y tiendas.

HOTEL HANABANA
Lo más céntrico de la ciudad, Neptuno No. 105 entre Prado y Consulado, magníficas habitaciones, inmejorable comida, agua fría y caliente, elevador noche y día. Precios especiales a familias estables. Teléfono A-9041.

HOTEL PRADO
Prado 351 esq. Virtudes
Entrada por Virtudes, habitaciones balcón a Prado, agua abundante caliente y fría, buena comida, familias estables $40 a $45 por 2 personas, ascensor día y noche. M-7660 F. Mariño G.

"TROTCHA"
En lugar más céntrico del Vedado. Amplias y frescas habitaciones con o sin comida, a una cuadra de los baños de mar, tranvías y ómnibus. Calzada y Dos Vedado. Telf. F-2383

HOTEL COLONIAL
SA. MIGUEL 254
Esquina a Galiano. Habitaciones y apartamentos con baño privado y muebles modernos. Magnífico comedor con carta. Elevador día y noche. Precios especiales para huéspedes por mensualidades. Confort y moralidad. Teléfono A-6958.

THE SAVOY
F y Quince. Vedado
Telf. F-6616
Situado en un lugar alto del Vedado, con fácil y frecuente comunicación con la ciudad y repartos. Rodeado de jardines, con 600 metros de hermosos portales. Las habitaciones tiene ventiladición directa. teléfono, baño privado, con agua fría y caliente. Precios moderados, incluyendo tres excelentes comidas. El servicio en mesas separadas, para cada familia.

HOTEL "IDEAL ROOM"
Prado 93B, (Por Pasaje)
¿Desea vivir en casa tranquila, mejor que en su propia casa? Visite esta gran casa, aunque sea por curiosidad. Por dentro, la mejor. Si hace poco usted la visitó y no encontró habitación, vuelva a visitarla, hay habitaciones disponibles. Visite esta casa y así verá su patio andaluz, de hace poco. Se construyó el mejor, sin duda. Precios los más económicos. Se exigen referencias de moralidad y pagos.

HOTEL «VANDERBILT»
Neptuno 1223 Situado en lo mejor de la Loma de la Universidad, lujosas, amplias y confortables habitaciones; baño privado: agua abundante fría y caliente Atención esmerada. Neptuno 1223. Conviene para los que tengan que vivir cerca del Hospital Calixto García.

HOTEL «SANTA FE», S. A.
Amistad número 309 (altos 61) entre San José y San Rafael. Lo más céntrico de la Habana, próxima al Capitolio, teatros y principales tiendas. Telf. M-7589 Grandes frescas habitaciones Excelente comida. Precio moderados. Se exige moralidad.

HOTEL BIARRITZ
RESIDENCIAL
Prado 519 frente al Capitolio, para matrimonio sin niños exclusivamente Hermosas y ventiladas habitaciones con baño privado y closets. Lujoso roof garden y cocina moderna. Comida a la carta. Elevador día y noche. Confort y limpieza. Estricta moralidad.

HOTEL "CANADA"
Restaurant, Villegas y Tejadillo, dos cuadras Prado, tres Parque Central. Residencia para familias estables. Habitaciones agua caliente. elevador, cocina moderna; todo el servicio desde $26.00 mensuales.

HOTEL "ANDINO"
San Lázaro 1218, esquina a M. U-2553. Unico en su clase. Moderno, céntrico, amplio, fresco, saludable, frente Universidad. Conviene para los que necesitan vivir cerca de los hospitales Calixto García o Mercedes. Habitaciones con baño privado, balcón, hermosa vista, con tres excelentes comidas: 45 pesos, matrimonio. Una persona desde 28 pesos. Clientela escogida. Pensión completa para huéspedes del interior. Precios sin competencia. Esmerado servicio en mesas separadas.

Hotel Roosevelt
AMISTAD Y SAN MIGUEL
$55.00 Matrimonios con tres excelentes comidas mensuales.
Apartamentos para familias, todos con baño privado. Elevadores día y noche.

80 CASAS DE HUESPEDES

CASA DE HUESPEDES «LA REINA» en Reina 152, esquina Rayo. Habitación y departafentos amplios y ventilados. baños intercalados. Agua caliente. Comidas bariadas. Precios módicos. Telf. M-6287.

REINA No. 14
Residencia de lujo. Espléndidas habitaciones con baño privado, agua fría y caliente, garantizando que nunca falta el agua. Muebles nuevos de lujo, pudiendo traer sus muebles si lo desean. Garantizamos la mejor y más sana comida de la Habana. **Precios de situación**, Reina 110. moderno, 14 antiguo, entre Galiano y Rayo.

CASA DE HUESPEDES «LA APLAnadora». Hermoso apartamento y una habitación con baño privado, balcón a la calle, excelente comida, esmerado servicio. Se sirven cantinas a domicilio. No importa distancia, Belascoaín 603. A-7605.

SUSCRIBASE Y ANUNCIESE EN EL «DIARIO DE LA MARINA»

ALQUILERES

80 CASAS DE HUESPEDES

CASA DE HUESPEDES. CONSULADO No 112. Se alquilan habitaciones con servicio completo. Agua fría y caliente. Lista al comedor, veinte platos a escoger cuatro. Teléfono M-8561.

CASA DE HUESPEDES, SAN RAfael y Galiano, al lado de El Encanto, entrada por San Miguel 205, habitaciones con toda asistencia. Con o sin muebles. Precios módicos, Altos Emperatriz.

OBRAPIA 407, ALTOS CASTEL-VIZO Casa de huéspedes con servicio completo y esmerado. Excelentes comidas, inmediata a todas las Secretaría. M-2071.

LA FLORIDA CASA HUESPEDES Bernaza 113. A una cuadra cuadra Parque Central. Alquilo habitaciones amplias modernas, lavabos agua corriente y caliente en los baños, comida exquisita, abundante. Precios económicos.

CASA DE HUESPEDES LA «REPUblicas», Aguila 559 esquina a Barcelona. Telf. A-6639, habitaciones y departamentos conagua corriente todos; excelentes comidas. Se admiten abonados al comedor. Precios económicos.

MANSION RESIDENCIAL ALQUILA amplias y ventiladas habitaciones con toda asistencia servicio esmerado Línea y 6 902. F-6426.

PRADO Nro 22. AMPLIAS HABITAciones con vista a la calle; cea los Carnavales desde su casa. Magnífica comida. Agua abundante. Moralidad, precios situación. Hombres solos. $20.00, todo servicio.

CAMPOAMOR
COMPOSTELA 608 (MODERNO) ENTRE SOL Y LUZ
Habitación con baño privado $15
Habitación con baño privado y comida . . . $30
INFORMES: TELF. A-7350

CASA DE HUESPEDES, HABITACIOnes vista calle lavabo agua caliente toda asistencia; matrimonios $35, hombres solos $20. Admitimos abonados hay teléfono. Obispo 455. Segundo piso.

CASA PARA FAMILIAS: HABANA 505 altos:: Alquilo apartamentos con o sin muebles; se da comida. Absoluta moralidad. Teléfono A5-4402. Pregunte por Arocha.

CASA DE HUESPEDES «LA MATANcera», Reina número 219, esquina Manrique. Telf. A-0288. Se alquilan amplias habitaciones con vista a la calle, con o sin baño, agua fría y caliente, a precios muy reducidos. Comida española y criolla.

CASA DE HUESPEDES «LA REPUblica», Aguila 559 esquina a Barcelona, Teléfono A-6639; habitaciones y departamentos con agua corriente todos; excelentes comidas. Se admiten abonados al comedor. Precios económicos.

CASA DE HUESPEDES: TURIS

ALQUILERES

84 HABITACIONES

HERMOSAS HABITACIONES. SE alquilan con o sin muebles en Infanta 116. Telf. U-5095.

EN AZOTEA ALQUILASE DEPARTAmento de 2 habitaciones, cocina y baño. También otra habitación con vista a calle en primer piso. Perseverancia, 154, altos, entre Virtudes y Animas.

SE ALQUILAN 2 HABITACIONES, en casa particular H entre 13 y 15, Vedado Nro 304 altos; hay teléfono.

SE ALQUILA HERMOSA HABITAción muy grande y muy clara agua caliente, lavabo; hay teléfono, propia para un matrimonio sin niños. O-Reilly No. 522, primer piso.

PARA PARTICULAR Y PARA PROfesional una o dos habitaciones hombres solos o matrimonio y una sala con salón espera profesional 1 cuadra del Prado, Consulado 159, altos.

ALQUILO 3 CUARTOS CORRIDOS, con balcón y lavabos; juntos o separados; otro chico persona, 4 pesos también si lo desea por poco dinero le damos comida; es casa particular Lamparilla 112, primer piso; entre Cuba y San Ignacio.

SAN LAZARO 1264 ANTES 504 LOda de la Universidad alquila grandes y frescas habitaciones desde 7 pesos con mucha agua, a personas de moralidad. Casa de orden y buen aspecto.

CAMPANARIO 412, PRIMER PISO alto, entre San Rafael y San José casa de orden y moralidad. Habitaciones matrimonios sin niños u hombres solos.

SE ALQUILA UNA HERMOSA HAbitación para matrimonio u hombre solo con balcón a la calle. Peña Pobre No. 601 1er. piso.

SE ALQUILA UNA HABITACION muy amplia y fresca a matrimonio sin niños u hombres solos. Aguila No. 803 2r. piso casi esquina a Corrales.

ALQUILO MAGNIFICA HABITACION con ventanas, casa moderna de moralidad, baño completo, precio módico. Empedrado 217 casi esquina a Cuba.

NEPTUNO 414 ESQUINA A MANRIque, segundo altos, familia decente alquila altos, amplia y fresca habitación, con balcón a la calle, con o sin muebles, baño completo, agua caliente y fría hay teléfono.

AVISO
JOSE FERNANDEZ MIRAI
Alquila magníficas habtiaciones y apartamentos Empedrado No. 302 esquina Aguiar y Aguiar 261 y Empedrado No. 159 y Calle Prado No. 521 esquina a Teniente Rey, Calle Cuba No. 214 y Cuba No. 356. O-Reilly No. 161 entre San Ignacio y Mercaderes, Calle Lamparilla No. 105, Mercaderes 315 San Ignacio No. 406 entre Muralla y Sol. San Ignacio 565 y Oficios 368, Egido No. 652, Calle Lagunas No. 357 y Tamarindo 740. Vedado, Palacio de Carneado Calzada esquina a J y Cerro 1407 esquina a Patria.

SE ALQUILA UNA BUENA HABITAción en $8.00 en Galiano 310 altos de «La Opera».

SE ALQUILAN HABITACIONES CON vista a la calle e interiores en Peña Pobre 52 esquina Aguiar para informes vea a la encargada. Desde seis pesos.

ALQUILO AMPLIA HABITACION anexa al baño con o sin comidas en casa particular a matrimonios sin niños. Infanta 454 altos esq. San Rafael U-3987 cerca Universidad.

ALQUILO AMPLIA HABITACION con balcón a la calle en casa de familia, Estrella 452 altos esquina a Gervasio.

EN CASA PARTICULAR SE ALQUIla una habitación ventilada a persona seria que desee vivir en familia. Cárdenas 114 segundo piso. Teléfono M-8091

EN CASA PARTICULAR SE ALQUIla una habitación a hombres solos o matrimonio sin niños. Crespo Nro. 113, altos.

CASA FAMILIA GLORIA 362, ALtos, entre Suárez y Revillagigedo; alquílase una habitación a personas mayores morales. Módico alquiler. Hay teléfono. Se exigen referencias.

CASA PARTICULAR ALQUILA DOS frescas habitaciones $17.00. Juntas o separadas, caballeros o señoras solas, anexas baño con muebles o sin ellos. Tenerife 130 altos. Telf. A5-5592

PRADO 58 ALTOS ALQUILO ESpléndida habitación, balcón al Prado, con muebles o sin ellos. Para caballero que desee vivir bien. Hay teléfono. Precio razonable. Véala.

HABITACIONES DESDE CINCO PEsos hasta diez para hombres solos; con abono de comida le resultaría muy barato. O-Reilly 209. Hay teléfono y orden.

HERMOSA HABITACION INDEPENdiente, baño agua caliente, magníficos muebles, comida inmejorable, propia para 2 o 3 personas. Telf. F-3837. 17 No. 256 entre I y J.

GRAN CASA PARA FAMILIAS, MONte 5. Alquilo hermosos apartamentos de dos habitaciones, baño privado, balcón, Punto céntrico, casa de moralidad, mucha limpieza, pintados con exquisito gusto .Telf. A5-0401.

REINA 12 FRENTE A LOS PREcios Fijos; alquilo habitaciones desde $7.00 en adelante; las hay con balcón, lavabo, hay teléfono y es casa moralidad. Informes primer piso derecha.

EN CASA DE FAMILIA SE ALQUILA magnífica sala, en la misma una habitación para hombre solo Compostela 314 entre Obispo y Obrapía.

NEPTUNO 162, ALTOS, FRENTE AL cine «Encanto» Alquilamos habitación alta propia caballero solo. Pedimos referencias moralidad. Orden. Pocos inquilinos. Teléfono.

PRADO 115 ALTOS. ALQUILO AMplia habitación con terraza propia para matrimonio, otra chica a persona sola, con o sin comida.

CAMPANARIO 251 ALTOS ESQ. Concordia. Alquilo una habitación con balcón por Campanario, con lavabo, teléfono y limpieza. Sin muebles.

EN 4 No. 160 BAJOS ENTRADA INdependiente se alquila habitación con servicio; comedor anexo, propio matrimonio. módico precio. Informes en 4 No. 154.

(COMPOSTELA 508)
Entre Teniente Rey y Muralla amplias habitacionse y departamentos de $10 a $18. Referencias.

84 HABITACIONES

SAN PEDRO 310 HABITACIONES y Departamentos desde 5 pesos en adelante, viva cómodo y barato, agua abundante y absoluta moralidad.

SE ALQUILA UNA HABITACION amplia con cocina y servicio completo en la azotea, con o sin comida y con teléfono. Lealtad 211 entre Concordia y Virtudes. Agua abundante.

ATENCION
Habitaciones con agua corriente Villegas 51 esq. Empedrado, con teléfono y agua caliente, Consulado 254 entre Animas y Virtudes, y Apartamentos Soledad 360 entre Neptuno San Miguel.

SE ALQUILAN HABITACIONES Y Apartamentos desde $8.00 hasta $15, balcón a la calle. O-Reilly 102 altos frente al Ayuntamiento (a matrimonio sin niños). Teléfono U-6449. García.

CASA MORAL ALQUILA HABITAción a una o dos personas mayores sin niños. Animas 769 (altos) entre Belascoaín y Gervasio.

ALQUILO HERMOSA, FRESCA HAbitación, agua caliente en baño, comida inmejorable, calle 17 No. 256 entre I y J. Vedado. Telf. F-3837.

VEDADO ALQUILO 2 HABITACIOnes con baño, luz y entrada independiente. Referencias. Calle 12 No. 513, entre 21 y 23.

SE ALQUILA UNA HABITACION AL ta y ventilada en casa de familia extranjero y en lo más céntrico del Vedado F-4296.

EDIFICIO «CUBA» SEIS PISOS. Empedrado No. 42 antiguo. 360 moderno, entre Habana y Compostela. Se alquilan amplias y ventiladas habitaciones, muy baratas, elevador, lavabos, luz toda la noche. Orden y moralidad. Telf. M-5113.

EN LO MEJOR DEL VEDADO, CALzada 510 entre D y E se alquilan tres habitaciones unidas con servicio portal, entrada independiente y uno bueno en la azotea. Casa tranquila.

SE ALQUILA EN COMPOSTELA NUmero 457, entre Teniente Rey y Amargura, espaciosos y frescos apartamentos y habitaciones acabados de pintar. Llaves e informes en la misma. Propietario: Aguiar número 305, edificio Pedroso.

ALQUILO AMISTAD 376 PUNTO céntrico con esquina a Barcelona casa 4 plantas acabada fabricar, apartamentos o habitación la planta baja propia para gabinete u otro negocio; es una casa completa para tener familia. Informan Prado 251.

85 NAVES - LOCALES

SE ALQUILA UNA NAVE NUEVA, de azotea, 850 metros, Marqués y Manila, entrada por dos calles; media cuadra de la Calzada del Cerro y una del Paradero. Informes: Manila No. 314.

LOCAL PROPIO COMERCIO CAFE, depósito etc. Llaves en vidriera del portal. Informa: Armando Ruz. M-2943 alquiler rebajado.

CUBA 517 ENTRE MURALLA Y TEniente Rey. Salón nave moderno 7 por 34 metros; tiene aparta apartamento 3 habitaciones y servicios.

CARNICEROS. CEDO LOCAL DE ESquina en San Miguel y San Nicolás. Informan en la bodega de 10 a 12 y de 4 a 6.

SE ALQUILA O SE VENDE GRAN casa de modas con un extenso local por no poderla atender. Amistad 307 casi esquina San Rafael.

ALQUILAMOS NAVES UNA QUInientos metros otra mil metros, juntas o separadas Subirana y Desagüe cerca Infanta Carlos III Belascoaín. Informa La Vinatera.

SE ALQUILA UN LOCAL DE 4 MEtros por 5, en 20 pesos, calle de San Miguel esquina a Consulado La llave en la barbería. Informan F-2265.

SE ALQUILA LOCAL PARA COMERcio Monserrate No. 481. Informan Reina No. 416 Telf. M-4022.

SE ALQUILA MAGNIFICO LOCAL para oficina o pequeño comercio en la misma una habitación para hombre solo. Véalos en Compostela 314 entre Obispo y Obrapía.

VIBORA. SE ALQUILA HERMOSO local para comercio, con vivienda, San Francisco 301 esquina a Armas, llave en la bodega, trato Galiano 476 entre Zanja y Barcelona primer piso.

CARDENAS 61
Alquilo buen local para depósito materiales a cualquier industria cerca Monte la lave al lado, su dueño calle 8 Nro. 311 entre 13 y 15. Vedado.

ALQUILO GRAN LOCAL 257 MEtros en el corazón de la Habana; Aguila esquina a Estrella propio para un gran establecimiento comercial. Véalo, informa Cuevas, Bernaza Nro. 209 teléfono F-5993

ALQNILO O-REILLY Nro. 364 MOderno entre Habana y Compostela. LLocal amplio propio para comercio. Informa Cuevas, Bernaza Nro. 209, teléfono F-5993

COMERCIANTES, INDUSTRIALES, alquilo hermosísimo local de 36x11 Jesús del Monte 516. Informan Teléfono F-3649.

87 HABANA

UNA CASA DE TRES PLANTAS Situada en la calle de Luz entre Habana y Compostela, con 235 m2. de superficie, se vende muy barata, en San Mariano 252, Oeste, de 9 a 12 y de 3 a 6.

ALQUILO HOSPITAL 214 1er. PISO Jovellar Vapor, sala; 3 cuartos; baño intercalado; comedor; cocina; baño servicio criados. Llave bajos. Teléfono F-6779. $34.00.

VIVA CASA GRANDE, MODERNA, y barata a una cuadra de Ave. Menocal, con sala; comedor; y 3 habitaciones; altos y bajos; mucha agua, en Cruz del Padre y Velázquez, Telf. M-7107

87 HABANA

$22.00, $25.00 Y 28.00 MODERNOS altos y bajos 2, 3 y 4 habitaciones, sala comedor; baño completo intercalado. Entre dos líneas tranvías. Vigía y Fernandina.

JOVELLAR 54 ENTRE ARAMBURO y Hospital magníficos altos; sala; saleta; tres grandes habitaciones; baño completo y servicios criados. Informan la misma.

CASA 3 CUARTOS, COMEDOR BUEN baño y uno de criados. $35.00 en Amistad entre Neptuno y San Miguel primer piso, Contestar por escrito a A. B. Clasificados D. DE LA MARINA

ALQUILAN SAN RAFAEL 1161, ALtos amplios, entre Mazón y Basarrate; sala, saleta; tres cuartos, comedor fondo; baño completo, cocina; un cuarto azotea. Agua no falta. Verla todas horas. Informan: F-6332.

ACCESORIA AMUEBLADA CON VIdel y lavabo de agua corriente. Luz, ventilador, ropa de cama y limpieza $20 mensuales. Informes Teléfono: M-6622, Trocadero y Amistad.

INDIO 21 ESQ. MONTE PARA CORta familia u hombres solos. Sala, comedor; una habitación, cocina; baño. Informan F-3533. Llave en la misma. Ver de 9 a 6.

ALQUILO CASA MODERNA MALOja 280 esquina Lealtad. Sala; comedor; dos cuartos; baño completo con calentador; patio. Precio: treinta pesos; llave en la bodega. Informan: teléfono I-6249

ALQUILO PRIMER PISO MANRIQUE 261 entre Neptuno y Concordia salaá tres cuartos; baño intercalado; comedor al fondo, cocina gas, servicio criados. Precio $34. Telf. A-6082. y F-7201.

SE ALQUILAN LOS BAJOS DE LA casa calle de Concordia No. 615 entre Marqués González y Oquendo, compuestos de sala, recibidor, cuatro cuartos, comedor; cocina; baño y servicio de criados. Llave e informes en los mismos, de 9 a 12 y de 2 a 5.

ALQUILO SEGUNDO PISO NEPTUno 626 entre Escobar y Gervasio, Sala, recibidor; tres cuartos; baño intercalado, comedor, cocina, Servicio criados. Azotea. Informan: Muralla 474, entre Cristo y Bernaza.

BERNAZA 232 (60) SE ALQUILA altos con sala, saleta, 4 cuartos, comedor, baño, cocina y pasillo. Informan en la misma a la derecha altos o telf. I-3946

30 PESOS 2o. PISO ZANJA 54, SAla, comedor, 2 hermosas habitaciones; cocina y servicio; agua siempre. Llave en los bajos «Café La Compañía». Informan FO-2289

CASA 3 CUARTOS, COMEDOR BUEN baño y uno de criados $35.00 en Amistad entre Neptuno y San Miguel primer piso. Contestar Departamento de Anuncios, Alberto.

COMIDA DE CASA PARTICULAR, sirvo cantinas por 40, 50, 60, 80 centavos y un peso diario, quincena o mes, se hace rebaja, se da postre. San Francisco 262 bajos Telf. U-2610 pagos adelantados.

SE ALQUILAN LOS MODERNOS Y frescos altos de San José Nro. 1163 entre Infanta y Basarrate. Tiene sala y comedor muy amplios; dos habitaciones; baño intercalado y cocina. Informan en la misma.

GALIANO 123. MODERNO
Se alquilan los altos, entre Animas y Lagunas, con sala; comedor, cuatro cuartos; baño, servicio. Tiene bomba para agua. Informan: Telf. A-8980 de 11 a 12 a.m. y de 3 a 4 p.m. dos meses en fondo. Precio: $350.0

ALQUILO BAJOS CERRADA DEL Paseo No. 13 entre Zanja y Salud. Sala, saleta, comedor, 3 cuartos, servicio de criado. No falta agua. Llave e informes en la misma.

ESQUINA DE TEJAS, VELAZQUEZ 23, altos, entre Infanta San Joaquín, sala comedor tres cuartos, baño intercalado. agua siempre 25 pesos. Llaves: Bodega San Joaquín. M-8712.

DOS CUADRAS LA UNIVERSIDAD, Jovellar 253, modernos bajos, sala, recibidor; tres cuartos; baño intercalado; comedor fondo; cuarto y servicio criados. Informes: I-4613. Verse 12 a 6. Abundante agua.

SE ALQUILA LA CASA CALLE DE Amistad No. 376 entre San José y Barcelona, acabada de fabricar se compone de 4 plantas y cada planta de sala, gabinete, cinco cuartos y recibidor,; hall dos baños y cocina y comedor.

EN $25.00 SE ALQUILA LA ACCEsoria Marqués González letra C. entre San José y San Rafael, acabada de pintar, compuesta de sala; una habitación; dos patios; baño completo; calentador y cocina Llaves en el puesto de frutas de San José y Marqués González. Informes: Agustín Alvarez Jr. Aguiar No. 305 Telf. A-7830.

SE ALQUILA UN PISO, SAN RAfael y Marqués González. Informan U-1427.

SE ALQUILA
Altos Belascoaín 551 esquina a Jesús Peregrino, altos de la botica, 5 cuartos, 2 baños; servicio criados; cocina de gas y carbón. La llave en la botica de los bajos. Informan F-5891.

ARAMBURO 455 ENTRE ZANJA Y Salud, accesoria independiente y un cuarto alto vista calle. Informes Telf. U-2381.

ALQUILO BAJOS COMPOSTELA 829 314, sala comedor; baño moderno y de criados, patio y cocina. Familia corta y de moralidad. Informan Telf. A-6948.

UNA CUADRA BELASCOAIN, DOS de Reina. Maloja 363, bajos: Sala, recibidor, tres cuartos, baño intercalado, comedor al fondo, cuarto, servicio criados. Agua abundante, Informes: U-5746.

ALQUILO INFANTA 1101 ESQUINA a Benjumeda, segundo piso, sala, comedor, recibidor, tres cuartos, baño intercalado cocina de gas, calentador, moderna. Informan primer piso por Benjumeda. Teléfono U-2595.

AGUACATE 10, ALTOS, ACABADA de reparar y pintar, fresca e higiénica, Sala, recibidor, baño intercalado, tres habitaciones, comedor, cocina, cuarto criados, agua corriente con baño y servicio aparte, amplia habitación azotea con baño y servicios. Teléfono M-7048.

INDUSTRIA 11, ENTRE TROCADEro y Colón, segundo piso derecha amplios y frescos, sala, saleta, cuatro habitaciones comedor; baño; cuarto y servicios criados. $45.00. Informan A-2196 González.

87 HABANA

SE ALQUILA HABANA 808 3o. PIso, entre costa y Jesús María, sala, saleta, 4 habitaciones, baño intercalado cuarto y servicio de crados. Informes Cuba 162 Dr. Sánchez o por el Teléfono M-4269.

ALQUILO ALTOS Y BAJOS SAN Francisco 417 entre Valle y San José, baño completo, agua por motor, cocina gas. Verla 9 a 11 y 3 a 5.

SE ALQUILAN

CAMPANARIO 612 y 614 CASA Y apartamentos muy buenos y económicos de dos o tres habitaciones. Vea al encargado.

DIEZ DE OCTUBRE 66-68 APARTAmentos muy baratos y frescos. Pregunte al encargado.

MALECON 675, 2do. PISO MUY AMplio, propio para familia larga. Lo mejor de la Habana por sólo $34.00.

MONTORO 109 MODERNO CHALET, para familia de gusto, con dos terrazas y garage. Ultimo precio $55.00.

SANTA EMILIA 265 CASITA PROpia para familia corta muy barata. Véala le gustará.

Para más Informes:
THE NATIONAL CITY BANK OF NEW YORK
Depto. de Administración de Bienes
Teléfono A-9897

LAMPARILLA 357 ENTRE AGUAcate y Villegas espléndida casa baja propia para negocio, mucho frente precio económico.

$30.00. SAN RAFAEL No. 308 BAjos, entre Oquendo y Soledad, sala, comedor, tres cuartos, baño y patio Informes bufete de Arellano M-3936.

SE ALQUILA HERMOSA CASA EN San José 862, entre Oquendo y Soledad, 2o. piso, sala, comedor, recebidor 4 cuartos, baño completo y baño criados. Informan en Oquendo 308 (Encargado).

CONSULADO 9 CASI ESQUINA AL Paseo del Prado, Se alquila en moderno Edificio, propio para personas de gusto, excelente piso altos, Recibidor sala; hall; dos dormitorios; con closets; baño completo intercalado; cuarto y servicio de cridos. Hay elevador día y noche. Informes misma.

SE ALQUILA EN EL MODERNO Edificio de Monserrate esquina a Progreso, el séptimo piso propio para personas de gusto. Recibidor, sala, comedor; dos cuartos con closets, baño intercalado y servicio de criados.

VILLEGAS 58 ENTRE PROGRESO Y Empedrado. Se alquila moderno bajo. Sala comedor al fondo; tres cuartos; baño completo; cocina y servicios de criados. Informes en la misma.

ALQUILO POZOS DULCES 118. MOderna casa, terraza, sala, saleta, 3|4 baño intercalado, comedor; cocina; cuarto servicio criados. Informes en el 120. Telf. M-6453.

ALQUILO EN EDIFICIO TROCADEro 255 esquina Amistad: Sala comedor 2 habitaciones; baño intercalado: cocina; despensa; lavadero. Informan azotea. Teléfono M-6453.

ALQUILAN SAN RAFAEL 1161, ALtos amplios, entre Mazón y Basarrate; sala, saleta, tres cuartos, comedor fondo, baño completo, cocina, un cuarto azotea. Agua no falta. Verla todas horas. Informan: F-6332.

SE ALQUILAN LOS COMODOS Y ventilados altos de O-Reilly 453, entre Aguacate y Villegas, compuestos de sala, comedor, tres hermosas habitaciones, una más pequeña, baño moderno y servicio de criados. Agua siempre en abundancia. Informan en los bajos.

SAN NICOLAS 851, PRIMER PISO, moderna, 3 cuartos, sala, comedor, baño, cocina etc. Agua abundante, cerca de Monte. Informes en la misma: X-1085: $30.00.

ALQUILO
Casa moderna de nueva construcción compuesta de sala, comedor, 4 cuartos, baño intercalado, servicio de criados, lavandero y patio. San Carlos 806 bajos, entre Sitios y Peñalver. Informes en la misma.

U-3143 COMPRO MUEBLES, objetos de arte, alfombras, máquina coser y escribir, sillón de barbería; todo lo que quiera vender. Trabajo los domingos, camión en puerta, dinero en mano.

EN $34.00 SE ALQUILAN LOS ALtos de la casa Oquendo 112, sala, hall, tres habitaciones y comedor, con baño completo y agua caliente. La llave en la misma. U-1346.

SAN LAZARO 203
Entre Aguila y Blanco: se alquila amplia y ventilada habitación con luz y balcón a la calle. Informan en la misma.

SE ALQUILA EL PRIMER PISO DE la casa Plácido 208.

EN 15 PESOS ALQUILO MODERNOS altos sala, comedor, dos cuartos, cocina, baño moderno; balcón a dos calles, escalera mármol, Paniagua y Empresa. Llaves Cerro y Zaragoza. Tintorería.

SE ALQUILA: LEALTAD 203, ESQUIna Virtudes, segundo piso, tres cuartos, cuarto criados y demás comodidades. Informes en la misma. Telf. FO-3793.

$25.00: SE ALQUILAN LOS ALTOS de Tenerife 210, entre Belascoaín y Rastro, compuestos de sala, comedor, dos cuartos, cocina y baño. La llave Rastro 68, encargado. Informes. Telf. F-6527.

ALQUILO: JESUS PEREGRINO 337, altos, sala, recibidor, cuatro cuartos, comedor al fondo, baño y demás servicios: $30.00. Informes: U-5005.

MARINA 105
Frente al parque Maceo, bajos, casa moderan: recibidor, sala, comedor, 3 habitaciones, lujoso baño intercalado. Llaves en los mismos, de 9 a 11 y de 3 a 5. Informes: Telf. A-6318, O-Reilly 305.

87 HABANA

ALQUILO: SAN JOSE 663 Y 669, bajos, entre Belascoaín y Gervasio: sala, saleta, 3 cuartos, comedor, servicio de criados. Informan en la misma, de 10 a 12 y de 4 a 6.

EDIFICIO «RIVERSIDE», PISITOS independientes: sala, dos, tres cuarto, garage: $15.00, $18.00 y $25.00. tos, baño intercalado, comedor fon- 17 esquina a 26, Vedado.

LOMA UNIVERSIDAD $37.00 CASA de una planta con 4 cuartos, baño completo y demás comodidades. Agua abundante. Librería Albela U-5783. S. Lázaro entre L y M No. 1256

SE ALQUILA LA CASA OFICIOS número 554, frente al mar: sala, comedor y dos habitaciones. La llave en la barbería de al lado.

SE ALQUILA EL PRIMR PISO, SAN Nicolás 827, moderno, cerca de Moncocina de gas. Llave en la misma. te: sala, comedor, tres cuartos, baño, Informan: Telf. U-6829.

$25 PISO BAJO, FRESCO, VENTILAdo, sala comedor, dos cuartos baño; cocina; patio; próximo tranvías y ómnibus. Esperanza 405 entre Figuras y Carmen. Llave carbonería Telf. FO-1217.

$40 A $47. PRECIOS DE 1939. REBAJADOS. PISOS COMPLETOS MALECON 315, S. LAZARO 320, entre San Nicolás y Galiano. Agua no falta, fría y caliente. Todos los locales con ventanas al exterior. Llaves en Malecón 20. piso. Informes M-2863.

Bajos Malecón, sala, 2 habitaciones, baño lujo, comedor, cocina cuarto y servicio criados. $45.

1er. piso Malecón sala, comedor, 3 cuartos, baño; cocina y servicio criados. $45.

Bajos San Lázaro, sala, comedor, 3 cuartos, baño lujo; cocina; cuartos; servicios criados. $43.

1er. piso San Lázaro, sala, comedor, 3 cuartos, baño; cocina y ss. criados. $45.

2do. piso San Lázaro, sala, comedor, 3 cuartos, baño lujo, cuarto y servicio de criados. $47.

ALQUILO ALTOS MANRIQUE ESquina Concordia 167. Sala; comedor, 4 cuartos; abundante agua motor; media cuadra Neptuno No. 45 llave tabaquer.a.

SE ALQLILA UNA CASA EN MARqués González Nro. 523, primer piso, con sala; comedor; 3 cuartos y servicio moderno. Informan en la bodega. Telf U-7020

.. ALQUILO GLORIA Nro. 722 ALTOS derecha entre Carmen y Figuras sala; comedor; tres cuartos y abundante agua. La llave en los altos izquierda. Precio $25.00

HORNOS Y VAPOR, A UNA CUAdra del parque Maceo, desde 25 pesos, casas modernas, con sala, comedor, dos habitaciones, baño completo, agua abundante. Informes: Vapor 53, bajos. A-9825

SE ALQUILA EL BAJO DE LA CAsa calle Zequeira 24, casi esquina a Romay compuesta de sala, dos habitaciones, cocina y un patio chico. La llave e informan en el 22, bajos.

SE ALQUILA UN DEPARTAMENTO interior en el segundo piso de la casa Dragones 467 entre Campanario y Lealtad, por el precio de treinta pesos mensuales, compuesto de sala; comedor; dos cuartos; baño intercalado y servicios. La llave en el almacén de al de al lado. Informes: teléfono A-7719

MALECON 319 ALTOS ENTRE AVE. Italia y San Nicolás, sala, recibidor, tres habitaciones, baño; comedor; cocina; cuarto y servicio criados. 50 pesos. Obispo 257 M-6917.

SAN MIGUEL 715. 1er. PISO ENTRE M. González y Oquendo, sala, comedor, tres habitaciones, baño; cocina; cuarto y servicio criados. 34 pesos. Obispo 257 M-6917.

MALECON 25 BAJOS ENTRE CARcel y Prado, sala, saleta, cuatro habitaciones, baño; comedor; cocina; cuarto y servicio criados patio. 50 pesos. Obispo 257 M-6917.

ANIMAS 459 BAJOS ENTRE SAN NIcolás y Manrique. Propia para laboratorio o consultoría. Zaguán, sala, recibidor, comedor ,cinco habitaciones baño; cocina; local en el patio, cuarto desahogo, cuarto y servicio criados. The Trust Co. of Cuba, Obispo 257 M-6917.

CARLOS III No. 1051 ESQ. A CALLE Almendares. Se alquila 2do. piso. Sala, saleta; comedor; cuatro cuartos; baño intercalado; cocina, baño y cuarto de criados. Informan en los bajos.

ZANJA 705 ESQ. ARAMBURO ALTOS modernos sala, comedor 2 cuartos, baño intercalado, cocina gas o carbón siempre agua. Informa Telf. U-2381.

ALQUILO INFANTA 1013 CASI ESquina Desagüe, terraza; sala; saleta; 3 cuartos; comedor; baño, cocina; servicio criados, patio; traspatio. En la misma 8 a 12 y 2 a 6. Telf. M-6453.

JOVELLAR 54 ENTRE ARAMBURO y Hospital, magníficos altos, sala; saleta; tres grandes habitaciones; baño completo y servicios criados. Informan la misma.

ALQUILO: COLON NUMERO 305, segundo piso, compuesto de 3 habitaciones, baño completo y cocina. Las llaves e informes: Colón y Crespo, bodega. Telf. M-4362.

SE ALQUILAN MODERNAS ALtos San Miguel 107 entre Industria y Amistad, con sala, comedor, tres habitaciones, baño intercalado cocina gas, cuarto y servicio criado. Informan: Real Estate, Consulado y San Rafael. Telfs. M-2222 y A-6483.

ALQUILO EN EDIFICIO TROCADEro 255, esquina Amistad: sala, comedor, 2 habitaciones, baño intercalado, cocina, despensa, lavadero. Informes azotea. Telf. M-6453

ALQUILO $50, CLAROS, MODERNOS altos San Lázaro 510. Sala, saleta, 3 cuartos, salón comedor, cuarto servicio criados, agua abundante, 2 meses fondo.

ALQUILO $30 CADA UNO, BAJOS y altos, Aguila 819, Gloria y Apodaca, claros frescos; sala, 3 cuartos comedos etc. 2 meses fondo.

87 HABANA

SAN LAZARO 671 ENTRE GERvasio y Belascoaín. Con sala, saleta, 2 gabinetes, 4 habitaciones, baño intercalado, comedor, cuarto y servicio de criados. La llave al lado.

SE ALQUILA CERCA UNIVERSIdad casa moderna con todas comodidades; San Miguel 1107, 2o, piso; 4 cuartos; llave en frente puerta dueño. Véala. Sr. Castro. M-7179.

CASA MODERNA LUCENA 255 ENtre Neptuno y San Miguel, sala, recibidor, tres cuartos, baño intercalado completo; comedor al fondo, cocina de gas o carbón, servicios de criados. $34.00. Hora. de 1 a 4.

SE ALQUILAN MODERNOS Y VENtilados bajos. Sala, saleta, cuatro cuartos, baño intercalado, comedor al fondo, servicios y cuarto de criados. Animas 766 entre Belascoaín y Gervasio. FO-3965. $55.00.

SE ALQUILA LA CASA OFICIOS No. 504 frente al mar, sala, comedor y 2 habitaciones. La llave en la barbería de al lado.

$20.00 ALQUILA BAJOS PASAJE Upmann No. 13 entre Zapata y Valle. $20.00 altos Paz esq. Línea próximo Fábricas Candado. Maximino Martínez.

EN $22.00 SE ALQUILA CASITA MOderna e independiente compuesta de salita, cuarto, cocina, patio y servicio completo. Campanario 711 entre Estrella y Maloja. La llave en la bodega de estrella. Informan teléfono F-4701

NEPTUNO Y ARAMBURO, CASA CON elevador propia para personas de gusto. Se alquila casa: sala, comedor, tres cuartos, baño intercalado, cocina amplia, servicio criados, muy clara: $40.00. Informan en la misma.

ALQUILO CASA $15 PORTAL, SAla, saleta, cuarto, cocina baño moderno; patio árboles frutales. San Cándido entre Pluma y Santa Emilia (Marianao). Omnibus esquina. Informa: Flora Herrera, 1 a 4 p.m.

SE ALQUILA SUAREZ 271, SEGUNdo piso esquina a Avenida de España, sala, comedor, tres habitaciones, baño completo, agua abundante caliente y fría, cuarto y servicio de criados. La llave en la bodega. Informan F-3776.

ALQUILO ALTOS MODERNOS INfanta y Clavel, sala, comedor, 3 cuartos, gran baño, servicio de criados; lavadero; abundante agua fría y caliente. M-1091.

SE ALQUILAN LOS ALTOS DE Oquedo 464 entre Zanja y Salud, sala, recibidor, tres cuartos, baño completo intercalado, salón comedor, cocina, cuarto y servicio de criados. Llave en los bajos. Teléfono A-6567. I-3781.

SE ALQUILAN LOS BAJOS DE SAN Miguel 306 entre Rayos y San Nicolás, sala; comedor; cuatro cuartos; baño; cocina. La llave en los altos. Informan F-7798.

MALECON 411 ENTRE MANRIQUE y Campanario, se alquila segundo piso moderno, sala, saleta, tres dormitorios, baño intercalado, comedor al fondo, cocina, cuarto y servicio para criados. Balcón corrido al frente y entrada independiente para criados. Informes I-3558.

ALQUILO DESAGUE 108, PRONCIpal, cerca Belascoaín, moderno: sala, saleta, 4 cuartos grandes, baño, comedor, cuarto criados, pintándose: $38.00. Informes: Aguiar 206. Teléfono M-7785.

SE ALQUILA EN LA CALLE DE Lugareño 204 altos casi esquina a Pozos Dulces una casa con terraza, sala, saleta, tres habitaciones, baño intercalado y servicio de criados. Precio: treinta pesos. Para más informes llame al teléfono FO-2904. Las llaves en los altos de la carnicería.

SE ALQUILA LA CASA FUNDIción 4 moderno, 32, altos, en 18 pesos. Lo mismo los bajos. La llave en la bodega.

ALQUILO DESAGUE 121 ENTRE Marqués González y Oquendo, modernos bajos, sala, saleta, tres habitaciones, baño y cocina, Alquiler $28 mensuales, verla en la misma informan A-7994.

SE ALQUILA
Altos Belascoaín 551 esquina a Jesús Peregrino, altos de la botica, 5 cuartos, 2 baños, servicio criados, cocina de gas y carbón. La llave en la botica de los bajos. Informan F-5891.

SE ALQUILAN LAS SIGUIENTES CASAS:
San Lázaro No. 1201 bajos.

San Lázaro 1203, altos, entre Basarrate y Mazón.

San Lázaro No. 1205 altos entre Basarrate y Mazón.

Carlos Tercero Nos. 199 y 201 altos, segundo piso entre Oquendo y Franco.

Flores No. 28, Naves, propia para comercio.

Para informes: Teléfono M-2988.

$25.00 Y $28.00 MODERNOS ALTOS 3 y 4 habitaciones; sala; comedor; baño completo intercalado. Hay frescos y claros. Entre los líneas tranvía. Vigía y Fernandina.

SE ALQUILA LA CASA PLANTA baja Lamparilla 357 moderno, entre Villegas y Aguacate, propia para establecimiento y oficina. Precio económico.

ALQUILO ALTOS CORRALES 559 entre San Nicolás y Antón Recio, sala, comedor, dos habitaciones. La llave en los bajos. Precio $23.00. Informan teléfono F-3472.

¡VISTA A 2 CALLES! MODERNISImos bajos: Sala, 2 ventanas; saleta corrida; comedor fondo; baño completo intercalado. Habitación y servicios criados; 3 habitaciones. Arbol Seco 62, a cuadra y media Carlos Tercero. Verlos:: 3: a 5 1|2 p. m.

¡FREQUISIMOS! ¡ALEGRES! Recién construídos; lindísimos bajos. Cuadra y media Reina y cerquita Belascoaín. Escobar 664, casi esquina a Estrella. Sala grande, comedor; 2 habitaciones; baño completo y calentador. Verlos: :8 a 11 a. m.

NUEVA DEL PILAR, ESQUINA A Arroyo, muy cómodas casitas: sala, saleta, dos habitaciones, etc. Informes mismo edificio No. 214, altos.

87 HABANA

SAN RAFAEL 557 CASI ESQUINA A Escobar, modernos altos sala; comedor, dos habitaciones; baño; cocina. Verla de 10 a 12. Informan Galiano 403, Locería.

ROMAY 115 ENTRE MONTE Y OMOA hermosos altos modernos sala, comedor, tres cuartos, baño intercalado agua siempre. Módico alquiler. Llaves: agencia mudanzas. Más informes: M-8712.

EN $30.00 SE ALQUILA LA CASA Benjumeda No. 152 altos. Compuesta de sala, saleta corrida, comedor, tres cuartos y demás comodidades. Llave en los bajos. Informan Agustín Alvarez jr. Aguiar No. 305 Teléfono: A-7830.

ALQUILO ALTOS SAN MIGUEL 266 pegado a Galiano, matrimonio solo, oficina, sala saleta, un cuarto, baño cocina todo grande. M-1378. Informes Bajos.

SEGUNDO PISO MODERNO, BElascoaín 909, entre Figuras y Escobar: Sala, saleta, 3 cuartos, baño intercalado, comedor amplio, cuarto y servicio criados, cocina y calentador gas. Informan: Belascoaín 356, altos. Teléfono U-5537.

88 VEDADO

SE ALQUILA CALLE 12 ENTRE 21 y 2 No. 509, sala; comedor; tres cuartos; baño intercalado; cocina; baño y servicio de criados y garage.

CHALET PASEO ESQUINA A 27 SAla, vestíbulo, comedor, 5|4 y 2 baños familia; garage 2|4 criados. Llaves 27 No. 803. Ruz. M-2043, Rebajado a $75

ALQUILERES

89 CERRO - PALATINO

CALZADA DE PALATINO No. 219, entre No. 23 se alquilan unos altos por la calle Osma, compuestos de sala, comedor, hall, tres habitaciones; baño y cocina. Precio $25.00. Informa el encargado.

SE ALQUILA CASA CON PORTAL, sala, comedor, tres habitaciones, baño completo, cocina amplia y patio grande. Churruca 427, Cerro. Informan, Tel. U-9877.

EN GERVASIO No. 660 BAJOS CASI esquina a Estrella se alquila la casa compuesta de sala comedor 3 habitaciones; baño intercalado cocina y cuarto y servicio de criados. Informan F-3228. Llave encargado.

EN 12 PESOS ALQUILO CASITA INdependiente moderna sala dos cuartos, patio, cocina, servicios, Paniagua Empresa llave Cerro y Zaragoza. Pintorería.

90 MARIANAO - REPARTOS

MARIANAO $15 ALQUILO CASA CON jardín; portal; sala; comedor; dos cuartos; cocina; patio; traspatio. Mucha agua. Loma 109 casi esquina a San Julio, paradero Calzada.

ALTURAS BUENAVISTA ALMENDA tres, alquílanse fresquísimos altos y bajos independientes $12.00. a $18.00 Edificio «Campana» Godínez $25 entre línea y Calzada; Lola apeadero «Ceiba», tranvías Vedado Miramar.

EN MIRAMAR

Calle 10 entre Primera y Tercera avenidas, se alquila hermosa residencia de dos plantas. Bajos: tiene portal, sala living room; comedor, cocina, cuarto y baño de criados; garage; patio y en los altos: cuatro hermosas habitaciones con closets en cada habitación; dos lujosos cuartos de baño de colores. Puede verse a todas horas, la llave en la misma. Informan: teléfonos A-2155 o FO-1005

SE ALQUILA CALLE E ESQUINA A 16. Reparto Almendares, portal, sala, comedor, cocina; tres habitaciones; baño intercalado; curto de criados; patio y garage. Informan F-3429.

MARIANAO A UNA CUADRA DE la Calzada hermosa y fresca casa con jardín; portal; sala; dos grandes cuartos; baño moderno; cocina y gran patio. $25.00. Llaves la bodega. Gómez 2 A-9958

MUY FRESCOS Y HERMOSOS ALtos nuevos, 4 cuartos, hall, sala, comedor, pantry; baño intercalado de color. Avenida 5 entre 9 y 10 Ampliación Almendares. FO-1402.

91 JESUS DEL MONTE - VIBORA

CHAPLE Y FELIPE POEY, ALQUIlo altos de esquina con sala, saleta, cuatro habitaciones y uno en la azotea, cocina de gas y baño completo. La llave en los bajos| Teléfono: X-1250

ALQUILO SAN ANASTASIO 756 Y San Mariano moderna, portal, sala, 2 cuartos etc. $23. Rendueles I-4285.

ALQUILO VIBORA SAN ANASTASIO 712 entre San Mariano y Santa Catalina, portal, sala, saleta, comedor cocina; cuarto de criado y de chofer y en los altos 4 cuartos baño, hall. Informan I-5198.

CONCEPCION 105 ENTRE BUENAventura. Se alquila, sala, saleta corrida, comedor, tres cuartos, baño cocina servicio para criados; patio; tras patio. Llave en la bodega. Informes: F-6309.

ALQUILO MAGNIFICA CASA, EStrada Palma 51, esquina Párraga, bajos; cuatro salones; repostería; cocina; altos: cuatro cuartos, dos baños; garage; tres cuartos criados; jardín. Informa: FO-3309 Edificio Ariosa

SE ALQUILA LA COMODA, FRESca y ventilada casa Encarnación No. 66 entre Dolores y San Indalecio. Llave bodega San Indalecio. Informes: F1-7672

ALQUILO CASA SOLA PLANTA. 10 de Octubre 35, sala, 4 cuartos, baño intercalado, comedor al fondo, cocina; cuarto criados; la llave en la bodega esquina.

CORREA 167

Jardín, portal, sala, saleta, 4 habitaciones, comedor; baño completo; todo muy amplio; habitación y servicio criados. Llave en la misma. Informan Telf. FO-7822.

ALQUILO EN SANTA CATALINA 171 un moderno apartamento, su dueño informa por el X-1898 y en San Marianao 107.

ALQUILO CARMEN 419 ESQUINA A D-Strampes una casa con 6 cuartos y sala, recibidor y comedor al fondo; servicio intercalado; último precio: 34 pesos y dos meses en fondo. Llace al lado Informan X-1568

DELICIAS 126 BAJOS ENTRE MANgos y Princesa, moderna, sala, comedor, dos habitaciones; baño intercalado; cocina; dos cuadras Calzada. Verla de 2 a 5.

SE ALQUILA GRANDIOSA RESIDENcia, tipo chalet, en la Víbora. Estrada Palma 2-14 esq. Concejal Veiga. Jardín; portal corrido; recibidor; sala; saleta; comedor; pantry; closet; hall; cocina, baño completo; patio; 2 cuartos criados y servicios. Altos: 6 cuartos, terraza; 2 baños completos; cuarto y servicio criados. Amplio garage. Informes misma.

SE ALQUILA LA CASA MARQUES de la Torre 267 al lado de la Iglesia de Jesús del Monte con Sala, saleta, 3 cuartos, baño intercalado, cocina; servicio de criado patio y traspatio. La llave en el 269. Dueña: en Soledad 672. Telf. U-6559 de 9 a 10 de la noche. Señora Ercilio Galí.

ALQUILO $30 CHALET, TECHOS monolíticos portal, sala, saleta, 3 habitaciones; baño intercalado comedor, Sola 361 entre Santa Catalina y San Mariano Paradero ómnibus. Llave al lado. San Lázaro 682 U-1802.

SAN MARIANO 6 ENTRE SAN LAzaro y Buenaventura. Portal, sala, cuatro cuartos, idem criado, dobles servicios, salón alto con servicios, dos patios. Llave en el 71. Telf. A5-5321.

SE ALQUILA UNA CASA EN O-FArrill 167 entre Luz Caballero y Antonio Saco, Compuesta de portal, sala, comedor, tres cuartos; hall y cocina y cuarto de año. La llave en el 159. Informan en el F-3431.

ALQUILO: $9.00, CON LUZ, CASITA interior, dos habitaciones, cocina, baño y patio independiente, Milagros 276, entre Lawton y Armas, pasaje Márquez. Vea al encargado.

SE ALQUILA: CALZADA 10 DE OCtubre 916, entre Luz y Chaple, lugar inmejorable y reúne todas las comodidades necesarias a una buena casa. Llave e informes al lado, el 920.

SE ALQUILA EN $30.00 LA CASA O-Farrill 171, entre Saco y Luz Caballero. Informan en la misma y en A-9733.

ALQUILO DOS ESPLENDIDOS PIsos, Diez de Octubre 1002, sala, comedor, tres habitaciones, baño intercalado, cuarto y servicios criados. Llaves bajos. Informes: F-4992. Elquiler: $28.00, cada piso.

VIBORA.ALQUILO $26, UNA CUAdra la Calzada, Párraga y Luis Estévez, frescas altas; sala; comedor; tres cuartos; cocina; baño; aguia caliente abundante. Informan X-3425

LOMA DE CHAPLE PARTE ALTA y saludable se alquila Alfredo Zayas 27, portal; sala, comedor; tres cuartos; baño; agua caliente; cuarto y servicio criados.

ALQUILO; AVE. DIEZ DE OCTUBRE No. 401 moderno, dos casas, con sala, comedor, tres y dos habitaciones, servicios completos. Llaves en los altos. Informes M-3198.

ALQUILO; LUZ No. 67 ESQ. SAN Luis, Víbora, espléndida casa con sala; comedor, cuatro habitaciones, baño intercalado, cuarto y servicios de criados portal y jardín. Llaves por San Luis. familia Ficalgo. Informes M-3198.

CASA MODERNA GERTRUDIS 22 esquina a Primera, rodeada de jardines, portal, sala, saleta, baño intercalado lujoso, 4 cuartos, closets, terraza, comedor fondo, garage y servicios criados. Informan misma.

SE ALQUILA HERMOSA CASA de dos plantas: 5 habitaciones, sala, comedor, biblioteca, cuartos de criados y garage. Gran patio de esquina, agua abundante. D-Strampes y Patrocinio Reparto Mendoza. Víbora. Telf. I-6303. I-3123.

92 SANTOS SUAREZ - MENDOZA

MAYZIA RODRIGUEZ 121 ESQUINA a Estrada Palma, se alquila un precioso chalet compuesto de jardín, portal; vestíbiulo; gabinete; baño; cocina; cuarto y servicios criados; altos cuatro cuartos; baño; torre y garage; es un sanatorio. Se puede ver de 2 de la tarde en adelante. Informan Telf. F-5721

ZAPOTES 307, ESQ. DUREGE. PREciosos bajos propios para matrimonio de gusto. Portal, sala, recibidor, amplia habitación, baño, comedor, cocina calentador, patio y lavadero. Informan; F-7533 y en la misma.

SANTA EMILIA ENTRE DUREGE y San Julio, casa con 4 grandes cuartos; sala; saleta; baño intercalado; hall y garage. Informan en la misma. Telf. F-6050.

SE ALQUILA LUIS ESTEVEZ 112 entre Felipe Poey y Heredia, Jardín portal; sala comedor; dos cuartos; baño; cocina; patio y traspatio $30.00. Informes U-6330.

SE ALQUILA CASA, SANTA EMILIA 209, entre Serrano y Flores: portal, sala, 3 cuartos, comedor, cocina, baño agua caliente en los servicios. Se informa en la misma.

ALQUILERES

92 SANTOS SUAREZ - MENDOZA

SE ALQUILAN LOS MAGNIFICOS altos de la calle Lacret casi esquina a Juan Delgado, acabados de reparar y pintar. Ultimo precio: $30.00. Informes: M-8568.

SE ALQUILA EN SAN INDALECIO 257 entre Rodríguez y San Leonardo una casa moderna de portal, sala, comedor, 3 habitaciones; baño intercalado, cocina y patio. Informes la vicriera de billetes.

SANTOS SUAREZ 72 (MODERNO), entre Dolores y San Indalecio, apartamentos cómodos y ventilados para familias. Varios tamaños. Se cambian referencias: $16.00, $20.00 y $22.00. Dirijanse al encargado, departamento núm. 10.

ALQUILO $34.00 SANTA EMILIA No. 323 sala; saleta; portal; 4 habitaciones; baño intercalado; comedor; cocina; patio y traspatio; servicio de criados y fregadero. Informan F-4475 Llaves en el 327 (bodega).

SE ALQUILA LUIS ESTEVEZ 457, entre Juan Delgado y D-Strampes jardín; portal; sala; saleta; tres habitaciones; baño; cocina; calentador; patio; traspatio; puede verse de 2 a 5. Informan: D-Strampes 207

SE ALQUILA LA CASA CALLE ENA morados No. 10 Santos Suárez. Portal, sala, dos cuartos, comedor y Cocina. Patio y traspatio, baño intercalado completo con agua caliente. Precio módico.

SE ALQUILAN DOS CASAS, 2 CUARtos, sala, cocina, baño intercalado, Zapotes 318, Santos Suárez. Telf. I-7324.

ALQUILO CASA $24 SANTOS SUArez. Portal; sala; 3 habitaciones; baño intercalado, comedor; cocina; patios. Queda vacía el día 28. Sola 168 y Libertad I-6308. Figueroa.

93 LUYANO

SE ALQUILA PARA COMERCIO, INdustria, vivienda, fábrica esquina Santa Felicia, Luyanó, frente al parque. Informan: I-6935.

ALQUILO LA CASA FABRICA 363 entre Municipio y Arango sala, comedor, 3 cuartos y servicios. Informes en la misma. Telf. X-1104.

$1.400 CASITA MODERNA, SALA, dos habitaciones, cocina, baño y patio. Rodríguez 463 entre Reforma y Guasabacoa, una cuadra del cine de Fábrica.

ALQUILO COMPROMISO 320 ALTOS casi esq. Rosa Enríquez, Sala, tres cuartos. Baño intercalado. Comedor al fondo. Servicio criados. Llave en la bodega. Informes Telf. F-5926.

SE ALQUILAN MODERNOS ALTOS en Rosa Enríquez No. 305 entre Enna y Arango, Luyanó, compuesto de sala, recibidor, tres habitaciones, baño intercalado comedor; cocina; cuarto y servicios de criados. Agua abundante. Informan F-4879.

REPARTO ROSALIA CALZADA DE Güines, casa moderna, 3 cuartos, techo monolítico y otra pequeña. Rentan treinta pesos. Solar en Santos Suárez 10x46, Flores entre Santa Emilia y Zapotes. Habana 219 M Telf. M-8613

ALQUILO ALTOS LUYANO 652 COM puestos de terraza recibidor; sala; 4 espléndidas habitaciones; baño hall; comedor renacimiento español; cocina; pantry; cuarto y servicio de criados. Informan en la misma.

94 LAWTON - BATISTA

SE ALQUILA; ARMAS 815 ENTRE San Francisco y Concepción, Lawton en $32.00. Informa Vivas U-1665 de 8 a 10 noche. Véala de 1 a 3 tarde.

SE ALQUILA: BAJOS, PORTAL, SAla, 3 cuartos comedor; baño; cocina; patio; cuarto y servicio de criados. Calle Octava Nro. 9 entre Concepción y San Francisco, Reparto Laowton Telf. I-3019

SE ALQUILA EN LAWTON 1 520, entre San Mariano y Vista Alegre casa con 5 cuartos sala; saleta; comedor; baño y servicio de criados, $30.00 en Monte 943 se alquila una casa con sala, 2 cuartos; comedor, baño y servicios de criados, en $22.

97 GUANABACOA, REGLA Y CASA BLANCA

GUANABACOA. ALQUILO CAMAREra 14 entre Aranguren y Venus, Sala, saleta; dos cuartos; baños; servicios sanitarios. Informes Cortina 11 Santos Suárez. Precio $15.00. Verla de 12 a 4.

98 ALQUILERES VARIOS

EN S. MIGUEL DE LOS BAÑOS. Se alquila el bien situado chalet «Villa Alegría», con cinco habitaciones, tres baños, garage y demás comodidades. Informes: en el mismo o por teléfono I-5368

MATRIMONIO JOVEN, SIN HIJOS desea 2 habitaciones amueladas, con baño y con comida, planta baja, frente Vedado. Apartado 114.

SE ALQUILA UN AMPLIO GARAGE para guardar muebles. Informan de 9 a 12 a. m. en Baños 612, altos, entre 25 y 27, Vedado.

SE ALQUILAN LOS ALTOS DE LA primera casa del Reparto Alturas de Cojímar, Máximo Gómez y 32, sala, cuatro cuartos, dos baños ,dos terrazas cuarto y servicio de criados, garage siempre agua. Llave en la misma. Rabell. Teléfonos A-6567 e I-3781.

SE SOLICITAN

99 SOLICITUD DE ALQUILERES

CUARTO GRANDE NECESITO

Sin muebles con pensión sencilla, para señor de edad con referencias, Habana, Vedado cerca Líneas de guaguas. Ofertas con precio por carta. S. R. González, Almendares calle 5 y 16 Tienda de ropa.

MATRIMONIO JOVEN, SIN HIJOS desean 2 habitaciones amueladas, con baño y con comidas, planta baja, frente Vedado, apartamento 114.

101 PERDIDAS

SE HA PERDIDO UN PERRITO NEgro que responde al nombre de «Blakie». Quien lo devuelva a 13 y H en el Vedado, será recompensado.

102 AGENCIAS COLOCACIONES

A. B. C. M-6961

Agencia «Bolsa de Contratación». Servimos toda clase de servidumbre cuidadosamente identificada. Nos esforzamos honradamente investigando moralidad y referencias previamente. Cuba 209 entre Empedrado y O-Reilly. Abierto domingos.

U-1880 «LA HABANERA»

NEPTUNO Y ESPADA. TENEMOS numeroso personal de hombres y mujeres, blancas, de color, extranjeros y del país, cocineras, criadas manejadoras; mensajeros; personal por horas. Sirvientes a clínicas con referencias U-1880.

AGENCIA «SAN RAFAEL» U-5388

NUMEROSO PERSONAL RECOMENdable blancos y de color extranjeros, del país, cocineras, criadas, manejadoras mensajeros; cocineros; criados; choferes, sirvientes a clínicas, personal por horas. U-5388.

«AGENCIA BEERS»

Hechos, no palabras. Colocados: Srta. Alemana como Institutriz con el Gobernador de Caracas, Venezuela, con contrato de un año $63 mensuales. Taquígrafa cubana, Inglés y español, Cía. Americana importante $125.00 Señorita cubana, taquígrafa Inglés-Español, con la Pepsi Cola Co., $24.00 semanales y numerosa cantidad de sirvientes, cocineros etc. con las mejores familias cubanas y extranjeros. Plaza de la Catedral No. 54 M-7730. (Desde hace 33 años).

SE SOLICITAN

102 AGENCIAS - COLOCACIONES

LA MATANCERA: A-7740, SERVImos para cualquier parte de la Habana y repartos servidumbre de ambos sexos del país y extranjeros con referencias. servicio rápido, Son 465. entre Egido y Villegas.

LA AMERICANA F-2524, 23, 407, ENtre J e I para hombres y mujeres del país y extranjeros, criadas, criados; niñeras; cocineros; cocineras; choferes; pinches; camareros; dependientes; fregadores; lavanderas; mensajeros. Serenos. F-2524.

LA COMERCIAL M-1149 AGUILA 759 y Monte, para hombres y mujeres del país y extranjeros; criadas; niñeras; criados; choferes; camareros; dependientes; cocineros; cocineras; fregadores; pinches; lavanderas; repartidores cantinas. porteros.

«LA OTILIA». DOMESTIC EMPLOYment Agency. Señora: cuando usted necesite empleada para el servicio doméstico, llame a este lugar. Calle K No. 361 entre 19 y 21. Vedado. Teléfono F-4806.

103 CRIADAS - CRIADOS

SIRVIENTA TODAS ATENSIONES tres personas. Solicítase en Reina 16, piso primero. De 10 a 2. Necesario referencias.

SE SOLICITA UNA CRIADA DE MAnos blanca que tenga referencias. Campanario 254, altos.

SOLICITAMOS

Con buena presencia y buenas referencias criadas de mano y manejadoras. Colocadas inmediatamente de presentarse, 10% comisión (A. B. C.) Agencia Bolsa de Contratación. Cuba 209. abierta domingos.

SOLICITO CRIADA BLANCA, MEdiana edad, sola sin compromiso que duerma en la colocación. Muy poco trabajo de limpieza y lavar poca ropa de una señora. Si no tiene referencias y usa uniforme no se presente. Buen trato. Sueldo diez pesos. Calle 16 y E Almendares (Ruta 30). De ocho a doce.

SOLICITO COCINERA QUE AYUDE limpieza que sea limpia y cumplidora. dormir colocación. Sueldo $15. Nuestra Sra. de los Angeles, No. 64 Luyanó (fondo Hijas de Galicia).

104 COCINERAS Y COCINEROS

SE SOLICITA UNA BUENA COCINEra. M Nro. 304 entre 23 y 21.

DESEA COLOCARSE UNA ESPAÑOla para cocinar, en casa de moralidad, o todo el servicio de matrimonio solo, tiene buenas recomendaciones, duerme en la colocación. Concordia 404, esq. Escobar.

SOLICITO JOVEN ESPAÑOLA PAra cocinar, que sepa lavar y planchar. Sueldo: 12. Carlos III Nro. 1105 esqiuina a Luaces, bajos.

SOLICITO MUJER SERIA ESPAÑOla, para quehaceres de dos familias; indispensable que sepa cocinar y trabajar bien y limpia. Si no reune estas condiciones, no llame, $12.00. FO-3114

SOLICITO MUCHACHA SOBRE 28 años para quehaceres un matrimonio. Cocina ligera. Dormir colocación Sueldo: 12 pesos. Calle 6 Nro. 605, altos, entre 25 y 27.

SE SOLICITA UNA MUCHACHA QUE entienda algo de cocina y que quiera aprender a ayudar en la casa. Sueldo $6.00 calle 5ta. entre 6 y 8. Reparto La Sierra.

CON BUENA PRESENCIA

Y referencias solicitamos cocineras reposteras y cocineros para ambos servicios. Son colocadas inmediatamente de presentarse. 10% comisión. (ABC) Agencia Bolsa de Contratación. Cub 209. Abierto domingos.

SOLICITO COCINERA BLANCA Sueldo $10. Foto «Yo» Monte 359.

SE SOLICITA PARA COCINAR Y limpiar española, en casa de corta familia, una joven formal que duerma en la casa; si no tiene estas condiciones que no se presente. San Ignacio 412 1o. piso.

SE SOLICITA UNA COCINERA blanca sueldo 15 pesos, si no sirve que no moleste 17 No. 401 altos Vedado.

105 MANEJADORAS

SOLICITO UNA SEÑORA BLANCA 45 años que esté acostumbrada a manejar y todo servicio de un niño 2 1|2 años. Imprescindible buen carácter referencias y que tenga conciencia de su obligación $13.00 F-6819.

114 AGENTES - VENDEDORES

SE SOLICITAN AGENTES SERIOS, con experiencia y buena presentación para una sociedad médica acreditada en toda la Repblica. Informan Cerro 1263 de 4 a 5 p.m.

SE SOLICITAN AGENTES EN EL INterior para vender caramelos, bombones; chocolates; dulces etc. magnífica utilidad; base contado; dirigirse: a Cía. Empacadora, Apartado 44. Guanabacoa.

SOLICITAMOS VENDEDORES ACTIvos en toda la isla. Magnífica comisión por adelantado. Pida informes a . M. Michelena; Edificio Metropolitana 816. Habana.

IMPORTADORES, COMPRADORES, y vendedores, ofrecemos los más bajos precios obtenibles en todo el mundo para mercancías americanas y de otros países en almacenes afianzados libres de derechos en novedades, Sedería, Artículos de Tocador, Cosméticos, Quincallería y objetos para regalos. Compre de los mayoristas americanos que más barato venden en todo el mundo. 25 años de negocios con su mejor garantía y satisfacción. Solicite nuestro catálogo gratis y se convencerá de los bajos precios. Mills Sales Co. 901 Bdoarway New York. U. S. A.

SOLICITAMOS VENDEDORES PARA exquisitos vinos «Orotavi», fabricado de fruta bomba madurada en la mata. Pídala a José Caamaño, Morro y Refugio, Telf. A-7729.

115 OFICINISTAS

NECESITO DOS DEPENDIENTES Y una mecanógrafa. También necesito un joven ayudante oficina; un jardinero; un chauffeur y un criado, sueldo: $30 Compostela 362 «La Palma»

SE DESEA UN JOVEN NO MAYOR de 30 años, que tenga buena letra manuscrita y sepa escribir a máquina. Sueldo $25.00 mensuales. Si no reúne dichas condiciones inútil que se presente. Bufete doctor Camacho, Banco del Canadá Depto. 416.

116 SOCIOS

SE SOLICITA UN SOCIO CON $5.000 que pueda viajar durante un año y ganar $25.000. Negocio asegurado. Se prefiere dama o caballero de buena presentación. Conteste a O. F. C. DIARIO DE LA MARINA.

SOLICITAMOS SOCIO CON DOS MIL pesos para negocio que produce $50 diarios sin exageraciones ni problemas. Ofrecemos investigación completa. Apartado 2236

117 SOLICITUDES VARIAS

NECESITO ALGUNOS HOMBRES Y mujeres de 21 a 45 años que vivan en la Habana y sepan las cuatro reglas, para emplearlos en Compañía americana. Los admitidos tendrán puestos fijos bien retribuídos. Preguntar por Mr. Frank, Bernaza 7, a las 11 de la mañana el próximo jueves 2 No tratamos por correspondencia.

GANE DINERO. VENDA EN SUS RAtos libres a sus amigos artículo útil y solicitado. Nosotros le enseñamos como ganar magnífica comisión por adelantado. Escriba hoy mismo a Hook-Fast de Cuba, Edificio Metropolitana 816. Habana.

SE OFRECEN

118 CRIADAS-CRIADOS

SE OFRECE A CASA DE FAMILIA peninsular, práctico en todo lo que requiere un servicio fino y esmerado, hace cocktells, plancha ropa de caballero; no le importa salir al campo. M-4167 magníficas referencias de familias distinguidas.

DESEA COLOCARSE UNA ESPAÑOla para cocinar sabe cocinar bien, no le importa ayudar a la limpieza. Tiene referencias. M-4152.

SEÑORA ESPAÑOLA CON BUENAS recomendaciones se ofrece para coser y atender otros quehaceres en casa de familia honorable. Teléfono: A-6582.

JOVEN DE COLOR CON REFERENcaís desea colocarse en casa de corta familia para cocinar y limpiar duerme en la colocación; también para limpiar solamente. Telf. FO-7137 preguntar por Enma.

SE DESEA COLOCAR UNA MUCHAcha española para cuartos o comedor; tiene referencias. F1-6761

SE OFRECE JOVEN ESPAÑOLA PAra cuartos o comedor o criada de manos; es formal y tiene buenas referencias. Telf. U-5470

DESEA COLOCARSE UNA JOVEN del campo para criada o manejadora teléfono FO-2462 desde las 9.

UN JOVEN ESPAÑOL DESEA COlocarse de criado casa particular, es respetuoso y cumplidor; tiene referencias. Telf. A-6436

SE DESEA COLOCAR UNA MUCHAcha española de criada de manos o manejadora, desea casa de moralidad, sabe cumplir con su obligación. Teléfono I-3695

SE DESEA COLOCAR UNA ESPAÑOla para criada de mano y no le importa cocinar si es un matrimonio solo F-7348.

SE DESEA COLOCAR UNA ESPAÑOla en casa de moralidad para cuartos o para comedor. Es cumplidora y formal, buen carácter. Tel. U-2147.

UNA ESPAÑOLA DESEA COLOCARse para limpiar o cocinar y limpiar si es corta familia y por mes. Telf. M-6363.

SE DESEA COLOCAR UNA JOVEN española de criada de mano de cuarto. Tiene referencias. Telf. F-2312.

SE OFRECE UNA ESPAÑOLA PARA cuartos o comedor, está acostumbrada al servicio fino de casas distinguidas tiene recomendaciones; para más informes Telf. F-4808.

SE LESEA COLOCAR UNA MUCHAcha española de criada de manos o manejadora. No le importa ir a los Repartos. Tiene buenas referencias. Telf. F-6236.

DESEA COLOCARSE UNA JOVEN española para criada de mano o cuartos, sabe coser, También sabe lavar y plnchar. Tiene buena referencias. Teléfono U-3663.

MUCHACHA ESPAÑOLA DESEA COlocarse para criada de mano o para cuartos, surce ropa fina. No importa ir para fuera. Tiene buenas referencias. Teléfono M-4665.

SE OFRECE JOVEN DE COLOR FIna para criada de cuartos; sabe coser algo; es trabajadora; duerme; referencias FO-9134.

SE DESEA COLOCAR UN CRIADO de mano español de buena presencia; sirve a la rusa; con biuenas referencias de casas particulares donde ha trabajado; lo mismo se coloca de jardinero, para otros trabajos; lo mismo sale al campo; tiene quien lo garantice, dueños, propietarios, teléfono M-4608

SRA. ESPAÑOLA. SE OFRECE PAra criada de manos o habitaciones y zurcir; sabe cumplir con su obligación; tiene buenas referencias menos de 15 pesos no se coloca. Informan Telf. A-7316.

DESEA COLOCARSE UN BUEN criado de mano, español, práctico en todo servicio fino, trabajador; y con referencias de buenas casas. Voy a cualquier punto Telf. M-1959

CRIADO -ESPAÑOL -PRACTICO EN el comedor a la rusa limpia bien y sabe de jardín; muy buenas referencias 12 y 23 Vedado Marmolería. F-6008

SEÑORA

Nosotros creemos estar en condiciones de servirle la persona que usted necesita dándonos tiempo para hacerlo. Mencione este anuncio al llamar. (ABC) Agencia Bolsa de Contratación. Cuba 209. M-6961. Abierto domingos.

SE OFRECE UN JOVEN SIN PREtensiones de ninguna clase para cual quier trabajo denme una oportunidad para demostrar que sirvo. Llame al F-2808

SE DESEA COLOCAR UNA JOVEN española para criada de manos o manejadora tiene referencias F1-7441.

DESEA COLOCARSE EN CASA DE moralidad para ayudar en los quehaceres, señora del campo con niño de 5 años, y tener el niño. Llamar al teléfono A-0691 a las 4 1|2 preguntar por Casas.

SE COLOCA JOVEN ESPAÑOLA FIna y de buena presencia. Para cuartos o comedor; sabe servir a la rusa lava ropa fina. No le importa salir a las afueras A5-0622. Tiene referencias.

SE DESEA COLOCAR PARA COCInar y limpiar joven blanca del país. No menos de doce pesos para corta familia tiene buenas referencias. Teléfono I-7371.

OFRECESE ESPAÑOLA JOVEN BUE na presencia seria y cumplidora como criada de manos o de comedor, sabe servir bien a la rusa, tiene buenas referencias; sale o no al campo. Informan FO-1077.

SE OFRECE CRIADA DE COLOR PAra cuartos o comedor, fina y cumplidora. También me coloco de manejadora. Tengo referencias, acostumbrada a trabajar en buenas casas. F-2524.

SE COLOCA UNA MUCHACHA ESpañola para criada de cuartos o comedor, tiene las referencias que le pidan. Sueldo $25. Angelita. Teléfono: M-7754.

SE OFRECE JOVEN DE BUENA MOralidad para trabajar en comercio, casa de huéspedes, oficina o casa particular; Ernesto, Mercaderes No. 11 altos.

JOVEN PARDA, PRESENTABLE Y culta, con buenas referencias, desea colocarse de criada de cuartos o modista y pequeña limpieza. Es formal. No menos de $15.00. Informes FO-1077

SE OFRECE MUY BUENA CRIADA de mano o cuartos, muy limpia y sabe cumplir su obligación. Tiene muy buenas referencias, va a cualquier lugar, lo mismo para La Habana o repartos: F-3141.

SE OFRECE JOVEN ESPAÑOLA PA ra cuartos o comedor; tiene referencias. Teléfono M-1426.

SE DESEA COLOCAR UNA JOVEN de color para criada de cuarto o comedor, tiene buenas referencias de familias conocidas. Telf. F-3162.

SE OFRECE CRIADO ESPAÑOL CON buenas referencias, sale donde se ofrezca. Muy práctico en servicio doméstico hace cocteles si es necesario plancha trajes de caballeros. Preguntar por Eugenio U-5388.

DESEA COLOCARSE UNA JOVEN para criada de cuartos o de manos; sabe cumplir con su deber y tiene buenas referencias; no menos de $15; prefiero Vedado. Informes: F1-7291.

SE DESEA COLOCAR UNA ESPAñola para criada de cuartos y coser tiene referencias de casas donde trabajó y en la misma una cocinera española, de mediana edad. Teléfono U-5445.

SE DESEA COLOCAR UN ESPAÑOL de criado de manos o de jardinero; sal. cumplir con su obligación, sirve a la rusa; tiene referencias de casas donde trabajó. Teléfono U-5851.

MUCHACHA ESPAÑOLA DESEA COlocarse como criada de mano en casa seria. Sueldo $20. Llamen Teléfono U-6320.

SE OFRECEN

118 CRIADAS-CRIADOS

SE OFRECE CRIADO ESPAÑOL PAra servicio de comedor; tiene referencias. Llame Teléfono M-4167.

SE DESEA COLOCAR UNA JOVEN española de cuarto o de comedor. Teléfono U-2849.

DESEA COLOCARSE UNA JOVEN de color del campo; buena referencia, para cuartos, zurcir, atender señora o cuidar enfermos; duerme colocación; desea ganar buen sueldo. Informan Teléfono M-6436.

SE DESEA COLOCAR UNA JOVEN española para criada de manos o manejadora. Teléfono F-6162. Tiene referencias; sabe su obligación.

SE OFRECE CRIADA DE MANO para cuartos, comedor, también todo servicio. Tiene buenas referencias. Informan Teléfono M-6962.

SE OFRECE SIRVIENTA ESPAÑOla joven de muy buena presencia, con buenas referencias; sirve rusa, cuartos, costura, es fina y trabajadora. Teléfono FO-7842.

SE DESEA COLOCAR UN MUCHAcho español para criado de manos, tiene buenas referencias de las casas en que ha trabajado. Llame al Telf. M-4740 y M-6636.

DESEA COLOCARSE UNA JOVEN de color para la limpieza de una casa; tiene referencias. Teléf M-5354.

SE OFRECE UNA MUCHACHA PAra criada o limpieza de matrimonio solo o casa de corta familia. Tiene referencias y es formal. Informan en Virtudes 655 esquina a Gervasio de 10 a. m. a 5 p. m.

DESEA COLOCARSE UNA SEÑORA española o manejadora, tiene referencias; sabe trabajar, duerme o no en la colocación; también se coloca por horas. Teléfono F1-7441.

SE DESEA COLOCAR UNA ESPAñola para criada de cuartos o para matrimonio solo, desea familia de moralidad; tiene referencias. F-2100.

DESEA COLOCARSE UNA INGLEsa de criada de cuartos. Buenas referencias. Informan: F-2466.

SE DESEA COLOCAR UNA MUCHAcha de solor es limpia, para criada de mano. Llame al U-1869.

DESEA COLOCARSE UN JOVEN blanco con buenas referencias de casa muy conocidas, sale perfectamente servir a la rusa. Telf. U-6763.

SE OFRECEN DOS ESPAÑOLAS DE mediana edad para cuartos y comedor y saben lavar ropa fina y tienen referencias de casas donda han trabajado. Telf. F-4433.

SE OFRECE CRIADO PENINSULAR a casa de familia acostumbrado a todo lo q uerequiere un servicio fino, tiene referencias de familias distinguidas. Telf. M-8633.

SE OFRECE UN ESPAÑOL PARA criado práctico en todo servicio fino con buenas recomendaciones de casas conocidas, sé servir a la rusa y planchar ropa de caballero y hacer cocteles. Informan M-3339. Estévez.

SE DESEA COLOCAR UNA JOVEN de color para criada de manos o de cuartos sabe zurcir y coser, tiene referencia, aviso a San Rafael 142 1|2 antiguo entre Gervasio y Belascoaín. sueldo $12.

SE DESEA COLOCAR UNA ESPAñola para criada de manos o para cuartos, sabe trabajar, desea buen sueldo, tiene referencias. Llame al teléfono F1-6652.

SE OFRECE UN CRIADO PRACTIco con buenas referencias; soy hombre solo, salgo a cualquier lugar, puedo ayudar al jardín, 23 407 es. J. Telf. F-2524.

SE OFRECE CRIADA DE COLOR PA para cuartos o comedor, fina y cumplidora, También me coloco de manejadora. Tengo referencias, acostumbrada a trabajar en buenas casas. F-2524.

DESEA COLOCARSE UN BUEN CRIAdo de mano español, experimentado en todo servicio fino, trabajador y con referencias de buenas casas. Telf. F-3417.

119 COCINERAS-COCINEROS

DESEA COLOCARSE ASIATICO COcinero repostero cocina criolla, española y americana, para casa particular o comercio. Siempre cocinó en hotel o restaurant. Buenas referencias. Telf. A-9600 José Huy Vegen.

SE DESEA COLOCAR UNA COCINEra con referencia duerme fuera y otra para interina, sale al reparto gana $20 F-3164. Paseo 108 entre 5 y 7 Vedado, Guarde este anuncio, siempre sirve.

DESEA COLOCARSE MAESTRO COcinero asiático, experto, toda clase cocina y repostería; para casa particular. Habla bien español y tiene referencias de buenas casas, Telf. M-1959.

JOVEN CUBANO CON COCIMIENTOS de contabilidad, menacografía e inglés desea colocación. Tiene buenas referencias y certificados de colegios cubanos y americanos. R. Jiménez, Prado 519 aparto. No. 1 Telf. M-1419.

SE DESEA COLOCAR UNA SEÑORA de color de mediana edad para cocinar; $12 en adelante. Prefiere la Habana; duerme fuera. Telf. F-3854.

SE OFRECE BUEN COCINERO ESpañol sin familia; cocina a la criolla española y francesa, repostería y pastelería fina, agradable sazón, limpio y económico en la cocina tiene referencias. Sale afuera. M-5600.

SE OFRECE UNA COCINERA REpostera de color; sabe hacer plaza; variar la comida; dormir fuera; buenas referencias, para aquí o el Vedado. Preguntar por María. San Miguel 524, altos, habitación Nro. 3.

SE OFRECE BUENA COCINERA ESpañola o cocinar y limpiar a corta familia; prefiere dormir fuera. Tiene buena presencia referencias. Sabe lavar también. M-7122

COCINERA ESPAÑOLA DESEA COlocarse en buena casa, entiende mucho de cocina y de repostería y pastelería. Telef. F1-6761

DESEA COLOCARSE UN COCINEro repostero de color con referencias. Telf. FO-2750 Florencio Aballí.

SE OFRECE UNA CRIADA DE MAo para cocinar o para manejadora; no tiene inconveniente en dormir en la casa, y con buenas referencias. Informan F-3821

SE OFRECE UNA COCINERA O PAra criada de mano con buena presencia; duerme o no en la colocación; tiene buenas referencias. Informes:

**D

NUESTROS GRANDES REPORTAJES EUROPEOS

"Estoy con Rusia"

Una conversación sensacional con el gran duque Dimitri, con motivo de la supuesta oferta a los Romanoff del trono de Ukrania

(Especial para DIARIO DE LA MARINA)

(Por Juan FAYARD)

Nunca un gran duque es **completamente** un desterrado. En el hotel **Jorge V**, el gran duque Dimitri, me ha recibido como pudiera haberlo hecho un perfecto parisién. Pero todavía en Londres hubiera tenido más ambiente su figura por su estatura elevada y su fina complexión; por su aspecto de deportista al modo de un jugador de polo formado en el ejército colonial de la India. Por supuesto que le cuesta lo mismo hablar el francés o el inglés que el ruso, y el recuerdo eslavo no interviene en los primeros más que en la fuerte pronunciación de las erres y en el acento cantarín de algunas finales.

El personal del hotel le trata con marcado respeto. El barman le pregunta:

—¿Un jugo de tomate, monseñor?

El maitre d'hotel le comunica:

—He reservado una buena mesa para monseñor, entre el radiador y la ventana. Y el camarero recomienda:

—Me parece que la **navarina** es excelente, monseñor.

Sin embargo, este amable respeto no infatua al príncipe que ha conocido otros fastos, pero también otros muchos interminables años de melancolía.

—Vea usted—me dice—nos hallábamos bastante olvidades todos los Romanoff de algún tiempo a esta parte. Vivíamos tranquilamente en el país que nos había ofrecido su admirable hospitalidad. No nos considerábamos gran cosa. Pero he aquí que, de pronto, con motivo de los asuntos de Ukrania, se nos habla de una restauración, se vuelve la vista hacia nosotros, se nos consulta. ¿Se debe a esto que nos hayamos vuelto de nuevo tan importantes?

«He solicitado hablar con usted, porque deseaba expresar públicamente mi opinión y mi sentir acerca de una cuestión sobre la cual se han dicho ya muchas tonterías... o ligerezas».

Le agradezco al gran duque la confianza que me concede. Pero antes de continuar, estimo necesario abrir un paréntesis con objeto de situar ante los lectores a los miembros, por decirlo así, esenciales, de la familia imperial.

Los grandes duques son los hijos y los nietos de los zares. La rama de Nicolás II extinguióse por completo en Ekaterinenburgo al ocurrir la tragedia que nadie ignora. Por este suceso la herencia pasaba, legítimamente, a la rama cuyo primogénito era a la sazón el gran duque Cirilo, muerto recientemente, quien, como Nicolás II del que era primo, era nieto de Alejandro II. El gran duque Cirilio tenía dos hermanos, el gran duque Andrés y el gran duque Boris, que vive en Bellevue, cerca de París, y una hermana, la gran duquesa Elena.

Los emigrados no se habían mostrado unánimes en su reconocimiento, pues le reprochaban ciertas tendencias liberales por él manifestadas en los comienzos de la revolución. A su muerte recayó el reconocimiento total en su hijo, el gran duque Vladimiro, de 21 años. A éste es a quien, en todo caso, le sería ofrecida la corona de Ukrania.

El gran duque Dimitri y su hermamana, la gran duquesa María, pertenecen a otra rama que se remonta igualmente a Alejandro II.

De todos los grandes duques, Andrés y Dimitri son los que por su inteligencia, su carácter y su conocimiento de la política ejercen mayor autoridad sobre sus compatriotas. Esto es ante todo lo que importaba fijar para que pueda comprenderse el peso de las declaraciones que siguen.

—Inútil decirle que ninguna oferta ha sido hecha al gran duque Vladimiro. Nosotros nos hemos enterado, como ustedes, por los periódicos, del proyecto alemán consistente en crear una Ukrania independiente. No puedo decirle lo que haya de exacto en ello, o si se trata sencillamente de un «globo sonda» de los que suele lanzar la diplomacia de la otra orilla del Rhin.

«Lo que puedo asegurarle, en cambio, es nuestra reacción. Concreta y unánime. El desmentido del gran duque Vladimiro, que habrá leído usted en los periódicos, ha sido redactado de completo acuerdo con el gran duque Andrés y conmigo. Le ratifico a usted hoy formalmente lo más esencial de esta declaración: Para nuestra familia ni siquiera se plantea el acceder a tal proyecto, sea éste serio o no.

—La cuestión es, evidentemente, muy delicada, monseñor.

—Usted la apreciará mejor todavía en cuanto le explique nuestro pensamiento. Yo estoy con los rusos; soy patriota antes que partidario político. Y no crea que los bolcheviques puedan encontrar en mí un insospechado partidario.

«Compréndame bien. Ello significa: que primero soy ruso. Si Rusia, a pesar de soviética, es atacada por una nación extranjera, yo estoy con Rusia, a despecho de ser soviética, contra el agresor. Tal actitud responde en mí a un sentimiento profundo. Piense usted que en 1917, después del tratado de Brest-Litovsk había yo logrado, y estaba orgulloso de ello, ser oficial del ejército inglés y, para precisar, en el XIV regimiento de húsares. A la sazón me batía alegremente contra los turcos. Un día el coronel ordenó una operación contra los rusos. Yo me negué a combatir explicando escrúpulos que sentía. El coronel se mostró sorprendido, pero el jefe del Estado Mayor comprendió. En adelante se me utilizó contra los turcos, los alemanes, o los austriacos, pero no contra mis compatriotas.

—Un francés comparte necesariamente su modo de sentir, monseñor. Francia nunca ha podido perdonar por completo a los emigrados de 1789 que regresaron con las tropas de Brunswick.

—Por otra parte, no se trata de una cuestión exclusivamente sentimental. Estimo que un primordial buen sentido político lleva a las mismas conclusiones. Todo hace prever que el régimen comunista va a derrumbarse, no a largo plazo, en la vergüenza y la impotencia, aunque ese plazo sea todavía difícil de determinar. Llegado el momento, será preciso reconstruir Rusia. Y en esa hora será lo probable una restauración, pero condicionada a que las manos de los Romanoff se hallen limpias de sangre rusa.

«¡Qué inmensa tarea será la nuestra entonces, imagínelo! ¿Cuál será el estado de nuestro país después de veinte años de régimen soviético? Lo sé de antemano demasiado bien. Con el más amplio espíritu será necesario abordar los problemas infinitos que habrán de presentársenos. No se trata de hacer como si lo ocurrido no hubiese acontecido nunca y de restablecer todas las cosas al mismo estado que en 1914. No habrá que pensar en vengarse; la venganza no entra en los sentimientos políticos y, además, Stalin ha ejecutado, él mismo, a la mayoría de nuestros verdugos. Tal vez haya que crear un imperio federal, fórmula que no hallo contradictoria. ¿No es el imperio inglés con sus dominios, tan independientes, un imperio federal? Ukrania tendría entonces cuantas libertades pueda desear. Tendrá su idioma, puesto que lo tiene y que la URSS se lo ha concedido ya.

—¿Existe una verdadera lengua ukraniana?

—No, para decir verdad; es un dialecto, mezcla de ruso y polaco. Pero no importa.

«Por el contrario, admitiendo incluso la aventura lograda, el patriotismo guardado en Rusia, cristalizaría en ese mismo instante contra nosotros y se acercaría a los Soviets que recuperarían prestigio, porque ya se ha visto, y no hay que disimularlo, en diversos países, que la primera avalancha de revolucionarios es antipatriota y destruye todos los valores nacionales, pero la segunda es patriota y se esfuerza, mal o bien, por reconstruirlos.

«Por eso nosotros no destruiremos para siempre nuestra esperanza de entrar un día en Rusia contentándonos con la corona de una simple provincia fronteriza. (En ruso, Ukrania significa peldaño, provincia fronteriza). Y aunque Inglaterra y el Japón se precipiten para tomar la una Bakou y la otra Vladivostock, ¿no será una suerte para Rusia la de recobrar definitivamente su independencia? ¿Habrá alguien que pueda pensar de otro modo?

—Opino que algunos realistas a lo César Borgia estimarían que todos los medios son buenos en cuanto se trata de aprovechar la ocasión.

—Sí; lo sé. Pero yo no puedo participar de esa creencia. No puedo ni creer que sean esos verdaderos realistas.

—¿Puedo hacerle una pregunta, monseñor? ¿No pensó usted hace dos o tres años que Stalin mismo abandonaba el comunismo para ir hacia otras concepciones?

—¡Oh! No; nunca he dado el menor crédito a Stalin; créalo. Pero es verdad que sin Stalin, y a pesar de él, en esa época dió comienzo un movimiento ruso patriótico, y no hablo de patriotismo de grupo, sino del verdadero patriotismo ligado a la tradición. Ese movimiento se hace más considerable de día en día. Y esto ocurre en el Ejército, gracias a los generales como Toukhatchewsky; entre los campesinos y entre esa especie de nueva burguesía formada en el seno de la clase social llamada de los técnicos. Así, películas como la realizada para rendir honor a la gloria de Pedro el Grande evidenciaron en su momento dicho estado de espíritu. Mas Stalin, ha reaccionado del modo que usted sabe. El georgiano es un bolchevique, un auténtico bolchevique, créalo usted.

—Sin embargo su estrella palidece. No se puede gobernar siempre a base de matanzas.

—Estoy convencido de ello. Por eso no hay que facilitarle la posibilidad de que obtenga ningún prestigio haciendo de él un defensor de Rusia.

«En septiembre de 1938 millares de compatriotas emigrados, vinieron a consultarme un caso de conciencia que era capital para ellos».

«Si estalla la guerra, ¿cuál era su deber?»

«Les respondí lo siguiente:

«Obedeced a los dictados de la gratitud. Alistaos bajo las banderas del país que os ha dado hospitalidad. Pero esta ley tiene una excepción: No os alisteis nunca en las filas de un ejército que luche contra vuestro país».

«Deseamos el fin del comunismo, lo deseamos con todas nuestras fuerzas. El bolchevismo es una enfermedad. Rusia está enferma. Pero nosotros no podemos matar a nuestra enferma para curar su enfermedad»

—¿Está en Berlín el gran duque Vladimiro?

—Sí; mas no crea que ha ido allí a negociar. Garantizo a usted su total adhesión a las ideas que acabo de exponerle. Por otra parte es todavía muy joven y no conoce a su pueblo. Ha ido a Berlín, simplemente, a visitar a algunos miembros de su familia y su desmentido responde exactamente a sus intenciones. Además... ¿acaso piensan seriamente los alemanes en los Romanoff? Usted sabe que ellos tienen otro candidato eventual para el trono de Ukrania y que ese candidato se halla muy sometido a su influencia. Se trata del **hetman** Skarapetsky; un candidato de «izquierda», por decirlo así. Dentro de poco también oirá usted otros nombres... globos sondas... globos sondas...

—¿Existe un serio movimiento separatista en Ukrania soviética?

—Es muy difícil poseer informaciones precisas. Cierto que Ukrania es el país de la tierra negra, de esa tierra bendita en la que cualquier cosa brota con sólo hacer un agujero en el suelo con el dedo. Los campesinos ukranianos que eran granjeros y granjeros ricos bajo el antiguo régimen son ahora los que sufren más con los soviets. Son a quienes se esquilma sin cesar y sin piedad para nutrir a las ciudades hambrientas y a los obreros de Moscú. Sin duda se hallan allí en el preludio de una revolución liberadora que aguarda el momento propicio y el día de la muerte en que el régimen podrido sucumba tristemente».

«Pero Ukrania siempre ha formado parte de Rusia. Es incluso la cuna de Rusia. Créame: no es un Romanoff quien le habla, sino un ruso, y un ruso nostálgico de vivir tanto tiempo lejos de su país. Yo no le pido nada a Francia y sostengo que un emigrado no tiene ningún derecho a mezclarse en la política del país que le acoge. Unicamente digo lo que me parece justo: Es necesario que Ukrania continúe formando parte de Rusia... y Rusia resucitará un día acaso más próximo de lo que se cree».

ALEMANIA COMUNICA A TODO EL MUNDO QUE ABRIGA EL PROPOSITO DE LOGRAR LA PARIDAD CON LA GRAN BRETAÑA EN LO QUE RESPECTA A LOS SUBMARINOS

SEIS MIL SOLDADOS, RESTO DE UN GRAN CONTINGENTE CHINO, FUERON COPADOS POR LOS JAPONESES EN HONAN

Dijo el Ministro de Estado japonés, Arita, que Alemania comprende bien la misión de los nipones en el Asia

El Gobierno nipón anunció ayer oficialmente la ocupación, el día 31 de Enero último, de la Isla de Waichow, en el Golfo de Tonkín, para intensificar el bloqueo contra la China

TOKIO, febrero 2. (Transocean).—Un representante del ministro de Marina nipón, almirante Kanazawa, comunicó hoy jueves oficialmente que ya el 31 de enero pasado la Marina de Guerra nipona procedió a la ocupación a la isla Waichow, situada en el Golfo de Tonkin, a unos 40 kilómetros al sur de la península china de Pakhoi.

Agregó que la ocupación de la isla tenía como finalidad intensificar el bloqueo de la costa meridional de China e impedir el contrabando de armas.

En cambio no son confirmados los rumores que circulan de aquí con insistencia afirmando que el Japón tiene el propósito de ocupar también la gran Isla de Hainan, en el sur de China. Dícese respecto al particular que estos rumores carecen de fundamento, habiendo sido propalados, seguramente, por los círculos chinos interesados.

Protesta el Manchukuo de la invasión de su territotrio por los rusos

HINGS KING, Manchukuo, febrero 2. (Havas).—El gobierno manchukoita ha protestado enérgicamente ante el de los Soviets de la flagrante violación de la frontera occidental de su territorio, por un destacamento de tropas rusas, el martes 31 de enero. Está comprobado, dice la nota manchukoita, que cien soldados soviéticos penetraron en suelo de la Manchuria por cerca de Mengkosilli, a cien kilómetros al Norte de Manchulí, disparando contra la guarnición de los puestos japoneses de la línea, que se opusieron a su avance. Se trabó un verdadero combate entre las patrullas niponas y las fuerzas rusas, que se replegaron dejando varios muertos en el terreno.

La protesta fué enviada al cónsul de Rusia en Harbin.

Copan los nipones importantes contingentes chinos en Honan

TOKIO, febrero 2. (Havas).—Seis mil soldados, restos de un importante contingente chino, han sido atrapados por los japoneses en una zona de 450 millas cuadradas de la provincia de Honan, al Norte del río Amarillo, según informes del mando nipón. El distrito en cuestión está comprendido entre Hsiao Yi Chen y Yang-Wu, lugar en que el río Amarillo cambia de rumbo, y corre hacia el Oeste. Al mismo tiempo se informa que por lo menos un millar de soldados chinos han sido eliminados en Tie-Hung, a dos millas y media al Noroeste de Ta Liu Chwang por la acción combinada de las fuerzas aéreas y terrestres del Japón.

Tanto la aviación como la escuadra niponas están prestando mucha atención desde hace días al ferrocarril de Chekan, que va desde Hang Chao, sobre la costa, a lo largo de los límites provinciales de Che Kiang y Kiang-Si. El Estado Mayor tiene informes de que esa es actualmente la principal vía de abastecimiento de las fuerzas chinas que hacen resistencia en la región.

Alemania comprende la misión del Japón en Asia, dijo Arita

TOKIO, febrero 2. (Havas).—La agencia Domei informa que en el discurso que pronunció hoy en la Cámara de los Pares, el canciller Arita dijo que las palabras que Hitler dedicó al Japón en sus recientes declaraciones ante el Reichstag, revelan que el Führer alemán, comprende perfectamente la misión del Imperio de Asia, de la misma manera que el gobierno nipón comprende la que el Reich tiene en Europa.

Agregó el canciller Arita que el crecimiento y la prosperidad de Alemania, son las mejores garantías de paz. Aludió también el ministro de Estado a la firma del pacto anti Komintern y a las simpatías que los alemanes han demostrado siempre hacia el Japón, y que no hay el menor motivo para dudar de las sinceridad de las intenciones pacíficas del Reich.

PROTESTAN LOS REPUBLICANOS DE ACTOS SECRETOS Y NEUTRALES QUE LLEVARAN A UNA GUERRA A EE. UU.

Nueve Senadores republicanos de la Comisión de Relaciones publicaron un manifiesto diciendo que, sin distinción de partido, el pueblo se opone a cuanto pueda llevar a la guerra

WASHINGTON, febrero 2. (AP.)—Los críticos de la política exterior del Presidente Roosevelt llevaron hoy al país su lucha contra lo que llaman «actos secretos y antineutrales» que están llamados a arrastrar a los Estados Unidos a una guerra contra los países totalitarios.

Nueve republicanos de la Comisión de Relaciones Exteriores publicaron hoy un manifiesto declarando que el pueblo «sin distinción de partidos, es opuesto a que se lleve al país a ningún programa de guerra por medio de la diplomacia secreta».

Este manifiesto ha sido el último acontecimiento de una furiosa discusión que comenzó cuando se supo que el Presidente había aprobado la venta de aeroplanos americanos a Francia como parte de una política de ayuda a los estados democráticos de Europa para que se armen.

Otros republicanos y algunos demócratas censuraron al Presidente, mientras los partidarios del gobierno aprobaban sus actos. El Secretario del Interior Ickes (que se ha caracterizado por su enemistad a los países totalitarios) declaró que no existe el peligro de que los Estados vayan a una guerra extranjera.

Otros acontecimientos del día fueron unas declaraciones del Secretario de Hacienda Morgenthau, contestando a las preguntas hechas ayer por los republicanos en el Senado, sobre si es cierto que el fondo de $2,000 millones de estabilización se ha usado para ayudar a los países europeos a realizar compras de aeroplanos, armas y otro material.

Además de la petición del representante Andrews para que antes de que termine la información pública acerca del programa de defensa, la Comisión de Asuntos Militares cite al subsecretario de la Guerra Louis Johnson para que explique las noticias que han circulado relativas a que el departamento ha solicitado un programa de defensa menor que el enviado por el Presidente al Congreso.

El manifiesto de los republicanos de la Comisión de Relaciones de la Cámara dice que la transacción con Francia jamás se hubiera conocido de no ser por las heridas que recibió un oficial francés en uno de los aeroplanos del ejército americano que estaba probando.

«No tenemos ninguna objeción que hacer a la venta de aeroplanos producidos en este país a ninguna nación con la cual tengamos relaciones diplomáticas—dice el manifiesto—pero insistimos en que tales actos secretos y antineutrales nos arrastran a conflictos extranjeros y ponen en peligro la paz de América».

Morgenthau dijo hoy que no puede dar a conocer las inversiones que se han hecho con cargo al fondo de estabilización de la moneda porque ello contribuiría a anular la utilidad del fondo, pues el secreto es necesario para sus operaciones.

Al mismo tiempo da la noticia de que cambiará la categoría a los dos cruceros que tiene en construcción

En los Estados Unidos se cree que la decisión alemana obligará a Inglaterra a tomar nuevas medidas defensivas, porque constituye una amenaza a sus rutas de abastecimiento

BERLIN, febrero 2. (AP).—Alemania anunció formalmente esta noche al mundo que hará uso de las ventajas que le ofrecen los convenios navales anglo-alemanes de 1935 y 1937 para llegar a la paridad en submarinos con la Gran Bretaña, así como para armar sus nuevos cruceros de 10,000 toneladas con cañones de mayor calibre.

Los cañones serán de 20.3 centímetros en vez de 15 centímetros.

La Gran Bretaña fué informada de la decisión del gobierno alemán el 30 de diciembre.

El siguiente comunicado se dió esta noche a la publicidad por conducto de la agencia oficial de noticias DNB:

«En diciembre de 1938, el gobierno alemán notificó al gobierno británico su intención de poner en vigor ciertos derechos reconocidos en los convenios navales anglo-alemanes de 18 de junio de 1935 y 17 de julio de 1937.

«Amistosas conversaciones se efectuaron en Berlín el 30 de diciembre de 1938 acerca de ciertas cuestiones derivadas de la reclamación de tales derechos por Alemania.

«Alemania en esa ocasión se comprometió a hacer una comunicación por escrito y lo realizó el 18 de enero.

«De acuerdo con ella, Alemania construirá un tonelaje de submarinos hasta lograr la paridad con los miembros del imperio británico, comenzando en 1939 hasta llegar al límite acordado.

«Alemania también armará los dos cruceros K y L de 10,000 toneladas, que se hallan en construcción, transfiriéndolos de la clase B a la clase A, a lo que tiene derecho Alemania según el convenio.

Créese en los Estados Unidos que Inglaterra tendrá que tomar medidas defensivas.

WASHINGTON, febrero 2. (AP).—Los expertos dicen esta noche que la decisión de Alemania de aumentar sus fuerzas de submarinos posiblemente obligará a la Gran Bretaña a adoptar nuevas medidas defensivas aunque no a los Estados Unidos.

Una gran flota de submarinos enemigos, constituiría para las rutas de aprovisionamiento británicas la misma amenaza que cuando la guerra mundial.

Alemania tiene ya más submarinos modernos que la Gran Bretaña o los Estados Unidos, según los datos oficialeits de la marina norteamericana. Sin embargo, en su mayoría son pequeños, de unas 250 toneladas, que puedan dar vuelta a las islas británicas, pero que no pueden surcar el Atlántico.

Las tablas de la armada presentan la fuerza en submarinos de las potencias como sigue:

Alemania: 43 con 16,405 toneladas, que no han llegado al límite de la edad: 28 con 14,837 toneladas en construcción. Total, 71 con 31,382 toneladas.

Gran Bretaña: 46 con 53,559 toneladas que no han llegado al límite de edad: 14 con 7,745 que pasan de la edad: 13 con 14,600 toneladas en construcción. Total: 73 con 75,904 toneladas.

Estados Unidos: 20 con 31,515 toneladas que no han llegado al límite de edad: 67 con 48,750 toneladas que han pasado de la edad y 19 con 27,550 toneladas en construcción total: 106 con 107,805 toneladas.

Los submarinos modernos americanos tienen en su mayoría 1,400 toneladas y pueden maniobrar en alta mar con la flota.

LOS MIEMBROS DEL COMITE PRO REFUGIADOS LLEVAN A LONDRES UN PLAN PARA EVACUAR EN MASA A LOS JUDIOS

Sin embargo, en los centros oficiales alemanes se insistía ayer en decir que no se había hecho pacto alguno

Alemania insiste en que nada puede alterar su propósito de ser una nación libre de judíos en un tiempo razonable, suponiendo que no ocurra algún conflicto que la exaspere

BERLIN, febrero 2. (AP).— El Dr. Helmuth Wohlthat, representante personal del feld mariscal Hermann Wilhelm Goering, inició hoy un documento secreto dando a conocer la actitud alemana hacia un programa de emigración en masa de los judíos alemanes.

A la terminación de las tres semanas de conversaciones en esta captal, George Rublee, director americano del Comité intergubernamental de refugiados, se mostraba optimista y dijo que espera «que mejore grandemente la situación».

Un representante ademán declaró que está seguro de que si «algunas importantes naciones ofrecen las facilidades adecuadas» para las proposiciones de Rublee, el gobierno alemán se mostrara «sorprendentemente generoso» contribuyendo a la solución del problema.

Dijo que espera que las proposiciones de Rublee sean aceptadas por algunos gobiernos, pero que no espera que lo sean por las treinta y dos naciones que tienen representantes en el Comité, por cuanto consisten en abrir vastas áreas de ciertos países a las colonias de judíos.

Antes de partir para Londres, Rublee publicó un comunicado recapitulando la labor que él y sus dos auxiliares, Joseph Cotton y Robert T. Pell, han realizado desde que vinieron a esta capital el 10 de enero.

Ni Rublee ni las autoridades alemanas han dado a conocer detalles del «programa», pero se tiene entendido que comprenden un empréstito adicional a Alemania.

El memorandum se basa en la confirmación de que nada pueda alterar la determinación de Alemania de ser un país completamente libre de judíos dentro de un plazo de tiempo razonable, y en la presunción de que no ocurra 'ninguna nueva tragedia mundial' que exaspere a las más altas autoridades alemanas.

Un representante del gobierno dijo que «la nueva tragedia en cuestión no es otra que incidentes como el asesinato ocurrido en noviembre, de Ernst von Rath, secretario de la Embajada alemana en París.

En los centros alemanes se insiste en que no han habido negociaciones oficiales. Wohlthat, se decía hoy, no representa al gobierno, sino que fué designado por Goering como persona que goza de su confianza para contestar a todas las preguntas y explicar la situación de los judíos alemanes al grupo Rublee.

Cualesquiera que sean las provisiones del documento firmado hoy, se presume que Rublee sabe qué puntos están dispuestos a aceptar los alemanes y qué puntos rechazarán.

Dicen en Alemania que Roosevelt se propone expansionar la doctrina de Monroe contra Inglaterra y Francia

Causa disgusto en el Reich que cierta parte de la Prensa de Francia, que le es hostil, haga demasiados elogios de las frases de Roosevelt, en continuo ataque al eje Roma-Berlín

BERLIN, febrero 2. (AP.)—El «Berliner Boersen Zeitung» acusa hoy al Presidente Roosevelt de que intenta expansionar la doctrina de Monroe convirtiéndola en un «neoimperialismo agresivo» contra Francia e Inglaterra.

La participación de los Estados Unidos en la guerra mundial puso a los Estados Unidos al nivel de Inglaterra en los mares, dice el periódico.

«La próxima participación posiblemente pondrá a los Estados Unidos en una situación de superioridad marítima y en el primer lugar en el mar. En relación con esto las palabras de Roosevelt de que las fronteras de los Estados Unidos están en Francia adquieren especial significación».

«Se están haciendo preparativos por anticipado—sigue diciendo el periódico—para entrar en una herencia territorial, política y moral en ciertas regiones de los imperios inglés y francés tan pronto como los pueblos europeos se hayan desangrado hasta la muerte en el campo de batalla de un conflicto ideológico».

Disgusta en Alemania que cierta prensa francesa elogie demasiado las declaraciones de Roosevelt

BERLIN, febrero 2. (Havas).—En los círculos autorizados alemanes, según informes destinados al extranjero, se observa con interés las manifestaciones de ciertos periódicos franceses, al comentar lo declarado por el Presidente Roosevelt en Washington. La actitud agresiva de ese sector de la Prensa de Francia contra el Eje Berlín-Roma, prueba que hay en la vecina república alemana desmienten que no piensan aceptar de buen grado las relaciones cordiales que el Gobierno de Berlín propuso al de París. El «espíritu de Versales» está aún muy vivo en Francia. Si se le disimula en determinadas ocasiones, en otras, como la actual de las declaraciones de Rooselvelt, la hostilidad latente de ciertos grupos sale inmediatamente a la superficie.

No se podrá impedir, naturalmente, siguen diciendo en Berlín, que los franceses entusiastas del Presidente Roosevelt abandonen su actitud irreconciliable y su agresividad para aceptar una inteligencia leal con Alemania, más las experiencias de estos últimos años demuestran claramente que cuando se rechaza la voluntad pacífica expuesta en discursos como el pronunciado por el Fuehrer el lunes último, ante el Reichstag, las repercusiones no se hacen esperar.

Contenido de la nota de Alemania a Inglaterra, sobre aumento de la escuadra

BERLIN, febrero 2. (Havas).—Se ha publicado oficialmente la esencia de la reciente nota dirigida por el Gobierno de Alemania al de Inglaterra, sobre la ampliación que el primero proyecta para su escuadra. Según esos informes, el Reich se reserva el derecho de construir un tonelaje submarino igual por lo menos al de la armada británica.

Además armará dos cruceros de diez mil toneladas, actualmente en construcción, en una forma tal, es decir: con tales baterías, que los dos navíos dejarán de ser de la clase B, para pasar a la clase A. La nota precisa que el Gobierno de Berlín solamente utiliza el derecho que le fué garantizado por el tratado naval anglo-alemán.

(En diciembre último Alemania envió la nota referida a Inglaterra, y el 30 del mismo mes comenzaron las conversaciones amistosas entre los dos almirantazgos, para precisar los detalles de lo comunicado).

Rusia informa oficialmente a Hungría de la suspensión de relaciones, las que pueden seguir de modo indirecto

En los círculos soviéticos que Rusia no se abriga ya ninguna esperanza de «salvar a Hungría», lo cual parece significar que consideran a ese país en el grupo de los que son hostiles

BUDAPEST, Hungría, febrero 2. (Havas).—La Agencia Telegráfica Húngara informa que el Gobierno soviético llamó hoy, jueves dos de febrero, al Ministro de Hungría en Moscú, para notificarle su decisión de cerrar la Legación de Rusia en Budapest, y encargar a cualquiera de las misiones diplomáticas del Soviet en los países vecinos de Hungría, representar sus intereses cerca de éste.

Inmediatamente el Gobierno húngaro cursó las órdenes necesarias para clausurar su Legación en Moscú, y repatriar a sus diplomáticos allí.

En Moscú dicen que no se trata de ruptura, sino de suspensión

MOSCU, Rusia, febrero 2. (Havas)—La decisión del Gobierno de Rusia de suspender sus relaciones con Hungría, causó esta tarde gran sorpresa en los círculos diplomáticos de Moscú. Y todo indica que la propia Legación húngara quedó tan sorprendida como las demás, de la resolución de la cancillería soviética.

Esta noche se supo, fidedignamente, que el Comisario de Estado, Maxim Litvinoff, declaró textualmente al Ministro de Hungría, que no se trataba de una ruptura propiamente tal, sino sólo de una suspensión de relaciones, subrayando que éstas podran ser mantenidas en forma indirecta, es decir por conducto de las representaciones diplomáticas respectivas en París o Londres, por ejemplo.

En los centros bien informados se cree que el gesto de Rusia tendrá el efecto de empujar a Hungría al grupo de naciones adheridas al pacto anti-Komintern. Mas, en los círculos soviéticos, se entiende, por el contrario, que no había ya esperanza de «salvar» a Hungría, a la cual los soviets ya daban por «perdida», o en otras palabras, figurando entre los países que les son hostiles. Por otra parte, la decisión de romper relaciones con el Gobierno de Budapest, puede ser una advertencia o otras Potencias de segundo orden, como Bulgaria, Rumania, Chocoeslovaquia y Turquia, para el caso de que pretendan inclinarse al pacto anti-Komintern, como lo hizo el almirante Horty, regente húngaro.

Yugoeslavia no mantiene relaciones diplomáticas con Rusia, pero se cree posible que la advertencia referida sea también para el Gobierno de Belgrado. Es interesante el hecho de que esta interpretación de lo ocurrido, sea también la de los centros alemanes de Moscú. La cancillería soviética parece inculpar al Japón de ser la nación que hizo más presión sobre Hungría para que se uniese el bloque anti-Komintern, revelándolo el detalle de que en el comunicado oficioso no se menciona a Alemania ni a Italia.

En cuanto a la supensión del viaje a Moscú del doctor Schnurre, especialista alemán en cuestiones comerciales, se dice esta noche en los centros alemanes, que no significa que se haya abandonado el proyecto de negociaciones ruso-alemanas para un nuevo tratado de comercio. Se explica que Schnurre no ha podido venir a la capital de los soviets, por los muchos asuntos que momenáneamente embargan su atención en Berlín.

HUELGA DE HAMBRE POR LA MALA ALIMENTACION EN UNA CARCEL DE E. U.

SAN QUINTIN, California, febrero 2. (AP).—Unos dos mil setecientos cincuenta presos hambrientos continuan en huelga contra la comida de la prisión, y el alcaide comienza a preocuparse por la situación, que considera peligrosa.

Más de la mitad de la población penal, compuesta de cinco mil doscientos cincuenta individuos, se hallan en huelga, y en cumplimiento de las órdenes del alcaide, esta mañana se entregó a cada preso una ración de un libra de pan, que es el único alimento que reciben.

El alcaide no cree que el verdadero motivo de la huelga sea la alimentación que se le da a los presos, y cree que una gran parte de los presos han ido a la huelga respondiendo a la labor de algunos agitadores que tratan de lograr publicación para la penitenciaria como medio de alcanzar más privilegios.

La huelga comenzó al mediodía de ayer, cuando unos mil quinientos presos se negaron a entrar en el comedor y a pesar de que el alcaide Smith ordenó que se variase el menú, unos cuatro mil convictos se negaron a conmer.

A partir de mañana, según dijo el alcaide, los guardias pasarán por las celdas de los huelguistas todos los días, «invitándolos» a comer y a trabajar.

COMENTARIOS DE LA GUERRA

3 D FEBRERO DE 1939

En las primeras horas de la hace aparición un despacho d gos, que se concreta a ma que al reanudarse las operaciones el sector de la costa, ha sido zado el pueblo de Sils. Este se encuentra al Norte del que el nombre de Tordera, y la a en él de las tropas del cu ejército de Africa, indica que más de cruzar el río Tordera pueblo del mismo nombre, ha dado cubiertos los 13 kilóme carretera que existen entre gar y el otro. A partir de es blo de Sils y con dirección a quedan por delante 22 kilo que no tendrá nada de particu se cubran en la fecha del p domingo.

Este informe suelto que Burgos, no hace la menor m a la carretera que por la izquierda del Tordera prime por la costa después, cruza p nes, Lloret de Mar, Tossa Feliu de Guixols. La ruta que seguido para llegar a Sils, es corta con dirección a Gerona mero, y la frontera con Franc pués; se ha tomado por el a

También desde Burgos y e nota suelta, repiten la infor que dió la noticia de la capt Berga, por una de las briga componen el cuerpo de ejér Urgel. Al situar en nuestras de ayer las posiciones que en timas horas de la noche ha canzado las fuerzas nacio era de esperar que las mili **Gobierno legítimo y legal**, se ran sin Berga al apuntar el a

El informador advierte que captura de esta villa y la de han quedado desarticuladas municaciones ferroviarias q hacia el Norte de Cataluña cho es cierto, además de los rriles de Suria y Berga, ha do los de San Juan de las Ab y Puigcerdá, que tienen su rrido por la misma línea hasta Para la comunicación ferrovia Francia queda solamente el Bou a Cerbere.

Hemos creído desde el prim mento que la enorme cifra sonas que cruza la línea de con Francia, llevando consigo serias de dos años y medio vaciones, lo hacían por la pres sobre ellas hacían los desa que han martirizado a Catalu la misma forma que lo hicier las demás zonas en donde se las partidas sus reales. Cada cruza la divisoria con la vecin ción es la segunda parte del parlante de Barcelona, que hasta el mismo momento que **pantaron** de delante del mic cual era la situación real de ocurría. Los despachos de Pe que llegan en los últimos mo exponen que al saberse el ten las advertencias de Gómez J más de la cuarta parte de lo **cianos gubernamentales** que e en esa población francesa, ha do que los enviaran a la Espa cionalista. A éstos les han de otros varios millares, para q mente queden en territorio la flor y nata de la delicuen se vé colmada en premio a desafuero, de entorchados y

También desde Figueras in con esta fecha, (lo reexpiden Perpiñán) que las «cortes» re en los sótanos de la fortaleza Fernando han acordado prose guerra tanto en el resto de C ña como en la parte centra que es lo mismo la España c de Don José.

La faja de territorio que a ha sido ocupado por los nac tas en Cataluña, tiene en su más ancha, entre Sils y Perth ta última en la misma línea Francia 82 kilómetros de ca Si el tiempo sigue bueno y el dio de avance sigue a 10 kilo por día, no se necesitan hacer n números para calcular los que para la liberación total de vincia de Gerona. Por ello, Frente Popular de allende el P se apuran ahora para un armis

El comunicado de Salaman su primera parte, llega con tracto que radió Burgos. Al re a las operaciones realizadas soldados de las fuerzas de confirma el primer despacho gó de Burgos. Se atravesó Tordera, se siguió adelante ruta de Gerona y como punto zado se ha capturado la alde Sils; quedaron ya a retag Martorell de la Selva, Masanet Selva y, a orillas del río San loma, afluente del Tordera en canjas de Fogás, la línea nac ta domina el curso de este a hasta las cercanías de Ruid al otro lado del río en la al Sils. En la costa cayeron Lle Mar y Tossa. No mencionan nes que se encuentra en med

En la zona o sector de Vi ha progresado por las tropa cuerpo de ejército del Maes hacia el Este, en esa dirección recen capturados los pueblos Julián de Vilatoria, situado a lómetros de Vich; Folgarolas bién a 5 kilómetros de Vich más al Norte que la anterior la parte Sur de este mismo los soldados de Calíno, han lle Seva, que representa hoper sado 6 kilómetros más allá de pueblo que habían ocupado el anterior y que en este nuevo se ha vuelto a cruzar el ferr midades. También correspondie este mismo sector se reporta tura de Taradel y Santa Eug Berga. El frente de este se partir de Vich, tiene una exp de 20 kilómetros que por el m to es objetivo a seguir la car que bordea por el Norte la Sier Montseny, cuyo bolsón para verlo ya se va vislumbrado, detalle particular de que va hasta el vértice de Matagalls con 1,700 metros de elevación nido de águilas que sin el frontal, pasará a manos de las del Estado Español.

En el sector que cubren los pos de ejército de Aragón y que sin duda alguna son los toca la parte más penosa en momentos; el parte salmantin pués de participar la ocupac Berga, cita como lugares al dos las aldeas de Olbán, Ce del Riu y Sagás. Las unidades han entrado en Castellar de están al pie del vértice 1,990, do La Paguera que, a juzgar facilidad con que se retiran lo licianos que fueron **legítimos** gales, tampoco habrá necesid operación frontal, porque por recha del mismo sube la carrete con 16 kilómetros de camino za a las aldeas de Broca y Bu a partir de las mismas, tras de zar 14 kilómetros de Sierra, se el Puerto de Tosas. Esto será e tillazo final. Después, las m

Al Alférez de Complem

SU SANTIDAD EL PAPA PUDO ASISTIR AYER A LOS SOLEMNES CULTOS

ROMA, febrero 2.(Transocean).—Comunícase de la ciudad Vaticana que el estado de salud de S. S. el Papa fué por breves momentos poco favorable, habiéndose presentado ligeros ataques al corazón. A pesar de ello S. S. el Papa Pío XI ha asistido hoy jueves a las ceremonias de la Purificación de María en el curso de la cual le fueron entregados numerosos cirios para el altar, ricamente adornados según la antigua tradición, por los representantes de diferentes iglesias, la Orden de Malta, el colegio de seminaristas y las órdenes religiosas.

S. S. el Papa agradeció el obsequio concediendo a todos los presentes su bendición apostólica.

Asistieron al acto también miembros del cuerpo

SUPLEMENTO DIARIO EN ROTOGRABADO

DIARIO DE LA MARINA

ACTUALIDAD NACIONAL E INTERNACIONAL

LA HABANA, VIERNES, 3 DE FEBRERO DE 1939

NIEVE EN NUEVA YORK.—En primer término—del Central Park—una bandada de patos acosada por la nieve—que llegó a un espesor de 20 pies—ve reducido su espacio de agua, refugiándose en este «charquito». Las barreras, a lo lejos (cerca de donde corre la gente) marcan el espacio anterior, que fué inundado por la nieve. (Foto Wide)

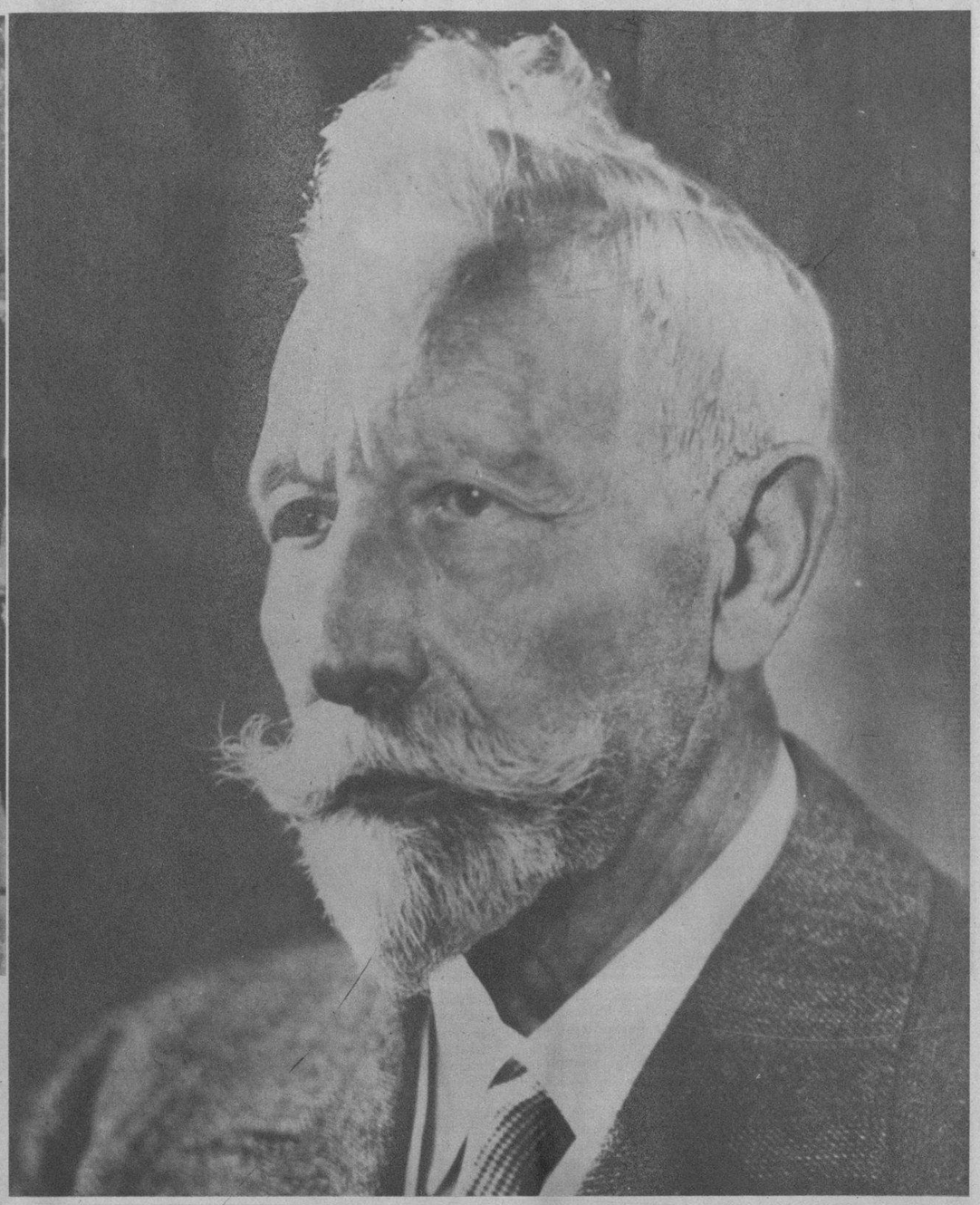

LOS 80 AÑOS del ex Kaiser.—En Doorn (Holanda), se tomó recientemente esta foto, el preciso día en que Guillermo II de Alemania cumplía los 80 años de edad. Los miembros de la familia Hohenzollern se reunieron en Doorn con tal motivo, alrededor de su jefe. (Foto Wide)

EN LA TARDE de ayer y en el Hotel Nacional, fueron entregadas las canastillas donadas por el Club Rotario a los niños nacidos en la fecha del natalicio de Martí. En la foto: las señoras de Pérez Cubillas, de J. C. Vior, de Gárate, de Masaguer, de Navarrete, de Acevedo, y otros, haciendo entrega de los obsequios. (F. D.)

CHICAGO, envuelto por la nieve.—Días pasados la gran ciudad norteamericana sufrió una de las más extraordinarias tempestades de nieve, que paralizó absolutamente su vida social y comercial. Tres escenas elocuentes nos muestran, una, el detalle de una calle central donde numerosos hombres se esfuerzan por restablecer el tráfico de tranvías y autos; otra, una perspectiva del Bulevard de Michigan, donde los vehículos de todas clases fueron abandonados por sus conductores; y por último: trabajadores de las brigadas reclutadas por la municipalidad «desenterrando» varios autos, algunos de los cuales quedaron cubiertos por la nieve que alcanzó—sobre ellos—más de un metro de espesor. (Fotos Wide World)

M.E.C.D. 2016

PASTEUR

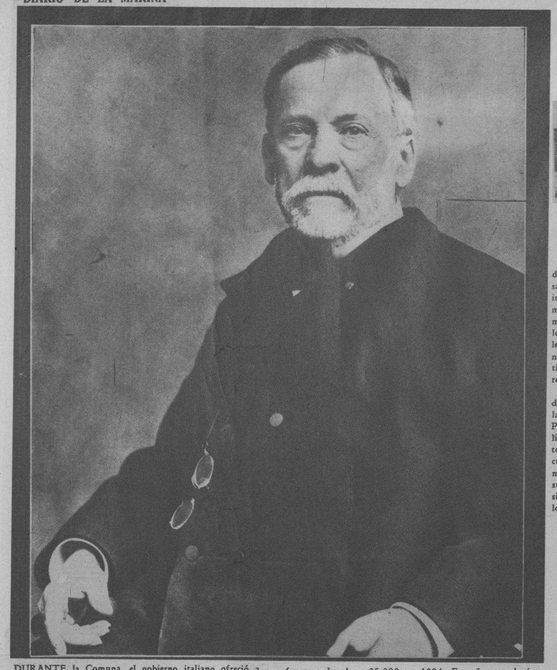

DURANTE la Comuna, el gobierno italiano ofreció a Pasteur una plaza y un Laboratorio en Pisa. Pasteur lo rechazó. «Cometería un crimen si fuera a buscar lejos de mi patria en desgracia una posición material mejor que la que ella puede ofrecerme». En 1874, la Asamblea Nacional le concedió una pensión «viajera» de 12.000 francos, elevada a 25.000 en 1884. Ese año se colocó una placa en su casa natal. «A mi padre, a mi madre, que vivieron modestamente en esta casa, es a quienes lo debo todo». A los 72 años ingresaba en la Sorbona del brazo de Sadi Carnot. Falleció en Villeneuve l-Etang el año 1895.

UN DETALLE DEL INSTITUTO PASTEUR.

«LA MANO me temblará cuando tenga que pasar a la especie humana». Esto fué lo que Pasteur escribió en 1884 —tenía entonces 62 años—a Emperador del Brasil, comunicándole sus descubrimientos sobre la profilaxis de la rabia. Había buscado en vano el microbio de la rabia: cincuenta años después de él no se había aun hallado; pasaba a través de los filtros de porcelana. Pero inoculando a los animales sanos un poco de meollo de perro rabioso, se comunicaba. Además, señaló que la sustancia nerviosa virulenta expuesta al aire seco perdía su virulencia. Inoculado gradualmente un animal, no le comunicaba la rabia. Al cabo de algún tiempo acababa por protegerlo. El animal resultaba vacunado.

Pero aquella mañana de julio de 1885, dentro del pequeño laboratorio de la escuela normal de la calle de Ulm, la mano de Pasteur temblaba. Temblaba ante la posibilidad de que el niño sometido a tratamiento—Joseph Meister—un alsaciano mordido cuatro veces por un perro rabioso, pudiera morirse. Si el niño podía salvarse de otra suerte, ¿le precipitaría él a la muerte? ¿Y si el meollo de conejo rábico le comunicaba lo que el niño aun no tenía, la rabia?

Joseph Meister fué curado. Pasteur había aportado una nueva victoria al genio de los humanos. Victoria que impresionó a toda la humanidad. Ocho meses después, 350 personas habían sido ya vacunadas. Diecinueve rusos llegaron a Francia desde Smolensk y cuatro niños americanos desde New York.

. . . . . .

Pasteur había descubierto el mecanismo de la fermentación (y un sabio inglés del siglo XVIII, Robert Boyle, había predicho que el químico que comprendiera la naturaleza de las fermentaciones encontraría al mismo tiempo las causas de las enfermedades). Pasteur había descubierto que las fermentaciones se deben a los microbios. Había probado también que las enfermedades infecciosas son especies de fermentaciones causadas por los microbios y su desarrollo en el organismo. Pasteur había descubierto que el microbio de una enfermedad infecciosa, cultivado en condiciones determinadas es atenuado en su acción nociva :el virus se torna vacuna.

Pasteur había, en fuerza de energía y gracias a un espíritu de deducción excepcional, echado las bases de la medicina moderna. Y el Instituto Pasteur, construído gracias a una suscripción internacional, funcionó ya a fines de 1888. Y funciona aun como quiso Pasteur: *sin recursos del Estado*, con la ayuda de donaciones—la señora Boucicaut solamente donó un millón—y de suscripciones.

oOo

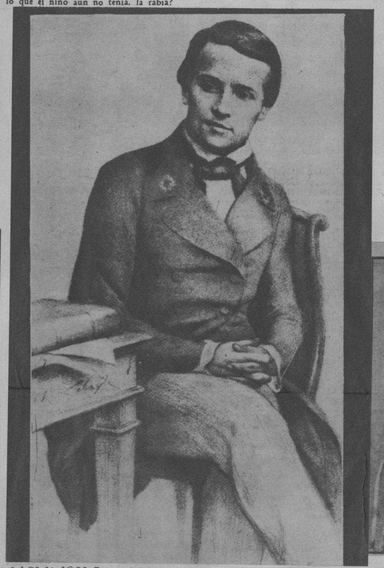

A LOS 21 AÑOS, Pasteur fué recibido como auxiliar de la Escuela Normal. Entonces hizo sus primeros descubrimientos: la acción de los cristales sobre la luz polarizada. Suplente en la Facultad de Estrasburgo, casó a los 27 años con la hija del Rector de la academia estrasburguesa. «Mi padre es tonelero en Arbois—le escribió al padre de la novia, en la carta donde pedía su mano. —Mi familia disfruta una posición cómoda, pero sin fortuna. Todo lo que posee es mi buena salud, un buen corazón, y mi posición en la Universidad».

DISCIPULOS de Pasteur.—Grandes hombres modestos. Al centro (el del bonete), Roux, a quien Pasteur cedió la dirección y que llevó adelante la seroterapia antidiftérica. A su derecha Laveran, que descubrió el microbio del paludismo. A su izquierda, Mechnikoff, el ruso, que descubrió la fagocitosis y el tratamiento de la sífilis.

LA VACUNACION antirrábica. — Gracias a ella no ocurre ni una sola muerte por la rabia, desde hace muchos años. Antes del descubrimiento de Pasteur la rabia era un mal terrible. De cien personas mordidas, 16 morían en medio de atroces sufrimientos.

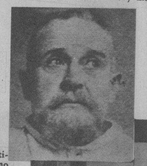

Prof. RAMON, inventor de las anatoxinas.

RUE DES TENNEURS, en Dole. Aquí nació Luis Pasteur el 27 de diciembre de 1825. Sus antepasados habían sido sirvientes de los condes d-Udresaier. Su bisabuelo, uno de los últimos sirvientes, fué declarado libre a los 30 años. Su padre apenas sabía leer; habiendo hecho la guerra de España, se instaló aquí. Su madre era hija de humildes jardineros. Llegado a París para acabar sus estudios, Luis, añorando su tierra, tuvo que regresar. Ya bachiller, fué maestro suplente en el Colegio Real de Besancon, con 24 francos por mes de sueldo.

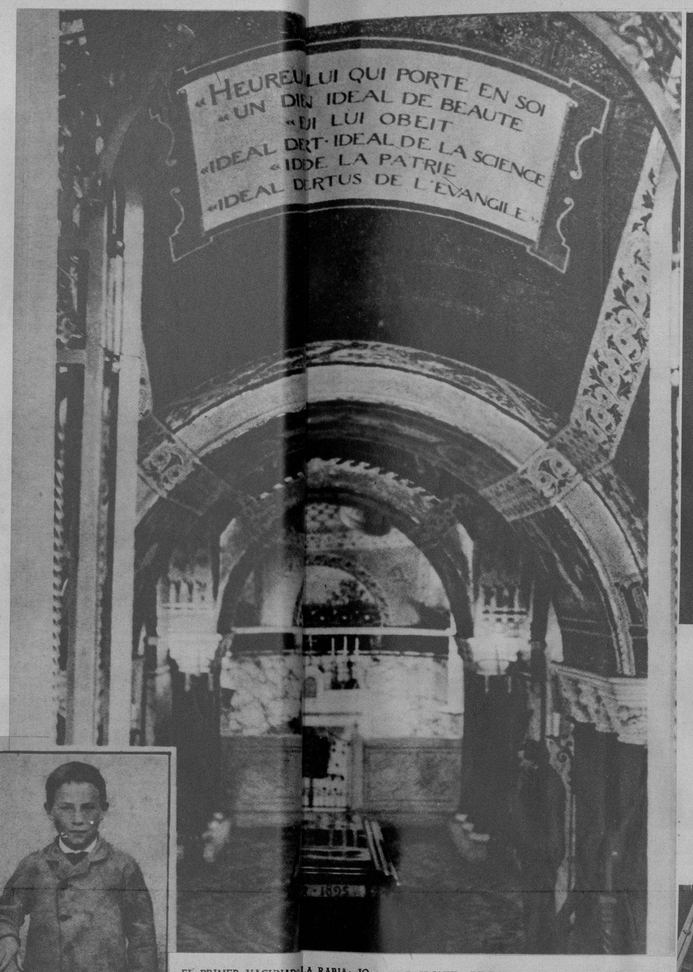

EL PRIMER VACUNADO CONTRA LA RABIA: JOSEHP MEISTER, EL ALSACIANO TRATADO POR PASTEUR EN 1885, HOY CONSERJE DEL INSTITUTO PASTEUR DEL DOCTOR ROUX, EN PARIS. MUY SE DETIENE MEDITABUNDO ANTE DE QUIEN LE SALVO LA VIDA. QUE EN UNA MOLE DE GRANITO DE LOS VOSGOS. PASTEUR REPOSA EN UNA CRIPTA DEL INSTITUTO, QUE FUE INAUGURADA EN 1888, SIETE AÑOS ANTES DE SU MUERTE. A SU LADO SE HALLA LA TUMBA DE LA SRA. PASTEUR. LA ADMIRABLE COMPAÑERA DEL SABIO. (Al lado: Joseph Meister, cuando fué vacunado por Pasteur).

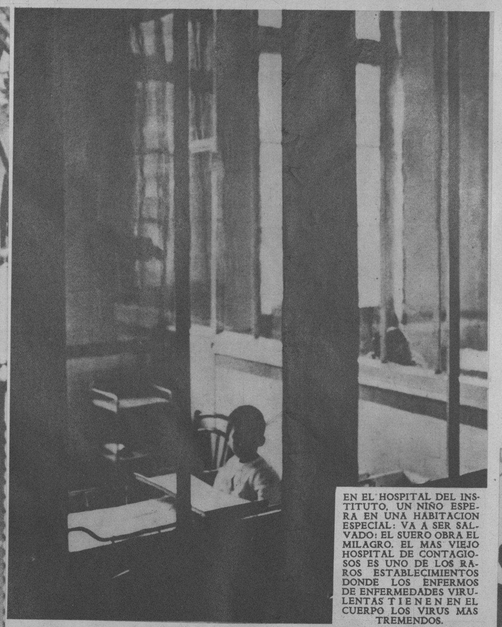

EN EL HOSPITAL DEL INSTITUTO, UN NIÑO ESPERA EN UNA HABITACION ESPECIAL: VA A SER SALVADO: EL SUERO OBRA EL MILAGRO. EL MAS VIEJO HOSPITAL DE CONTAGIOSOS ES UNO DE LOS RAROS ESTABLECIMIENTOS DONDE LOS ENFERMOS DE ENFERMEDADES VIRULENTAS TIENEN EN EL CUERPO LOS VIRUS MAS TREMENDOS.

MILES DE AMPOLLAS DESTINADAS A SALVAR MILLONES DE VIDAS HUMANAS

EN 1888, el Instituo Pasteur contaba sólo cinco laboratorios. Hoy hay 35. Cuando emitió su primer proyecto, el Instituto contaba sólo, en entradas, con lo que podía procurarse de sus vacunas del cólera. Hoy existen 46 sueros y vacunas. Cada año aumenta su venta. En 1935 había 2.211.224 de botellas de 40 sueros vendidos, y 612.279 ampollas o botellas de 21 vacunas. En 1937, las cifras pasaron de 2.529.077, para los 40 sueros y 788.351 de las 26 vacunas. En 1914 existían 14 depositarios en 14 naciones diferentes. Hoy suman 36 depositarios en 36 naciones. El Instituto suministra desde hace tiempo—y gratuitamente—, gracias a las donaciones que se le hacen, vacunas y sueros. El tiempo de aquel millón de la señora Boucicaut está lejos y ahora el Instituto se sostiene sólo de la asistencia pública. Los servicios de la fabricación de sueros, vacunas y anatoxinas, en París y en Garches, son una gigantesca fábrica para curar. En Francia y sus colonias: en el extranjero, millones de hombres han recibido de la calle Dutot (y del doctor Roux), la pequeña ampolla que los ha salvado. En las colonias hay 14 Institutos Pasteur, pero en el mundo, estudiantes del Instituto dirigen establecimientos del mismo tipo, todos llamados «Instituto Pasteur».

LA TOXINA DIFTERICA, TRATADA ESPECIALMENTE, PIERDE SU TOXIDIDAD Y GUARDA UN PODER INMUNIZANTE. SE INYECTA EN LOS CABALLOS. HE AQUI EL SUERO.

LUIS MARTIN, Director del Instituto Pasteur.

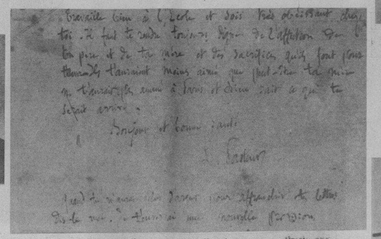

«CUANDO no tengas dinero para los sellos de tus cartas, dímelo que yo se lo enviaré», escribió Pasteur en un post-scriptum al pequeño Joseph Meister al que había salvado de la rabia. «Cuando me aproximo a un niño—había dicho también—, me inspira dos sentimientos: el de la ternura por su presente, y el respeto por lo que puede llegar a ser».

GARRAFONES DE TETANO. PASTEUR ES EL INVENTOR DE LA MANERA DE «CULTIVARLO» DE SUERTE QUE PUEDA CONSERVARSE EL MICROBIO.

GANGRENA

EL SUERO antigangrenoso data de la guerra de 1914-1918.—Durante ella, el Instituto Pasteur surtió seis millones de dosis de suero, solamente para Francia. El laboratorio que lo creó, bajo la dirección del doctor Weimberg (en colaboración con Séguin), prepara hoy, igualmente bajo su dirección, sueros complexos antiperitóneos. He aquí la disección de un animal muerto por peritonitis gangrenosa. ¿Brotará de esta operación una nueva luz?

FIEBRE AMARILLA

PARA LA PREPARACION de ciertas vacunas, se ha tenido que descubrir un medio que se preste a su «cultura». Para la fiebre amarilla, sirve el embrión de un pollo. Apenas formado, es inoculado en el mismo huevo. Aquí se le ve entre las pinzas. Después de algún tiempo de empollar, sus «tisis» sirven para preparar la vacuna. Gracias ante todo a M. Marchoux, la fiebre amarilla casi ha desaparecido en el Brasil, en el Senegal, en América Central y en las Antillas.

PARALISIS INFANTIL

SE VA A CONTROLAR en un mono velludo y recalcitrante el suero de la parálisis infantil. Gracias a los trabajos del Instituto Pasteur, la terrible parálisis infantil, tratada a tiempo, no es incurable. Numerosas búsquedas, experiencias múltiples han disipado los temores de las madres. Los sueros actuales son muy eficaces, pero cada día se intentan nuevos progresos, mediante nuevos experimentos.

GRIPPE

ESTA ARDILLA—y las demás—posee la especialidad de contraer la grippe, en las mismas condiciones que el hombre. En las narices de este animal-tipo, se están deslizando algunas gotas de virus grippal. Pero aun no se ha descubierto el «sedo de la grippe, cuyas epidemias mortíferas reaparecen en los últimos 40 años. El virus de la grippe es aun invencible. Cada día, los discípulos de Pasteur estudian el problema.

LOS HOMBRES SIGUEN INVESTIGANDO AUN, LUCHANDO CONTRA LA MUERTE

DESDE noviembre de 1888, 2.000 médicos han aportado su concurso al Instituto; a la ciencia, sus esfuerzos desinteresados. La tradición «pasteuriana» continúa. Cada laboratorio parisino o en las colonias, del Instituto Pasteur, se especializa en un grupo de enfermedades. Los equipos de investigadores manipulan los gérmenes más peligrosos, e intentan vencerlos. De un laboratorio a otro, de una enfermedad a otra, los técnicos cambian, los animales utilizados, cambian. Los principios del trabajo, los de las investigaciones «pasteurianas», jamás cambian. Son esencialmente simples.

El ejemplo típico de la tradición «pasteuriana» es el descubrimiento de la anatoxina por el doctor Ramon, actualmente subdirector del Instituto. Sus antecesores le dejaron el producto de sus descubrimientos capitales: vacunas y sueros. A su vez, él investiga. El suero no es un remedio ideal, pues si combate victoriosamente la enfermedad, no la previene y, además nuestro cuerpo tiende a eliminar poco a poco este cuerpo extraño. La vacuna no es tampoco ideal: puede ser muy débil para dominar la reacción y la fabricación de las toxinas, o demasiado fuerte para precipitar la enfermedad.

Ramón ha buscado. Y ha descubierto la anatoxina.

Gracias a hombres tales, la difteria no acaba con millares de niños. Los hombres no mueren del tétano. Calmette y Guerin han aislado el bacilo de la tuberculosis: puede ser inoculado un recién nacido inmunizándolo: es la B. C. G. Meningitis, poliomielitis, parálisis infantil, todos esos males pueden irradiarse gracias a los sucesores de Pasteur. El paludismo se combate victoriosamente: la peste y la fiebre amarilla han casi desaparecido. Para vencer las enfermedades terribles de los países tropicales, los jóvenes hombres de ciencia han exilado. En plena selva, solos, mezclándose con los indígenas, han buscado y han hallado. Muchos, antes de sus descubrimientos, han muerto. Así Thuillier, que, saliendo a los 26 años, sin comunicárselo a su familia, fué al Cairo con la primera Misión Pasteuriana, falleciendo de un violento ataque de cólera. Pero la tradición continúa: aun vemos a Yersin, a los 75 años, volver de la Indochina, en avión, para pasar unas vacaciones en Francia. Es él quien, en 1894, con los cadáveres secretamente acumulados, descubrió en Hong-Kong el bacilo de la peste.

oOo

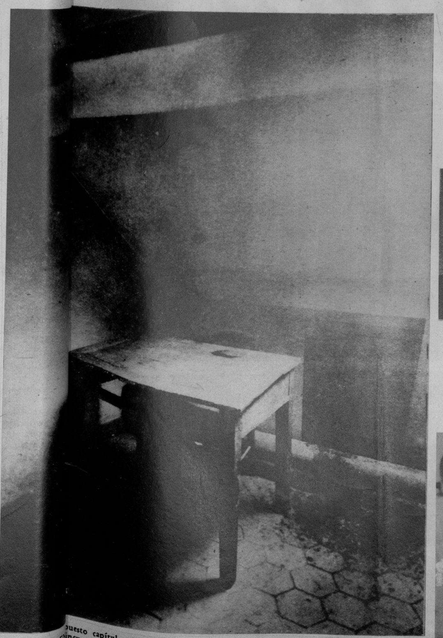

«NO HAY [illegible] me permitía [illegible] gastos de su [illegible] trucción Pública [illegible] brado profesor [illegible] consiguiente, [illegible] puesto capítulo alguno que [illegible] cuarta céntimos para los [illegible] 1887, el Ministro de Instrucción Pública [illegible] Normal Superior. Por [illegible] un Primer Laboratorio en un recodo deshabitado, por incómodo. Después obtuvo un localito en la calle de Ulm, donde pudo instalar sus útiles para el estudio de las fermentaciones. Dentro de esta caja, donde sólo se podía entrar de rodillas, realizó las primeras «culturas» microbianas. De aquí, por tanto, parte el movimiento que revolucionó la ciencia.

NACIDA EN UN MISERABLE TUGURIO, SU OBRA DOMINA HOY LA MEDICINA

SIGUIENDO los deseos de Pasteur, el Instituto que lleva su nombre ha permanecido siempre independiente. Vive fuera del Estado al que no obstante, honra. Se rige por dos consejos: un Consejo de administración y otro Consejo Científico. Los salarios de los profesores que prosiguen sus trabajos varían entre 24.000 y 72.000 francos. Los *jóvenes* se nombran por tres años; de acuerdo con los resultados adquiridos, en los mencionados tres años, permanecen allí o tienen que marcharse. El Instituto vive hoy, principalmente, de la venta de sus productos, que no se ceden jamás, por manera directa, a los particulares.

Estos productos son de tres clases: vacunas, sueros y anatoxinas;

Con la vacuna se introduce en nosotros un microbio que ha perdido, gracias a un tratamiento especial, su fuerza virulenta: lejos de comunicarnos la enfermedad, nos protege gracias a las substancias defensivas que él hace nacer.

Con el suero se introduce en nosotros la sangre de ciertos animales vacunados que nos dan sus substancias defensivas.

Con la anatoxina se introduce en nosotros la toxina segregada por el microbio; por un tratamiento especial, ha perdido la *toxicidad*, pero ha guardado el poder de provocar la creación de substancias defensivas.

Vacunas, sueros, anatoxinas marcan tres etapas capitales que los «pasteurianos» han franqueado en el camino de los descubrimientos. Y he aquí el proceso:

PASTEUR:

1854.—Examinando la fermentación del vino, de la cerveza, del vinagre, comprobó que este fenómeno se producía por unos entes infinitamente pequeños: los microbios.

1860.—Empezó por aislar los microbios.

1881.—Comprobó que todas las enfermedades contagiosas se debían a los microbios y que los microbios segregan una toxina que se extiende por el cuerpo.

1885.—Atenuando, mediante el calor, la virulencia del microbio, realizó la primera vacuna (la de la rabia).

ROUX:

1894.—Con Yersin, aisló la toxina emitida por el microbio diftérico filtrando una cultura de microbios. Por su parte Behring descubrió que, en el suero de un caballo atacado de difteria, hay substancias defensivas o anatoxinas. Roux realizó la seroterapia de la difteria.

RAMON:

1923.—Descubre que una toxina tratada al calor y al formol tiene el poder de perder su toxicidad y permanecer activa para crear dentro del organismo las substancias defensivas. Cuanto más virulenta es la toxina, más eficaces son las substancias. Roux se inyectó él mismo la anatoxina diftérica para probar la inexistencia del peligro.

1938.—Las anatoxinas son de un manejo muy cómodo; puede asociárselas, mezclarlas y vacunar contra muchas enfermedades a la vez. De suerte que, cuando se incorporan los jóvenes soldados son vacunados al mismo tiempo contra la difteria, el tétano, la tifoidea y la paratifoidea.

oOo

M.E.C.D. 2016

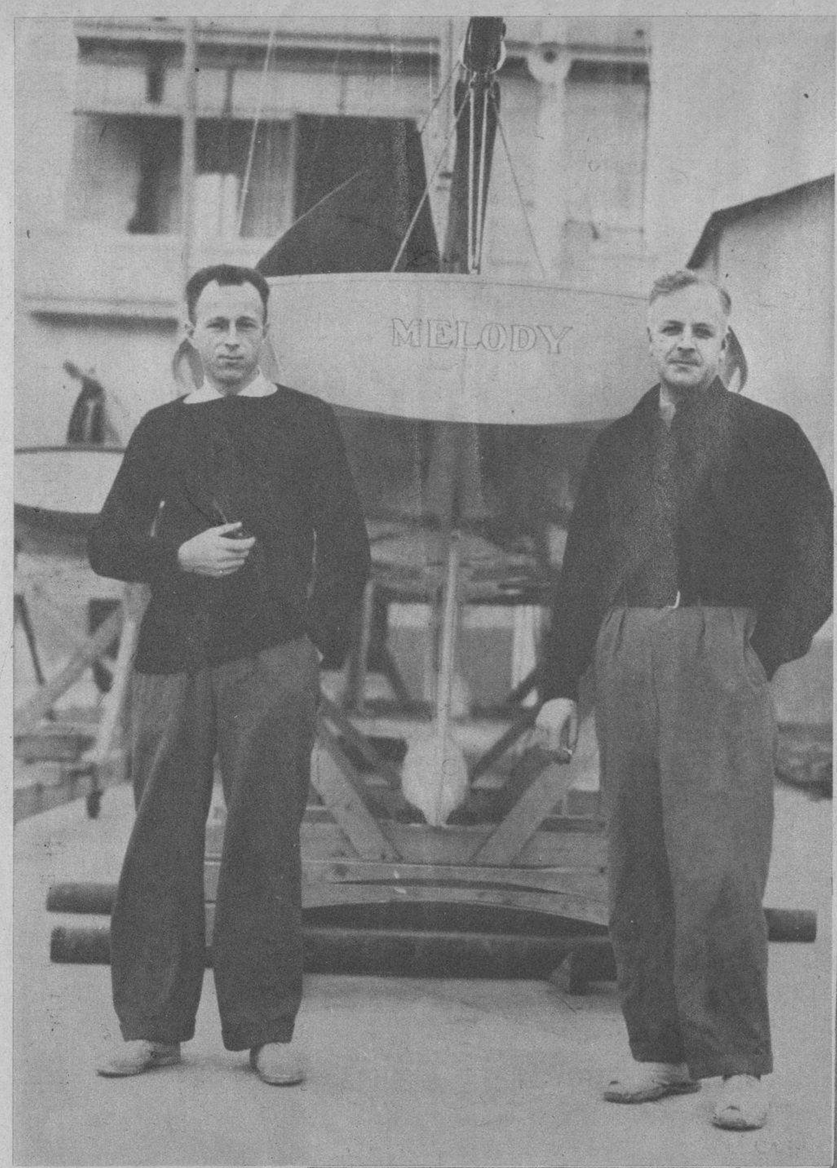

LOS DISTINGUIDOS yatistas, Paul H. Smart y Lou Parsons, patrón y grumete del yate «Melody», representantes de la Flota de Central Long Island y ganadores de la serie por la Copa Bacardí. (F. D.)

EL SR. AMADO Trinidad Velasco, homenajeado por los obreros cigarreros, en unión de las obreras, en Ranchuelo. (Foto D .M.)

SRTA. ESTHER Hautrive, Candidata al Certamen de Carnaval de Cienfuegos, que cuenta con grandes simpatías en aquella ciudad. (Foto D. M.)

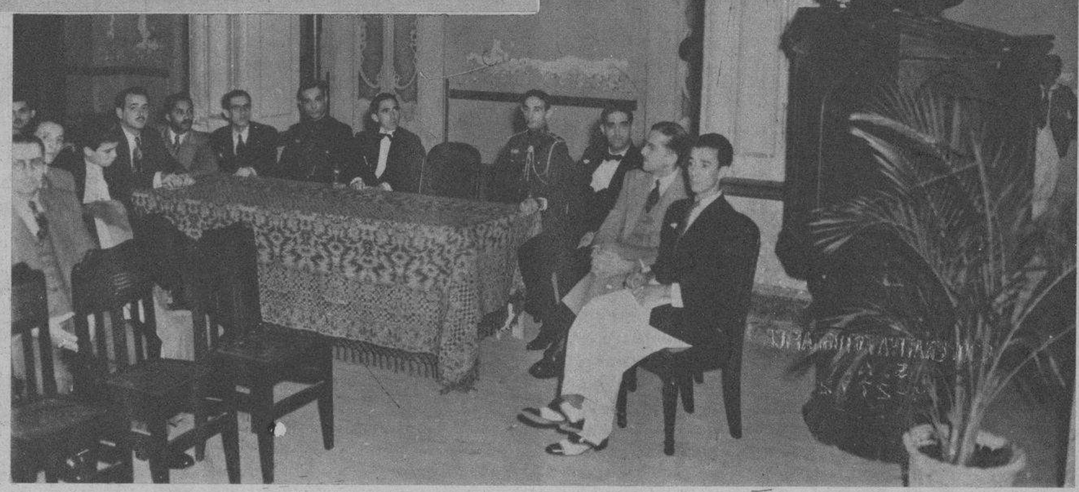

EL LICEO Artístico y Literario de Guanabacoa, honró la memoria del Apóstol Martí, al conmemorarse su natalicio, con una magnífica velada. Nuestra foto recoge el momento en que el doctor Emeterio Santovenia, ex Secretario de la Presidencia, pronunciaba —desde la tribuna en que habló el gran visionario por primera vez en Cuba— una brillante conferencia martiana. (Foto D. M.)

LA CENA MARTIANA, celebrada por la Sociedad Discípulos de Don Pepe, de la Orden Caballeros de la Luz. En la presidencia: Dr. Aragón Armendariz; Carmen y Angélica Radillo Martí (sobrinas del Apóstol), Dr. Eugenio Vázquez Pérez, Dr. A. Navarro y otros. (F. D. M.)

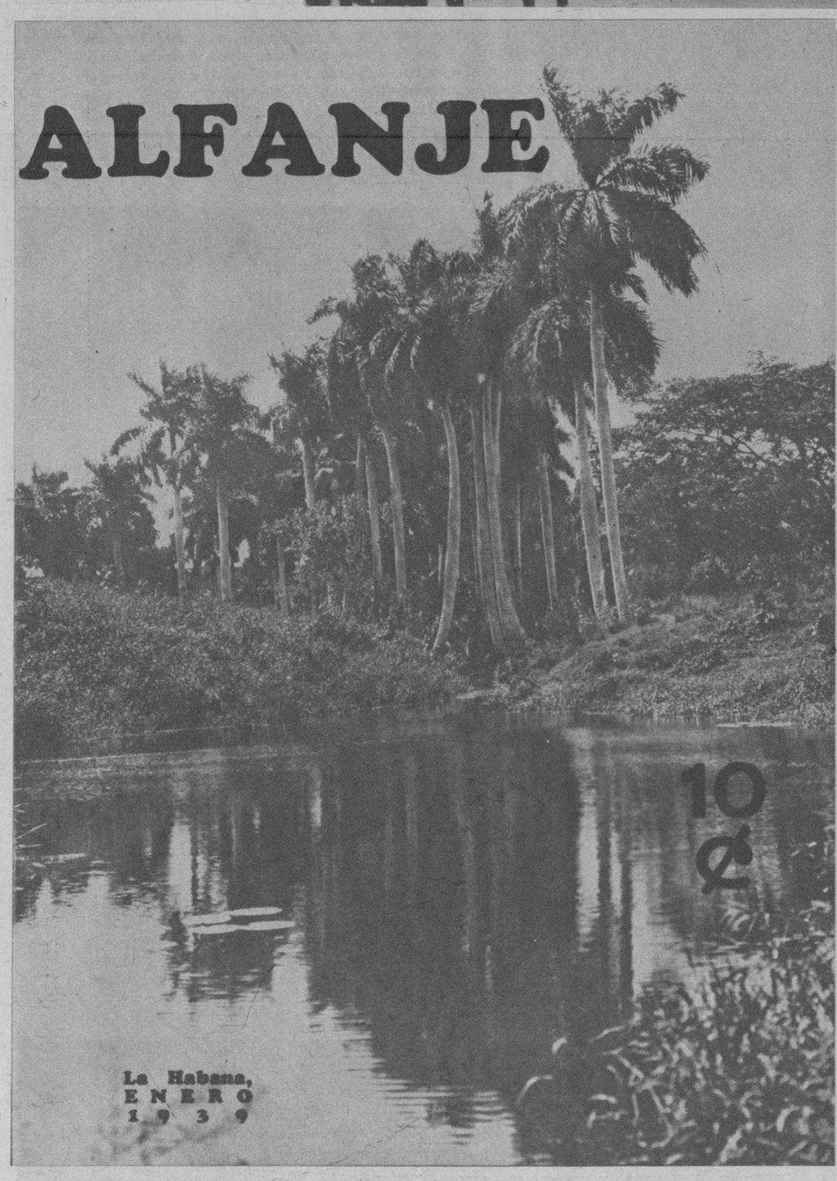

HE AQUI la hermosa portada del número de enero, de la revista «Alfanje», la prestigiosa publicación literaria que dirige nuestro querido compañero Roberto López Goldarás. La interesante revista se ha impuesto ya por su cachet y por lo selecto de su contenido, recibiendo los más cálidos elogios de la crítica y del público. (Foto D. M.)

DESFILE del Colegio de Dolores, de los Padres Jesuítas, de Santiago de Cuba, durante la Parada Escolar en honor de Martí. En la otra foto: Otro detalle del desfile de los muchachos del Colegio Dolores, de Santiago de Cuba. (Fotos D. M.)

EL SR. TOMAS Menéndez, del Departamento de Publicidad de El Encanto, que llegó ayer de los Estados Unidos, a bordo del «Florida». El señor Menéndez asistió a la Convención de la National Retail Co., representando a los grandes almacenes habaneros. Fué recibido por el señor Solís Mendieta y el señor Pablo Melgosa, integrantes de la firma amiga Solís, Entrialgo y Compañía (Foto D. M.)

ASPECTO que ofrecía la gran galería del Ateneo de Cienfuegos, al presentar, en exposición muy visitada, las obras de la Sala Permanente de la Secretaría de Educación, labor cultural que se efectúa por iniciativa de los artistas Rafael Pérez Morales, José Samaniego y nuestro repórter gráfico Raúl Ugarriza. (Foto D. M.)

LOS DISTINGUIDOS doctores Fernando Marichal Streber y Wilfredo Raveaneu, Delegados de Honduras al IV Congreso Odontológico que se celebrará en la Habana del 4 al 11 del presente mes, visitaron el DIARIO DE LA MARINA en donde fueron atendidos por nuestro compañero, el poeta Fernández Arrondo. Los acompañó el doctor José R. Castro. (F. D. M.)

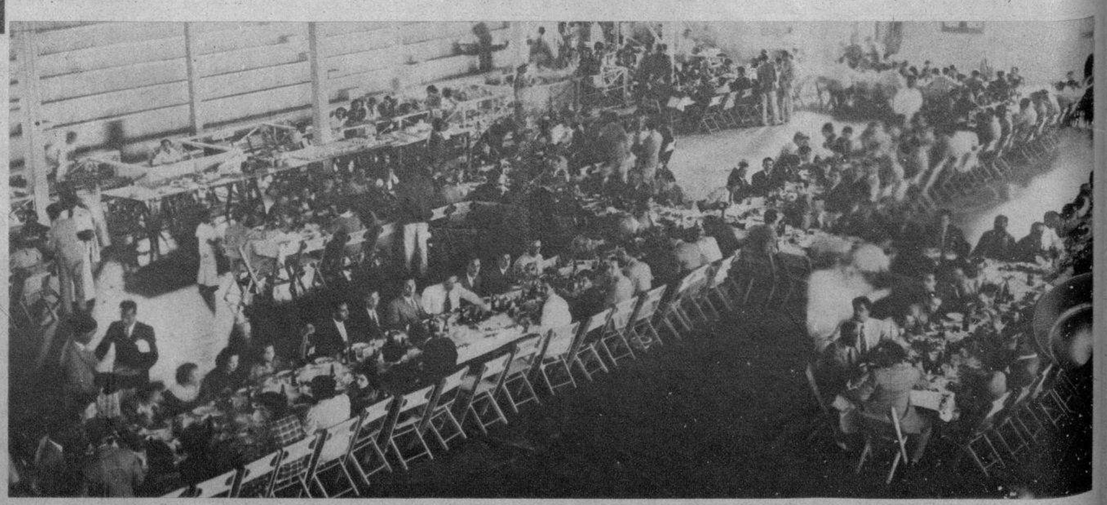

BANQUETE de mil cubiertos ofrecido por la Unión Sindical de Cigarreros y similares, en el «floor» de basket del Club Atlético, de Ranchuelo, a los industriales cubanos Trinidad y Hno. (Foto D. M.)

M.E.C.D. 2016