1A SECCION

SERVICIO DE ASSOCIATED PRESS. Esta queda autorizada para usar nuestro servicio y noticias de información.

Servicio exclusivo de la agencia «Havas» y del «Herald Tribune», de New York.

DIARIO DE LA MARINA

El DIARIO DE LA MARINA es el periódico más antiguo de Cuba. Fué fundado en el año mil ochocientos treinta y dos.

Servicios especiales de España. Hilo directo con New York y recepción directa por radio de otros servicios.

1A SECCION

AÑO CVII.—NUM. 3 — ACOGIDO A LA FRANQUICIA POSTAL — LA HABANA, MIERCOLES, 4 DE ENERO DE 1939.—SANTOS AQUILINO Y PRISCILIANO — TIEMPO PARA HOY: BUENO — PRECIO: 5 CENTAVOS

García Valiño y Moscardó convergirán en Artesa, llave de las defensas catalanas

Anuncian los despachos de esta madrugada que entran ya las tropas en la ciudad

Los ingenieros nacionalistas tendieron pontones para suplir el puente destruído por los rojos y lograron así llegar las tropas a 65 millas de la sede marxista

DESDE BALAGUER, PARA REALIZAR EL ATAQUE POR EL SUR, AVANZA LA COLUMNA DEL GRAL. MOSCARDO

Cuarenta pueblos tomados, en una extensión de 1,750 kilómetros, 100 aviones abatidos y alrededor de 16,000 prisioneros, resumen de la formidable jornada franquista

HENDAYA, Frontera franco española, enero 3. (AP).—Los nacionalistas avanzaron hoy hasta ponerse a la vista de Artesa de Segre y todo indica que estén maniobrando con el fin de rodear completamente a esa población.

Artesa, en otro tiempo un próspero centro textil se halla al Sur del río Segre, donde corre de Este a Oeste aunque su curso general es hacia el Sur por Cataluña.

Es punto de unión de las carreteras que van a la frontera francesa, a Barcelona y a Tarragona, a causa de lo cual ha sido uno de los objetivos inmediatos de la ofensiva que comenzó contra Cataluña el 23 de diciembre. Se halla a unas 60 millas al Noroeste de Barcelona.

Los despachos nacionalistas dicen que las fuerzas del general García Valiño, concentradas al Sudeste del sector de Tremp, llegaron a posiciones situadas a una milla al Norte de Artesa, que están separadas de la ciudad mencionada por un meandro del Segre. Artesa está desde la semana pasada bajo el fuego de la artillería de Franco.

Se acerca a Artesa la columna de Moscardó

Una segunda columna al mando del general Moscardó se halla en el lado del Segre del gobierno rojo, avanzando por el Nordeste desde el sector de Balaguer con el fin de asaltar a Artesa desde el Sur. Esta fuerza, según se dice, ha rebasado a Cubells en la carretera de Balaguer y ha llegado a un punto situado a cinco millas de Artesa.

Se asegura que la guarnición roja que defiende a Artesa ha volado un puente sobre el río. La corriente, hinchada a causa de la fusión de la nieve en los Pirineos, forma una defensa natural contra cualquier ataque desde el Norte, pero por el Sur extá expuesta la ciudad a las fuerzas de Moscardó.

La caída de Artesa bajo la presión de los bombardeos de la artillería y de la aviación se considera cosa de poco tiempo.

Las noticias nacionalistas reconocen que los defensores de Barcelona ofrecen una gran resistencia en el sector de Artesa así como en otros frentes de cerca de 65 millas.

Ante Artesa abandonaron las sucesivas líneas de trincheras y los reductos fortificados después de fiera lucha, según dicen, las informaciones nacionales.

Un notable avance de 20 millas de fondo

Las nacionalistas siguen martillando sobre las defensas de los extremos de Cataluña. El ala Sur de la ofensiva ha avanzado 20 millas desde el Segre a lo largo de la margen oriental del Ebro hasta Vinebre.

Las fuerzas del Sur avanzan lentamente, esperando, según parece, que las tropas del Centro realicen nuevos progresos lo mismo que las del Norte. El ala Norte, al Este de Tremp, encuentra una formidable barrera montañosa.

El resumen de la ofensiva es hasta ahora 1,500 kilómetros cuadrados ganados por los nacionalistas, en cuyo territorio hay 40 pueblos. También derribaron los nacionales 100 aeroplanos del gobierno rojo, al que hicieron 16.000 prisioneros.

Se divide el trabajo la Comisión de Control de los voluntarios rojos

VALENCIA, enero 3. (Havas)—La Comisión Internacional de Control de la retirada de voluntarios izquierdistas, se ha dividido la labor que aún ha de rendir. El general Callander, finlandés, y presidente de la Comisión, se ha dirigido a Barcelona, con dos de los comisionados. Los oficiales restantes se han subdividido en dos grupos, para continuar su inspección por el frente de Levante.

Artesa cayó al anochecer de ayer en manos de los nacionalistas del general García Valiño

HENDAYA, Frontera franco española, enero 3. (AP).—Los despachos nacionalistas que llegan a la frontera esta noche dan cuenta de que Artesa, centro vital de comunicaciones de Cataluña, a 65 millas de Barcelona, está siendo ocupada por las fuerzas de Franco.

Los despachos informan que los ingenieros nacionalistas tendieron puentes pontones a través del río Segre —cuyo caudal de aguas ha aumentado— reemplazando el puente volado con dinamita por los milicianas en retirada, y agregan que ya las tropas del general García Valiño han penetrado en los alrededores de la ciudad.

Después de haber rodeado a la población, dicen las noticias nacionalistas, las tropas comenzaron a atacar directamente la plaza, reduciendo gradualmente la resistencia de los defensores.

A la caída de la noche la conquista de «la llave de Cataluña» se había «completado prácticamente».

Informa Barcelona que continúa el ataque general en el frente catalán

BARCELONA, enero 3. (Havas).—El comunicado oficial del Ministerio de Defensa informa que en el frente del Este, y en la zona de Cubells, continúa la resistencia de las fuerzas del gobierno, aunque las nacionales, muy apoyadas por su aviación y su artillería, prosiguen atacando con gran tenacidad, especialmente en los sectores de Albagés y Cogull, logrando rectificar en ambos sus líneas. En la zona de Pobla de Granadella y en Albagés, se combatió con gran fiereza. La aviación izquierdista ha bombardeado las concentraciones y columnas de abastecimiento del enemigo.

En los demás frentes, sin novedad.

AVIACION: Esta mañana una escuadrilla nacionalista bombardeó a Valencia. Se ignora aún el número de bajas.

Han ocupado Artesa, dice también Burgos

BURGOS, enero 3. (AP).—En el cuartel general nacionalista de esta capital se anunció esta noche que las fuerzas del general García Valiño han ocupado a Artesa de Segre, «la llave de Cataluña», situada a 30 millas al nordeste de Lérida y a 65 millas al Noroeste de Barcelona.

La operación para la toma de Artesa comenzó al amanecer de hoy con bombardeos de la artillería preparativos del avance de la infantería.

Por la mañana las fuerzas de García Valiño ocuparon a Aña, a cuatro millas al Norte de Artesa, cruzaron más tarde el Segre hacia el Este y proseguían su avance mientras otras tropas continúan avanzando por la carretera de Lérida-Seo de Urgel.

Artesa de Segre está rodeada por los nacionalistas

BURGOS, enero 3. (AP). — En el cuartel general de esta ciudad se informa que las tropas nacionalistas tienen completamente rodeado el pueblo de Artesa de Segre, cuya caída en poder de las fuerzas de García Valiño es inminente.

Inglaterra protestará en una nota contra el ataque nacionalista al «José Luis Díez» en aguas territoriales.

GIBRALTAR, enero 3. (AP).—Las autoridades británicas decían hoy que se formulará una formal protesta ante el gobierno nacionalista español con motivo de los daños y de las desgracias personales que se registraron en la Playa de los Catalanes el viernes pasado durante el bombardeo del destroyer rojo «José Luis Díez», por el barre-minas nacionalista «Vulcano», cuando el primero intentó escapar de este puerto rumbo a Cartagena.

La protesta británica se basará en el hecho de que el encuentro se realizó dentro de las aguas territoriales británicas. Los proyectiles de los barcos nacionalistas destruyeron dos casas e hirieron a varios de sus ocupantes.

Realizaron un importantísimo avance los nacionales, en el frente catalán

SALAMANCA, enero 3. (Havas).—Radio-Nacional trasmite esta noche el comunicado oficial del gran cuartel general, redactado en los siguientes términos:

En el frente de Cataluña las tropas nacionales alcanzaron hoy, martes, una brillantísima victoria, al realizar un avance considerable e infligir al enemigo pérdidas enormes. Nuestras fuerzas ocuparon las poblaciones de Aña, Vernet, Foradada, Moncloa y Torre de Lluvia, así como varias posiciones más, de gran valor estratégico. En el sector del Norte alcanzamos el río Segre, en una gran extensión de su corriente, después de haber pasado a la orilla derecha, vadeándolo por lugares en que el agua tenía metro y medio de profundidad. Atravesamos igualmente el canal de Urgel, que constituía el obstáculo más importante para el progreso de las unidades nacionalistas en esa zona.

Como en los días anteriores, recogimos centenares de cadáveres, entre ellos el del jefe de una brigada roja, que se suicidó, para no caer prisionero. El total de milicianos capturados y el de evadidos de las líneas del gobierno, se elevó a 2,470 en toda la jornada. Entre los prisioneros hay varios comisarios políticos y numerosos oficiales superiores y subalternos. Los armamentos y el material de guerra caídos en poder de nuestras tropas, es muy abundante. Esta noche se había clasificado y contado muchas armas automáticas, así como un tanque ruso. En Monclat nos apoderamos de un importante depósito de municiones.

En todas las poblaciones y aldeas conquistadas, las fuerzas nacionalistas fueron aclamadas por el pueblo, que se lanzó al paso de nuestros soldados, para abrazarlos. Las manifestaciones de entusiasmo por la presencia de los hombres que representaban la liberación, llegaron al paroxismo en la aldea de Alentorn. Cuando nuestras fuerzas entraron en ella, los rojos hicieron estallar las minas que dejaron preparadas, destruyendo cuatro edificios, entre cuyos escombros quedaron todos sus habitantes. Muchas mujeres y niños perecieron en la múltiple y bárbara voladura. La indignación del pueblo por lo ocurrido, no tiene límites.

AVIACION: Las escuadrillas nacionales bombardearon el lunes el puerto de Barcelona, alcanzando sus proyectiles los muelles. En el frente de Cataluña y durante los combates aéreos librados, derribamos hoy cuatro aviones de caza y un Curtiss, seguros y otros dos aparatos de caza y dos Curtiss, probables, lo cual da un resultado de cinco aviones abatidos, de manera comprobado y cuatro más probablemente.

A las 8 de la noche quedó rodeada Artesa de Segre

LERIDA, enero 3. (Havas).—A las ocho de la noche de hoy, martes, los cuerpos de ejército del Maestrazgo y de Urgel, se unieron al Este de Artesa de Segre, dejando completamente rodeada la población.

Presentó sus credenciales, en Burgos, el agente general de Noruega

BURGOS, enero 3. (Havas).—El agente general de Noruega, Arnhild Hutfeld, entregó hoy al Ministro de Estado, general Jordana, las cartas credenciales de su Gobierno. Ambos tuvieron después una conversación cordial

El Embajador de Cuba en Washington nada sabe del viaje de Mr. Wells a Cuba

A propósito de la noticia relativa al próximo viaje de Mr. Sumner Welles a Cuba, uno de nuestros reporters se puso al habla con el doctor Pedro Martínez Fraga, Embajador de Cuba en Washington, al objeto de confirmar la referida versión.

El doctor Martínez Fraga manifestó: «Tendría mucho gusto en saludar, en la Habana, a Mr. Welles, pero nada puedo decir sobre el viaje que se anuncia, porque lo ignoro.

El propio repórter trató de confirmar la noticia con el general Montalvo, en cuya finca—se dice—se hospedará el Subsecretario de Estado en el Gabinete del Presidente Roosevelt, mas no fué posible localizar al general Montalvo.

LOS AVIADORES CUBANOS SALDRAN PARA SAN JULIAN CON RUMBO A GUATEMALA

El Comandante Céspedes, del Cuerpo de Aviación del Ejército Constitucional, informó anoche al Ayudante General del Jefe del Ejército, Comandante Jaime Mariné, que los tres aviones cubanos, en su regreso del vuelo a la República de Colombia realizado con motivo del primer aniversario de la tragedia de Cali. Se quedaban anoche en San Salvador, y que saldrían hoy por la mañana, a las diez y treinta, para San Julián, donde tomarán 100 galones de gasolina. El propósito de los aviadores es volar a Guatemala desde San Julián, directamente.

CONFIRMADA LA SENTENCIA DE MUERTE CONTRA UN SECUESTRADOR

TALLAHASEE, Florida, enero 3. (AP.)—El Tribunal Supdemo de la Florida confirmó hoy la sentencia de muerte impuesta a Franklin Pierce McCall, como autor del secuestro del niño James Bailey Cash, de cinco años de edad, en Princeton, en mayo pasado.

MINA EL COMUNISMO ALGUNOS CENTROS OFICIALES EN EE. UU.

(COLUMNA TRES)

PONE EN VIGOR LA JUNTA DE SUPERINTENDENTES UN PROGRAMA MINIMO PARA TODAS LAS ESCUELAS PRIMARIAS SUPERIORES, PUBLICAS Y PRIVADAS

Los acontecimientos de importancia que ayer anunciaron para las 24 horas siguientes, han tenido por escenario la zona de Artesa del Segre, en donde, además del desbordamiento nacionalista por la Sierra de Monclar, se efectuó la captura del pueblo de Foradada, en los momentos en que las fuerzas que habían entrado en Llusas prosiguieron el avance hacia el Este, para alcanzar el pueblo de Aña, en cuyos confines efectuaron el cruce de los cauces del río Segre y el Canal de Urgel; operación necesaria para cerrar el paso por la única carretera que les quedaba disponible a los milicianos en la dirección de Pons. Tras de esto, la caída de Artesa de Segre es cosa de pocas horas. En el close-up de la parte superior izquierda del croquis, aparece perfilada la operación que terminó con el cerco de Artesa.

CADA MAESTRO AGRUPARA EN UNIDADES DE TRABAJO LOS CONOCIMIENTOS ESENCIALES

Tiene esto por objeto la formación de programas detallados que se someterán a los inspectores. Se recomiendan reuniones previas en las escuelas para la coordinación de programas

EL DIA SIETE SE REUNIRA, POR PRIMERA VEZ, LA JUNTA DE SUPERINTENDENTES EN ORIENTE

Un programa mínimo de conocimientos para las Escuelas Primarias Superiores, públicas y privadas, de la nación, ha acordado poner en vigor la Junta de Superintendentes de Escuelas, recogiendo las sugerencias del doctor Aurelio Fernández Concheso, Secretario de Educación, sobre la reforma integral de nuestra enseñanza.

Responde dicho acuerdo a la necesidad de unificar la obra en todos los centros de enseñanza referidos, facilitando al propio tiempo, a los de carácter secundario, información substanciada de lo que saben o deben saber los alumnos de octavo grado, cuando terminan los estudios propios del mismo.

No tiene el programa, pues, la pretensión de abarcar íntegramente el contenido de las distintas materias. Por el contrario, respondiendo a la triple finalidad que la legislación vigente señala a las Escuelas Primarias Superiores, constituye síntesis de lo que hay en cada ciencia o asignatura, de máximo interés y posible entendimiento para jóvenes que cursan la enseñanza primaria superior.

Solamente aparecen expuestos con cierta prolijidad los conocimientos correspondientes a los grupos primero y cuarto.

En cuanto al primero (Lengua Española, comprendiendo Lectura, Estudio del Vocabulario, Gramática y Composición), su contenido se ha ordenado teniendo en cuenta la necesidad de combatir usos que desfiguran el carácter y las finalidades de dichas materias, ocasionados por seguir en la enseñanza el orden formal con que son expuestas en la mayoría de los textos, olvidando la necesidad de ir de lo fácil a lo difícil, de lo esencial a lo accesorio y de lo que es útil a lo que meramente sirve de adorno.

En lo que respecta al Grupo IV (Geografía de Cuba y Nociones de Geografía Universal, Historia de Cuba y Nociones de Historia de América, y Cívica de la Comunidad), la sola enunciación de las asignaturas que comprende explica que se hiciera un escrutinio de los asuntos fundamentales, desde el punto de vista educativo. De lo contrario, se pondría a los maestros en la disyuntiva de tratar cuestiones esenciales superficialmente, para poder cumplir un programa demasiado extenso, o detenerse mucho en unas, para tener que suprimir después otras colocadas al final del curso. Por otra parte, tiende el nuevo programa a ensayar por primera vez en Cuba, la globalización sistemática de la geografía, la historia y la cívica, por lo cual se ha considerado preciso ir indicando pautas, límites y hasta fuentes, a fin de simplificar al maestro la adopción de nuevas prácticas pedagógicas y provenir cualquier posible desviación hacia el abuso de erudición y el verbalismo.

Los conocimientos considerados esenciales serán agrupados en unidades de trabajo por cada maestro, formando programas detallados, los cuales se someterán a la aprobación del Inspector de la escuela respectiva.

También se recomienda celebrar reuniones en cada escuela, para coordinar los programas de trabajo en todos los grupos mediante la preparación de proyectos o tareas que hagan más intensa y armoniosa la obra común de dirección del aprendizaje.

Una circular sobre todos estos extremos y el programa mínimo en detalle ha sido ya dictada y ordenada su distribución por el Superintendente General de Escuelas, doctor Heliodoro García Rojas.

La Junta de Superintendes, el máximo organismo técnico en lo que a la instrucción primaria se refiere, se habrá de reunir, por primera vez, en Santiago de Cuba.

Tendrá lugar dicha sesión el día 7 de enero y será presidida por el propio Secretario de Educación, doctor Aurelio Fernández Concheso, que se trasladará a la provincia de Oriente para asistir al Primer Congreso Nacional de Arte.

LA JUNTA DE RELACIONES DEL TRABAJO DE EE. UU. SUFRE EL INFLUJO DE LOS COMUNISTAS

La Comisión Diez acusa también a determinados altos funcionarios públicos. Indiferencia oficial cuando se trata de contener la propaganda roja en la República

LAS HUELGAS DE BRAZOS CAIDOS HAN SIDO OBRA DE LOS COMUNISTAS; EL GRAVE CASO DE MICHIGAN

WASHINGTON, enero 3. (AP).—La Comisión Diez ha pedido hoy que se abra una minuciosa investigación para determinar si la Junta de Relaciones del Trabajo aprobó «los puntos de vista comunistas» de un economista que presta sus servicios a la misma.

La recomendación aparece en un largo informe dirigido a la Cámara de Representantes dando cuenta del resultado de los cinco meses de investigaciones de las actividades antiamericanas.

También critica la comisión al departamento del Trabajo, acusa a algunos departamentos gubernamentales de negarse a cooperar con la investigación y pide a la Cámara un crédito de $150,000 para continuar las investigaciones.

La Junta Nacional de las Relaciones del Trabajo tiene que ser objeto de una investigación, dice la Comisión Diez, porque David Saposs, principal economista, escribió un artículo en una revista que contiene, según la Comisión, puntos de vista puramente comunistas.

La Comisión sostiene que los comunistas están dirigiendo un activo movimiento para minar los principios de la democracia en los Estados Unidos.

También dice que los grupos nazifascistas, como los comunistas, «aspiran a la destrucción de las instituciones libres».

El informe de la Comisión acusa al departamento del Trabajo de no haber cumplido con las leyes de deportación y dice que esto es «un factor que ha contribuído a la propagación de las actividades y de la propaganda» por los elementos subversivo en los Estados Unidos.

Hace referencia específicamente al caso de deportación de Harry Bridges, líder del C.I.O. en la costa del Pacífico, que el departamento del Trabajo suspendió en espera de que el Tribunal Supremo dictara un fallo en un caso análogo.

Sin hacer recomendaciones especiales, la Comisión sugiere un registro de los grupos extranjeros y pide un poco más de coraje para la campaña contra los «ismos» extranjeros.

En una parte dice el informe:

«Las huelgas de brazos caidos han sido importadas del extranjero y se pusieron en práctica en este país con el propósito de paralizar la industria y provocar una revolución.

«Uno de los más notables ejemplos fué el Holiday de Lansing, cuando una muchedumbre inspirada por los comunistas, se reunió frente al Capitolio del Estado de Michigan para protestar contra el arresto de seis personas que habían sido detenidas por violar una orden judicial.

«Esta multitud levantó barricadas en las calles que conducen al Capitolio. Organizó escuadrones volantes, armados con palos, que entraron en las casas de comercio y obligaron a sus dueños a cerrar las puertas.»

Agrega que cuando los obreros intentaban forzar a los comerciantes a cerrar sus puertas, los estudiantes del College del Estado arrojaron a muchos de los trabajadores al río. Fué entonces cuando los obreros intentaron marchar sobre el College.

Felizmente no ocurrió un choque entre los estudiantes y los trabajadores y el informe dice que se hubiera dado el caso de que la pelea habría ocurrido ante las narices de la Policía.

Se ha decretado una huelga de los chauffeurs de automóviles de alquiler en Nueva York

NUEVA YORK, enero 3. (AP).—Los 19,000 policías de la ciudad de Nueva York se encuentran esta noche en estado de emergencia con motivo de la huelga de unos 11,000 chauffeurs de automóviles de alquiler decretada por Warren G. Horie, organizador general de la Unión de Obreros del Transporte, afiliada a la C.I.O.

La Unión pide que se reanuden los convenios que expiran el sábado por la noche, en virtud de los cuales las empresas no pueden aceptar personal no agremiado, que se aumenten las comisiones de los chauffeurs desde el 42½ por ciento que perciben actualmente al 45 y 50 por ciento, que se les conceda una semana de vacaciones con sueldo, nueve horas de trabajo al día y la eliminación del raqueterismo en la industria.

Unos 5,000 automóviles de los cuales son chauffeurs sus propios dueños no resultarán afectados por la huelga. La Unión afirma que a las dos horas de haberse dictado la orden de la huelga habían suspendido el trabajo unos 7,000 automóviles.

ESTADO DEL TIEMPO

Pronóstico para hoy, miércoles:

Vientos del nordeste al sudeste, flojos a moderados en la mitad oriental y principalmente del este al sur en la occidental, alcanzando fuerza de brisote. Cielos despejados y en parte nublados, subiendo las temperaturas.

Observatorio Nacional.

EL JEFE DEL ESTADO Y TODO EL GABINETE CONCURRIRAN AL JUBILEO NACIONAL DE BAYAMO

Para tratar de los actos oficiales en ese acontecimiento estuvo en Palacio el Gobernador de Oriente, doctor Pérez André. Asistirá también Batista. Será el día 12 del actual

EL PROYECTO DE CREAR LA UNIVERSIDAD PANAMERICANA DEBE CRISTALIZAR EN LA HABANA, DIJO PEREZ ANDRE

El doctor Angel Pérez André, Gobernador de la provincia de Oriente, estuvo ayer en Palacio y celebró una larga entrevista con el Jefe del Estado, quien le recibió en su despacho privado de la segunda planta.

Cuando el aludido funcionario se retiraba del despacho presidencial informó a los repórters el objeto de su visita.

Dijo haber tratado con el señor Presidente respecto a los actos oficiales que deberán verificarse para la consagración, como monumento nacional, de la ciudad de Bayamo, vinculada, por hechos históricos extraordinarios, a la epopeya libertadora de Cuba.

Dichos festejos—que darán motivo a un jubileo nacional—tendrán efecto el 12 del actual, fecha en que se rememora el setenta aniversario del incendio de Bayamo.

El señor Presidente concurrirá a ellos acompañado de los miembros del Gabinete.

Considera el Gobernador de Oriente, como cosa segura, que asistirá asimismo el Jefe del Ejército coronel Batista, quien para entonces se encontrará recorriendo algunas poblaciones de la aludida provincia.

Estima el doctor Pérez André muy necesario efectuar el jubileo nacional de Bayamo lo antes posible como una atención al coronel Carlos Manuel de Céspedes, ex Presidente de la República e hijo del adalid glorioso del levantamiento de Yara.

El doctor Céspedes se encuentra gravemente enfermo.

Refiriéndose a otros tópicos manifestó el doctor Pérez André que el Congreso de Arte de Santiago de Cuba iniciará sus asambleas el día siete del corriente. La sesión inaugural será presidida por el Secretario de Educación doctor Fernández Concheso.

Hablo luego el doctor Pérez André de las obras sanitarias de Oriente y del deber en que se está de proceder con gran cautela para evitar que, por ejemplo, el alcantarillado de Santiago produzca, a virtud del zanjeo, brotes epidémicos.

Manifestó que el proyecto de crear la Universidad Panamericana debe cristalizar en la Habana, la ciudad más indicada como sede de ese centro.

«LA MARAVILLA financiera alemana y el nuevo Plan».—(Artículo del doctor Hjalmar Schacht, véase en la Pág. 4)

Programa para hoy de las radiodifusoras CMCF y COCH

810 kcs. 9437 kcs.

8.00 a.m.	—Noticias.
9.00 »	—Canciones internacionales.
10.00 »	—Hora para la Mujer.—María Radelat.
11.00 »	—Hora «Buen Humor», con música Argentina.
12.00 m.	—Música Americana.
12.30 p.m.	—Conjunto de cuerdas bajo la dirección del Profesor Rizo Ayala, compuesto por músicos de la Filarmónica de la Habana. Ilustraciones musicales a cargo de Pablo Medina.
1.30 »	—Música Española.
2.00 »	—Madame D'Avignon Hora Presagios.
3.00 »	—Conjunto Veracruz. Canciones mexicanas.
4.00 »	—Avances de AVANCE.
4.30 »	—Música cubana.
5.00 »	—Trío «Star», piano, violín, acordeón y canto, bajo la dirección del Maestro Pego.
6.00 »	—Hora Infantil desde el Principal de la Comedia.
7.00 »	—¿Qué hubiera querido ser?
7.15 »	—Música clásica.
7.30 »	—Ocurrencias, por Pablo Medina.
8.00 »	—Hora Afirmación Artística Nacional. Música y Poesía de autores cubanos. Orquesta Gris que dirige Armando Valdés Torres y su cantante Mario Jiménez.
9.00 »	—Desde el Teatro Principal de la Comedia, «De la Habana a España» y «Las mulatas de Bambay».

Hoy se debatirá un grave pleito en el Alma Máter

Declaradas desiertas las oposiciones a dos Cátedras. Fiesta de los graduados

Celebrará dos sesiones hoy el Consejo Universitario: una ordinaria y otra extraordinaria.

En la pimera continuará tratando del recurso presentado por la Escuela de Educación de la Universidad contra el acuerdo de dicho alto organismo, en relación con las cátedras de los Institutos.

El doctor Roberto Agramonte, decano de la facultad de Filosofía y Letras, habrá de presentar posiblemente hoy por la tarde una moción sobre el asunto, solicitando que se enfoque desde un alto plano técnico, mirando por los intereses de la cultura y de la enseñanza nacionales.

Son los graduados de Ciencias y Filosofía los mejor preparados para ocupar esas plazas de los Institutos y son ellos los que hasta ahora han venido sirviéndolas, ha dicho el decano de Filosofía y Letras.

En la sesión extraordinaria, el Consejo Universitario conocerá de la solicitud hecha para que se declare Profesor Eméritus de la Escuela de Ciencias al doctor Felipe García Cañizares.

Declaradas desiertas las oposiciones a dos plazas

Han sido declaradas desiertas las oposiciones convocadas por la Escuela de Veterinaria de la Universidad para cubrir dos plazas de profesores agregados de la Cátedra «C».

Más adelante serán sacadas de nuevo a concurso oposición esas dos plazas de profesores.

Adjudicada una plaza de profesor en Medicina

La plaza de profesor auxiliar de Patología Médica de la Escuela de Medicina del Alma Mater ha sido adjudicada al doctor Pedro Iglesias Betancourt.

El tribunal que presidió las oposiciones lo acaba de decidir así.

Organizan la fiesta de los Graduados de Pedagogía

A las once de la mañana de hoy, habrán de reunirse distintas comisiones de alumnos de la Escuela de Educación que vienen tratando de la organización del acto de investidura de los últimos graduados.

Los que deseen tomar parte en la fiesta de investidura debarán comunicarlo así a las comisiones aludidas.

No se autoriza una cuestación pública pro rojos hispanos

La Secretaría de Gobrnación acaba de negar a una sociedad establecida en Santiago de Cuba el permiso que solicitó para llevar a cabo una cuestación pública cuyo producto se destinaba a enviar fondos al pueblo español de la zona roja y a los milicianos que combaten en ese territorio contra los nacionalistas.

El Secretario de Gobernación, doctor Ochotorena, una vez la solicitud en su poder, la pasó al letrado Consultor del Departamento; y éste ha evacuado la consulta de conformidad con lo establecido por el decreto número 2201, de 17 de Octubre del pasado año, diciendo que la sociedad referida, que se titula Casa de la República Española, y tiene sus oficinas en Heredia 9, Santiago de Cuba, no ha justificado varios extremos legales, además de que de accederse a su solicitud se infringiría por la peticionaria el decreto 3411, que declara ilícitas las actividades de asociaciones constituídas o que funcionen fundamentalmente para ayudar moral o materialmente a las partes que intervengan en contiendas bélicas de países extranjeros.

Por lo cual, el doctor Ochotorena, como ya decimos, negó la repetida petición.

Quedó solucionado el serio problema de los chauffeurs

Ampliado el plazo para la cartera dactilar. Se puede obtener hasta el día 16

El Secretario de Gobernación, doctor Ochotorena, en su despacho recibió ayer como de costumbre a los periodistas, a los cuales expresó que había sido solucionado satisfactoriamente el problema creado por la Federación Obrera Nacional de Transporte, cuyos representantes acababan de visitarlo, y a los cuales hizo acudir de nuevo a su citado despacho para explicarles mejor el desenvolvimiento de dicho problema.

En efecto, hicieron su entrada los señores Rafael Blanco, secretario de la citada Federacion; Manuel Salazar, vice secretario y Cristo Nobilla, miembro de la Mesa Ejecutiva, los cuales, después de agradecer la feliz solución del asunto, explicaron que éste consistió en que se habia estampado en las carteras dactilares de los obreros del timón un sello en el que se hacía propaganda en contra de ese documento, por lo cual el Secretario había dispuesto la anulación de las mismas, estando ellos obligados a abonar un peso más por duplicado, pero que no habiendo sido sus propósitos obstruccionar la labor del Gobierno sino sólo que el dinero que se recauda por ese concepto se empleara en los fines para que fué creada la referida cartera, después de cubiertos sus gastos de personal y demás atenciones de oficina, ellos secundarían a las autoridades en el cumplimiento del decreto-ley 510, creador del susodicho documento, sin que se repitiera el caso del sello en cuestión.

El doctor Ochotorena les manifestó que el Gobierno, atendiendo al cumplimiento de las leyes, al normal desenvolvimiento de la Administración Pública, y al propio tiempo para no perjudicar a los modestos obreros del timón, no había sido remiso en derogar la anulación de las carteras dactilares, a pesar de que por el acto que realizaron los choferes podían haber contravenido los preceptos represivos del Código de Defensa Social, pero que ante la actitud conciliadora de los choferes no solamente les restituía los repetidos documentos sin penalidad alguna sino que dictaría una disposición por la cual ampliaba el plazo de la obtención de la cartera dactilar correspondiente al presente año hasta el 16 de enero actual, por ser domingo el día 15.

Y el subdirector de la Cartera Dactilar, señor Francisco de P. Muñoz, que estaba presente en la entrevista y que facilitó los datos necesarios al doctor Ochotorena, recibió de éste la orden para que por la dirección General de la Cartera Dactilar se confeccionara inmediatamente la resolución ampliando el expresado plazo, que comenzará a regir pasado mañana día 6.

Los miembros de la Federación Obrera Nacional de Transporte se retiraron muy complacidos de la actitud del doctor Ochotorena, quien, como se ha visto, actuó con la diligencia que le caracteriza, solucionando un grave conflicto nacional no sólo en beneficio de los intereses de la Administración Pública sino de los que libran su subsistencia, ardua y tesoneramente durante horas y horas, ante el timón.

El año 38 ha sido desfavorable a la industria azucarera

NUEVA YORK, enero 3. (Exclusivo).—Alegando que las cuotas azucareras para 1939 empañan el horizonte de la industria en 1939, Joseph F. Abott, presidente de la American Sugar Refining Co., declaró hoy que el aumento ha causado confusión y cierta incertidumbre entre los productores americanos.

«El año que acaba de pasar ha sido desfavorable generalmente para la industria del azúcar. Tanto los precios como los lucros, han sufrido.

«Los refinadores domésticos continúan sufriendo con la competencia de los refinadores cubanos, puertorriqueños y de otros países.

«Las limitaciones de las cuotas expiraban en 1940 y si no se decretan nuevas leyes, todo el azúcar producido en las islas podrá entrar refinada en los Estados Unidos».

Alega Abbot que «las islas tropicales deben limitarse a producir azúcar y no a refinarla, porque el proceso del refino es asunto americano».

(Véase más información en la última página).

FUNCIONARA ESTE AÑO EL FERROCARRIL DE SANTIAGO

LA CORUÑA, enero 3. (Havas).—El ferrocarril de Santiago funcionará este año. Como además entrará en servicio un auto-motor entre Vigo y Santiago, resultará que el viaje de Vigo a La Coruña podrá hacerse en poco más de tres horas.

Se entrevistó con el Presidente el Dr. Martínez Fraga

También lo hicieron el señor J. M. Casanova y el Dr. García Montes, Secretario de Hacienda

Con el Jefe del Estado conferenciaron ayer el Secretario de Hacienda doctor Oscar García Montes, el Presidente del Instituto de Estabilización del Azúcar senador José Manuel Casanova y el Embajador de Cuba en los Estados Unidos doctor Pedro Martínez Fraga.

Los dos primeros visitaron conjuntamente al Primer Magistrado de la Nación.

A propósito de estas entrevistas se informó que el Embajador Martínez Fraga había tratado con el señor Presidente sobre los trabajos que viene realizando la Comisión Interdepartamental para la revisión del Convenio de Reciprocidad Comercial entre Cuba y los Estados Unidos.

Los señores García Montes y José Manuel Casanova trataron sobre cuestiones económicas y azucareras en relación con la próxima zafra y la aplicación de ajustes en los presupuestos provisionales vigentes.

Se asegura que todos estos asuntos serán llevados al Consejo de Secretarios que tendrá efecto esta semana.

M.E.C.D. 2016

LAS CIFRAS TOTALES DEL CENSO ELECTORAL EN CADA MUNICIPIO OFRECEN SINGULARES RESULTADO

POLITICA y POLITICOS

NADA EN EL VACIO

¿Una nueva «Mesa Redonda»?

El Partido Demócrata Republicano y el de Acción Republicana como satélite; y el sector ortodoxo del Partido Revolucionario Cubano que sigue a Grau, con su asteroide el de los Agrarios (¿y el ABC, no?) se unen para una acción conjunta, momentánea y circunstancial: para oponerse a las leyes adicionales con que la Cámara de Representantes trata de modificar el dictamen de la Comisión Mixta acerca del Código Electoral.

Poca cosa es, para tan gran movimiento, discutir sobre si ha de establecerse el «Voto Selectivo» o el «Voto Preferencial», ante los cuales la opinión no sabe con cuál quedarse y, si la dieran a escoger, a buen seguro se quedaría sin ninguno de los dos, porque si uno ya demostró ser malo, el otro ya sabemos que es peor.

Y también es poca cosa para todo un movimiento de oposición nacional conjunta, como resulta el gran contenido representativo de esa «Mesa Redonda», la otra parte que pretende modificar la Cámara de Representantes, que se dispone a explicar en un manifiesto sus puntos de vista: el de si los servidores del Estado pueden o no formar parte de las Juntas Electorales.

Esto último, como maniobra electoral, pudiéramos explicárnoslo pues, dada la formación puramente política del cuerpo administrativo nacional, las oposiciones pueden ofrecer el alegato de que están en posición de inferioridad por falta de correligionarios en las nóminas; pero a esto puede argüirse que, ello aceptado, los demás ciudadanos van a las maniobras electorales con ánimo de aposentarse en las listas de los servidores públicos, y no hay razón para que un ciudadano pueda aspirar a la conquista de un puesto, y otro no pueda ejercer el derecho de conservar el que tiene.

Y en cuanto a lo de los «votos», cierto que se ofrece el tema como una conquista de la oposición, pero ante la opinión pública, la verdad, ese triunfo no es de los que más pudieran acreditarla de pureza en los propósitos, ni mucho menos de virginidad democrática, por cuanto ese voto plural «selectivo», como el aristocrático «preferencial», se apartan mucho del dogma democrático y de la rectitud electiva, así como alejan no poco, del pueblo soberano, la posibilidad de la soberanía.

Y si hemos de decir verdad, la actitud de la Cámara, en este punto, nos ofrece un rasgo de honestidad apreciable, por cuanto a los que están en el disfrute de las mieles del poder más ha de convenirles la posibilidad del voto preferencial, que bien pagado y bien administrado ya hemos visto, por las elecciones de marzo, cómo asegura el triunfo de los más aptos y de los más hábiles en estos menesteres, aunque no el de los más populares: y el otro, el preferido de las oposiciones, el «selectivo», facilita las «piñas» de modo infalible, y por ende no deja de tener sus ventajas para los que, están en mejores condiciones para «apiñarse».

Así, cualquiera de esos «votos», y más el «selectivo», es útil por igual a cuantos están en las mismas condiciones de superioridad; y cuando la Cámara de los Representantes, la asamblea de los que pueden beneficiarse con esos «votos», renuncia a tales beneficios, no cabe duda que ofrece un espectáculo desusado de honestidad política, que puede ser un acto de contrición, pero ya se lo advirtieron al réprobo Don Juan Tenorio: «un punto de contrición da al alma la salvación».

Tenemos, pues, a la Oposición en una actitud contradictoria cuando defiende el dictamen de la Comisión Mixta, porque le beneficia lo de excluir de las funciones electorales en las Juntas a los funcionarios; pero le perjudica lo del «voto selectivo» que mejor se utiliza desde el Poder que desde la Oposición.

E igualmente paradójica es la actitud de la Cámara, porque si le beneficia lo de los empleados públicos, le perjudica lo de eliminar el «voto plural», del más acabado tipo reaccionario; por donde se advierte otra paradoja en la «Mesa Redonda», integrada por dos partidos revolucionarios de tipo izquierdista, y dos clásicos de tipo conservador, que en mesa revuelta defienden un mismo concepto antidemocrático.

Y en este punto nos viene a las mientes un párrafo de las últimas luminosas declaraciones de ese sutil político que se llama Capestany: «Los hombres se unen y no saben qué lazos los vincula ni qué propósitos los animan. Los partidos se confunden y no saben qué orientación llevan ni qué rumbos marcarán al país».

Y menos mal que de la «Mesa Redonda» ha salido, por su gusto y voluntad, el Partido Comunista emboscado en Unión Revolucionaria y, así, el lío no es mayor. Porque el Partido Comunista se ha hecho liberal y patriota, y no quiere confundirse.

En medio de este laberinto de la nada, (el vacío es, siempre, un laberinto) bajan las recaudaciones de la Aduana, el dinero se inquieta y emigra, las obras se estancan, el trabajo disminuye y la indefinición se va definiendo, hasta concretarse en drama.

JOAQUIN ARISTIGUETA.

PALACIO

Audiencias

El señor Presidente ha señalado las siguientes audiencias para el día de hoy:

Nicolás Castaños, J. Betancourt, Frank Carrillo, Carlos S. Valdés, senador Pedraza, alcaide de la cárcel de Remedios, representante a la Cámara señora María Caro, senador Rosell, representante Camacho Covani.

El ex-presidente Céspedes

Se informó a los repórters palatinos que el Jefe del Estado le hizo ayer una visita al doctor Carlos Manuel de Céspedes, ex-Presidente de la República que se encuentra gravemente enfermo.

Del doctor Juan J. Remos

El Secretario de Estado doctor Juan J. Remos, ha remitido un despacho cablegráfico a los repórters palatinos expresándoles su felicitación con motivo de Año Nuevo.

El doctor Remos que preside la Misión Cubana, en la Octava Conferencia Panamericana añade en su despacho que saldrá de Lima, rumbo a la Habana, hoy miércoles.

MOVIMIENTO POLITICO

En opinión del representante Salvador García Ramos las enmiendas que una comisión de representantes ha estudiado para aplicar al proyecto del Código Electoral aprobado en el Senado, son absolutamente admisibles aún para el criterio menos tolerante, una vez que se conozcan.

En tal virtud anuncia encontrarse en disposición de recibir cualquier comisión que desee enterarse de las enmiendas consideradas y discutirlas con los representantes que a manera de ponencia llevarán éstas a la discusión cameral.

PINAR DEL RIO, enero 3. (Por Telégrafo, al DIARIO). —Con motivo de visitar a un pariente enfermo de cierta gravedad se encuentra en esta capital el doctor Gustavo Cuervo Rubio, uno de los directores máximos del Partido Demócrata Republicano. El destacado político y profesional cubano, viene siendo muy visitado por sus numerosos amigos y correligionarios de la capital pinareña. Guillermo Rodríguez, Corresponsal.

—Desde ayer se encuentra en la región oriental el señor José R. Barceló y Reyes, ex-gobernador de dicha provincia y presidente allí del Partido Popular Cubano. El ex-Gobernador Barceló, después de convalecer de grave enfermedad, se marchó para Oriente con el objeto de iniciar una campaña de proselitismo en favor de ese Partido.

En opinión del doctor José R. Andreu, dirigente del P. D. R. en las Villas, este partido se encuentra, en su fase da organización más fuerte que el Conjunto cuando tuvo de candidato presidencial al general Menocal. Para dar idea del alto número de afiliaciones al Partido logradas en la actual etapa, nos informa el doctor Andreu que en Encrucijada se ha afiliado al D. R. el 45 por ciento de la población electoral.

—Desde Baracoa, Oriente, nos escribe el conocido político e inspector de la Secretaría del Trabapo, señor Manuel Pérez Urgellés, para darnos cuenta de desprendimientos que se vienen produciendo en las filas conjuntistas de aquel municipio. Nos dice Pérez Urgellés que gran número de integrantes del CND en aquella ciudad han ingresado en el PDR, partido que cada día se hace más fuerte en la región de los Maceo.

—Considera el doctor Diego Vicente Tejera, Director del Censo, como incierta, la noticia publicada de que en el actual Censo se haya quedado sin inscribir la mitad del electorado. En todos los países y en todos los censos electorales— a juicio del doctor Tejera,—se quedan personas sin empadronarse, cosa que podrán hacer los de Cuba tan pronto sea puesto en vigor el Código Electoral.

POLITICA PINAREÑA

El doctor César Fuentes ha dirigido una carta al señor Guillermo Rodríguez, nuestro corresponsal en Pinar del Río, aclarando la noticia de que como resultado de una conversación ocasional con amigos «auténticos realistas» se ha dicho que él ha ingresado en el PRC.

Reitera el doctor César Fuentes que hasta el momento no tiene ninguna razón para no continuar dentro del Partido Nacionalista, que ayudó a fundar y que le honró con una postulación provincial.

COMISION PROVINCIAL DEL PRC

Ha sido citada, para esta noche, a las nueve, la Comisión Provincial de la Habana del PRC.

Se cita en segunda convocatoria, para el local del Partido, situado en Consulado 208.

Firman Sergio Carbó y José A. Penichet.

DESIGNADAS LAS COMISIONES QUE TRATARAN DE LA FUSION DE AUTENTICOS Y DEMOCRATAS

Las integran: Grau, Méndez Peñate, y Nogueira de una parte Justo L. del Pozo, Del Cristo y Pruneda por la otra. Acepta el Ejecutivo del «PSD» la unión y cubre varias vacante

JUSTO LUIS DEL POZO AFIRMA QUE LA OPINION ESTA AL LADO DEL EX-PRESIDENTE DR. GRAU SAN MARTI

Quedaron designadas ayer las comisiones que tratarán de la fusión del Partido Social Demócrata, la organización que dirige el senador Justo Luis del Pozo y el Partido Revolucionario Cubano, la organización que dirige el doctor Ramón Grau San Martín, ex presidente de la República y profesor universitario.

Integran dichas comisiones los senadores Justo Luis del Pozo y Gonzalo del Cristo y el representante Antonio Pruneda, de una parte, y los doctores Ramón Grau San Martín, Rodolfo Méndez Peñate y Alfredo Nogueira, de la otra.

El Ejecutivo Nacional del Partido Social Demócdata, en la asamblea celebrada ayer tarde, con un quórum nutridísimo, aceptó por unanimidad el tratamiento de la citada fusión, cubriendo además tres vacantes ocurridas en los ejecutivos provinciales y acordando la renovación de aquellos que no sean leales al partido.

Inmediatamente después de la sesión, que fué declarada de carácter permanente, con objeto de conocer los términos de la fusión tan pronto como esta se lleve a cabo, el senador Justo Luis del Pozo nos declaró que estima que la opinión pública está al lado del doctor Ramón Grau San Martín.

También nos expresó su satisfacción por lo nutrido de la asamblea, ya que concurrieron 19 miembros de los 25 que la integran y hay que tener en cuenta que dos fallecieron y otros dos renunciaron, y nos manifestó que espera que llegarán a un acuerdo definitivo ambos partidos muy en breve.

Como se desarrolló la reunión

Fué presidida la sesión del Ejecutivo Nacional del Partido Social Demócrata, por el senador Justo Luis del Pozo, actuando de secretarios el representante Antonio Pruneda y el doctor Eloy Cepero.

Se comenzó dando cuenta de las conversaciones sostenidas por el senador Justo Luis del Pozo con el doctor Ramón Grau San Martín y se aceptó unánimemente tratar de la fusión, designándose la comisión a que damos más arriba cuenta.

El senador Justo Luis del Pozo hizo uso de la palabra para dar ciertas orientaciones y el senador Gonzalo del Cristo pronunció un hermoso discurso en relación con el futuro del partido y de Cuba.

También consumieron turnos los señores Gómez Martí, por Oriente, Machado, por Santa Clara, Rufín Moreno, por la Habana, Eloy Cepero por Pinar del Río y Méndez Guedes, por Matanzas.

Después de un receso de diez minutos, se procedió a cubrir algunas vacantes ocurridas en los ejecutivos provinciales de los sociales demócratas.

Para la vacante producida en el Ejecutivo pinareño por la muerte de Agustín Vidal se designó al señor Agapito Guerra; para la ocurrida en el ejecutivo habanero por la renuncia del señor José Grau Agüero, al doctor Manuel Castellanos; y para la que tuvo lugar en el ejecutivo matancero por la muerte del señor Agustín González Cruz, al señor José María Hernández.

La vacante producida en el ejecutivo provincial de Santa Clara por la renuncia del señor Arturo Mir Barnet se cubrirá en breve.

Sobre la modificación de los estatutos del partido no se trató, en espera de que se promulgue primero el Código Electoral, a fin de ajustarlos al mismo.

Tan pronto como se haga el deslindamiento definitivo de la fusión entre ambos partidos (el Social Demócrata y el Revolucionario Cubano) se reunirá nuevamente el Ejecutivo Nacional de los sociales demócratas para conocerlo.

LOS REGISTROS PERMANENTES

—Por acuerdo del Tribunal Superior Electoral, ayer ha dado comienzo la preparación en las Juntas Municipales de la República a los Registros Permanentes de Electores, como labor final del censo que acaba de efectuarse.

EXCEDE DE 500,000 EL NUMERO DE ELECTORES ENUMERADOS EN LA HABANA EN EL ULTIMO CENSO

Inscripciones hechas en cada Municipio de la República y relación detallada, completa, por Término y Provincia. Las Juntas Municipales han trabajado con mucho interés

Terminado el Censo de población electoral en toda la República, nos complace ofrecer un resumen de las inscripciones efectuadas en cada término y en cada provincia de la República.

Este cuadro balanceado de las ciento treintiuna juntas municipales electorales, lo debemos a la diligencia del compañero Eduardo Cepero.

Agotado el plazo extraordinario de diez días para que los ciudadanos que no tuviesen la cédula electoral correspondiente hicieran la reclamación ante la Junta Municipal, y dado inicio ya a la confección de los registros permanentes de electores, este resumen puede considerarse de utilidad, a los efectos electorales y de estadística.

Se ofrece un resultado anormal al notarse que la provincia de Oriente cuenta ahora menos población electoral que La Habana. Ello afecta al número de representantes por grupos de población.

Se estima que falta un crecido número de ciudadanos por inscribirse.

PINAR DEL RIO

Artemisa, 14,164; Cabañas, 10,758; Candelaria, 6,524; Consolación del Norte, 8,442; Consolación del Sur, 20,203; Guanajay, 7,644; Guane, 12,118 Los Palacios, 8,225; Mantua, 5,421; Mariel, 5,196; Pinar del Río, 32,651; San Cristóbal, 9,221; San Juan y Martínez, 12,915; San Luis, 8,458; Viñales, 6,086; Pinar del Río, (provincia), 168,226.

HABANA

Aguacate, 5,453; Alquízar, 6,551; Batabanó, 8,856; Bauta, 7,682; Bejucal, 5,967; Caimito del Guayabal, 3,657; Guanabacoa, 27,688; Güines, 17,977; Güira de Melena, 9,217; Habana, Norte, 53,537; Habana, Centro, 54,411; Habana, Este, 55,787; Habana, Oeste, 51,450; Habana, Vedado, 51,842; Habana, Centro, 50,470; Isla de Pinos, 2,744; Jaruco, 7,986; La Salud, 3,116; Madruga, 5,074; Marianao, 46,991; Melena del Sur, 6,023; Nueva Paz, 6,954; Quivicán, 3,191; Regla, 10,374; San Antonio de las Vegas, 4,553; San Antonio de los Baños, 12,714; San José de las Lajas, 6,839; San Nicolás, 8,530; Santa Cruz del Norte, 4,779; Santa María del Rosario, 3,861; Santiago de las Vegas, 10,282; Habana (provincia), 554,456.

MATANZAS

Agramonte: 4,844; Alacranes, 3,828; Arcos de Canasí, 2,751; Bolondrón, 5,194; Cárdenas, 20,755; Carlos Rojas, 3,625; Colón, 10,515; Guamacaro, 5,627; Jagüey Grande, 5,015; Jovellanos, 6,819; Juan G. Gómez, 3,696; Los Arabos, 4,086; Manguito, 9,460; Martí, 6,738; Matanzas, 35,825; Máximo Gómez, 4,329; Pedro Betancourt, 8,154; Perico, 6,477; San Antonio de Cabezas, 4,848; San José de los Ramos, 3,962; Santa Ana, 2,679; Unión de Reyes, 3,102; Matanzas (provincia), 162,329.

SANTA CLARA

Abreus, 2,571; Aguada de Pasajeros, 9,628; Cabaiguán, 11,894; Caibarién, 10,150; Calabazar de Sagua, 6,752; Camajuaní, 10,254; Cienfuegos, 43,277; Cifuentes, 4,165; Corralillo, 4,539; Cruces, 7,271; Encrucijada, 6,458; Esperanza, 9,360; Fomento, 11,739; Palmira, 4,352; Placetas, 17,018; Quemados de Güines, 8,474; Rancho Veloz, 4,113; Ranchuelo, 4,804; Rodas, 9,497; Sagua la Grande, 17,251; Sancti Spíritus, 40,779; S.Antonio de Vueltas, 11,603; San Diego del Valle, 7,424; San Fernando de Camarones, 4,652; San Juan de los Remedios, 13,312; San Juan de los Yeras, 5,592; Santa Isabel de las Lajas, 6,797; Santa Clara, 52,114; Santo Domingo, 12,340; Trinidad, 18,296; Yaguajay, 11,823 Zulueta, 3,452; Santa Clara (provincia), 391,851.

CAMAGUEY

Camagüey, 61,145; Ciego de Avila, 27,478; Esmeralda, 6,311; Florida, 12,507; Guáimaro, 7,226; Jatibonico, 6,925; Morón, 30,440; Nuevitas, 10,225; Santa Cruz del Sur, 12,452; Camagüey (provincia), 174,709.

ORIENTE

Santiago de Cuba, 46,856; Alto Songo, 14,637; Antilla, 9,168; Banes, 16,243; Baracoa, 23,535; Bayamo, 33,466; Campechuela, 7,230; Caney, 8,386; Cobre, 11,522; Gibara, 14,363; Guatánamo, 30,781; Holguín, 58,071; Jiguaní, 18,951; Manzanillo, 29,664; Mayarí, 19,759; Niquero, 16,665; Palma Soriano, 26,330; Puerto Padre, 23,757; Sagua de Tánamo, 12,779; San Luis, 12,226; Victoria de las Tunas, 26,504; Yateras, 8,758; Oriente (provincia), 469,676.

El resultado del Censo Electoral, por provincia, arroja las siguientes cifras:

Pinar del Río: 168.226.
Habana: 554.456.
Matanzas: 162.329.
Santa Clara: 391.851.
Camagüey: 174.709.
Oriente: 469.676.

Términos con mayor población electoral. Pasan de treinta mil electores los siguientes:

Habana: 317.497.
Camagüey: 61.145.
Holguín: 58.071.
Santa Clara: 52.114.
Marianao: 46.991.
Santiago de Cuba: 46.856
Cienfuegos: 43.277.
Sancti Spíritus: 40.778.
Matanzas: 35.825.
Bayamo: 33.466.
Pinar del Río: 32.651.
Morón: 30.440.

RADIO CORPORATION OF CUBA

SECRETARIA

La Junta General de Accionistas de esta Compañía se celebrará el jueves 19 de enero de 1939, a las tres de la tarde, en sus oficinas de la calle de Aguila 565, en la ciudad de la Habana, para elegir Directores y tratar cualquiera otro asunto que se someta a la consideración de la Junta.

Se advierte que no podrán tomar parte en la Junta más accionistas que los que hayan registrado o depositado sus acciones según corresponda, no más tarde del día 14 del expresado mes de enero de 1939.

Habana, Enero 4 de 1939.—

Oscar A. Montero, Secretario.

METODO RAPIDO E INOFENSIVO DE LAVAR LOS RIÑONES DE ACIDOS Y VENENOS

Mantenga la vejiga libre de irritación y ponga fin a las levantadas de noche

Siéntase más joven—Luzca mejor—Consérvese activo

40 CENTAVOS LO DEMUESTRAN ¿PARA QUÉ PAGAR MÁS?

Cuando se eliminan los desperdicios orgánicos y los ácidos nocivos que obstruyen los millones de delicados tubos uriníferos de los riñones se da un gran paso para ayudar a la Naturaleza a purificar la sangre — lo cual significa una vida más larga, más sana y más feliz.

Ayude a la Naturaleza y la Naturaleza lo recompensará dándole más energía y acometividad — realzando sus atractivos personales — haciéndolo sentirse más joven y activo.

La vejiga irritada causa nerviosidad e insomnio

Y no sólo esto, sino que la vejiga irritada comenzará a funcionar debidamente y dormirá Ud. mejor toda la noche.

Así podrá Ud. ponerle fin a las levantadas de noche.

Pero recuerde esto: cuando se decida a comenzar a lavar los riñones de ácidos y venenos, restablecerles su actividad normal y darle alivio a la vejiga irritada, obtenga un verdadero diurético y estimulante de los riñones como las Cápsulas Medalla de Oro de Aceite de Haarlem, que obran de un modo eficaz e inofensivo, en vez de recurrir a drogas de acción drástica y violenta como esas que prometen realizar milagros en pocos días — más vale precaver que tener que lamentar.

Un gran diurético—declaran los farmacéuticos

Su farmacéutico conoce bien las notables propiedades de las Cápsulas Medalla de Oro de Aceite de Haarlem — él sabe que millares de personas insisten en ellas cuando quieren un buen diurético y estimulante de los riñones, eficaz, inofensivo y económico —un diurético de resultados siempre ciertos.

Las afecciones de los riñones presentan también otros síntomas que nos hacen miserable la existenica y nos ponen descontentos e irritables.

Los dolores de cintura, por ejemplo, y los desvanecimientos—la nerviosidad y los terribles calambres en las piernas — la orina escasa, frecuente y ardorosa.

Ud. no descuidaría la obstrucción intestinal

¿No es igualmente claro que los riñones obstruídos por los desperdicios orgánicos y los ácidos nocivos necesitan, al igual que los intestinos, de una buena lavada?

Y ahora que puede Ud. hacerlo eficaz e inofensivamente, y mejorar al mismo tiempo su salud en general, ¿por qué no procura en su farmacia un frasco de 40 centavos de Cápsulas Medalla de Oro de Aceite de Haarlem y comienza a deshacerse del ácido úrico que le está envenenando el sistema?

Ciática—Neuritis—Lumbago

No, no se equivocará Ud. al insistir en este excelente remedio que durante más de dos siglos ha venido ayudando a millares de personas a corregir sus achaques y dolencias y a combatir los trastornos motivados por el ácido úrico — que tanto exacerba los dolores de la ciática, las neuritis, las neuralgias, el lumbago y el reumatismo.

OBTENGA LAS GENUINAS — INSISTA EN LA MARCA MEDALLA DE ORO

Otros de los síntomas que indican obstrucción de los riñones son el abotagamiento de los ojos, las ojeras y las manos sudorosas.

Pero recuerde el nombre e insista en las Cápsulas MEDALLA DE ORO de Aceite de Haarlem — del original y genuino Aceite de Haarlem de Holanda. De venta en todas las farmacias.

E. P. D.

EL SEÑOR

Eduardo Santeiro y Penabad

HA FALLECIDO

Y dispuesto su entierro para hoy, a las cuatro de la tarde, los que suscriben, su viuda, hijos, madre, hermanos y demás familiares, ruegan a sus amistades se sirvan acompañar el cadáver desde la casa mortuoria calle 8 entre 9 y 11, La Sierra, hasta el Cementerio de Colón, por cuyo favor quedarán agradecidos.

Habana, Enero 4 de 1939.

Fe Menéndez, Vda. de Santeiro; Jorge y Olga Santeiro y Menéndez; María Juana Penabad, Vda. de Santeiro (ausente); Leonor B., Vda. de Menéndez; Rosalía, Manuel A., Juan B. y José Santeiro y Penabad; Balbino Franco; Estela R. de Santeiro; Rosa V. de Santeiro; Josefina G. de Santeiro; Leonor M. de Tió; Sara M. de Sardiñas; Esther M. de Turbat.

FUNERARIA DE PRIMERA CLASE

ALFREDO FERNANDEZ

SAN MIGUEL 313 TELEFONO---A-6348

SANTEIRO Y COMPAÑIA

E. P. D.

Nuestro Socio Gerente

EL SEÑOR

Eduardo Santeiro y Penabad

HA FALLECIDO

Dispuesto su entierro para las cuatro de la tarde de hoy, la razón social que suscribe ruega a las personas de su amistad se sirvan asistir a la referida hora a la casa Calle 8, entre 9 y 11, Reparto La Sierra, para acompañar el cadáver al Cementerio de Colón, favor que agradecerá.

Habana, enero 4 de 1938.

SANTEIRO Y COMPAÑIA.

E. P. D.

EL SEÑOR

Ramón Cifuentes Alvarez

HA FALLECIDO

(Después de recibir los Santos Sacramentos)

Y dispuesto su entierro para hoy, miércoles, a las cuatro y media de la tarde, los que suscriben, viuda, madre, hermanos, hermanos políticos, tíos, sobrinos, primos y demás familiares y amigos, suplican a las personas de su amistad se sirvan concurrir a la citada hora a la Capilla de la Casa de Salud Quinta «Covadonga», para acompañar sus restos a la Necrópolis de Colón, por cuyo favor quedarán eternamente agradecidos.

La Habana, enero 4 de 1939.

Digna Alvarez Olivera; Josefa Alvarez viuda de Cifuentes; Leandro, Raimundo, Mercedes, Eloína, Manuel Antonio, José, Otilio y Josefina Cifuentes y Alvarez; Cifuentes, Pego y Compañía; doctor A. Díaz Brito; doctor Martiniano Orta y Vázquez; Padre Dionisio Vicente.

FUNERARIA DE PRIMERA CLASE DE

J O S E C. V I O R

ESPADA 26 - TELEFONOS U-3838 Y U-5252

M.E.C.D. 2016

CUBA DEFENDERA SU POSICION SANITARIA EN EL MUNDO EN LA PROXIMA CONFERENCIA DEL URUGUAY

LA ESCUADRILLA CUBANA QUE FUE A CALI LLEGO A MANAGUA VOLANDO SIN CONTRATIEMPOS

Manolo Quevedo, en un avión de la Compañía Cubana, se vió obligado a retornar a Puerto Barrio obligado por el mal tiempo. Entregan un valioso diploma a un sargento-literato

El comandante López Jorge, jefe del Cuerpo de Aviación Militar de Columbia, ha estado informando constantemente al Cuartel General sobre el vuelo de regreso de la escuadrilla militar cubana que fué a Cali a rendir un homenaje de recuerdo a sus compañeros caídos allí hace un año.

He aquí los informes:

A la ocho y media de la mañana la escuadrilla salió de Panamá según informó la Estación particular CO2WW. Por esta Estación los pilotos y mecánicos del vuelo se han venido comunicando constantemente con sus familiares de la Habana.

A las diez y media de la mañana, la escuadrilla volaba sobre Panamá hacia Managua, cruzando sobre el Palmar. Firma este despacho el teniente Soto.

A las doce y media de la tarde, la escuadrilla volando sin novedad y buen tiempo, llegó a Managua, según informes enviados por la Compañía Cubana de Aviación.

En Managua los aviadores llenaron los tanques de gasolina y prosiguieron viaje hacia San José de Costa Rica, cruzando por esta ciudad a diez millas de la misma, y volando a doce mil pies de altura. Informó el teniente Soto desde el avión cincuenta y dos del Ejército.

También se recibió otro despacho en el que comunica que el avión N. M. de la Compañía Cubana de Aviación, manejado por el señor Manuel Quevedo, retornó a Puerto Barrio por encontrar mal tiempo en la ruta.

El viaje del coronel

El Jefe del Ejército está haciendo todos los preparativos para su próximo viaje a la región oriental, especialmente a la ciudad de Holguín donde va a colocar solemnemente la primera piedra del Instituto Cívico Militar.

El coronel Batista citó ayer tarde al teniente coronel Arístides Sosa de Quesada, para que en su carácter de Presidente del Consejo Corporativo, le informara acerca de todo lo que se ha hecho en relación con la ceremonia que se va a efectuar.

Nueva directiva

Una simpática ceremonia tuvo lugar ayer en el Cuartel Maestre General del Ejército con motivo de la toma de posesión de la nueva directiva del Club de Alistados de ese departamento del Ejército.

Tomó posesión con la misma el alistado Miguel López Naranjo, que fuera electo, en recientes comicios, presidente de dicho club.

En este sencillo y cordial acto de confraternidad hicieron uso de la palabra el capitán Emilio Alvarez y el teniente coronel Querejeta.

Premio otorgado

A la una y media de la tarde de hoy tendrá efecto en la Embajada de México la entrega por el Embajador de aquella nación Licenciado Octavio Reyes Spíndola de un diploma al sargento Manrique Alonso.

Este diploma fué ganado en un concurso Literario celebrado por la revista «México Gráfico», a cuyo concurso concurrieron significados elementos del mundo intelectual, venciendo en el mismo el referido sargento que presta servicios en el Cuerpo de Aviación.

Para este acto han sido invitados altos oficiales del ejército y personalidades del mundo civil.

Detenido por el ejército

El subteniente Lara, jefe de la Tercera Tenencia desde Esmeralda informó al cuartel general de la detención del haitiano Alberto Martínez, autor de la violación de una niña de la misma nacionalidad, de diez años de edad, nombrada Dominga Pol. El detenido ha sido puesto a disposición de las autoridades competentes..

Otra detención

El jefe del puesto de Zaza del Medio, informó al Cuartel General de la detención de Emiliano Perdomo Vázquez, autor de una exigencia de dinero a Francisco Martín Fernández, y Laureano Pérez en la finca Demajagüita barrio de Bijabo, término de Sancti Spíritus. El detenido ha sido puesto a la disposición de las autoridades competentes.

Caña quemada

El total general de caña quemada en el año de 1938 en toda la República fué de 64.721.065 arrobas.

Relación de la caña quemada en las últimas 24 horas de acuerdo con informes suministrados al Cuartel General en el presente año:

Provincia de Pinar del Río:
Bahía Honda: 3.000 arrobas.
Provincia de la Habana:
Sta Cruz del Norte: 100.000 arrobas
Total general quemada: 103.000 arrobas.

LAS BASES DEL CONCURSO PARA EL PREMIO "JUSTO DE LARA" INSTITUIDO POR "EL ENCANTO"

Ya se ha constituído el Comité de Admisión de Trabajos. Radica en la Bibliocteca Nacional, adonde podrán dirigir sus trabajos los escritores que desean optar al premio

Como en años anteriores, los grandes almacenes de «El Encanto» convocan a los periodistas y escritores al concurso por el cual se otorga el premio «Justo de Lara», consistente en mil pesos, al artículo o crónica que, con arreglo a las bases, que seguidamente insertamos, sea seleccionado por el Jurado.

Como publicamos oportunamente, el Comité de admisión de trabajos, integrado por los señores Juan Corzo, Alberto de J. Calvo, Francisco de J. Coronado y Tomás Menéndez, ya se encuentra constituído y recibe los mismos en el edificio de la Biblioteca Nacional, todos los días 9 a 12 m. y de 3 a 5 p.m. Deben enviarse cinco recortes o copias de cada artículo.

He aquí las bases del Concurso:

Este premio se denominará «Justo de Lara» (donado por «El Encanto») en honor del gran escritor que usó este pseudónimo durante una larga y ejemplar vida periodística.

Las condiciones de adjudicación de este premio son las siguientes:

PRIMERA: El premio se otorgará al artículo o crónica que, dentro de las demás condiciones abajo especificadas, reúna más plenamente, a juicio del jurado, las calidades siguientes:

a).—Responder a un propósito constructivo y ennoblecedor, beneficioso a la conciencia cubana, ya sea en el orden cívico, en el de las ideas o en el de la sensibilidad, sin que se entienda que deban ser excluídos los temas humorísticos o los de aparente nimiedad.

b).—Estar lógicamente concebido, construído y desarrollado dentro de la fluidez y sentido de actualidad que caracterizan al género periodístico.

c).—Estar escrito con pulcritud, elegancia y claridad.

SEGUNDA: Podrán aspirar al premio los artículos o crónicas que reúnan además las siguientes condiciones:

d).—Haberse publicado el trabajo dentro del año, con o sin firma, en cualquier periódico diario o semanal editado en Cuba. En caso de haberse publicado sin firma o con pseudónimo, el director de la publicación acreditará la identidad del autor, pero cuando el artículo o crónica no llevare firma será también condición indispensable que se hubiera publicado en sección fija notoriamente atribuída a determinado escritor.

e).—Haber sido escrito por periodista o colaborador profesional, entendiendo por tales, aquellos que perciban remuneración por su trabajo y que de hecho la hayan recibido por el artículo que opta al premio. El autor deberá llevar más de dos meses de residencia en Cuba dedicado total o parcialmente a la actividad periodística profesional.

f).—Los artículos o crónicas que opten al premio no podrán tener extensión mayor de 3,500 palabras.

TERCERA: Los trabajos en opción al premio podrán ser enviados al comité de admisión por el autor o por cualquier otra persona. Ningún autor podrá estar representado en el concurso con más de cinco artículos. Cuando esta cantidad se haya excedido, el comité de admisión invitará al autor a determinar los cinco artículos con que prefiere figurar en el concurso.

Los trabajos deberán ser remitidos recortados de la publicación en que vieron la luz y pegados en hojas de papel comercial, donde se indicará la fecha de la publicación. Deben enviarse recortes o copias de cada trabajo. Cuando no se puedan enviar los recortes y se remitan copias del artículo, tendrá que acompañarse certificación del Director de la publicación acreditando la fecha en que el trabajo fué insertado y la posibilidad de comprobarlo. La salvedad de erratas no será obstáculo para la apreciación del trabajo.

Los trabajos concurrentes a cada concurso, deberán haberse publicado dentro del año inmediato anterior, y se remitirán al comité de admisión, desde el día primero hasta las 12 de la noche del día 15 de enero del año siguiente.

CUARTA: El comité de admisión no tendrá más misión que la de recibir y ordenar los trabajos, velando por el cumplimiento de los requisitos establecidos en los tres apartados de la base segunda. Este comité estará integrado por el Director de la Biblioteca Nacional o su delegado, que lo presidirá, por un representante de la Asociación de la Prensa, un representante de la Asociación de Reporters, (ambos elegidos por esas instituciones), y un secretario del comité, designado por la empresa donante del premio.

QUINTA: El jurado del concurso se determinará, para cada año, de la manera siguiente. Se formará un colegio designador integrado por:

1.—El Director de Cultura o la persona que él designe. Este miembro presidirá el colegio.

2.—Un representante de la Academia de Artes y Letras, designado por la misma.

3.—Un representante de la correspondiente de la Academia Española, designado por dicha correspondiente.

4.—Un representante de la Asociación de la Prensa, designado por la misma, que no sea el que figure en el comite de admisión.

5.—Un representante de la Asociación de Reporters, designado por la misma, que no pertenezca al comite de admisión.

Este colegio designador elegirá un jurado compuesto de personalidades autorizadas, entre las cuales no figure ningún periodista profesional, según la definición hecha en estas bases, cuyos nombres no se harán públicos hasta después de la emisión del fallo.

El colegio designador, atendiendo al volumen de trabajos presentados determinará el número de miembros del jurado que deberá ser siempre impar, y no menor de tres ni mayor de nueve.

SEXTA: Para la fecha nacional del 24 de Febrero de cada año, el jurado tendrá examinados y calificados los trabajos recibidos por el comité de admisión, adjudicando el premio al mejor trabajo presentado de acuerdo con la base primera.

SEPTIMA: El premio no será dividido en ningún caso, ni el concurso podrá declararse desierto. Si el autor premiado hubiere fallecido con posterioridad a la presentación del trabajo, el premio le será entregado libremente, sin intervención judicial, a la persona o personas de la familia del autor a quienes la empresa donante considere con mejor derecho.

LA REVISTA «ALFANJE» RENDIRA UN HOMENAJE A MARTI

La revista literaria «Alfanje», que dirige nuestro compañero Roberto López Goldarás, habrá de rendir en su número de enero un hermoso homenaje al Apóstol de la Independencia de Cuba.

Se insertarán trabajos destacados sobre la ilustre personalidad de José Martí y se darán a conocer pensamientos suyos no divulgados hasta ahora.

La revista traerá, como siempre, un material variado y selecto.

Notable discurso pronunció en Lima el delegado de Cuba, Núñez Portuondo al clausurarse la magna Conferencia

«Hemos venido a decir en cuatro idiomas el Evangelio de la solidaridad americana». «Por América y para América; por la paz, por el bienestar y el progreso de la humanidad», expresó

(Por Francisco C. BEDRIÑANA, Enviado Especial del DIARIO)

LIMA, diciembre 1938. (Por la vía aérea).—Poniendo brillante colofón a la actuación de los delegados de Cuba a la VIII Conferencia Internacional Americana, el doctor Emilio Núñez Portuondo, Ministro de Cuba en el Perú y delegado a dicho Congreso, propuso y fué aprobado un voto de gracias a los funcionarios del Gobierno peruano por la organización de la Conferencia y atenciones tenidas para los visitantes.

Con tal motivo, el doctor Núñez Portuondo pronunció el siguiente discurso, que fué muy aplaudido:

«Hace veinte y cinco días que comenzaron a llegar a esta tierra maravillosa que fuera solar de los Incas majestuosos, de los valerosos conquistadores, de los Virreyes, cuya pompa y esplendor producían la admiración de sus contemporáneos, de grandes poetas y escritores, de los bravos soldados de la libertad, los señores Delegados que representan a las hermanas Repúblicas de América; y todos pudieron comprobar con satisfacción, con la más grata emoción, que brazos fraternales los acogían, que no resultaban extraños en esta gloriosa Nación Peruana, en íntima conjunción, con significativa unanimidad, los recibían poniendo en sus maneras toda la proverbial gentileza de los viejos señores castellanos. Es por esto, que la VIII Conferencia Internacional Americana, que ha realizado una labor tan fecunda e importante que no necesita mayor análisis para demostrarlo, vota con regocijo la expresión de su gratitud para el primer Magistrado de la República Peruana, para los componentes de su Gobierno, y para el pueblo generoso en el que observamos las características más definidas de las razas viriles y arrogantes que han poblado durante centurias estas tierras de belleza sin igual.

«Nos ha presidido con acierto y tino singular el Excelentísimo doctor Carlos Concha, Ministro de Relaciones Exteriores del Perú, que ha demostrado en los momentos más difíciles de esta Conferencia, poseer toda la agilidad de pensamiento del hispanoamericano, la reflexión y serenidad del anglosajón, matizada por la espiritualidad francesa, y la elegancia mental del brasileño; es decir, que ha sido la representación viviente de todas las razas y culturas que a este augusto recinto han concurrido por medio de los ilustres delegados. Para el Excelentísimo doctor Carlos Concha, no sólo nuestra gratitud, sino también, las muestras más sentidas de admiración.

«A los funcionarios y empleados que han actuado eficazmente como auxiliares valiosísimos de la Conferencia, especialmente su distinguido Secretario General, Embajador García Salazar, nuestro reconocimiento, junto con la observación interesante para todos, de que si para lograr que funcionara en forma normal y armónica esta Asamblea se necesitó del concurso eficaz de todos esos funcionarios y empleados, lo mismo los de más elevada jerarquía que los más modestos, así también es un hecho evidente, que lo que mantiene el ritmo pacífico de América es que todos los Estados, los de gran extensión territorial y los de escasa población, cada uno en las medidas que le corresponde, desempeñan cumplidamente su función, que no es ni puede ser otra, que obtener el bienestar social y el progreso de la humanidad.

«Hemos venido, señor Presidente y señores Delegados, a Lima a decir en cuatro idiomas distintos para que se nos comprenda perfectamente, el Evangelio de la Solidaridad Americana. Hemos querido advertir sin arrogancia pero con serena energía, que para las agresiones injustificadas seremos un solo pueblo y una sola conciencia; y si los acontecimientos que depare el porvenir nos obligan a que lo demostremos, podemos anticipar con orgullo, que el Mundo todo contemplará a doscientos cuarenta millones de americanos, unidos corazón con corazón, sacrificando lo que fuere necesario para conservar la libertad, y, nuestra independencia.

«Los que dudaban de la realidad de la solidaridad americana son temerarios si continúan manteniendo esas dudas. Los que contemplan con alguna displicencia a este Continente no deben hacerlo después de analizar el resultado de nuestras deliberaciones, lo mismo en el aspecto moral que en el internacional o cultural. La América ya está formando una civilización propia, y en esto estriba nuestro mayor orgullo.

«En este Congreso de hombres libres de todas las Naciones del Continente hemos demostrado de lo que somos capaces por defender nuestros principios fundamentales. Por ello tenemos que señalar con intensa emoción el gesto de un Gran Presidente que designa para representar a su País al que fuera su contrincante en los comicios celebrados; y contemplamos con el mismo estado de ánimo la grandeza de alma y el patriotismo de ese ciudadano eminente que por servir a la tierra que lo viera nacer acepta complacido el nombramiento, y labora con nosotros con estable entusiasmo y desinterés.

«La República de Cuba entiende, y lo señala como un hecho que debe regocijar a todos, que la política del Buen Vecino ya no es propia o privativa del Estado que la iniciara y la pusiera en ejecución; es ahora política Continental y por lo tanto, nunca más podrá ser variada, por que ese es el deseo unánime de América. Hermanos, buenos vecinos, por siempre seremos los que tenemos la suerte de habitar en este magnífico y esplendoroso Continente Americano.

«Señores Delegados: Por América y para América: por la Paz; por el bienestar y progreso de la humanidad; esa es la palabra de orden».

En el Congreso de Arte se propondrá la creación de la Imprenta Nacional

Esta iniciativa es obra de nuestro compañero Ernesto Fernández Arrondo. Tiende a la protección del libro

Dentro de breves días el Congreso Nacional de Arte, que ha de reunirse en Santiago de Cuba, será una realidad. Patrocinado por las altas esferas oficiales especialmente por el Secretario de Educación, doctor Fernández Concheso, todo hace suponer que el Congreso responderá a los nobles y patrióticos propósitos que se propusieron sus entusiastas iniciadores.

Extenso e interesante programa de agasajos oficiales y particulares ha sido confeccionado en la capital de Oriente en homenaje a los congresistas, que partirán en la noche del viérnes, regresan en la del jueves siguiente y tanto por el número como por la calidad de los delegados que concurrirán puede anticiparse que del seno de la asamblea han de salir acuerdos y resoluciones en extremo provechosas para la cultura y el arte nacional.

Uno de los temas más interesantes del Congreso es el propuesto por nuestro querido compañero Ernesto Fernández Arrondo uno de los más altos valores líricos del momento y escritor distinguido: la creación de la Imprenta Nacional, como paso en firme para proteger y defender el libro cubano, y por consiguiente, al autor. También se repone en dicho documento la creación del Instituto del Libro Cubano, o comisión encargada, dentro de las funciones de la Imprenta de la selección, publicación, distribución, venta y canje de las obras que a su juicio lo merezcan en cualquiera de las ramas del saber, el arte y la cultura.

Los normalistas se oponen al desalojo de su Escuela

Es trasladada la Escuela de Comercio de Camagüey. Se reparten juguetes en Marianao

Una comisión de alumnos de la Escuela Normal de Maestros de la Habana concurrio ayer a la Secretaría de Educación para interesar que no se permitiese el desahucio de dicho plantel del edificio que ocupa en la Quinta Durañona, en Marianao.

El propietario del inmueble ha anunciado el desalojo para el día siete de los corrientes, es decir dos días antes de la reanudación de las clases, pues no acepta reducción en los alquileres.

Los alumnos del citado centro de enseñanza celebrarán una reunión hoy, miércoles, a la una de la tarde.

Traslladada la Escuela de Comercio de Camagüey.

La Escuela Profesional de Comercio de Camagüey ha sido trasladada a la Avenida de la Libertad número 70.

Las clases se reanudarán en dicho plantel el día nueve según nos declaró su director, el doctor León.

Reparto de juguetes

Con motivo de un rasgo altruista de la señora Patiño de Pedraza, que remitió un lote de valiosos juguetes al kindergarten número 3 de Marianao, se hizo una hermosa distribución entre los niños pobres que concurren al mismo.

La maestra y la auxiliar de dicho kindergarten, señoritas Ofelia Consuegra y Silvia González, compraron además, de su peculio, «sweaters» y dulces para los niños.

En la Escuela «Flor Martiana», se hará también una distribución de uniformes entre los niños que concurren a la misma

La Asociación de Padres, Vecinos y Maestros, que preside el teniente coronel Galíndez ha adquirido 500 uniformes con ese objeto.

Serán repartidos a la una de la tarde del día seis de enero.

UN DISTINGUIDO LETRADO IRA A MONTEVIDEO REPRESENTANDO A SANIDAD Y A SALUBRIDAD

A mediados de Febrero se celebrará la primera reunión sobre Aviación Sanitaria, de la que se ha ocupado el DIARIO. Existe abandono oficial en lo concerniente a la profilaxis de la rabia

En horas de la madrugada de hoy, a bordo del vapor «Oropesa», ha embarcado rumbo al Uruguay el doctor Andrés Rivero Agüero, Letrado Consultor de la Secretaría de Sanidad y Beneficencia y Secretario del Instituto Técnico de Salubridad Rural, filial del Consejo Corporativo de Educación, Sanidad y Beneficencia, designado por Decreto Presidencial del pasado día 2, para representar a Cuba en la Primera Conferencia de Aviación Sanitaria que ha de celebrarse en la ciudad de Montevideo durante la segunda quincena del entrante febrero.

El doctor Rivero Agüero concurrirá a la Conferencia Panamericana de Aviación Sanitaria, en su carácter de abogado especializado en materias sanitarias, por cuanto los temas de más trascendencia que van a ser objeto de la misma, son los jurídico-administrativos que integran la primera parte del programa.

La Primera Conferencia Panamericana de Aviación Sanitaria que se celebrará en Montevideo tiene sin duda alguna una excepcional importancia. De ella se ocupa el DIARIO DE LA MARINA hace pocas semanas. Va a tratarse en ella todo lo relacionado con la aviación, desde el punto de vista sanitario, y serán motivos de discusión y de acuerdos y de tratados en definitiva, puntos tan interesantes como la patente sanitaria, un organismo interamericano que tenga a su cargo todo lo relacionado con la aviación sanitaria, aeródromos sanitarios, uniformidad de las legislaciones que exigen los Estados para la sanidad aérea, etc.

Tiene asímismo verdadera importancia porque la aviación será—y ya lo está siendo en parte—el medio de transporte que sustituirá a todos los medios de transporte utilizados hoy, y la América, de enorme extensión, está más necesitada hoy que ninguna otra parte del orbe, del transporte aéreo.

Para Cuba particularmente tiene esta Conferencia no sólo toda la importancia que para cualquier otro país desde el punto de vista de los adelantos de la navegación aérea y de la necesidad del transporte aéreo, sino también porque Cuba tiene que cuidarse para seguir manteniendo su estado sanitario de excepción en América, del pasaje que viene en aviones, pues está rodeada de enfermedades cuarentenables como la Fiebre Amarilla, la Peste Bubónica, la Viruela, y otras, y sabe bien que por ningún otro medio, a no ser el de transporte aéreo, le puede llegar alguna de esas enfermedades infecto-contagiosas. Contra ese peligro, pues, que hoy es potencial, pero que mañana puede ser real, tiene Cuba que proponer, defender y obtener las medidas jurídico-administrativas y médico-sanitarias que la sigan manteniendo a resguardo de esas amenazas, y en consecuencia, seguir conservando el puesto de honor que hoy ocupa en el mundo entero en cuanto a sanidad se refiere.

A despedir al Sr. Rivero Agüero acudieron al muelle, no obstante la hora, numerosos familiares y amigos.

Abandono Oficial en la campaña contra la rabia

Una larga conferencia celebró el doctor Costales Latatú, Secretario de Sanidad y Beneficencia, con los Profesores de la Facultad de Veterinaria de la Universidad de La Habana, doctores Julio San Martín y Rogelio Arenas, y el Director del Servicio de Profilaxis de la Rabia, doctor Manuel Herrada.

En dicha reunión se estudiaron las distintas medidas a tomar urgentemente para obtener una completa desaparición de la rabia en la organización, por procedimientos modernos, de observación y recogida de perros sospechosos de padecer hidrofobia, así como todos los aspectos del problema que ha de plantear el Jefe de la Sanidad en próxima sesión del Consejo de Secretarios.

El doctor Costales ha llegado al convencimiento de que existe un completo abandono por parte de las autoridades, tanto de los Jefes Locales de Sanidad como de los Alcaldes Municipales, quienes no tienen en cuenta lo que las Ordenanzas Sanitarias les exigen en sus funciones de cooperación con la Secretaría de Sanidad y Beneficencia.

Herencia vacante

Por el Director de Beneficencia, doctor Antonio de la Riva, se ha ordenado se investigue y ponga en posesión a la Beneficencia Pública de los bienes dejados a su muerte por el señor Amado Lazaga, herencia que en su mayor parte está constituída por depósitos en la forma siguiente: $1,475.00 en efectivo, depositados en la caja de la oficina de la Compañía Agrícola Pilón, situada en Cabo Cruz, Ensenada de Mora, Niquero, Oriente; $14,000.00 depositados en la Sucursal del Royal Bank of Canadá, en Manzanillo; saldo de $4,000.00 que aparece en los libros de la Compañía Agrícola Pilón, y la casa marcada con el número 37 de la calle de Luco entre Santa Amalia y Santa Felicia, en Luyanó, valorada en unos cinco mil pesos. Además se dice que los bienes del señor Lezaga pasan, en total, de unos cincuenta mil pesos, que por no tener herederos pertenecen a los menesterosos.

El nuevo Reglamento de Farmacia

Los doctores Oscar Campos, Inspector General de Farmacia, y Gutiérrez y Castro, han entregado al Jefe de la Sanidad el proyecto de Reglamento de Farmacia, el cual ha de ser presentado al Consejo de Secretarios y al Presidente de la República para que lo estudien y le impartan su aprobación.

Según se nos informa, el doctor Costales, antes de presentar el proyecto a sus compañeros de Gabinete y al Ejecutivo, realizará un viaje al interior de la Isla con el propósito de conocer, personalmente, las necesidades de las jefaturas locales y buscar su solución adecuada. Le acompañarán altos funcionarios del Departamento.

LA AGRUPACION POLITICA DE ZAPATEROS DESIGNA PRESIDENTE DE HONOR AL DOCTOR JOSE I. RIVERO

El Comité Ejecutivo de la Agrupación Política de Zapateros nos informa que en sesión celebrada por ese Ejecutivo con fecha 20 del pasado diciembre, se tomó el acuerdo de designar a nuestro Director doctor José I. Rivero, para el cargo de Presidente de Honor de esa institución, «en mérito de su patriótica labor por el orden y toda causa justa y noble».

Agrega que la referida Agrupación Política estatuída de acuerdo con las leyes de la República y aprobada por el Gobierno Provincial, al tomo 20, folio 651; Exp. 10,278, tiene el propósito de constituirse en Partido Político, en su oportunidad.

Muy agradecidos por tan señalada distinción.

LA GRAN BRETAÑA TRATA DE ATRAERSE A LA SIRIA PARA SUS PROPOSITOS

EL CAIRO, enero 3. (Transocean). Los círculos bien informados de Siria declaran que Inglaterra se esforzaba en ganar a Siria para la Federación Arabe, bajo la influencia inglesa, lo cual abarcaría, además de Palestina, la Transpordania. Con este motivo se extendería la llamada Declaración Balfour, sobre este territorio. Inglaterra espera con ello no sólo robustecer su posición en el Asia Occidental, sino ganar al mismo tiempo a los árabes de Palestina, procurando solucionar este problema con la inmigración judía.

M.E.C.D. 2016

DIARIO DE LA MARINA

(S. A.)
FUNDADO EN 1832.
(Dirigido hasta 1919 por D. Nicolás Rivero y Muñiz)
DIRECTOR: Dr. JOSE I. RIVERO
ADMINISTRADOR: D. CELSO GONZALEZ
Domicilio Social: PASEO DE MARTI, número 103
Joshúa B. Powers, Ins. 220 East. 42nd. St. New York City

Editado por la Cía. DIARIO DE LA MARINA, (S. A.), cuyo programa consiste en la defensa de los intereses generales y permanentes de la Nación cubana, de los especiales de la Colonia Española establecida en la misma y de la unión y armonía entre los diversos elementos que conviven en el país. Art. 1o. de los Estatutos.

TELEFONOS DEL DIARIO

Dirección	M-2856
Administración	M-7911
Suscripciones	M-7911
Quejas	M-7911
Clasificados	M-7915
Jefe Redacción	M-1287
Redacción	M-7913
Sports	M-7912
Ag. Guanabacoa	XO-1584

PRECIOS DE SUSCRIPCION

	Territorio Nacional	Extranjero	Países Fuera del Convenio Postal
Año	$ 12.50	$ 17.00	$ 20.00
Semestre	7.00	9.00	11.00
Trimestre	3.75	5.00	6.00
Mes	1.30	——	——
Dominical Semestre	——	5.00	7.00

EDITORIAL

Legislación sobre el oro

Entre las leyes que el Congreso se propone aprobar, como parte de un programa legislativo de urgencia, figura la que prohibe la exportación de oro en cualquier forma.

Esta legislación tiene mucho interés desde el punto de vista de la economía nacional. Uno de los grandes errores cometidos por la República es el que ya se conoce con el nombre de «la expulsión del oro». Al cesar la dominación española había en Cuba grandes cantidades de oro amonedado, de cuño español y francés preferentemente. Constituían, sin duda, una riqueza básica muy estimable, sobre todo para un país que había quedado sumamente depauperado como consecuencia de la guerra y cuya propiedad inmobiliaria se hallaba, en gran parte, en manos extranjeras. Una economía previsora hubiera podido aprovechar todo aquel oro o una buena parte de él para constituir la reserva metálica de una futura moneda nacional. No fué así, sin embargo. Dejamos que el oro emigrase de Cuba; más aún: lo conminamos a la fuga y cuando pudimos exhibir con orgullo nuestra propia divisa monetaria nos dimos cuenta de que sólo tenía de nacional lo aparente, lo externo, pues en realidad era subordinada de la norteamericana, en cuya órbita ha girado siempre. El billete norteamericano, por ejemplo, ha sido en todo momento más codiciado que nuestra moneda blanca, hasta el punto de tener actualmente prima sobre ella y de asumir poder liberatorio aun en casos en que no se le reconoce en su país de origen. La misma reducción del contenido oro del «dollar» llevada a cabo por el gobierno de Roosevelt afectó a nuestra moneda, sin que nuestra economía se aprovechase de las ventajas que proporcionó a la de los Estados Unidos la política financiera del New Deal. La existencia de una moneda supeditada tiene este grave inconveniente. Si en el mañana el Presidente Roosevelt dispusiese una nueva devaluación—cosa que no es improbable—, nuestra moneda y por ende nuestra economía sufrirían un nuevo golpe sin compensaciones de ninguna clase. Y si para entonces estuviese aprobada la Revalorización, sería aún más grave el quebranto, porque de hecho la disminución del contenido oro en el «dollar» implica un reajuste general de los créditos.

Una ley de salvaguardia del oro, aunque ya viene un poco tardíamente, será de positiva utilidad. Hay que ir pensando en la creación de un «stock» oro que nos permita dar solidez a nuestra moneda, independizarla realmente, liberarla de las oscilaciones de la política monetaria estadounidense. En materia de moneda la cuestión no es tanto mantenerla alta como darle estabilidad y firmeza. Hasta ahora Cuba no ha tenido grandes problemas monetarios; pero ello ha sido por causa de la misma subordinación apuntada, que es ya en sí mismo un problema y un problema permanente. La más elemental prudencia aconseja pensar un poco en el futuro y no se sabe lo que el futuro podrá depararnos en este aspecto. En todo caso una reserva oro constituye una excelente garantía.

Hay además la circunstancia de que se han descubierto algunos yacimientos de oro en Isla de Pinos, sobre cuya explotación, si es debidamente regulada, se conciben muchas esperanzas. Es necesario garantizar que ese oro acrezca nuestro propio patrimonio antes que el ajeno. Para ello el Estado debe prohibir la exportación del precioso metal, reservándose en todas las operaciones de compra-venta el derecho de tanteo. Esto servirá asimismo para poner fin al contrabando de oro, que siempre se ha realizado en Cuba en gran escala y que, según demuestra la experiencia en todas partes, no puede evitarse con simples pragmáticas prohibitorias. O el Estado paga el oro al precio del mercado o el oro emigra: este es un dilema inevitable. Y más en los momentos actuales en que la inseguridad económica en que vive el mundo hace que todas las naciones se apresuren a acaparar las mayores cantidades de oro posibles, como único metal que mantiene un valor permanente entre los vicisitudes de los mercados.

EPISTOLARIO DE OTEYZA

Dr. Norman R. Maier.
Richmond.

Ilustre psicólogo:

Acabo de leer la reseña de los ensayos realizados por usted ante la Asociación Americana para el Adelantamiento de la Ciencia, quedándome tan admirado como el que mayor admiración haya sentido de sus seiscientos espectadores. Pues lo cierto es que ha dado usted la razón al personaje de nuestro popular sainete, cuando cantaba:

«Hoy las ciencias adelantan
que es una barbaridad...»

En efecto: la humana dolencia por ustedes llamada **nervous breakdowns**, tan exclusiva de hombres superiores es, que sólo los estadounidenses padecenla. Por eso no tiene traducción su nombre en castellano, ni creo que en ningún otro idioma, incluyendo el propio inglés. **Nervous:** «nervioso, sa» sí. Pero luego **break:** «romper», y **down:** «abajo», con la s: «de». «¿Ruptura de abajo nerviosa»...? Lo dicho, ¡ni en inglés expresa su norteamericana significación! Como resulta lógico que ocurra, puesto que únicamente en los Estados Unidos se produce esa enfermedad.

Y usted ha hecho que ese desplome del organismo, producido por el quebrantamiento de los nervios en las complicadas condiciones de vida que allá afronta el super-hombre, lo lleguen a padecer, no otros hombres inferiores, sino unos animales y tan poco elevados en la escala zoológica como las ratas están. Sí; usted ha hecho que esos pobres roedorcillos obligados artificialmente para buscarse el alimento a resolver problemas cuya solución supera a su inteligencia, caigan en el **nervous breakdowns** como todo un gran financiero de Wall Street, pongo por sujeto propicio al padecimiento indicado.

Lo cual ¡es una barbaridad! Una barbaridad en el sentido figurado de asombro, dado a la palabra por el personaje sainetesco, y en el sentido directo de la palabra, que la condición de barbarie revela etimológicamente. Así hay que admirar a usted por su científica labor; pero hay que horrorizarse con la crueldad de ella. Eso que usted hace a las pobres ratas resulta excesivo.

Cierto que la ciencia tiene sus derechos; pero no es menos cierto que todo, incluso los derechos de la ciencia, tiene sus límites. Y usted rebasa esos límites. Pues bien está que se inoculen a los animales los microbios y las bacterias productores de enfermedades físicas. Sin embargo, que se haga contraer a los animales enfermedades morales ya está mal. Las experiencias **in ánima vili**, no es sobre almas, sino sobre cuerpos precisamente, donde han de ser hechas, pues almas viles no hay. Aun el alma de un animalito merece respetos, todos los respetos.

A torturar un alma no debe llegarse, por muy psicólogo que se sea. Basta, según indiqué antes, con atormentar los cuerpos. Basta, ahora añadiré, y aun sobra. Pues que zarzueleramente erudito me siento hoy, tras de haber recordado un cantable de «La Verbena de la Paloma», recordaré otro de «El famoso Coridón». Se trata de un **couplet** en el que se comentaba la noticia de haberse inyectado el virus de la hidrofobia a unos conejos, cantando lo siguiente:

«¡Ay; qué horroroso
debe ser un conejo,
que esté rabioso!»

Yo creo que debe ser más horrorosa todavía una rata que esté con el **nervous breakdowns**. La pobre rata vendrá a parecer una estrella hollywoodesca o cosa así. Horrible: verdaderamente horrible... No; no tiene usted, doctor Maier derecho a poner en tales condiciones psíquicas a las ratas.

Perdóneme que se lo diga. Y una vez que se lo he dicho, como no tengo que decirle más, terminó aquí. Ofreciéndole, a pesar de todo, el testimonio de mi consideración.

E. s. m.

Luis DE OTEYZA.

La Habana, 4 de enero de 1939.

Aceite extraído de la uva

En Alemania van a producirse anualmente más de cinco mil hectolitros

La incesante busca de nuevas fuentes de materias primas que pueden elevar la autarquía del Reich, en el marco del plan de los Cuatro Años para la independencia económica, ha hecho que la atención de los hombres competentes se fije, también, en las sustancias que hasta ayer mismo eran consideradas como inútiles. En estos momentos, por ejemplo, se dedica particular atención a la extracción del aceite de la uva, o para ser más preciso, de la semilla de los granos de uva. Como es sabido, Alemania es pobre en frutos oleaginosos y se halla obligada a importarlos en cantidades considerables. La Asociación alemana de la industria vinícola ha distribuído recientemente en la zona de cultivo de viñedos adecuados locales para la moltura, provistos de instalaciones para la separación de las pepitas y vinazas. Sólo en la región del Rhin, que como se sabe es una de las más ricas en producción de vino, existen 86. En el Palatinado hay, también, cerca de 70. El proceso de extracción del aceite contenido en los granos de uva es el siguiente: en primer lugar se procede a la separación de las granillas o pepitas de la vinaza. Esta separación se efectúa mediante máquinas especiales. Las semillas obtenidas son transportadas inmediatamente a un molino adecuado, para evitar que un dilatado almacenaje perjudique su calidad. Antes de ser molidas, las semillas deben haber sido bien desecadas, para que eliminen la parte de agua que contienen, que forma el 25 por ciento de su peso. Después de este proceso de desecación, sigue un tratamiento para la extracción de la humedad que resta. Una vez efectuadas todas estas operaciones se pasa a la moltura y extracción del aceite. De las experiencias hasta ahora realizadas —dice la Agencia Centraleuropa—resulta que el contenido de aceite de las semillas de uva oscila entre el 10 y el 13 de su peso. Se calcula que de una cosecha media anual de 2.5 millones de hectolitros de mosto, pueden obtenerse cerca de 50.000 toneladas de vinaza. De esta cantidad es posible obtener 6.600 toneladas de semillas. Después del proceso de desecación, este peso se reduce a 5000 toneladas. De 5000 toneladas de semillas se pueden extraer cerca de 500 toneladas de aceite, o sea unos cinco mil hectolitros de aceite de semilla. La cantidad citada se refiere exclusivamente a la producción vinícola de Alemania, sin Austria, que como se sabe, posee también considerables extensiones dedicadas al cultivo de la vid. Hay que hacer notar el hecho de que el orujo que se obtiene es muy apropiado para pienso. El aceite de las semillas de uva sirve particularmente como aceite de mesa y para la industria cosmética. Las particularidades esenciales de este aceite son su completa ausencia de color y la insipidez. Es bastante semejante al aceite de oliva, sin poseer el olor característico de éste. Los productos conservados y fabricados con aceite de uva poseen mayor duración que los conservados o fabricados con otros aceites vegetales. Todas estas cualidades abren a la industria extractiva de aceite de uva un cierto porvenir.

Al Margen de la Historia

ESTAMPAS ISABELINAS

LA CAIDA DE ESPARTERO

Don Patricio de la Escosura, Ministro de Gobernación de doña Isabel II, regresa de su viaje por tierras de Castilla y explica a la soberana y a sus compañeros de ministerio lo que ha visto y lo que ha podido comprobar.

—Tengo la certera—dice enfáticamente—que los últimos desórdenes fueron provocados por los moderados, por los carlistas y por el clero.

El duque de la Victoria pide un castigo inmediato para los facciosos. Don Patricio mira al general O'Donnell que permanece en silencio. Sabe que don Leopoldo apoyará a la reina en cuanto la augusta señora se niegue a las pretensiones de Espartero. Isabel II guarda silencio. Presiente una catástrofe, pero comprende que está bien apoyada.

El futuro duque de Tetuán se encara con Escosura. Discute fríamente, con cierto desdén. El ministro—seco, impávido, sarmentoso—exclama:

—¿A qué hablar tanto, don Leopoldo? Es inútil. Comprendo que este ministerio no es suficientemente grande para que quepamos en él usted y yo.

Y presenta su renuncia. O'Donnell lo imita. Doña Isabel II acepta la de don Patricio y rechaza la del general. Es el momento decisivo. Escosura se levanta. El duque de la Victoria, creyéndose más seguro que nunca, le grita:

—Espere usted. Nos vamos juntos.

Espartero tiene la certeza de que la reina no lo dejará llegar a la antesala. «¿Qué puede hacer ella sin mí?»—se dice el célebre espadón. Pero se equivoca. La hija de Fernando VII sonríe tranquilamente. Todos los ministros se disponen a seguir a su jefe. Saludan con respeto a la soberana. Esta corresponde a los homenajes como si estuviera presidiendo una ceremonia de la Corte. Cuando O'Donnell se inclina ante ella, Isabel II le dice, mimosa:

—Tú, quédate. Te necesito.

La Guardia Nacional, al enterarse de la caída de Espartero, se pone sobre las armas. El pueblo intenta sublevarse. Alonso Martínez, nombrado aquella misma tarde Gobernador Civil de Madrid, llega a Palacio. Está alarmadísimo. Quiere que salgan las tropas a la calle. La reina se resiste. Pero, al fin, comprende que es necesario. Y se toman las medidas del caso.

Alguien le dice a doña Isabel:

—Vuestra Majestad debe transigir para salvar su corona.

La sangre de Enrique IV se manifiesta en el acto. Con dignidad absoluta, la soberana responde:

—¿Mi corona? Si no puedo ceñirla con la necesaria autoridad, prefiero arrojarla a mis enemigos. ¡Adelante!

Suenan los primeros tiros. El general Serrano, como siempre, pone su espada a la disposición de la reina. Corre al frente de sus tropas a sofocar la rebelión. O'Donnell se lo encuentra negro de pólvora, con la espada desenvainada, dando órdenes a un escuadrón de caballería:

—Ha llegado el momento de morir por Su Majestad—dice el nuevo Presidente del Consejo de Ministros.

—No—responde el general «bonito»—ha llegado el momento de morir por España.

El único que resiste es Madoz. Desde el palacio del duque de Medinaceli, hace fuego sobre las tropas realistas. Pero la sublevación está perdida. Espartero huye. No quiere arriesgar su nombre y su prestigio en un pronunciamiento en que la suerte será adversa para él. Dos regimientos que le ofrecieron su opoyo, gritan «¡Viva la reina! ¡Viva O'Donnell!» El espadón ha caído para siempre. Ahora, doña Isabel II gobernará a su antojo, libre de la enojosa presencia del dictador.

O'Donnell llega a Palacio a las nueve de la noche. Lo acompaña Serrano. Todo ha terminado. La hija de Fernando VII, con lágrimas en los ojos, abraza a sus defensores. Y exclama:

—Ahora nos toca a nosotros...

José SANCHEZ-ARCILLA.

FILOSOFIA

Existen pícaros suficientemente pícaros para portarse como personas honradas.—Napoleón.

LA VISITA DE ALEKHINE

Por Roseñada

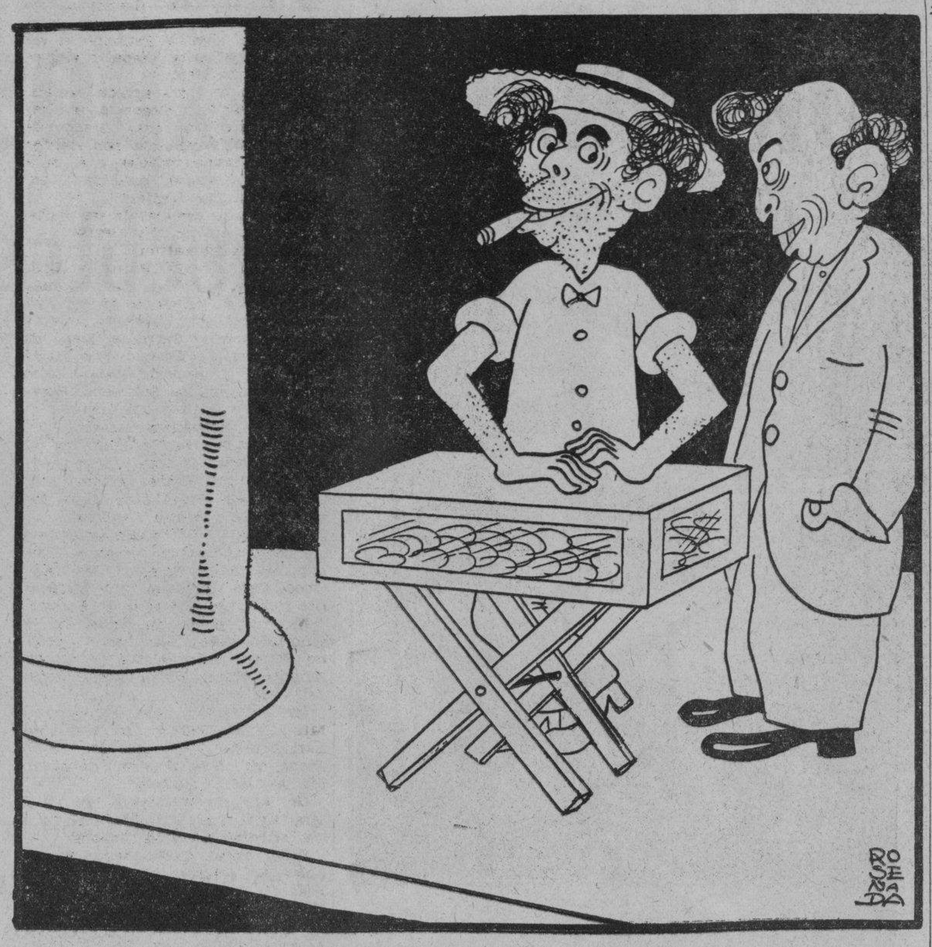

—Fuí hoy al muelle a saludar a mi compañero Alekhine.
—¿Cómo, compañero?
—Viejo, tú no ves que los dos nos ganamos la vida frente al tablero...

LA "MARAVILLA FINANCIERA" ALEMANA Y EL "NUEVO PLAN"

Por el doctor Hjalmar Schacht, Presidente del Banco Nacional Alemán.

Desde que el socialismo nacional asumió el poder en Alemania, en 1933, se han aducido repetidamente en el extranjero dos argumentos contra los nuevos métodos político-económicos alemanes. Se predijo el derrumbamiento de Alemania resultado de sus catastróficas medidas financieras y por su aislamiento del mercado mundial inspirado en tendencias autárquicas. Como no se ha verificado ese derrumbamiento en esos seis años últimos, se trata de encontrar el motivo en fenómenos poco menos que sobrenaturales, se habla de una «maravilla financiera alemana» y se presenta, a mí su autor, como una especie de mago. Lo cierto es, sin embargo, que no hay en ello nada de magia o prestidigitación. Si hemos podido realizar los dos cometidos que nos fijaba el problema de salvar la economía alemana: reunión de fondos necesarios para superar el paro al mismo tiempo que realización adecuada de la defensa nacional, y, de otra parte, aseguramiento de las importaciones de importancia vital sin comprometer la moneda, es porque los pensamientos sencillos y claros, que nos inspiraron, respondían a las circunstancias.

Estos pensamientos básicos estaban fundados principalmente en la simple comprensión de la realidad. En el extranjero —y también alguna vez en Alemania— se habla últimamente de un nuevo sistema de economía nacional que se supone invención mía. No hay tal. No considero que sea mi cometido enunciar teorías, sino poner a disposición del pueblo alemán los recursos de que precisa para su actividad económica, manteniendo el valor del marco. En la ejecución de este cometido podré haber diferido de la opinión doctrinal de la economía clásica —y en efecto, las diferencias son a veces considerables,— pero en esta actitud no me ha guiado ninguna teoría, sino el hecho de que aquella opinión clásica deriva de supuestos que no coinciden con la situación real del pueblo y de la economía alemanes en estos tiempos.

La catástrofe de la economía alemana después de Versalles culminó en la crisis crediticia de 1931. Las deudas alemanas en el extranjero habían alcanzado la inmensa suma de 25.000 millones de marcos, que nuestros acreedores hubieran reclamado en total, si hubiesen podido cumplir su deseo, en un plazo de tres meses. La fracción de esta suma que fué en efecto objeto de transferencia bastó para aplastar la entera economía alemana. Acudir al remedio de esta situación con los recursos clásicos de las energías de reacción que insiden en cada crisis hubiera sido separarse de la realidad y condescender en un error del pensamiento mecanicista tan absurdo como funesto. Porque la doctrina clásica tiene por fundamento que la crisis se debe exclusivamente a causas económicas. Mientras que las crisis económicas de antes de la guerra estaban fundadas casi siempre en el ciclo económico, la crisis de 1931 era el resultado supremo de una política errónea. No fracasó la economía, y menos que ninguna, la alemana. Lo que fracasó fué la política de violencia de las potencias vencedoras en Versalles Por tanto, no era la economía la que podía rendir la fuerza para salir del atolladero, sino la política. Y la política levantó de nuevo a Alemania por medio del socialismo nacional.

Es interesante observar que el socialismo nacional no ha procedido en nada con arreglo a un programa económico teórico trazado de antemano En lugar de un programa teórico se practicó desde el principio una acción económica. Esa acción evitó los errores que vemos hoy en la política económica de Francia y los Estados Unidos. La idea de la financiación del consumo se repudió en favor de otra idea: la del aumento de la producción, primero en virtud de la campaña contra el paro (que entretanto se ha hecho innecesaria y se ha interrumpido, excepto en lo que concierne a la construcción de autopistas) y luego del programa continuamente ampliado de los armamentos.

No había capitales para la financiación, fué necesario apoyar la renal, de su disciplina, de su voluntad y de su fe inconmovible en los destinos de la nación.

Tampoco hay nada de magia en nuestro «Nuevo Plan» político-comercial. Se funda en la sencilla convicción que no es el dinero lo único que es importante, sino lo que se puede comprar con el. Hay artículos que Alemania no puede producir, al menos en cantidad suficiente para las necesidades de la población, y que por tanto ha de adquirir por intercambio. Tendría que ser evidente que cada país aproveche en estas circunstancias en primer lugar sus propias posibilidades de producción; por eso me parece más que ridícula la crítica de nuestras supuestas tendencias autárquicas. El fomento de la producción propia no tiene nada que ver con una repudiación del comercio exterior, fundado no sólo en necesidades económicas, sino también en la aspiración al intercambio cultural entre las naciones. Precisamente los países muy industrializados mantienen intenso intercambio entre sí: el comercio entre Alemania y la Gran Bretaña no fué nunca tan intenso como en la época de más ruda competencia en los mercados internacionales.

Sin embargo, las deudas que hoy tiene Alemania en el extranjero sólo le permiten adquirir los medios de pago de la importación por medio de la exportación de sus productos. Por eso ha de estar intervenido el tráfico de mercancías lo mismo que el servicio de las deudas en el extranjero. He aquí otro contraste con las doctrinas de la economía clásica, no por afán de edificar otra teoría, sino porque los supuestos puntos de partida de la doctrina clásica no existen ahora. La economía clásica enseña que la compra más ventajosa es la más barata. Pero cuando no se poseen divisas para pagar, interesa más la cuestión de saber dónde se pueden adquirir productos y qué comprador está dispuesto a admitir otros productos en pago de los que suministra. Con arreglo a la doctrina clásica, el vendedor que no obtiene el pago en divisas que requiere por su mercancía, renuncia a la venta. Pero se ha demostrado que el mundo no desea renunciar a un mercado de 80 millones de personas, o que no puede permitirse el lujo de renunciar a él, y que en contradicción de la doctrina clásica, no es en las actuales circunstancias el productor, sino el consumidor el factor dominante en la ida económica.

He de manifestar expresamente, en conexión con este particular, que el extremo de tratados bilaterales de comercio no es postulado imprescindible de nuestro sistema de comercio exterior, sino que nos ha sido impuesto por nuestros acreedores extranjeros. Es consecuencia natural de las contribuciones de guerra y de las condiciones de compensación también impuestas. En cuanto nuestros adversarios estén dispuestos a eliminar con nosotros los resultados de las contribuciones de guerra, podremos volver pronto al comercio plurilateral y al movimiento de pagos internacional libre.

Yo mismo he calificado mi propio «Nuevo Plan», con su sistema económico burocrático, de molesto y desagradable, opinión que reitero ahora. No mantenemos con gusto ese sistema. Pero ha tenido éxito. No obstante, confío que podremos suprimirlo o mitigarlo pronto. Pero mientras subsista nuestra penuria de divisas, mientras persistan las dificultades de nuestro abastecimiento de materias primas y no se haya liquidado el conflicto entre las deudas y la política comercial, no podrá derogarse el Nuevo Plan. Lo produjeron necesidades ineludibles en que Alemania fué colocada por el extranjero y no tiene de insólito más que su apartamiento de la teoría y su recurso a las condiciones de la realidad.

No niego que nuestros métodos no son siempre convencionales. Pero Alemania está pasando una época de lucha por el resurgimiento y la seguridad de la nación. En estos tiempos las disposiciones que se adoptan no pueden prescindir siempre de cierta rudeza. A medida que el mundo comprenda que es mejor una política pacífica, de consideración a los intereses recíprocos y de conciliación, que las tentativas de violencia, y a medida que nuestro derecho a la vida y nuestras posibilidades de existencia merezcan respeto a los demás, se harán cada vez más pacíficos nuestros métodos.

A TRAVES DE LA VIDA

AMIGO... DEL GENERO HUMANO

Mi amigo Jeremías se expresó de aquesta manera:

—He estado, una vez, cuatro años esperando a que subieran «los míos» y cuando al fin llegaron al poder me he encontrado cerradas todas las puertas, que si antes no se me abrían de par en par, al menos las tenía entrejuntas.

—¿Y qué deduce usted de ello?—pregunté a Jeremías, sabiendo que es filósofo y sabe razonar.

—Que es un error contar con los amigos. En primer lugar hay un aforismo que dice: «El primer amigo uno mismo. El segundo recurso: uno mismo». Pero me figuraba que en los partidos políticos había cierta solidaridad. Mire usted; yo estuve en España siendo muy joven, y aunque no conocí a Romero Robledo sabía por la voz pública, que cuando el «Pollo de Antequera» iba al poder no dejaba olvidado ni a uno solo de sus partidarios.

—Esos eran otros tiempos y en otros países. Aquí cada uno vale por la fuerza que manda y a nadie importa lo que fué ni lo que hizo. En esta tierra el Santo de más prestigio se llama «Amnistía» qu. vive siempre en el presente y no tiene pasado.

—¿No depende, también, la consideración, del daño que se pueda hacer?

—Quizás. Pero eso no es seguro. Lo positivo es que nadie muere mientras se sospeche que pueda, todavía, dar algo.

—Pero no podrá usted convencerme—dice Jeremías que a más de filósofo es polemista—que sea doctrina sana la inconsecuencia y el desdén con aquellos que siempre fueron fieles, y lo que es más, aún, que le ayudaron a encumbrarse.

—¡Dios me libre! Pero mire usted. Eso es humano y especialmente tropical. Recuerde a Bolívar, que llegó a decir que había «arado en el mar» al ver el resultado de sus sacrificios. Si los americanos del Norte llegan a ser latinos, quién sabe lo que hubieran hecho con el buenazo de Jorge Washington, por no haber dicho, jamás, una mentira.

—¿De manera que usted cree que no hay, entre nosotros, lealtad ni consideración?

—¡Nada de eso! Las hay... pongamos «transitorias» y como virtudes privadas. Pero en cuanto el amigo agarre el poder no espere usted nada de él. La memoria no llega más que a los parientes, hasta el cuarto grado. La preponderancia es una esponja que se empapa en el olvido. ¿Qué le parece este símil? Pues es mío y original, es decir sacado de mi cabeza.

—¡Magnífico!—exclamó Jeremías con aire de no haberlo escuchado—¿De modo que lo práctico es siempre estar en contra?

—Así piensan todos aquellos que sistemáticamente están en la oposición. Los partidaristas son el mayor número y no «dan entrada». Hay que ir por la puerta falsa. Yo no sé de eso porque ni hago ni entiendo «de política» desde que aprendí una razón que me dejó descarrilado en mis ilusiones románticas de la juventud. Un día, durante la época de nuestra guerra de independencia, me encontré en el ferrocarril elevado de New York, justamente en el de la Sexta Avenida que están ahora destruyendo, al Sr. Néstor Ponce de León, cubano meritísimo que emigró de su país cuando la guerra grande de los diez años, y no volvió nunca más a Cuba. Pues yo, que le quería y mucho le respetaba, aproveché una oportunidad para preguntarle, un tanto indiscretamente:

—Dígame, Néstor, ¿cómo es que usted, viejo revolucionario, que ha sido Secretario de la Junta que presidía Don Miguel de Aldama, no figura, ahora, en nada?

Y Ponce de León me contestó con su voz grave, velada con una entonación de tristeza:

—Porque me he convencido de que en política no se puede entrar de buena fe.

Héctor DE SAAVEDRA.

CARTA DE PARIS

La Exposición de Otoño, más joven y más elegante que nunca, celebra sus 35 años en el nuevo Palacio de Chaillot

El «Salón» de Otoño, no me ha parecido jamás ni más joven ni más elegante», me decía un amigo del otro lado de la Mancha, uno de esos artistas ingleses que París se prepara para festejarlos.

Mientras que el Museo de la Marina aborda ici con sus galeras y sus fragatas, la Exposición de Otoño, ocupa este año el ala occidental del Palacio Chaillot.

El hecho es, que jamás la Exposición de Otoño no benefició de un local tan armonioso, de una circulación tan fácil ni de una luz tan dulce; jamás tampoco no hubo tanta juventud, ni tantos precoces talentos, refinados y sensibles, preocupados de claridad clásica de orden y de razón, lo cual no excluye ni la fantasía ni la variedad de tendencias.

En este aspecto, las salas 2, 3, y 4 constituyen un perfecto triunfo y se concibe que el público las visite asiduamente.

Algunos espíritus continuamente descontentos, manifestarán cierto malestar frente a una Exposición tan razonable y tan lejana de aquellas luchas heroicas de hace 30 años. Este año, no veremos, la «Jaula de las fieras» de tan ilustre memoria. Y sin embargo, el cubismo, cuya muerte nos es anunciada cada año, no parece enterrado puesto que gracias a Albert Gleizes una sala hábilmente dispuesta, nos presenta «el cubismo primitivo y el actual». Así se continúa la experiencia empezada felizmente en el Petit Palais y a pesar de los malos profetas, el cubismo continúa su vida.

Retorno al sujeto

Nunca hubo tantas composiciones en la Exposición de Otoño. Para los jóvenes, como para los mayores, el retorno al sujeto, se impone.

Para algunos, según una frase famosa, el cuadro pictórico debe ser una «delectación». En la Sala 2, en la «Isla Feliz», Valentine Prax lírica y vehemente, Walch, imaginero de la vieja Alsacia en tiempos de Erckmann-Chatian, Walch, cuyos rojos, azules y rosas cantan una magnífica «humilde realidad» no tienen otro preocupación que engalanar con alegres colores, la habitación humana.

Pero la fina y emocionante sencillez de esas pinturas de la vida familiar la encontramos sobre todo en un bello cuadro de Pierre-Eugene Sérusier, discípulo y ferviente de Cezanne (Les Enfants de la ferme» y en la simple y admirable composición de Richard Maguet, titulada «Le Peche» en donde las carnes juveniles y el paisaje de extramuros son tratados con una seguridad y un gusto que evocan a los maestros. En otro cuadro titulado «Gouter», poema lleno de colorido y consagrado a la infancia, Camoin, alcanza también la pureza clásica.

Tras Baudelaire y Duparc, los artistas de este tiempo, nos hacen también sendas invitaciones al viaje. Y diversas salas están consagradas a cientos de cuadros inspirados en diversos paisajes exóticos y nacionales.

Según mi opinión los dos mejores paisajes de la Exposición se encuentran en la sala No. 3, uno es de Legueult, lleno de ensueño y de espíritu, adagio de tonos sordos infinitamente preciosos y de un arte infinito que es sólo virtuosidad; el otro, obra de Roland Oudot, el modesto, el laborioso, cuyo cuadro celebra «Junio en la Isla de Francia». Mientras que en esta misma sala, algunos invocan vanamente el ejemplo de los Le Nain, Roland Oudot se aproxima a ellos quizás sin saberlo. En este cuadro, ningún detalle ha sido sacrificado a la técnica, que por su parte, es excelente. Esta ruta, esa casa de campo, ese cielo, esa luz amarilla no es una pintura, sino la humilde realidad francesa, como la pintó por primera vez Louis Le Nain. A mi entender es ese cuadro la obra maestra de esta Exposición.

El arte religioso, ha encontrado también sus ecos en este «Salón». Desvalliéres nos cuenta la infancia de Santa Teresita de Lisieux y la deliciosa escultora americana Mabel Gardner nos conmueve con una «Maternidad» exquisita.

Raymond Escholier

Otras Exposiciones más «independientes» atraen en estos momentos a los aficionados de París. Las diversas galerías parisienses son en esta entrada de invierno, exquisitos museos donde el arte se manifiesta con largueza.

No silenciemos la Exposición organizada por la «Maison des Intelectuels» en la Galerie Royale.

Jóvenes de todos los matices, de todas las nacionalidades, exponen obras que en su inmenso conjunto es un alarde de belleza.

La época difícil y penosa por la que atraviesa Europa no impide el trabajo en los «ateliers» europeos. Hasta se diría que la inseguridad del momento incita al artista a la creación.

Citemos sólo—entre centenas—, una obra escultórica «Dolor» de una joven artista checa, Manka Nowakowa. Esta obra, rehusada en una reciente exposición «oficial» francesa y expuesta ahora en la Galerie Royale, recibe los más cálidos elogios de la crítica francesa.

(Exclusividad «F. A. L.», París)

FECHAS Y ANIVERSARIOS

ENERO 4

En 1858 murió en Niza, Raquel, la famosa trágica francesa cuya celebridad sólo ha sido equiparada por Sarah Bernhardt.

Su verdadero nombre era Isabel Félix, y nació el 28 de febrero de 1821 en Mumpf en el cantón de Aargan, Suiza.

Desde muy niña demostró cualidades excepcionales para la escena pero no acompañándola la suerte, supo de las amarguras de la actuación callejera en la que su arte era modestísimamente compensado con las monedas que de los espectadores recogía en un platillo.

A los 16 años debutó en una ópera popular, el 4 de abril de 1837, y su éxito fué de tal resonancia que le abrió las puertas de la Comedia Francesa fundada por Moliere, en donde debutó el 12 de junio de 1838 haciendo el papel de Camila en «Horacio», la obra de Corneille. Veinte años de triunfos consecutivos tuvo Raquel en su carrera artística, y no hubo acontecimiento teatral en Europa en que no figurara el nombre de Raquel como figura atrayente. Tenía una naturalidad soberana, era noble sin afectación, majestuosa sin énfasis. Hablaba con calor, con pasión. Poseía un rostro naturalmente trágico; melancólico y soñador durante los momentos de calma y terrible cuando en él se pintaban la cólera o los rabiosos celos.

Sus ojos profundos y escrutadores fueron sin duda los que la hicieron ser ídolo de los públicos. Traducían un alma que sabía sentir con hondura y sabían proyectar sobre la sala toda la fuerza de las pasiones humanas. Y aquellos ojos de Raquel, que a decir de un comentador hubieran bastado para derribar un imperio, se cerraron para siempre en una plácida mañana, el 4 de enero de 1858 en Cannes, cerca de Niza, aquella Costa Azul testigo de sus triunfos.

M.E.C.D. 2016

Un globo de Regalo
y algo excelente para
Obsequio de Reyes!

Oferta del Miércoles

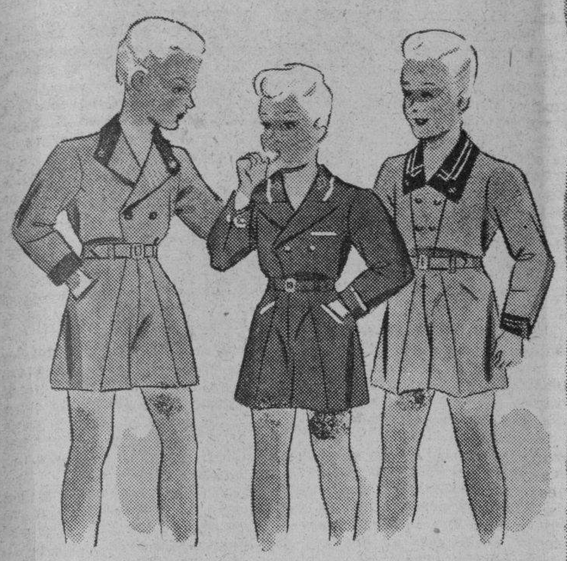

Trajecitos de Lana

95c

Tallas de 3 a 9 años

Hoy, en víspera de la llegada de los Reyes, ofrecemos a todas las mamás esta rebaja sin precedentes en un variado surtido de Trajecitos de Niño. Magníficamente confeccionados en sarga prusia, en gabardina de diversos colores, en crash jaspeado de tonos variados, todos ellos tienen vistosos detalles de adorno, bordados y "vivos" formando preciosas combinaciones. Constituyen, sin duda alguna, una adquisición excelente en estos momentos. Todas las mamás deben aprovechar la ocasión.

Además, cualquier compra hecha hoy en el segundo piso, da derecho a un hermoso Globo de Regalo. Otro aliciente para no perder esta oportunidad.

fin de Siglo

san rafael y águila, teléfonos: m-5991-92-93

CRONICA HABANERA

GRAN MUNDO

Mañana, jueves, quedará formalizado oficialmente un compromiso amoroso que tiene todas nuestras simpatías.

Muy jóvenes y distinguidos los novios, la lindísima señorita Sylvia Seiglie y Crusellas, figurita de nuestra mejor sociedad, y el querido amigo Arturo Goudie y de Monteverde, bien conocido y estimado en nuestros círculos sociales y deportivos.

Ante la madre de la novia, la distinguida dama Ofelia Crusellas viuda de Seiglie, hará la petición la gentil señora Luz de los Angeles Monteverde viuda de Goudie, madre del novio.

La señorita Seiglie no recibirá.

Felicidades.

AQUILINO ENTRIALGO.—En la fecha de hoy, está de días el señor Aquilino Entrialgo, figura principalísima de la gerencia «El Encanto», la gran tienda de Galiano y Neptuno.

El señor Entrialgo, para el que hay tantos afectos en nuestra sociedad por su gentil caballerosidad y afable trato, es muy querido en aquella casa de «El Encanto» a la que tan ligado se halla.

También es el santo de su hijo Aquilino, un joven muy simpático y muy correcto.

¡Felicidades!

UN ALMUERZO.—En el Country Club de la Habana, se celebrará hoy un almuerzo que ofrece a un grupo íntimo de sus amigas la gentil y distinguida señorita Lolita de Varona.

Después del almuerzo se jugará bridge.

Tema para la crónica.

ALFREDO LABARRERE.—Triste la nueva, recibida por cable.

Trátase del fallecimiento ocurrido en París, del respetable caballero Alfredo Labarrere, destacada personalidad francesa bien conocida en nuestros círculos sociales.

Tras una larga enfermedad baja a la tumba el señor Labarrere, que se vió acompañado en los últimos momentos por sus hijos, los esposos Maurice Labarrere y Henriette Le Mat, y por su nieta Madeleine, quienes expresamente embarcaron hacia la Ciudad Luz, hará unos meses para visitarlo en su lecho de enfermo.

Al enviar nuestro pésame a la familia Labarrere, queremos hacerlo también al señor Marcel Le Mat y señora Marie Dufau, así como a la joven dama Maitá Labarrere de Sanchez.

PERCY STEINHART.—Se encuentra operado desde hace varios días en una clínica del Cerro, el conocido joven Percy Steinhart y Solís.

La operación, que ha resultado un éxito completo, fué llevada a cabo por el doctor José Lastra, con su habilidad acostumbrada.

Tenga un pronto restablecimiento.

FIESTA RELIGIOSA.—Hoy, a las nueve de la mañana, se celebrará en la Capilla de la Beneficencia una gran fiesta.

Consistirá en una gran misa cantada en honor de Santa Teresita, la milagrosa santa, tan venerada de todo el pueblo de Cuba.

El sermón estará a cargo del ilustre prelado doctor Alfredo Llaguno.

Resultará brillantísima.

VIAJEROS DISTINGUIDOS.—El domingo último embarcó precipitadamente hacia Tampa, con motivo de tener allí gravemente enferma a su amantísima madre, la señora Celia Comas de Hidalgo Gato.

En días pasados ha llegado a nuestra capital la joven y bella dama Mercedes Hidalgo Gato de Lara, en unión de sus hijos y de la respetable dama Dolores Rodríguez viuda de Hidalgo Gato.

EN EL YACHT.—El pasado lunes, en el aristocrátnco Habana Yacht Club, tuvo un almuerzo para un pequeño grupo de invitados, el doctor Emilio Gangotena, consejero de la Legación del Ecuador.

Asistieron la señora Conchita Martínez Pedro, las señoritas Ena Senior, Loly Bravo y Rosario Lemon, el ministro del Perú, Excmo. señor Juan de Osma y los doctores Carlos Mussó y Rafael Gaytán y Cancio Bello.

MISA DE REQUIEM.—En la Iglesia de Monserrate, se celebrará hoy, a las ocho menos cuarto de la mañana, una misa de requiem por el alma del infortunado joven Froilán Paz y Alpizar al cumplirse el primer aniversario de su fallecimiento.

Piadoso tributo de su viuda, la señora Gloria Cima y de su madre, la señora Isabel Alpizar de Paz.

COMPROMISO AMOROSO. — De amor, siempre gratas nuevas.

En días pasados ha sido pedida en matrimonio la bellísima señorita Graciela de la Camapa y Díaz, perteneciente a una distinguida familia habanera, para el señor Charles Ruth Jr., hijo del co-propietario del «Evening Star» de Washington señor Charles Ruth.

Este idilio que comenzó en Washington, cuando la reciente visita que hiciera la señorita de la Campa a sus tíos, el doctor Rafael Nieto, miembro de la Embajada de Cuba en Washington y su esposa Estela de la Campa, tuvo feliz culminación en los últimos días del año, en que Mr. Ruth vino a la Habana, para pasar las fiestas al lado de su prometida.

Nuestra enhorabuena a la simpática pareja.

EL CONCIERTO DE ECHANIZ.—Hoy, como hemos aunciado anteriormente, se celebrará en el «Auditorium» a las cinco y media de la tarde el concierto de la Orquesta Filarmónica de la Habana.

Al frente del admirable conjunto musical actuará José Echániz, nuestro notabilísimo pianista, que acaba de llegar de los Estados Unidos.

En el programa figuran obras de Egmont, Beethoven, Brahms Debussy y otras.

Será un acontecimiento artístico.

EDUARDO SANTEIRO.—Con profunda pena consignamos el fallecimiento, acaecido trágicamente ayer por la mañana, del señor Eduardo Santeiro, figura bien conocida de nuestro alto comercio.

Su muerte, que ha sido hondamente sentida en nuestra sociedad donde gozaba de generales simpatías, lleva el luto y la desolación al hogar donde lo lloran inconsolables su viuda, la señora Fe Menéndez y sus hijos Olga y Jorge.

Llegue hasta ellos nuestro pésame que hacemos extensivo a sus hermanos, Manuel y Juan Bautista Santeiro.

Paz a sus restos.

CENA INTIMA.—Con el fin de esperar el Año Nuevo, se celebró una cena el sábado último en la espléndida residencia del distinguido galeno doctor Antonio F. Barrera y de su gentil esposa Ana Rosa Lavastida, en el Vedado.

Cena íntima que organizaron sus hijos, la encantadora señorita Ana Rosa Barrera y el simpático joven Alvaro Barrera, aventajado estudiante de la Facultad de Medicina de nuestra Universidad.

Como principal aliciente reinó el baile.

Y fué servio un exquisito buffet.

Además de un grupo de matrimonios disfrutaron de tan simpática cena estas parejitas.

Teté Fernández Sellés y Eugenio Galdós, Rosina Guastella y Andrés Solano, Martha García y Julito Morales, Ofelia del Campo y René Albacete, Bebá González y José Gurri, Conchita Ortiz y Eddie Lamadrid, Anita Ortiz y Orlando Soto, Elena P. Villalba y Rodolfo Ortiz, Carmen Luisa Aenlle y Eddie Busquet, Carmen de Posada y Alvaro Barrera y Ana Rosa Barrera y Paco Velasco.

Además el joven matrimonio Ignacio Martínez Ibor y Lilita Montero.

Resultó animadísima.

EN EL SEVILLA.—Grandiosa, incomparable, ha sido la fiesta celebrada en el «Sevilla Biltmore» el sábado anterior para despedir alegremente el año viejo.

En aquel roof que aprecia radiante de animación y elegancia, se ofreció una magnífica cena, un show de los mejores, compuesto por artistas norteamericanos notables y el baile hasta el amanecer amenizado por la orquesta Don Azpiazu.

Fiesta de las mejores de esa noche donde todo era júbilo y alegría.

Citaremos los parties:

Con las señoras Panchita Suárez Murias de Solo y Elena González de Mazas, reuníanse en un animado party estas parejitas, Sylvia de Solo y Julio Cervante, Elena de Solo y Evelio McDonald, Ana María Solórzano y Leopoldo Cano, Elena Mazas y Julián de Solórzano, Rosario Mazas y Juan de Cárdenas.

Con los simpáticos esposos John Smithies y Gladys Fernández las señoritas María Mayorga y Mary Hodgkinson y los jóvenes Alberto Fernández, León Broch, José María Lasa y Jackie y Bobbie Cendoya.

Mr. Fred P. Schonwald, Miss Zelma Schonwald, Mrs. Joseph S. Epstein, Mr. Ralph Epstein, Miss Daisy Good, Emil Miltevrey, Miss Marguerite Nolan, Mr. and Mrs. E. Schwab

El señor Ramón del Valle, con la señorita Josefita Díaz, señor Benigno Ferrero, señorita Nenita Alonso, señorita Eleen White, señor Pepin del Valle.

Mr. and Mrs. C. Shapiro, Mr. and Mrs. J. E. Harris, Mr. and Mrs. Earl Brandon, Mr. and Mrs. Mario Stone, Mr. Schmacht and daughter, Mr. and Mrs. Hommel.

Dr. Armand Weintraub, Mr. and Mrs. Eprin Iverson, señor Alex García, señorita Adelaida Jiménez.

Señor Oscar Alonso, señor Blanco Soler, S. Joaquín Elizequi, María Díaz de Villegas, Mr. and Mrs. McDonald, señor Antonio Alonso.

Mr. and Mrs. David Lerd, Mr. Albert Walburn, Mr. Enrique Doly, Mr. Oscar González.

Mr. and Mrs. Edwin A. Clark.

El señor Fermín Loredo y su bella esposa Nena Areces de Loredo, con Antonio Rangel, Margarita Alvarez de Rangel.

Dr. Ricardo Rodríguez Cáceres, señora Paquita Morales Pasalodos, señorita Armantina Rod Cáceres.

Juan Joaquín Otero y señora Modesta de Armas, Manuel J. Betancourt y señora William Price, Lina Caule de Price.

Pepito Pons, Chrina Anglés, Rogelio Sampedro, y su esposa Olga Cañizares.

Mr. and Mrs. L. H. McMaster, Mr. and Mrs. C. Stewart O-Neill, and Mrs. Robert Murphy.

Mr. and Mrs. M. C. Conn y señora, F. J. Carbon y señora F. W. Conner y señora Carter H. Ogden y señora.

Pedro Pelegrín, Minina Palacios, Fraxedes Pelegrín, Lolita del Valle, Evangelina de Palacios, Olga Leiva, José Heredia.

Mr. and Mrs. Sale, Mr. and Mrs. Brin Nel, Mr. and Mrs. Ritchley, Mr. and Mrs Morán.

Todas las tardes a la hora del té, en aquel patio sevillano se baila a los acordes de la orquesta de Don Azpiazu.

Los tes del Sevilla son famosos en la temporada invernal.

Un sitio chic donde impera la elegancia y la distinción.

CHEZ CONCHESO-MULLET. — En la residencia del joven y distinguido Secretario de Educación, doctor Aurelio F. Concheso y de su bella esposa Zoila Mulet, la noche del lunes, ofreció una audición privada la famosa soprano de la Gran Opera de Berlín, María Delden, de suprema belleza y arrogante figura, de paso por esta capital, para Nueva York, a donde se presentará por primera vez en la escena del Metropolitan.

Mlle. Delden hizo gala de sus extraordinarias facultades vocales e interpretativas, acompañada al piano por la notable artista Clotilde Pujol.

También cantó de manera exquisita la linda compatriota Alicia Llorente, que se presentará por primera vez en ópera cantando la parte de Esther en el estreno de la ópera cubana «Baltasar», que por iniciativa del meritísimo Secretario de Educación la conocerá el público cubano próximamente.

ENRIQUE ARMAND Y DE LEON.—En el vapor «Evangeline», embarcó el lunes, para Miami, desde donde siguió viaje a Washington, para continuar sus estudios de ingeniero, el apuesto y caballeroso joven Enrique Armand y de León, el segundo de los hijos del estimado matrimonio Alberto Armand, gerente del gran jardín «El Clavel», y señora Matilde de León, amigos nuestros muy queridos.

Tenga un viaje muy feliz el aventajado estudiante.

CENA DE AÑO NUEVO.—Entre las cenas particulares celebradas en nuestra capital para esperar el año nuevo, tenemos que hacernos eco de la verificada en la hermosa mansion que poseen en el Country Club el señor Manolo Cadenas, insustituible Asesor Hípico de la Comisión General de Deportes y su bella esposa Manana Adán.

La reunión, que por lo improvisada tuvo casi todas las caracteristicas de un asalto, estuvo animadísima, y en ella la alegría y el entusiasmo no decayeron un sólo momento.

Se sirvió una magnífica cena, después de haberse repartido entre todos los asistentes, en profusión, gorras, matracas, y toda otra clase de artículos propios de la fiesta.

El salón adornado «ad hoc» lucía bellísimo y a las doce de la noche se brindó con espumoso champagne por la dicha y ventura de todos.

Hasta bien avanzada la madrugada se bailó con el aplaudido Conjunto Melódico Cubano.

He aquí la concurrencia.

Un grupo selecto de matrimonios.

Doctor Yeyo Adán y señora Juanita Martínez de Adán, doctores Alejandro Herrera Arango, Director General del periódico «El Mundo» y señora María Pepa Catá de Herrera Arango, doctor Antonio Portuondo y señora Rebeca Espinosa de Portuondo, señor Alberto Almasque y señora Sara González de Almasqué doctor Juan José Mestre y señora Aída Cordobés de Mestre, doctor Carlos Diago y señora Lila Diago de Diago, señor Humberto Hernández y señora Lilia Beale de Hernández, señora Nicasio Carricaburu, Juvenal O-Farrill y señora Graciella Pérez Ricart de O-Farrill, señor Francisco Cossío y señora Emelia Marill de Cossío, señor Antonio Botet y señora Angélica Fernández de Botet, doctor Rodolfo Hernández y señora, Alicia González de Hernández, doctor Gilberto Cepero y señora Edilia Sierra de Cepero, doctor Pedro Pablo Llaguno y señora Dora Martínez de Llaguno, y señora Silvia Fernández de Castro de Barrios señor Juan Frías y señora Julia Quesada de Frías, doctor Carlos Hernández Miyares y señora doña Núñez Mesa de Hernández doctor Enrique Hernández Miyares y señora América Chavez Milanés de Hernández, doctor Guillermo Rojas y señora Lía Núñez Mesa de Rojas, doctor Samuel Giberga y señora Hilda Lecuona de Giberga, doctor Abelardo Codinach y señora Beba Argüelles de Codinach, doctor Eloy Fernández y señora Carmen Solana de Fernández, Dr. Carlos Hernández Arias y señora Haydée Martínez de Hernández, Dr. Emilio Marill y señora Mercedes Puignau de Marill.

DE ALTA COSTURA.—Transcurridas ya las fiestas de Navidad, la casa «Modas Brígida, S. A.», participa a su distinguida clientela que, próximamente ofrecerá, a precios muy reducidos, los modelos en existencia de la presente temporada de invierno, a fin de iniciar la preparación de su nueva colección para la próxima primavera.

Lo más selecto de la sociedad habanera que ha venido distinguiendo con sus encargos a la casa, que constituye el «rendez vous» de la presente temporada, estimará la oportunidad magnífica que «Modas Brígida, S. A.», le ofrece.

NOTAS BREVES.—El pasado día primero recibió las sacramentales aguas del bautismo la linda niña Astrid María Luisa, hija de los esposos Manuel Rodríguez y Carmelina Giquel, siendo sus padrinos, la señora Carmen Fernández de Canto y el señor Gustavo Giquel.

Después de disfrutar de los días de Pascuas y Año Nuevo en la Habana, han regresado a la ciudad de Camagüey, donde residen, los istinguidos esposos Matilde Albaiza y Victorino Benguría, alto empleado del Ferrocarril Norte de Cuba y personalidad destacada en los círculos sociales camagüeyanos.

Ante el notario de esta capital doctor Morales Pedroso han contraído matrimonio anteanoche la señorita Adelaida Ampudia y el señor Gerardo Plá, siendo testigos en el acto, por ella, el doctor Alberto Ferrer y los señores Jacinto Michel y Pedro Santamaría y por él, los señores Gerardo Pérez, Roberto Blanco y Pablo Arnedo.

Celebra hoy su cumpleaños la encantadora señorita Olga Díaz y Guerrero, a la que felicitamos.

Después de disfrutar de los primeros días de su luna de miel en nuestra capital, han partido rumbo a Cienfuegos, donde fijarán su residencia, los esposos Mario Feblas Montes y María de los Angeles González.

En días pasados han salido rumbo a Nueva York, los esposos Abelardo León Blanco y Margarita Serrano, acompañados de su pequeña hija. El señor León Blanco va a ocupar su cargo de Cónsul de Cuba en New York.

(Continúa en la página SIETE)

LA PARTE NORTE DE LA GRAN BRETAÑA, AZOTADA POR TREMENDAS NEVADAS

LONDRES, enero 3. (Havas).—Todo el Norte de Inglaterra es hoy azotado nuevamente por tormentas de nieve, que están aislando las pequeñas poblaciones. Las copiosas lluvias de la semana pasada causaron inundaciones de importancia. Gran parte de Escocia está cubierta por una capa de nieve de tres a diez centímetros de espesor, y la mayoría de las carreteras de Perthnair y Jedburgh están intransitables. En los condados de York y Wesnsleydale, las tempestades de invierno han interrumpido todos los transportes por carretera.

En diversos distritos las inundaciones han creado un problema de difícil solución, que se agraba con las nevadas de hoy.

ACCIDENTE CALLEJERO

En el Hospital Calixto García fué asistido Rafael González Solares, cuyas demás generales se ignoran, de lesiones graves, dado su estado de gravedad no pudo prestar declaración. Por investigaciones del capitán César Lavista, Jefe de la Tercera Estación, se ha podido conocer que dichas lesiones las sufrió en Neptuno y Consulado al caerse de sus pies.

SE ENVENENO HILDA

Hilda González González, de 21 años y vecina de Zayas 4, fué asistida en la casa de socorro de Marianao, de grave envenenamiento que se causó al tomar un activo tóxico. Actuó el vigilante Ortega. Dicha joven fué trasladada al «Calixto García».

CMCF 810 Kc
COCH 9437 Kc

PROGRAMA DE AFIRMACION ARTISTICA NACIONAL.

8 P. M. Música y poesías de autores cubanos. Recitaciones escogidas de los más inspirados poetas contemporáneos, sirviendo de fondo a los números folklóricos ejecutados por la orquesta TIPICA MODERNA que dirige Enrique Suárez, con su cantante Joseíto Vergery.

Una verdadera obra de afirmación en pro de la poesía y de la música típicamente cubana.

¡Imite a los Reyes!
Obséquiela con Perfumes

Ningún Regalo más fino y delicado para una mujer que un Perfume. Hágose usted, pues, acreedor a su más intensa gratitud, obsequiándola el Día de Reyes con alguno de los Perfumes exquisitos de nuestra colección... con aquel que mejor subraye su personalidad... que mejor se adapte a su tipo y a sus preferencias. Ya sea rubia o trigueña, seductora o romántica, experimentada o ingénua, estudiosa o deportista, de quince o de sesenta... tenemos el Perfume indicado para ella. Nuestro surtido incluye las creaciones más exquisitas y nuevas de los perfumistas más famosos. Estas nueve, por ejemplo, son algo selecto:

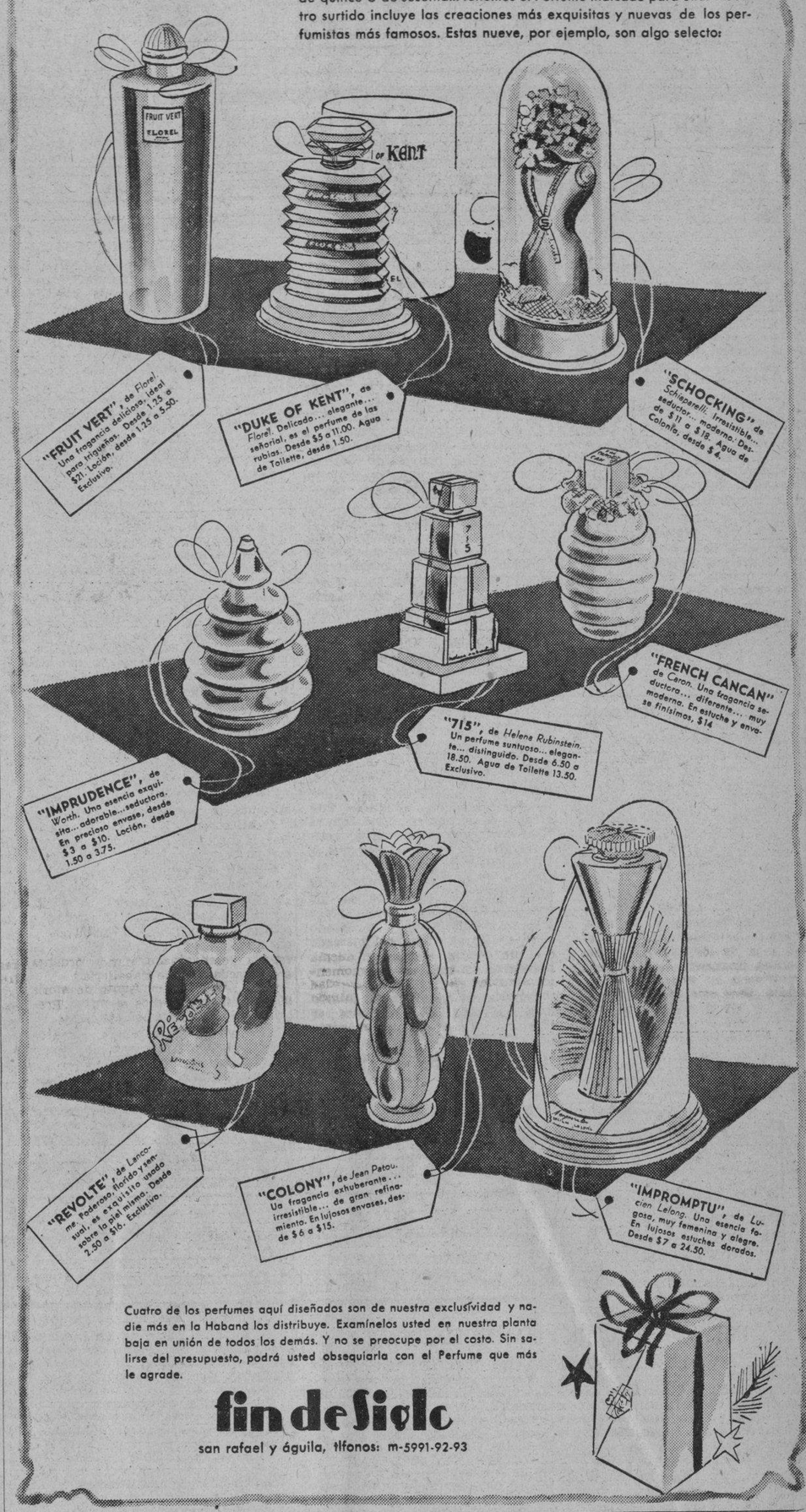

Cuatro de los perfumes aquí diseñados son de nuestra exclusividad y nadie más en la Haband los distribuye. Examínelos usted en nuestra planta baja en unión de todos los demás. Y no se preocupe por el costo. Sin salirse del presupuesto, podrá usted obsequiarla con el Perfume que más le agrade.

fin de Siglo

san rafael y águila, tlfonos: m-5991-92-93

SÉNÉGOL

Radical contra la Caspa y Caida del Cabello

Distribuidores para Cuba y América Central

M. y E. HERRERA, S. en C. - Industria 456 Habana, Cuba

Combata el Estreñimiento CON

FRUCTINES-VICHY

DELICIOSOS BOMBONES LAXANTES PURGANTES Y DEPURATIVOS

NI TOXICOS NI DRASTICOS NI IRRITANTES.

EXITO MARAVILLOSO

Miles de testimonios. Una fórmula especial para cada cura. (20 años de experiencia). **El método del Abate Hamon.** Cura: Diabetes, Riñones, Corazón, Hígado, Reumatismo, Bronquitis, Obesidad, Enteritis, Estómago, Arterio-Esclerosis, Nervios, Estreñimiento, Reglas dolorosas. Várises. Nada más que plantas. Solicite el libro gratis. **Escriba a D. P. Ramírez, Representante de Laboratorios Botánicos. Apartado 1244, Habana.**

M.E.C.D. 2016

HOY ULTIMO DIA!
ENCANTO
DESPUES hasta MARZO
la película que ha BATIDO TODOS los RECORDS!
Una 20th Century FOX
Tyrone POWER
Loretta YOUNG
y Annabella
en
SUEZ

HOY FAUSTO
Un ORGULLO METRO Goldwyn MAYER
Spencer TRACY Mickey ROONEY
en
"CON LOS BRAZOS ABIERTOS"
BOYS TOWN
Un DRAMA ESTUPENDISIMO SATURADO de RISAS y LAGRIMAS!

MAÑANA!
ARTISTAS UNIDOS presentan a

Janet Gaynor
Douglas Fairbanks
Paulette Goddard
Roland YOUNG y Billie BURKE
la nueva sensación
MINNIE DUPREE
en el mas fascinante de los romances
JOVENES de CORAZON
The YOUNG in HEART
Una película DISTINTA! NUEVA! ORIGINAL!
ENCANTO

MARTES MIERCOLES y JUEVES
Fausto
3 DIAS SOLAMENTE
TANDAS de 5½ y 9½
NORMA SHEARER y TYRONE POWER
"MARIA ANTONIETA"
LOCALIDADES NUMERADAS $1.00 (estan a la venta)
Una Metro Goldwyn Mayer!

Cartel del Día

POR LOS TEATROS

LA COMEDIA: A-6737. La Cía. de Carlos Pous. A las 9: «De la Habana a España» y «Las mulatas de Bam Bay». Trasmiten las emisoras CMCF y COCH.

MARTI: M-2724. A las 9: El circo Santos y Artigas, últimas funciones.

POR LOS CINES

ENCANTO: M-6055. A todas horas: «Suez» y revista.

FAUSTO: M-7800. A todas horas: «Con los brazos abiertos», comedia y revista.

NACIONAL: A-6700. A todas horas: «Suspiros de España», «Sed de cariño» y el bailarín John Bux.

ALKAZAR: A-6869. A todas horas: «El batacián universitario» y «Alegre y feliz».

CAMPOAMOR: A-7054. A todas horas: «Senderos de fe» y «Cantar es vivir».

AUDITORIUM: F-4455. «Mr. Moto en fuga» y «Marido de conveniencia».

TRIANON: F-2403. «Nina Petrovna ha mentido» y «La dama de Malacca».

RADIO-CINE: M-1407. «Quesos y besos» y «El cazador».

RIVIERA: F-2040. «Cuatro hijas» y «Tovarich».

OLIMPIC: F-3711. «La legión extranjera» y «La diosa del pecado».

PAYRET: A-7157. «Caminos de ayer» y «Tam Tam».

NEPTUNO: M-1515. «Ahí va mi corazón» y «La divina embustera».

ROXY: FO-3255. «Labios callados» y «Rapsodia de amor».

RIVOLI: FO-1130. «Ruge la multitud» y «Ama, vive y aprende».

FLORENCIA: U-3533. «Cantando llegó el amor» y «Puerto Arthur».

INFANTA: U-3700. «Nuevos horizontes» y «La escuela del crimen».

MANZANARES: U-3354. «Carmen» y «Quién me quiere a mí».

REINA: M-2272. «Su excelencia el vagabundo» y «La diosa blanca».

RIALTO: M-1831. «Sueños de juventud» y «Los guardianes de la ley».

PRADO: M-2822. «Tempestad» y «El secuestro del año».

LARA: M-2421. «La mujer comprada» y «Mi estimada señorita».

VERDUN: A-9206. «Mala sombra» o «Jettatore» y «Asesinato a bordo».

COLONIAL: A-7879. «El bataclán en París» e «Hijos sin hogar».

CERVANTES: M-6494. «La marca del fuego» y «Sabotaje».

MAJESTIC: M-4477. «San Francisco» y «Rosalía».

BELASCOAIN: U-5200. «El canillita y la dama» y «La vida es así».

CUATRO CAMINOS: M-3676. «La Valentina» y «La vuelta al nido».

INGLATERRA: M-5527. «Mujer al fin» y «El honor de la familia».

GRIS: F-4292. «Vidas truncadas» y «Tuyo es mi querer».

VIVES: F-3128. «Piloto de pruebas» y «Allá en el lejano Oeste».

MODERNO: X-1305. «Bajo el cielo del Oeste» y «Primavera».

SANTOS SUAREZ: I-4600. «Madreselva» y «Mujeres de hoy».

TOSCA: I-3099. «Tierra de promisión» y «La traviesa gitanilla».

CUBA: M-9796. «Escándalo matrimonial» y «Cadenas del mal».

ROJO: M-4794. «El sobre lacrado» y «El placer de vivir».

REX CINEMA
SAN RAFAEL Y AMISTAD. TELEFONO M-2214.
HOY
1938, AÑO DE CONTRASTES. (Documental).
PAISAJES Y CIELO DEL OESTE. (Musical).
NOTICIARIO PATHE. (Estreno en Cuba).
TRAS LOS MUROS DE MARRUECOS. (Viajes).
NOTICIARIO FOX MOVIETONE.
INSTANTANEAS DE HOLLYWOOD.
POPEYE, ESQUIADOR. (Cartón de Popeye).
14o. episodio de EL CONQUISTADOR DE LA PRADERA.
Horas y precios de costumbre.
LUNES Y VIERNES, CAMBIO DE PROGRAMA

RADIO CINE HOY 30 y 40 Niños 20 Tel. 10

Exito de la supercomedia METRO con
Stan LAUREL y Oliver HARDY
BATEN TODOS SUS RECORDS ANTERIORES en su ULTIMO EXITO
"QUESOS y BESOS"
RIA HASTA LLORAR de RISA!!
Ademas-ESTRENO-"EL CAZADOR" con Lewis STONE

VIERNES y SOLAMENTE 3 DIAS de PRE-ESTRENO
WARNER "DISPARA" su PRIMER "CAÑONAZO" para 1939!
JAMES CAGNEY
PAT O'BRIEN
Ann SHERIDAN-George BANCROFT
y toda la PANDILLA de "La ESCUELA del CRIMEN"

"ANGELES CON CARA SUCIA"
SENSACIONAL! EMOCIONANTE! SUPREMA!
Despues de VER esta película exclamara Ud. ¡NADA PUEDE HACERSE MEJOR!
ACCION 100x100

Suscríbase al DIARIO DE LA MARINA por los teléfonos M-7911, M-7912 y M-7913 y por medio de sus agentes en todo el territorio nacional

ESCENARIO Y PANTALLA

N O T A S

EXITO DE «CON LOS BRAZOS ABIERTOS» EN EL FAUSTO

Con el más ruidoso éxito presenta la Empresa de este majestuoso y modernísimo coliseo el entretenidísimo drama «Con los brazos abiertos», que protagonizan formidablemente el laureado actor Spencer Tracy, y el genial chiquillo Mickey Rooney. Una trama saturada de risas y lágrimas que nos hablan del sacrificio filantrópico del Padre Flanagan, un ministro de la Iglesia de Dios, que practica la bellísima obra de salvar de las garras de la abyección a los niños desvalidos de un pueblo...! Completa el programa la graciosísima comedia «Una noche en el cine» y el Noticiario. Los precios: 30 centavos de 3.30 a 6.30 y 40 centavos después. Niños a todas horas, 20 centavos y tertulia familiar 15 centavos.

«DI QUE ME QUIERES»

(Según el crítico de «La Voz», de New York)

«La fotografía es excelente, el decorado, elegantísimo, y la dirección, acertadísima. No podía, en justicia, ser de otro modo, habiendo intervenido en ella la mano maestra del conocido productor William Rowland... El argumento es interesante y en extremo movido... Música exquisita, en la que intervienen Azucena Maizani, Rosita Ríos y otros como cantantes; Nilo Menéndez, Terig, Tucci, Prado y Escobar, como compositores...»

«DI QUE ME QUIERES» SE ESTRENARA EL PROXIMO DIA 10, EN EL TEATRO NACIONAL

UNA «VIUDA ALEGRE» INOLVIDABLE EN EL NACIONAL

Lydia de Rivera, a ruego de numerosas amistades de la sociedad habanera, nos brindará una «Viuda Alegre» que ha de hacer época.

Aparte de sus dotes de gran artista y de facultades vocales, Lydia es por encima de todo una intérprete que domina a la perfección todos los recursos escénicos, con su arte, su personalidad, su figura su atracción. Por eso la «creación» que Lydia nos hará de esta Viuda Alegre, será la de una artista de las que pone a contribución del personaje de ficción toda su emotividad, llegando casi al desdoblamiento.

Esto lo comprobará el público que asista el lunes 9 de enero a las 9 de la noche, al Teatro Nacional.

Y para hacer más pleno este seguro éxito que ha de alcanzar la exquisita cantante las «toilettes» que servirán de marco a su belleza, serán creaciones de Ismael Bernabeu, el famoso modisto; de Eva, nuestra máxima sombrerera y de Mme. Russel la capa de pieles, toda de zorros azules que lucirá en el primer acto en la fiesta de la Embajada.

La simpática figura del Conde Danilo estará a cargo del joven y elegante actor Fernando Cortés, quien ha cosechado lauros en la escena y el cine, tanto en Buenos Aires como en Barcelona.

Zoraida Marrero será la Valenciene y Constantino Pérez el simpático Rosillón.

Lydia de Rivera, asumiendo la dirección artística de la obra, ha dirigido todo el vestuario que, completamente nuevo, está confeccionando. Los precios para esta única función no pueden ser más populares a base de Un Peso la luneta numerada; 50 centavos el delantero de tertulia numerado. Separe su localidad por el teléfono A-6700, pues se agotan rápidamente.

CAMPOAMOR: «SENDEROS DE FE»

Sigue triunfando en este popularísimo teatro la bella producción en español «Senderos de fe», donde la sugestiva y bella actriz Armanda Ledesma sugestiona al público con sus bellas canciones, como también «Cantar para vivir», bella comedia musical. Para el próximo viernes el señor Valcárcel, Director del Circuito Radio Cine, Payret y Rialto ha elegido para este día el estreno de la maravillosa creación «Cuatro hijas» que interpretan: Claude Rains, May Robson Priscilla Lane, Gale Page, Rosemary Lane y Lola Lane. La preciosa creación que trae al cinema reminiscencias de la época en que el romance era el ideal de la mujer, encierra un relato maravillosamente realista, pero presentado con tal derroche de emoción, que la rutina de la vida diaria se idealiza a través de los ensueños de cuatro niñas, que habían crecido al amor de un hogar en que las artes y las virtudes escribían a diario hermosas páginas de felicidad e ilusión..

Precios: 20 cts. hasta las 6 y media y 30 cts. después. Niños 15 cts. a todas horas. Tertulia 10 cts. a todas horas.

ENERO 9 9.30 P M NACIONAL ENERO 9 9.30 P M

LYDIA DE RIVERA en
"LA VIUDA ALEGRE"
CON FERNANDO CORTES
Luneta: -$1.00-
GRAN ORQUESTA. LUJOSO VESTUARIO
Tertulia -40 Cts.-

El HIMNO que hizo posible la LIBERTAD... IGUALDAD... FRATERNIDAD....
MARTES Alkazar
"LA MARSELLESA"
Ademas Sonja HENNIE y Richard GREENE en "MI BUENA ESTRELLA"

NACIONAL HOY desde las 2:30 A PETICION del PUBLICO! CONTINUA el EXITO de
"SUSPIROS de ESPAÑA"
ESTRELLITA CASTRO
MIGUEL LIGERO y ROBERTO REY
Ademas PRESENTACION del FAMOSO bailarín
JOHN BUX y la Orquesta LE-BATARD
con un programa completamente nuevo!
40¢ 55¢ Tert-75¢

HOY: «SUEZ» (ULTIMO DIA) EN EL ENCANTO

Hoy presenta por última vez como pre-estreno, la empresa de este aristocrático teatro el espectáculo de espectáculos: «Suez», no volviendo a ser vista en la Habana sino hasta el mes de marzo. Verdadero alarde artístico de los Estudios de la 20th Century Fox, retando al cinema universal...! Son sus máximos intérpretes: Tyrone Power, Loretta Young y Annabella. «Suez» es la película que ha batido todos los records de entrada en Cuba por más de diez años...! Completa el programa el Noticiario. Los precios: 60 centavos de 3.30 a 6.30 y 80 centavos después. Niños a todas horas, 30 centavos.

Mañana, en día de moda y de gran gala, Artistas Unidos tiene el honor de presentar la cautivadora y fascinante producción de David O. Zelcnick, «Jóvenes de corazón», genialmente interpretada por Janet Gaynor, Douglas Fairbanks Jr. y Paulette Goddard, con la distinguida colaboración de Roland Young, Billie Burke y dos caras nuevas: Richard Carlson (ídolo de las tablas de Broadway) y Minnie Dupree, la sensacional viejecita que se ha robado el corazón de todos los cinefans de los Estados Unidos. Es la historia de una familia de cínicos, cuya ambición en la vida era vivir lo mejor posible y obtener los medios para ello de la manera más fácil, sin importarles un bledo ciertos escrúpulos de ética. Una película distinta, nueva, original... Una trama repleta de humorismo y sentimentalidad. Risas y lágrimas, desarrollada en un ambiente de lujo incomparable...! Una familia encantadora para la que la vida era una eterna mascarada, porque se reían de todos... aunque todos se reirán de ellos...!

Viernes, a las 10 a. m., gran función de Reyes dedicada a los niños, con muchos regalos. Precios: 30 mayores y 20 niños.

Lunes, la magnífica producción «Vidas opuestas», donde hace su primera aparición en la pantalla Lanny Ross, con la colaboración de Gloria Stuart, Joan Marsh y Robert Paige. Lanny Ross cantando en su mejor forma con melodías inolvidables..., en un romance que es lo más ideal y sensitivo del año...! Embriáguese con el éxtasis del romance...! ¡Emociónese con lo doloroso de la tragedia...! Olvide con las melodías de la música...! Para ello vea «Vidas opuestas».

RADIO CINE: «QUESOS Y BESOS»

Continúa con gran éxito en Radio-Cine el estupendo programa de la Metro compuesto por la simpatiquísima comedia de hora y media de risa de los formidables y originalísimos cómicos Stan Laurel y Oliver Hardy, titulada «Quesos y besos». Espectacular super comedia musical de trama entretenido, en un ambiente exótico, plena de humorismo arrebatador y presentada por el mejor productor de comedias Hal Roch.

Y el estupendo melodrama de la vida neoyorkina titulado «El cazador», que interpreta Lewis Stone, Ann Morris, Dennis O-Keffe y otros, completándose el programa con un cartón en colores y el Noticiero sonoro con los más recientes sucesos de actualidad mundial.

Los precios: luneta y primer piso 30 centavos antes de las seis y media y después, 40 centavos; los niños, 20 centavos y la tertulia, entrada por Concordia 10 centavos.

Mañana, este mismo programa.

El viernes 6, día de Reyes, pre estreno de la monumental super producción del hampa titulada «Angeles con cara sucia», el drama más fuerte que se ha hecho en películas, con James Cagney en la caracterización más destacada de su carrera, actuando conjuntamente con Pat O-Brien, Ann Sheridan, Humprey Bogart, George Baneroft y los seis muchachos que tan grandes recuerdos nos dejaron con su actuación en «Callejón sin salida» y en «La escuela del crimen». Ecos del hampa. Hombres que llevan pistolas en las manos y alaridos de remordimientos en sus corazones, rostros torcidos, gestos de horripilantes contorsiones, algo que oprime, que hace que los espíritus se sientan sobrecogidos de espanto y los nervios se estiren con dolorosa tensión.

El día 9, sólo tres días: «Lanceros de Saboya», con Enrico Variosio y Elisa Sega.

NACIONAL: «SUSPIROS DE ESPAÑA» Y JOHN BUX

Hasta el domingo permanecerá en el cartel del Nacional «Suspiros de España», que se ha mantenido en él por deseo expreso del público, a cuyas solicitudes débese también la reaparición de John Bux.

Dígase, de paso, que este excepcional danzarín, dotado de una agilidad sin precedentes de un sentido rítmico como se han visto pocos y de un alto concepto del humor, ha confirmado plenamente su éxito del debut. Los nuevos números que presenta son aplaudidos a rabiar y transcurren entre risas y alegres comentarios del público.

«Suspiros de España», película divertidísima, animadísima y de agradable música, y John Bux, danzarín extraordinario, figuran en el programa de hoy otra vez.

John Bus en el «show» que se ofrece a las 5:30 y 9:30, con la Orquesta de los Hermanos Le Batard, y la sorprendente chiquilla Adria Catalá. Y «Suspiros de España», que se exhibe a las 3:00, 6:30 y 10:10, para alternar con la fina producción protagonizada por Dolores Costello y que se titula «Sed de cariño» la cual irá a la pantalla a las 4:30 y 8:10. Un cartón y una variedad se intercalan.

Precios: tarde, 40; noche, 50; niños a todas horas, 20; tertulia 15.

Lydia de Rivera está dando los últimos toques a «La Viuda alegre». Es decir, a su «Viuda alegre», que está realzada con excepcionales detalles de refinamiento y originalidad. Junto a ella, que será la protagonista, actuará Fernando Cortés, poseedor de una figura grata y de mucho hábito escénico.

El primer estreno de la temporada se anuncia para el martes 10, o sea, al día siguiente de representarse «La Viuda alegre». Se trata de una comedia musical deliciosa, con argumento interesantísimo bien manejado por William Rowland, que se ha esmerado en esta producción. «Dí que me quieres», que es el estreno aludido, está llamado a un éxito enorme, por los encantos de su trama, los atractivos de su partitura y la tarea interpretativa que realizan George Lewis, Eva Ortega, Paul Ellis y Martín Galarraga.

EL CONCIERTO DE ESTA TARDE

Hoy anuncia la Orquesta Filarmónica de la Habana la presentación del notabilísimo pianista cubano José Echániz. El gran acto artístico tendrá efecto en el «Auditorium», a las cinco y media de la tarde. Este concierto es el correspondiente al primero de mes, y los abonados de la gran organización musical disfrutarán del magnífico espectáculo, en cuyo programa figuran la obertura Egmont de Beethoven, la primera Sinfonía de Brahms, dos nocturnos de Debussy, «Fiesta Negra» del gran maestro Roldán y «Rhumba» de Mac Donald.

Es esta la primera vez que presenciará el público habanero a José Echániz dirigiendo la Orquesta Filarmónica de la Habana. Entre los dilettanti ha causado gran expectación este gran concierto. Las localidades no abonadas se encuentran a la venta en la taquilla del teatro, a tres pesos platea y primer balcón, y un peso el segundo balcón.

«DI QUE ME QUIERES»
(Según el crítico de «CINE MUNDIAL», de New York)
«...película de interesante argumento, movida, pródiga en simpáticas escenas y que produce el milagro de descubrirnos una nueva estrella en Eva Ortega, la protagonista... Jorge Lewis... buen actor..., siempre impecable... Rosita Ríos, que se destaca como actriz, canta tonadillas tan agradables como «Calientito», y da a su papel gran vida y simpatía... Azucena Maizani pone de manifiesto las excelencias de su arte. Martín Galarraga... se desenvelve con plausible desenfado... La música, inspiradísima, de Nilo Menéndez.
«DI QUE ME QUIERES» SE ESTRENARA EL PROXIMO DIA 10, EN EL TEATRO NACIONAL

VEASE más ESCENARIO Y PANTALLA y las GACETILLAS en la página OCHO

TEATRO LA COMEDIA
GRAN EXITO DE LA COMPAÑIA DE CARLOS POUS
A las 9 de la noche
Primera parte
DE LA HABANA A ESPAÑA
—y—
LAS MULATAS DE BAM BAY
Luneta, 50 centavos. Butaca, 40 y 30.
Transmite: "CMCF" y "COCH".
MAÑANA:
"LA REVISTA ZIG ZAG"
Próximo viernes, a las 5 de la tarde, Día de Reyes:
Matinée infantil, con muchos regalos para los niños.
En la escena, presentación de los mejores artistas infantiles de la Compañía de ROBERTO RODRIGUEZ.
Niños, 10 centavos. Mayores, 20 centavos.
Viernes, otro estreno de la Compañía de Carlos Pous:
POUS en NEW YORK
Domingo 8 de enero:
SE REGALARA EL PONY DE 1939.
Magnífica tanda infantil.
ESPERE MAS NOTICIAS.

RIALTO Hoy ultimo día
LA PELICULA del DIA! EL ULTIMO EXITO de
Deanna DURBIN en
SUEÑOS de JUVENTUD
con Melvyn DOUGLAS y Jackie COOPER
Una película encantadora de bellísimo argumento
40¢ hasta las 6½ 55¢ Despues

LA COMEDIA: GRAN FUNCION DOBLE POR LA COMPAÑIA DE CARLOS POUS, «EL DIAMANTE NEGRO» DE LA ESCENA

El programa combinado para hoy en el Principal de la Comedia está pleno de atractivos. En función doble subirá a la escena el divertido juguete cómico que ha constituído uno de los más grandes éxitos de risa de la temporada titulado «De la Habana a España» y la inmortal obra del inolvidable actor y autor Arquímedes Pous «Las mulatas de Bam Bay».

En estas dos magníficas obras los elementos que integran el conjunto del diamante negro de la escena harán gran derroche de gracia. Además Martínez, Carmelina Bermúdez, Sevilla, Delfino y el inimitable Pous volverán a anotarse un triunfo más al conquistar los aplausos entusiastas de los concurrentes.

Mañana, jueves, subirá a escena la gran revista «Zig Zag». Esta reposición ha sido pedida por el público.

Para el viernes, día de Reyes, se ha combinado una gran tanda infantil que comenzará a las cinco y cuarto de la tarde con muchos regalos de juguetes para los niños que a la misma asistan.

Los precios que regirá para la función de esta noche serán los de costumbre: Luneta numerada, 50 centavos. Butaca, 40 centavos y butaca sin numerar, 30 centavos. Separe con tiempo su localidad.

El domingo, a las 10 de la mañana, se regalará el pony de la suerte para 1939.

Muchos regalos para los niños.

HOY: «CUATRO HIJAS» EN EL RIVIERA

Nuevamente presenta hoy la Empresa de este elegante teatro, a las Hnas. Priscilla Rosemary y Lola Lane en la hermosísima superjoya, orgullo de la Warner, «Cuatro hijas». La juventud que sueña, que ama y que sufre, escribe cuatro capítulos conmovedores en esa incomparable film. Completa el programa, a petición, la magnífica superproducción «Tovarich», con Charles Boyer y Claudette Colbert. Además el Noticiario. Los precios: 30 cts. por la tarde y 40 por la noche. Niños tarde y noche 20 cts. y tertulia 15 cts.

Mañana la espectacular superproducción francesa, «La legión extranjera», y el estupendo drama de espionaje «La bailarina roja».

El viernes, Artistas Unidos presentan, al gran favorito Gary Cooper y a la encantadora Merle Oberon, en «El cowboy y la dama», un romance como lo sueñan las niñas de 15 y... hasta las divorciadas 7 veces...! Un idilio encantador entre un hijo rudo de las montañas y una bellísima muchacha de la mejor sociedad norteamericana.

El lunes, grandioso estreno de la gigantesca superproducción «La Marsellesa». El himno que ha hecho la revolución francesa conquistando los derechos del hombre.

El miércoles 11, RKO Radio presenta a Bárbara Stanwyck y Henry Fonda en la original y lujosísima producción «El club de las millonarias».

OPORTUNIDAD PARA LOS DUEÑOS DE CINES
Se vende en perfectas condiciones y garantizando su buen funcionamiento un proyector de vistas fijas para anuncios y otro de cine «Graphoscope» para películas silentes standard, y al que fácilmente podría aplicársele el aparato parlante, y una pantalla de lona de 4x3 metros. Todo al reducido precio de $300.00. Véalos en San Ignacio 315 altos Teléfono A-2191. Preguntar por el Sr. López Sardiñas.

PAYRET HOY GRANDIOSO TRIUNFO!
J. J. AZNAR-PRODUCTOR y Selecciones CAPITOLIO-DISTRIBUIDOR PRESENTA
el sentimental film en español
"CAMINOS de AYER"
con Carmen HERMOSILLO y Jorge NEGRETE
Música y Canciones de GONZALO CURIEL y PEPE GUIZAR
ADEMAS: BARCELATA y CHAPLIN y otros en la bella atracción en colores "ALEGRIA MEXICANA" y la producción cubana "TAM-TAM" el nacimiento de la RUMBA!
20¢ hasta las 6½ Despues 30¢

RADIO-CINE
ENERO 9 LUNES
LOS LANCEROS DE SABOYA
Una super-producción que hara época en los anales del cine

M.E.C.D. 2016

1876 VESTIDOS AL COSTO DESDE $2.85
Importados de NEW YORK

ABRIGOS
PIELES
CARTERAS
ROPA INTERIOR, Etc.
AL COSTO TAMBIEN
Venta AÑO NUEVO
DESDE ENERO 3. al 10.
PRECIOS ASOMBROSOS!
PRIMERA Y MEJOR GANGA DEL AÑO!
new york shop
SAN RAFAEL ENTRE INDUSTRIA Y CONSULADO

TRES MUJERES ATACARON A UN HOMBRE

Pedro Urrutia Cuesta, de 34 años y vecino de Berndes y Línea, en Marianao, fué asistido en la casa de socorro de esa localidad de distintas lesiones que le causaron al maltratarlo sus vecinas «Beba», Esther e Isabel, esconociendo los motivos.

SE CAYO EN LA IGLESIA DE ARROYO ARENAS

Isolina Medina Hidalgo, de 4 años y vecina de Iglesias 11, en Arroyo Arenas, al resbalar y caerse en la plazoleta de la ermita de esa localidad, se causó distintas lesiones. Fué asistida en la casa de socorro de Marianao.

La Orquesta
FILARMONICA
dirigida por
ECHANIZ

PROGRAMA

Egmont (Obertura)	Beethoven
Primera Sinfonía	Brahms
Dos Nocturnos	Debussy
Fiesta Negra	Roldán
Rumba	McDonald

TEATRO
AUDITORIUM
HOY
A LAS 5 y 30 p. m.
LOCALIDADES A LA VENTA
DESDE $1.00 HASTA $2.50

A NUESTROS ABONADOS:

Se ruega a los abonados que pasen por la Oficina de la Arcada del Hotel Sevilla-Biltmore, (Teléfono A-8700), para recoger el recibo de la cuota mensual de enero, que será necesario presentar en la entrada del Teatro. Por falta material de tiempo los cobradores no podrán ir a domicilio. Los que no hayan recogido su recibo lo encontrarán en la taquilla del teatro antes de comenzar el concierto.

D. Aquilino Entrialgo

En épocas como la presente el mundo se complace en volver los ojos a los valores morales, entendiendo que un hombre sólo es «todo un hombre» cuando se da en él esa maravillosa combinación de fuerzas espirituales que llamamos carácter, fruto sazonado de una vocación impregnada de humanidad e inquietud en el servicio de los intereses generales. El progreso humano, el avance de los pueblos, el desarrollo de las actividades fundamentales se deben en principal medida a la virtud de estos caracteres excepcionales, en los que todo es signo de lucha e inquietud. Desde sus puestos, los hombres de tal temple rigen con serena tranquilidad las actividades que transforman el mundo y engrandecen los pueblos en la ciencia, la investigación, el arte, la literatura, la creación práctica.

Van escritas estas líneas pensando en la magna labor cumplida por don Aquilino Entrialgo, socio fundador y actual Gerente de «El Encanto», creador principal en nuestro país del gran comercio moderno, articulado genialmente en las finalidades de un Servicio Público. Cuando nuestro comercio era rutina pura, don Aquilino Entrialgo tuvo, con sus socios, la iniciativa entonces osada de crear un tipo de comercio más allá de la permuta de mercancías por dinero: un comercio que fuese en manos del público instrumento capaz de poner a su alcance —al alcance de su economía—las cosas necesarias.

Con esta idea, tan sencilla como clara, don Aquilino Entrialgo y sus socios levantaron sobre el insignificante «Encanto» de principios de Siglo, «El Encanto» espléndido de hoy, expresión acabada de la idea de Servicio Público, y magno aporte al progreso y al engrandecimiento de Cuba.

Don Aquilino Entrialgo, artífice de este gran avance en la organización comercial, es hoy el mismo de «El Encanto» naciente; su carácter y su vocación se mantienen en la frescura e inquietud de sus años mozos, por arriba de la vanidad de los éxitos y de los aciertos, signo en que se acusa el verdadero valor del carácter.

Subrayar esta cualidad excepcional es rendirle a don Aquilino Entrialgo el más sincero tributo de respeto y aprecio y ningún día mejor para hacerlo que el de hoy, en que celebra su onomástico.

Reciba él distinguido hombre de negocios un saludo cordial y efusivo del DIARIO.

CRONICA HABANERA

BODA ELEGANTE

SYLVIA RUIZ REGUEYRA.—El pasado lunes, ante el altar mayor de la Iglesia de Monserrate, contrajeron matrimonio a las nueve y media de la noche la bellísima señorita Slyvia Ruiz Regueyra y el caballeroso joven Orlando Fernández Zaldívar.

Ceremonia de gran lucimiento verificada en un marco de flores y luces ante una selecta representación de nuestra sociedad.

Linda, muy linda, la novia.

Cuanto a su elegido trátase de un joven de grandes méritos, hijo del distinguido caballero José Agustín Fernández, vicepresidente de la Cuban Telephone Company y amigo muy estimado en esta casa y de su gentil esposa Georgina Zaldívar.

Precioso el adorno floral que lucía la Iglesia.

Plantas y flores se combinaban en el altar, en la senda de los novios e improvisando la baranda del presbiterio, ofrecían un conjunto lindísimo.

La señorita Ruiz Regueyra, cuya magnífica belleza se realzaba poderosamente con una elegante toilette nupcial, portaba entre sus manos un ramo lindísimo, todo de clavelcs y jazmines.

Fueron padrinos la señora Graciella Regueyra de Ruiz y el señor José Agustín Fernández.

Y testificaron por el novio los señores Donato Blanco, Francisco Moya, Raúl Pérez Falcón, Luis Mustelier, Alberto Mora y José A. Fernández Jr.

Por la bella contrayente fueron testigos los doctores Oscar Lay, Alberto Hevia y Alfredo Herrera.

Una eterna luna de miel deseamos a los nuevos esposos.

LA VIUDA ALEGRE.—Continúan con gran entusiasmo los ensayos para la presentación de «La Viuda Alegre», la lindísima opereta, que subirá a la escena del teatro Nacional el próximo lunes nueve.

Lydia de Rivera, que tan acostumbrados nos tiene a los espectáculos de fina elegancia y exquisito arte, nos ofrecerá con esta representación una prueba más de su buen gusto y exquisitas aptitudes.

Fernando Cortés, joven y apuesto galán, triunfador en Buenos Aires en el teatro y en la pantalla, será el Conde Danilo.

Zoraida Marrero hará de la seductora Valencienne.

Y Constantino Pérez cantará el Camilo Rosillon.

Nuestra sociedad viene demostrando gran interés por esta representación de «La Viuda Alegre», al extremo que ya son pocas las localidades que están disponibles en el Nacional.

Será un éxito.

ZEIDA GONZALEZ REGALADO. En la noche del viernes ofreció una hermosa fiesta la dulce y encantadora señorita Zeida González Regalado, figurta muy gentil y graciosa de la sociedad habanera.

Tuvo efecto dicha fiesta en la espléndida mansión de sus padres, el señor Enrique González Regalado y su distinguida esposa, María de la Caridad Hernández, en el Vedado, que revistió los caracteres de un lucido acontecimiento social.

Muy linda se veía aquella gran casa.

La «Casa Trías», el renombrado jardín del Vedado, distribuyó plantas y flores por los distintos departamentos.

En la sala, dalias blancas y gladiolos color de oro se combinaban aquí y allá poniendo una nota de belleza y de buen gusto.

El comedor, rica pieza donde permaneció el buffet servido toda la noche, tenía las clásicas guirnaldas y coronas de la temporada.

La mesa cubierta por fino mantel de damasco rojo llevaba un centro de espejo sobre el que resaltaba un adorno de hojas y frutas plateadas.

Con la anfitriona y su amantísima madre, la señora de González Regalado, recibían y atendían a la concurrencia, sus hermanas, las jóvenes y bellas damas Angelies González Regalado de Castro Montejo y Enriqueta González Regalado de Del Real.

Citaremos un grupo de señoritas allí presentes.

Elena Carrillo, Bertha Borrell, Lilian Ramírez, Cuca Revilla, Martha y María Elena García Magriñat, Hortensia D-Angelo y las graciosas hermanitas Ana María y Mirian Pedro.

Anita de Blanck, muy linda.

Hilda Dovo, Merceditas Varona, Lourdes Vasconcelos, Josefina Campoamor, Cristina Pla, Lulsita Varona y la gentil Ana María Solórzano.

Gloria Revilla, Alicia Dovo, Beatriz Aguiar, Elena Mazas y Carmen Carrillo.

Y cerrando esta parte de la relación, Martha Castro Montejo, tan encantadora.

Los jóvenes:

Doctor Julio Morales Gómez, Raúl Olivera, Eugenio Revilla, doctor Julián de Solórzano, Max Borges Jr., Leo Cano, Felo Nervaez, Cleo y Carlos Rubí, Manolo Tamargo, Miguel y Eduardo Borrell, doctor Julio Bernal, Mario de la Torre, Serafín Arroyo, Bebo Rodríguez Franca, Alberto Borges, Leonardo Dalmau, Ricardo Palacio, Lalito Martínez, Rodolfo San Martín, Enrique Lamerán, Jorge y Gustavo Estévez, doctor Julio Celorio, doctor José Luis de Bien y Ricardo Galbis.

REGALOS
para
REYES

Bonita LICORERA, con 8 Piezas, a
$3.50
Otros Modelos, desde $2.60.

CASA VERSALLES
(ESPECIALIZADA EN REGALOS PRACTICOS)
NEPTUNO 164 ENTRE INDUSTRIA Y CONSULADO
(Frente al teatro «Encanto»)
Teléfono M-9374

EL COCKTAIL PARTY DE AYER.

Muy lucido, animadísimo.

Así fué, en sus aspectos todos, el cocktail party celebrado ayer en la magnífica residencia que poseen en el Vedado el ilustre letrado doctor Moisés A. Vieites y su interesante y gentil esposa María Romero, figuras caracterizadas de nuestro gran mundo.

Fiesta de la tarde en honor del joven de la casa, el simpático Jorge Vieites y Romero, uno de los muchachos más populares de nuestra juventud elegante.

Desde las siete de la tarde, hora en que dió comienzo la fiesta, fué grande la afluencia de invitados.

Una pléyade de lindas señoritas y de apuestos jóvenes que disfrutaron horas de inmensa alegría, en un ambiente de alta distinción y de exquisito refinamiento.

Por obra y gracia de los artistas de la «Casa Trías», el edén del Vedado, quedó convertida aquella gran casa en un jardín de flores.

Tal era el efecto que ofrecían salones y terrazas, donde las más lindas flores de la estación, se combinaban con las hermosas palmas arecas de Trías.

Grandes murallas de «private», colocadas a todo alrededor del jardín, enmarcaban la casa que parecía surgir del marco de fuego de potentes reflectores.

Allí, en el jardín, cientos de gladiolos se veían florecer en canteros de un efecto encantador.

A un costado quedó instalado el bar.

Aquella pieza, cuyas paredes se tapizaban en verde y plata, completabe su adorno con grandes palmas arecas distribuidas en las esquinas y pequeñas mesitas para la comodidad de la concurrencia.

Se bailó en el portal con el afamado Cuarteto Luna.

Y también en la terraza del fondo donde amenizó un trío magnífico ofreciendo canciones populares y boleros.

Poco antes de las nueve se abrió el buffet.

Dispuesto aparecía en el regio comedor de la casa, sobre una gran mesa cubierta por rico mantel de encajes en cuyo centro un cesto de plata cuajado de gladiolos amarillos ponía una nota de belleza y de buen gusto.

Con el festejado, hacían los honores de la casa, múltiplicándose en halagos para todos, el doctor Vieites y la siempre amable María Romero, que vestía una toilette muy chic dé encaje negro.

También compartían los honores los jóvenes y simpáticos matrimonios Augusto Maxwell y Sylvia Vieites y Roberto Vieites y Martha Sánchez Barraqué.

Citaremos la concurrencia.

Daremos preferencia a un grupo de señoras:

Serafina Diago de Gómez, bella y gentilísima.

Mina Pérez Chaumont viuda de Walsh, Rosita Cadaval de Rayneri, Anita Sánchez Agramonte viuda de Longa, Gloria Castellá de Barrios, Cheíta Aróstegui de Pedroso, Ana María Maciá de Sánchez y Maruja Barraqué de Sánchez.

Un aparte para la siempre bella Gloria Valdés Reimundo de Martínez Fraga que iba elegantísima.

Teté Polo de Soto, Cheíta Tagle, Mercedes Olózaga de Larrea, Bertha Ponce de Barraqué, Carmela Acebal de Mediavilla, Sara Larrea de García Tuñón, Lolita Maciá de Pagliery, Graciella Calderón de Carrerá y Rosa Alvarez de Sierra.

Sylvia Sánchez Barraqué de Rosell.

Consuelo Ferrer de Palma.

Por último dos bellas y elegantes damas, Herminita Gómez Colón de Pereira y Rita María Gómez Colón de Colli.

Señoritas:

Rosita, Margarita y Enita Rayneri.

Mary Wright, encantadora hija del embajador de los Estados Unidos.

Adolfina y Cristina Gelats, Lolita Gutiérrez, Graciella Gómez Diago, Sara María García Tuñón, Mimí Sánchez, Irene Pagliery, y Olga Seiglie.

Herminitica Pereira, graciosísima.

Adriana Maduro, Loló Goytisolo, María de Lourdes del Valle, Gloria Barrios, Carina de Posada, Josefina Freixas, Elisita Montoro, Rosita Barraqué, Macusa Larrea, Margarita Pedroso, Gloria Mencía, y Elena Alfonso.

Teresita Rionda, encantadora.

Elena y María Cristina Walford, María Mayorga, Angelita Longa, Josefina, Hortensia y Rosa María de Cárdenas, Mercy e Isabel Llansó, María Luisa Sánchez Maciá, María Julia y Elodia de Cárdenas, Martica Fernández Sánchez y Lourdes Alfonso.

Beba Fernández Grau, Chichita Castellanos y Delia Salcedo, muy bonitas las tres.

Yolanda González Beauville.

Margarita Soto.

Conchita Armenteros, Tita López, Peggy Echevarría, Bertha María y Alicia Barraqué, Graciellita Carrera, Gilda Sierra, Delia Margarita Suárez, Hortensia Tejera y la gentil Luisa Margarita Noriega.

Y cerrando esta parte de la relación la simpática Teté Echarte y Romero.

Los jóvenes:

Jorge, Carlos y Pedro Mena, Antonín Mendoza, Carlos y Enrique Carrillo, Manolo y Joaquín Rionda, Monino de Armas, Panchito Pons, Pepe Sabatés, Joe Rionda, Fernando Santamarina, Pancho Miranda, Miguel Perijaa, Vicente Díaz, Salvador Castañeda, Willy Salazar, Roberto Maduro, Gonzalo de Cárdenas, Javier de Cárdenas, Eduardo Sardiña, Billy Castellví, Julián Calvo, Vicente Galbán, Alfonso Albacete, Antonio y Orlando Soto, Emeterio Zorrilla, Pepe Recio, Rogelio Hernández, Pancho Aguirre y el conde de Mopox con su hermano Joaquín de Santa Cruz.

Mario Salcedo, Luis Montalvo, Roberto de Cárdenas, Alfredo y Titi Longa, Mario Zayas, Angel Cervera, Alberto Suárez, Alfredo y Ernesto Gómez, Andresito Pereira, Juan M. Zárraga, Miguel Pita, Ernesto Fernández, Marcial Truffín, Juan Luis Pedro, y Luis Moas.

Nuestros compañeros Mario Castellanos y José Manuel Valdés Cruz.

Y este cronista.

(Continúa en la página NUEVE)

Un traje de LA FILOSOFIA
el mejor Regalo de REYES

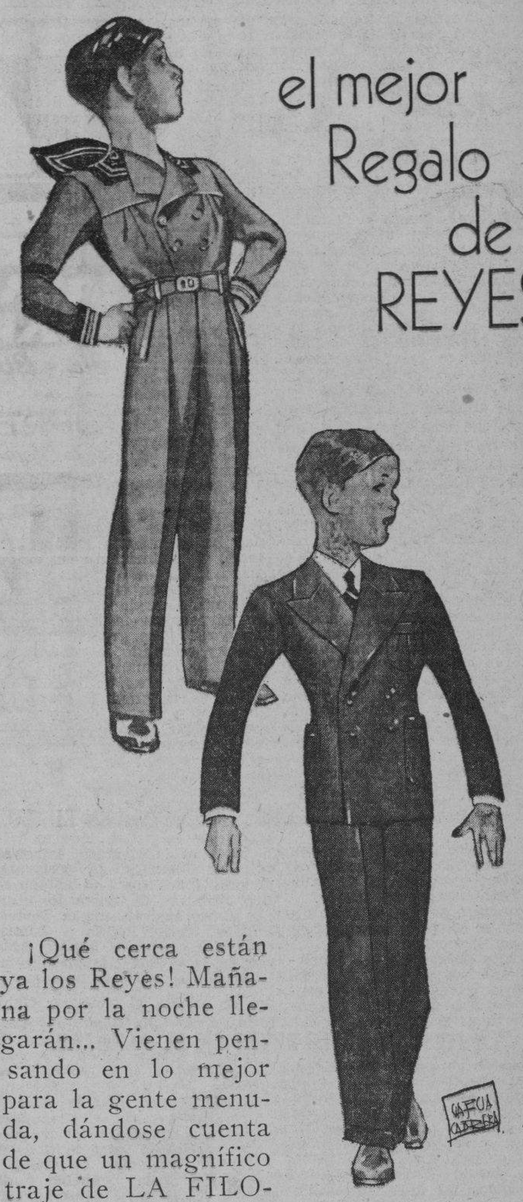

¡Qué cerca están ya los Reyes! Mañana por la noche llegarán... Vienen pensando en lo mejor para la gente menuda, dándose cuenta de que un magnífico traje de LA FILOSOFIA cuesta lo mismo que cualquier juguete, pero es más práctico y duradero y gusta también muchísimo a los niños.

LA FILOSOFIA tiene una colección enorme de trajes de invierno, en calidades y telas diferentes y en variedad infinita de precios.

Vea algunos ejemplos de artículos para niños y jovencitos, que hemos rebajado especialmente en estos días.

El primero es un bonito traje de lana beige, el cuello y los puños carmelita con trencillas blancas y rojas. El pantalón forrado y las mangas también. Tallas 4 a 9 años. Antes 4.50, AHORA 3.65

El otro de sarga prusia es de corte intachable, con pliegues en los bolsillos y la espalda y cinturón atrás. Tallas 10 a 16 años. Antes 8.95, AHORA 7.45

Otras grandes ofertas

Juegos de jacket y pantalón largo, en variedad de colores, tallas 10 a 14 años, antes 3.25, AHORA 2.50

Pantalones bombache de casimir ligero, en medios tonos, tallas 8 a 14 años, antes 1.25, AHORA 0.89

Pantalones rectos del mismo material, tallas 6 a 12 años, antes 1.00, AHORA 0.65

Payamas de poplín, color entero, tallas 4 a 8 años, AHORA 0.85

Las mismas para 10 a 14 años, AHORA 0.90

UN LOTE DE TRAJES DE LANA Y SEDA

Trajes de chaleco y pantalón de lana y blusa de seda, tallas 1 a 6 años, antes 3.75, AHORA 3.00

No olvide lo que todo el mundo sabe: En igualdad de calidad, siempre mejor precio en

LA FILOSOFIA

OTRAS NOTICIAS DEL PUERTO

Las Salidas

Durante el día de ayer salieron los siguientes vapores: «Rotterdam», que se dirige a New Orleans; «Estrada Palma», para Port Everglades; «Siboney para Progreso y Veracruz, «Cuba» para Key West y Tampa; «Florida», para Miami; «Seatrain New York» para New Orleans y «Orinoco» para Hamburgo de escalas vía Lisboa.

El «Evangeline»

De Miamí llegará hoy por la mañana en su viaje regular el vapor americano «Evangeline» de la Peninsular y Occidental SS. Co. que trae numerosos pasajeros turistas.

Otros barcos que se esperan

Para hoy se encuentra anunciado el arribo a la Habana de los siguientes vapores: «Iriona», que procede de Puerto Barrios para tomar un cargamento de frutas y vegetales cubanos que llevará a New York; «San Blas» que viene de Boston con carga general; «Panuco», que conduce carga general e «Isar», que viene de Bremen con carga general.

Mañana llegarán el «Estrada Palma, que procede de Port Everglades, «Orizaba» que viene de Veracruz «Veragua» que viene de Cristóbal.

Ochenta y cuatro mil sacos de arroz

De hoy a mañana es esperado en este puerto el vapor americano «American Press» que conduce carga general con destino a la Habana, entre la que figuran las siguientes partidas: $4.000 sacos de arroz, 3.000 sacos de harina, 560 de sal, así como bultos de algodón.

Dos lesionados

El vigilante Pastor Velasco, de la Policía Marítima, condujo a la Casa de Socorros de Regla al menor de 9 años de edad Raúl Tur y Sánchez, quien fué asistido de heridas de carácter menos grave, en los dedos anular, medio e índice, de ambas manos, las que según expuso el citado menor se las causó jugando en el emboque de Regla.

También de heridas de pronóstico menos grave en la tibia derecha fué asistido en el primer centro de socorro, Oscar Harvat, de 50 años, natural de Austria y vecino de Avenida de La Paz número 3 en el Reparto Kohly, las que sufrió cuando buscaba un equipaje en una chalana que se encontraba atracada en la Casilla de Pasajeros de San Francisco, introduciendo inadvertidamente la pierna en un hueco.

M.E.C.D. 2016

ESCENARIO y PANTALLA

HOY: «EL BATACLAN UNIVERSITARIO» EN EL ALKAZAR

Abarrotada hasta los topes se verá hoy la amplia sala de este popular coliseo, al presentar desde la escena el formidable conjunto «Bataclán Universitario», con el siguiente programa: 1—Acrobacia por la Orquesta de Bellas Holandesas... faldas cortas y corazón grande... 2—La Ronda de las Alcatraces, por el coro de niñas. 3—Pierrot y Jabalina, por Julita y Malcriado 4—Bey Mir, Bisté Ducha. 5—Recitaciones por la Rapsoda Roulitva Revillatva. 6—Matandile por Gilbertica Jilguero y Pintadilla. 7—Sangre Cubana. 8—Una sesión congresional de Zulilandia (acto escultural). 9—Cuarteto Bucal. 10—Hugo del Polín, importación expresa de la Pampa argentina. Engrupidor y feo con espíritu de Arrabal amargo y alma de gaucho engañado. 11—Concurso de bañistas. 12—Recholateo bailable con fases anacrónicas. Suspiros en un solo pie. Lucha grecoromana musical. 13—Adriana Catalana la graciosa y angelical bebita, precocidad con exceso de velocidad. Nuestro regalo de Pascuas, traído de Zaza del Medio en un monisimo cestico. 14—Gran final: «Indian Love Call» por el coro, y todas las estrellas de la Compañía. Por la tarde solamente a las 3.30 se exhibirá la magnífica film «Alegre y feliz», actuando el «Bataclán Universitario» a las 5:30 y a las 9. Los precios: 40 cts. luneta y 20 cts. tertulia.

Columbia presenta al incomparable astro Edward G. Robinson, en su más estupenda creación «Yo soy la ley». El más grande carácter de la pantalla en una interpretación tan humana... que hallará eco en el corazón de toda la humanidad.. ! Una guerra cruel... traicionera... cobarde... mortal...! Sostenida por un enemigo desconocido de alma sanguinaria y vengativa... contra una ciudad. · Un enorme imperio del terror y del crimen... destruído por el esfuerzo tenaz de un solo hombre que se juró a sí mismo conseguir su propósito... o perecer en la demanda...! Lo más majestuoso y formidable que jamás ha sido llevado a la pantalla. Conjuntamente se estrenará el sentimental drama «Una mujer contra el mundo», con Alice Moore.

MARTI: Ultimos días del CIRCO. El DOMINGO, DESPEDIDA

Ya se nos va el gran Circo Santos y Artigas, que durante varias semanas ha mantenido siempre increscendo la animación en el teatro Martí... Hoy es el último miércoles, porque termina el domingo sin más prórroga. Anuncia para hoy grandiosa función por la noche, tomando parte todos los grandes actos del Circo y actuando el valiente domador Cap. Herman King, y se distribuirán pelotas de la suerte. El jueves es la próxima matinée, con invitación a todos los niños de los asilos pobres, y admisión de los conjuntos escolares que quieran pagar el ticket escolar de grandes ventajas para ellos...

El viernes se celebra grandiosa matinée de Reyes que será la fiesta de niños más grande y más animada que se habrá dado en la Habana... se sortearán importantes regalos, juguetes preciosísimos y además todos los niños, uno por uno, recibirán un regalo de utilidad. Los niños podrán tomar parte con Polidor, Pirrin, Pepito y Guerrerito en varios concursos que se celebrarán en la escena con premios a los triunfadores. En la noche del viernes se celebra el concurso eliminatorio de ciclismo, organizado por los señores Navas y Cía., entregándole la bicicleta al que resulte triunfador. Es una bicicleta Niágara de primera clase...

El sábado hay también matinée escolar y pública, y por la noche, en magna función se celebra la función homenaje a Santos y Artigas tomando parte todos los artistas y además muchos números de variedades, entre los que figuran El Trio Pinareño, Las Guarecitas. Graciella Santos, Matilde Camejo, la pareja de bailes Flores y Emilita, Tomás Cuervo, imitador de estrellas; los Millet, bailadores de rumba; los Cuatro Locos, humoristas líricos; Elba Valladares, los Guaracheros, los dialoguistas Gallito y Teté y otros muchos números de variedades que se detallarán en programa extenso...

Además Carlos Pous, el diamante negro, se presentará esa noche como domador, entrando en la jaula para enfrentarse con dos leones.

El domingo se despide el Circo definitivamente con dos matinées y función por la noche.

Los precios para todas las funciones detalladas son: palcos, 5 pesos; lunetas, 60 centavos; butacas, 50 centavos y delantero de tertulia 30 centavos. Tertulia, 20 centavos.

LA FIESTA DE LOS REYES EN EL ALKAZAR

Toda la atención de los fiñes y mayores está concentrada, en la gran tanda infantil de reyes, que tendrá efecto el próximo viernes día 6, a las 10 de la mañana en el teatro Alkázar.

Popeye, el pato Donald, el ratón Miquito, Buster Keaton, Charles Chase y todos los ídolos infantiles estarán ese día en el Alkázar para ofrecer el mejor de los ratos a chicos y grandes.

Es una función grandiosa que está siendo cuidadosamente organizada por la popular Madrinita de «Avance», señorita María Luisa Valentino con la cooperación del popularísimo Tomás Cuervo, imitador famoso.

El Gordo y el flaco (en persona) estarán ese día en el Alkázar para hacer reír a los fiñes con sus inimitables diálogos, chistes, etc.

Son muchos los atractivos que se ofrecerán. Hoy anunciaremos, que habrá piñatas, batallas de serpentinas, globos y muy valiosos regalos que serán sorteados entre los pequeños concurrentes.

También serán repartidos los premios a los vencedores del concurso de dibujos de «Avance» organizado por la Madrinita.

Para esta función, a la que se han dado cita todos los niños de la Habana rigen precios popularísimos. Niños en luneta 20 kilos y en tertulia 10.

Que no falte uno el Día de Reyes al Alkázar.

CHAFLAN SIN BIGOTES

Un nombre y un bigote populares. El actor mexicano en una película cubana. Incidente filmico entre Chaflán y Piñero.

(Por Sarah Cabrera).

Por motivos de la profesión, me he ido familiarizando con la cinematografía, y así me voy de vez en cuando a «Películas Cubanas S. A.», allí converso, curioseo, y en alguna que otra ocasión yo siempre soy muy generosa, me convido con alguien a almorzar en el restaurant del Estudio. Con una gran ventaja, todos tienen gran confianza en mi memoria y se permiten el lujo de chismear junto a mí sin temor, permitiéndome conocer una serie de detalles, que no les cuento «porque yo no digo nada». ¿Pero sin que yo lo diga, Alicia Rico me contó en secreto la otra tarde, que había ocurrido un incidente grave durante unas escenas entre Piñero y Chaflán: El caso fué que ambos estaban en un bar, propiedad de «Secundino»—que así se llama Piñero en «Estampas Habaneras»—y a «Sixto»—más conocido por Chaflán—se le antojó decir una pesadez respecto a la calvicie tan desmesurada que de repente ha hecho caer—creo que el maquillista Miró tiene algo que ver en el asunto—el pelo de Piñero. Según me dijo Alicai, yo no digo nada, lo llamó «cabeza de rodilla»...

Por eso, cuando ayer me encontré a Chaflán paseándose muy preocupado y sin bigotes, por uno de los «sets» de la nueva película que está dirigiendo Jaime Salvador, le pregunté:

¿Le ocurre algo?

—Sí, que tengo que trabajar ahorita no más, y resulta que mis bigotes...

Mi perspicacia periodística se adelanta:

—¡No me diga nada!... Seguro que Piñero se los ha afeitado...

Sus ojillos me observan ligeramente burlones.

—No, ya ve usted, no puedo afeitármelos... da la casualidad que son postizos...

—Caramba, Chaflán, y ahora que hablamos de bigotes, cuénteme cómo «nacieron» los suyos ya tan imprescindibles a la fama de su fisonomía...

—De casualidad, puritita casualidad. Verá usted, se preparaba el reparto de «Cielito Lindo», y hacía falta el asistente de un revolucionario mexicano. Se presentaron muchos a probarse, pero al Director no le gustó ninguno y yo, que alternaba el teatro con el cine, tuve la idea de presentarme... Me afeité muy bien, me vestí mejor y... «Pues, mire, señor Director, que nadie puede hacer el papel tan bien como yo»... Y se convenció, pero me pidió que le creara un tipo... Y aquí sí que me preocupé, porque un tipo nuevo, original... Nada que me marché. Regresé al cabo de una hora con un traje que me prestó un auténtico revolucionario amigo mío, bastante sudado por cierto con la idea feliz del tal amigo: «Pero, Chaflán, lo principal mi cuate... ¡los bigotes! ¿cuándo has visto tú un revolucionario que se respete sin bigotes?»...

—¡Y nada, que hizo usted una entrada triunfal!...

Otra vez la miradilla burlona que ahora ya me pone sobre aviso.

—Nada de eso. Cuando entré, el Director le dijo a su ayudante: «Mire no más, Don Fulano, avísele a Carlos López—porque yo me llamo así, sabe usted que no se moleste en venir, porque éste es el tipo que necesito»... Y así nacieron los bigotes de Chaflán.

—Y bueno, ¿cómo nació Chaflán?

—Pues mire, retechula, mi papá y mi mamá se casaron...

—Que no, hombre, que no... Yo digo «Chaflán»...

—¡Ah!... Como no se explica... Yo era actor teatral, por cierto que estuve muchos años con Roberto Soto, y haciendo una temporada en Mérida, el público se aficionó a la obra «La alegría del amor», en la que hacía yo un tipo especie de cicerone, que enseñaba la ciudad, repitiendo siempre la palabra «chaflán»: «porque este edificio que hace un chaflán», «porque esta calle hace chaflán»... y claro, al cabo de un tiempo el auditorio me coreaba y en la calle decían: «Ahí va Chaflán»... Y ahora, aquí está Chaflán.

—Y aquí está Salvador...

¡Vaya, el Director!, ese mismo Director de quien no hace mucho rato me decía Chaflán: «Pues megustaba trabajar con Salvador. Ayuda mucho al actor con su dinamismo, su energía... yo he trabajado con lo mejorcito en directores y puedo hablar»... Y yo también puedo hablar, hombre, que no hay derecho a que se lleven así a mi entrevistado Ah; pero es que el señor Camaraman necesita colocar luces.

—Chaflán, un segundo y no le molesto más. Usted ha trabajado mucho, ¿verdad?

—¿Trabajado mucho?... 50 películas más o menos... silentes, sonoras... «Baúl Macabro», «Mujeres sin alma», «Vámonos con Pancho Villa», «Jalisco nunca pierde», «Los millones de Chaflán», «Allá en el Rancho Grande»... y ésta: «Estampas Habaneras»...

Entre Salvador y su Asistente Ismael Nieto, —que es muy enérgico— ahogan las últimas palabras de Chaflán y se lo llevan.

Y por las escenas que ha ido viendo «Estampas Habaneras», cuarta producción de «Peliculas Cubanas, S. A.» tiene que gustar mucho al público por su extraordinario colorido ambiental, por su humursimo, sus canciones, sus personajes, el elenco, en fin, por todo lo que hace afirmar el valor de una cinta.

CHAFLAN, el formidable actor mexicano, y Jaime Salvador, el gran director español, tratan de ponerse de acuerdo para la pose fotográfica, hasta que Buendía, sin previo aviso los sorprende. (Yo muy quieta y sin meterme en nada).

PROGRAMA TEATRAL. DESDE EL PRINCIPAL DE LA COMEDIA

Función corrida de 9 a 11½ de la noche.

Primera Parte.—El Sainete-revista «De La Habana a España».—Gran éxito de risa.

Segunda Parte.—La zarzuela de Arquímedes Pous, joya del teatro cubano, «Las Mulatas de Bam-Bay».

Resonante éxito de la Compañía cubana de Carlitos Pous, el Brillante Negro de la escena... Unico espectáculo vernáculo en La Habana, en que se cultiva el género típicamente criollo.

G A C E T I L L A S

AUDITORIUM: «MR. MOTO EN FUGA». A LAS 9 Y 45

Un nuevo sensacional episodio dramático del famoso personaje Mr. Moto, se exhibe hoy en este teatro y el cual lleva el interesantísimo título de «Mr. Moto en Fuga». Como en todos los anteriores, en este film interpreta tan popular figura, el maravilloso actor húngaro Peter Lorre, siempre admirable en éstas sus mejores creaciones, emocionando al espectador con su calma y convivencia del papel que le ha valido tantos triunfos, siendo secundado en su gran labor por un reparto extraordinario, donde se destacan Mary Maguire, Henry Wilcoxon, Erik Rhodes y Harold Hubert. «Mr. Moto en fuga» se exhibe solamente hoy en el turno de las 9:45.

Y para el turno de las 8:30 otro estreno «Marido de Conveniencia», super-comedia con Stuart Erwin y Pauline Moore

Por la tarde a las 5: Concierto por la Orquesta Filarmónica de la Habana, bajo la Dirección del Maestro José Echániz. Luneta y Primer Balcony $2.50. Segundo Balcony $1.00. El jueves (sólo a las 9:45 y por ultima vez) Isa Miranda y Fernand Gravet en el extraordinario e intenso drama «Nina Petrovna ha Mentido». Por la tarde a las 5:00: El pianista Nin Culmell. Localidades de $1.50 a 0.40. Informes al teléfono F-3547. Viernes: «Quesos y Besos», el nuevo triunfo de los ases de la risa. Stan Laurel y Oliver Hardy, más ocurrentes y simpáticos que nunca. La trama que vemos desarrollarse en «Quesos y Besos», ocurre en un hermoso Hotel de Suiza, donde millonarios elegantes y nobles, pasan sus vacaciones anualmente y se maravillan con la llegada de dos de vendedores de ratoneras del tipo de los protagonistas.

TRIANON: «NINA PETROVNA HA MENTIDO»

Con un magistral programa de la Internacional Films a base de dos interesantes producciones, la empresa de este teatro, presenta en sus turnos preferentes la fastuosa y lujosa super-producción titulada: «Nina Petrovna ha Mentido», interpretada por el favorito actor Fernand Gravet y la novel y bella estrella, Isa Miranda en los roles centrales de esta bella historia de amor. La hora que se exhibe «Nina Petrovna ha Mentido», a las 5:15 y 9:45. La otra película a las 4:00 y 8:30 se titula: «La Dama de Malaca», bellísimo drama de amor interpretado por la encantadora actriz francesa, Edwige Feulliere y Richard Pierre Willm. Se completa el programa con Noticiero de la Paramount.

Mañana: Ultimas exhibiciones en sus tandas elegantes de la preciosa y sentimental joya de la Warner titulada: «Cuatro Hijas», por las populares Priscilla, Rosemary y Lola Lane y Gala Page en los roles femeninos, con Claude Rains, John Garfield, Jeffrey Lynn y Dick Foran.

El viernes a domingo: Estreno de la lujosa films de la R. K. O. Radio con el título de: «El Club de las Millonarias» por la bella Bárbara Stanwyck y Henry Fonda.

PAYRET: «CAMINOS DE AYER» Y «TAM TAM»

Más de nueve mil personas en sólo tres días han desfilado por «Payret» para ver el estupendo programa que a llenos sigue en cartel.

Una revista de asuntos mundiales. Una variedad en colores y primera hecha en México, titulada: «Alegria Mexicana» con bellísimos Paisajes. También éxito de la pelicula Musical Cubana, titulada: «Tam Tam» o el Nacimiento de la Rumba». Hecha por la Royal. Bailes... Canciones... Rumbas... Congas, una joya más del cine «Nacional».

Exito grandioso de la super-producción considerada como la mejor producida en México, titulada: «Caminos de Ayer», la película de los llenos, que interpretan 10 primeros actores entre ellos Jorge Negrete, Carmen Hermosillo, Paco Martínez y el gracioso cómico Don Catarino.

Precios: 20 centavos hasta las 6 y media y 30 centavos después. Niños 15 centavos. Tertulia 10 centavos. Mañana: Este mismo programa. El lunes estreno en «Payret» de la super-producción «Nacional», titulada: «El Romance del Palmar» por Rita Montaner, Garrido, Piñero, Gallo y otros.

NEPTUNO: «AHI VA MI CORAZON»

Para hoy nos anuncian las carteleras de este favorito teatro, la encantadora super-comedia «Ahí va mi Corazón» con Federic March y Virginia Bruce, y a petición: «La divina embustera», también por Fredric March y la simpática Carole Lombard. Además el Noticiario. Los precios: 15 centavos de 2:30 a 6:30 y 20 centavos después. Niños a todas horas 10 centavos.

Mañana: «Ahí va mi corazón» con «La ciudad tiembla» por el genial actor Edward G. Robinson.

El lunes, estreno del máximo orgullo de la Paramount, «Si yo fuera Rey», en cuyos roles estelares figuran ídolos del relieve de Ronald Colman, Frances Dee, Ellen Drew y Basil Rathbone.

Viernes: Sábado y domingo, la deliciosa producción: «Nina Petrovna ha Mentido» con Issa Miranda y Fernand Gravet, conjuntamente con «Una novia difícil», con An Nagel y Warren Hull.

OLIMPIC: «LA LEGION EXTRANJERA»

«Olimpic», en Línea y B, en el Vedado, con el teléfono F-3711, ofrece hoy un programa monumental, en el que figura un estreno en el Vedado.

En turnos de 4 y 15 y 8 y 30, se exhibirá la estupenda producción: «La diosa del Pecado» con Noel Madison.

A las 5 y 30 y 9:45 en turnos elegantes se exhibirá revista y estreno en el Vedado de la grandiosa, extraordinaria super-joya cinematográfica: «La Legión Extranjera» con Costant Remy y Tania Fedor.

Precios: mayores 20 centavos hasta las 6 y 30 y 30 centavos después. Los niños 15 centavos y la tertulia 10 centavos a todas horas.

Mañana: «Mujer contra mujer» y «Rosalía».

El viernes: Día de Reyes. Matinée a la 1 y 15 con comedias, cartones y muchos regalos a los niños.

FLORENCIA: «CANTANDO LLEGO EL AMOR»

Un gran programa ofrece hoy a su distinguido público la empresa de este preferido teatro, con la encantadora película «Cantando llegó el amor» con Agustín Irusta y Perlita Mux, y «Puerto Arthur» por Danielle Darrieux y Anton Walbrook. Ademas el Noticiario. Los precios: 10 centavos de 2:30 a 6:30 y 15 centavos después. Niños a todas horas 5 centavos y Tertulia 5 centavos.

Mañana: Victor McLaglen, Grace Fields y Brian Donlevy en «Promesas Doradas» y «Cuatro hombres y una Plegaria» con Loretta Young, Richard Greene, David Niven y George Sanders.

El viernes popular: «Mi señorita Mamá» con Danielle Darrieux y «Tempestad sobre el Asia» con Conrad Veidt, Sessue Hayakawa y Michiko Tanaka.

El sábado y domingo, Margaret Sullavan y James Stewart en «El Angel Fracasado» y Don Ameche y Ann Sothern en «Cupido al volante».

INFANTA: «NUEVOS HORIZONTES»

Magnífico programa señala para hoy el gran teatro «Infanta», del circuito Carrerá, de Infanta y Neptuno teléfono U-3700, con dos soberbias producciones, siendo la principal la que tiene por título: «Nuevos Horizontes», con Claude Rains, Jackie Cooper y Bonita Granville; un drama fuerte como gusta a los públicos latinos, en que se presenta la vida como en realidad es y se llega a un desenlace de intenso i nterés humano... el drama de una familia que tenía los mismos problemas y las mismas contrariedades y desdichas de que somos víctimas los que no comprendemos a fondo que la felicidad nace de lo íntimo del alma; le sigue en turno el estreno de la preciosa cinta: «La Escuela del Crimen», con Humphrey Bogart, Gale Baige y los muchachos de «Callejón sin Salida»; una película en que no hay nada de ficción novelesca, sino el realismo de la vida de los juveniles delincuentes que crecen en el hampa.

Completa el programa un carton en colores.

Mañana: «Bulldog Drummond en Africa».

MANZANARES: «CARMEN»

El más genuino programa en español es el que ofrece hoy a sus favorecedores la popular Empresa del elegante cine «Manzanares», sito en Carlos III y Avenida de Menocal, con el teléfono U-3354, la mejor proyección, el mejor sonido y amplia y muy confortable sala.

Hoy en tanda a las 5 y nocturna a las 8 y media, se exhibirá revista, comedia, estreno de la grandiosa, regia super-joya española «Carmen» la más gloriosa creación de la genial estrella Imperio Argentina con Rafael Rivelles y otras grandes figuras y estreno de la muy preciosa, soberbia producción en español «Quién me quiere a mí» con la bella Lina Yegros y Mari Tere, la Shirley Temple española.

Precios populares rigen.

Mañana: estupendo programa con «Alarma en el Mediterráneo» y «New York Turbulento».

ROXY: «LABIOS CALLADOS»

Con orgullo presenta hoy la empresa del simpático «Cine Roxy», el estreno de la interesantísima producción ««Labios Callados», un drama del corazón grandemente conmovedor, grandemente humano y sin embargo rico en situaciones cómicas.

Sólo un gran reparto y un director de la talla de John M. Stahl, son capaces de realizar semejante obra de arte... En ella encontramos el realismo de «La Esquina del Pecado», la grandeza de «Imitación de la Vida», más la sorprendente actuación de la nueva estrella Andrea Leeds, el conocido actor Adolphe Menjou y la gracia incomparable de Charlie McCarthy, que con su diálogo festivo nos hace olvidar por completo los momentos trágicos de la película.

Conjuntamente se exhibirá el último Noticiario Movietone, y la preciosa cinta de Eric Linden y Cecilia Parker, «Rapsodia de Amor».

Precios: 15 centavos luneta por la tarde y 20 centavos por la noche. Niños y tertulia 10 centavos.

Mañana: «Así terminó un querer», por Bárbara Stanwyck. El viernes a las 2:00, espléndida Fiesta de Reyes con un programa exclusivamente de cartones del simpático Popeye, Mickey Mouse, y Pato Donald.

A la entrada regalos para todos los fiñes, millares de globos, pelotas, trenes, relojes de pulsera, Popeyes y otros cientos de juguetes. Además, se sortearán muy valiosos obsequios.

RIVOLI: «RUGE LA MULTITUD»

Un gran pre-estreno Metro anuncia para hoy el «Cine Rívoli», coquetón teatro del Reparto La Sierra, teléfono FO-1130. «Ruge la Multitud», es un drama de boxeo, en el que Robert Taylor nos ofrece el role que todo amante del cinema ha estado ansiando verle actuar. Véalo más viril que nunca peleando con tres boxeadores profesionales a quienes enseña «trucos» y golpes que ellos ignoraban... Véalo matar a su maestro en el ring con un golpe mortífero de sus puños... Un drama real, humano que pone de manifiesto la historia de un sensacional pugilista. tal como usted la ha leído en detalles de las biografías de viejos ídolos. La historia del pilluelo que con sus puños logra llegar al corazón de una damisela de Park Avenue, cuyo role está a cargo de la refulgente estrella Maureen O-Sullivan.

Completa el programa el último Noticiario Paramount y la divertida revista: «Ama, vive y aprende» por Rosalind Russell y Robert Montgomery.

Precios para hoy: 20 centavos luneta por la tarde y 30 centavos por la noche. Niños 10 centavos.

Mañana: «Noche de Sorpresas», por June Lang, y el viernes, estreno de la super-interesante produccion «Nina Petrovna ha Mentido» por Fernand Gravet y la nueva estrella, Issa Miranda.

REINA: «SU EXCELENCIA EL VAGABUNDO»

Una chispeante super-comedia, estrena hoy el popularísimo supercine «Reina», que mantiene el interés y la hilaridad durante sus noventa minutos de duración, en cuya movida trama vivimos la aventura del novelista que tomado por un vagabundo decidió vivir en el seno de una familia de locos para ofrecerles un tema interesante para una novela; pero acabó por convertirse en un miembro más de la familia al enamorarse y conquistar el amor de la heredera. Tal es en síntesis el argumento tan original que presenta la simpática y cómica comedia «Su Excelencia el Vagabundo» la cual lleva como protagonistas a Constance Bendet y Biran Aherne.

«La Diosa Blanca» es la otra producción anunciada para hoy es el drama que vivieron un grupo de hombres blancos en su lucha por obtener la riqueza en el continente negro; una página de amor escrita en los más remotos confines de la selva africana. «La Diosa Blanca» tiene como intérpretes a Harry Carey. Un cartón y la revista Fox Movietone completan el programa.

Los precios serán de 15 centavos la luneta hasta las 6 y media y 20 centavos después, la cómoda tertulia familiar con sus regias localidades 10 centavos.

Mañana: «El Coloso del Aire» y «Expresidiario».

RIALTO: «SUEÑOS DE JUVENTUD»

Hoy en el simpático teatro «Rialto» se anuncia el último día del preestreno de la película más encantadora que se ha filmado hasta la fecha; «Sueños de Juventud» que nos muestra a la bella y vivaracha Deanna Durbin.

Los hombres de su vida eran, el rey Arturo, Lord Byron y él, él que no acertaba a comprender a aquella chiquilla encantadora, él que había estado en 5 guerras, pero no había sabido lo que era una guerra hasta que no se encontró con Deanna. Una desternillante comedia secundada por cinco estrellas, Melvyn Douglas, Jackie Cooper, Irene Rich, John Halliday y Nancy Carroll.

Se completa el programa con el emocionante drama titulado «Los guardianes de la Ley» interpretada por John King y Constance Moore.

Los precios para la función de hoy que comienza desde las 2 y 30 son: mayores 40 centavos hasta las 6 y 30, después 50 centavos, niños 20 centavos.

Mañana: estreno de la regia producción «Ruge la multitud» por Robert Taylor y Mauren O-Sullivan.

LARA: «LA MUJER COMPRADA»

Las carteleras del «Lara», el simpático y coquetón cine sito en Prado y Virtudes, con el teléfono M-2421, anuncian para hoy un programa muy magnífico, que ha de resultar del agrado de todos sus asiduos.

En función continua, de 2 de la tarde a 11 y 30 de la noche se exhibirá revista, comedia, estreno de la grandiosa, soberbia producción «La mujer comprada» con Wallace Beery y estreno de la preciosa, regia, bellísima cinta «Mi estimada señofita» con la encantadora actriz Maureen O-Sullivan.

Precios: luneta 10 centavos a todas horas. Entre y salga cuando quiera. La función es continua.

Mañana: «Tres camaradas» con Robert Taylor y «Boda por partida doble» con William Powell.

El viernes: Día de Reyes. Matinée.

PRADO: «TEMPESTAD»

Para hoy anuncian las carteleras del elegante teatro «Prado», como todos los días matinée a las 2 y tandas a las 5 y 8 y 15 con lo mejor en película por el más bajo precio de 10 centavos luneta o preferencia. Exhibiendo primeramente una de las más interesantes y emocionantes de todas las películas de gangsterismo hechas hasta la fecha «El secuestro del año» por Louis Haywar y la versión cinematográfica de H. Berstein, «La historia de dos vidas locas» que se consumieron en las llamas de su propio amor «Tempestad» por el gran actor Charles Boyer y Michelle Morgan. Completando el programa una revista y un gracioso cartón. Mañana, a petición, «La Rubia del Camino» por Paulina Singerman y «La Baronesa y el Mayordomo por Annabella y William Powell. El viernes, «Ladrón de mujeres» y «Un viaje a París».

VERDUN: «MALA SOMBRA» (JETTATORE)

Un programa extraordinario brinda hoy a su público la empresa del predilecto teatro «Verdún» de Consulado 214, teléfono A-9206, presentando en función continua desde las dos de la tarde la formidable comedia del cine argentino titulada «Mala sombra» (Jettatore), una cinta que logra mantener al público en constante carcajada desde el principio hasta el fin. En el reparto figuran artistas tan conocidos como Tito Lusiardo y Enrique Serrano. Conjuntamente se exhibe la interesante producción «Asesinato a bordo», con Wililam Body. Además el Noticiario Paramount y un gracioso cartón.

Los precios que rigen son a base de 15 centavos luneta hasta las 6 y 30 y después 20 centavos. Los niños 10 centavos y la tertulia familiar con butacas 10 centavos a todas horas.

COLONIAL: «EL BATACLAN EN PARIS»

El moderno y elegante cine «Colonial», sito en Reina 309, con el teléfono A-7879, ha combinado para hoy un programa grandioso.

En función corrida, comenzando a las 5 de la tarde se exhibirá revista, cartón, estreno de la soberbia joya «Hijos sin hogar» con Kay Francis, Anita Louise, Dickie Moore y otros y estreno de la preciosa, regia, grandiosa joya musical «El Bataclán en París» con Ruddy Vallee y un conjunto de estrellas.

Precios: luneta mayores 15 centavos hasta las 6 y 30 y 20 centavos después. Los niños y la tertulia para familias 10 centavos.

Mañana: día popular. «La tempestuosa» y «La mujer marcada».

El viernes: Día de Reyes. Matinée especial a la 1 y 15 para los niños.

CERVANTES: «LA MARCA DEL FUEGO»

Maravilloso programa lleno de interés corresponde en todos los turnos de hoy al favorito y cómodo cine de las familias situado en Lamparilla y Compostela, donde se pasan «Sabotaje» lindísima producción por Silvia Sidney y el gran estreno de «La Marca de Fuego» por Victor Francen intérprete de «Yo Acuso» comedias y cartones y precios populares en todas las tandas de hoy. Para mañana, «Los últimos cien días de Napoleón» y «Nuevos ideales,» en español, para el sábado «Las mujeres son así» por Kay Francis y «La Escuela del Crimen» una grandiosa producción. Precios populares. El domingo, «Abuso de confianza», estupenda.

BELASCOAIN: «EL CANILLITA Y LA DAMA»

Hoy ofrecen las carteleras del moderno y elegante teatro «Belascoain» un interesante programa a base de dos magníficas producciones en español, que está situado en Belascoain 853 esquina a Peñalver con el teléfono U-5200, del circuito Carrerá. Es la principal la titulada «El Canillita y la Dama» a petición de numerosas familias, interpretado por Luis Sandrini y Rosita Moreno, la mejor producción filmada hasta la fecha por estas dos grandes estrellas del cinema latino Es la otra «La vida es así» interpretada por Maruja G. Quesada y Elías Alipi, completándose el programa con comedia, cartón y revista.

La función que es continua dará comienzo a las 5 de la tarde, siendo los precios hasta las 6 y media luneta 10 centavos y después 15, los niños y la cómoda tertulia para familias, 5 centavos a todas horas.

Mañana: «Abuso de confianza».

4 CAMINOS: «LA VALENTINA»

Cuarto cañonazo del año con programas dobles en español en el super-coliseum de Belascoain 1107, teléfono M-3676, el preferido de todas las familias.

«La Valentina» por Esperanza Baur, Jorge Nebrete y Raúl de Anda, es la película que da todos los detalles de la tragedia, tan popular mexicana, en que intervinieron «La Valentina» y «El Tigre» y un famoso cabecilla de la revolución, jugándose los dos últimos mil veces la vida por el corazón de la famosa muchacha. Esta película posee todo lo necesario para triunfar: un argumento, comicidad, muchas escenas trágicas, bonita música y preciosísimas canciones en las cuales Jorge Negrete luce su hermosa voz de barítono.

«La vuelta al nido» por José Gola. Es un drama íntimo del hogar que refleja miles ocultas tragedias conyugales que jamás llegan a conocerse.

Como complemento del programa se pasa por la pantalla gigante un bonito cartón, empezando la función desde las 2 de la tarde. Los precios: 15 centavos antes de las seis y media y 20 centavos después. Niños y la regia tertulia familiar 10 centavos a todas horas.

Mañana: «Guadalupe la Chinaca» por Chato Ortín, J. J. M. Casado, María Tamayo y Vicente Orona. Además «Asesinato a bordo» por Wililam Body.

El viernes, día de Reyes: La mejor matinée.

MAJESTIC: «SAN FRANCISCO» (COPIA NUEVA)

La función más extraordinaria del año, presenta para hoy el elegante teatro «Majestic» situado en Consulado 210 con el Telef. M-4477, con motivo de exhibirse dos regias producciones a los precios más económicos. Comenzando la función a las 2 en punto de la tarde, y además de un noticiario, un cartón en colores y una comedia, se exhibirá la encantadora producción Nelson Eddy y Eleanor Powell, «Rosalía». El supremo hit musical de todos los tiempos. Un verdadero milagro del cinema que supera con creces a todas las creaciones de su género que la pantalla ha ofrecido desde su comienzo. A continuación, se exhibirá el estreno de la copia nueva de la soberbia producción, «San Francisco» con Clark Gable, Jeannette Mac Donald y Spencer Tracy. Una producción musical y un formidable drama que hacen de esta cinta una película inolvidable. Las escenas más reales del cinema, como las del terremoto de San Francisco, sirven de marco a un encantador romance y a las más bellas canciones haciendo de esta producción, una verdadera maravilla. Los precios para esta función son populares: Luneta y preferencia, a todas horas, 10 centavos. Tertulia, a todas horas damas y niños 5 centavos, caballeros 10 centavos.

Mañana: «Nuevos horizontes» de Claude Rains y Bonita Granville y «Mentes Destructoras» de Gloria Blondell.

INGLATERRA: «MUJER AL FIN»

«Inglaterra», el elegante y céntrico cine de las familias, sito en San Rafael y Consulado, con el teléfono M-5527, anuncia hoy un programa regio, pasando por su pantalla dos colosales películas.

En función continua, de 1.30 de la tarde a 11.30 de la noche se exhibirá revista, comedia, estreno de la preciosa, regia, soberbia producción «Mujer al fin», con Virginia Bruce y Warren Williams y estreno de la estupenda, formidable producción «El honor de la familia», con Cecilia Parker y Lionel Barrymore.

Precios: mayores 10 centavos hasta las 6.30 y 15 centavos después los niños 10 centavos a todas horas Entre y salga cuando quiera.

Mañana: «Viaje sin regreso» y «Pasaporte a la fama».

GRIS: «VIDAS TRUNCADAS»

Muy colosal resulta el programa que brinda hoy el elegante cine «Gris», de Baños y 17, en el Vedado, con el teléfono F-4292, a sus asiduos.

En turnos de 4 y 8.15 se exhibirá la preciosa comedia con 8 bellos hits musicales «Tuyo es mi querer», creación de Alice Faye y George Murphy.

En turnos elegantes a las 5.30 y 9.45 se exhibirá revista, cartón y estreno de la soberbia producción, una historia de amor nacida de la realidad de la vida, «Vidas truncadas», creación de Jim Boylan, Kay Boylan y Robert Wilcox.

Precios: mayores 20 centavos en la tanda y 30 centavos por la noche, los niños, 15 centavos y la tertulia 10 centavos a todas horas.

Mañana: «Ex-presidiario» y «La dama desconocida».

El viernes: «Día de Reyes. Matinée, tanda y noche, con el pre-estreno de «Si yo fuera rey», con Ronald Colman; comedia, cartón, etc.

VIVES: «PILOTO DE PRUEBAS»

«Vives», el elegante cine sito en la calle B entre 27 y 29, en el Vedado, con el teléfono F-3128, de la empresa Valmaña, brinda hoy un regio programa.

En turnos de 4.30 y 8.30 se exhibirá la divertida y jocosísima supercomedia «Allá en el lejano Oeste», con los ases de la risa, Stan Laurel y Oliver Hardy.

En tandas elegantes a las 5.45 y 9.45 va revista y estreno del formidable, grandioso drama de aviación «Piloto de pruebas», con Mirna Loy, Clark Gable, Spencer Tracy y Lionel Barrymore.

Precios: mayores 10 centavos y niños 5 en la tanda; mayores 15 centavos y niños 10 por la noche.

Mañana: «La provincianita» y «Cuando el diablo asoma».

El viernes: Día de Reyes. Matinée con regalos de juguetes.

MODERNO: «BAJO EL CIELO DEL OESTE»

Con gran éxito vuelve a subir a la pantalla el monumental programa Metro, que a base de dos películas de la maravillosa pareja de Jeannette Mac Donald y Nelson Eddy se ofrece en tanda de 4.30 y noche a las 8.30. «Bajo el cielo del Oeste», de Jeanette Mac Donald, Nelson Eddy; «Primavera», de Jeanette Mac Donald, Nelson Eddy. Siendo los precios hasta las 6.30, 10 centavos; después, 15 centavos; niños, 10 centavos.

Mañana: «Sombras en fuga», de Frank Albertson, Eleanor Lynn, y «El mundo se divierte», de Ginger Rogers, Douglas Fairbanks. Tertulia familiar 10 centavos a todas horas.

El viernes, Día de Reyes, grandiosa matinée a la una, con un formidable programa, «Servicio de Hotel», de los Hermanos Marx, Ann Miller; «Baila conmigo», de Ginger Rogers, Fred Astaire; «Al por mayor», por los locos; «Los gemelos de Pluto», de Mickey Mouse; «El viejo molino», de Mickey Mouse; «Los misterios de Neptuno», gran documental, y un instructivo Metrotone. Niños 10 centavos.

SANTOS SUAREZ: «MADRESELVA»

Otro precioso programa, todo en español, es el que ha combinado hoy la empresa Díaz-López, del elegante cine «Santos Suárez», sito en la calle del mismo nombre y San Benigno, con el teléfono I-4600.

En tanda a las 5 y nocturna a las 8.15 se exhibirá revista, comedia, la soberbia, regia, bella producción en español «Mujeres de hoy», con Adriana Lamar y Ramón Pereda, y estreno de la maravillosa, regia, preciosa joya musical argentina «Madreselva», con Libertad Lamarque, la reina del tango y el nuevo ídolo Hugo del Carril.

Precios: luneta 10 centavos y tertulia, damas y niños 5 centavos y caballeros 10 centavos a todas horas.

Mañana: « La traviesa gitanilla», con Jane Withers y «Mister Moto se arriesga», con Peter Lorre.

El viernes: Día de Reyes. Matinée a la 1.

WILSON: «SU EXCELENCIA EL VAGABUNDO»

«Wilson», en Belascoain y San Rafael, U-5863; 10 centavos de 1.30 a 6.30 y 15 centavos después; niños, 10 centavos a todas horas.

La mejor proyección y el más perfecto sonido de la Habana. Ventilación especial, aire natural acondicionado.

Hoy, tarde y noche, la revista semanal Metrotone y el cartón especial en preciosos colores «Mamá Pluto», y las super-atracciones «Todos a cantar», magistral super-joya extraordinaria de la Metro, interpretada por la monísima Judy Garland y el apuesto tenor Allan Jones y «Su excelencia el vagabundo», monumental comedia extraordinaria interpetada por Constance Bennett, Brian Aherne y Billie Burke.

A las 5 p. m., «Todos a cantar», por Judy Garland y Allan Jones y «Su excelencia el vagabundo», por Constance Bennet, Brian Aerne y Billie Burke.

Mañana: «Encrucijada del amor» por Franchot y Tone y Mauren O-Sullivan y «Bajo el cielo del Oeste», super-producción cumbre de la Metro, interpretada por los colosos Jeanette Mac Donald y Nelson Eddy.

Más GACETILLAS en la Pág. 9

M.E.C.D. 2016

LA CADENA CRUSELLAS
PRESENTA A

BERTA SINGERMAN
LA GENIAL RECITADORA
en la Inauguración del
SEMANARIO PALMOLIVE GIGANTE
que se trasmitirá desde hoy y TODOS LOS MIERCOLES DE 9 A 9½ DE LA NOCHE POR LA CMQ Y COCQ

BERTA SINGERMAN
presentará en este, que es su primer recital de Radio en Cuba, el siguiente programa:

La Niña de Guatemala — José Martí.
Capricho — Alfonsina Storni.
Comparsa Habanera — Emilio Ballagas.
Hombres Necios que Acusais — Sor J. Inés de la Cruz.
Rima Eterna — Gustavo A. Bécquer.
Las Campanas — Poé.
1) *Las campanas de plata.*
2) *Las campanas de oro.*
3) *Las campanas de bronce.*
4) *Las campanas de hierro.*

Pida ahora en todas partes
PALMOLIVE GIGANTE
Tamaño especial para el baño 10c

SUSCRIBASE Y ANUNCIESE EN EL «DIARIO DE LA MARINA»

MENTHOLATUM
ME SALVÉ
de días, quizás semanas, de sufrimientos aplicándome en abundancia
MENTHOLATUM
cuando sentí anoche síntomas de catarro. Fróteselo abundantemente en el pecho y garganta. Podrá respirar libremente y dormir con tranquilidad. Millones de latitas, tarros y tubos se venden anualmente para aliviar catarros. Rechace imitaciones.

Gacetillas

TOSCA: «Tierra de promisión»

«Tosca», en 10 de Octubre 1,007, entre San Francisco y Concepción, en la Víbora, con el teléfono I-3099, ofrece hoy a sus asiduos un programa grandioso.

En tanda elegante a las 5 y nocturna a las 8.30 se pasa por la pantalla revista, comedia, estreno de la divertida, original super-comedia «La traviesa gitanilla», con la dinámica chiquilla Jane Withers y estreno de la soberbia, magnífica, grandiosa producción con un argumento muy de actualidad «Tierra de promisión», creación de Don Ameche.

Mañana: «Nina Petrovna ha mentido», con Issa Miranda y Fernand Gravet y «Ladrón de mujeres».

El viernes: Día de Reyes. Gran matinée a la 1.

CUBA Y SALON ROJO: DOS ESTUPENDOS PROGRAMAS

«Cuba», el simpático cine de Suárez y Corrales, ha de ofrecer hoy un programa precioso. En tanda a las 5 y nocturna a las 8.15 se exhibirá revista, comedia, estreno de la preciosa, regia joya «Escándalo matrimonial», con Danielle Darrieux y Douglas Fairbanks, Jr., y estreno de la estupenda, magnífica cinta «Cadenas del mal», con Lloyd Noland y Shirley Ross. Precios: damas y niños 5 centavos y caballeros 10 centavos en la tanda; mayores 10 centavos y niños 5 centavos por la noche. Mañana: «San Francisco» y «Bajo el manto de la noche». El viernes: matinée. Día de Reyes.

Un estupendo programa es el que ofrecerá hoy el popular y céntrico cine de las familias «Salón Rojo», de Monte y Antón Recio. En tanda a las 5 y nocturna a las 8.15 se exhibirá revista, comedia, estreno de la preciosa, regia cinta «El placer de vivir», con Irene Dunne y Douglas Fairbanks Jr. y estreno de la estupenda, formidable producción «El sobre lacrado», con Wynee Gibson y Fritz Kartner. Precios: damas y niños 5 centavos y caballeros 10 en la tanda y mayores 10 centavos y niños 5 por la noche. Mañana: «Primavera» y «Camino del pecado». El viernes: Día de Reyes, matinée.

UNIVERSAL: «RUMBO AL INFIERNO»

Sigue ofreciendo los mejores programas el confortable cine «Universal», de Egido entre Muralla y Sol, cuya espaciosa sala se ve a diario concurridísima.

En función continua, de 1 de la tarde a 11 de la noche se exhibirá revista, comedia, estreno de la soberbia, estupenda producción de colosal argumento «Rumbo al infierno», con Warner Baxter y estreno de la emocionante, colosal e interesante cinta de aventuras «La venganza de Tarzán», con Gleen Morris.

Precios: damas, niños y tertulia, 5 centavos y caballeros 10 hasta las 6 30; mayores 10 centavos y niños y tertulia 5 centavos después.

Mañana: «La mujer comprada» o «El puerto de los siete mares», con Marie Waleska y episodio.

El viernes: Día de Reyes, día de la risa y la emoción con muchas comedias y la serie completa de «El rey de las nubes».

BELGICA Y VIOLETA: «NUEVOS IDEALES»

«Bélgica»

Un gran programa para hoy en el cine de las familias en matinée, tanda y noche, dos grandes producciones: «Mazurka», por Pola Negri, lindísima obra y el estreno en español titulado «Nuevos ideales», por Félix de Pomex. Para mañana: «Esclavo de su genio» y «Buscando marido», por Loretta Young. Día 6, de Reyes: «La traviesa gitanilla», por Jane Withers.

«Violeta»

Regio programa al precio de 5 centavos todos en matinée y tanda para hoy en este cine de familias de Monte y Rastro con las grandes producciones «Los últimos cien días de Napoleón» y «Nuevos ideales», película en español filmada en Barcelona con Félix de Pomex. Para mañana: «La destrucción del vicio» y «Madres culpables», un programa solamente para mayores.

Desde sus Estudios provisionales de Prado 63:
10 A. M. Hora para la Mujer, a cargo de la distinguida escritora señora María Radelat.—Tópicos de alto interés femenino.
DESDE EL PRINCIPAL DE LA COMEDIA:
6 P. M. HORA INFANTIL. Siempre amena e instructiva, con diversos regalos para los niños. Una hora de verdadera orientación para la infancia.
La entrada al teatro es gratis. Solicite su invitación en nuestros Estudios provisionales de Prado 63, altos. Los niños menores de 16 años tendrán que asistir al teatro en compañía de personas mayores.

EL LIBRO ES UNO DE LOS MEJORES REGALOS DE REYES

EL ENCANTO presenta la más rica colección de libros Infantiles.

¡Que no falte el libro entre los regalos que mañana traerán los Reyes a sus niños! Así como le juguete ejercita los músculos y despierta todos los impulsos de la curiosidad y de la iniciativa, así le libro ejercita la mente y despierta todos los valores del espíritu y de la vocación.

EL ENCANTO le ofrece las más ricas colecciones de libros infantiles: de aventuras, de cuentos y leyendas, de viajes, de historias de niños, etc, tanto en español como en inglés.

Además, nuestra Sección de Librería presenta otras muchas cosas que niñas y niños reciben con entusiasmo.

Papel de cartas con figuras infantiles en graciosos estuches,

Cajas de pintura; estuches de dibujos; estuches de lapices en colores; juegos de pluma fuente y lápiz: autógrafos; carpetas para escritorios infantiles con tintero, almanaque, secante y abridor de cartas formando juego, en negro, blanco, carmelita, verde, punzó oscuro, etc.

¡Que no falten, al lado del juguete, estos regalos del espíritu, que tanto contribuyen a despertar la vocación del niño!

PLANTA BAJA

El Encanto

CARDENENSES

EL LEONISMO EN LA PROVINCIA
Matanzas-Cárdenas-Colón.

En gran auge.

Lions International.

Se extiende rápidamente por la provincia matancera la gran asociación universal, de la que es figura saliente el talentoso «gentleman» Melvin Jones.

Institución de servicios.

De elevados fines.

Surgida en Cárdenas en el mes de septiembre último, primera ciudad de esta provincia que plantaba el pabellón leonístico, cúpole al prestigioso Don Ramón Amador y Méndez ser su primer y actual Presidente con una labor ya admirable en tan escasos meses de actuación.

Después surgió Matanzas.

También con bríos.

La acertada elección de su Primer Presidente el amable caballero señor José Manuel Martínez también fué otro éxito y ahora acaba de nacer el Club de Colón, ese pueblo simpático e hidalgo que designó como Presidente al valioso Panchito León, doble león ahora, por su apellido y por sus ideales.

Triunfa pues, el leonismo.

Abarca todo Matanzas.

La última sesión-comida del Club de Cárdenas, coincidió con la constitución del Club de Colón y fué esa fecha una página gloriosa para el leonismo matancero.

La sesión de aquí, hermosa.

Nutrida y laboriosa.

«El Bote Marino» el restaurant famoso por sus platos exquisitos e igualables, fué elegido para esta sesión-comida por el Club de Leones de Cárdenas y bajo la presidencia del querido Dr. Ramón Amador Méndez, se vió la mesa decorada con flores, con fina vajilla y rica mantelería, rodeada de unos 30 comensales, entre leones y periodistas.

El menú algo extra.

Celebrado por todos.

Entre plato y plato se trataron asuntos tan importantes para Cárdenas como la visita de los leones Collazo, Varela y Alvarez al Secretario de Educación en gestiones para solicitar la reconstrucción de las Escuelas Llaca y Casanova de esta ciudad; la colocación de un letrero luminico de gran tamaño, de luz Neón en la Avenida de Céspedes y Calle 13 que ofreciendo una flecha hacia la carretera de la Playa Azul dirá: «A Varadero, Club de Leones de Cárdenas»; el problema del ruido innecesario de los claxons de automóviles en el caserío de Varadero y otras cosas más.

Acto simpático.

De elevados fines.

Mientras el doctor Ramón Amador presidía la mesa de los Leones cardenenses, allá en Colón, a la misma hora su bella, gentil e interesante esposa la señora Nena López de Amador, formaba parte también de la presidencia de la comida que celebraba el naciente Club de Colón, del cual fué propulsor el león cardenense. «Cheo» García Ravella, y que ello le da una victoria no sólo al citado, sino también al Club de Cárdenas.

¡Qué entusiasmo en Colón!

¡Qué camaradería!

Incontables socios los fundadores del Club de la vecina ciudad que contaba esa noche huéspedes tan distinguidos del Club de Leones de la Habana como los señores Salvador Domenech, Vicegobernador; señor Juan Frías, Secretario Tesorero del Distrito de Cuba y Ramón García, del Club de Matanzas con su presidente el señor José Manuel Martínez y varios miembros y del Club de Cárdenas con el Presidente el doctor Ramón Amador y también una legión de leones.

Fué una noche cordial.

De abrazos cariñosos.

Bajo la bandera del leonismo se unían tres ciudades de una misma provincia para estrechar más aún los lazos de afecto y amistad.

La fiesta fué hermosa.

En Cárdenas y Colón.

Ahora con los preparativos de otros Clubs que surgirán en la provincia, formando la fuerte cadena de Lions International en Matanzas, se avecina el reparto de los bastones blancos a los ciegos de esta ciudad que será una fiesta memorable y la entrega de la carta constitucional al Club de Colón el sábado 4 de febrero próximo.

Dos actos salientes.

De gran relieve.

Sea esta crónica mía, redactada con el fervor de león y periodista, un mensaje grato que llegue a esos amigos que tanto admiro y que son dos máximas figuras del leonismo cubano: el Gobernador doctor Ramiro Collazo y el doctor Alejandro Herrera Arango, periodista León presidente del Club de la Habana.

Rugen aquí los leones.

Para júbilo de ellos.

EN VIAJE DE NOVIOS

De regreso.

Dos felices matrimonios.

Dos encantadas parejitas que recientemente contrajeron nupcias: la señora Zeida Martínez de Castellanos Luis Castellanos Amparo Sánchez de Alvarez Carlos Manuel Alvarez, que arriban de regreso de la Capital, donde pasaron la primera etapa de su vida matrimonial.

Están contentos.

Llenos de dicha.

Los primeros fijarán su residencia en Matanzas, los segundos en Cárdenas.

Para ellos mi enhorabuena.

¡Muy sincera!

ELEGANTE RECIBO

El sábado en el Tennis.

Un five o-clock tea.

El tradicional de Año Nuevo en el Club de las Quintas que se ha pospuesto este año para el 7 de enero.

Será brillante.

Magnífico.

De esa fiesta me hablan la presidenta y la Secretaria del Club, la linda Bebé Larrieu y la angelical Beba Etchegoyen con gran entusiasmo.

Tocarán los Hermanos Castro.

Famosa orquesta habanera.

Un grupo del Tennis matancero, presidido por la señora Lolita Solís de Villabella vendrá a esa fiesta del día 7.

Tarde y noche de alegrías.

Allá en el Paseo de las Quintas.

HUESPEDES DE NAVIDADES

De paseo.

Entre nosotros.

Acaba de pasar los días de Pascuas en nuestra Perla del Norte los distinguidos matrimonios señora Nena Caragol de Balois y Manuel Balois y sus hijos y la señora María Teresa Smith de Valledor y Miguel Angel Valledor y sus hijos.

Visitaron aquí familiares.

Que residen entre nosotros.

Ya se ausentaron los citados matrimonios.

Me place despedirlos.

Afectuosamente.

Francisco González BACALLAO.

CRONICA HABANERA

DE AMOR

De otro compromiso amoroso nos complacemos en dar cuenta hoy. Martha Mosquera y Giscard, bella y gentil señorita, sobrina de la elegante dama Adelina Giscard de García Gómez, ha sido pedida en matrimonio el pasado día veinticuatro para el joven doctor Néstor González Allué.

Petición que formularon los padres del novio, el doctor Enrique González y su esposa, Pilar Allué, ante los padres de la señorita Mosquera, los esposos Alfonso Mosquera y Herminia Giscard.

Enhorabuena.

DEL COUNTRY CLUB.—El té del primer año en el Country Club de la Habana congregó extraordinaria concurrencia.

Como nunca se veía repleta de público aquella terraza, que ostentaba el mismo adorno de luces y de flores que lució la noche de fin de año.

Por una concesión de la Directiva la Orquesta Brito, a cuyo cargo estuvo el programa bailable, amenizó hasta las nueve de la noche lo que fué muy bien recibido por todos los socios allí reunidos.

Esta prolongación del baile en los tés hasta las nueve de la noche es lo que los socios esperaban desde hacía tiempo.

Citaremos algunos parties, ya que la relación de todos resultaría imposible.

En primer término la mesa de la lindísima señorita María Teresa Gómez Waddington y García Montes, gala del gran mundo habanero, donde se reunían más de cuarenta parejitas de muchachas y jóvenes.

Muy linda aparecía esta mesa.

Decorada estaba por los incomparables hermanos Armand, del jardín «El Clavel», a base de dalias y claveles rosados, combinados en corbeilles de un precioso efecto.

Con la señorita Gómez Waddington que tenía por compañero al simpático joven Juan Luis Bilbao, tomaron asiento las parejas en este orden:

Elena Alfonso y Eduardo Montalvo, Flora María Lamar y Charles Fanjul, Lolita Gutiérrez y Manolo de la Cruz, Elena Hidalgo Gato y José Antonio Presno, Josefina Giménez y Arturo Aballí, Cristina Gelats y Alfredo Mendoza, Adolfina Gelats y «Joe» Rionda, Adriana Maduro y Luis Santeiro, Elisita Montoro y Salvador Castañeda, Inés María Blanco y Alonso Portuondo, Helena Maciá y Antonín Mendoza, Madeleine Menocal y Andy Carrillo, Josefina Piedra y Mario Franca, Macusa Larrea y Carlos Martín, Nono Larrea y Ricardo Suárez, Cristina Casteleiro y Ramón Antonio Crusellas, Margarita Pedroso y Calixto Montoulieu, Teresa García Montes y Vicente Díaz, Elena Walford y Carlos Carrillo, Enita Rayneri y Johnny Sabatés, Georgette García Montes y Manolo Santeiro, Irene Pagliery y Pancho Miranda, María Cristina Walford y Alberto Fernández, Rosita Barraqué y Bebo Aspiazu, Ofelia Menocal y Pancho Aguirre, Cecilia Portuondo y Andrés Fernández Morell, Carmita García Montes y Mateo Molamphy, Mary Wright y Willy Menocal, Margarita Carrillo y Harry Fanjul, María Kindelán y Baby Fernández, Mimí Sánchez y Manolo Bustamante, Margaret Steward y Falelo Fanjul, Gloria Carrillo y Gustavo Tomeu, Margarita Rayneri y Manolo Rionda, Lydia Menocal y Panchito Juarrero, María Mayorga y Enrique Carrillo, Gloria Loredo y Carlos Fernández, Rosa María Zaldo y Luis Menocal, Josefina Loredo y Leonardo del Monte, Cecile Fernández y Roberto Maduro, Peggy Smith y Oswaldo Lombard, Isolina Falcón y Charles Hidalgo Gato, Alina Johnson y Víctor Mendoza y Gilda Morales y el cronista que suscribe.

Se destacaba en lugar preferente del ring un party que ofrecían a un grupo selecto de matrimonios, el señor Salvador P. Castañeda y su joven esposa Nena Pérez Piquero.

Allí se reunían el doctor Raúl de Cárdenas y Dulce María Blanco, el doctor Rafael María Angulo y Nena Rivero, el doctor Carlos Miguel de Céspedes y Margarita Johanet, Henry Senior y Elsa Penso, el doctor Luis Menocal y Alicia Nadal y el doctor Néstor Mendoza y Alicia Párraga.

Con el Ministro de Italia, Excmo. Señor Giovanni Persico se reunían en una mesa el doctor José A. García Ordóñez y señora Gloria Montalvo, el señor Julio Lobo y señora María Esperanza Montalvo, el Secretario de la Legación de Italia, señor Pascual Spinelli y señora Adriana de Spinelli, la señorita Rosario de Blanck y el Conde Lamfranco Raspone.

El Rector de la Universidad, ingeniero José M. Cadenas y su bella esposa Carmen Giménez, estaban en otro party con Andrés de la Guardia y Graciella Valdespino de la Guardia, Antonio Falcón e Isolina Rodríguez de Falcón, Enrique Menéndez y María García Beltrán de Menéndez.

En la mesa del doctor José E. Gorrín y señora Dulce María Muller se congregaban Luis A. Beltrán y Nena Nodarse de Beltrán, doctor Pedro Montalvo y Carmelina Tarafa de Montalvo, Guillermo López y Nena Ortiz de López.

Una petite table con Salvador Fondón y Carmelina Laurrieta de Fondón.

Dos matrimonios jóvenes, Gaspar Vizoso Jr. y Tita Lage y Marcelino García y Chea Pedroso.

Un party de parejitas con Elena Franca y Víctor Zevallos, Chela Miranda y José María Lasa, Mary Hodgkins y León Broch, Lydia Lombard y Frank Figueroa, con el simpático matrimonio Guido Conill y Sara Giménez.

El doctor Miguel Angel Párraga y señora Silvia Bachiller con Mr. Jack Camp y Otilia Bachiller de Camp.

Con los esposos Humberto Solís y Margot Hidalgo Gato, Frank Hidalgo Gato y Leticia Acosta.

Con el ex-Secretario de Hacienda doctor Manuel Giménez Lanier, Don Julio Blanco Herrera y señora Rosita Clavería, José Aixalá y señora Natalia Suárez y Fernando M. Donien e Isabel Sanabria.

Una mesa de la encantadora señorita Martha Mestre y Marcoleta que estaba de compañera con el joven Armando Acosta, donde se reunían las siguientes parejitas: Carina de Posada y Gerardo Smith, Hortensia Tapia y Jorge Acevedo, Susana Mestre y Carlos Mendoza, Cristina Castellví y Jorge Casares, Loló Goytisolo y Billy Castellví y Zenaida Landa y Richard Farrell.

También parejitas en esta mesa, Sylvia Pou y Tony Arias, Angelina Ariosa y «Joe» Arias, Babette Stevens y Paco Mendieta, Hortensia Rionda y Javier Peralta, Gilda Núñez Mesa y Bilín Gastón.

El doctor Luis Felipe Molina y su esposa Bebé Deschapelles con la señorita Loló Monroe y el joven Luis Rodríguez Molina.

En otro party dos parejitas: Hortensia Díaz Albertini y Carlucho García y Delia Margarita Suárez y Miguel Miquel.

Una mesa donde se reunían Alfonso Forcade y Chon Tejera de Forcade, Cheíf aTagle, Lolita de Varona, Ricardo Lancis y dos parejas, Lourdes Alfonso y Jorge Vieites y Martha Fernández Sánchez y Pepito Recio.

Andrés M. Douglas y Amparo Palacios de Douglas.

Dr. Pedro Sabi, María Sánchez de Sabi, Alex M. Roberts, Mary Gutiérrez de Roberts, Teodoro Bassin y Bebé Solar de Bassín.

Dos matrimonios, Miguel Lasa y Conchita Urrutibeascoa y Ramoncito Osuna y Lydia Plá.

En otro party, las señoras Edelmira Robato Vda. de Sampedro y Toto Mederos viuda de Sampedro.

Gina Arango y Paul Mendoza.

El doctor Julio A. de Arcos y señora Inés Romero con el doctor Armando Rosales y señora Blanca Rosa de la Torre.

Mrs. Adelaida Buchanan, Mrs. Alfred Thomson, Mrs. James B. Abbey, la señora Clara Moreno de Palacios y las señoritas María y Valentina Palacios.

Felipe Rivero y su gentilísima esposa Bebita Díaz de Rivero.

Con el señor Antonio J. Betancourt, su linda hija Gloria María y el joven José Estraviz.

El doctor Joaquín Eleizegui y señora María Díaz de Villegas y el señor Oscar Alonso y señora Blanca Soler de Alonso.

Con la señora Ninina Justiniani viuda de Menocal, la lindísima señorita Anita Seiglie y el joven Luis G. Menocal.

En otra mesa los esposos Ramón García Mon y Carmen Fernández Valle y Pascual de Rojas y María Antón.

Tres parejitas: María Victoria Quiroga y Jorge del Portal, Martha Ariosa y Sergio del Portal y Gloria Ariosa y Rafael Cuéllar.

Víctor Pedroso y su prometida Kika Sánchez con el joven Matrimonio Jorge Silva y Sylvia Pedroso.

Con los esposos Víctor Brandao y Elsa Maduro, dos parejitas, Toky Montero y Alvaro Ledón y Beba Montero y Alfred Bloomingdale.

Mr. y Mrs. Clarence L. Marine, Mr. y Mrs. Maurice Grill y Antonio Díaz.

En otra mesa, la señora Conchita Bosque con el teniente Juan del Pino y su bella esposa Blanca Tous.

Tres matrimonios, Fernando Palicio y Nena Valle, Donato Argüelles e Isabel Usategui, Constantino Palicio y Luisa Ortueta.

Nena Ramírez Olivella y Cuco Malberty.

Pin Inclán y su joven esposa Minita Pérez Chaumont con Cecile Dattelbaum y Panchito Pons.

Ofelia Carreño y Juan B. Díaz y Carmita Díaz y Fernando Palicio Jr.

Con la lindísima Sylvia Freyre el doctor Humberto Faz Tabio.

Lily Chabau y Luis Douglas y Gloria Barrios y Fernando Santamarina.

Una mesa con distinguidas damas, Elisita de la Torre de Montoro, Nena Tabio de Chabau, Josefina Justiniani de Loredo, y Cheíta Aróstegui de Pedroso y la señorita Ursina Díaz.

Las señoras Ana de la Pezuela de Ferrer y Dolores de la Pezuela de Echevarría con Fico Fernández Casas y su esposa Lolita Hechavarría y John Smithies y Gladys Fernández de Smithies.

Gastón Godoy y Fina Loret de Mola de Godoy, Alberto Portuondo y Fina Godoy de Portuondo, Felipe Godoy y Melba Bringas de Godoy, y el doctor Gastón Godoy y Laura Angulo de Godoy.

Por último, un party con Néstor Pou y Pepiña Benítez y Guillermo Tous y Toñita Oliver de Tous.

EN FAUSTO.—Tres días de gran gala y esplendor se anuncian en el teatro Fausto con motivo del preestreno de la monumental película «María Antonieta», señalado para el 10, 11 y 12 de enero.

Trátase de una joya de la Metro Goldwyn Mayer donde figura un reparto formidable prestigiado con los nombres de Norma Shearer y Tyrone Power.

Para el pre-estreno de «María Antonieta» reina gran interés en todos nuestros círculos sociales y artísticos.

Las localidades se encuentran ya a la venta al precio de un peso por persona.

Un acontecimiento.

(Continúa en la página DIEZ)

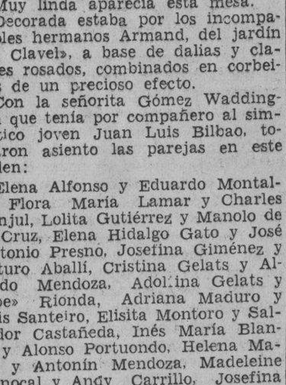

¡Venta Especial!
HASTA EL 15 DE ENERO
CAPAS desde $8.75
TODO REBAJADO
BOLEROS de Silver Fox
ZORROS Plateados
VENGA hoy mismo.
MAÑANA es tarde
HERMAN'S STORE
NEPTUNO 303 ENTRE GALIANO Y AGUILA

CORTES y RETAZOS

La enorme cantidad de telas vendidas para las fiestas de Pascuas y Año Nuevo, han originado gran cantidad de retazos que en su mayor parte dan cortes de vestido y que en esta sección han sido marcados a la mitad de su valor.

En este departamento puede encontrar toda clase de telas, lo mismo terciopelos que sedas color entero y estampadas; tafetanes a cuadros, rayones, lanillas, franelas, en fin, cuanto usted pueda necesitar tiene ahora oportunidad de conseguirlo al precio más bajo del año.

"la época"
NEPTUNO Y SAN NICOLAS
LA TIENDA MEJOR SURTIDA Y QUE MAS BARATO VENDE.

Busto desarrollado y reconstituido con las saludables y reconstituyentes
PILDORAS ORIENTALES

Solicite gratis hoy el folleto descriptivo, se lo enviamos bajo sobre sin membreta. Diríjase a P. ORIENTALES, Apartado 1244, Habana

CLINICA DE OJOS
DR. ENRIQUE CUELLAR DEL RIO
DIRECTOR OCULISTA
Consultas: 9 a. m. a 7 p. m. REINA, No. 358. Teléfono M-7766.

M.E.C.D. 2016

LIBRESE DE LA VEJEZ

Evite la vejez prematura, goce del vigor y vitalidad que el normal funcionamiento de los riñones y vejiga trae. Anticalculina Ebrey sana los riñones y vejiga y los hace funcionar debidamente eliminando los venenos que se acumulan en el organismo que causan la vejez prematura. Otros síntomas del mal funcionamiento de los riñones, tales como dolores de piernas y brazos, hinchazones de los tobillos y coyunturas, ardor e irritación en las vías urinarias, frecuentes dolores de cabeza, micciones nocturnas, vista cansada, círculos alrededor de los ojos, amarillez del cutis, nerviosidad, vértigos, ceden al poco tiempo de usarse el poderoso extracto vegetal Anticalculina Ebrey. Los ingredientes vegetales de que se compone empiezan a actuar a los pocos minutos, quitando la inflamación y descongestionando los órganos. El vigor y agilidad de la juventud se adquiere en corto tiempo. Haga una prueba hoy mismo con Anticalculina Ebrey.

Anticalculina
EBREY

VELADA BAILABLE EN EL CENTRO MONTAÑES

En el Centro Montañés se celebrará una velada bailable el 14 de enero próximo, en cuya preparación trabajan los muchachos de la Sección de Recreo y Adorno con gran entusiasmo.

Está ensayando la Estudiantina Juventud Montañesa, bajo la dirección del maestro Enrique Mascaró; el Cuadro de Declamación «Pereda» también ensaya la comedia «La Venganza de la Petra, o Donde las dan las toman», bajo la dirección de la señora María Sinovas. Tomarán parte varios artistas de varietés, entre ellos las simpáticas señoritas Anita Fabián y Luisita Rodón, quienes bailarán unas peteneras acompañadas al piano por la señora Marina Serra de Castro.

Los programas y entradas, en la Secretaría de la Sección, todos los días festivos de ocho a once p. m.

FARMACIA
DROGUERIA DE
"JOHNSON"
DE TURNO LOS LUNES
Obispo Nº 30 TELEFONO-A-2129.

LA MAYOR
35 EDIFICIOS
700 EMPLEADOS
SARRA
DROGUERIA
ABIERTA TODOS LOS DIAS
TODA LA NOCHE LOS MARTES
A-8026 A-3604

FARMACIAS DE TURNO HOY MIERCOLES

DESDE BAHIA A PASEO DE MARTI (PRADO)

Calle y Núm.	Teléfs.
Habana No. 112	A-8778
Inquisidor No. 1	A-6413
Luz y San Ignacio	M-6677
O-Reilly No. 11, por Cuba	A-7544
Villegas No. 33	M-4030
Paula 64	M-2866
DE PASEO DE MARTI (PRADO) A PADRE VARELA (BELASCOAIN)	
Carmen y Tenerife	M-5121
San Lázaro y Campanario	M-4486
Reina No. 107	M-4188
Escobar No. 48	U-6813
Consulado y Trocadero	M-5052
San Rafael No. 37	M-5588
Suárez y Apodaca	M-5190
Amistad y San José	A-6663
San José y Gervasio	U-3030
Neptuno y Manrique	M-4160
Neptuno 17	A-6566
DE P. VARELA (BELASCOAIN) A AVE. DE MENOCAL (INFANTA)	
Carlos III e Infanta	U-6808
Carlos III No. 8	U-2195
Castillo y Santa Rosa	M-4655
San Rafael 172	U-7077
Belascoaín 126 A y B	M-7551
Neptuno y Oquendo	U-6924
VEDADO	
Calzada 84, entre A y B	F-6271
9 e I	F-6161
Línea 1206	F-404
23 y G	F-6119
D, entre 19 y 21	F-6292
VIBORA	
Jesús del Monte 695	I-7678
San Francisco y Buenavista	I-7518
JESUS DEL MONTE Y SANTOS SUAREZ	
Juan Delgado y Lacret	I-7755
Rodríguez y Dolores	I-7613
Santos Suárez 10	I-7332
LUYANO	
Santa Ana y Cueto	X-1111
J. Alonso E. Infanzón	X-2371
Herrera y Justicia	X-1936
CERRO	
Cerro y Auditor	M-4010
Calzada del Cerro 895	I-7486
Palatino y Atocha	I-7719
Calzada del Cerro 527	M-9768

Este grupo deberá prestar servicio público todo el día y la noche de los domingos siguientes: Enero 16, Febrero 27, Abril 10, Mayo 22, Julio 3, Agosto 14, Septiembre 25, Noviembre 6 y Diciembre 18.

Estos turnos han sido acordados en cumplimiento de lo dispuesto en el Artículo VI del Decreto-Ley 2604 de 7 de Noviembre de 1934.

SOCIEDADES ESPAÑOLAS

A SUPUESTOS PROGRESISTAS DEL CENTRO GALLEGO, QUE MINTIERON, ALUDE EL GRUPO DE PEREZ CABO

«Nadie estaba autorizado—asegura «U. Progresista Gallega»—para utilizar el nombre de ese Partido, cuya disparidad de ideales con «Renovación» es manifiesta. Otros detalles de interés

El Partido «Unión Progresista Gallega», nos envía los siguientes párrafos:

«Utilizando hábil e indebidamente el nombre de «Unión Progresista Gallega», un grupo de individuos que se titulan fundadores de este partido, han hecho manifestaciones púplicas en relación con las elecciones verificadas el domingo en el Centro Gallego, en las cuales manifestaban su simpatía, adhesión y apoyo a la candidatura patrocinada por «Renovación y Defensa Social».

«Entre los firmantes aparecen algunos que nunca han pertenecido a «Unión Progresista Gallega» y otros que han ocasionado baja en el mismo, no teniendo ninguno, por lo tanto, autoridad para invocar el nombre del partido, puesto que, ni aun en el caso de que fueran afiliados en activo podrían hacer manifestaciones, por prohibirlo terminantemente el apartado D) del artículo 6 de nuestros estatutos que, refiriéndose a los deberes de los afiliados, expresa que los mismos «no harán manifestaciones públicas de carácter político, abrogándose representación del partido, sin la correspondiente autorización del Directorio».

El Directorio de «Unión Progresista Gallega» desautoriza a quienes titulándose amigos del señor Jesús Pérez Cabo han recurrido a ese procedimiento bastardo para sorprender la buena fe de nuestros afiliados, bajeza que no les ha dado el resultado que esperaban, porque los mismos saben que «Unión Progresista Gallega repudia a quienes han tenido intervención directa en la expulsión de socios dignísimos, y por lo tanto jamás apoyaría a un partido cuyos dirigentes son responsables de aquel acto incalificable, que constituye un honor para las víctimas y un baldón para quienes lo ejecutaron.

«Por otra parte, «Unión Progresista Gallega no entiende, como los desaprensivos firmantes, que el programa de Renovación y Defensa Social «sustenta los mismos fines y principios» consignados en nuestro ideario. Nuestra creencia también la comparte la masa social, como ha quedado evidenciado en las elecciones del domingo, en las cuales el referido partido sólo obtuvo la última minoría.

«La vieja política del Centro Gallego no tiene escrúpulos y por eso ha podido darse este caso incalificable de que un grupo de individuos se amparase en el prestigio de nuestro partido para hacer unas manifestaciones —sin ese prestigio— no tendrían ningún valor.»

UN SOCIO MUY ANTIGUO DEL CENTRO DE DEPENDIENTES HACE REFERENCIA A LO QUE VALE LA CASA DE SALUD

Don Gregorio Martínez Luján, socio desde el año 1895, estuvo recluído en el sanatorio de la Asociación de Dependientes del Comercio. En la carta que sigue está su criterio acerca de «La Purísima Concepción».

«Señor Presidente de la Asociación de Dependientes del Comercio de la Habana. Respetable señor: El que suscribe, asociado de número, impulsado por elemental sentimiento de gratitud, tiene el placer de elevar a su consideración el testimonio espontáneo que a continuación se expresa. En pasados días, víctima de traidora enfermedad que amenazó preciariamente mi existencia, y poco menos que en camilla, fuí hospitalizado en nuestro sanatorio, con muy pocas esperanzas de posible salvación; influyendo en el «cuadro» la edad del exponente y muy serias e insospechadas complicaciones. Ingresaba como «caso perdido»; siendo lo cierto, señor Presidente, que bajo el asombro general, el buen clínico que dirigió mi tratamiento, en el breve lapso de un mes obró el portento de mi restauración, devolviéndome a la vida como un resucitado.

La fama de ese clínico hace eco en los Centros Culturales de la legendaria Europa; en esos famosos centros donde la Medicina y la cultura tuvieron siempre su gloriosa sede. Unicamente pretendo rendir aquí y públicamente, el tributo de gratitud y admiración a tan ilustre profesional extendiendo mi reconocimiento al competentísimo primer enfermero, así como al resto de la consecuente servidumbre; felicitando a esa Presidencia, muy especialmente, por el acierto que significa haber traído al seno de nuestra institución a tan culto y caballeroso discípulo de Esculapio. Es todo cuanto quiero exponerle, señor Presidente, haciendo votos sinceros por su personal ventura y el engrandecimiento colectivo».

LA ATENCION ESMERADISIMA DE QUE ES OBJETO EL SOCIO, AUMENTA LAS FILAS EN EL CENTRO ASTURIANO

La línea permanente de conducta que vienen siguiendo todas las Juntas Directivas del Centro Asturiano en cuanto a mejoramiento de servicios y a la perfeccion de todo lo que coadyuve a tan loable fin, hace que los individuos afluyan con insistencia a las listas del Centro Asturiano, mediante la lógica percepción de las bondades que emanan de la Casa de Salud «Covadonga».

Con carácter general, los asociados disfrutan en el sanatorio de todas aquellas especialidades consideradas como imprescindibles en cualquier institución sanatorial, ampliamente dotada del equipo científico necesario a su desenvolvimiento y perfectamente equilibradas en sus funciones específicas; son tantas y tan varias, que la vista de su relación interesa a cualquiera. Pero, además, las asociadas tienen las peculiares de su sexo, las que han de ir pronto al pabellón «Simón Corral», magnífico exponente de ingeniería sanitaria, donde convergen todos los perfeccionamientos científicos de la hora presente. Y los niños, con motivo de sus enfermedades peculiares, tienen, asímismfo, la especialidad de Medicina Infantil, que también se instalará en una sala especial de dicho moderno pabellón, para el tratamiento adecuado y la observación clínica de sus dolencias.

No es raro, pues, que atendiendo a lo detallado y a un conjunto mayor de mejoras que lentamente se van introduciendo en la obra importante del grupo del gran sanatorio astur, durante el pasado mes de Diciembre—siempre el más moderno del año—, se hayan nutrido las listas sociales del Centro Asturiano con ciento seis nuevas socias, ciento ochenta y tres socios nuevos y se hayan levantado veintinueve bajas.

REUNION DE PARTIDOS

Los cinco partidos fusionados del Centro de Dependientes celebrarán hoy una reunión importante a las ocho y media de la noche en la calle Colón 317 casi esquina a Aguila. Como se sabe, todos ellos contendieron, unidos, en las pasadas elecciones.

El presidente y el secretario, respectivamente, señores Ricardo Puente Caballero y Andrés Malpica, encarecen la asistencia de sus compañeros.

MATINEES EN EL HISPANO

Dentro de la mayor animación se desenvolvieron las pasadas matinées bailables del Club Hispano Habanero, el sitio predilecto de reunión de los elementos bailadores.

En los hermosos salones de San Lázaro y Blanco los muchachos del Hispano continuarán su serie de matinées todos los domingos. La próxima será el domingo entrante, día 8, y será amenizada por la orquesta de Cheo Belén Puig y la Sonora Matancera, dos conjuntos que gustaron mucho en las pasadas fiestas.

La concurrencia a las pasadas matinées celebró mucho el acuerdo de la Junta Directiva de no permitir a las orquestas tocar rumba ni congas, acuerdo que se mantiene firme. La matinée del próximo domingo, día 8, será gratis.

EL COMITE DEFENSOR DEL CENTRO CANARIO ANUNCIA UNA GRAN CONCENTRACION

En reunión celebrada últimamente por las distintas Comisiones de la Junta Directiva del «Comité de Defensa Social de la Asociación Canaria», se adoptó, entre otros importantísimos acuerdos, el de constituir un Sub Comité en el barrio de Arroyo Apolo, y en el cual se explicarán al asociado los motivos fundamentales a que debe su formación este partido y al que se le impondrá también debidamente de las máximas aspiraciones de sus organismos dirigentes, las que no son otras que la de propender al máximo engrandecimiento de la sociedad canaria y hacerle ver, además, la imperiosa indispensable, de que el asociado muestra todo el cariño que esta merece de los mismos, cooperando y luchando con tesón y energía a fin de colocar a la institución, seriamente amenazada, en el sitial de honor que merece entre las de su clase.

El día 8 de los corrientes, domingo a las 2 p. m., se celebrará, como ya hemos dicho, en el barrio de Arroyo Apolo la constitución de este sub Comité. Con ese motivo se efectuará una gran concentración de asociados, concurriendo asimismo la Directiva del Comité en pleno. Destacados elementos del Partido harán uso de la palabra, lo que motiva gran entusiasmo en la masa social por no dejar de escuchar ni una sola frase de las que en esa tarde expresarán tan valiosos asociados, explicando con lujo de detalles el alcance de los puntos básicos en que descansa el programa a desarrollar.

El Comité de Defensa Social suplica a todos los asociados su asistencia a este acto, que será trascendental por su alta significación colectiva.

En próximas notas continuaremos dando detalles de esta fiesta de propaganda, la que resultará, a no dudarlo, un resonante triunfo para sus organizadores, para el «Comité de Defensa Social de la Asociación Canaria», y un galardón más para los numerosos asociados que desenvuelven sus actividades y tienen fijada su residencia en el importante barrio de Arroyo Apolo.

ACTOS PARA HOY

IGLESIA DEL SANTO CRISTO: Misa por el alma de don Atanasio Rivero a las siete y media de la mañana. Para este acto invita su viuda, señora Aurora Rodríguez, y sus hijos Aurorina y Atanasio.

ASOCIACION DE INDUSTRIALES DE TINTORERIA Y LAVANDERIA DE CUBA: Junta reglamentaria de la Directiva a las ocho y media de la noche en Manzana de Gómez 228, para la cual cita el secretario, señor José Ladra.

MONTEROSO Y ANTAS DE ULLA: Junta de la Directiva a las ocho y media p. m. en el Centro Gallego, uara la cual cita el secretario, señor José Baltar.

FIESTAS PROXIMAS

GRUPO ARTISTICO SAUDADE: Magna velada de arte gallego el sábado, en la Agrupación Artística Gallega, situada en Zulueta y Gloria.

CLUB DEPORTIVO DEL CIRO DE PIELES: Banquete-homenaje al vicepresidente segundo del Centro Asturiano, señor César Fernández Alvarez, el sábado por la noche en el Hotel Plaza.

AGRUPACION PROGRESISTA: Gran baile social el sábado por la noche en sus propios salones de Prado y Neptuno.

LICEO DE MEDINA: Brillante baile el domingo por la noche en sus amplios salones de 23 y D, Vedado, amenizado por la orquesta Riveiro con Joseíto Fernández y el Quinteto Tomé. Los caballeros pagarán 20 centavos.

CLUB DEPORTIVO CARMELO: Magnífico baile el domingo por la noche en su espléndida terraza de Línea y 18, Vedado, amenizado por la orquesta Mojica y el Quinteto Barcalés. Los caballeros pagarán 20 centavos.

LICEO DE LA HABANA: Animada matinée el domingo en el Centro Castellano, amenizada por Belisario López y la Gloria Matancera.

DESDE LA BENEFICA DA A CONOCER SU CRITERIO EL SEÑOR JOSE BAÑA Y POSE

El socio del Centro Gallego, señor José Baña Pose nos envía desde «La Benéfica», lo siguiente:

UNA LECCION OBJETIVA

«El exPartido Renovación y Defensa del «Centro Gallego» ha recibido una lección en la última jornada cívica de los socios. Tuve el honor de pronosticarlo anticipadamente. porque en estos tiempos las prácticas paganas de fetichismo autolatría están repudiadas. Si «Afirmación Gallega» no fuera, a estas horas no tendría «Renovación» un solo apoderado en la Asamblea, porque de implantarse el voto directo, su caballo de batalla **no cumplir el programa** la salvó. El pretexto de la sustitución de la bandera republicana por la nativa gallega, como tema de escándalo, ésta lo ha vengado; porque ya lo dijo un emigrado gallega al partir:

«Bandeira, miña naiña,
¡Parece que me capea!
A bandeira, e unha nai,
que non nos quer outra allea».

«Porque habiéndose alterado el orden en la quinta por discusiones, que nada importan al enfermo, el Ejecutivo, no Cayetano unipersonal, que no puede hacerlo, creyó de buen gobierno dejar flotando la bandera gallega, hasta que se decida la contienda para poner la que ordene el que triunfe, máxime estando Galicia en pacífica posición en poder del que discute el dominio de España; que en las contiendas de este género para poder vivir, hay que simular lo que no se siente en muchos casos. y en el presente, como se observa no son pocos los que están contra Franco, ya en las trincheras, ya resentidos en el solar gallego, que la súplica del Centro Gallego ha salvado. Esta táctica no se le debiera haber escapado a «Renovación y Defensa», y la debiera haber explicado; tener paciencia dos años más que su turno era inminente y merecido, si la megalomanía y la vanidad no la trastornara.

«Bienvenidos sean, pues, los que supieron rendir tributo con su votación al gobierno que les acompañará dos años más, y si después ellos le ayudan a consumar la grandeza que tiene emprendida, como esperanza de los que vamos ingresando en este refugio, cual es la asistencia médica, los alimentos, la servidumbre, la garantía económica y la paz; y que gocen con felicidad esto, que nos costó tanto trabajo y tantos años construirlos, entonces se comprenderá cómo se salvó el Centro Gallego de una desaparición bochornosa».

EL SABADO, FUNCION DEL GRUPO «SAUDADE» EN LA AGR. ARTISTICA GALLEGA

A medida que se acerca la fiesta del grupo artístico «Saudade», aumenta el entusiasmo por asistir a la misma. Será el sábado, siete de enero, en la «Agrupación Artística Gallega»

Como hemos informado en notas anteriores, respondiendo justamente a la fama de que ya disfrutan entre los conocedores del arte gallego, los artistas que componen el admirable Coro «Saudade» se prometen un triunfo resonante, y con ellos todos los elementos que integran tan simpática agrupación artística.

El variado programa, que en breve daremos a conocer, contiene un crecido número de obras que seguramente harán las delicias de cuantos sientan bien hondo cuanto se refiera a Galicia, la **tierra meiga** que llevan todos los buenos gallegos en el corazón, y en honor de la cual siempre nos quedaremos cortos por mucho que hagamos por glorificarla.

La creación del Grupo Artístico «Saudade» tuvo la rara virtud de concitar en favor suyo a los más reservados paisanos, entre ellos algunos positivos valores artísticos, tanto en el orden teatral como en el musical.

Una nota de indudable interés para cuantos amen la música gallega, tan líricamente cantada por el glorioso escritor español Azorín, tienen en esta ocasión la mejor oportunidad de oírla, nada menos que interpretada por la famosa orquesta Sinfónica de la Habana, dirigida por el eminente maestro Gonzalo Roig.

En resumen: Dos magníficas obras musicales por la Orquesta; una representación teatral, un número de recitaciones; seis obras que serán cantadas por la Coral «Saudade», y cuatro bellas canciones interpretadas por otros tantos miembros de la Coral, estas últimas con acompañamiento de Orquesta.

NUEVO PARTIDO EN LA ENTIDAD H. DE GALICIA

El conocidísimo señor Antonio Couzo, batallador como el que más, nos envía la siguiente nota:

SE HA CONSTITUIDO UN NUEVO PARTIDO EN «HIJAS DE GALICIA»

«Un grupo numeroso de asociadas y socios de «Hijas de Galicia» acaba de constituirse para contender en la vida social y económica de la citada institución galaica.

Sus fines son recabar mejoras para todas las asociadas que tengan necesidad de asistencia médica en el gran sanatorio «Concepción Arenal». Que se cumpla estrictamente lo único para que se ha constituído «Hijas de Galicia», y que los dos pesos que pagan las asociadas sea exclusivamente para atención de las enfermas y amparado de las mismas.

«Cuenta dicho partido con una gran simpatía entre las socias de aquel sanatorio que ansían mejoras.

«Se ha constituído una Directiva provisional, compuesta por las personas siguientes: presidente, Clemente Vázquez; secretario, Francisco Rego; tesorero, Conchita Chao, y contador, Carmelina Losada.

El próximo domingo día 8, a las 2 de la tarde, tomarán posesión los dirigentes de esta pujante agrupación, a la que se ha puesto un sugestivo nombre: «Defensa Social de la Mujer y el Niño».

LA SOCIEDAD FRANQUINA ELIGIO SUS DIRECTIVOS

La simpática institución astur «Unión de Naturales de El Franco» celebró elecciones últimamente, siendo proclamada por unanimidad la Candidatura Unica, que es la siguiente:

Presidente, José Ma. Martínez Rodríguez; vicepresidente, Raimundo García; tesorero, Ramón Díaz Anes; tesorero, Manuel López Gudín; secretario, Bernardo Valdés Fernández; vicesecretario, Emilio Cartategui; vocales: José Fernández, Jesús Sánchez Alvarez, Francisco Lenza, Luis Méndez, Ubaldo Pérez, Francisco Villamil Fernández, José Acevedo González, José Alvarez Bousoño, Eugenio Pérez, Amador Iglesias Bracía, José María Noriega y José Fernández.

BAILE EN EL CASTELLANO

Entre los grandes éxitos bailables del Liceo de La Habana habrá de figurar la matinée que anuncia para el próximo domingo en los salones del Centro Castellano, y la cual será amenizada por la aplaudida orquesta de Belisario López y el septeto Gloria Matancera.

La comisión organizadora de tan simpático acto ruega a los socios de honor del Liceo se provean de la correspondiente invitación a fin de que no confronten dificultades.

SON 37 LOS APODERADOS DE AFIRMACION GALLEGA

Como saben nuestros lectores, después de La Habana el lugar donde se celebran elecciones para designar apoderados a la Asamblea del Centro Gallego es en Santiago de Cuba. En telegrama recibido ayer en la gran institución se notifica que en las elecciones de la capital de Oriente ha resultado triunfante la candidatura de «Afirmación Gallega», siendo electos los señores Manuel Fernández Blanco y José Souto Ufort.

Por consiguiente, el mencionado partido (que es el que gobierna actualmente el Centro Gallego) tendrá en total 37 apoderados, pues queda uno de las anteriores elecciones en Oriente.

En Santiago de Cuba se dió carácter político a las elecciones; se presentaron dos candidaturas, una de derecha y otra de izquierda, triunfando la primera.

CRONICA HABANERA

DEL MIRAMAR YACHT CLUB

Con una fiesta magnífica, que marca una bella página en su historia social, esperó el prestigioso Miramar Yacht Club, Año Nuevo.

Cena y baile de gran lucimiento con la que se conmemoraba también el duodécimo aniversario del Club.

Brillantísima por todos conceptos resultó esta fiesta.

La gran concurrencia que allí se congregó, tuvo frases de elogio para el adorno de los salones, regio adorno de plantas y flores que llamó poderosamente la atención.

El edificio lució en todo su exterior una iluminación fantástica a base de foquitos que se propagaba a los jardines y terrenos colindantes.

Durante toda la noche se bailó alegremente con la orquesta de los hermanos Castro, el conjunto Valdespí y septeto Terry.

Globos, pitos, matracas y otros artefactos propios de la temporada se distribuyeron entre todos los asistentes.

He aquí una relación de la concurrencia:

Dr. Ricardo Machín y señora Paulina De Beche de Machín, señora Asunción Lage de Angulo, Sra. Clarita Coro de Salup, señorita Dulce Pella, señora Digna Armengol de García, señora Lilia de la Torre de Pella, señor Johnny Pella, señor Luís Angulo Pintado, señor Julián Salup Juelle, señor Félix Suárez Moré, señor Antonio de la Torre, señor Fatty García.

Sr. Ramón Pérez y señora Matilde Dorrbecker de Pérez, Sr. Pedro A. Villoldo y señora Isabel M. Quintana de Villoldo, Sr. Rafael A. Comdon y señora Aurora Sastre de Comdon, Dr. Eduardo Ciro Betancourt y señora Esperanza Meneses de Betancourt, Dr. Gaspar Betancourt y señora Adelaida Torres de Betancourt, Sr. Angel Naya y señora Raquel Anaya de Naya, Sr. Antonio Pérez y señora Josefina Díaz de Pérez, Sr. Raúl L. Castillo y señora Sofía de la Hoya de Castillo, Sr. Ricardo Villate y señora Consuelo Rico de Villate, Sr. Alejandro Molina y señora Loreto Dorrbecker de Molina, Sr. Leonardo Zapico y señora Dolores Martínez de Zapico.

Dr. Teodosio Valledor y señora Lili Díaz Barrios de Valledor, Dr. Ramón Buigas y señora Esther Cruz de Buigas, Sra. Nena Giménez de Tremols, Dr. José G. Tremols, Dr. José M. Hernández Pérez y Sra. Teté Aquino de Hernández Pérez, Sr. Lucas Erro y señora Bertica Hoyos de Erro, Dr. Jorge Warner y señora Virucha Ossorio de Warner.

Dr. Joaquín Demestre y señora Julia Perera de Demestre con la señorita Graciela Hermida y Sr. Gustavo Alfonso y señorita Julita Demestre y Sr. Carlos Enseñat.

Dr. Joaquín Martínez Giralt y señora MaríaLuisa Mestre de Giralt, Sr. José García Palomino, Sra. Eloísa Antiga, Dr. Cándido B. Toledo Osés y señora Teresa Alvarez Moré de Toledo, Sr. Manuel A. Vega y señora Raquel Abril de Vega, Sr. Manuel García de los Reyes y señora Elena Colina de García, Dr. Manuel O. Cores y señora Ondina Piñeiro de Cores, Dr. Salvador W. de Castroverde y señora Gilda Giol de Castroverde, Sr. Luis A. Bernal y señora Eloísa Castroverde de Bernal.

Dr. Severo Pina y señora Zula del Castillo de Pina, Dr. Rodolfo Sotolongo y señora Graciel aDubrocq de Sotolongo, Dr. Pedro Iglesias Betancourt y señorita Mina Pina, Sr. Oscar L. Iglesias Betancourt y señora Titina Fernández, Sr. Francisco O. Pérez y señora Amelita del Castillo de Pérez, Sr. Jorge Pérez y señorita Conchita Perdigón.

Dr. Santos García y señora Margarita Dediot de García, Sr. Eduardo González Peña y Belén Nonell, Sr. Armando de los Reyes y Josefina Pichel, Sr. José Antonio Lena y Anita Ruiz del Vizo, Sr. José Z. Riera y Pura Muiño, Jorge Medio y Blanca Cano.

Dr. Mario Padrón y señorita Elsie Corbera, Dr. Manuel de la Torre y Vega y señoa Silvia Rivas de la Torre, Sr. Carlos Chaumont y señora Consuelo Rivas de Chaumont, Dr. Rubén Moré y señora Elvira Borges de Moré, Dr. Tomás Padrón y señora Lucy Benejan de Padrón.

Sr. Rodolfo Martínez Prieto y señora Carmelina Suárez de Martínez, señorita Angelina Sánchez Bustamante, señorita Cuquy Cuervo Suárez, señorita Carmita Martínez Suárez, Sr. José Luis Fernández, Sr. Manolo de la Torre, Señor Guillermo Bravo.

Sr. Antonio Rousseau Sanz y señora Cela A. de Rousseau. Sra. de O-Shea. Dr. Domingo Romeu Jaime y señora Jane Gardner de Romeu, Sr. Alejandro Fernández.

Srta. Margaret Chapman y Sr. José M. Lombillo, señorita Martha Romeu y Sr. Ramiro Ramírez, señorita Yolanda Martín y Sr. Mario Arroyo, Sta. Elena Romeu y Sr. Octavio Jordán, Srta. Alicia Arroyo y Manolito Ramírez, Srta. Connie Campbell y Sr. Angel Guinea, Srta. Olga Moya y Dr. Manuel Sánchez, Sra. Carmen Pérez Benitoa, Sr. Pichín Larraz Sorondo y señorita Felícita R. Pérez Benitoa, Sra. Berta C. de Vila, Srta. Cuquita Vila, Sr. Fernando de las Cuevas.

Sr. Cristóbal Martínez Márquez y Sra. Alicia de Llano de Martínez Márquez, Sr. SerafínA. de Rojas y Mercy de Llano.

Sr. J. Posada y Sra. Sr. S. Valdés Fauli y señora.

Carmela Sánchez de Castro, Sr. Armando Iglesias y señora Moraima Bécquer de Iglesias, Sr. Moisés Almansa y señora Nena Pequeño de Almansa.

Dr. Jesús Ledo y señora Silvia Coello de Ledo, Dr. Pablo Cejas y señora Consuelo Rojas de Cejas, Dr. Oscar de J. Rojas y señora Rosita Alvarez de Rojas, Dr. Miguel Ledo y señora Beba Mier de Ledo.

Sr. Antonio Dueñas y Sra., Srta. María Luisa Dueñas, Sr. Julio Alfaro Jr., Srta. Teté Ferrán, Sr. Jesús Fraga Jr., Srta. Julia Dueñas, señor Roger Williams

Dr. Antonio Millás y Sra., Raúl Sánchez del Monte y Sra., Sr. Eloy D. Murias y Sra., Dr. Antonio M. de Ayala y Sra., Dr. José M Gutiérrez y Sra. Sr. Gustavo Pérez García y señora.

Ing. Gabriel A. Tarajano y señora Maritza de las Doblas de Tarajano. Ing. Guillermo Tejerina y señora Panchita Cid de Tejerina. Dr. Armando del Barrio y señora Nenita de las Doblas de del Barrio, Dr. Gerardo Gudriz y Srta. Esther Tarajano, Sra. Angela Salcedo de las Doblas.

Sr. Rodolfo Pella y señora Engracia Somoano de Pella, Sr. Rafael Valdés Moynelo y señora Luz M. Camín de Valdés Moynelo, Sr. Rodolfo Peña Jr., y Srta. Esther Díez.

Sr. Manuel Fraga Rivera y señora Angelita Cruz de Fraga, Sr. Pedro Roschmonar y señora Lily Hernández de Roschmonar, Srta. Ofelia Fraga y José Antonio Schutte, Srta. Luz María Roschmonar y Eduardo Graupera.

Sr. José María Franco y Sra. Isolina Illas de Franco.

Sra. María Plasencia Vda. de González, Eugenia González y Adolfo García Miranda, Teté González y Carlos Iduate, Angélica González y Dr. Aurelio Padrón.

Sr. Antonio Galofre y señora Cecilia Bowman de Galofre.

Dr. Joaquín Corbera y Sra. Consuelo C. Miró de Corbera.

Sr. Manuel García Gálvez y Sra. María Agustina Gamba de García Gálvez, Sr. Gonzalo Gamba y Esperancita Reyes.

Dr. Jorge Cowley y Sra. Dr. Manuel Pellón y Sra., Dr. Henry Salazar y Sra., Srta. Margarita Avella y Jorge Cowley y Montalvo.

Sra. María E. Viuda de Ravenet, Haydée Casado Ravenet, Manolo Crespo M., América García Granda, Lalo Martínez.

Dr. José Alberni y Sra. María Herrera de Alberni, Sr. Juan Andrés Richardson y Sra. Amparo Velasco de Richardson, Dr. Walterio Ortiz, Srta. Raquel Richardson, Sr. Marcelo Aragón, Srta. Lidia Bonich, Sr. Andrés Nóbregas, Srta. Lourdes Alberni, Sr. Pepe Atienza, Srta. Olga Richardson.

Dr. Juan Ignacio Jústiz y eñora; Srta. Yolanda Jústiz, Srta. Grace White, Sra. Gilda Lombardo de Valdés, Sra. Sarah Lombard de Rodríguez, Sr. José Valdés Cabo, Sr. Diego Rodríguez, Sr. Diego Rodríguez Lombard.

Sr. Manuel Beunza y Sra. María Rodríguez de Beunza, Srta. Mariíta Beunza, Dr. Eduardo Tabanes, Sra. Raquel Interián de Tabares, Dr. Carlos M. Tabares y Sra. Gilda Beunza de Tabares.

Sr. Adolfo Pino y Sra. Alicia Forns, José Antonio Godoy, Beba Pino, Ramón Suárez, Marisabel Pino, Oscar Corvisón.

Dr. Hugo Fernández de Castro y Sra., Sr. Luis Palacio, Srta. Margarita Sastre, Sr. Pedro Labourdette.

Sr. Isolino Iglesias, Dr. Federico de Córdova y Sra Angelina C. de Córdova, Srta. Elena Iglesias del Castillo y Sr. Armando Córdova, Dr. Federico de Córdova Jr., y Señorita Amely Armengol.

Ing. Miguel Serrapiñana y señora Eugenia V. de Serrapiñana, Dr. Fernando Colomar y Sra. Ana M. Andújar de Colomar, Sr. Julio Fernández Corujedo y Sra. Olga Luque de Fernández, Sr. Joaquín Varela y señorita Mercy Colomar.

Sr. Antonio Soto y Sra. Teté Polo de Soto, Sra. Amparo Polo Viuda de Jorrín, América Polo, Margarita Polo y Eddy Moré, Carlos Miguel de Sena, Jr.

Sr. Primo Valledor y Sra., Dr. José Silvar y Sra., Dr. M. Palacín y Srta Tita Valledor, Joaquín Corbera y Srta. Gloria Valledor, Sr. Pancho Prats y Srta. Marietta Aenlle, Sra. Viuda de Aenlle.

Sra. Antonia Cornell, Srta. Amparo Esteva, Dr. Manuel Lamar, Mercedes Ferrás, Pierre Rusell, Maruja Burgos, Dr. Jorge Agramonte, Consuelo Esteva, Raúl Smith.

SS. Tony Rousseau y Srta. Menchu O-Shea, Sr. Carlos Noble y Margarita O-Shea. Nelsy Rousseau, dro Trujillo, Arturo Rousseau, Hermida, Pancho Fránquiz.

Dr. Federico Arnas y Sra. Dr. Forns y señora.

Sr. Alfredo E. Herrera y Fan de Herrera, Srta. Adriana He y Dr. Félix Romagosa.

Sr. Pedro Rivas Fresneda, Sra. ridad Navarro de Rivas, Sra. Hidalgo viuda de Navarro, Srta. ría González, Sr. Miguel Fernán

Sra. Esther Castro de López co, Dr. Serafín López Blanco, pia Etcheverry de Duyós, Dr. do Duyós Romañach.

Sr. Primitivo Valledor y Sra. dad Tablada, Dr. José Silvar y Edelmira Valledor, Dr. Manuel lacín y Sra. Tita Valledor, Sr. quín Corbera Jr. y Srta. Gloria lledor, Sr. Pancho Prat y Srta. rietta Aenlle y Sra. Vda. de Ae

Sr. Marcelo Alvarez y Sra. He nia L. de Alvarez, Sra. Aurora de Alamo, Sr. Arturo Alamo.

Srta. Celita Rayneri, Sr. Paco cobar, Srta. Olga Escobar, Sr. M Fusté, Tte. Roberto Henderson y ñorita María Josefa Escobar.

Sr. Alfredo Forns y Fernando birats, Silvia Fernández, Marg Betancourt, Alicia Martínez y de Betancourt.

Helen Patsy Lee, Mario Sard Clarita Romero, Baldomero Gu Amelia Lee, Ricardo Louval, Hermida, Ducky Rousseau, T López, Eddie Lee, Mrs. Conrad

Dr. Francisco Díez Rivas, Srta. guita García Pulido, Srta. Pilar de García Pulido.

Sr. René Bustamante y Sra. Lamerán.

Dr. Juan Rodríguez Ramír señora Josefina Díaz.

Sr. Alejandro Hirsch y familia Armando Weiss.

Sra. de Yánez, Srta. Aurora Sr. Francisco Gutiérrez, Srta. Ruiz Yánez, Sr. Bernardo Rojo.

Sr. Juan Estrugo y Dita Pardo

Sr. Alfredo Enrique Herrera y Graciella Ruiz.

Dr. Roberto Agramonte, Dr. A Jiménez Ruiz y señora., Dr. P Hernández y Sra. Anita Arroyo, Concho del Río de Agramonte.

Sr. Vicente B. Ibáñez y Sra., Rubinoff y Sra., Julito Díaz y ciela Gil, B. Veranes y Sra., y R. Lagomasino y Beba Andreu.

Luisa Fariñas, Tony de la T Laura Fariñas, Dr. Roberto D guez, Hilda Fariñas, Juan de la Eda Stich.

María Aurora Valmaña, Rol Fernández Veiga, Patricia Ga Sergio Martínez, Olga Arias, Or García Fáes, Emma Fernández ga, Jorge Miguel.

Sra. María Vda. de la Hoya phy López del Castillo, Ernesto cuas, Marta López, Raúl López Castillo, Silvia Chomat, Calixto birats, Emma Arocha de Avilés, Avilés Casanova.

Dr. Raúl E. Granda, Sra. Co ta Fraga de Granda, Ing. José Fraga y Sra. Estrella Veiga de ga, Ing. Antonio C. Fraga y Raquel Stincer, Sr. Melchor Lore Mola, y señorita Yoyo López Mé

Srta. Victoria Guerra, Dr. Gu mo Pérez Lamy, Srta. Sahara dán, Dr. Guillermo Fitz Gib Srta. Mélida Jordán, Dr. M Ugidos.

Sr. Francisco Martín y Sra. R. de Martín, Xiomara Mart Charles Zayas Jr., Srta. Pura D Martín, Manolo Prieto, Srta. Martín e Isaías Quintana, Carme Lluriá, Gerardo Lores.

Dr. José Menéndez y Sra. Govea de Menéndez, Dr. Enrique yas y Sra. María Luisa Fáes de yas, Dr. Luis A. Bernal y Sra. M Gómez de Bernal.

Sr. Armando de Blanck, Alberto Armas, Graciela de Blanck, C Ferrer, Ada de Blanck, Blas Ca Anita de Blanck, Estela Riva Blanck.

Sr. Antonio Dueñas y Sra., S María Luisa Dueñas, Sr. Julio A ro, Srta. Pucha Dueñas, Sr. M Barnet, Srta. Teté Ferrán, Sr. C cho Fraga.

Sra. de Rodríguez Casas, Sr. nuel Angel Fraga, Srta. Olga R. C sas, Sr. Carlos Fusté, Srta. Matil Ceballos, Sr. Rollie Reyes Gav Srta. Mireya Kaba.

Dr. Vicente García Bango y se ra Rosa Dirube de G. Bango, Sr. rio Domínguez y Sra. Margarita de Domínguez.

Sra. Hortensia Dirube Vda. Larrea, Sr. Carlitos Aulet.

Ing. Sr. Manuel R. Tamargo Sra. María del Carmen Beguiristain de Tamargo, Sr. Armando Prieto, Sra. Anita Tamargo de Prieto.

Sr. José Díaz Payro y Sra. C H. d Díaz Payro, Sra. Emma V Sótolongo, Srta. Joyce Brandon Sr. Charles Kates, Srta. Josefi Díaz Paró y Sr. José Bravo Jr.

Sr. Zacarías Schneer y Sra. S Booth de Schneer, Sr. Manuel Riego, Srta. Nené Téllez, Sr. F Chediack, Srta. Doris Bacon.

Dr. Emilio Soto Pradera, Srta. delia Gutiérrez, Srta. Pony Gál Dr. Carlos Soto Pradera, Dr. Teo sio Valledor y Señora.

Sr. José Fernández Nevares y S Clara Veiga de Fernández Nevares

Sr. Gustavo Berg y Sra. Hortens Lluch de Berg, Sr. Ignacio L. Pe grín y Sra. Isi Aydé de Pelegrín

Ing. William A. J. Pitt y Sra. Esther Payrellade, Adriana Silv rio, Dr. José M. Busto, Sr. Juan Orozco.

Sra. Tara'a de Camaraza, Sr Gina Camaraza y Pedro Luis S birats.

Sr. Oswaldo J. García y señora. Mr. y Mrs. R. W. Chapman.

(Continúa en la página ONCE)

SOLIDARIDAD PLAUSIBLE HAY ENTRE ALENTINOS

Uno de los miembros más entusiastas de la entidad castellana Colonia Palentina nos envía los siguientes párrafos expresivos

«Esta Colonia, en junta general celebrada procedió al sorteo de 5 bonos, cuyo importe ya está en poder de los tenedores de los mismos. Quedando con esto demostrado que la junta que tan dignamente preside el señor Agustín Martínez de la Puente ha cumplido al pie de la letra lo que prometió a los señores socios.

También queremos hacer constar de manera singularísima que una vez más la benemérita familia Merino donó a favor de la Colonia todos los bonos que tenía suscritos, habiendo agregado con este hecho tan altruísta un eslabón más a la larga cadena de buenas acciones tenida por esta familia para la Colonia Palentina, y por cuyos hechos todos los socios la idolatran.

Igual proceder usaron el señor presidente y su hermano, de los cuales también la Colonia ha recibido innumerables beneficios. En reciente fecha tuvo lugar el reparto de premios a los alumnos triunfadores por su aplicación. del Centro Castellano y esta Colonia, cumpliendo el acuerdo tomado en pasada junta, entregó por nuestro presidente los dos cheques por 20 pesos a los dos alumnos eminentes de ese plantel, demostrando con esto que esta sociedad es una rama fértil del árbol secular de la Casa de Castilla, en esta querida y hospitalaria nación cubana».

ROBO DE MEDICINAS

El guarda jurado 34, Crescencio Escandón, de los Ferrocarriles Unidos denunció que estando de recorrido por la antigua Estación de Cristina notó que había sido violentado el carro número 618, perteneciente a dicha compañía, sustrayendo del mismo algunas medicinas, sin que sepa el valor de las mismas.

PROTEJA LA INDUSTRIA NACIONAL

El Cemento "EL MORRO" es un producto de la Industria Nacional, en cuya elaboración y distribución ganan el sustento centenares de familias cubanas y cuya uniformidad y resistencia cumplen con exceso los requisitos establecidos por la técnica para su empleo en las construcciones. La mejor prueba de su calidad consiste en su aceptación general en toda la República. El Cemento "EL MORRO" es UNIFORME y RESISTENTE.

INDUSTRIA
CEMENTO EL MORRO
NACIONAL

EJECUTE SUS OBRAS CON HORMIGON
HAGA SU HORMIGON CON CEMENTO "EL MORRO"

CEMENTO PORTLAND
"INCOR"
DE ALTA RESISTENCIA RAPIDA

Coopere con el Consejo Nacional para la Prevención de Accidentes en su humanitaria labor.

M.E.C.D. 2016

"EL BUEN GUSTO"
PELETERIA

Para Colegiales: PARA TODOS LOS UNIFORMES DE COLEGIO

Peters y Derby
En Blanco, Carmelita y Negro

ORTOPEDICOS
Anchos A y B

El Buen Gusto GALIANO 312, Entre Neptuno y San Miguel

...ERTO POR ACCIDENTE EN LA CARRETERA DE AGUACATE

...sebio Díaz Alpízar, de 24 años, ...fer y vecino del pueblo de Aguacate, falleció ayer en el hospital Ca... García, donde había ingresado la madrugada del día primero del ...ual, presentando graves lesiones ...el cuerpo, que se produjo al ...car el automóvil que conducía ...tra un árbol, próximo a aquella ...alidad.

Del fallecimiento de Díaz Alpízar, dió cuenta al Juez de Guardia ...rna, quien dispuso la remisión del ...áver al Necrocomio para la práctica de la autopsia.

AUTOMOVILES CIRCULADOS

Por transitar con exceso de velocidad, ayer fueron circulados por la ...licía, los vehículos siguientes:
Quinta Estación: 34,502, 34,568.
Sexta Estación: 13,947.
Séptima Estación: 6,578.
Décimatercera Estación: 31,940; ...nibus 210 y 244.
Décimacuarta Estación: 8,104.

OTRA VICTIMA DE UN CAN

Francisco Castañeda Ramos, de 15 ...os y vecino de Campa entre San ...tonio y Pérez, fué asistido en la ...sa de socorro de Marianao, de lesiones por mordeduras de perro.

SUSCRIBASE Y ANUNCIESE EN EL «DIARIO DE LA MARINA»

No invite complicaciones cuando hay un remedio agradable y seguro que obra con rapidez y eficacia:

LAXATIVO BROMO QUININA E. W. Grove

AL VIVAC

El vigilante 1763, José López, de la Tercera Estación, arrest óa Casto Lugones, de 19 años y de Corrales 125, por que en el Parque Central, con gestos insolentes vejaba a las damas que por allí pasaban.

CRONICA HABANERA

EL AÑO NUEVO EN SANS SOUCI

Memorable será en los anales de Sans Souci, la gran fiesta de la despedida de año, que ha sido indudablemente una de las mejores tanto por su extraordinaria concurrencia como por su animación.

Además de los parties para la cena que fueron numerosísimos, casi toda la concurrencia que asistió a otras de las fiestas de Año Nuevo desfilaron por aquel arisocrático restaurant campestre, que es siempre uno de los sitios que más tienen la predilección del mundo habanero.

Se bailó a los acordes de la orquesta de los hermanos Palau, del Conjunto de Tangos Palau y del Septeto Cauto.

El show muy aplaudido se presentó dos veces en la noche.

La relación de los parties es interminable.

Una mesa con los esposos Francisco Pujals y Romelia Mederos y estas parejitas: Elena Pujals y doctor Genaro Fernández Centurión y Mercedes Alvarez Pedroso y Francisco Pujals, Jr.

El señor Eugenio Fernández Mederos y su distinguida esposa María Meso, con el señor Francisco Grau y señora y el señor Enrique Hernández y su joven esposa.

Otro party distinguido que ofrecía la bella y gentilísima señorita María Domínguez Roldán, en el que se reunían dos jóvenes matrimonios, doctor Luis Boza Masvidal y Guillermina Domínguez Roldán y René de Zaldo y Elena Moré, con estas parejitas, Estelita Moré y Luis Lombard Adriana Picaza y Octavio Boza, Elsa Picaza y Manolo Boza, Georgina Picaza y Raúl Balbín, Alicia Boza y Johnny Carvajal y la anfitriona con Ñico Posse.

El doctor Agustín Romero y señora María Ramírez, en otra mesa con el doctor Luis Almagro y señora Mercedes C. de Almagro, Dr. Vidal Morales y señora Silvia Durañona Gonzalo Calvo y señora Mercedes Valdés Chacón, las señoras Wicha Valdés Chacón de Kindelán y María Teresa Herrera viuda de Fontanals y los señores Francisco Herrera y Anselmo Morales.

El señor José Gustavo Fernández Mederos, afortunado propietario de Sans Souci y su distinguida esposa Trina Varela, con sus invitados señora Enriqueta Molina viuda de Recio, el joven Gustavito Fernández Varela y su gentil esposa Mariíta Fonollar, las señoritas Hilda y Berta Fonollar y Conchita Dirube y los jóvenes Julio Alonso y Juan Fonollar.

El doctor Marcial Sarría y su esposa María Vilá, con el doctor Hugo Ascanio y señora Cuca Sánchez las señoritas Mireya Sardiñas y Rita Casabuena y el joven doctor Adriano Delgado.

El Tte. Coronel Gonzalo García Pedroso, con su esposa Caridad González en una mesa con las señoritas Delia y Zilia García Pedroso; los tenientes del Ejército Constitucional, señores Humberto Rivero y Eugenio Fernández y el joven Mario Fuentes Aguilera.

El señor Chester Torrance y su esposa Adela Zaldo, en otra mesa.

Otra mesa con el doctor Eusebio Dardet y señora Lourdes de Cárdenas, Eladio González y señora Margarita Suárez, Oscar Gutiérrez y señora Margarita Cuéllar y dos parejitas: Siomara Bravo y Alberto Rodríguez y María Teresa Rodríguez y Roberto Franco.

El doctor Joaquín Albarrán y señora Ana Gloria Garciarena, con el Capitán O. del Pino y señora Esther P. de Pino y la señorita Elsa Wilrycx y el doctor Villasuso.

El joven Oscar Hernández Lovio y su señora Nenita Díaz, con el joven Gonzalo Lista Jr., y señora Margarita H. de Lista, la señora Margarita B. de Rodríguez, y estas parejitas: Carmita García y Rafael Iglesias, Esther Hernández y Eduardo Beato Bernal, Raquel Lorenzo y Antonio Falcón Margot Rodríguez Benejan y Víctor Navarrete y Marta Balseiro y Gustavo Sendra.

Las señoras Dulce María Abril de Valverde y la viuda de Lezama, en una mesita donde estaba esta parejita: Lola Lezama y Alberto Valverde, Jr.

El señor Evaristo Ulloa y su señora María Casanova, con el señor Antonio Villalobos y señora Amelia V. de Villalobos, el doctor A. E. Figueroa y señora Estrella Villalobos y dos parejitas: Irma Villalobos y doctor J. Toraño y Mercedes Marín y Antonio Villalobos.

El doctor Antonio Rosell, vicecónsul de Cuba en Berlín, con la señorita Luisa Santamarina.

Mr. and Mrs. Herman Reens con la señorita Silvia Aragón y oJrge Smith.

Con los esposos César Armstrong y Luly B. de Armstrong, se reunían en otra mesa cuatro parejitas: Hilda Justiniani y Orlando Heros Elvira Pérez Vich y Santiago Somodevilla, Irma Somodevilla y Víctor del Hierro y Fifí Mayol y el Tte. Carlos Benítez.

El señor Amancio González Jr., y señora Graciela Fernández, en otra mesa con Manolo Rodríguez Campa y señora, las señoritas Angelina Fernández y Gilda Rivas y los jóvenes Mario Rivas y Carlos Cano.

Con las señoras de Martínez y de Capetillo, se congregaban animadamente estas parejas de jóvenes: Cuquita Martínez y Claudio Remírez jr., Hortensia Meneses y Pepe Barandiarán, Bebita Plazaola y Martín Fantonty y Cuca Camacho y Carlos de Castro.

Otro party de parejitas: Fifí Landa y Pepe Clark Chichita Elguera y Fino González, Alice Q. Villamil y Cuco Cartaya, y como chaperonas las señoras de Villamil y de Triolet.

La señora María Vergara de Rionda, con dos parejas: Nené Vergara y Evelio Fenton y María Rionda y Tomás Benítez.

El representante Luis Baire Llópiz y su esposa Angélica Rojas con el señor Eugenio Carlos Villalvilla y su esposa Virginia Caíñas y la señorita Graciela Caíñas Milanés.

El doctor Alberto Betancourt y señora Gilda Roa.

Con el doctor Abel T. Tolón y señora, se reunían en otro party el señor Florentino Suárez y señora y el doctor Jorge Barroso y señora

Otra mesita con la señorita Georgina López Callejas, y dos parejitas simpáticas: Esther Godínez y Guillermo Blanca y la linda Cusa Martínez Castells y Antonio Godínez.

El señor Francisco García Entrialgo y señora Adelina Casas con la señorita Anita G. Casas y el doctor Evelio de la Torre.

La señora Constantina C. de Pérez chaperoneando este party: Nenita Murillo y Manolo González, Cuca Pérez e Ignacio Murillo e Irene Brewster y Gustavo Pérez.

El doctor L. Amado Blanco y señora Luz María R. de Blanco y las señoritas Teté Ruiz y el joven Eladio Blanco.

El doctor Julio Bringuier y señora Vicenta Expósito, con el capitán de la Marina, Rolando Pelaces y su señora Totó Bringuier.

Otra mesa con las señoras Valeria Marcos de Ascanio, Consuelo Gancedo de Díaz, Lolita de la Vega y Dulce María Chacón de Salas y Margaret Brown.

En el party de la señora Raquel L. de Presas estaban estas tres parejitas: Juanita Naya y Dr. Marino Pérez Durán, María Antonieta Ferrer y doctor Manolín Jústiz y Margarita Zayas y doctor Augusto Saladrigas, Jr.

El señor Enrique Andreu y su bella esposa Leonor Rubí, con el doctor Felipe Olivera y señora Emma R. de Olivera, doctor José Olivera y señora Margarita Pamaque y el señor Guillermo Carret y señora Carlota Rubí.

JUGUETES

A como usted los quiera; las rebajas hechas le permitirán comprar por $1.00 lo que vale $3.00.

En ésta su casa encontrará el juguete apropiado para su niño.

CASA HARRIS

O'REILLY No. 524. HABANA

Con el señor Francisco Ramos Izquierdo y señora Blanquita Pagola, estaban el doctor José A. López Zamora y señora María Gutiérrez, el doctor José R. Morales Coello y señora Molita Paradela, y tres parejas: Lourdes Ramos Izquierdo y César Rey María Teresa de Cárdenas y Fico Gisbert y Gloria Guerra y Raúl Benítez.

El doctor Francisco Couceiro y señora en otra mesa con el doctor Daniel Acevedo y señora, y el doctor Cristóbal Arias y la señorita Marta F. de Velasco.

El joven Roberto Allen y señora Antonieta Abello, con estas parejas: María Antonia Abello y Eduardo Daumy, Margarita Roig y Wifredo M. Aparicio y Esther Pérez Dueñas y doctor Jerjes Roig.

Con el señor Hilario Arenas y señora, estaban el doctor Emilio Viera y señora, y estas tres parejas: Virginia Areces y Julio Riquelme, Yolanda Acebal y Aníbal Arenas y Anais Acebal e Hilario Arenas, II.

El señor Francisco Gómez Marrero y su señora Mercedes Morales Robelín, con el doctor Arturo Bengochea y señora Lolita Pérez Couto y el señor Juan P. Hevia y señora Hortensia Triana.

El doctor Arturo Romney y señora Lucía Alvarez, con estos matrimonios en su mesa: Mario Márquez y Emma Escobar, doctor Osvaldo Valdés de la Paz y Aída Cuéllar, David Aizcorbe y Mery Pumariega y la señorita Fita Véliz y Diego Bonilla.

El señor Eduino Mora, Cónsul de Cuba en Lisboa, y señora, con el señor José Simón y señora.

El señor Ricardo Rivón y su esposa Cándida Campa, se hallaban en otra mesita con estas parejas de muchachas y jóvenes:

Carmen Otheguy y Víctor Rodríguez Campa, Leonie Otheguy y Tony Leiva, Jr.

Pily Otheguy y Miguel Angel Benítez y la gentil Adelaida Rivón Campa y Luis E. Otheguy.

La señora de López Silberio, en otra mesa también con varias parejitas que estaban formadas por Esther Arango y Gonzalo Ruiz, Carmen López y Alberto Herrar, Jr., Totsie López Silvero y Guillermo Allende.

El doctor Mario Remírez con su señora María Antonia Sousa en otra mesita.

Con la viuda de Campoamor y la señora Carmela Rubí de Giquel se reunían: Adria Giquel y José Mayan Josefina Campoamor y Rafael Tamargo, Camelia Giquel y Ciro Ullibarri, Conchita Mayan y Calos Poey, y Cusa Etchegoyen y Juan Pino.

Con el doctor Raúl Gonjález Cabrera y su señora Edilio Figueroa, estaban el doctor Armando Cepero y Carmelina Arce, doctor Jorge Pina y Carmen Gastariza, Eduardo González y Esther Escobedo y Pantaleón Venero y Silvia González.

La señora Luisa R. viuda de Aragón, con estas parejas: Celia Pérez Abreu y Eduardo J. Alfonso y Margarita Lejarza y doctor Alberto Pérez Abreu.

El teniente Coronel Desiderio Sánchez y señora Lucila G. de Sánchez en otra mesa con el doctor Eduardo Tomeu y señora Ana G. V. de Tomeu el comandante Juan Díaz y señora Isabel Z. B. de Díaz y la señorita Concha Sedano y el doctor Jorge Hernández.

Con el Teniente Coronel Ruperto Cabrera y su señora Juana M. Bosque, se reunían el Mayor M. Pérez Ortega, del Ejército Mexicano, el capitán Belisario Hernández, y señora Herminia Nevares, el señor Aurelio Collazo y señora Isabel M. de Collazo y el comandante Julio Prats, Jefe de la policía de Marianao.

E señor Raúl Melgar y señora Carolina Rodríguez, con Laura Rodríguez y Angel Gómez Laredo.

Otra mesa en donde se reunían estas parejas: Iraida Barandiaran y Enrique Bascuas Carmen Alonso y Antonio Campello, Carlos Miranda e Islyn Natly, Cuca Camacho y Gonzalo Menéndez, Sara Camacho y Manolo Castro.

El señor Abilio Coello y señora Estela T. de Coello, en otra mesita con la señora Eloísa C. viuda de Morales, el señor Oscar Morales y su señora Anita T. de Morales el señor Abilio Coello Jr., y las señoritas Estela Coello y Ada Mangas.

Tres matrimonios en otro party: José Rueda y Dulce María Alvarez, Mario Montero Jr., y Carmelina Maresma y Alberto Carbonell y Hortensia Maresma.

El doctor Guillermo Pujadas con su esposa Manola López.

El Teniente del Ejército López Fundora y su señora, en otro party con el teniente F. Font y señora, Alfredo Párraga y señora, Alberto Raurell, Teniente Struckman, la señorita Nenita Simon el doctor M. Alonso, los Condes de Cintra y el señor Miguel Angel Hernández Bauzá y señora Pilar Bauzá.

El doctor Luis R. Caracuel y señora, con Evaristo Newe y señora y el doctor Sergio Valenzuela y señora.

Con el señor Alfredo Montoro y señora Lila Piloto, estaban estas parejas: Nena Oliva y Luis Rodríguez, Isabel Santos y Jaime Toraño, Marta Rodríguez y Fernando Menocal.

Otra mesa en donde se congregaban: Carlota Paradela y doctor Manuel Zayas, Sara Paradela y doctor Julio Montes, Inés Muguda y doctor Salvador Vieta Nenita Murillo y Manolo González, Cuca Pérez e Ignacio Murillo.

El señor Carlos Villa y su señora Ligia Bravo, con René Villa y señora Elena de La Rosa y la señorita Lucía Villa y el joven Joaquín Dávila.

Los esposos Manolo Maret y Carmelina G. Mendoza, con las señoritas Ada y Olga García Mendoza y los jóvenes F. L. Ríos y Mario Pedroso.

El doctor Aníbal Recio y su esposa Daissy Curbelo, en otro party con dos parejas: Bebita Knight y Paul Curbelo y Olga Arenas y Tomás Rojo.

Y muchos parties más que harían interminable la relación.

Luis DE POSADA.

LA RESIDENCIA MAS LUJOSA DEL VEDADO

17, esquina a 8, Vedado, acabada de pintar. 7 dormitorios, 3 baños, muchos closets, sala, comedor, biblioteca, living-room, pantry, cocina, garage para 3 o 4 máquinas; todas las comodidades. Informan F-4979.

M.E.C.D. 2016

DURANTE EL VIAJE DEL VAPOR "ROTTERDAM" MURIO UNA NIÑA DE 10 AÑOS; VENIA PARA CUBA

Numerosos hebreos alemanes prestaron fianza, por lo que han podido desembarcar. En el «Oropesa» viaja en tránsito el campeón de ajedrez, Alekhine. Otras noticias del puerto

Procedente del puerto de su nombre arribó ayer mañana a la Habana, el vapor holandés «Rotterdam», que ha traído 223 pasajeros con destino a esta capital, en su mayor parte alemanes, polacos y checoeslovacos.

Otros pasajeros llegados por este buque son los señores: Enrique Conill. Agregado a la Legación de Cuba en Francia, el señor Rafael de la Torre y familia, de la Legación de Cuba en Bruselas, el señor José Rodríguez, de la Corporación Nacional del Turismo, el señor Manuel Tejedor, el diplomático mexicano Luis P. Nervo y Miembro de la Liga de las Naciones, la señora Amelia Martínez Ibor de García Vélez el comerciante español Valentín Alvarez Muñiz, el banquero Miguel Chacón y familia; Leopoldo López Silvero, José Hernández, Ricardo Amézaga y señora, el industrial Jean Cazabón y familia, José Rodríguez Alvarez, el profesor Eusebio Hernández, Eugenio Overjeros, el eclesiástico Severino de Botela, José Palacios y señora, del servicio consular, María Verdugo, Rogelio de Zol, Delia Zeledón, Francisco Ara y señora, Abel García y señora, Jaime Surinach y familia, el periodista peruano Arturo Gretter, el Embajador en Londres Dr. Guillermo De Blanck, el señor Carlos Blanco, el actor de ópera Audolg Merbert y otros.

Ingresados en Tiscornia

Han ingresado en el campamento de Tiscornia 52 judíos alemanes llegados en el «Rotterdam». Setenta y dos fueron despachados en el Departamento de Inmigración por haber prestado previamente la fianza de $500.

Murió en la travesía

Durante la travesía del «Rotterdam» falleció la niña Angélica Meyer, de 10 años de edad, la que venía con sus padres y dos hermanos, para este puerto. La expresada defunción ocurrió el día 29 de diciembre.

El «Orinoco»

En ruta a puertos europeos, llegó ayer mañana a la Habana procedente de Veracruz, el vapor alemán «Orinoco» de la Compañía Hamburguesa Americana, que ha traído 62 pasajeros para la Habana así como carga general y 53 viajeros en tránsito.

Han llegado en esta nave germana, la artista del pincel María Pepa Lamarque, que regresa de México, por la muerte de su padre, acaecida hace apenas una semana, Abelardo Prieto, Carmen Ranquín de Aguirre, doctor Julio Morales Robelín y señora, Hipólito Salazar Guzmán, Domingo Ortiz Garza, María Teresa Vda. de Ortiz Garza, María de Jesús Gallardo y familia, Práxedes Jiménez Peñaloza e hija María Luisa, Norberto Díaz, Victoria y Julia Fernández, Juana G. de Fernández, Carmen E. Castro, Delia Ponce de Prieto, Sara Ortiz Coronado, Jesús María Bouza, Gregorio Gallegos, Agapita Ruiz, Luisa López, Josefina Hernández Camrena, Paz Torres Palomar, Luz Gutiérrez Hermosillo, Guadalupe Rivero, Rosa Rodríguez Feo de Gual, Francisco Ugarte y señora, Refugio Ugarte Vizcaíno, Luz y Pilar Corcuera, Elena Gómez, Sandalio Junco, Elisa García Vda. de Alcántara, Manuel G. García, Teresa Fernández Peláez y 10 alemanes que no fueron aamitidos en Mééxico, habiendo desembarcado 52 por haberse recibido a última hora un telegrama del Presidente Cárdenas, ordenando su admisión.

Dos polizones

En calidad de polizones llegaron ayer de México en el vapor «Orinoco» Fernando G. Abreu y Abelardo Fernández que dicen ser periodistas.

Productos cubanos

En el «Orinoco» han sido embarcados con destino a Europa las siguientes partidas de productos cubanos: 2.000 lios de cuero, 2.000 tercios de tabaco en rama, 700 barriles de miel, 200 fardos de desperdicios de trapos, y 20 cajas de tabaco torcido.

Los que se embarcaron

Anoche siguió viaje a Hamburgo y escalas vía Lisboa, la moto nave alemana «Orinoco», en la que se embarcaron los señores Fernando L. Coca, Jesús Caravia, Isc Nicola, José Rey Gómez, Enrique Fuentes Aragón, Luisa Fernández Guerra, Consuelo de Angulo Fernández, Manuel Sanmiguel, Francisco Díaz Fernández, María L. Lorenzo Magdalena, Francisco Viena, Fermina María Eriz, Juan M. de la Rosa Paz y otros.

El «Oropesa»

Procedente de Liverpool y escalas arribó anoche el vapor inglés «Oropesa», que ha traído carga general y 67 pasajeros con destino a la Habana así como carga y numerosos pasajeros en tránsito, con destino a Centro y Sur América.

De la lista de los pasajeros llegados en este buque anotamos a los señores siguientes: Juan Adriaensen, Cónsul de la España nacionalista en la Habana, quien ha llegado en compañía de su esposa.

Dr. José Lucas Rojas y señora, Oscar Pella, Pedro Francisco Henic, Juan Durán de Ruiz e hijos, el abogado alemán Hans Wedell y señora, el compositor polaco M. Goladsobel y otros.

También ha llegado en este buque el joven cubano Ricardo Casanova Torres, que formaba parte de un grupo de 18 cubanos que peleaba en el frente republicano de Aragón, y fué hecho prisionero con catorce de aquéllos por las tropas nacionalistas y últimamente canjeado en Burgos.

Entre los pasajeros de tránsito figuran el diplomático chileno Jorge del Sol, el Teniente Coronel del Ejército de la propia nación Herman Iturriaga y familia, el también militar chileno Héctor Sagues y familia, el militar peruano Manuel Angel Velarde, un grupo de chinos que se dirige al Perú y una tropa inglesa que va de guarnición a Jamaica.

El campeón de ajedréz

En el «Oropesa» viaja en tránsito el Campeón Mundial de Ajedrez doctor Alexander Alekine, quien por la vía de Panamá se dirige a Venezuela, donde celebrará varios torneos en aquel país, invitado por el Gobierno.

Un grupo de ajedrecistas de la Habana acudió al muelle para saludarlo.

El «Chiriquí»

Directo de New York arribó ayer tarde a la Habana el turbo eléctrico americano «Chiriquí», de la Gran Flota Blanca, que en ese viaje ha traído 1.170 toneladas de carga general, 70 sacos de correspondencia y 12 pasajeros para la Habana así como 523 toneladas de carga, 171 sacos de correspondencia y 23 pasajeros en tránsito para puertos centroamericanos hacia donde seguirá viaje hoy.

Entre los pasajeros llegados por este buque anotamos al profesor de artes, Mr. Arthur Lett Haines, de nacionalidad inglesa, el artista pintor de la misma nacionalidad señor Cedric L. Morris, el ingeniero italiano Joseph Vogliano, el banquero americano Mr. Edward McManus, Hazel Munson, Max Perlman y otros, entre los que figuran varios empleados del Oriental Park.

En tránsito viaja, acompañada de sus hijos, la señora Margarita Pallais, esposa del Cónsul General de Nicaragua en New York, quien se dirige a Puerto Limón, el publicista Albert Grone, el Oficial de Policía Mr. Thomas Nooman y otros.

El «President Polk»

También de New York llegó ayer tarde el vapor americano «President Polk» que conduce 61 pasajeros, todos turistas, en tránsito, entre los que figuran los condes A. A. Vonsiatsky.

El expresado barco ha tomado en la Habana con destino a California 50 cajas de langosta en conserva.

Viajeros de la vía aérea

Con 61 pasajeros en total, la mayoría turistas americanos, llegaron ayer al aeropuerto del Arsenal los avianes de la Pan American Airways Inc marcados con los números NC752V y NC15373 el último de los cuales rindió dos viajes en el día de ayer.

Entre los pasajeros llegados por esta vía anotamos al compositor de música Paul Dwarosky, el músico americano Art Shaw, Alfredo Dubreuil y otros.

Las expresadas aeronaves regresaron ayer mismo a Miami con 83 pasajeros en total, siendo la mayor parte de ellos estudiantes cubanos que regresan a sus respectivas universidades así como también turistas norteamericanos.

Embarcaron por esta vía los señores: Louis Schnaider, Juez de la Corte Suprema de New York, quien va en compañía de su esposa, Mr. W. E. Middelton, Presidente de la Isla de Pinos SS. Co Emilio Sánchez e hijo, Jorge Mañach, el doctor Anselmo Alliegro y otros.

El «Florida»

En su viaje regular llegó ayer de Miami el vapor americano «Florida» de la Peninsular y Occidental SS. Co. que ha traído 222 pasajeros en su mayor parte turistas norteamericanos.

De la lista de este barco también anotamos a los señores: Isaac Rivas y señora, Raoul Valdés, Hortensia Chirino y familia, Alejandrina San Pedro, José Guerra, Alejandro de Bondini, Pedro Montané, José R. Silva, Miguel RabasaW José M. Fernández y señora, Enrique García y señora, Eudaldo Sozaya y señora Dámaso J. Ramírez, y otros.

El «Siboney»

En ruta a Progresoy Veracruz, arribó ayer mañana a este puerto el vapor americano «Siboney», de la Ward Line, que ha traído carga general y 15 pasajeros con destino a la Habana así como carga y 10 pasajeros en tránsito para los citados puertos mexicanos, hacia donde continuó viaje ayer al medio día.

Llegaron por el «Siboney» los señores Max Pincus, Abraham Grebart, Angel Asenjo, Juan Tacón, Cuervo, Mabel Isaac y a la artista Devora Papsen.

El «Neptuno»

El vapor hondureño Neptuno llegó ayer de Pensacola y Mobila con carga general.

La recaudación

La Aduana de la Habana recaudó ayer $69.731.71.

PROTESTAN LOS OBREROS DEL LADRILLO, ACUSANDO A SUS PATRONOS DE ATROPELLARLOS

Ordena Trabajo una inspección. Escala flexible de salarios para los gastronómicos. Pequeño aumento en los hoteles para turistas. Acrece la recaudación por la Maternidad Obrera

Ayer mañana se congregaron en la Secretaría del Trabajo quinientos obreros de distintos tejares de nuestra provincia, y pertenecientes al Sindicato de Obreros Fabricantes de Materiales de Construcción, siendo recibida una comisión por el director general del Trabajo doctor José Suárez Rivas.

Expusieron los comisionados que a causa de la formación del trust de los ladrillos, los obreros vienen siendo objeto de atropellos, desplazándolos de sus cargos sin causa justificada, sin que les paguen el descanso retribuído, y sufriendo toda clase de coacciones y molestias.

Ordenan revisar los expedientes

El director del Trabajo, tras de oir dichas acusaciones, dispuso que por mediación de los inspectores de la Secretaría, se investiguen las denuncias presentadas. También ofreció hacer llegar al doctor Portuondo Domenech todo lo manifestado por los obreros. El secretario, impuesto de lo ocurrido, ordenó revisar los expedientes, en muchos de los cuales se han dictado las resoluciones del caso, conforme a las investigaciones practicadas con anterioridad.

Los obreros parecen haber declarado una «huelga de brazos caídos» mientras se resuelvan sus peticiones.

Posible escala flexible en los salarios

La Comisión Nacional de Salarios Mínimos espera reunirse el martes próximo, a fin de considerar el problema planteado por el Sindicato Gastronómico de La Habana, que ha exigido aumento de salarios para camareros, dependientes, cantineros, cocineros y auxiliares de hoteles, restaurants, cafés, posadas y casas de huéspedes.

Dos miembros de la Comisión de Salarios Mínimos opinan que puede establecerse una escala flexible en los salarios indicados, aumentándolos durante los meses de turismo, aunque nunca en la forma exigida por los dirigentes del Sindicato Gastronómico, y tampoco para toda la industria hotelera, sino en los lugares que se consideran realmente como centro de hospedaje del turista. Sin embargo, la mayoría de los comisionados aún no han expuesto su criterio en este problema.

Aumentó la recaudación por Maternidad

Por el secretario de la Delegación Provincial de Maternidad de La Habana, doctor Salvador Juncadella, se ha dado a conocer que durante el año 1938 ascendió a $82,049.68, la recaudación obtenida por seguro de maternidad obrera.

Con ese motivo se hicieron los cálculos del montante de las nóminas patronales durante ese año, que arrojan la suma de $74.349,412.00, lo que representa un promedio de $6.195,784.34, mensuales, aunque en estas nóminas están incluídas la de los Ferrocarriles Unidos de La Habana, Omnibus Aliados, Compañía Cubana de Electricidad y Compañía de Teléfonos, que tributan por todos sus empleados en la Delegación de La Habana.

Donativos a obreros

En junta celebrada por la Delegación de Maternidad de La Habana, se acordó el pago de las reclamaciones de donativos de $25.00, formuladas por las siguientes esposas y compañeras de obreros: Ana Luisa Domínguez, Onelia Martínez Vera, Carmen Rubiert Cárdenas, Mercedes Regalado Noa, Luisa María Crespo Vélez, Irma Rojas Rique, Elena López Alfonso, Rosa María Cartaya, Josefina Carrillo y Vega y Magdalena Pou Socarrás.

Dolores Diez Serrano, Mercedes Solano Rivera, Nieves Rojas Grandí, María Eugenia Rodríguez, Onelia Muñoz y León, Bertha Durán y Durán, Caridad Aballí y Martínez, Marcelina Hernández Ortega, Primitiva P. Dávila, Elena Martínez Guerra, Eladia Alvarez Cárdenas, Raquel Santamaría Delgado y María Esperanza Rodríguez.

Eloísa Fabelo Domínguez, Olga Mercedes Castro, María Luisa ..lores Miranda, Ana Santos Rivero, Margarita Ramos Díaz, Ursula Piñot Broard, Onelia González Yáñez, Magdalena Rodríguez Valiente, Aída Rodríguez García, María del Carmen Rerragut, Micaela Isasi, Alejandrina Morales, Pura Rodrguez, María Pérez Calvo, Cira Flores Moreno y Zoila Ramos Díaz.

NUESTRA AUDICION DE ESTA NOCHE:

★ ADELFA VIRGILI.
★ GONZALO ROIG.
★ ORQUESTA ENCANTO.

El Encanto presenta en su audición de esta noche a la distinguida soprano señorita Adelfa Virgili, con la orquesta de concierto de El Encanto dirigida por el notable maestro Gonzalo Roig, en un exquisito programa de música selecta.
8 a 9 P. M.

CMCD, onda larga, 630 Kc.
COCD, onda corta, 6130 Kc.

LA VOZ DEL AIRE, S. A.

Audiciones Transradio Cubana, S. A.

El Encanto

Los Reyes llegan mañana por la noche.

Apresúrese a separar los juguetes que tienen en EL ENCANTO para sus niños. ¡Sepárelos hoy cómodamente!

GRANDES COLECCIONES, DESDE

40, 75 y 95c.

EL ENCANTO no estará abierto mañana por la noche. Compre los juguetes durante el día. EL ENCANTO se los enviará a su casa a tiempo.

Cuarto Piso.

El Encanto

Los Reyes tienen en "El Encanto" un tesoro de regalos para niños y niñas de todas las edades.

Trajes de fantasía estilo marinero, de armour azul y tranela blanca combinados con azul y rojo Tallas: 2 a 4 años **10.00** 5 a 8 años **12.00**

Trajes estilo marinero, de pantalón largo, de lana azul con detalles blancos. 2 a 5 años **4.50** 6 a 8 años **5.00**

¡Apresúrese a separarlos!

Recuerde que sólo dispone usted de los días de hoy y de mañana, pues EL ENCANTO no abre por la noche. ¡Regalos para todas las posibilidades!

El Encanto

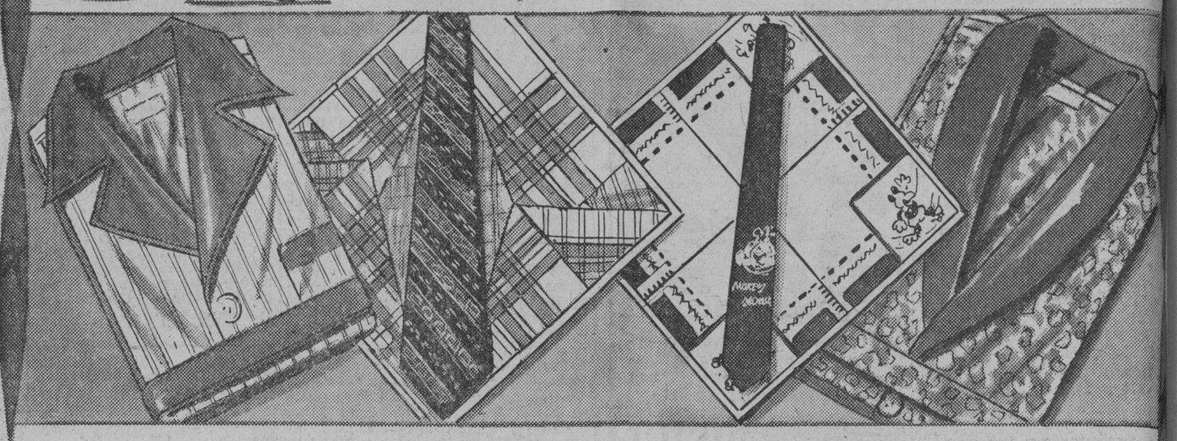

Pijama de magnífico poplín de obra combinada con colores enteros. 2 a 6 años **3.00** 8 a 12 años **3.25** 14 a 18 años **3.50**

Juego de pañuelo y corbata de seda con pañuelos de hilo en gran variedad de dibujos **1.75**

Otros, desde 90c.

Juego de corbata y pañuelo con dibujo del popular Mickey **90c.**

Bata de casa de fino poplín estampado y en colores enteros con detalles combinados. Tallas, 2 a 6 años **2.75** 8 a 12 años, **3.00** 14 a 18 años **3.50**

Traje de paño de lana prusia combinado con blanco. 1 a 3 años **4.50** 4 a 6 años **5.00**

Trajecito unido por botones de magnífico paño de lana en colores, con cuello y puños de seda. 1 a 3 años **7.00** 4 a 5 años **7.50**

Traje de chaqueta de lana con blusa de seda. La más fina calidad. 1 a 3 años **8.50** 4 a 7 años **9.00**

Traje de chaqueta de lana en varios colores con blusa blanca. 1 a 3 años **7.00** 4 a 6 años **7.50**

Monederos de cocodrilo **1.25** Fino juego de yugos, prendedor de corbata y alfiler **6.50** Reloj de pulsera "New Haven" de niquel blanco o dorado **6.50** Otros, desde 4.00

Camisas de cuello pegado flojo y semiduro. 12½ al 14½ **1.50 y 1.90** Otras, desde 1.25 hasta 2.75

Zapatillas de piel de cocodrilo **1.75 y 2.00** según medida.

Camisas con cuello de sport en finas batistas y poplines de nuevos dibujos. Tallas: 6 a 14 años **60c. y 1.00** 16 a 18 años **80c. y 1.15**

Gran variedad de magníficas corbatas hechas a mano, en finos dibujos. **Desde 75c. hasta 1.25**

¡ESPLENDIDAS COLECCIONES DE TRAJES DE COW-BOY, INDIO, POLICIA, AVIADOR, BASE BALL, Etc. A PRECIOS MUY CONVENIENTES!

Cuarto Piso. El Encanto

M.E.C.D. 2016

OA. SECCION Z

TELEFONOS:
Dirección M-2856
Jefe de Redacción M-1287
Sección de Sports M-7912

DIARIO DE LA MARINA

TELEFONOS:
Quejas M-7911
A. Clasificados . . M-7915

OA. SECCION Z

AÑO CVII — ACOGIDO A LA FRANQUICIA POSTAL — LA HABANA, MIERCOLES, 4 DE ENERO DE 1939 — EL PERIODICO MAS ANTIGUO DE CUBA — PAGINA TRECE

LA NUEVA ESPAÑA

POLITICA Y DIPLOMACIA

BIEN ha hecho, una vez más, el Generalísimo Franco en poner los puntos sobre las íes en cuanto hace referencia a la política exterior que habrá de seguir la nueva España una vez terminada victoriosamente la guerra de redención y resurgimiento en que, con todas sus fuerzas, se halla empeñada.

Por un lado, las maquinaciones del comunismo internacional, obra del nefando Komintern, encaminadas a la revolución mundial como suprema aspiración a la que millones de vidas y hasta la existencia misma de las naciones se supeditan; por otro, la evolución, natural o no, de las ideas de gobierno que están, como vemos, sufriendo la transformación más radical que registra la Historia; sin que olvidemos, porque son eternas, las perennes ambiciones de las naciones poderosas, fieles a la teoría de que el pez grande ha de engullirse al chico, ni la subsistencia de los pueblos, que hace imprescindibles la conservación de los tradicionales mercados y la conquista de otros nuevos, si no han de verse arrollados por el inmenso flujo de eso que hemos dado en llamar progreso y civilización, o aplastados y absorbidos por las grandes potencias.

Todo ello, tan importante y tan viejo como el mundo mismo, hace que las naciones concedan tan relevante importancia a su política exterior y que la diplomacia ocupe cada vez un más destacado lugar.

Cuando de diplomacia se habla, viene a la mente de modo espontáneo y natural el nombre de Inglaterra, maestra máxima durante mucho tiempo en tan difícil arte y tan complicada ciencia, pues gracias a ella pudo conservar sin mengua, antes bien acrecentándolos, sus vastos dominios y sus inmensas posesiones.

El eje, por decirlo así, de la vida nacional británica estriba en mantener expedito el camino de la India, tomando como base principal tres «puntos neurálgicos», que son: Gibraltar, Malta y Palestina, y para conservar los cuales a salvo de toda contingencia los gobiernos ingleses hicieron consistir su política en el mantenimiendo de una escuadra tan poderosa que ahogase en flor toda ambición o hiciese fracasar cualquier intento.

Pero—siempre surge un pero—«los tiempos cambian» y los adelantos, fruto del progreso humano, son cada vez mayores y más sorprendentes y, a causa de ellos, la reina y señora de los mares se con espanto que el líquido elemento no basta ya para su seguridad imperial y que hay que dominar también el aire si ha de mantenerse con la dignidad debida y necesaria el viejo señorío.

La evolución ha sido tal que las tradicionales palancas, que pudieron hace algunos años creerse eternas e inconmovibles, son hoy poco más que míseros pontones que cualquier temporal puede arrastrar. La conquista italiana de Abisinia dió un golpe mortal a la base de Malta. Gibraltar ha pasado a ocupar un lugar secundario, desde el punto de vista inglés, a causa de los territorios que le rodean y que pueden anularlo en un momento dado. España tiene la palabra.

Y queda, finalmente, la Palestina, lugar donde se concentran hoy las mayores preocupaciones británicas. Es este territorio, con su magnífico puerto y base naval inglesa en Haifa, con la ruta de las Indias por el desierto de Transjordania, el que, considerado como la gran clave estratégica del Imperio, constituye para éste una fuente enorme de inquietudes, minado como está por la rebelión y víctima como es del terrorismo.

Otro país hacia el cual se vuelven, en angustiosa interrogante, las miradas británicas es el Japón, por su proximidad cada vez mayor a la frontera de la India, cuyo acceso defendido por las que se creían inexpugnables barreras de Singapur y Hong Kong, no parece ofrecer hoy demasiadas garantías. La toma de Cantón por los nipones y el desembarco, por ellos también, en la bahía de Byas, han sido para Inglaterra dos rudos golpes dados a su seguridad en la India y dos lecciones que el departamento de Política Extranjera ha de tener en cuenta para su actuación presente y futura.

Chamberlain, un viejo político, hábil y ducho, que parece reverdecer las gloriosas tradiciones de la diplomacia británica, y cuya actuación destaca mejor después del cretinismo de su antecesor, está, como vemos, evolucionando en el sentido y hacia el rumbo que conviene más a los intereses ingleses, que no son hoy los de una guerra, de resultados muy problemáticos, sino los de su defensa con habilidad y buen sentido.

De su orientación en esa forma es buena prueba la importancia que concede a la solución del problema español, sin la cual se vendría a tierra lo mejor de sus planes y se mantendría latente uno de sus más ciertos peligros.

Es por esto por lo que Inglaterra comprende la privilegiada situación geográfica de España peninsular e insular y es por esto también por lo que el Caudillo, con la mirada en el futuro de España Imperial, grande y fuerte, dijo al mundo al comenzar el año, que es torpe error político, crasa ignorancia o mala fe suicida el pretender siquiera hacer o pactar cosa alguna que con el Mediterráneo se relacione sin contar con España, como uno de los factores más importantes y decisivos.

Roberto SANTOS.

ALIANZAS COMUNISTAS

Importantísimas las declaraciones aparecidas en el órgano vaticano «Le-Osservatore Romano» sobre las alianzas con el comunismo. He aquí algunos de los párrafos: «A la incompatibilidad doctrinal con la idea comunista se añaden la inoportunidad y la inutilidad práctica de la ayuda comunista. Esto es, no sólo inútil, sino positivamente perjudicial, porque atrae contra los que creen poder contar con ella la hostilidad de las fuerzas anticomunistas. La alianza tiende a convertirse en complicidad incluso cuando ella no la implica. Hay que añadir a la inutilidad de esta alianza, la inutilidad del utillaje militar de a U. R. S. S. La reciente crisis europea ha puesto de relieve que la potencia militar soviética no es la que que la U. R. S. S., blasona poseer. La contribución de Moscú a la Paz europea debe buscarse no en la moderación de su diplomacia sino en la ineficacia de sus medios militares necesarios para hacer frente a una guerra». Y concluye que la incertidumbre «sobre la situación militar de la U. R. S. S. contribuye a hacer más precarias todavía las amistades internacionales, ya debilitadas, de Moscú. Es fácil, pues, prever una revisión de los acuerdos internacionales a través de los cuales el comunismo había tratado de plantar sus raíces en las naciones europeas.

Pelikan
Pluma fuente
$7.-
Escribe al primer trazo, no mancha nunca

GUANTES para el PIE

Así son las pantuflas que tenemos... Como guantes para el pie. Este sí es un buen regalo para Reyes. También billeteras, llaveros... o una maleta o neceser de cocodrilo... o Mendel, el modernísimo equipaje... Y todo de

LA CASA DEL PERRO

Neptuno, 210, entre Industria y Amistad.

"LAS POSIBILIDADES Y LOS VALORES CLASICOS DE LA RAZA SE PERDIAN EN MANOS DE UNOS SEÑORES ATENTOS A OTRAS CAUSAS Y TRADICIONES"

SAINZ RODRIGUEZ

REGRESAN DE FRANCIA A BARCELONA LOS MIEMBROS DE LAS BRIGADAS INTERNACIONALES QUE NO PUDIERON IR A MEXICO

En Rusia, a donde había huído del mal trato que recibía de los rojos, murió un compañero de Pablo Iglesias

Se ha confirmado la noticia del aterrizaje forzoso en Malta de un avión en el cual viajaban rumbo a Marsella cuatro de los Generales del Ejército rojo y se conocen sus nombres

PARIS, enero 3. (SE).—Han llegado a Francia algunos combatientes de las brigadas internacionales de nacionalidad italiana y alemana, los que se presentaron en el Consulado de México en Toulousse, con la pretensión de que les autorizara la entrada en México, petición que se les negó rotundamente. En vista de esto, los milicianos se pusieron de acuerdo con el representante rojo en Toulousse, al objeto de que les proporcionara pase para regresar a Barcelona.

Un compañero de Pablo Iglesias fallece en Moscú

BARCELONA, enero 3. (SE).—Ha fallecido en Moscú, donde se encontraba desde hacía cinco meses, el que fué compañero de luchas de Pablo Iglesias, Juan José Morato. Había huído de la zona roja, donde los sucesores de Pablo Iglesias no guardaban respeto alguno para él.

El «gobierno vasco»

BARCELONA, enero 3. (SE).—Se anuncia una próxima reunión del llamado gobierno vasco, bajo la presidencia de Aguirre.

Aterrizaje forzoso

PARIS, enero 3. (SE).— La prensa francesa publica la siguiente noticia, confirmando otra publicada hace días: «Según el corresponsal del «Sunday Express» en Malta, un avión español, a bordo del cual viajaban cuatro generales del ejército rojo, ha tenido que aterrizar en Malta El avión, que se dirigía a Marsella, fué perseguido desde su partida en Barcelona por un aparato nacional.

Los nombres de los cuatro generales son los siguientes: De los Ríos, Fuentes López, José Rico y Luis López Vago.

Barriobero absuelto

BARCELONA, enero 3. (SE).—La Sala Segunda del Tribunal Supremo (?) ha dictado sentencia absolutoria en la causa seguida contra Barriobero, Cordero, José Sánchez y Antonio de Lesa por robo.

Otro acto de honor de las internacionales

A los dos meses de haber anunciado Negrín en Ginebra su decisión de repatriar a los voluntarios extranjeros se ha celebrado en esta ciudad un nuevo acto en honor de las brigadas internacionales, al que han asistido dos de éstas formadas.

Propaganda criminal

TANGER, enero 3. (SE).—Ha producido indignación entre la población de esta ciudad la forma como se ha procedido con unos cincuenta y dos niños llegados de Barcelona y evacuados de la España roja. Los organizadores de esta evacuación forzosa se apoderaron de los niños y en camionetas los condujeron a través de la ciudad internacional, obligándoles a saludar con el puño en alto. Las gentes comentaban que las caras de sufrimiento que tenían todos estos niños no constituye precisamente una propaganda eficaz del paraíso soviético, y censuraron enérgicamente el hecho de que estos niños que han sido separados de sus familiares sean ahora aprovechados como motivo de propaganda.

Prensa francesa comprada

PERPIGNAN, enero 3. (SE).—En los medios periodísticos de esta ciudad se asegura que el director del periódico «L-Independent», monsieur Blous, ha recibido la cantidad de doscientos mil francos por las noticias favorables a los rojos que ha publicado en su periódico.

SERA MAGNIFICO Y HERMOSO EL SANATORIO PARA TUBERCULOSOS EN REBULLON, (PONTEVEDRA)

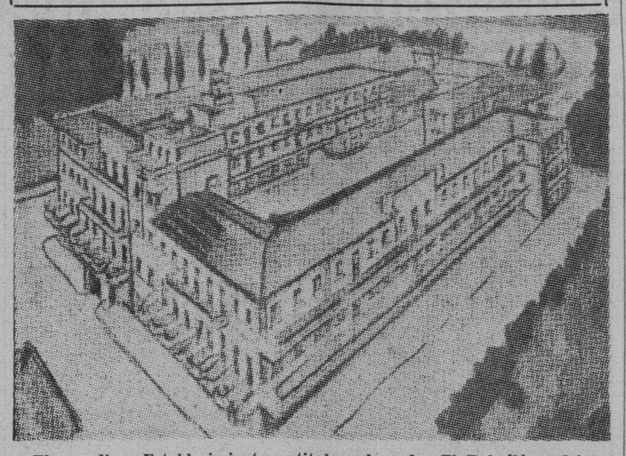

El grandioso Establecimiento antituberculoso de «El Rebullón», del que publicamos aquí la maqueta, responde al tipo modelo de Enfermería periurbana para pulmonares.

La espléndida construcción, insertada como un cíclope sobre un pigmeo, en el modesto edificio que hoy funciona con idénticos fines, recogerá 250 lechos, completados por cuantos servicios dictan la técnica y el confort de nuestros tiempos.

Dentro de unos días comenzarán las obras, gracias al Gobernador Civil y Comité Delegado Antituberculoso Provincial de Pontevedra, financiadas por el espíritu comprensivo y generoso de las entidades industriales de la Suiza española, ansiosas de ver resuelta la tragedia tísica en esta comarca de ensueño devastada por la plaga social.

Las inspiraciones del Caudillo—antorcha clara y calor de padre—tienen el eco elocuente de la obediencia para impulso de la obra sanitaria del Patronato Nacional Antituberculoso, que es gloria y triunfo de España al vencer a la muerte misma.

He aquí el proyecto del nuevo edificio, de grandiosas proporciones, que se elevará en los altos del Rebullón, entre un mar de pinos, como una gloriosa nave de salud, anclada allí para dicha y tranquilidad de los enfermos.

A la falta de alimentos casi total que se sufre en Almería, se suma el recrudecimiento de la ola de terror

Se cita el caso de trescientos detenidos sacados de las cárceles con el pretexto de trabajos forzados, de los que sólo llegaron 140 en tal estado que hubo que hospitalizarlos

TANGER, enero 3. (SE).—Nuevos detalles que se conocen ahora sobre la situación actual de Almería hablan claramente del terror a que han recurrido los representantes de Moscú y Barcelona para conservar su dominio sobre aquella zona española.

Ultimamente trescientos detenidos de una de las cárceles de Almería fueron sacados de la población con el pretexto de que les destinaban a trabajos forzados a disposición del Ejército rojo de Andalucía. Poco tiempo después, de estos trescientos detenidos ingresaban en la cárcel de Albatra sólo ciento cuarenta y aún se encontraban en un estado tan lamentable que muchos de ellos tuvieron que ser forzosamente hospitalizados. Los ciento sesenta restantes, según versión que circulaba en los centros oficiales de Almería y que era muy comentada entre los mismos soldados rojos, fueron martirizados y, finalmente, asesinados.

Estos hechos provocaron tal indignación entre aquellos elementos a quienes todavía no ha embrutecido totalmente el terror que vienen practicando desde hace tantos meses los criminales que disponen de las vidas y haciendas de toda la población de Almería, que las llamadas autoridades rojas se vieron precisadas a desmentirlos mientras proferían duras amenazas contra los que continuasen propagando versión alguna sobre el martirio y asesinato dado a los ciento sesenta detenidos.

Antes de cometerse el crimen contra los trescientos presos, en las cárceles ordinarias de Almería había disminuído la aplicación de suplicios y muerte. Estos procedimientos inhumanos, copiados de G. P. U., eran reservados a los detenidos en las cárceles dependientes de la S. I. M., organización policíaca militar organizada y servida por mandos rusos, quienes controlaban y dirigían los suplicios y asesinatos de las personas que ellos designaban. Pero de un tiempo a esta parte, y seguramente ante la reacción provocada por el martirio y asesinato de ciento sesenta presos se ha extremado el terror hasta el punto que Almería ha pasado a ser la zona donde se comete hoy día un mayor número de asesinatos, hecho que se debe también a figurar entre sus dirigentes rojos los autores de mayor número de crímenes de la zona roja.

A la falta de alimentos que se viene sufriendo desde hace tanto tiempo, y que estos últimos meses ha aumentado hasta un extremo imposible de superar, ahora se ha añadido este recrudecimiento de terror con el que los hombres de Moscú y Barcelona pretenden dominar una retaguardia sin moral y sin esperanza alguna de que puedan triunfar los que hoy conservan el Poder, sirviéndose de todos los procedimientos martirizadores importados de la U. R. S. S.

UNA MANERA MUY FACIL DE RESOLVER EL PROBLEMA DE ALIMENTAR A MADRID

Henche es alcalde socialista del Madrid que se muere de hambre. Henche está en Bélgica y pide a los valones y a los flamencos marxistas que le envíen subsistencias para el millón largo de habitantes que vive en la desgraciada capital de España.

Una proposición. ¿Quiere Henche ser verdaderamente «flamenco»? Pues dicte el siguiente bando, cuando recale en el hotel de Lista, donde ahora está el Ayuntamiento madrileño:

«No queriendo esta Alcaldía prolongar más las torturas del hambre que se padece desde que me hice cargo de su presidencia, a partir de mañana se suspenderá el fuego en los Mataderos (carretera de Carabanchel) y en la Ciudad Universitaria (Moncloa), a fin de que, con toda seguridad, pasen a buscar vituallas más allá de esas líneas los vecinos de esta villa que deseen comer. Vuestro alcalde, etcétera.»

Y verá cómo en un día, Madrid... vacío.

¿A que no quiere Henche resolver en serio ése que ante los belgas está llamando pavoroso problema del hambre madrileña?

El Gobierno de Barcelona prohibe publicar la noticia de la muerte de un coronel ruso, asesor del G. Miaja

Se han cursado órdenes a todos los centros oficiales para que se abstengan de dar noticia alguna sobre los extranjeros actualmente en España a miembros del Comité Internacional

BURGOS, enero 3. (SE).—En plena propaganda roja de retirada de sus voluntarios internacionales, que llevan ya tres meses de despedidos, sin encontrar la salida al extranjero más que en dosis homeopáticas, se sabe que el Gobierno de Barcelona ha prohibido a la prensa que diera la noticia de que en un bombardeo aéreo en el sector de Madrid del día 2 del actual, fué muerto un coronel ruso, asesor técnico del general Miaja, que tenía un gran prestigio en el Estado Mayor del Ejército del Centro.

El amaño y la mentira en todo lo que se relaciona con este asunto de la retirada de voluntarios es patente, y por mucho cuidado puesto por el gobierno rojo en ocultar la trampa, sale ésta a la superficie. Se sabe que se ha circulado orden a todas las dependencias militares prohibiendo manifestar toda clase de datos sobre la existencia de extranjeros a los «miembros de la Comisión Internacional», a los que con toda cortesía debe indicárseles que el general Gamir las comunicará o el ministro de Defensa.

Obedece la medida al decidido deseo de conservar técnicos extranjeros, no obstante haberlos dotado de pasaporte. Se han cursado instrucciones para que no hagan uso de los mismos, y en cambio se va a facilitar pasaporte como extranjeros a españoles que por distintas causas convenga al gobierno que salgan con documentos de internacionales muertos. Así podrán escapar los dirigentes rojos responsables de crímenes y robos. Para involucrar aún más el problema y a fin de dificultar la investigación del Comité Internacional nombrado por la Sociedad de las Naciones, se ha distribuído entre unidades rojas a los extranjeros, utilizando la documentación de españoles fallecidos en batalla.

Ley de interés para las sociedades anónimas españolas

BURGOS, enero 3. (SE).—He aquí el texto de la ley publicada en el «Boletín Oficial del Estado», en vigor desde el día mismo de su publicación y que tan excepcional importancia tiene para las sociedades anónimas españolas; llamando a la atención sobre el efecto retroactivo de sus preceptos respecto de los acuerdos adoptados y aun publicados por las Sociedades, pero no consumados todavía, que se refieran a los de administración que la nueva ley regula, y en la que se dispone:

Artículo primero.—Mientras no se prescriba lo contrario, requerirán aprobación administrativa, otorgada por el Ministerio de Hacienda, los acuerdos de las juntas generales o Consejos de Administración que actúan en la zona nacional de las Sociedades anónimas españolas relativos a ampliaciones o reducciones del capital social, emisión y amortización de obligaciones, bonos o cédulas puestas en circulación de títulos, conversiones, distribución de beneficios y pago de cupones y dividendos pasivos. Quedan exceptuadas del régimen establecido en el presente artículo las Sociedades españolas que tengan la totalidad de sus negocios en el extranjero.

Artículo segundo.—Lo dispuesto en el artículo anterior será retroactivamente eficaz para los acuerdos de las juntas de accionistas y Consejos de Administración que, habiéndose tomado con anterioridad a la promulgación de la presente ley, se hallen actualmente sin consumarse, aunque los referidos acuerdo hubieren sido objeto de publicidad.

¡¡UN REGALO IDEAL para los NIÑOS!!

EL MEJOR REGALO QUE PUEDEN RECIBIR LOS NIÑOS POR CONDUCTO DE LOS REYES MAYOS, ES UN BONITO Y ATRACTIVO LIBRO DE LITERATURA INFANTIL.

Regalar un buen libro a los niños, es despertar en ellos el amor a la lectura que les ha de servir de fundamento para sus futuros estudios.

Un juguete, por muy entretenido que sea, llega a aburrirles, no dejando en su alma huella alguna. El libro les impresiona, les ayuda a formar su espíritu y les despierta la curiosidad por la lectura de otros libros.

La literatura infantil cada día es más amplia y su presentación más atractiva, constituyendo el encanto de los niños.

El libro, además de sus consecuencias morales, tiene la ventaja de que se amolda a todas las posiciones económicas del donante, pues lo mismo puede regalarse un lujoso libro que uno de modesta apariencia.

Nuestro surtido en libros propios para la niñez es inmenso. Invitamos a toda persona que desee regalar un bonito libro a los niños visite nuestra exposición en la que seguramente han de encontrar el libro apropiado.

SOLICITE NUESTRO CATALOGO ILUSTRADO DE LIBROS DE CUENTOS

También para regalar a las personas mayores contamos con un extenso y variado surtido, lo mismo en literatura que en ciencias.

EL QUE REGALA UN LIBRO SE HONRA A SI MISMO Y HONRA A LA PERSONA QUE LO RECIBE.

LA MODERNA POESIA — LIBRERIA CERVANTES

Obispo y Bernaza. Apartado postal 605 — Habana. — Av. Italia 304. Apartado postal 1115

El Ministro de Educación Nacional habla de sus proyectos en marcha ya y de los que llevará a la práctica

La Institución Libre de Enseñanza, que tenía en sus manos los principales resortes de la enseñanza y dominaba a veces las altas esferas, culpable del atraso educacional

SEVILLA, enero 3. (SE.)—El periódico «ABC» de esta ciudad publica la siguiente entrevista que el Académico W. Fernández Flórez celebró con el Ministro de Educación Sáinz Rodríguez, en la que éste aborda importantes problemas nacionales de la Nueva España:

I

UN GOBERNANTE

Es preciso poner atención en este hombre que es don Pedro Sáinz Rodríguez, ministro de Educación Nacional de España; es preciso poner atención porque, dentro de lo que puede permitirse profetizar la previsión humana, él ha de ser uno de los que más hondamente influyan en la forja del nuevo carácter. Muchas buenas modalidades habrá en el español de mañana que serán obra de este gobernante a quien se ha confiado lo que hay de más trascendencia para un país: crear el molde en que se cuajan las almas.

La cultura de Sáinz Rodríguez era reputada de asombrosa cuando él no había llegado aún a los treinta años. Se le llama «el discípulo predilecto de Menéndez Pelayo» y tiene, como su maestro, aquella portentosa capacidad para el conocimiento que hizo de don Marcelino el hombre espiritualmente más considerable de su época. Al igual que el sabio con quien se le compara, Sáinz Rodríguez no es sólo el estudioso que almacena verdades, sino que las elabora él mismo sobre abundante material adquirido. No acopia únicamente, sino que crea. Cuando escribe o habla, se puede estar seguro de que nos hará regalo de alguna valiosa idea nueva. En tiempos no lejanos, si cualquiera de sus intervenciones en el Congreso me sorprendía en los salones de conferencias, me apresuraba a subir a la tribuna de la Prensa, a escucharle, y siempre eran sus discursos de los pocos que dejaban huella, entre tanta y tanta palabra pomposa y vacía como se pronunciaba en aquel asilo de intrigantes donde muy rara vez aparecía un cerebro como el del actual ministro de Educación.

Se puede decir de él que es un gobernante que sabe adonde va, cosa imposible para la mayoría de los gobernantes. Su antigua preocupación por los asuntos del Estado le libra de ese deslumbramiento y de esa timidez que tan frecuentemente sobrecoge a los sabios y les hace fracasar cuando las circunstancias les arrebatan de su gabinete para llevarles a un cargo público. Pese a su juventud, dispone de larga experiencia. Al lado de su vida de estudio tiene otra, colmada de anécdotas, de propagandista político. Más de una vez, los bárbaros procedimientos de sus enemigos le pusieron en riesgo de muerte. El fué uno de los organizadores del Movimiento Nacional y en él está la esperanza segura de todos los hombres inteligentes de España, que saben que Sáinz Rodríguez hará en ella lo que, en verdad, hasta aquí se descuidó ligeramente: enseñar a enseñar.

Yo he querido conversar con él para contar a mis lectores lo más interesante de sus planes, y él tuvo la amable cortesía de abrir para mí una excepción en su hábito. Es la primera vez que el ministro de Educación Nacional accede a una interviú o habla de sus proyectos con un periodista.

LA ALTA CULTURA

Uno de los problemas que se presentó a la resolución del ministro fué el de nacionalizar la alta investigación, que antes funcionaba en nuestra Patria de una manera verdaderamente extraña; Existía una Institución libre de Enseñanza que unía a sus miembros en una estrecha masonería, los emplazaba en lugares estratégicos de la Administración, les apoyaba, les manejaba y llegaba, con todo, a tener un influjo solapado pero innegable en la vida de la nación y a mandar en muchos aspectos más que los Gobiernos mismos. El Centro de Estudios Históricos, la Junta de Relaciones Culturales... puede decirse que todos los altos organismos de la cultura española estaban dominados por ese katipunan. La técnica de tales instituciones, tomada de moldes extranjeros, era frecuentemente buena y entre los hombres que trabajaban en ellas no faltaba quien tuviese excelente capacidad, junto a otros cuya fama era un generoso regalo de la propaganda—muy bien organizada—de la Institución Libre. Pero había en cuanto intentaban o producían un transparente menosprecio por lo español, una servidumbre voluntaria a otras causas que las nuestras, a otras tradiciones, a otros temperamentos. Eran internacionalistas, más o menos confesados, y dejaban perder con frialdad las posibilidades y los valores clásicos de nuestra raza; naturalmente, los que había que desarrollar y acrecer.

En nuestra Instrucción pública, esta masonería dominaba francamente. No resultaba muy fácil obtener una sencilla bolsa de viaje para perfeccionar conocimientos en cualquier centro cultural extranjero si no se contaba con el apoyo de la Institución Libre. La Junta de Ampliación de Estudios, comprendida en esa conspiración, libaba sabrosamente de los presupuestos en favor de sus amigos. Eran, en fin, comités de paniaguados, ensoberbecidos por la misma firmeza de su posición en aquellos tiempos de Gobiernitos claudicantes que tenían de la enseñanza una idea tal que la cartera de Instrucción se reservaba como «de entrada» para los políticos no probados aún o sin aptitud especial para nada y las Universidades eran sencillamente fuentes de ingresos para el Tesoro.

Sobre los hombres de la Institución Libre pesa en gran parte la culpa de que España haya llegado a esta tragedia. Su desamor a la Patria, su enquistamiento de tribu dentro de un organismo tan trascendental como la instrucción pública, su preferencia **snob** por todas las teorías recién nacidas, con tal de que fuesen francesas o checas o rusas o danesas, les llevó a fomentar el antiespañolismo y a preparar, sabiéndolo o sin saberlo, la catástrofe. En el Gobierno que presenció y autorizó los asesinatos, los robos y los incendios de los primeros meses de la revolución, había varios miembros de la Institución Libre de Enseñanza. Por cierto que añadieron a su condición de cruel egoísmo otra que aún no hubiera ocasión de comprobar en ellos: la de cobardes.

Era menester evitar el peligro de que la reacción contra las personas alcanzase también a la cosa y se achacase a la ciencia efectos causados por individuos que a ella se dedicaban o en ella se amparaban, al menos. Había que disolver aquellas Juntas de mangoneadores, pero no destruir la intención que las escudaba, ni tampoco sustituir una camarilla por otra, sino fundar un organismo que buscase al investigador donde estuviera y favoreciese su labor.

Por eso el ministro de Educación creó el Instituto de España. La Mesa del Instituto es ahora un órgano del Estado que éste maneja para los altos fines culturales por los que debe velar.

Se ha nombrado también una Comisión de Autores encargada de seleccionar y dirigir la edición de una gran biblioteca que abarque los clásicos comprendidos en la de Ribadenevra y muchas obras más de excepcional valía. Esta Comisión no sólo preparará la aparición de la **opera omnia** de Menéndez Pelayo, sino la edición de cuadernos destinados a popularizarla. Al referirse a la importancia de la labor de don Marcelino, el ministro escribe en su decreto: «El espíritu de su obra, europeo y universal en su técnica y en su ambición, y nacional en su sentimiento de carácter distintivo, ha de producir el renacimiento científico de nuestra patria. «Queremos—dijo—la renovación de la ciencia española, no su testamento. Fué su vida también alto ejemplo para la intelectualidad de España, pues siempre combatió el pesimismo depreciador de nuestros valores nacionales, creyendo que la inteligencia debe ser la guía de la conciencia nacional y sentirse profundamente solidarizada con el destino común de la Nación».

Los organismos creados por el ministerio de Educación, sin perjuicio de adiciones ulteriores, son:

Centro de Estudios Históricos, que comprenderá las secciones de: Prehistoria, Arqueología, Genealogía y Heráldica, Historia del Imperio español, Historia contemporánea, Historia del Arte, Historia de las Instituciones políticas sociales.

Centro de Filología Románica.

Centro de Filología Semítica y Estudios Arábigos.

Centro de Arqueología e Historia Americana que publicará una revista y tendrá su residencia en la ciudad de Sevilla.

Comisión para la Historia de la ciencia española, cuyos trabajos, además de ver la luz en los correspondientes volúmenes de divulgacin, aparecerán periódicamente por medio de Anales.

Y Seminario de Filología Clásica que publicará una Biblioteca de autores clásicos grecolatinos con texto original y traducción española.

Puede anunicarse que en la fecha del aniversario de Ramón y Cajal se organizará otro grupo de Instituciones concernientes al estudio de las Ciencias de la naturaleza y matemáticas.

—El Estado ha de procurar afirma el ministro—que los elementos necesarios para la formación científica de la juventud y para el trabajo de los especialistas sean adjudicados con un criterio nacional, pensando solamente en la valía de quienes hayan de utilizarlos y liberando a los estudios de la funesta esclavitud de partidos y camarillas.

CORBATAS QUE ENAMORAN
REGALOS QUE NO SE OLVIDAN
LA CASA COÑO
SUPREMA GARANTIA
NEPTUNO 415 CASI ESQ. A MANRIQUE. TEL. M-2050

Fabricamos PANTALLAS A LA ORDEN
"Lámparas OLMO"
AGUILA 507 M-8040
Entre San José y Barcelona

De Rojo y Negro

El paraíso de los ladrones

PARIS.—De la crónica de Tribunales (sic.) de la prensa roja.—«Sala Primera de lo Criminal.—Se vió la causa contra Joaquín Martín Requena, acusado de un delito de robo frustrado, para el cual el fiscal solicitó la pena de un mes y un día de separación de la convivencia social».

Un mes de separación de la convivencia social por un delito de robo, aunque sea en grado de frustración. Aquello es el paraíso de los ladrones. Cosa naturalísima en una República de gangsters.

El fair play de la Guardia Republicana

PARIS.—De «El Diluvio».—«Manresa.—Ha dado comienzo el campeonato militar de fútbol, patrocinado por «Airesol». En los encuentros preliminares de eliminación ha correspondido jugar al equipo de guardias de la República contra Sanidad. El once integrado por los Guardias bregó, defendiéndose, empleando una dureza extrema, que muchas jugadas no fueron muy limpisa, por lo que el público les ha exteriorizado la protesta. El árbitro, Gallardo, consintió esta clase de juego, siendo también abroncado por el respetable.»

No dice la nota si los sanitarios tuvieron que actuar de tales en su propio equipo para restañar los efectos de las caricias que prodigaron los Guardias de la República. Si éstos se conducen así en las nobles lides deportivas, ¿cuál será su corrección cuando se limiten a actuar de lo que son, de Guardias de la República?

—Han llegado a Francia unos cuantos milicianos rojos, de las brigadas internacionales. La cifra no tiene nada de astronómica. En París trataron de impedirse las manifestaciones y se produjeron algunos incidentes. En Cerbere y Perpiñán se produjeron manifestaciones que «le Journal» califica literalmente de «indecentes». El mujik Marty arengó sus hordas insultando groseramente a M. Daladier y exhortándolas a «proseguir la agitación en Francia.»

La defensa de la independencia de Francia

Es curioso observar hasta qué punto extremo obedecen los rojos de la España pendiente de liberación las consignas de simulación que reciben de la Central del Embuste establecida en Moscú. Un régimen de una fobia religiosa sin precedentes, que ve en la guerra mundial la única esperanza de salvación, que es un régimen de «sin patria» y la dictadura más encarnizada que han conocido los siglos, trata ahora de mostrarse como una democracia patriota, tolerante y facifista. La insinceridad es la característica definitiva del comunismo. Y los rojos de España, con una sumisión vergonzosa, obedecen y aún se exceden en la obediencia.

«El Día Gráfico» del 13 publica una fotografía de la librería del Partido Comunista del carrefour de Chateaudun que fué asaltada recientemente. Y al pie de la fotografía, en la que por cierto no se ve la huella de destrozo alguno, se lee:

«Para hacer ostensible su oposición a **los defensores de la independencia de Francia**, los fascistas asaltaron la librería del Partido Comunista, establecido en los bajos del edificio de dicho partido en la calle de Chateaudun».

Los comunistas, defensores de la independencia de Francia? Lo curioso es que los franceses no se han dado cuenta de ello. Y, salvo unos cuantos intoxicados, los demás opinan precisamente todo lo contrario.

El desagradecimiento de los rojos

Sigue Leon Blum en sus campañas de prensa pro España roja y sigue la España roja pagándole en la peor moneda. Leemos en el editorial de «Solidaridad Obrera» del 9:

«El lamentable caso que nos ofrece el Partido Socialista Belga, aprobando por gran mayoría la política exterior del Sr. Spaak, es decir, autorizándole a seguir, como Jefe del Gobierno la orientación reaccionaria que conviene a la burguesía católica no constituye, desgraciadamente, un caso aislado, sino más bien la confirmación de una línea seguida con triste consecuencia por los dirigentes del socialismo colaboracionista en todos los países».

«Pero no hemos de acusar aquí a los Blum, los Spaak, Branting y otros jefes de la misma especie. Es todo un sistema de acción política y de educación de las masas obreras el que revela definitivamente su fracaso, señalando la trágica impotencia a que ha conducido a millones de trabajadores...»

Ya lo ve Blum, ya lo ve la Social Democracia: los rojos de España los consideran unos fracasados definitivos. Sin perjuicio de mendigar, arrastrándose, la ayuda de tales fracasados.

MARCELINO PASCUA, EL EMBAJADOR DE LOS ROJOS EN PARIS, EN DESGRACIA

Este Marcelino Pascua, que ahora ocupa la embajada roja en París, es aquel silencioso diputado socialista de ensortijado pelo gris y torva mirada, que se pasaba la vida detrás de Largo Caballero aplaudiéndole sus exabruptos. Venteó de dónde venía el aire y se marchó a Rusia, no sólo para adquirir prestancia entre los comunistas, sino para alejarse del peligro de la guerra por si venían mal dadas. Este viaje fué su apoteosis. Cuando Ossorio fué arrojado de la embajada roja en París porque yo no se podían soportar sus intrigas y negocios, Alvarez del Vayo propuso a Pascua para que lo sustituyera. Y así lo hizo. Con Blum en el poder y Litvinoff dueño de Francia, Pascua marchaba bien. Cumplía las órdenes de Moscú como un lacayo cualquiera y no tenía que hacer otra cosa sino divertirse y cobrar. Ahora la cosa se ha desigualado un poco. Bonnet entendía que la embajada del comité de Barcelona era un centro de espionaje comunista de planes comunistas y de negocios comunistas y como sus advertencias a Pascua no surtieron efecto alguno, se creyó en el caso de llamar la atención de Negrín. Este se resistió todo lo que pudo. Le dolía deponer a un hombre que sirve de tan magnífica manera a Stalin, su ídolo, y que secunda de un modo maravilloso los planes de Rusia. ¿Que hacer? Francia apretaba. Negrín ofreció la embajada a Sánchez Román, que no aceptó y luego a Maura, que renunció también. Y entonces usó de un expediente que, por lo visto, ha cuajado. Nombrar a Jiménez de Asúa delegado permanente en Ginebra con residencia en París y en el mismo edificio de la embajada. De este modo Pascua se entendería con Moscú y Jiménez de Asúa con Bonnet.

Y así se ha hecho. Blum invitado a una comida hace dos días en la Embajada, fué recibido por el embajador desdoblado es decir, por Pascua y Jiménez de Asúa.

Estos hombres pasan por todo.

DR. MANUEL VILLAVERDE

De las Universidades de Madrid y de La Habana.
Médico de la Clínica del Profesor Gregorio Marañón, de Madrid.
Medicina General. Secreciones Internas. Consulta previo turno.
Teléfono F-3532.—Calle 17, número 11.—Vedado.

M.E.C.D. 2016

CREEN EN CLEVELAND QUE 1939 PUEDE RESULTAR MALO PARA LOS YANKEES

NEW YORK, Enero de 1939. (Correo aéreo).—Alva Bradley, que, entre otras cosas posee la mayoría de las acciones del Cleveland Indians, y Phillip K. Wrigley, cuyos Cubs de Chicago se anotaron tan dramático triunfo en la competencia de la Nacional, en 1938, tienen la completa seguridad de que el base ball se levantará aún más en la temporada

«La inyección del base ball nocturno debe beneficiar la lucha de la Liga Americana»—dice Bradley. «Si se maneja como es debido, debe reportar un incremento extraordinario para los fanáticos y los propietarios de clubs».

«No podemos ocultar que, los que jugamos en la Liga Americana tenemos ante nosotros el problema de los New York Yankees, que aspiran con buen chance a conquistar su cuarto estandarte consecutivo; pero—dicho sea esto con verdadera sinceridad—yo creo que el equipo de New York es más vulnerable de lo que muchos suponen, y nada me sorprendería que una serie de circunstancias se uniesen para dar cuenta de la tan comentada superioridad del team del Coronel Ruppert en el 1939».

«Los Yankees encontrarán este año verdadera resistencia por parte de los Medias Rojas de Boston, los Indios de Cleveland y los Tigres de Detroit. Nuestro club ha sido mejorado notablemente. Y, una prueba elocuente de que los fanáticos están a nuestro lado, puede verse en el hecho de que recibimos la cooperación de 652,000 parroquianos durante 1938, lo cual representa la mayor recaudación que Cleveland ha hecho en su historia, con la posible excepción de 1920, que fué el año que ganamos el pennat y el campeonato del mundo».

«Me satisface que los clubs de la ciudad de New York hayan decidido dar sus encuentros por la radio.»—sigue diciendo Bradley. «La trasmisión de los juegos ayuda grandemente el deporte, y no daña en nada a los periódicos».

«Para 1939 esperamos que los clubs abandonen por completo esa idea que tienen de mantener numerosas sucursales en las menores. Cleveland es enemiga de las sucursales. Cree que los players deben ser adquiridos libremente en los mercados del invierno, dejando que cada ciudad sea la que cuide de su propio tiempo. El sistema de sucursales que se emplea está arruinando a las Ligas Menores, no haciendo dinero al año aquellos clubs que no tienen la protección de clubs fuertes como los Yankees, el Chicago, el Detroit y otros más».

Bradley insiste en que la bola debió haberse hecho más lenta todavía. Dice que muchos jugadores dóbiles están logrando home runs, y eso no debe ser en el base ball.

Philp K. Wrigley uno de los pioneros de las trasmisiones de pelota por la radio, pero, que aun no acepta el base ball nocturno, ha asegurado que si los fanáticos le piden las luces, será el primero en complacerles.

Y hablando de la Liga Nacional, dice que espera una lucha más reñida que la del año pasado, necesitándose un verdadero profeta para indicar quién ha de llevarse el triunfo al final.

PEDRO GALIANA

Desde el Bull Pen

LOS INMORTALES DEL BASE BALL

WILLIAM E. (BILL) BRANDT, comisionado de propaganda de la Liga Nacional y secretario del Comité encargado de escoger a los inmortales del base ball grande, cuyos nombres son grabados con letras de oro en el monumento erigido en Cooperstown, N. Y., donde se jugó el primer match de la historia del game, nos ha enviado una extensa carta donde nos pide que en nuestro carácter de miembro de la Asociación de cronistas de base ball de los Estados Unidos, entidad a la que pertenecemos desde 1930 y en la cual aparecen incluídos los más notables comentaristas de baseball americanos, le enviamos una lista de los 10 players que, a juicio nuestro merecen figurar en ese monumento que se levanta en Cooperstown... Esto es algo que venimos haciendo los miembros de la Asociación de cronistas de baseball americana desde hace algunos años, y hasta ahora hemos seleccionado a los siguientes hombres: Ty Cobb, Babe Ruth, Honus Wagner, Christy Mathewson, Walter Johnson, Larry Lajoie, Tris Speaker, Cy Young y Grover Cleveland Alexander.

Para votar —nos dice Brandt—no te olvides de escoger tus candidatos solamente en la lista de jugadores que tuvieron servicio activo en las Mayores desde 1900. Willie Keeler, Ed Delahanty, Kid Nichols y otros que iniciaron sus brillantes carreras el 1800, son elegibles por haber continuado prestando servicios entrado 1900, y no es necesario votar por un All-Stars team, lo cual significa que se pueden escoger hasta cinco players de una misma posición.

La selección del año pasado fué el venerable Grover Cleveland Alexander, que duró hasta 1930 en el baseball organizado... Y, al seleccionar ahora 10 hombres nuevos, nos parece quen o iremos lejos al escoger el grupo que damos a continuación, como los 10 mejores candidatos... Nuestro voto de 1938-39, lleva la siguiente selección:

1.—George Sisler.
2.—Eddie Collins.
3.—Willie Keeler.
4.—Roger Bresnaham.
5.—Rogers Honrsby.
6.—Ed Delahanty.
7.—Lou Gehrig.
8.—Lefty Grove.
9.—Rabbit Maranville.
10.—Rube Waddell.

Como se requiere el 75 por ciento de la votación para clasificar para el monumento a los inmortales del game, quiera Dios que Sisler capture en esta ocasión los votos que le faltaron el año pasado para ser incluído en el grupo de los selectos.

No sabemos si muchos de ustedes conocen bien lo que hicieron esos 10 inmortales del baseball mientras estuvieron conectados con el deporte en forma activa... Pero, para evitar que se vean algún día, como muchos individuos que nosotros conocemos, que «hablan por lo que dijo el cura en el sermón de la iglesia», les daremos una pequeña historia de cada uno, aunque la presentación sea en trazos de aereoplano...

GEORGE SISLER fué, en sus tiempos, uno de los inicialistas más elegantes que el base ball ha conocido... Bateó .341 durante su larga carrera, que se extendió desde 1915 al 1932, y fué el primero en ganar, oficialmente, la consideración del «jugador más útil a su club en la Liga Americana»... Ello ocurrio en 1922, cuando estuvo a punto de colocar a los St. Louis Browns, con un batting de .420 en la primera serie mundial de su historia... Comenzó en el baseball como pitcher, pero, terminó en la inicial... Robó 35 bases en 1921 y en 1922 resultó el lider con 51... Combinó admirablemente inteligencia y velocidad para establecer esa marca... Durante la season de 1922 bateó de hit en 41 matches consecutivos, para imponer otro record, y el 15 de Julio de 1925 empujó siete carreras en dos veces que fué al bate, para ganar otra marca... Primero conectó un tribey con las bases llenas, y después jonroneó, en las mismas circunstancias... En 1926 estableció un record de doble plays en la Liga, y siempre fué uno de los players que más guerra le dió a Ty Cobb...

EDDIE COLLINS tendrá siempre su puesto en la historia del baseball como una de las mejores segundas bases que han existido... En estos días oímos hablar mucho de Charley Gehringer, la setrella del Detroit, y se ha llegado a mencionar el nombre de Napoleón Lajoie... Nosotros escogemos a Eddie Collins para ese puesto, —en lo que respecta a la Liga Americana,— por estimar que Eddie ha hecho muchas cosas interesantes que le colocan por encima de Gehringer, Lajoie y los demás... Collins fué una segunda base maravillosa, un cerebro dentro del base ball, un hitter peligroso y un corredor alerta... Introdujo muchas jugadas que aún se conservan y fué la llave indiscutible de ese famoso infield de los 100,000 pesos que paseó Connie Mack por la Liga Americana... Es un producto de la Universidad de Columbia, y el Coronel Ruppert lo tiene en tan alta estima, que le ofreció el puesto que hoy posee Joe McCarthy cuando murió el famoso Miller Huggins... Actualmente es el alma de los Red Sox y el hombre que guía a Tom Yawkey en sus combinaciones...

Willie Keeler, un hitter maravilloso en sus tiempos, fué el mejor colocador que recuerda el game, de ahí que se le recuerde por su frase célebre: «Batea siempre por donde no estén»... Roger Bresnaham, pudiera considerarse el mejor receptor que ha existido, si es que esta afirmación no molesta a los que comulgan con el credo de que Mickey Cochrane llegó a superarle en la época de la pelota viva... Bresnaham fue el primer receptor que ocupó el puesto de lead off man en un batting-order y fué el compañero inseparable de batería de Christy Mathewson... Algunos historiadores baseboleros lo considera el más notable jugador all-around que ha existido, y fué el primer catcher que usó «shin guards» en el baseball... Esta innovación costó que los fanáticos de Chicago lo considerasen un «sissy» dentro del game, pero, al tiempo demostró que era lo mejor que podía implantarse para proteger a los receptores frente a los corredores y los lanzamientos del pitcher.

ROGER HONRSBY merece aparecer en la lista porque, aún cuando no era una maravilla a la defensiva, resultando nulo, hasta cierto punto, en la captura de los pop-flies, ha sido el mejor bateador derecho que recuerda la Liga Nacional, y uno de los más notables del game... Honrsby logró más champion-bats que ningún otro player en la Liga Nacional, y terminó bateando varias veces sobre los .400, algo realmente difícil en la pelota... Ed Delahanty, que patrullaba el outfield de los Phillies y en los últimos días de su carrera en el Washington American, fué uno de los primeros bateadores en tomar el bate a toda su longitud para ir en busca de home runs... Usaba bates pesadísimos y un día grabó su nombre con gruesos caracteres en los libros de records al pegar cuatro «bambinazos» en un solo game... Esto sólo ha sido igualado por Lowe, Lou Gehrig y Chuck Klein... Gehrig es, si se toma en consideración, todo lo que puede comprender a un inicialista, el mejor first baseman de todos los tiempos, y aunque nunca impuso records como los de Sisler, no cabe duda que, en conjunto, ha lucido más, en la posición... Grove tiene su puesto por ser uno de los mejores hurlers de todos los tiempos, el que mejor promedio de carreras limpias ha logrado, durante años, en el base ball y el que finalizó con mejor record en una temporada... Maranville nos parece uno de los mejores infielders que ha visto la Liga Nacional en acción, a tal extremo, de que aún en plena decadencia se destacaba entre los que militaban con él en el Big Show, y Waddell fué una de las glorias de Connie Mack, en la época en que Don Cornelius ganaba pennants y no tenía su existencia amargada por el ataque arrollador de los Mulos de Manhattan.

SALEN OTRA VEZ LOS CARIBES AL FLOOR ESTA NOCHE

Juegan en el segundo turno del programa combinado contra el equipo del club Teléfonos

Esta noche se terminan dos invictos en el campeonato junior de basket ball de la Unión Atlética de amateurs.

San Carlos e Hispano, que perdieron sus partidos de aperturas frente a la Universidad y el Teléfonos, respectivamente, chocarán en el primer turno para ver quién rompe el hielo en la casilla de las victorias, y los Caribes y Telefonistas, que salieron anchos el viernes último, ganando sus games, medirán sus fuerzas en el segundo turno, para ver quien queda invicto por una noche más, al menos.

Ambos duelos, aunque a simple vista parezca buenos para el San Carlos y la Universidad, deben resultar reñidos. Los telefonistas han presentado este año un quinteto veloz, que tiene en Higinio García su guía ideal, y los Tigres del Hispano poseen bastante punch anotador, aun que el viernes último no pudieron ponerlo en práctica en ningún instante

Si Higinio García mantiene su paso de siempre, y Victor Santamaría, Morita, Hartman y los demás responden debidamente en los momentos oportuno el quinteto de la Universidad, que es el favorito de los expertos para cargar con el championship encontrará alguna dificultad y es posible que necesite de todos sus recursos para anexarse la victoria.

Claro está que el team de Livio puede rechazar cualquier reto que le presenten. Con un jugador de categoría como Franz Lavernia como figura central del equipo, y players como Carlitos Duquesne, Jorge Escobar Caffias, Calero y Larrieu, desarrollando un juego steady en otras posiciones, la combinación universitaria luce con gran chance para triunfar, y debe lógicamente ganar, pero, lo que queremos significar es que los muchachos del Teléfonos son peligrosos, y si se presentan jugando bien pudieran dar un susto de interés.

El primer game comenzará a las nueve.

ARRIBO ENRIQUE CONILL PARA TOMAR PARTE EN LAS JUSTAS ANUALES DE YATES

Ayer de mañana arribó a la Habana el distinguido yachtman cubano señor Enrique J. Conill, procedente de Europa, quien viene como en años anteriores a participar de las grandes regatas internacionales de star class que se celebrarán en aguas criollas a fines de este mes.

El señor Conill es vice presidente de la Internacional Star Class Yachting Racing Association, organismo que controla a todas las flotas de barcos estrellas del mundo y que tiene aquí en Cuba desde hace años su representación, especialmente en la Flota de la Habana.

Junto con otra destacada figura del deporte de las velas, nuestro as Rafael Posso, quien ostenta el alto cargo de Bear Commodore del mismo organismo—al igual que notables personalidades internacionales— el entusiasta yatista recién llegado, constituyen los pioneros de los star class en nuestro país.

Conill tuvo el honor de introducir en el Viejo Continente los barcos estrellas, organizando el primer campeonato en el Sena.

El arribo de nuestro estimado amigo señala una bella perspectiva para el meeting invernal de 1939.

Es muy probable que compita en las justas al timón del excelente barco germano del comandante Miranda, que se muestra muy complacido en cederlo al entusiasta shipper.

Desde estas columnas enviamos una cordial bienvenida al señor Conill, deseándole una feliz estancia entre nosotros.

Torrebueno.

SERA ESTA NOCHE EL TERCER PROGRAMA DE BASKET EN EL CUBANELEC

SPORTS DIARIO DE LA MARINA SPORTS

PAGINA CATORCE — LA HABANA, MIERCOLES, 4 DE ENERO DE 1939 — AÑO CVII

Rollins College tendrá que jugar mucho para vencer al eleven de la Universidad

Los Caribes hacen muy buen training y deben ir al game en las mejores condiciones

SERA EL CHOQUE DEL AÑO

Los universitarios están convencidos de que nunca en oportunidad anterior pudo ofrecérsele al «Rolling College» mayor resistencia, y los más optimistas, con razones sobradas para ello, piensan que el invicto que frente a los mejores «eleven» de todos los tiempos, lograron mantener los estudiantes de este aristocrático colegio del Sur de los Estados Unidos, ha de caer ante el peso abrumador del juego vigoroso y la ligereza de los «Caribes».

James Kendrigan y Nené» Hernández, están sometiendo a los muchachos de la Universidad a un trainning especial. Sabemos, por haberlo palpado en el mes de Noviembre, que el Rollins College está en forma, que es uno de los primeros teams del Sur de los Estados Unidos, y ello es lo que les hace preparar a los «caribes» para que puedan brindarle a los fanáticos de la Habana la oportunidad de ver a un team local derrotar al «Rollins» por primera vez en el curso de los largos años en que los estudiantes de la Florida han estado en la Habana.

Este juego que ha de ofrecerse el próximo domingo día ocho a las tres de la tarde en el Stadium Universitario, será el mejor match de la temporada, y tanto los visitantes como los universitarios —conociéndose ya por haberse enfrentado el pasado Noviembre en Orlando— habrán de poner en el match toda la gama de sus conocimientos en este científico deporte de los «atletas de hierro».

VENTAJA DE LOS LOCALES

Los universitarios en este encuentro llevan un factor grande en su favor, es el campo y el clima. No cabe duda que en Orlando en el mes de Noviembre los atletas locales se vieron afectados por el frío, y con ese handicap en contra sólo perdieron por un punto de diferencia ya que el score final del Juego en que los del Rollins eran fuertes favoritos, fué un empate a seis que sorprendió a los críticos, y que hizo merecer a los «caribes» cálidos elogios de la prensa deportiva.

En la Habana, con la temperatura que tenemos en la actualidad, los visitantes han de verse más prontamente agotados y si a esto unimos que los atletas locales son muy ligeros, tenemos condensada la ventaja que apreciamos a los habaneros y que puede ser factor de triunfo.

Es innegable que el team work, el formidable conjunto integrado por sus atletas, y la experiencia de los visitantes los hacen aparecer como un enemigo peligroso, pero los locales, están animados por el «score» anterior, por su entusiasmo, y sobre todo por el optimismo que los alienta, al encontrarse en forma magnífica de juego.

Las localidades para este formidable encuentro ya están a la venta, pudiendo adquirirse en el Stadium Universitario, habiendo sido fijado los precios de ochenta centavos los caballeros y cuarenta las damas.

ANTONIA POCH, estrella del Colegio La Inmaculada, que en unión de su hermana María defenderá el pabellón de Cuba en los 80 metros con obstáculos del meet internacional, frente a las atletas de la Florida, que se llevará a cabo el próximo lunes, por la noche, en la pista de la Casa de Beneficencia y Maternidad.

Uría se enfrentará al gran Trecet en el segundo match de esta tarde en H.-Madrid

Areitio y Recalde, que se encuentran en magníficas condiciones, secundarán hábilmente la labor de sus compañeros. Tacolo debutará en el primero de esta tarde en la Bombonera

Una fiesta de magníficos atractivos se ofrece esta tarde en el Habana-Madrid, con tres partidos interesantes que satisfarán plenamente a la afición. Malluquiza segundo aparece en el primer match y como el muchacho está adelantando mucho, puede resultar un auxiliar excelente para Tacolo que debutará hoy en partidos.

Los contrarios Severino y Escarza, están preparados para luchar de igual a igual con sus rivales y no tendría nada de particular que este match llegara hasta el borde de la igualada trágica, acaso hasta la misma nivelación escalofriante.

Areitio y Uria se medirán en el segundo con Recalde y Trecet, un partido bien equilibrado en que el delantero azul gozará de ventaja de medio cuadro. El calvito subiendo y Uria en plena forma, mientras que Recalde sigue viaje a una posición notable en el deporte vasco y Trecet es ya el consagrado que está en plenitud de condiciones, y de todo eso no saldrá otra cosa que un partido de alto voltaje.

Girón y Azpeitia, Salvador y Buendía se enfrentarán en el último. Dos zagueros voluntariosos y llenos de empeño siempre para triunfar con dos delanteros jóvenes que hacen siempre sentir el peso de su calibre sobre el asfalto.

Una función admirable.

PROGRAMA DE LA FUNCION DE ESTA TARDE QUE COMENZARA A LAS 3 EN PUNTO

PRIMER PARTIDO. A 25 tantos. Malluquiza y Tacolo, blancos, contra Severino y Escarza, azules. A sacar ambos del cuadro 14 y medio.

PRIMERA QUINIELA. A 6 tantos. Tacolo, Malluquiza segundo, Severino, Escarza, Machín y Recalde.

SEGUNDO PARTIDO. A 30 tantos. Areitio y Uria, blancos, contra Recalde y Trecet azules. A sacar los primeros del 14 y medio y los segundos del 14.

SEGUNDA QUINIELA. A 6 tantos. Girón, Salvador, Areitio; Uria; Azpeitia y Trecet.

TERCER PARTIDO. A 30 tantos. Girón y Azpeitia, blancos, contra Salvador y Buendía azules. A sacar los primeros del 14 y los segundos del 14 y medio.

RESULTADO DE LA FUNCION DE AYER

PRIMER PARTIDO

	Tantos
Machín y Buendía, blancos . .	19
Hermanos Malluquiza, azules .	25

Ganador: AZULES.

SEGUNDO PARTIDO

Recalde y Cubota, blancos . .	30
Pedrito y Uria, azules . . .	25

Ganador: BLANCOS.

TERCER PARTIDO

Girón y Rementería, blancos	30
Salvador y Escarza, azules .	28

FIRMO CARL HUBBELL SU CONTRATO PARA LA PROXIMA TEMPORADA

NEW YORK, enero 3 (AP).—Hoy se recibió en las oficinas de los New York Gigantes el contrato firmado de Carl Hubbell, el lanzador estrella del brazo equivocado. A pesar de que Hubbel tendrá que demostrar todavía sus condiciones en el campo de entrenamiento, Bill Terry anunció que no habrá rebaja de sueldo este año. El pasado ganó la suma de 22.500 pesos.

BUEN PROGRAMA DE SQUASH PARA HOY EN EL CUBANELECO

Excelentes jugadores tomarán parte en el card que tiene para hoy la Fed. del Deporte

Está tocando a su fin el campeonato Nacional de Dobles de Squas, justa que con éxito completo ha celebrado la federación Nacional de Deporte.

Dos programas solamente quedan de esta contienda de parejas antes de que se abran las cortinas para que el día nueve de comienzo el campeonato Nacional de Singles masculinos así como el Nacional de Dobles de Mujeres.

Una de las carteleras a que nos referimos es la de esta noche, miércoles cuatro, en que continúa el campeonato—como siempre en la cancha del Cubaneleco— a las ocho y media de la noche.

El programa es el siguiente:

1.—Lastra-Cabrisas vs. Gordón y Fernández.

2.—Carbonell-Valiente, vs. García Rodríguez-Gómez.

Los resultados de los partidos del lunes fueron como sigue:

Salom-La Roza, derrotaron a Carbonell-Valiente, con score de 30x25; y Gordon-Fernández vencieron a Pereda-Sansó con una anotación de 30 por 24.

EL CAMPEONATO DE LOS GUANTES DE ORO DE 1939 COMENZARA EN E L MES DE FEBRERO

El Campeonato de los Guantes de Oro de 1939 superará en brillantez al que se acaba de celebrár y que constituyó uno de los éxitos más grandes que se recuerdan en la historia del boxeo en Cuba.

Mañana se hará la convocatoria para esa nueva justa y a pesar de que aún no se ha hecho, hay, en la actualidad, inscriptos para el nuevo certamen más de mil boxeadores. Llegan a mil doscientos.

Existe gran entusiasmo entre los muchachos. En la nueva prueba habrá el doble de boxeadores que se registró en la pasada contienda, y este detalle es el más elocuente del interés que existe entre nuestra juventud, amante del más viril de los deportes.

El Campeonato de los Guantes de Oro está realizando una labor patriótica, y la Dirección General de Deportes, gracias a la experiencia y a las iniciativas de su asesor técnico, Luis Felipe Gutiérrez, se ha anotado uno de los triunfos más señalados en su primer año de labor entusiasta en beneficio de los sports en general.

El Campeonato de los Guantes de Oro, comenzará en la primera semana del próximo mes de febrero.

AMATEURS ACES Por DAN

—La segunda noche de basket.
—No se jugó muy bien.
—Defectos de los players.

Ninguno de los clubs que actuaron en el programa del lunes, en el basket ball junior, superaron la exhibición de los que debutaron el viernes, por tanto, si la situación no mejora, el campeonato junior de basket ball se decidirá, por aquí, entre la Universidad, el Vedado y el San Carlos quedando Teléfonos, Cubaneleco e Hispano para los puestos siguientes... Los Blanqui-negros del Fortuna hicieron buen training y no parecían débiles en el papel, pero, al hacer su primera salida al floor demostraron que les cuesta buen «trabajo caminar» sin la ayuda de Espinacas Ealo, que fué quien los puso en el segundo lugar el año pasado... Ealo fué proclamado en la campaña de 1937-38 el mejor center de los juniors y el player más útil a su club en el basket ball!... Y, gracias a esto, el Fortuna cerró la season en segundo lugar, a muy poca diferencia del team Caribe, que ganó el gallardete...

Este año, el Fortuna juega—por lo menos, así lo hizo el lunes—como si le faltase el hombre necesario para meter los goals en el momento crítico... González, que se cree ha de ser el alma del team, no estuvo realmente feliz... Y Lito Santana y el Mulo Rodríguez jugaron menos que el año pasado... El Cubaneleco, en cambio, luce más—aunque se nos ocurre que los muchachos de Mario González quieren jugar con más velocidad de la cuenta... Si algún coach local o jugador fuese en estos días a nuestros principales teatros, tendría oportunidad de ver distintos «newsreels» donde puede se presentan los juegos que se están ofreciendo este año en el Madison Square Garden... Y en el duelo de la Universidad de Oregon con el City College se apreciarán varias cosas importantes: (1) que ya no se juega con la velocidad de antes... (2), que muy pocas veces se hacen tiradas al goal debajo de la canasta, pudiendo apreciarse claramente que los canasteros conectan desde la misma línea de foul, sin que por esto se les llame «pitchers»... Y, (3), que casi todos los hombres que reciben un pase, ejecutan rápidamente un pivot, para quitarse de encima la defensa...

En los dos juegos que presenciamos el lunes vimos algunos pases largos, mucho dribble y gran insistencia en querer llevar la pelota hacia debajo del mismo goal, como si estuviese prohibido tirar desde la línea de foul... El Fortuna presentó un caso curioso... Sus jugadores encestaron sus canastas desde más allá de la línea de foul, aprovechando que el Cubaneleco realizaba su defensa muy pegado al goal, y en lugar de insistir en estos tiros, hasta sacar totalmente la defensa eléctrica, para después meterse, insistieron en llevar la pelota con fakes hasta el mismo goal, lo que hoy comprenderán perfectamente que les resultaba imposible... Otra costumbre de los basketbolistas de hoy es tirar casi siempre al goal dando un salto, con voltereta de fake, como si tratasen de quitarse un guard... Esto está bueno cuando el player recibe el pase gardeado, pero, nunca cuando se está completamente solo, existiendo abundante tiempo para dar el antiguo «uno-dos» y tirar cómodamente al goal con una sola mano...

Dos de los coaches que intervinieron en el programa del lunes nos confesaron que sus equipos jugaron completamente wild y nos prometieron mejores performances en próximas salidas... Ojalá que ello resulte así, por que lo cierto es que los muchachos no ofrecieron muy buen basket al público... El Vedado Tennis fué, indudablemente, el que mejor jugó de todos... Pero, al no encontrar oposición, sus jugadores no pudieron dar una idea de lo que pueden hacer en un juego reñido... El team de la Marina lució wild en sus tiradas al aro, y con defensa reducida... El Fortuna, muy lejos de lo que debe ser una forma normal para optar por el segundo lugar de un campeonato, y, los eléctricos del Cubaneleco, aunque se movieron con ligereza en el piso y tiraron con extraordinaria oportunidad al goal, quisieron jugar a un tren muy rápido, cuando en el basket ball moderno se impone el asiento en las jugadas... Prueba de ello pudo obtenerse en el sistema que nos presentaron el Kingsport High School y la YMCA de Miami, que son teams de localidades distintas y con hombres de distinto peso y estatura... Los dos dependieron enteramente del pase y no lucieron nunca como «caballitos» en el floor...

Otra cosa que observamos el lunes fué ésta: Muchos jugadores, colocados en un ángulo del terreno, cerca de la línea de foul, en su propio goal, no tiraron al cesto por que algunos de sus partidarios les gritaban desde las graderías que «no pitcheasen»... Después, en cambio, prefirieron tirar con una mano, descolgados, al acercarse al goal con un dribble y sentirse totalmente gardeados... Aunque esos fanáticos—que muchas veces no saben lo que es el deporte—les griten «pitchers» desde los stands, los players de basket deben tirar al goal desde los ángulos, en la línea de foul, SIEMPRE QUE PUEDAN MEDIR LIBREMENTE LA CANASTA, porque este tiro tiene mucho más chance de cristalizar, que ese de que hablamos que se hace frecuentemente, dando volteretas de fake, completamente gardeado y sin oportunidad alguna para localizar el cesto...

Llegará a la Habana el domingo por la mañana, el equipo de track femenino de la Florida

Los campos de deportes de la Casa de Beneficencia tienen verdadera animación desde el lunes, haciendo sus ensayos distintas atletas. Fueron reconocidas ayer las atletas

MUY PRONTO: LA FECHA DE LAS ELIMINACIONES

El próximo domingo, a las diez y cuarto, llegará a La Habana el equipo femenino de atletismo de la Florida, que viene a enfrentarse con la selección cubana el próximo día nueve en el espectáculo que será ofrecido en el stadium de la Casa de Beneficencia y Maternidad, San Lázaro y Belascoaín. Como ya saben ustedes el meet será nocturno y se comenzará a las nueve en punto presentándose en el programa un brillante compdemento a cargo de los muchachos de la Casa de Beneficencia que brindarán una hermosísima revista en honor de las atletas que van a competir.

La selección de la Florida ha sido rigurosa y vienen atletas de reconocido calibre. Los directores del Departamento de Sports de Jacksonville vienen al frente de la excursión. Estas atletas viajarán por la vía aérea.

La Dirección General Nacional de Deportes que presenta este show el primero de su clase que se ha presentado en Cuba—trabaja por conducto de su Asesoría de Atletismo Femenino—a fin de que los fanáticos puedan presenciar cómodamente los eventos. Ya se ha comenzado la instalación de graderías y la iluminación que será perfecta. También se instarán amplificadores para que el público conozca con exactitud los resultados de los eventos.

Los campos de entrenamiento han estado animadísimos. Todos los lunes se practica en la Casa de Beneficencia. Los equipos de La Estrella, Edison, La Inmaculada, Montori y el Sepúlveda tienen sus mejores atletas seleccionados y rinden un bonito esfuerzo.

Mañana se brindará la noticia para las eliminaciones. En el día de ayer se dispuso el reconocimiento médico de las atletas que van a competir. El doctor Arturo Ojeda, médico del sector femenino de la Dirección fué el encargado de llevarlo a cabo de acuerdo con las disposiciones dictadas. Esta es una medida excelente, sin duda, ya que evita cualquier peligro.

Las eliminaciones prometen ser interesantes en La Habana. Los eventos de salto alto y los cien metros son los que necesitarán de esta prueba previa a fin de seleccionar a las dos competidoras en el salto y las cuatro en la carrera corta y en el relevo.

La crema de nuestras sprinters practica actualmente. Marta Velasco, Cuca Ortega, Begoña Mendiguren, María Elena Hevia, Baby Emma de Céspedes e Hilda Carbonell con dos representantes del colegio Unión, son las inscripciones que se esperan para eliminar al final de la semana.

En el salto alto están practicando con entusiasmo y lucen en buena forma las tres campeonas de 1938: Bertha Giroud, campeona senior; Ofelia Fernández, la junior; e Hilda García Serra, la colegial. Deben quedar dos en el team de Cuba.

Florinda Viamontes, la campeona de Jabalina, nos asegura que ganará el primer lugar. Rosa Pascual lance bien en el disco y no tiene nada de particular que Gloria Alvarez ofrezca en los lanzamientos una sorpresa. La chiquilla del Edison está luciendo cada día más. No debe olvidarse tampoco a Josefina Millo que ha puesto todo su empeño por conseguir una posición en el team que va a defender los colores cubanos.

Dos hermosos premios se van a disputar en este hermoso meet inmediato: La copa Florida vs. Habana y el trofeo del coronel Batista.

No olviden que los palcos, ya quedan pocos, pueden separarse hasta el próximo viernes llamando por teléfono M-3365 en horas de doce y media a una y media del día.

ANUNCIAN LOS INDIOS SU SCHEDULE PARA LA PROXIMA PRIMAVERA

CLEVELAND, enero 3 (AP).—Los Indios del Cleveland anunciaron un schedule de 24 juegos para la próxima primavera. En la lista se incluyen 17 juegos contra teams de Mayores, Once de ellos con el New York Giants, cuatro con el Filadelfia Atléticos y uno con los White Sox y Piratas.

Los catchers y pitchers reportarán al campo de New Orleans, el primero de marzo, y el resto del equipo cuatro días más tarde.

Fillo Echeverría se pesó ayer. No quiere que le vaya a pasar lo que a Yanes, que tuvo que rebajarse cuatro libras en un día. Y eso se evita, cuidando el peso, como lo hace el chavalillo, que no es ningún pesao.

PIDEN LOS COACHES CAMBIOS A VARIAS REGLAS DE FUTBOL

En una de ellas piden que no elegibles para aceptar pase aéreo no salgan de línea. Otros detalles

Se dijo recientemente que las reglas de football intercolegial no serían variadas en lo más mínimo para 1939, una vez comprobado por los coaches que las últimas reformas hechas habían aproximado bastante al bello deporte colegial a la perfección. Sin embargo, noticias que hemos recibido de New York nos permiten asegurar que, cuando el Comité de Reglas se reúna en los primeros días del mes de abril, concerá varias peticiones de cambios que modificarán en algo las reglas del game.

La primera de estas peticiones dice:

1.—Cuando se haga un forward pass, todos los jugadores que no sean elegibles para aceptarlo deberán permanecer en la línea de scrimmage hasta que el pase sea tocado o completado. Cualquier violación que se haga a esta regla, implicará la pérdida del down para el equipo que ejecuta el pase, así como una penalidad de 15 yardas.

La segunda, dice:

2. Cuando un jugador no elegible para aceptar un pase, lo recibe deberá perderse el down, así como se le aplicará una penalidad de quince yardas, desde el lugar donde se inició el down. (Las reglas hablan actualmente de la pérdida de la pelota en el lugar donde se inició el down).

Las siguientes dicen:

3.—Debe modificarse la regla que habla de «pérdida de la pelota en el lugar donde se comete el foul», cuando un jugador del equipo que pate comete un foul estando la pelota en el aire y en el terreno de juego.

Nota: Los coaches consideran que esta penalidad es muy severa.

4.—Que se aplique estrictamente la regla que habla de una penalidad de quince yardas y pérdida del down cuando se envíe a tierra, intencionalmente, un pase; recomendándose, al mismo tiempo, que se agregue a la regla una nota suplementaria donde se aclare bien la de la «intención».

5.—Que se revisen debidamente los jugadores tengan más seguridad en los scrimmages.

En la primera regla que piensan modificar,—dicen los coaches—se logrará evitar totalmente lo que en foot ball se llama el «screened passing» y reducirá el blocking.

EN LAS OFICINAS DE LOS YANKS CUENTAN CON WESLEY FERRELL

Creen que, después de la operación, el célebre pitcher ha recuperado su efectividad

Al considerar las posibilidades de los New York Yankees para repetir en la próxima campaña de la Liga Americana, todo el mundo habla del hitting que han desplegado Keller, Di Maggio, Gordon y Henrich; del esperado como back de Lou Gehrig; del alza de valores de Billy Dickey y del pitching eficiente de Ruffing, Gómez, Pearson y Hildebrand; y nadie, absolutamente nadie, menciona —aunque sea por cortesía—al veterano Wesley Ferrell, que fué adquirido por el team del equipo de los Senadores de Washington, por la vía waivers.

Ferrel, fué en un tiempo el mejor pitcher derecho de la Liga Americana, pero, aparentemente, todo eso ha sido olvidado por los fans y son muchos los que dudan que llegue al inicio de la temporada, vistiendo el uniforme del club.

Sin embargo a todos les debe interesar saber que en las oficinas de los New York Yankees, situadas en las oficinasJ sports — emilio al Oeste de la calle 42, el nombre de Ferrell es pronunciado con interés cada vez que se calculan las posibilidades del team para 1939 existiendo un hombre—Ed Barrow, que está convencido de que el viejo pitcher ha de volver por sus fueros, para resultar uno de los ganadores más consistentes de la Liga Americana.

Hablando con varios amigos en sus oficinas particulares, Barrow dijo el otro día que Ferrell sostiene con él una interesante correspondencia desde que terminó la serie mundial, en la cual le pone al corriente de todas sus actividades. Y, por eso el —Barrow— está en mejor posición que ningún otro hombre para decir que la operación experimentada por Wes en el brazo, a poco de caer la serie mundial, ha devuelto su vieja potencia al brazo derecho del famoso hurler.

«Ferrell dice que se siente otra vez en condiciones, y, cuando un veterano como él habla en esa forma es que, realmente ha mejorado»—dice Barrow.

«Desde luego, es muy temprano para hacer cálculos, pero, si Ferrell demuestra haber mejorado de velocidad en el campo de training y puede engañar a los batsmen enemigos, Mc Carthy le dará enseguida un puesto regular en el pitching staff, porque pocos pitchers son tan inteligentes como él».

Barrow no teme en nada al temperamento del ex pitcher estrella del Cleveland. Dice que Ferrell se encanta con Mc Carthy y éste con él, lo cual produce una combinación ideal para que los Yankees salgan nuevamente beneficiados...

Ferrell ganó dos juegos y perdió dos con el New York cuando los Yankees lo adquirieron del Washington por la vía de waivers en septiembre.

M.E.C.D. 2016

SE AFIRMA EL BASKET BALL COMO DEPORTE DE PRIMERA.-Dice Howard Cann

Especial al DIARIO DE LA MARINA
(Por Antonio GALIANA))

NEW YORK, enero de 1939. (Servicio Aéreo).—Howard Cann, coach del equipo de basket ball del «colegio de la ciudad» (City College) ha echado un vistazo al futuro del basket ball y lo encuentra color de rosa. El famoso líder, que, como jugador fué la máxima estrella del único equipo newyorkino que ha podido ganar la championabilidad de basket de la Unión Atlética de Amateurs de los Estados Unidos, y que dirigiendo al colegio de la ciudad en 1937, terminó invicto la temporada, tiene la firme impresión de que el deporte llegará a su punto máximo en 1939, para ponerse a la par con el base ball y el gridirón.

Contestando a una enquete que le hizo uno de los periódicos más importantes de la ciudad, Hoard Cann, dijo: «La mejor manera de juzgar a un deporte es, por el entusiasmo que despierta, y desde que se inició la campaña de 1938-39, un promedio de 16,000 fanáticos están acudiendo al Madison Square Garden para presenciar los programas que se ofrecen todos los miércoles».

«La supresión del salto en el center, y la ofensiva que emplean la mayoría de los teams demuestran que el basketball está llegando al punto de estabilización. Los teams están trabajando mejor que el año pasado, y la estatura prolongada ha dejado de ser un favor decisivo en los encuentros».

—Los mejores teams de New York, en opinión de Mr. Cann son: St. Johns, L.I.U. y Manhattan, que han iniciado la temporada con magníficos outfits, y que hasta ahora, han demostrado clase manifiesta sobre la oposición.

«Un detalle interesante en el basket ball que se juega ahora está en que el deporte se encuentra propagado en tales condiciones, que las Universidades no tienen ya que perder mucho tiempo enseñándole las bases fundamentales del juego a los colegiales. Casi todos los muchachos aprenden eso desde que comienzan su vida colegial, y cuando llegan a la madurez de la vida, están perfectamente preparados para adaptarse a cualquier estilo» —afirma Cann.

«El 65 por ciento de los atletas que reportan a las prácticas de football de la niversidad, no saben nunca media palabra del deporte y hay que empezar por meterles en la cabeza las bases fundamentales del juego, antes de enseñarles algo más importante del sport. En basket todos saben de qué se trata y se puede avanzar más fácilmente».

Otra parte del juego donde se ha progresado mucho, según Howard Cann es el «referee». Las reglas están recibiendo una interpretación general y al producirse los choques intersecciones, ya no se registran tantas disputas como en otros años, cuando una jugada que para un estado era «caminando con la bola», en otros estaba perfectamente permitida. La paga de los oficiales del juego ha sido aumentada y esto ha hecho trabajar a los referees con más entusiasmo, poniendo más cuidado en sus decisiones».

«Puede decirse» —afirma Cann—, que los oficiales están haciendo training para los jugos con tanto cuidado como los atletas y esto es una prueba elocuente de que hay empeño en mejorar».

Tópicos Futbolísticos

Por «PETER»

—Terminaron invictos los gallegos la vuelta primera.
—Don Pablo Ferré-Elías anuncia que pronto vendrá.
—Algunos comentarios sobre los partidos dominicales.

El domingo terminará la primera vuelta del Campeonato Provincial y ya desde ahora podemos asegurar que los Campeones Nacionales del Deportivo Centro Gallego son los únicos que han terminado invictos, cosa que no se había registrado en los dos anteriores Campeonatos, que fueron ganados por las Alacranes que entrena Tapia y que preside don Eugenio.

En las dos anteriores justas el Deportivo Centro Gallego tuvo malas arrancadas, y pese a ellas, llegó al top y se mantuvo ahí hasta terminar. Este año, que ha comenzado mejor que en los dos anteriores, será cosa de ver si al final se registra el mismo resultado.

El domingo próximo, en el Campo Cerveza Polar, veremos al Hispano cómo se las arreglará para ganarle al Deportivo Puentes Grandes, y veremos también cómo harán los muchachos del Iberia por quitarse de encima el segundo tropezón. Porque la realidad es que la Juventud, después de haber patinado con el Deportivo Puentes Grandes, está «que corta».

Desde El Salvador nos escribe don Pablo Ferré-Elías.

El ex árbitro nos envía una postal en la que nos deja saber el «spleen» que está sintiendo fuera de la Habana. La nostalgia lo preocupa, y al hacernos una felicitación por año nuevo, que mucho le agradecemos, nos dice que si las cosas no le salen mal, y si los salvadoreños «lo sueltan», vendrá a la Habana en el próximo verano, para que su pequeño hijo, habanero legítimo, corretee por el Malecón.

Y como sabemos que esos son deseos vehementes, le devolvemos la felicitación de año al amigo, deseándole que muy pronto se vean colmados sus anhelos.

Además, le hacemos conocer a don Pablo Ferré-Elías, que en las tertulias de la Asociación de Reporters, y sobre todo a la hora de jugar al dominó, Carlos Picazo lo echa de menos.

Se están haciendo los preparativos para el gran torneo de futbol intercolegial entre Cuba y México, que tendrá lugar en el gran Stadium Cerveza Tropical, probablemente el día 24 de febrero.

El lunes llegó a la Habana un cablegrama de las autoridades deportivas de México, en el que anuncian el envío del team para discutir el trofeo donado por Mr. William A. Campbell, Delegado de la F. I. F. A. en la América Central y el Caribe.

La Selección intercolegial de Cuba está preparándose bajo el cuidado de Tapia. Y actúa de masajista con los futbolistas el popular Carlos Estruch, ofrecido por la Dirección General Nacional de Deportes.

Dentro de dos semanas se pondrán ya a la venta las localidades para ese evento futbolístico.

Heraclio Carrascal, según «El Ciego», no fué expulsado del terreno, sino echado a un lado, para después celebrar una conferencia con el árbitro... Pablo Palacios no juega con dolor de cabeza; el pañuelo que se pone es para que el pelo no se le vaya hacia adelante al correr... Mario Sosa tiene alguna cuenta pendiente con Avelino, porque la verdad es que lo sucedido el domingo, no era para tanto... José Turco, Manuel Berges y Pedrito Ferrer, son jugadores de la época de Juan Luqué de Serrallonga... El ex entrenador del Iberia ya tiene tres hijos, y esos muchachos siguen jugando... Yárrito no le dijo nada malo a Gross; lo que sucede es que el jugador hispanófilo le habló en vizcaíno, y figúrense ustedes el lío que se formó el polaco... Dice Luqué que Sosa es un extremo muy bueno... También tuvo frases de elogio para Tuñas y le gustó la manera de jugar de Guido Matamoros, en quien advirtió facultades de gran jugador... Neno no empujó a Gross, se concretó a ponerle las manos en el pecho para que no se le arrimara, porque estaba muy sudado... Casigua, el portero del Deportivo Puentes Grandes, tiene grandes facultades, pero tiene también algunos resabios, que Castañeda tiene que quitarle... Casigua la ha cogido por revolcarse en el campo cada vez que le meten un goal, y eso da sensación de «manigüerismo»... Casigua, además, se confía mucho a la vista, y debe saber que ésta engaña; él pudo llegar al balón antes de que Tuñas lo convirtiera en el primer goal... La «hinchada» de Puentes Grandes forma más ruido que todas las de los demás equipos juntas... El nuevo equipo de los Osos ha venido a darle vida al campeonato, aunque muchos no lo quieran reconocer así... Zamorita vió los toros desde la barrera el domingo... Evelio, el ebánico astur, aprovechó el día de asueto para montar en bicicleta, pues tiene interés en discutirle el cetro a Trigueño... Panchito Socorro no se iba a llevar el domingo el balón bajo el brazo; hizo eso para que se refrescara de las patadas que le habían dado... Dice Avelino que es mejor decir: «Aquí corrí», que no lo otro que todo el mundo sabe... Chorens sigue siendo el as de la cancha, aun después de todas las estrellas que tenemos...

JABEANDO

Por el Viejo Maestro

—Afán de imitar.
—Homenaje al Kid.
—Cuestión resuelta.

Nunca en Cuba se había celebrado un campeonato de boxeo amateur que obtuviese ni la cuarta parte del éxito que obtuvo el de los «Guantes de Oro» de 1938.

Como entre nosotros basta que usted ponga un puesto en la esquina, vendiendo guarapo y gane dinero, para que al día siguiente, los eternos imitadores traten de ponerle uno al lado, ya que se está tratando de presentar nuevos campeonatos, ignorando o queriendo ignorar, que la Dirección General de Deportes ya tiene el otro en camino y se han inscripto hasta la fecha más de mil boxeadores.

¿Es que queremos volver al «choteo» antiguo de anunciar 10 peleas y celebrar sólo tres?

¿Cuándo en la historia boxística de NINGUN país se han repartido más de $2.500 entre los boxeadores ayudándolos en su alimentación, fichas de tranvía, zapatillas, guantes, suizas, trusses, batas, sacos de punching bag, etc.? Nunca.

Las 176,676 personas que pagaron su entrada en los «Guantes de Oro», han quedado complacidas y los que ahora piensan en campeonatos tuvieron 10 años para haber hecho lo mismo y lo único que hicieron fué «chotear» el deporte...

Además del campeonato «Guantes de Oro de 1939», la Asesoría General de Boxeo de Cuba, tiene planes para un campeonato semiprofesional y extender los amateurs a Guantánamo, Santiago, Camagüey, Cienfuegos y Artemisa.

El 1939 será el año más grande que ha tenido el boxeo cubano.

Kid Chocolate comenzará esta semana a dar clases de boxeo en la Academia Nacional de Boxeo. Sus primeros alumnos serán los niños de 60 hasta 90 libras. Estos son los que más aprisa aprenden y con un profesor como Chocolate, pronto tendremos boxeadores de la categoría del Maestro.

El Homenaje Nacional al Kid, va en camino. Ya han sido varias las personas que han ofrecido contribuir. Poco a poco se irán publicando sus nombres. El éxito está más que asegurado, pues son muchas las simpatías con que cuenta el boxeador más grande que ha dado el boxeo contemporáneo. El muchacho que antes de cumplir los 21 años había discutido cuatro fajas mundiales... El muchacho que dió más propaganda a Cuba que todas las Comisiones de Turismo unidas.

Jess Losada salió ayer rumbo a Santiago de Cuba. Seguirá después viaje a Venezuela, donde presentará a Baby Oriental y a Alex Yanes. También actuará de speaker en una estación de radio y hará un número especial de la revista «Carteles». Un viaje polifacético.

BUEN TRIUNFO OBTUVO AYER EL SEPULVEDA

Las discípulas de doña Adelina derrotaron al Cubaneleco en el programa inaugural

Con Raquel Jaquet en papel estelar, las chiquillas que defienden los colores del Colegio Sepúlveda iniciaron ayer noche sus actividades en la justa junior de basket ball de la Asociación Atlética Femenina de Cuba con un fácil triunfo sobre las eléctricas del Cubaneleco. El éxito de las discípulas de doña Adelina, en el match inaugural de la temporada, celebrado en el floor del Cubaneleco, fué con score de 31x20.

Un numeroso público asistió a la inauguración del campeonato, que quedó abierto con un programa sencillo, ya que el San Carlos, que jugaba en segundo turno con el Colegio Estrella no se presentó a jugar, anunciando su retirada del campeonato y celebrándose por lo tanto un solo match.

Decimos al empezar que Raquel Jaquet estuvo anoche en papel estelar, y esto fué, podría decirse, una de las principales causas que produjeron el triunfo del Sepúlveda. Las vencedoras reaparecieron con Raquel y Adrianita en los forwards, Mayita Salmón en el center y Florinda Viamontes y Coral en los guards. La pareja de canasteras, marcando el paso Raquel, se dedicó a completar con buenos goals la labor del conjunto, que realizó un juego bastante superior al de las eléctricas y el Sepúlveda tomó desde temprano una delantera cómoda que no perdió en ningún momento.

Marta Fernández, E. Navarrete y Avalo fueron las tres anotadoras efectivas del Cubaneleco. En las filas del equipo eléctrico hizo su reaparición Manuela Trueba, hermana de las sensacionales Juana y María, que vistieron el uniforme del Hispano. Desde las gradas su hermana Juana, la más pequeña, le dedicó sus cheers.

JUNIOR

Cubaneleco

	Fig.	Fog.	Fc.
M. Fernández f (11)	3	2	1
E. Navarrete f (15)	2	0	2
H. Viera c (6)	1	0	3
Z. Gay g (4)	0	0	0
M. Fata g (8)	0	0	2
M. Riera g (18)	2	2	3
A. Avalo f (16)	0	0	2
E. Vala c (22)	0	0	0
M. Trueba c (5)	0	0	1
Totales	8	4	14

Sepúlveda

	Fig.	Fog.	Fc.
R. Jaquet f (5)	5	0	2
A. Moenck f (18)	2	5	0
M. C. Salmón c (1)	1	0	4
F. Viamontes g (3)	2	0	4
C. Colón g (8)	1	2	3
C. Castro g (6)	1	0	2
M. Castro c (7)	0	0	1
D. Pogolotti g (9)	0	0	0
Totales	12	7	16

RESULTADO:

Cubaneleco	8	12	20
Sepúlveda	15	16	31

Referee: B. Rodríguez.
Anotadores: L. Baloyra y G. Díaz.
Umpire: J. Fernández D.
Cronometrista: J. Valdés Orta.
Jugado en el floor del Cubaneleco.
Fecha enero 3 de 1939.

SPORTS **DIARIO DE LA MARINA** SPORTS

AÑO CVII — LA HABANA, MIERCOLES, 4 DE ENERO DE 1939 — PAGINA QUINCE

En su record de boxer profesional, Pedro Medina, sólo tiene apuntada una derrota

A bordo del «Oropesa», en un acogedor rincón del «hall» captó nuestoo repórter gráfico al doctor Alexander Alekhine, con su esposa, mientras charlaba con nuestro compañero de redacción Nicolás Bravo y con el notable poeta y ajedrecista Justo Rodríguez Santos. El doctor Alekhine, campeón mundial de ajedrez, estuvo anoche en la Habana, de paso para Venezuela.

Asegura el Dr. Alekhine que está listo para aceptar cualquier reto

Hubiera querido discutir su corona frente al famoso Salo Flohr, pero, es imposible

VOLVERA A LA HABANA

Ayer, a las seis de la tarde, tuvimos el gusto de saludar personalmente al doctor Alexander Alekhine a bordo del vapor «Oropesa».

El famoso maestro del juego-ciencia, que es también un consumado políglota —habla a la perfección el alemán, el francés, el ruso, el inglés y, con bastante soltura, el castellano— accedió con gentileza a hacer, con carácter exclusivo para el DIARIO DE LA MARINA declaraciones sobre sus recientes actividades en el campo del ajedrez y, lo que es más acerca de sus planes para el futuro.

Esta justa juvenil ha merecido los elogios de todos los fanáticos ya que seguramente de ella sacarán muchísimos nuevos jugadores que habrán de inyectar sangre joven en los conjuntos nacionales que en un futuro se organicen. Como a los teams solo se les permite inscribir jugadores que no hayan participado en campeonatos oficiales o libres, es logico imaginar que todos se encuentran en igualdad de condiciones y que los juegos que se brinden a los fans habrán de ser en extremo interesantes.

Podemos adelantar a los interesados, que a petición de la mayoría de los equipos que habrán detomar parte en este torneo, se ha prorrogado la fecha del cierre de inscripción hasta el día primero de febrero, lo que indudablemente brindará un bonito chance de obtener mejor preparación a todos los jugadores.

Tenemos noticias de que Agustín Alonso, pimentoso jugador, que actuó con gran éxito en el Vitapán recientemente, está preparando un conjunto muy completo de noveles jugadores. Entre los rematadores están: Juan Cuervo, el popular «banquero», Arsenio Rodríguez, que le sobra estatura, Jacobo Saif y Ricardo Casanueva. Como pasadores están: Carcas, Bernal, Gabriel y Roberto, que forman un cuarteto eficiente y ligero.

Nos anticipa Aramís del Pino que su team del Instituto de Marianao reanudará sus prácticas después de terminadas las vacaciones y que espera darle un susto a todos los que se consideren con chance para obtener la victoria en el campeonato.

VOLLEY BALL

Debe resultar interesante la justa juvenil que se ofrecerá próximamente

Continúan preparándose todos los teams que habrán de participar en el gran campeonato juvenil organizado por la Dirección General de Deportes. Los Asesores nos comunican haber recibido una nueva adhesión, tratándose de los muchachos de la Juventud Atlética Viboreña que se muestran muy entusiasmados y esperan presentar un team con mucho chance de victoria.

VENCIO DONALD BUDGE A VINES EN SU DEBUT COMO TENNISTA PROFESIONAL

NEW YORK, enero 3 (AP).—Donald Budge, famoso as de los courts del tennis, hizo hoy su debut como profesional en el Madison Square Garden derrotando a Ellsworth Vines, que fué campeón del deporte durante los últimos cinco años, con scores de 6-3, 6-4, 6-2, ante un total de 16.000 fanáticos.

Numerosos oficiales de la Federación Americana de Lawn Tennis se encontraban presentes para ver el debut del famoso player.

ES ELECTO EL DOCTOR RAFAEL INCLAN COMO PRESIDENTE DE LA UAA

Aunque los detalles oficiales no se sabrán hasta el próximo viernes por la tarde, que se reúna el Comité Ejecutivo de la Unión Atlética de Amateurs para hacer el escrutinio, ayer se supo en las oficinas del máximo organismo que el doctor Rafael Inclán, hijo del popular presidente de la Comisión Atlética Universitaria, contaba con un total de 12 votos, los suficientes para salir electo presidente de la UAA por un período de dos años.

Veúdo Tennis, Marina, Casino Español, Jaimanitas, San Carlos, Casino Deportivo, Fortuna, Atlético, Teléfonos, Universidad y otros más, hasta llegar al número de doce, enviaron su voto por el doctor Inclán. La votación oficial se cerrará esta tarde, esperándose más votos de los clubs.

La candidatura de Nogueira sólo había recibido, hasta ayer, cinco votos en las oficinas unionistas.

Tan pronto tome posesión el doctor Inclán, reunirá a todos los periodistas para anunciarles sus proyectos.

ATLETISMO

Siguen efectuándose las prácticas correspondientes a la «Academia Nacional»

Continúan desarrollándose regularmente las prácticas de Atletismo Masculino en las «grounds» de Almendares, a donde asisten más de sesenta atletas que se especializan en los distintos eventos aprobados por la Academia Nacional de Atletismo, cumpliendo, estrictamente, el programa Olímpico.

Bajo las órdenes de Chiqui Jaí, se entrenan estos jóvenes, futuras glorias de Cuba, descollando entre ellos: Pedro Castillo, Antolín Molina, Pedro Pablo Silveira, Aurelio Baluja, Armando Baluja, y otros muchos que, junto con los otros atletas que practican en distintos campos, hasta que se allanen las dificultades que presenta el Stadium Tropical, formarán el «squad» que el próximo día veinticinco de enero se eliminará para entregar el team que representará a Cuba en las competencias contra los ases extranjeros que nos visitarán en el mes de febrero.

Conrado Rodríguez ya está al frente del equipo de la Marina y espera también mucho de sus campeones, y entre los que mejores tiempos están haciendo, se encuentran Espínola, Calás, Hurtado, Pedro Sarría, etc.

La Dirección General de Deportes está realizando esfuerzos, y se espera que pronto resolverá las dificultades, creadas por la falta de numerario de muchos jóvenes para trasladarse al campo oficial que no es otro que el Stadium Cerveza Tropical.

HACEN OFERTAS A TOMMY FARR PARA UN BOUT EN LONDRES CONTRA HARVEY

NEW YORK, enero 3 (AP).—Joe Gould, manager de Tommy Farr, excampeón de peso completo de Inglaterra, recibió hoy un cable del promotor Armand Vincent, ofreciéndole una garantía de 5.000 libras esterlinas (cerca de 25 000 pesos), para un bout en Londres contra Len Harvey, actual campeón inglés, en mayo 12. Vincent accede también a pagar una multa de 750 libras esterlinas, que la Comisión de Boxeo de Inglaterra impuso a Farr por negarse a defender el título recientemente.

HACE UNA CITACION A SUS DELEGADOS DE CLUBS LA ORGANIZACION DEPORTIVA

Se cita por este medio a los delegados de las sociedades inscriptas en la Organización Deportiva Amateurs de Cuba, para la Junta General que ha de celebrarse el jueves cinco a las nueve de la noche a fin de elegir el Comité Ejecutivo para el año 1939.

En la propia sesión se ha de tratar lo relacionado con la mayor intensificación de los deportes entre las clases populares del país teniendo en cuenta las facilidades que puedan conseguirse por las entidades oficiales.

Angel Suárez Rocabruna.
Secretario General.

La Comisión de basket ball recomienda a los delegados que concurran el propio día, con las planillas y relaciones de atletas. Los señores René Cubas, delegado y Lorenzo A. Zequeira, secretario financiero, resolverán todos los particulares referidos a la fecha de comienzo y lugar

Entindades que se citan: Unión Fraternal Club Atenas, Progreso, Magnetic, Antilla, Deportivo la Fe, Artístico Cultural, Liceo Musical, C. Maceo.

GANO EL DR. RAFAEL INCLAN LAS ELECCIONES EN LA UNION ATLETICA

Pistón y Ecenarro contra el fuerte trío de Irigoyen, Ugartechea y Monín Goitia

El hermano del delantero Ignacio se volvió loco en New York y agredió con un cuchillo al mexicano Cervantes. Celaya Mayor jugó anoche un partido formidable, el mejor de cuantos ha jugado y ganado en Cuba. El estelar dió una vuelta grande. Un trío fantástico contra Pistón y Ecenarro

Por ELADIO SECADES

Celaya con su juego de anoche deleitó a los fanáticos que acudieron al frontón Jai-Alai. Ha jugado anoche el mayor de los hermanos lo que puede calificarse de partido grande. Al peso de su juego tuvieron que ceder Juaristi y Azpiri, desprendiéndose de una ventaja de siete tantos en la segunda decena. Los oponentes de Elizondo y Celaya siguieron la buena táctica de eliminar a aquél del peloteo, aislándolo por completo del panorama, olvidándose de que Elizondo estaba en la cancha y emprendiéndola con Celaya, que después de aguantar la candela más fuerte, tuvo un crecimiento asombroso y redujo espectacularmente al contrario, hasta hacerle perder el paso y el ánimo.

Celaya terminó entero, colocándose a la perfección a los rebotes, con el revés, levantando la pelota y sosteniendo los tantos hasta que provocó en Azpiri el descenso de forma y el agotamiento total. En un partido en que jugó admirable pelota en términos generales, a tren fuerte, a velocidad impresionante, Celaya ha sido, por mucho, el que más distinción alcanzó, sobre todo en los últimos quince tantos, animado por su cálido espíritu de pelea.

Puestos Elizondo y Celaya en uno de los renglones del estelar y en el otro Juaristi y Azpiri, la selección del partido de ayer era cosa muy difícil. Por eso el dinero en los primeros momentos se mostró discreto y no se advertía ninguna tendencia valiente en el bolsín de las apuestas. Lo que se vió en la cancha en el primer tramo, dió ánimo a los dadores para soltar buena pita, pues entre Juaristi y Azpiri echaron a un lado el jabuco trabajador de Elizondo y dirigieron todo el ataque a Celaya, que tuvo que sudar la camisa hasta pegársele la tela al pellejo. El sistema no tan sólo hacía pensar a los fanáticos que Celaya, a la larga, no podría resistir los efectos de la conjura, sino que dió a Juaristi y a «Cerebrina» una ventaja cómoda de siete tantos: 17 por 10. El dinero, claro está, tomó el vuelo más alto y los catedráticos, que están pasando días trágicos, creyeron con buena base para tal creencia que la oportunidad de desquite, o de alivio, había llegado ya.

Pero Celaya mayor, da la sorpresa y logra jugar lo que nunca antes había jugado en Cuba. Algunos partidos ha tenido buenos el hermano de «Melín», pero ninguno tan cuajado, tan completo, tan fuerte como éste de anoche, en que reboteó perfectamente con el revés, salvó tantos difíciles, se fué por encima de lo que enviaban a la zaga continuamente Juaristi y Azpiri, hasta invertir el decorado y pasar de ser víctima a ser victimario.

Aun aceptando que Azpiri lleva algunos partidos en cuyos finales luce muy cansado, en el de anoche en particular hay que reconocer que su agotamiento no es cosa extraña si se tiene en cuenta la clase de pelota que jugó Celaya. Agil, buscando la diablesa con velocidad creciente, seseguro, al extremo de haber devuelto desde la zaga hasta pelotas de botepronto con la derecha, Celaya trajo la vuelta, cuando su color alcanzó al contrario y se dieron un abrazo en el tanto 18. Al ceder Juaristi, Elizondo empezó a intervenir con más frecuencia en la pelea y además de dar prolongación a los tantos, acertó algunos remates, tres de dos paredes, tirando desde la lateral, para sorprender a «Pinocho», que no llegó a la pelota a pesar de haber tirado hasta donde le fué posible. Después de ese empate, a 18, hay otros: en 21, 22 y 24. A esta elevación se ve que lo que más vale en la cancha es el juego todavía persistente, todavía firme, todavía decisivo. de Celaya mayor que se ha hecho acreedor de todos los aplausos. Fué el suyo un partido de una auténtica estrella de la zaga.

Juaristi y Azpiri, dominados y sin poder en realidad hacer otra cosa, se quedaron plantados en el escalón 25. Juaristi ha estado muy bien en las dos primeras decenas. Con el revés hizo un castigo formidable a la zaga, pero Celaya le sacó rebotes arrimados a la pared, corrió a devolver paredones y se echó al suelo para evitar que cristalizasen paredes chicas en que otras circunstancias hubieran significado muchos tantos para los que al cabo han perdido.

En el Frontón de New York hubo una tragedia lamentable, pero que pudo alcanzar aún mayores proporciones. Desde Bruselas fué a New York contratado un jugador de apellido Ulacia (José Ramón), hermano, para ser más explícito, de Julián Ulacia, el delantero que actuó algún tiempo en la Habana y que después fué víctima en el asfalto del Frontón de México de un pelotazo que le tuvo al borde de la muerte y que le retiró para siempre de la pelota, al vaciarle un ojo. El hermano de Ulacia enloqueció a los pocos días de haber desembarcado en la Gran Metrópoli y en el primer arrebato empuñó un cuchillo y con él hizo agresión al delantero mexicano Cervantes, a quien le produjo una herida en la nariz. Ulacia después intentó atacar otros jugadores, lo que pudo evitarse tras grandes esfuerzos. Según las noticias que acabo de recibir, se encuentra recluído en un manicomio.

Hoy les ponen a Pistón y Ecenarro el denominado «trío excesivo»... El trío que tiene en el medio la escopeta de dos cañones del prepotente José Luis Ugartechea. Contra ese mismo trío (Irigoyen, Ugartechea y Goitia) perdieron por veinte tantos Pistón y Uriona. El tresillo eliminó a Pistón y fué un verdadero ataja a cesta punta. Veremos si esta noche la historia puede repetir. El terceto es fuerte, es un verdadero exceso... Porque Irigoyen juega delante como nadie. Ugartechea está en una locura de juego y el reves de Goitia es lo más eficiente que pueda ponerse en el cajón. Pistón sin embargo, está en su mejor forma.

Como noche de gala, habrá variedades en el Frontón Jai-Alai. Actuará el popularísimo Conjunto Internacional Cuevas junior, con cuatro guitarras que harán las delicias de la afición.

Como prometí anoche, paso a reproducir los records y los averages de todos los pelotaris del Caserón de Concordia, en lo que llevamos de temporada, que comenzó el día 15 de octubre.

ADOLFO KIEFER ES UNO DE LOS ASES QUE NOS VISITARAN

El notable nadador tomará parte en las justas que se darán en el Hotel Nacional

Los asesores de natación de la Dirección General Nacional de Deportes continúan organizando con todo interés el gran meet internacional de natación y diving que tendrá efecto en la piscina del Hotel Nacional y que es parte del Carnaval Deportivo ya en marcha.

Mientras un grupo numeroso de nadadores cubanos de uno y otro sexo están listos para iniciar el entrenamiento en el propio tanque que más tarde será el escenario de sus exhibiciones frente a los grandes campeones olímpicos y americanos, continúan activándose las gestiones cerca de altos oficiales de la Unión Atlética de Amateurs de los Estados Unidos para la información del team de estrellas que será presentado en la piscina del Hotel Nacional, gentilmente cedida al comandante Mariné para el espectáculo que se avecina.

Hoy queremos referirnos a algunos de los norteamericanos que pretende importar la Dirección General Nacional de Deportes a fin de ofrecer un «sohw» brillantísimo que por primera vez permita al público cubano admirar a las luminarias mundiales de la división acuática.

En el grupo de atletas que ha sido invitado figuran los siguientes, expresándose también sus últimas hazañas:

Adolph Kiefer, actual nadador de la Universidad de Texas, fué campeón en el evento de cien metros de espalda en la XI olimpíada celebrada en Berlín en 1938, en cuya prueba impuso un nuevo record olmpico. Este año fué, en unión de su compañero de team en el mencionado plantel Ralph Flanagan, uno de los más destacados swimmers en los campeonatos nacionales de los Estados Unidos, pues ganó los eventos de 100 y 220 yardas de espalda y además se impuso en los 300 metros «meddley swim», tras eliminar del camino a una serie de consumados especialistas de estas pruebas. Es el mejor nadador de «backstroko» del mundo en la actualidad y además el primer hombre de la gran nación americana en el evento combinado de midley, es decir, nado de espalda y pecho y libre estilo.

SORTEOS BENEFICOS

FIJO
17
CORRIDOS
46 03

PELEARA TONY GALENTO CONTRA GEORGE BRESCIA, EN UN MATCH A 10 RDS.

PTTERSAN, N. J. Enero 3 (AP).—Abe J. Green, Comisionado Atlético del Estado anunció esta noche que Tony Galento, el campeón heavyweight de New Jersey, efectuará un match con George Brescia, de New York, que será a diez rounds, en la Newark Armory, el próximo día 19 de enero. El contrato para el bout fué firmado en la oficina de de Greene por Mendel y Jacobs managers de Galento, y Louis Soreci, manager de Brescia

OPERADO DEL BRAZO DE LANZAR, JOHNNY ALLEN, DEL CLEVELAND

CLEVELAND, enero 3 (AP).—Los más notables especialistas de la ciudad operaron hoy el brazo de lanzar de Johnny Allen, extrayéndole una astilla de hueso del codo. Alva Bradley, presidente del club anunció que los doctores creían que todo andaba perfectamente bien después de la operación. El hueso astillado fué causa de los dolores padecidos por el lanzador en la pasada season.

Alfredo Pérez y Carlos Estruch tuvieron una cuestión personal, siendo ésta zanjada por medio de las armas usuales entre los caballeros del boxeo.

Frontón Jai-Alai

Resultado de la función de anoche

Primer Partido

	Tantos
Creus y Eugenio, blancos	17
Ochoa y La Paz, azules	25

Ganador: AZULES.

Primera Quiniela:

Ganador: SEGUNDO.

Segundo Partido

	Tantos
Elizondo y Celaya I, blancos	50
Juaristi y Azpiri, azules	25

Ganador: BLANCOS.

Segunda Quiniela:

Ganador: UGALDE.

PROGRAMA PARA HOY

PRIMER PARTIDO, a 25 tantos: Martín y Aguirre, blancos, contra Ugalde e Iriondo, azules A sacar, los primeros, del cuadro 9 y medio, y los segundos, del número 10.

PRIMERA QUINIELA, a 6 tantos: Ugartechea, Lorenzo, Ecenarro, Pistón, Irigoyen y Egozuce.

SEGUNDO PARTIDO, a 30 tantos: Pistón y Ecenarro, blancos, contra Irigoyen, Ugartechea, Salalazar, azules. A sacas, ambos, del cuadro 10.

SEGUNDA QUINIELA, a 6 tantos: Areitio, Argárate, Ondorrés, Guruceaga, Maguregui y Emilio.

TERCER PARTIDO, a 30 tantos. Emilio y Maguregui, blancos, contra Guruceaga y Areitio blancos. A sacar, ambos del cuadro 10.

M.E.C.D. 2016

Prorrogados los contratos existentes con los proveedores del Estado, hasta el treinta del mes de junio próximo

Obedece esa resolución a que el Presupuesto de la nación fué prorrogado hasta el 30 de Marzo. Deben habilitar nuevos libros de contracciones las diversas Secretarías del Gobierno

Conforme publicamos en nuestra edición del día primero, el Presidente de la República, con vista de no haber aprobado el Senado por falta de tiempo los presupuestos generales de la nación, dispuso prorrogar por tres meses más los vigentes, con vencimiento el día 30 de marzo del corriente año.

La parte dispositiva del Decreto del Ejecutivo dice así:

Resuelvo:

Primero: Se prorroga durante los meses de enero, febrero y marzo del año fiscal de 1939, el Presupuesto reajustado que ha regido para los meses de octubre, noviembre y diciembre del ejercicio económico de 1938 a 1939, todo de conformidad con lo dispuesto en la Ley de 3 de noviembre 1938 y en los Decretos antes relacionados.

Segundo: Las economías que necesariamente se producirán en el primer trimestre de 1939, por haber sido suministrados los materiales y los servicios correspondientes al referido trimestre con cargo a las consignaciones que para dichos materiales o servicios aparecieron en el Presupuesto de 1938 a 1939, se reintegrarán en la cuantía equivalente al Fondo de Rentas Públicas del último año fiscal citado.

La Dirección General de Contabilidad de la Secretaría de Hacienda hará de oficio los reintegros que procedieron según el párrafo anterior.

Tercero: Los contratos celebrados por la Administración Pública con sus proveedores y encargados de los servicios públicos así como las fianzas constituídas para garantizar las gestiones de los funcionarios administrativos, continuarán en todo su vigor durante el tiempo convenido, o sea hasta el 30 de junio de 1939.

Cuarto: Los libros de contabilidad de todas las Secretarías de Despacho, sus dependencias y organismos del Estado, así como los recibos, cartas de pago y otros comprobantes que se expidan, se ajustarán al cambio del año fiscal establecido por la Ley de 2 de noviembre de 1938, y a las disposiciones de este Decreto y en consecuencia, se procederá a abrir nuevos libros o a habilitar los existentes y se harán las modificaciones necesarias en los modelos antes mencionados.

Quinto: Durante el primer trimestre del año fiscal de 1939, regirá la Ley de Bases del Presupuesto de 1938 a 1939, con las modificaciones establecidas por la Ley de 2 de noviembre de 1938.

Sexto: Los Secretarios del Despacho, dentro de sus respectivas atribuciones, dictarán las disposiciones complementarias que fueren necesarias para la mejor aplicación de este Decreto, que empezará a regir el día primero de enero de mil novecientos treinta y nueve, y estará en vigor durante el primer trimestre de dicho año o hasta que el Congreso de la República adopte las medidas correspondientes.

Dado en el Palacio de la Presidencia, en la Habana, a los treinta y un días del mes de diciembre de mil novecientos treinta y ocho.— (fdo.) F. Laredo Brú, Presidente. Dr. O. García Montes, Secretario de Hacienda.

En un amblente jovial, presididos por Garner se reunieron ayer el Senado y la Cámara baja de los Estados Unidos

Espérase el Mensaje de Roosevelt solicitando aumento en el crédito de armamentos y entonces—se estima—ese ambiente de cordialidad ha de esfumarse con rapidez

WASHINGTON, enero 3. (AP.)— El Congreso se reunió hoy en medio del espíritu de jovialidad, tolerancia y buena voluntad que duró media hora bajo la presidencia del presidente del Senado, Garner.

Durante esa media hora se enteraron todas las diferencias entre los partidos y entre los senadores y representantes; sin embago parece que la legislatura que comienza hoy será una de las más animadas del régimen de Roosevelt.

En la Casa Blanca el Presidente reveló que enviaría un mensaje al Congreso acerca de la defensa nacional en los primeros días de la próxima semana. Pedirá, según se cree, grandes créditos para el desarrollo de las distintas armas militares, sobre todo aviación.

Ese documento llegará al Congreso además del mensaje ordinario sobre el «estado de la Unión» que el propio Presidente leerá en una sesión conjunta del Senado y de la Cámara mañana a la una de la tarde.

Los acontecimientos de hoy tienden a confirmar muchas predicciones hechas desde la victoria electoral de los republicanos en noviembre en el sentido de que esta legislatura está llamada a producir mayores controversias que ninguna de las anteriores.

Muchos republicanos están más resueltos que nunca a bloquear los esfuerzos del New Deal, en realizar nuevos experimentos sociales y económicos, así como a propender a la reducción de los gastos federales y limitar las facultades que se han dado al jefe del ejecutivo.

En la sesión de hoy en el Senado, Garner ascendió a la tribuna al mediodía y declaró abierta la sesión. El doctor Z. E. Barney Phillips, capellán, hizo las oraciones de costumbre. Después, en grupos de a cuatro, los elegidos y reelegidos para la Alta Cámara subieron a la mesa presidencial para prestar el juramento.

Terminada la ceremonia de la jura, el Senado procedió a dar curso a las cuestiones de rutina, nombrando las comisiones que han de informar sobre el mensaje del Presidente.

En la Cámara se celebró una sesión análoga a la del Senado siendo elegido speaker Mr. Bankhead.

Recauda el Estado en seis meses, la suma: $37.193.333

Inspectores de Bienes tratan de reivindicar tierras en la Universidad y en el Príncipe

El Secretario de Hacienda, doctor García Montes, estuvo durante la mañana de ayer breve tiempo en su despacho y después de resolver algunos asuntos pendientes con altos jefes de la citada dependencia, y de recibir la visita del Senador señor José M. Casanova, se ausentó para ir a Palacio.

También celebró ayer otra entrevista con los profesores Mr. Magill y Mr. Schoup pero sobre ella se guarda reserva. Los citados economistas americanos tienen establecida su oficina en el Hotel Nacional.

Reivindicación de bienes

Los trabajos de los insppectores en la Zona Fiscal de Guanabacoa en la reivindicación de bienes del Estado, ya han terminado su cometido, y esperan ahora órdenes para trasladarse a la Zona Fiscal de Occidente, que comprende los barrios del Cerro, Víbora y Vedado Los inspectores encargados de esos servicios, se disponen ahora a dirigir sus actividades al esclarecimiento de la propiedad de importantes y valiosas fincas urbanas que se encuentran en los alrededores de la Universidad, así como también en la loma del Castillo del Príncipe, terrenos que según se dice, viene disfrutando particulares.

El señor Juan Acosta se ha dirigido en un escrito al Secretario de Hacienda expresando su queja porque después que él hizo la denuncia relacionada con la finca Cañas Bravas, en el término de el Mariel, la que ya ha sido reivindicada por el Estado, se ha designado al señor Agustín Rodríguez Concejal del Ayuntamiento de Guanajay, para que actúe como custodio, prescindiéndose de él.

Una transferencia

Por Decreto Presidencial se dispone a transferencia de $6,000 de consignaciones de la secretaría de Obras Públicas para destinarla al pago de jornales y otras atenciones en el Bosque de la Habana.

Lo recaudado en seis meses

En la Tesorería General de la República ha ingresado por concepto de impuestos generales de la nación, desde 1 de julio a 31 de diciembre de 1938 la cantidad de $37.193,333.74..

EL GOBERNADOR DEL BANCO DE LA GRAN BRETAÑA SERA HUESPED DEL DR. SCHACHT

BERLIN, enero 3. (Transocean).— Según se supo hoy, el Gobernador del Banco de Inglaterra, Montague Norman, será huésped del Presidente del Banco del Reich, doctor Schacht, en su villa «Berlindahlem», los días cinco y seis de enero. Con esta ocasión ha aceptado Montague ser padrino del nieto del doctor Schacht, que se bautizará uno de esos días.

Resáltase por lo tanto el carácter estrictamente particular del viaje a Berlín del Gobernador del Banco de Inglaterra. Es natural que se continuarán las conversaciones iniciadas en Londres, desconociéndose, no obstante, los detalles sobre los posibles temas que se abordarán.

DEFUNCIONES OCURRIDAS AYER EN LA HABANA

(Hasta las 4 p. m.)

Monserrate Zequeira, blanco, 82 años, Concordia 421; Carmen de la Cruz Díaz, mestizo, 66 años, Piñero 670; Julia Corrales Ruiz, blanca, 76 años, Flores 102; Rita Lima Alvarez, blanca, 50 años, Belascoaín 259; Leandro Sánchez García, blanco, 66 años, Novena 74; Sixto V. Draique, blanco, 8 meses, Hospital Infantil, Arnaldo Fundora Hernández, negro, 7 meses, Boza 7; Inés Pérez, negra, 50 años, F 569; Limbano Aez Gómez, negro, 45 años, Ayestarán 252; Luis Tejera, blanco, 2 meses, Hospital Infantil; Lilla Rodríguez, blanca, 5 meses, H. Infantil; Mercedes Almeida, negra, 11 días, H. Infantil; Francisco A. Mantilla, blanco, 74 años, A 664, Vedado; Antonio P. Cuervo, blanco, 43 años, Cerro 1551; Aurelio M. Salas, blanco, 60 años, Cerro 1551; José Iravedra Alonso, blanco, 58 años, Neptuno 806.

Carmen Sandín Placer, blanca, de 25 años de edad, en 15, 26 y 28.

Juan Cuan Cuan, amarillo, de 55 años, en Vives 442.

José Fernández Romero, blanco, de 60 años, en Ulloa letra A.

Ramón Posa Villar, blanco, de 64 años, en el Hospital Mercedes.

Vicente Barreras Rodríguez, blanco, de 60 años, en Fernanda 17.

Elías G. Socarrás, mestizo, de 35 años, en Subirana 164.

Carlota Che Chaple, blanca, de 86 años, en Patricinio 53.

Antonio M. Torres, blanco, de 50 años, en 10 de Octubre 130.

Carlos Ch. y Martín, negro, de 2 años, en el Hospital Infantil.

Desconocido, blanco, de 40 años, en el Hospital Calixto García.

Angélica Meyer, blanca, de 10 años, en Vapor Rotterdam.

Manuel P. Rodríguez, blanco, de 24 años, en Muralla 317.

Juan Rodríguez Reynoso, blanco, de 40 años, en el Hospital Lebredo.

Manuel Valencia, blanco, de 65 años, en el Asilo de Ancianos.

José Lages Pérez, blanco, de 27 años, en La Benéfica.

Antonio P. Fernández, blanco, de 27 años, en el Hospital Calixto García.

Francisco C. Arbelo, blanco, de 19 años, en Ensenada B.

Berlanda R. López, blanca, de 68 años, en el Hospital Calixto García.

Marcos Martínez, blanco, de 45 años, en el H. C. García.

Jacinto Quintana, mestizo, de 80 años, en el H. C. García.

Rogelio B. Olivera B., blanco, de 60 años, en el Hospital Calixto García.

Pabo Gavilán, negro, de 70 años, en el H. C. García.

Amelia, F. Rodríguez, blanca, de 24 años, en el Hospital Calixto García.

VIBOREÑAS

FIESTA DE JUVENTUD. — El próximo domingo día 8 con motivo de celebrar sus quince años de edad, la bella y adorable señorita María Teresa Capestany Bacallao, encantadora figurita de nuestro mundo juvenil, le será ofrecida en la elegante residencia de sus queridos padres, los estimados esposos, señor Félix Capestany y García y gentilísima dama María Teresa Bacallao, una fiesta en horas de la tarde a la que serán invitadas sus numerosas amistades.

Para esta fiesta de juventud que resultará de lo más alegre y divertida vienen haciendo los señores de Capestany, grandes preparativos.

Agradecemos la invitación que nos ha sido hecha, prometiendo dar cuenta de tan simpática fiesta con toda preferencia.

TRASLADO. — El respetable y cumplido caballero señor Elías Rara Cires, persona altamente estimada en nuestros círculos sociales y mercantiles y su distinguida esposa señora Clarita León, acaban de trasladar su residencia de la Avenida de Estrada Palma, para la hermosa casa de D-Strampes esquina a Carmen.

Con ellos, también se han instalado en la misma casa, sus hijos, los jóvenes y simpáticos esposos, Demetrio Torre y Elena Rada, con sus pequeños y encantadores hijos.

Sépanlo sus amistades.

BODA NOTARIAL. — Señalada para el viernes, se verificará ante el notario doctor Mario Pereira, el matrimonio de la graciosa señorita Alba Pérez Muñoz con el correcto joven Víctor González Mayoli.

Designados están como testigos por parte de la gentil novia, los señores José Luis Blandino y Adolfo Cardoso y por el novio, el doctor Lorenzo Suter y el señor Bernardo Fernández.

Tan simpático enlace tendrá lugar en la residencia de los familiares de la novia en Reyes 27, presenciándolo sus amistades y allegados.

PARA LOS NIÑOS. — El viernes día de Reyes se celebrará a las diez de la mañana en el teatro «Alkázar» una grandiosa función dedicada a nuestro mundo infantil, por nuestra simpática compañera María Luisa Valentino, admirable dibujante de este periódico y Directora de la página de los niños en el diario «Avance».

María Luisa que acaba de obtener un resonante triunfo con la exposición de trabajos infantiles que llevó a efecto en los salones del Círculo de Bellas Artes, ha combinado para esta función un magnífico programa con divertidos cartones teniendo además muchas sorpresas para los pequeños concurrentes.

RESTABLECIDO. — Completamente restablecido de la molesta y delicada afección a la vista que venía padeciendo, se encuentra nuevamente en la residencia de su querido padrino, el distinguido caballero doctor Andrés Segura y Cabrera, el simpático y caballeroso joven Eustasio de la Cal y Hernández, a quien hacemos llegar nuestra enhorabuena por su total mejoría.

NUEVA HORA DE RADIO. —Un antiguo y estimado compañero en el periodismo, el señor José A. Giralt, amablemente nos participa el haber inaugurado el pasado sábado en la estación radioemisora C M C H establecida en el Palacio de los Deportes la hora Ariel que será divulgada de tres a cuatro de la tarde, todos los días menos los domingos.

Conjuntamente con el compañero Giralt colaboran en esta hora el señor Alfonso Larrieu y el cuadro musical que dirige el señor José Zaldívar y en el que figuran la soprano señora Isabel Cintas de Ferrer, el violinista señor José Ferrer y la pianista señora Isabel Ballester.

La Hora Ariel será completamente cultural y sus programas resultarán siempre de interés para sus muchos radioyentes.

Nuestra felicitación a sus directores deseándoles muchos éxitos.

EL GRAN RECITAL DEL JUEVES. — Pocas horas faltan para el gran recital que mañana jueves ofrecerá en el teatro «Auditorium», conforme se ha venido anunciando, el notable y aplaudido pianista y compositor cubano Joaquín Nin-Culmell, que una vez más triunfará entre los suyos, al igual que ha sabido hacerlo en tierras extranjeras donde su nombre y el de Cuba, han quedado muy altos entre los más destacados artistas de la época.

Su programa del que se ha venido hablando en un tema casi diario, tanto en las crónicas sociales, como las de teatros y en las de artes y música, lo daremos a conocer en todas sus partes, a continuación.

TOCCATA en Mi menor. Bach.
SONATA op. 109. Beethowen.
Vivace ma non troppo.
Prestissimo.
Andante molto cantabile ed expresivo.
Var. I. Molto expresivo.
Var. II. Leggermente.
Var. III. Allegro vivace.
Var. IV. Un poco menos andante cio é un poco piú adagio del tema.
Var. V. Allegro, ma non troppo. Tempo primo del tema.
Tres Romanzas op. 28. Schumann
BALADA no. 4 en FA menor. Chopín.
Andante (Pour le Tombeau de Paul Dukas) Manuel de Falla.
SONATA. Nin Culmell.
Vivace. Andante. Presto.
Danza del Terror.
El Círculo Mágico.
Danza Ritual del Fuego.
(Del «Amor Brujo».) Manuel Falla.

Nuestras principales familias se disponen a asistir a este recital, que resultará un verdadero acontecimiento artístico y social, siendo muy extensa la relación de los nombres de las personas que han adquirido sus localidades al Bureau Musical de la Habana, al teléfono F-3547.

EN EL FERRETERO. — Esta noche en el «Club de Ferreteros» tomará posesión la nueva Directiva electa para regir los destinos de tan simpática sociedad de la Calzada del Cerro, durante el nuevo año de 1939.

El estimado caballero señor José Fernando Feito Taladrid, continuará siendo el Presidente del Club, por así quererlo en su totalidad todos los socios del Ferretero, que han encontrado en él a la persona siempre dispuesta con el mayor entusiasmo y decisión a realizar todo lo que sea en beneficio de la sociedad aunque ésto sea a costa de sacrificios morales y materiales

El acto se verá favorecido con la asistencia de los numerosos asociados que aclamarán la elección del señor Feito, con una gran ovación.

Orestes del Castillo.

La Estación radio-telegráfica de la capital de Oriente, será objeto de mejoras y trasladada a nueuo local

Donde actualmente se encuentra esa oficina, se levantará el Palacio de Justicia de Oriente. Se encuentra en esta ciudad el Jefe de la Estación y dos inspectores de radio

Procedente de Santiago de Cuba y cumpliendo órdenes del Secretario de Comunicaciones, señor Francisco Gómez, han llegado a esta Capital el Inspector de Radio, señor Miranda Sablón y el Jefe de la Estación Radiotelegráfica de la capital de Oriente, señor Arsenio León, con la misión de presentar el proyecto de mejoras separación de los Puestos Trasmisor y Receptor y traslado de la Estación Radiotelegráfica de Santiago de Cuba, debido a la necesidad de desalojar el actual local que ocupa, en el que habrá de levantarse el Palacio de Justicia de la Provincia de Oriente.

El citado proyecto de los señores Miranda y León será estudiado por el Directoh de Radio, el Inspector General y el Jefe del Negociado de Radiocomunicaciones.

Se amplia el servicio aéreo internacional con el Ecuador

El señor Secretario de Comunicaciones, desea hacer público, para conocimiento del público en general, que a partir del día de ayer pueden imponerse envíos de correspondencia aérea para Quito, Ecuador, directamente, todos los sábados, además del servicio que viene efectuándose los martes y jueves por la vía de Guayaquil.

Records establecidos por dos telegrafistas

El señor Francisco Góbez, Secretario de Comunicaciones ha felicitado a dos modestos telegrafistas que batieron los records anteriores en la trasmisión y recepción de telegramas con motivo de las festividades de Pascuas y Año Nuevo.

Como es sabido en esta época del año el servicio telegráfico aumenta considerablemente. Cada Jefe, Telegrafista o Mensajero, multiplica sus esfuerzos para dar fin a la dura prueba a que es sometido el Telégrafo Nacional. El pasado año fueron tres Telegrafistas los que establecieron records brillantes: ahora dos modestos Telegrafistas nombrados Gaspar Miranda, del Centro Telegráfico de la Habana, que perforó 711 telegramas y Emilio Reyes, perteneciente al Centro de Camagüey, que perforó 609 despachos en seis horas. Ambos laboriosos empleados han sido felicitados también por el Director de Telégrafos, señor Lauzár y todos los empleados del Departamento.

Más cartas detenidas por mala Dirección

Continuamos la relación de la correspondencia retenida en la Administración de Correos de la Habana por mala dirección Los destinatarios de las mismas deben mencionar el número y la fecha con que aparecen en esta lista al hacer la reclamación:

Miles E. M.: Morán, Juan F. Montano, Sabino; Morales, Amparo; Morales, Manuel Morales, Anselmo; Morales, Sra de: Morera, Sra. de; Molina, Pilar; Morejón, Aurelio; Montero, Elena; Montes, Pura; Modesto, Sr. Muñoz, Miguel Muñoz, Elena D. te: Navarro, Ricardo; Navarro, Carlos; Navarro, Vda. de; Nieto, Angelina; Noval, Tomás de la; Núñez, Teresa; Olano, María de los Angeles; Olano, Vivino; Olano Pura; Olano, Verónica; Oyarzábal, Micaela; Ortega, Eluvina; Obregón, Natividad; Orceo, Aurelio; Ortega de Machado, Sra.; Otero, José de Jesús; Padrón, Francisco A.; Plasencia, América Prado, Zoila; Pando, R. A.; Palacios, Eduardo Dr.; Palenzuela, Veneranda; Pernas, Rolando; Pérez, Hilaria; Pirez, Juana; Pérez, Mamerto; Pérez, Margarita; Pereira, Manuel; Perdomo Rosa; Piniella, Eduardo; Pinilla, Julieta T. de; Piñeiro, José; Portela, Rogelio; Portela, María V.; Pozo, Juana; Puentes, Abelardo; Quesada, de Mc Nenney, Sra.; Quevedo Ana Rosa; Ramírez, Eustasio; Ramos, Juana; Rebaño, Mercedes; Reyes, Regina; Rego, Jesús; Rivas, Alejandro Rivas Vázquez; Rivera, Juan; Rierch Rogelio; Ricalo, Ricardo; Roca, María; Rosell, Pura; Rodríguez, Ana María; Rodríguez, Luis; Rodríguez, Evangelina; Rodríguez, Agustín; Rodríguez, Julio; Rodríguez, Francisco; Rodríguez, María.

SE OFRECE UN MILLON DE PESOS AL INVENTOR DE UN APARATO PARA PRODUCIR LA LLUVIA

SANTIAGO DE CHILE, enero 3. (AP.)—El presidente de la Sociedad de Acicones y Bonos, Alberto Fellenberg, ha telegrafiado al ingeniero argentino Baigorri Velar ofreciéndole un millón de pesos por los derechos de explotación de su máquina para producir la lluvia en el norte de Chile.

VARIOS DIPUTADOS A LA CONSTITUYENTE FUERON LIBERTADOS EN ECUADOR

QUITO, Ecuador, enero 3. (AP.)— Después del mediodía de hoy se ordenó la libertad del doctor Manuel Cabeza de Vaca. Vicepresidente de la disuelta Asamblea Constituyente; de Juan Jaramillo, secretario general del Partido Socialista, y de Ricardo Paredes, secretario general del Partido Comunista, los que guardaban prisión desde el 15 de diciembre.

El resto de los asambleístas, entre ello el presidente Francisco Arizaga, sigue en el Panoptico.

CONTINUAN LOS TRABAJOS DE EXPLORACION DE LOS POZOS PARA DAR AGUA A CAMAGUEY

Terminados los planos y proyectos para construir pronto dos pabellones en el Asilo de Ancianos de Caibarién. El Bosque de La Habana visitado por turistas que lo elogian

En el Negociado de Ingeniería Municipal de la Secretaría de Obras Públicas se ha informado de la continuación de los trabajos de exploración de pozos para aumentar el abastecimiento de agua potable de la ciudad de Camagüey. Se han localizado varios pozos de los abiertos y abandonados hace muchos años, y se ha descubierto uno de gran importancia.

El ingeniero Rogelio A. Santana informa que todos son de excelente agua.

Terminación de unos proyectos

En el Negociado de Construcciones Civiles se han terminado los proyectos para la construcción de dos pabellones anexos en el edificio del Asilo de Ancianos de Caibarién, uno destinado a hombres y otro a mujeres, los que están dotados de dormitorios, comedores, enfermería cocina y galerías.

El Bosque de la Habana es visitado por gran número de turistas

Desde hace una semana el Bosque de la Habana está siendo visitado continuamente por turistas extranjeros en grupos numerosos. A juicio de los altos funcionarios este interés por el Bosque es una consecuencia de la buena propaganda de la prensa local, la que es copiada frecuentemente por la del extranjero.

El ingeniero de Sola, Director de las obras en ese lugar, toma nota de las sugerencias de los visitantes, de las que será informado el Secretario, como también del interés que han manifestado muchos de alquilar caballos para pasear por el Bosque, y otros botes para hacer excursiones por el río.

Aumentan de valor las zonas de cultivo en la ruta de Cárdenas a Martí

Los técnicos de la Secretaría de Obras Públicas en inspección practicada en los tramos de la ruta proyectada de Cárdenas a Martí, informan de que apenas comenzaron los trabajos, aumentó el valor comercial de extensas zonas, ricas en pastos y propicias para la siembra de frutos menores, que por la dificultad de las comunicaciones estaban menospreciadas. Dicha ruta ha sido concienzudamente trazada y estudiada y atraviesa zonas aisladas, acercando éstas a las poblaciones. A esa perspectiva de mejoramiento débese al alza del valor comercial de las aludidas zonas. Estado es uno de los beneficiados pues posee allí algunas caballerías de tierra.

UN MAGISTRADO CHILENO SE NIEGA A CONOCER LA ACUSACION A ALESSANDRI

SANTIAGO DE CHILE, enero (AP.)—El magistrado Fernando Vida, de la Corte de Apelaciones, se declarado incompetente para conocer de la acusación formulada por el doctor Plutarco Badilla contra el ex presidente de la República, Alessandri en relación con la muerte de su hijo ocurrida durante el levantamiento de 5 de septiembre del pasado año.

El asunto ha pasado a conocimiento del juez Arcadio Erbetta, a quien corresponderá conocer de la causa y el levantamiento de septiembre.

HUELGA GENERAL EN LOS CINES DE PARIS DESDE HO

PARIS, enero 3. (Havas).—Esta noche fué decidida la huelga de todos los cines de París, por la Confederación de la Cámara Sindical de Cinema.

Mañana, miércoles 4, ninguno de ellos será abierto. El paro tiene por finalidad protestar contra los excesivos impuestos que sufre la industria.

147 cubanos dejan las filas rojas en Barcelona y se disponen a regresar a su patria; esperan la ayuda oficial

Hacienda y Trabajo se encargan de la inmigración hebrea; Estado sólo visará los pasaportes. Reparan el edificio de la Embajada Cubana en México. Varias excursiones de Inglaterra, para Cuba

Ciento cuarenta y siete cubanos que han abandonado las filas del Ejército rojo de Cataluña se encuentran en la ciudad de Barcelona en espera de lo que resuelva sobre ellos el gobierno de Cuba, ya que están faltos de medios para abonarse los pasajes y aun mantenerse en la misma capital catalana.

Estos cubanos pudieron abandonar las filas rojas por medio de gestiones las que están laborando actualmente realizadas por la Liga de Naciones, para que los extranjeros abandonen los ejércitos combatientes en España.

Según nuestras noticias, la Secretaría de Estado planteará el asunto en el próximo Consejo de Secretarios, ya que será necesario un crédito extra para poder sacar a estos cubanos de Barcelona.

La inmigración hebrea

Las Secretaría de Hacienda y Trabajo estarán encargadas en lo adelante de cuantos asuntos se relacionen con la entrada de hebreos en nuestro país. Se ha llevado a la firma del señor Presidente de la República un decreto mediante el cual se encarga a las dos expresadas Secretarías de estos asuntos.

La Secretaría de Estado, que hasta ahora ha intervenido en la cuestión, quedará encargada de disponer la visa de los pasaportes de cuantos hebreos quieren embarcar para Cuba. Al efecto, según los datos que suministre Hacienda y Trabajo, se procauzará este trabajo.

El doctor Alfonso Forcade, alto funcionario de nuestra Cancillería que hasta ahora se ha ocupado de estas actividades, quedará encargado de las nuevas gestiones en relación con la visa de pasarportes, pero después que las Secretarías de Hacienda y Trabajo resuelvan cada caso.

Reparaciones en la Embajada de Cuba

Esta mañana ha partido rumbo

Esta mañana ha partido rumbo a México el Embajador Cubano, doctor José Manuel Carbonell.

En el edificio de la Embajada habrán diversas reparaciones a fin de que esté en condiciones para la fecha en que llegue el Coronel Batista que, según noticias publicadas, embarcará hacia dicha nación el día 31 de este mes.

Excursiones Turísticas a Cuba

El Ministro de Cuba en la Gran Bretaña, señor Guillermo de Blanck ha informado a la Cancillería sobre las diversas excursiones turísticas que saldrán en los días próximos a distintos puertos de aquella nación y que en su itinerario aparece la Habana como uno de los puntos de escala de las mismas. Con su nota remite el Ministro de Blanck un recorte del periódico «The Times», que se edita en Londres, y en el aparece una relación de esas excursiones.

La primera excursión se iniciará en Southampton, en el «Arandora Star» a fines de enero y estará de vuelta para últimos de marzo.

Otra excursión en cuyo itinerario aparece el puerto de La Habana es la organizada por el «Hellenic Travellers-Club» (Club Griego de Viajeros. Se hará, a bordo del «Letitia» sobre el 4 de febrero del puerto de Glasgow, y en la que figuran muchas distintiguidas personas.

La «Trasantlántica Francesa» y la »Lamport and Holt» también han organizado excursiones que pasarán por La Habana y otros puertos de Cuba.

Dejó de existir en Cienfuegos el Ing. Florentino Iriondo

CIENFUEGOS, enero 3. DIARIO, Habana.—Esta tarde dejó de existir repentinamente en esta ciudad el ingeniero español D. Florentino Iriondo de la Vara, que en época de la colonia perteneció al Cuerpo de Ingenieros del Ejército español y estaba casado con una hija de mister Batlle, que fué el que desempeñó el Consulado de los Estados Unidos en esta ciudad en los años 1912 a 1916, encontrándose dicha dama ausente en estos momentos en dicho país con sus tres hijos.

El extinto era graduado de la Universidad de Lieja, en Bélgica y bajo su dirección técnica se modernizaron numerosos centrales azucareros de la provincia villaclareña, realizando estudios del trazado de los ferrocarriles. Además, representó aquí diversas firmas de maquinarias francesas, inglesas y norteamericanas. Figuró en los principales centros sociales culturales y científicos de Cuba y otros países y hablaba varios idiomas. Hace dos años dió a conocer una obra sobre matemáticos que dió origen a una serie de comentarios en los círculos científicos de los Estados Unidos y Francia, según documentos que hemos tenido a la vista.

Era hombre retraído a pesar de las relaciones que mantenía con personalidades mundiales y deja familiares en Ciego de Avila que poseen títulos universitarios, que son el letrado Andrés Iriondo y el comerciante del propio apellido.

Dada su repentina muerte se han dejado en custodia judicial sus valiosos documentos y su biblioteca.

El señor Iriondo fué ingeniero técnico del acaudalado hombre de negocios don Laureano Falla Gutiérrez y era también agente de una compañía de seguros de la Habana

El cadáver del ilustre desaparecido está expuesto en la capilla del Cementerio de Acea, donde será inhumado el miércoles por la mañana.—García, Corresponsal.

MEXICO SE INCAUTARA DE LAS PLANTACIONES DE CAFE PROPIEDAD DE ALEMANES, PARA REPARTIRLAS

CIUDAD DE MEXICO, enero 3. Lombardo Toledano, secretario general de la Confederación Regional de Obreros de México, regresó hoy de Chiapas y dijo que las grandes plantaciones de café que allí existen y que son propiedad de alemanes, serán confiscadas por el Gobierno en el mes de febrero y se dividirán entre los agricultores y obreros.

FALLECIO EL CHOFER QUE SE HIRIO AL VOLCARSE EL CAMION

En el Hospital Calixto García falleció en la madrugada de ayer Antonio Pampín Fernández, natural de España, de 27 años y vecino del pueblo de San Cristóbal, en la provincia de Pinar del Río, a consecuencia de los múltiples traumatismos que recibió al volcarse el camión que conducía por la carretera central, próximo a un lugar conocido por «Chirigota». En el camión iban varios individuos residentes en San Cristóbal, que forman una novena de baseball, todos los cuales recibieron lesiones en el accidente.

El cadáver fué entregado a su hermano Manuel, vecino de Paniagua 133, en el Cerro.

EL MENSAJE PRESIDENCIAL AL CONGRESO AMERICANO SE TRASMITIRA POR RADIO, HOY, EN SEIS IDIOMAS

NUEVA YORK, enero 3. (AP.)—El mensaje anual del Presidente Roosevelt, que lo leerá en persona mañana en una sesión conjunta del Congreso, será trasmitido por radio en seis idiomas.

La trasmisión se hará en esta ciudad por las estaciones WEAF-WJZ-NBC, WABC-CBS, WOR-MBS y WMCA-Intercity, a las 12:45 de la tarde. Al mismo tiempo lo trasmitirán las estaciones W8XK, de Pittsburgh, y la W2XAD, de Schenectady.

En español se hará la trasmisión por la W3X1 y W3XA1, de seis a siete de la tarde.

FUERTES TEMPORALES EN LA ANATOLIA Y EL MAR NEGRO: HUBO VICTIMAS

ESTAMBUL, enero 3. (AP).—Fuertes temporales azotaron la Anatolia y el Mar Negro, donde trece buques de carga de mediano porte fueron arrojados por los fuertes vientos sobre la costa.

Centenares de embarcaciones pesqueras se perdieron con sus tripulantes.

Se estima que solamente ayer perecieron ahogados en el Mar Negro 22 pescadores.

INDUSTRIA CIGARRERA NACIONAL

SORTEOS MENSUALES DE LA INDUSTRIA CIGARRERA EN LA RENTA DE LOTERIA

COMPRE CIGARROS DE LAS MARCAS QUE LLEVAN *BOLETOS DE BENEFICENCIA*

ASI AYUDA A LA *BENEFICENCIA PUBLICA*, QUE ES UD, QUE ES PARA TODOS, Y PUEDE OBTENER MUCHOS PREMIOS

Todos los Meses un Sorteo Especial

M.E.C.D. 2016

DICTADO EL REGLAMENTO PARA LA PRESENTACION INDUSTRIAL Y EXPOSICION DE VIDRIERAS

El Jurado calificador quedará constituído el día primero de Abril, y los trabajos preparatorios estarán a cargo del Director de Comercio. Determinadas las calles comerciales

El Secretario de Comercio, Doctor Edgardo Buttari, ha firmado una resolución que dice así:

POR CUANTO: Con fecha 8 de noviembre de 1938, Gaceta Oficial correspondiente al día 26 del mismo mes y año, se promulgó el Decreto número 2530, estableciendo Concurso de Presentación Industrial," así como de Exposición de Escaparates o Vidrieras, y de Propaganda Impresa u Oral, todo ello en relación con los productos cubanos.

POR CUANTO: En su artículo XI el citado Decreto encarga al Secretario de Comercio el cumplimiento del mismo, así como la reglamentación de los concursos en la forma que considere procedente, dictando al efecto las resoluciones oportunas para conocimiento público.

POR CUANTO: Procede reglamentar el aludido Decreto determinando la forma en que se han de llevar a cabo los concursos de referencia, y todas las particularidades inherentes al caso.

POR CUANTO: En uso de las facultades que me conceden las leyes vigentes y el Decreto 2530 de 8 de noviembre de 1938:

RESUELVO:

PRIMERO.—El Director de Comercio tendrá plena jurisdicción sobre los trabajos preparatorios de los concursos que se establecen en el Decreto 2530 de 8 de noviembr de 1938.

SEGUNDO.—Las labores de recepción, clasificación y verificación de las materias objeto de la competencia, quedan encomendadas al Negociado de Asuntos Provinciales y Municipales de la Dirección de Comercio, posteriormente al trámite de entrega en el Registro General de la Secretaría de Comercio.

TERCERO.—El Negociado de Asuntos Provinciales y Municipales, en una labor que comprenderá los meses de enero, febrero y marzo de cada año, procederá a ordenar y comprobar, de acuerdo con las especificaciones del Decreto 2530 de 8 de noviembre de 1938 y las disposiciones de esta Resolución, todas las entregas de productos o sus envases, o ambas cosas, así como las inscripciones de escaparates o vidrieras, y registro o referencia de las propagandas impresas y orales que se presenten en el Registro General de la Secretaría de Comercio, debiendo hacer entrega de los mismos, previa aprobación del Director de Comercio, al jurado calificador en el día de su constitución.

CUARTO.—El Jurado calificador deberá quedar constituído el día primero de Abril de cada año, y se dará su propia organización, siendo presidido, no obstante, por el Subsecretario de Comercio, o, en su ausencia, por el Director de Comercio, y considerándose como suficiente quórum para sus deliberaciones, la asistencia de la mitad más uno de sus integrantes.

QUINTO.—Los concursos de presentación industrial, se entenderán y dividirán por líneas independientes de artículos, correspondiendo a cada una de ellas un primero, segundo y tercer premio respectivamente. A los efectos de la interpretación del término «líneas independientes de artículos» se aceptará el criterio del Director de Comercio.

SEXTO.—Durante el término de 15 días señalado para las deliberaciones del jurado, las materias traídas a concurso, objeto de la competencia en cuanto a presentación industrial, deberán ser expuestas al público, en un local accesible y céntrico, a elección del Secretario de Comercio.

SEPTIMO.—La exposición de escaparates o vidrieras, deberá efectuarse durante los días comprendidos entre el primero y quince de abril de cada año, en forma de que el jurado calificador proceda por observación directa del efecto artístico, y no por referencia o fotografía, en el plazo estipulado para sus deliberaciones.

OCTAVO.—La expresión de vidrieras exteriores de los comercios, se apreciará por su efecto o conjunto artístico, en relación o con independencia de sus alegorías o simbolismos, estableciéndose un primero, segundo y tercer premio para cada calle o circuito comercial, al margen de la cantidad de artículos que se expongan.

NOVENO.—Se considerarán como calles comerciales las siguientes: Prado, Galiano, San Rafael, Neptuno, Reina, Monte, Belascoaín, Obispo y O-Reilly. Se entenderán por «Circuito Comercial»: La Manzana de Gómez. No obstante podrán optar en el concurso aquellos escaparates o vidrieras, que sin estar en las calles y circuitos comerciales que se determinan, a juicio del Director de Comercio merezcan ser considerados durante el término de exposición, quedando sujetos a premios igualmente.

DECIMO.—La propaganda impresa y oral, se apreciarán por la atracción de sus dibujos o textos, así como por la combinación de sus colores, o la expresión talentosa y sintética, debiendo igualmente, circular en periódicos, revistas y radio, durante los quince días estipulados para las deliberaciones del jurado, estando sujetas, independientemente a un primero, segundo y tercer premio respectivamente, los cuales corresponderán a la firma industrial que anuncie el producto.

UNDECIMO.—El Jefe de Despacho de esta Secretaría queda encargado de circular a los Departamentos competentes este Reglamento, cuidando de darlo publicidad en la Gaceta Oficial de la República y en la prensa diaria, para conocimiento público.

Dada en la Habana, a los veinte y dos días del mes de diciembre de mil novecientos treinta y ocho.—Edgardo Buttari, Secretario de Comercio.

DEPOSITO $25,000 EN LA HACIENDA

La compañía denominada «Law Unión and Rock Insurance Company Ltd.», ha depositado en la Tesorería General de la República la cantidad de $25,000.00 en Bonos del Estado Cubano, para responder a las operaciones de seguros de riesgos y accidentes, para cuyo ramo tiene solicitada autorización de la Dirección de Seguros de la Secretaría de Comercio, encontrándose dicha solicitud en trámite, para la oportuna resolución definitiva.

La citada compañía desde hace años está autorizada para realizar operaciones en el ramo de incendios.

PUSO FIN A SU VIDA EL APODERADO GENERAL DE UNA CASA DE COMERCIO

En el almacén de víveres de Santeiro y Compañía, situado en Mercaderes número 13, puso fin a su existencia en las primeras horas de la mañana de ayer, el señor Eduardo Santeiro Penabad, natural de España, de 35 años y vecino que era de 8 entre 9 y 11, en el reparto La Sierra.

El señor Santeiro era apoderado de la firma comercial referida y para llevar a cabo sus propósitos suicidas, llegó al almacén, cuando éste aún tenía cerradas sus puertas, dirigiéndose a unas tarimas que existen próximo a la entrada, donde con un revólver Colt, calibre 38, se hizo un disparo en la cabeza.

A la detonación acudieron los dependientes José Gil Rodríguez y Amado Nebot, quienes, al ver al señor Santeiro tirado sobre la tarima y manando sangre de la herida, dieron aviso al vigilante 2841, Herminio López, que se hallaba de servicio cerca del almacén. Con la ayuda de los citados dependientes el vigilante procedió a conducir a Santeiro al Primer Centro de Socorro, donde se le apreció una herida producida por proyectil de arma de fuego en la región parietal derecha.

Por indicación del médico de la Casa de Socorro, el lesionado fué trasladado al Hospital Municipal, donde llegó cadáver.

El teniente Valentín García, al mando de la Primera Estación, se constituyó en el mencionado centro benéfico, iniciando las actuaciones y procediendo a ocupar en las ropas que vestía el occiso, un papel con el membrete de la casa comercial, en el que había escrito Santeiro lo siguiente: «Atiendan en lo que puedan a mis hijos y a Fe que es la mujer más buena del mundo».

El cadáver fué entregado a su hermano Manuel de los propios apellidos, quien expresó que atribuía el suicidio a la enfermedad que padecía el desaparecido.

AVISO

A LOS CONCURSANTES DE ARTISTAS PARA EL CINE.

Atendiendo a las justas peticiones de gran mayoría de concursantes que desean tiempo para estudiar y ensayar los 'sketchs' cinematográficos, se suspende por algunos días este Concurso. Los concursantes que deseen "sketchs" para trabajar en el Concurso de Artistas para el Cine, deben presentarse en nuestros estudios de Prado 63, altos, donde además de facilitárseles los trabajos, se les ofrece gratuitamente los servicios de un profesor que los ensayará. Horas de ensayos de 9 a 12 de la mañana a partir del día 2 de Enero.

HABANERAS

LA MODA ACTUAL

ABRIGOS DE PIEL

Abrigo de zorro plateado, hecho especialmente por Molyneux para la señora Wallis Simpson.

REGALOS DE BUEN GUSTO

Toda persona que se interesa por los asuntos sociales y que desee cumplir con los dictados de la moda en cada país, conocerá que en las Pascuas y a principios del año se debe felicitar a nuestros amigos y si es posible acompañar esta felicitación con un presente de buen gusto.

Para ofrecer a un caballero el regalo práctico que reúna la elegancia en la novedad, recomendamos los artículos de la **Casa Pérez**, establecida en Neptuno, 79, entre San Nicolás y Manrique, donde hay verdaderas prendas de buen gusto.

NOTAS DE PARIS

A despecho de todas las complicaciones que trae consigo una época demasiado rica en acontecimientos imprevistos, la moda no conoce el descanso. Sin cesar inventa, cambia y renueva, reflejándose en ella el capricho femenino cual en un espejo viviente.

Por el momento, su centro de acción se trasladó desde los balnearios a los salones elegantes. Excelentes parajes por cierto para pasar revista a las más recientes novedades que nos presenta la moda siempre incansable, y excelentes condiciones también para examinar, criticar, apreciar e imitar... Cada mujer elegante es así objeto de concienzudos exámenes, viéndose en ella a una viviente ilustración de la moda, según las concepciones de los grandes modistos. Y en verdad de la gracia, del porte de unas y otras depende a menudo el éxito de tal o cual fórmula, de tal o cual novedad, de alguna innovación audaz.

Pensemos, por ejemplo, en las nuevas mangas en forma de globos. No son ya esas mangas amplificadas en el sentido del ancho, sino elevadas por medio de un ligero vuelo engomado que mantiene la manga a una altura poco más o menos al nivel de los hombros. Y es cuestión de sorprenderse un tanto por esta transgresión de las formas normales del cuerpo humano. Debemos, sin embargo, considerar que nos encontramos aquí en el exquisito dominio de la fantasía y que todo lo absurdo está permitido en él. Además, fuerza es declarar que las mujeres que pasan vestidas así, adornadas con esta especie de globos agudos y delicados, parecen llegar en derechura de algún reino mágico en el que hubiesen lucido y merecido aquellos atributos.

Y veamos también las formas de sombreros cortadas en amplias placas de fieltro. Estos materiales poseen toda la flexibilidad de las sedas finas y los colores más delicados. Son especialmente tentadoras en negro y se completan entonces por un **bandeau** de rosas que se coloca todo alrededor de la copa o bien de follaje realizado en fino terciopelo verde en varios tonos.

Es en verdad curioso comprobar la influencia del descubrimiento de materiales nuevos sobre la orientación de la moda. Es evidente que el **rayonne** comunicó a nuestras **toilettes** un elemento interesante y que se presta a innumerables aplicaciones. A su vez el celofán trata de asegurarse un sitio preponderante en el arsenal de la coquetería femenina. Y hete ahí que lo vemos transformado en... piel de verano. Es, no obstante, de un efecto delicioso y frágil. Para llenar este nuevo destino que se le da, se nos presenta dividido en finísimos hilos que semejan los de las plumas de avestruz. Estos hilos reunidos en masas compactas forman una especie de piel o bien de plumaje de reflejos irisados, nacarados y centelleantes que es una maravilla. Con ellas se hacen cuellos, boas, echarpes, etc., destinadas a completar los ligeros trajes de noche, de invierno. Es un adorno de efecto delicioso, como recordando algo sobrenatural. Quizá no sea del orden esencialmente práctico, pero en esta época tan materialista resulta a menudo encantador refugiarse en el reinado de lo fantástico...

EL CUIDADO DE LAS PIELES

Para conservar las pieles perfectamente debe acudirse a una persona experta que sepa limpiarlas y desinfectarlas para que no se piquen.

Todos los años, después que pasa el invierno, tendrá que hacerse este tratamiento que conserva las pieles indefinidamente.

Aconsejamos, como una de las personas más expertas en pieles y plumas, a **Madame Rosell**, que establecida en la calle de Refugio, 4, entre Prado y Morro, donde puede transformar, curar o desinfectar cualquier clase de piel, dejándola como nueva.

¿QUE ES MI VIDA?...

A veces me pregunto, ¿qué es mi vida?,
¿qué valgo?, ¿quién soy?, ¿de donde vengo?,
qué atavismo ancestral hace que sienta
en mis entrañas tembloroso el nervio...
qué oculta relación guardan las horas
monótonas y lentas de mi vida,
con el peso tenaz que me domina...
Cómo descifraré tanto misterio!...
Cómo poder decir qué es lo que siento
cuando me miran tus ojazos bellos,
en la noche mortal de mis recuerdos!...

Carlos García Sierra.

CONSEJOS APROVECHABLES

Elegir **toilettes** suntuosas para asistir a una fiesta carente de toda importancia o para ir a una función de teatro en una sala de tercera categoría, equivale a manifestar un desmesurado afán de brillar, de sobresalir, propio de los advenedizos, aunque no faltará quien juzgue esos actos como indicio de que se carece de otras ropas más adecuadas, teniendo en cambio las que simbolizan los dos extremos: las sencillas y las de tiros largos de gran vestir.

MENU DEL DIA

Almuerzo	Comida
Grape fruit.	Cantaloup.
Sopa de pescado.	Sopa escudella.
Guisado irlandés.	Patas de puerco rebozadas
Platanitos y arroz blanco.	Flan de vegetales.
Ensalada. Majarete.	Crema de leche.

RECETAS DE COCINA

Fricasé de pollo

Se limpia bien el pollo, se corta en pedazos y se sazona con sal, pimienta y limón. Aparte se hace un sofrito en manteca con cebollas, ajos, ajíes y tomates. Se reboza ahí el pollo hasta que el sofrito se dore y entonces se añade un cucharón de vino blanco y otro de caldo con pedacitos de papas y zanahorias, dejándolo cocer a fuego lento hasta que esté cuajada la salsa, lo que se hará, de ser necesario, con harina de Castilla.

M. R. de FONTANILLS

El Presidente Vargas decretó en el Brasil el Día del Municipio, que se acordó en el Congreso de La Habana

Dispone el Alcalde Beruff la aplicación del nuevo Presupuesto Municipal. Pequeño movimiento de personal. Piden prescripción de adeudos por agua, de 1934. El cobro de industria y comercio

El señor José Luciano Franco, periodista y funcionario a quien se debe principalmente el éxito de la buena organización del pasado Congreso Panamericano de Municipios, dió en la mañana de ayer la siguiente noticia a los repórters de la Casa del Pueblo:

—Una nueva nación sur-americana, esta vez, Brasil—dijo—acaba de recoger oficialmente la sugestión que hizo a favor del «Día del Municipio» la Asamblea de la Habana. He aquí una copia del documento que así lo acredita:

«El Presidente de la República: Considerando que, según Decretos-Leyes ya pasados a las jurisdicciones inferiores por los Gobiernos Estaduales, la inauguración de la nueva organización circunscripcional (judicial y administrativa) deberá obedecer, en los respectivos ámbitos de jurisdicción, al ceremonial elaborado por el Instituto Histórico y Geográfico Brasileño:

«Considerando que, según ese ceremonial, las solemnidades inaugurales deberán realizarse de modo enteramente uniforme en todos los centros municipales, revistiéndolas del triple carácter histórico, jurídico y cultural, lo que les dará un alto significado en la vida municipal del país y asumiendo también una bella expresión nacionalista;

«Considerando la propuesta del Instituto Histórico y Geográfico Brasileño, apoyada por el Consejo Nacional de Geografía, para que la fecha de 1o. de enero de 1939, en la que tendrán lugar esas solemnidades en la forma indicada en la parte final del artículo único del Decreto-Ley número 522, de 18 de julio de 1938, sea oficialmente consagrada a la exaltación del personal del Municipio en la organización de la Patria Brasileña; y

«Haciendo uso de las facultades que le confiere el artículo 180 de la Constitución Federal, DECRETA:

«Artículo Primero.—Queda instituída la Fiesta Nacional del «Día del Municipio», la cual será celebrada el primero de Enero de **cada cinco** años, a partir de 1939.

Artículo Segundo.—La fiesta cívica del «Día del Municipio» consistirá:

«a) en las ceremonias de inauguración quinquenal de los cuadros territoriales, a realizarse en todos los centros municipales, de conformidad con la legislación regional que prescribió para esas solemnidades en normas, el Consejo Nacional de Geografía;

b) en los festejos populares que los Gobiernos Municipales organicen para ese fin;

c) en las sesiones cívicas que el Instituto Histórico y Geográfico Brasileño acordó promover bajo los auspicios de los Gobiernos de la Unión, del Distro Central, de los Estados y del Acre, y con el concurso del Instituto Brasileño de Geografía y Estadística y demás instituciones culturales, públicas y privadas, que a ese alto objetivo cívico quieran prestar su solidaridad.

«Artículo Tercero.—Las sesiones cívicas a que se refiere el apartado c) del artículo precedente, tenderán a exaltar el papel político, social y económico de los Municipios, expresando bien así, en relación a las comunidades municipales, no solamente la solidaridad de las esferas superiores de la organización político-administrativa del Estado Brasileño, sino también el aprecio de las «élites» dirigentes de la Nación.

«Artículo Cuarto.—El presente Decreto-Ley entrará en vigor en la fecha de su publicación, revocándose al efectos las disposiciones en contrario. Río de Janeiro, 9 de Noviembre de 1937, 117º de la Independencia y 50º de la República. (F.) **Getulio Vargas, Francisco Campos.»**

Como se vé, fructifican los ideales del Congreso Panamericano de Municipios celebrado en Noviembre en La Habana por iniciativas del Alcalde doctor Antonio Beruff Mendieta. Para terminar, añadiremos que la declaración brasileña fué traducida admirablemente del portugués por el eficiente intérprete de la Alcaldía, señor Eduardo Rey.

DISPUESTA LA APLICACION DEL NUEVO PRESUPUESTO

A la una de la tarde de ayer, llegó al Palacio Municipal el Alcalde de la Habana, doctor Antonio Beruff Mendieta, a quien aguardaban ya el Presidente del Ayuntamiento, concejales y funcionarios, deseosos de intercambiar referencias con él acerca de la aplicación general del nuevo Presupuesto de la Administración.

El doctor Beruff Mendieta, escuchó todos los razonamientos que se le expusieron y después, texto en mano, acordó personalmente las adaptaciones presupuestales más útiles a cada Departamento.

Acción preliminar de esta labor, fué el ligero movimiento de personal efectuado en la mañana y que afectó a unos ciento setenta empleados, la mayoría de los cuales fué reintegrada a nómina inmediatamente.

El señor Alcalde, que se siente muy optimista sobre el futuro de las finanzas municipales, manifestó a los repórters, que creía que el presupuesto en cuestión sería cubierto totalmente.

Más de dos horas permaneció el doctor Beruff Mendieta en su despacho.

ABIERTO AYER UN IMPORTANTE PERIODO DE COBROS

En el día de ayer, quedó abierto el cobro en el Municipio habanero de los impuestos sobre el ejercicio de las industrias, comercios, artes y oficios, tanto trimestrales de las tres tarifas primeras de la Ley, como los semestrales de Libre Regulación.

Igualmente están al cobro las industrias en ambulancia, las Patentes de Alcohol, los sillones de limpieza de calzado, bombas de gasolina y cafés al aire libre.

Estos cargos aportarán un ingreso al Municipio de más de un millón de pesos, y corresponden al primer semestre del nuevo año natural de 1939, equivalentes al tercer trimestres y segundo semestre del ejercicio de 1938-39, modificado por la Ley de 2 de Noviembre último.

Hasta horas de la madrugada ha estado laborando el Departamento de Impuestos durante los últimos días, para finiquitar los trabajos preparatorios y poder abrir el cobro en el día de ayer de todos estos importantes conceptos contributivos, que pueden pagarse por los interesados con bonificación del cinco por ciento hasta el día 13 de enero actual.

PIDEN LA PRESCRIPCION DE LOS ADEUDOS POR AGUA

El señor Rogelio García Abascal, Director de la Unión Comercial, se ha dirigido al señor Alcalde Municipal, interesando se dicte la resolución correspondiente a su escrito presentado en 4 de abril de 1938 para que se ordene al Administrador del Acueducto de Albear, el cumplimiento del artículo 184 de la Ley Orgánica de los Municipios en relación con el Decreto-Ley número 2128 de 11 de octubre de 1933, publicado en la Gaceta Oficial de 14 del mismo mes, o sea, que se retiren de las taquillas recaudadoras los recibos del año natural de 1934 por los conceptos de Plumas de Agua y Metros Contadores, por hallarse prescriptos y ser ilegal su cobro.

El escrito de referencia fué remitido a informe del Administrador del Acueducto, el que lo transfirió al Letrado Consultor, desconociéndose oficialmente la resolución recaída.

EXPEDIENTES DE APREMIOS PARA TRAMITAR

De conformidad con lo dispuesto por el Jefe de Impuestos Municipales, señor Angel Bertematty, han sido entregados al grupo de vigilantes de la Policía Nacional que presta servicios como Agentes de Apremios a las órdenes de sargento Sr. Manuel Estévez, más de 150 expedientes de contribuyentes morosos que no han acudido a pagar sus atrasos por medio de convenios, decretándose en muchos de esos expedientes órdenes de clausuras de industrias y comercios.

El Jefe de Impuestos, se propone actuar enérgicamente contra esos contribuyentes, que a pesar de las facilidades que se les han dado por la Administración no han querido acogerse a ellas, razón por la que ahora se les apremia sin más dilaciones.

RECAUDACION MUNICIPAL

La recaudación obtenida en la Tesorería Municipal, según la nota oficial facilitada por el contador interino señor Montanaro, fué como sigue:

Por Ejercicio Corriente, $1,870.84; por Resultas, $1,344.22; para el Consejo Provincial, $365.29; y por Plumas de Agua, $19,144.04.

Existencia en Caja: De Ejercicio Corriente, $6,604.58; de Resultas, 15 mil 877 pesos 57 centavos; del Consejo Provincial, $15,303.89; del Presupuesto Extraordinario, $176.05; del Acueducto de Albear, $2,696.55; y por Depósitos de todas clases, $222,193.46.

CIENTO DIEZ ACUERDOS ADOPTO LA CONFERENCIA PANAMERICANA EN EL TOTAL DE SUS SESIONES

Ofrecemos en la información que sigue a continuación, una relación detallada de cuantos votos, mociones, acuerdos y resoluciones se registraron, anotados para este periódico

(Por Francisco C. BEDRIÑANA, Enviado Especial del DIARIO)

LIMA, Dic. (Por la vía aérea).—Laboriosa ha sido la jornada rendida por las distintas delegaciones de los pueblos de América a la VIII Conferencia Internacional Americana.

Por creerlo de interés, enviamos al DIARIO una relación detallada de los votos, mociones, acuerdos y resoluciones aprobadas por la Conferencia, después de oír a los miembros informantes de las respectivas Comisiones.

La relación de acuerdos es la siguiente:

1—Homenaje a los Héroes y Saludo al Presidente del Perú.
2—Reducción de barreras al Comercio Internacional.
3—Homenaje a Eugenio María Hostos.
4—Homenaje por la Solución de la Controversia del Chaco.
5—Homenaje a los Aviadores Cubanos del Vuelo Pro Faro Colón.
6—Instituto Económico y Financiero Interamericano.
7—Uniformidad de los Derechos Comercial y Civil.
8—Libre Asociación y Libertad de Expresión de los Obreros.
9—El Sobresalario Familiar.
10—Conferencia Panamericana de la Vivienda Popular.
11—Protección a los Núcleos Indígenas Americanos.
12—El Problema de la Mujer Indígena.
13—Congreso Continental de Indianistas.
14—Proyecto de Asociación de Naciones Americanas.
15—Perfeccionamiento y Coordinación de los Instrumentos Interamericanos de paz.
16—Declaración en defensa de los Derechos Humanos.
17—Métodos de Codificación del Derecho Internacional.
18—Constitución de Comisiones Nacionales de Codificación.
19—Reclamaciones Pecuniarias.
20—Declaración de Lima a favor de los Derechos de la Mujer.
21—Mejoramiento de las condiciones de vida de la Mujer Campesina.
22—Congreso Interamericano de Mujeres.
23—Labor de la Comisión Interamericana de Mujeres.
24—Definición del Agresor y Sanciones.
25—Corte de Justicia Internacional Interamericana.
26—No reconocimiento de Adquisiciones territoriales por la fuerza.
27—Condición de las Colectividades Extranjeras.
28—Actividades Políticas de los Extranjeros.
29—Métodos de Preparación de los Tratados Multilaterales.
30—El problema de la Nacionalidad de las Personas Jurídicas.
31—Reconocimiento de la Beligerancia.
32—Informe sobre Nacionalidad.
33—Inmunidad de Navíos de Estado.
34—Voto de Reconocimiento al Comité de Expertos.
35—Concurso sobre el Himno de la Paz.
36—Persecuciones por motivos Raciales o Religiosos.
37—Conservación de Regiones Naturales y Lugares Históricos.
38—Protección de Bellezas Escénicas Naturales y de la Flora y Fauna.
39—Propiedad Intelectual Interamericana.
40—Universalización de la Propiedad Intelectual.
41—Relaciones de los Organos Panamericanos con otros Organismos Internacionales.
42—Cincuentenario de la Unión Panamericana.
43—Arbitraje Comercial.
44—Comisión de Expertos sobre Inmigración.
45—Normas Americanas sobre Inmigración.
46—Reglas para la Contratación de Trabajadores.
47—Receptividad Inmigratoria.
48—Proyecto de Tratado sobre Inmigración.
49—Comunicaciones Marítimas.
50—Estadísticas Marítimas.
51—Intercambio de Información Martima.
52—Carretera Panamericana.
53—Tránsito y Tráfico Automotor.
54—Convención Interamericana de Aviación Comercial.
55—Conferencia Técnica Interamericana de Aviación.
56—Conferencia Interamericana de Radio.
57—Canales de Transmisión para la Radiodifusión Panamericana de Onda Corta.
58—Fomento del Turismo.
59—Financiamiento de la Carretera Panamericana.
60—Ferrocarril Panamericano.
61—Encomiendas Postales de Buena Vecindad y Tarifas Postales.
62—Informaciones Económicas y Financieras.
63—Tratado de Liberalización del Comercio Interamericano y de No Agresión Económica.
64—Reuniones Periódicas Informales de Representantes de los Ministerios de Hacienda.
65—Conferencia Económica Mundial.
66—Cuarto Centenario de las Exploraciones de Coronado.
67—Centenario de la Muerte de José María Heredia.
68—Convención para el Fomento de las Relaciones Culturales Interamericanas.
69—Intercambio de Música en las Américas.
70—Asociación de Artistas y Escritores Americanos.
71—Intercambio Bibliotecario.
72—Enseñanza de la Democracia.
73—Textos Escolares.
74—Reconocimiento Mutuo de grados Otorgados por Instituciones de Enseñanza Superior.
75—Equivalencia de Estudios Primarios.
76—Idiomas en América.
77—Fiestas Cívicas Escolares.
78—Actuaciones Culturales.
79—Cursos de Vacaciones.
80—Películas de Próceres Americanos.
81—Investigaciones Científicas y Técnicas.
82—Cooperación Científica y Sanitaria Interamericana.
83—Centros de Cooperación Social.
84—Congreso Penal Interamericano.
85—Cruz Roja en las Américas.
86—Organos de Cooperación Científica y Técnica.
87—Instituto Geográfico Interamericano.
88—Colección Histórica y Etnográfica.
89—Día de la Cultura.
90—Museos Sociales.
91—Empleo de la Radiodifusión para la Información Cultural Interamericana.
92—La Radiotelefonía en la Enseñanza.
93—Biografías de Mujeres de América.
94—Ciudades Infantiles Panamericanas.
95—Turismo Interamericano.
96—Octavo Congreso de la Federación Mundial de Asociaciones Educacionales.
97—Divulgación de Acuerdos Interamericanos.
98—Conmemoración Panamericana del Noveno Cincuentenario del Descubrimiento de América.
99—Progreso de la Cooperación Intelectual en las Américas.
100—Primer Congreso Americano de Cooperación Intelectual.
101—Agradecimientos a la Oficina de Cooperación Intelectual de la Unión Panamericana.
102—Homenaje a Federico Diez de Medina.
103—Secretaría General Técnica de la Conferencia Panamericana.
104—Conferencia de Carácter Técnico.
105—Funciones de la Unión Panamericana.
106—Comisiones Nacionales de la Unión Panamericana.
107—Perfeccionamiento del Método de las Consultas.
108—Sede de la Novena Conferencia.
109—Declaración de los Principios de Solidaridad de América.
110—Declaración de Principios Americanos.

SE CONGREGARA EL DIA 9 EL COMITE QUE TRABAJA PRO MEJORAS EN ORIENTE

El «Comité Pro Mejoras para Oriente», asociación apolítica cuya finalidad es laborar por el mejoramiento de los veintidós términos municipales de Oriente, cita por este medio a todos los orientales para una asamblea, en que se abordarán problemas de orden económico-social, que afectan a la región oriental, el próximo lunes, día 9 del actual mes.

Asimismo cita a todos los representantes y senadores orientales sin distingo de partidos políticos, por tratarse de considerar asuntos de carácter general y beneficio colectivo para Oriente, cuya solución reclama leyes de carácter urgente.

Sitio y hora: Dragones esquina a Industria (altos), a las ocho de la noche.

Por la Comisión Gestora,
Ing. J. L. Salcines.

CELEBRARAN JUNTA DIRECTIVA Y GENERAL LOS EMIGRADOS REVOLUCIONARIOS CUBANOS

El Presidente de la Asociación Nacional de los Emigrados Revolucionarios Cubanos, Sr. Andrés A. de Terry, de acuerdo con lo que dispone el Reglamento de la institución, en los artículos 21, 23 y 74, cita a los miembros de la Directiva Nacional, para la sesión que celebrará en el local social de Avenida de Bélgica número 551, esquina a Sol, el próximo domingo 8 del corriente a las dos de la tarde; y a la vez a todos los asociados para la Asamblea General Extraordinaria que se efectuará en dicho día a las 3 p. m. en el mismo local. Ruega a todos la más puntual asistencia a las referidas sesiones.

EMPRESA DE OMNIBUS

SANTIAGO - HABANA

Carros Pullman de Lujo - Los Más Económicos

14 SALIDAS diarias directas a SANTA CLARA, CAMAGUEY y SANTIAGO DE CUBA, desde su Estación Oficial del Hotel "PUERTA TIERRA", MONSERRATE Y MURALLA Habana. Teléfono M-2266 a LAS SIGUIENTES HORAS:

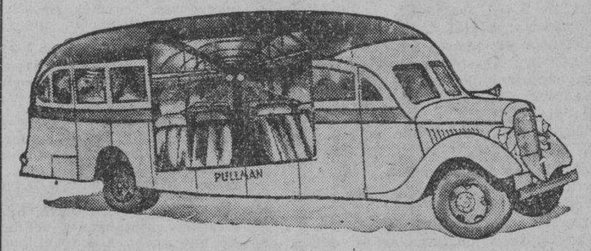

NUEVO ITINERARIO

4.30 a. m.	Directo a	Santiago de Cuba	(Rápido).
7.00 a. m.	"	" Santiago de Cuba	
8.15 a. m.	"	" Sta. Clara	"
9.30 a. m.	"	" Santiago de Cuba	"
11.15 a. m.	"	" Camagüey	"
12.30 p. m.	"	" Sta. Clara	"
2.00 p. m.	"	" Sta. Clara	"
3.00 p. m.	"	" Santiago de Cuba	"
5.30 p. m.	"	" Santiago de Cuba	"
7.30 p. m.	"	" Santiago de Cuba	"
11.15 p. m.	"	" Santiago de Cuba	"
12.30 p. m.	"	" Santiago de Cuba	"

Informes generales: En Monserrate y Muralla: Hotel "PUERTA TIERRA" o por el
TELEFONO M-2266
6 Años PRESTANDO SERVICIO
Relevo de personal cada 6 horas y reservación de Asientos numerados con anticipación.
Oficina Central en Santa Clara: Marta Abreu y J. B. Zayas

Con motivo de las próximas Pascuas y Año Nuevo, hay gran demanda de pasajes. Separe el suyo con anticipación.

M.E.C.D. 2016

EL INSTITUTO DEL AZUCAR POSPUSO PARA HOY LA SESION EN LA CUAL HA DE FIJAR LA ZAFRA DE 193

A ULTIMA HORA SE REPORTO LA VENTA DE MIL TONELADAS DE FILIPINAS A 2.80 CENTAVOS

La reunión que se llevará a efecto en Londres del Comité Internacional Azucarero y la información pública sobre la rebaja de aranceles, afectan al Mercado de los Futuros

La sesión que ayer iba a celebrar el Instituto Cubano de Estabilización del Azúcar, para seguir estudiando la proposición que dijimos la semana pasada, sobre el montante de la zafra del presente año, fué pospuesta para hoy, y, posiblemente, este día sea fijada la cantidad que ha de producirse. Nos referimos a la cantidan que dicho organismo ha de recomendar, para su aprobación y promulgación por Decreto, por el Honorable Presidente de la República.

MERCADO DE CRUDOS.—A última hora de la tarde de ayer, un despacho recibido por el hilo directo de firma corredora establecida en esta capital, reportaba que se habían vendido mil toneladas de azúcares crudos de Filipinas, a flote y para entregar el seis del actual, al precio de 2.80. Esas mil toneladas posiblemente sean las mismas que en la información de Lamborn aparecen ofrecidas a 2.85 para llegar a fines de esta semana. Refiriéndose a esa misma venta, otra agencia informadora decía, también a la hora final de ayer, que la Sucrest había comprado las mil toneladas al precio apuntado, «para arribo tarde en enero». Acaso esto último sea un error.

La información recibida por Lamborn sobre el mercado de crudos, dice de la manera siguiente:

«El mercado de crudos abrió hoy con un tono quieto, con ofertas de 1.000 toneladas de azúcares de las Filipinas, para llegar a fines de esta semana, a la base de 2.85, con compradores a la base de 2.80. Los crudos de Cuba, para embarque en enero, obtenibles a 5 puntos, posiblemente 4 puntos por arriba de las cotizaciones prevalecientes en el mes de marzo de la Bolsa de Futuros de Azúcar de Nueva York, con compradores para embarques en febrero al precio de 1.95 c. CyF. Reportóse también estábanse solicitando «bids» para 15.000 sacos de Puerto Rico. Cotización «spot» de Willet and para llegar en enero 23. Gray en diciembre 30: 2.85.»

MERCADO DE FUTUROS.— Las ventas reportadas por la Bolsa del Azúcar de New York, durante el día de ayer, son éstas: del contrato americano: 100 toneladas en marzo, 200 en mayo y 200 en julio; y del contrato mundial: 2.150 toneladas en marzo, 1.750 en mayo y 300 en septiembre. Otras noticias sobre este mercado de futuros, las hallará el lector en la carta del cierre que insertamos más abajo.

MERCADO DEL REFINO.— La California and Hawaii rebajó su cotización para el territorio del Pacífico, a 4.55. La Sucrest, McCahan y otras refnerías, anunciaron modificaciones respecto a sus contratos.

MERCADO DE LONDRES.—Había ayer pequeñas ofertas de crudos al equivalente de 1.15.1|2 libre a bordo Cuba. No se reportaron ventas. La Terminal cerró así:

	Cierre anter.	Cierre del 3
Enero	6|3	6|3-3|4
Febrero	6|3-1|4	6|3-3|4
Marzo	6|3-1|2	6|4
Abril		6|4
Mayo	6|3-1|2	6|4
Agosto	6|3-1|4	6|3-3|4
Diciembre	6|1-1|2	6|2

CARTA DEL CIERRE.—Por el hilo directo de Luis Mendoza y Compañía se recibió la información final de la Russell News que, traducida por dicha firma, dice de la manera sguiente:

«Los movimientos de precios en el mercado azucarero fueron estrechos y durante la mayor parte de la sesión las operaciones fueron limitadas. El contrato mundial cerró sin cambio neto habiendo estado en las primeras horas de 1|2 punto a 1 punto más alto, mientras que en el contrato de futuros domésticos los niveles de cierre quedaron a dos puntos en ambos sentidos. Los negocios efectuados en la lista mundial fueron en forma de cuberturas en ambos sentidos del mes de marzo y traspasos a posiciones distantes. El mercado está demostrando estar bajo la influencia de dos factores importantes combinados, o sea la próxima reunión del Comité Internacional que se efectuará en Londres, y la información pública con respecto al cambio de tarifa para los azúcares cubanos que se lleva a cabo en Washington, así como por la posibilidad de medidas legislativas que produzcan un cambio en la Ley Azucarera, lo que origina el tono de espectativa que se viene observando. Los crudos actuaron quietos, sin haberse confirmado ventas. Azúcares de derechos libres fueron ofrecidos a la base de 3.85 c. lb., creyéndose que éstos hubieran podido obtenerse a precios más bajos. Lo mismo aplica a los de Cuba que se ofrecían a la base de 1.98 c. lb.—CIF.»

EN PUERTOS DE CUBA.—El movimiento de los azúcares por todos los puertos de la República, según el departamento de Lamborn, Hutchings and Company, durante los seis días terminados el sábado treinta y uno de diciembre, es este:

Arribos, 9.458 toneladas.
Exportadas: 25.431 toneladas.
Existencia en puertos: 230.950 toneladas.

Las exportaciones fueron: a Bélgica, 6.669 toneladas; a Boston, 6.665; al Reino Unido, 5.516; a Filadelfia, 3.462, y a Honduras 119.

TABACO

Se vendieron y entregaron durante la semana pasada en el mercado local, 1.084 tercios y pacas de Remedios, Vuelta Abajo y Partido. Según la recopilación hecha por nuestro reportero, esa cantidad se distribuye así:

De Remedios	791
De Vuelta Abajo	278
De Partido	15
Total	1.084

Las clases de Remedios que entraron en los 791 tercios y pacas, eran capaduras, manchados, capas y sextas. Las de Vuelta Abajo eran de colas, broncos y tripas varias. Y los quince tercios de Partido eran de rezagos finos y maduros.

Los totales recibidos

Durante la misma semana pasada se recibieron en la plaza, por ferrocarriles y en camiones, 4.865 tercios y pacas de Vuelta Abajo, Las Villas y Partido (Habana.) Según la recopilación hecha por nuestro reportero, de ese total procedían de:

Vuelta Abajo	3.263
Las Villas	1.016
Partido	586
Total	4.865

No se recibieron por vapores tercios ni pacas en dicha semana pasada.

Las entradas de ayer

Se recibieron durante el día de ayer en la plaza, las partidas de tercios y pacas que relacionamos a continuación:

De Cabaiguán, para Cuervo y Altuve, 110.
De Mataguá, para Menéndez y Compañía, 170.
De Santa Clara, para I. Kaffenburgh-s Son, 12.
De Guayos, para Manuel Lozano, 130.
De Camajuaní, para Leslie Pantin and Son, 490.
De Pinar del Río, para Menéndez y Compañía, 432.
De San Luis, para José Toraño y Compañía, 230.
De Placetas: para J. Cortés y Hermanos, 110; para Constantino González y Compañía, 94, y para S. Ruppin Havana Tobacco, 70.

MERCADO DE CAFE

Cierre ayer en New York:

Marzo	4.20
Mayo	4.24
Julio	4.28
Septiembre	4.28
Diciembre	4.28

MERCADO DE METALES

Cierre ayer en New York:

Cobre	10.50
Plomo	4.85
Estaño	46.65
Zinc	4.84
Nickel	0.35
Manganeso	0.40

VALORES

El único valor objeto de actividad, merecedora de apuntarse, durante el día de ayer en el mercado local, fué el bono nuevo de 1977. En el mismo se operó desde la apertura hasta el cierre, en unos $30.000, incluyendo estas ventas hechas durante la cotización de la mañana celebrada en la Bolsa: de 1.000 a 60.3|8, de $1.000 a 60.1|4 y de $4.000 a 60.1|8. Las otras operaciones se ejecutaron dentro de esos precios, estimándose que el papel quedó al cierre a 60.1|4 de contado, que equivale a 62.1|2 habida cuenta del cupón de dos y cuarto que se está pagando estos días.

Los otros valores activos en los días anteriores, o sea las Obligaciones Oro del Tesoro con siete y cuatro cupones, fueron objeto ayer de muy pocas transacciones. El detenimiento en el Congreso del proyecto de Ley referente a esas Obligaciones, tiene desalentados a los elementos que se interesan por las mismas; y también en otros sectores del mercado repercute ese desaliento que, acaso, sea injustificado o producto de la inquietud que prende, que domina a los hombres de negocios en situaciones como la presente.

Los bonos de renta fija no fueron objeto ayer de la demanda registrada en días anteriores: no porque la posición de esos valores haya cambiado, sino porque la impresión predominante en el mercado no es propicia, o ayer no lo fué, a nuevos negocios.

La impresión desalentadora tocó a la lista de las acciones. Las mismas preferidas de la Cuban Telephone, que en los días anteriores estuvieron recibiendo el impulso de elementos convencidos de la bondad del plan presentado por Mr. Behn sólo obtuvieron el precio de cuarenta y siete, de los compradores que el sábado pagaban a cincuenta en la Cotización Oficial de la Bolsa local. Esas acciones quedaron más bajas a la hora de la Cotización a Término, pues en contraste con el tipo de cuarenta y nueve que los compradores pusieron el sábado, ayer pagaban en dicha pizarra a cuarenta y cinco.

Estuvieron muy quietos los valores de la Cotización Libre que se verifica en la mencionada Bolsa.

A última hora existía en el mercado la impresión de que aprobadas por el Congreso las Leyes presentadas y las cuales afectan a los intereses económicos, el mercado reaccionará favorablemente en términos generales.

THE BOSTON SURETY COMPANY, S. A.
Garantía en Bonos de la República.
FIANZAS EN GENERAL
Manzana de Gómez.
Dptos. 365-368. Habana
Telfs. A-6204. M-2517
Cable: AVIEITES.
Telégrafo: BOSCO.

AVISO
Ya está en Cuba la maravillosa
AGUA CESTONA
que tantos miles de vidas ha salvado y muchas más ha alegrado curando radicalmente afecciones del hígado, vesícula, etcétera.
Se vende al mismo precio de antes en droguerías y farmacias acreditadas en toda la Isla.

BOLSA DE LA HABANA

COTIZACIONES AL CIERRE AYER

Bonos y Obligaciones República de Cuba	Comp.	Vend.
Speyer 1904-1944	104	—
Deuda Int. 1905	93	98
Cuba 1909-1949	100	—
Morgan 1914-1944	104	—
Morgan 1923-1953	103½	—
O. Públicas 1930-1945	73¼	74⅛
Cuba 1937-1977	60⅛	60¾
Obgs. oro con 9 cupones	40¼	—
Oblgs. oro con 7 cupones	36¼	39
Obgs. oro con 4 cupones	35	37
Azúcar 1930-1940	100	103
Ayunt. Habana 1a. Hip.	—	—
Ayunt. Habana 2a. Hip.	—	—
Centro Asturiano	40	—
Cervecera Ex-	43	—
Cerv. Obgs. no Hip.	14	25
Gas	107	—
Hav. Elec. Cons.	32	—
Havana Electric, Debentures Obgs. no Hipt.	¾	—
Edif. La Metrop. S. A.	30	—
Mercados de Abasto y Consumo 1a Hip.	—	—
Nueva F. de Hielo	104	—
Papelera S. B	90	—
Teléfonos Ex-	90	—
Unidos	7	—
Obgs. no Hip. Cía. Inversiones y Fom. S. A.	—	—
Acciones	**Comp.**	**Vend.**
Banco Territorial	—	—
Banco Terr Bnfs.	—	—
Cervecera	25	—
F. C. Cons. de Cuba P.	2¾	—
Cuba R. R.	5½	—
Fibras y Jarcia	—	—
H. E. Utilities Co. P. 6%	34¼	38
H. E. Utilities Co. P. 5%	7¼	—
H. E. Railway Co., Prfs.	¼	—
H. E. Railay Co. C.	⅛	—
Jarcia, P.	73	—
Jarcia, C.	5	9
Licorera de Cuba	2¼	3½
Mercantil, La (Seguros)	137	204
Metropolitan Auto	101	—
Naviera, P	10¼	12
Naviera, C.	1⅜	1⅞
Nueva F. de Hielo	120	—
N. F. de Hielo Bnfs.	34¼	—
Pesca, P.	—	—
Pesca, C.	¼	—
Teléfono, P.	47	53
Teléfono C.	20	100
Unidos	1½	3
Unión Oil	2	4
1ra. Papelera Cubana	30	—
Cédulas Primera Papelera Cubana, 8%. (En circulación $500,000)	10	—
Cía. Muelles de Regla	100	250

COTIZACION A TERMINO

Ayer a las 3:30 p. m.
Entregas: días 15 y último de mes

Bonos y Obligaciones República de Cuba	Comp.	Vend.
Speyer 5%	105	110
Deuda Int.	—	—
Speyer 4½%	100	—
Morgan 5%	104½	—
Morgan 5½%	103¾	105½
O. Públicas 1945	72	76
Cuba 4½ 1977	60⅛	60¾
Obgs. oro con 9 cupones	39	—
Obgs. oro con 7 cupones	36⅜	37½
Obgs. oro con 4 cupones	35¼	36⅜
Azúcar	100	—
Ayuntamiento, 1a.	—	—
Ayuntamiento, 2a.	—	—
Centro Asturiano	45	—
Cerv. Int. Ex-cup 47	43	—
Cerv. Int. Obgs. no Hip.	15	—
Gas y Electricidad	109	—
H. E. Railway Co.	32	50
Havana Electric Railway Co. Obgs. no Hip.	⅞	—
Nueva F. de Hielo	—	—
Papelera Cubana, S. B	—	—
Cuban Telp. Co. Ex-cup	90	96
Unidos	6	—
Fomento	—	—
Acciones	**Comp.**	**Vend.**
Cervecera Int.	25	—
F. C. Cons. Prfs.	2¾	—
Cuba Railroad, Prfs.	5	—
H. E. Utilities Prfs.	34¼	38
H. E. Utilities Pretes	7½	15
H. E. Ry. Co. Prfs.	½	—
Jarcia, Prfs	69	—
Jarcia, Cms.	—	—
Licorera de Cuba	2	—
Naviera, Prfs.	10½	12
Naviera, Cms.	1⅜	1⅞
Nueva F. de Hielo	125	[illegible]
N. F. de Hielo Bnfs.	34½	36
Teléfonos, Prfs.	45	—
Ferrocarriles Unidos	1½	3
Unión Oil Co.	1	6

GODOY-SAYÁN
SEGUROS Y FIANZAS
(INSURANCE AND BONDING)
TELEFONOS: M-9866 M-9867
AGUIAR 77
HABANA, CUBA

GANADO

Precios que pagan compradores entregado el ganado en esta capital, según información dada en los mataderos:

	Ctvs. Libra
Vacuno, de 3¼ a	3½
Lanar, de 3 a	3½

Precios del ganado porcino

De 100 lbs a 125 lbs de 4½ a 5 cts
De 125 lbs a 150 lbs d 5 a 5¼ cts
De 150 lbs a 175 lbs de 5¼ a 5½ cts
De 175 lbs a 200 lbs de 5½ a 6 cts
De 200 lbs a 250 lbs de 6 a 6½ cts

LOS PRECIOS DE LA CARNE

En los mataderos de esta capital rigen los siguientes precios:

	Ctvs. Kilo
Vacuno, de 12 a	14
Cerda, de 25 a	30
Lanar de 20 a	25

MATADERO DE LUYANO

Se sacrificaron ayer en el Matadero de Luyanó:

	Cabezas
Vacuno	100
Cerda	45
Lanar	10

MATADERO INDUSTRIAL

Se sacrificaron ayer en el Matadero Industrial:

	Cabezas
Vacuno	159
Cerda	170
Lanar	32

CARROS ENTRADOS

Llegaron 11 carros de Cumbre y 6 de Portela, con ganado vacuno para el Matadero de Luyanó.

Bonos de Cuba

Cierre ayer en New York:

	Comp.	Vend.
Speyer 5%	106	—
Speyer, 4½	102	—
Morgan, 5%	104	—
Morgan 5%	102⅜	103
O. Públicas 5½	72¾	73
Cuba 4½ 1977	59½	60
Cuba Railroad 5%	38	38¼
Cuba Railroad, 7½	44	46
Cuban Northen 5½	33¼	34¼
Manatí Sug. 7½	28⅝	29
Int. Tel Tel. 4½%	99⅛	99¾

MERCADO DE MANTECA

Cierre en Chicago, ayer:

Mayo	7.42
Granel	6.45

COTIZACION LIBRE

Bonos y Obligaciones	Comp.	Vend.
Int. Tel. Conv. 4½%	95	—
Int. Tel. 5% 1955	64	—
Cuba Tel. Co. 7½%	100	—
Cuba R. R. 5% 1952	36	—
Cuba R. R. 6%	34	—
Cuba R. R. 7½%	44	—
Nort. de Cuba 5½% 1942	32	—
Manatí Sug. 5½ 1942	29	—
Vertientes Sug. 7% 1942	7	—
C. Gallego 6% 1975	50	—
V. Tennis 3% 1949	2	—
Pro A. Musical 7%	40	—
C. Español 6%	50	—
Acciones	**Comp.**	**Vend.**
Int. Telp. and Tel.	7	—
Cía. Cub. E. Prfs $ 6.00	20	23
Cuban Ame. Sug. Prfs.	40	—
Cuban Ame Sug. Cms.	4	—
Cuba Co. Cms.	½	—
Aux. Marit. (Suscrip)	5	10
Seg. La Com. (Suscrip)	80	—
Seguros El Comercio	100	—
Central Violeta	7	—
Guantánamo Prfs.	10	—
Guantánamo Cms.	1¼	—
Cía. Litográfica Prfs.	20	—
Litográfica Cms.	—	—

REPUBLICA DE CUBA

Bonos Oro al 4½% Vendedores en 1949

POR EL PRESENTE AVISO SE NOTIFICA que han sido sorteados para su redención en Febrero 1 de 1939, por el fondo de amortización $590.000 cantidad de principal de Bonos de la emisión arriba mencionada, como siguen:

SERIES «C» DE $1.000 CADA UNO

21	1317	2706	4109	5554	6648	7989	9246	10363	11442	12740	13893	15109
66	1333	2770	4147	5555	6654	8073	9264	10367	11447	12769	13900	15162
151	1381	2773	4151	5632	6655	8084	9267	10390	11454	12787	13914	15216
161	1564	2775	4185	5652	6662	8086	9276	10432	11480	12834	13918	15274
186	1579	2785	4238	5655	6667	8090	9282	10440	11483	12839	13957	15296
262	1591	2805	4308	5661	6686	8137	9307	10455	11547	12855	14081	15336
279	1617	2810	4311	5724	6687	8182	9387	10456	11766	12885	14085	15343
293	1634	2920	4328	5752	6723	8212	9474	10511	11779	12887	14089	15415
313	1688	2921	4337	5778	6726	8215	9501	10551	11805	12888	14098	15437
335	1690	2973	4385	5822	6757	8274	9536	10597	11866	12894	14114	15448
392	1740	2982	4401	5841	6784	8282	9560	10663	11869	12912	14121	15465
451	1742	2983	4414	5867	6792	8308	9561	10705	11873	12925	14125	15633
478	1744	2990	4438	5870	6918	8327	9563	10757	11980	12951	14149	15669
481	1775	2993	4519	5875	6932	8337	9565	10763	11988	12988	14181	15694
492	1785	3059	4560	5906	6943	8342	9570	10775	12033	13010	14199	15710
630	1786	3068	4593	5909	7008	8364	9604	10776	12037	13030	14227	15734
639	1811	3111	4623	5914	7021	8394	9649	10777	12063	13060	14234	15742
653	1901	3143	4641	5947	7059	8411	9657	10799	12128	13138	14249	15757
675	1904	3147	4749	5948	7076	8428	9660	10823	12137	13174	14314	15804
698	1916	3151	4753	5954	7113	8456	9663	10841	12140	13181	14488	15839
700	1924	3164	4760	5956	7115	8464	9695	10852	12158	13215	14505	15862
714	1950	3197	4849	5999	7172	8508	9698	10857	12165	13217	14557	15881
861	1963	3266	4855	6007	7189	8528	9756	10858	12217	13218	14568	15941
937	1967	3272	4882	6008	7198	8531	9760	10921	12258	13220	14572	15953
964	1983	3370	4891	6025	7245	8589	9797	10931	12281	13225	14574	16008
997	1992	3486	4902	6035	7312	8592	9801	10945	12286	13240	14627	16039
1011	2024	3519	4925	6056	7419	8604	9821	10946	12320	13277	14636	16047
1018	2062	3529	4943	6074	7442	8634	9901	11010	12332	13295	14704	16060
1055	2097	3651	4995	6094	7453	8754	9935	11027	12333	13320	14762	16257
1060	2098	3659	5026	6096	7622	8763	9951	11101	12422	13404	14827	16260
1087	2102	3682	5049	6225	7670	8818	9989	11103	12432	13457	14849	16308
1110	2150	3688	5072	6246	7679	8821	9998	11110	12460	13535	14851	16332
1139	2212	3689	5082	6271	7683	8824	10015	11118	12468	13537	14854	16362
1144	2227	3708	5088	6276	7686	8825	10016	11132	12474	13543	14873	16369
1164	2254	3799	5096	6342	7701	8838	10026	11135	12483	13608	14875	16398
1172	2256	3866	5135	6392	7708	8945	10066	11203	12524	13612	14881	16406
1180	2269	3877	5179	6456	7716	8956	10076	11243	12525	13632	14933	16411
1189	2280	3894	5217	6476	7727	8972	10079	11263	12559	13638	14942	16440
1192	2292	3958	5243	6482	7736	9027	10104	11323	12583	13737	14944	
1193	2330	4004	5298	6526	7774	9029	10145	11340	12603	13750	14971	
1195	2380	4005	5324	6533	7832	9090	10168	11377	12614	13765	15006	
1199	2382	4017	5325	6537	7833	9159	10189	11379	12623	13779	15038	
1228	2414	4039	5331	6550	7837	9193	10190	11383	12629	13781	15044	
1252	2537	4057	5344	6574	7872	9194	10275	11387	12675	13858	15052	
1278	2655	4080	5441	6606	7877	9195	10309	11429	12684	13876	15058	
1308	2697	4107	5530	6615	7958	9216	10338	11435	12699	13877	15105	

Los bonos así sorteados para su redención cesarán de devengar intereses desde febrero primero de 1939, y serán pagados a la par en dollars, o después de dicha fecha de redención y la presentación y entrega de dichos bonos, con todos sus cupones adheridos que venzan en o posteriormente a agosto primero de 1939 en las oficinas de

SPEYER & CO. NEW YORK

o en las oficinas de J. Henry Schroder & Co. en Londres en Libra Esterlina (Sterling) al tipo fijado de $4.86 por libra.

El cupón vencedero en febrero primero de 1939 deberá ser separado y presentado en la forma usual para su pago.

Hasta el 16 de noviembre de 1938 los bonos cuyos números se expresan a continuación que han sido elegidos por sorteos anteriores para ser amortizados y cuyos intereses cesaron en febrero primero de 1938 no han sido presentados para su cobro:

SERIE «C» DE $1.000 CADA UNO

1259	3463	4534	4836	5995	7535	8606	9308	11620	11688	14562	14877
2032	4231	4758	4839	6871	7864	9068	10303	11624	13856	14676	15308
2140	4473	4765	5814	7482	8330	9299	11066	11665	13868	14770	

New York, diciembre 27 de 1938.

SPEYER & CO.

MERCADO DE SEDA

Cierre ayer en Nueva York:

Diciembre	178½
Enero	178
Febrero	177

PROMEDIOS DEL CIERRE DE LA BOLSA DE NUEVA YORK

Por DOW JONES CO.

NUEVA YORK, enero 3

	Abre	Máx.	Mín.	Cierre	
30 industriales	154.77	154.99	153.16	153.64	baja
20 ferroviarias	34.38	34.43	33.60	33.78	baja
15 Serv. Públ.	23.17	23.20	22.72	22.85	baja
40 Bonos			—	90.62	alza

COTIZACIONES DE LA BOLSA DEL AZUCAR DE NEW YORK

NUEVA YORK, enero 3.—(Por el hilo directo de Luis Mendoza y Compañía):

CONTRATO NO. 3

Meses	Abre	Max	Min.	Cierre
Ene.	1.81	—	—	1.83
Mar.	1.91	1.93	1.92	1.92
May.	1.96	1.97	1.97	1.96
Jul.	1.99	2.00	2.00	1.99
Sept.	2.04	—	—	2.03
Nov.	—	—	—	—

CONTRATO NO. 4

Meses	Abre	Max	Min.	Cierre
1939				
Ene.	—	—	—	—
Mar.	116	117	116	116
May.	116½	117	116½	116½
Jul.	116½	—	—	116½
Sept.	116	117	117	116½
1940				
May.	119	—	—	121

APRECIACION DEL MERCADO DEL AZUCAR

ENERO 3 DE 1939

Costo y Flete	Ant.	Hoy
Embarque enero a EE. UU.	1.96	1.95
Flete	0.14	0.14
Libre a Bordo—Pago Inmediato		
EE. UU. Cuota Libre	1.80	1.79
EE. UU. Cuota Retenida 1940	1.80	1.61
Cuota Mundial conjunto de las 3 clases	1.14	1.14
Cuota local — Ex-Almacén	0.96	0.97
Todas las cuotas	——	1.49½

NOTA: Todas las cuotas han sido calculadas con arreglo a las siguientes proporciones aproximadas de la zafra venidera: Libre: 43.13. Ret.: 18.32. O. P.: 31.95. C. Local: 6.60.

(Esta apreciación es de Luis Mendoza y Co.)

MERCADO DE PIELES

Cierre ayer en New York:

Marzo	12.02
Junio	12.45
Septiembre	12.60
Diciembre	13.92

CAMBIOS EN N. YORK

Cierre ayer en New York:

Libra Esterlina	4.6
Francos	2.6
Pesetaas	5⅛

EL ORO Y LA PLATA

Cotizaciones al cierre ayer en la Bolsa de la Habana:

Plata contra billete americano	97⅞
Oro acuñado contra billete americano	155

Compañía Cervecera Internacional, S.

SECRETARIA

Por acuerdo de la COMPAÑIA CERVECERA INTERNACIONAL, S. A., y de orden de su Presidente, se hace saber a los tenedores de cupones del número 47 pagaderos el día 1 de Enero de 193 de los Bonos hipotecarios de $500.00 cada uno, emitidos por dicha Compañía, por escritura número 238 de 12 de Agosto de 1915, en el Protocolo del Notario de la Habana Lcdo. Francisco Daniel, que en cumplimiento de lo dispuesto por el Decreto Ley de Moratoria, número 412 de de Agosto de 1934 y su Reglamento, Decreto Ley número 594 de de Octubre de 1934, y de acuerdo con lo consignado en los cupones se ha designado a The Firts National Bank of Boston, en esta Ciudad, para el pago de $10.00 sea el dos por ciento del principal, que corresponde pagar ese día, por cada uno de esos cupones del número 47 que se le presenten al cobro desde la fecha expresada, cupones que el Banco devolverá a los interesados poniéndoles antes un cuño que diga «PAGADO A CUENTA $10.00» firmando dichos interesados las relaciones y recibos correspondientes.

Habana 30 de diciembre de 193

M. J. Manduley
Secretario

El Colegio de Abogados de Camagüey se Pronuncia contra la Revalorización

El Colegio de Abogados de Camagüey, con plena conciencia de su responsabilidad como organismo capacitado para opinar sobre el anunciado proyecto de Revalorización Hipotecaria, después de un examen detenido del gravísimo problema—estudiándolo desde el plano elevado en que deben situarse las instituciones responsables, con visión y conciencia nacionales—hace constar públicamente su criterio, cumpliendo con el elevado y noble propósito de defender los intereses nacionales del pueblo cubano.

Como cuestión fundamental hace resaltar el hecho indiscutible de que se trata, originalmente, de relaciones contractuales de carácter privado entre miembros de una sola clase económica: capitalistas. Ya que acreedores y deudores hipotecarios, son como tales, única y exclusivamente propietarios.

En el análisis del debate es esencial fijar ese hecho cierto e indiscutible; porque una campaña de publicidad intencionada ha tratado de desfigurar el problema presentando, ante la opinión pública, al acreedor como «rico-egoísta» y al deudor como «pobre-desamparado», labor encaminada a conseguir el apoyo del pueblo, siempre noble y presto a favorecer al desvalido.

De modo, que junto a viudas, huérfanos y pobres deudores, hay exactamente, viudas, huérfanos y pobres que son acreedores: que igual que existen ricos y compañías poderosas como acreedores, tenemos ricos y compañías poderosas como deudores. Toda afirmación que se haga en contrario es inexacta.

La verdad está dicha y es única: acreedores y deudores son capitalistas, son propietarios; y sus alternativas contractuales deben ceñirse, exclusivamente, a la Ley Hipotecaria de orden privado que las regule.

Por eso los Abogados de Camagüey—que no opinan como acreedores ni como deudores hipotecarios, sino como cubanos que viven de su trabajo—consignan públicamente su protesta contra la artificiosa teoría de darle carácter de orden público a legislaciones hipotecarias de carácter y orden privado.

En síntesis: se pretende convertir el problema privado de acreedor capitalista y deudor capitalista, en un conflicto insoluble que ataña a todo el pueblo de Cuba.

Y esa maniobra falsa que busca la retroactividad, es la que hace surgir el conflicto jurídico de orden público al provocar el espíritu de defensa social—manifestado enérgica y ampliamente por todas las instituciones que representan la vida económica de Cuba—, protegiendo los sagrados intereses de la Nación, contra el ataque disolvente que se pretende hacer en nombre de una exclusivista defensa de deudores hipotecarios que no representan ni el 1% de la población cubana y que son, en gran parte, fracasados desde la crisis de 1920.

¡Y en auxilio de una minoría definitivamente perdida se quiere lanzar una Ley Revalorizadora—sin precedentes—que traerá, desgraciadamente, la destrucción del crédito—base de la riqueza privada y pública—, el estancamiento o emigración del dinero, con la consiguiente paralización de los negocios, y la inmediata suspensión de trabajos, fuente vital de los pueblos!

Se ha argumentado por los propugnadores de la Revalorización, que si se cumplen los plazos de la vigente Ley de Moratoria se producirá en Cuba un cataclismo, porque un 20% de la propiedad inmueble puede ir a remate judicial. Y nada más falso; porque los deudores hipotecarios que quedan, más de la mitad se encuentra esupeculando con la anunciada legislación, pero con inmediata posibilidad de cumplir sus compromisos contractuales.

Hay, sí, un 10% de deudores propietarios de fincas rústicas y urbanas en franco abandono, que hace años no invierten un centavo en ellas porque su caso económico no tiene salvación.

De todos modos, el verdadero interés público no está en que las propiedades cambien o no de dueño: lo que necesita el pueblo de Cuba es confianza para que circule el dinero y cumpla su misión económica de vehículo de riqueza y generador de trabajo.

Finalmente, la proyectada Revalorización Hipotecaria envuelve un franco ataque a la propiedad privada que es, hasta ahora en Cuba, su régimen fundamental económico-político: por tanto, aquella Ley es un manifiesto contrasentido.

Cuando los que hacen las Leyes en Cuba entiendan que no conviene a la República el Régimen de Propiedad Privada y adopten otro, tendrán, forzosamente, que ajustarse a los principios fundamentales del sistema que elijan: porque las Escuelas o Teorías Político-económicas son concepciones integrales, absotas, incompatibles y excluyentes. Todo intento de mezcla demuestra desconocimiento de la materia. Lo que en Política resulta factible, no ocurre en lo Económico, ya que es menester en ello, seguir una sola y recta orientación, pues toda mixtificación o amalgamiento es de fatales consecuencias.

En conclusión: el Colegio de Abogados de Camagüey, manifiesta su total y absoluta inconformidad contra todo proyecto de Revalorización Hipotecaria, por las siguientes razones:

JURIDICAS

Porque una ley de esa naturaleza es eminentemente inconstitucional, ya que va contra los principios básicos de que ninguna ley CIVIL Y PRIVADA puede tener efectos retroactivos; ni disponer la confiscación de la propiedad privada sin otorgar la correspondiente indemnización; ni tampoco alterar la ley fundamental de los contratos, la soberanía de la voluntad de las partes con fuerza de ley entre ellas para su estricto cumplimiento, principios reconocidos por nuestros Códigos, sancionados y mantenidos por constante jurisprudencia y garantizados por la Constitución; sin que puedan vulnerarse invocando un supuesto interés público, ya que al tratarse de un problema de interés privado, surgido entre los componentes de una clase que en sí constituye una minoría, el hacerlo ocasionaría un estado de alarma y de perturbación económica, que en vez de beneficiar perjudicaría gravemente los intereses de la mayoría del pueblo cubano.

ECONOMICAS

Porque destruye el crédito, base fundamental de la riqueza de toda nación; retira el dinero de la circulación y paraliza la fuente principal de cambio y trabajo; cierra las puertas al capital extranjero y provoca la emigración del dinero del cubano.

PATRIOTICAS Y SOCIALES

Porque siendo un absurdo contra el régimen económico de la República, forzosamente se reflejará en las clases pobres del país, aumentando el desempleo y la miseria; porque pervierte la moral ciudadana y estimula a las personas al no cumplimiento de sus compromisos, aguardando la promulgación de sucesivas leyes de esa naturaleza.

Porque Cuba está sedienta de confianza, de crédito, de fe; factores sin los cuales no hay colectividad humana que superviva.

COLEGIO DE ABOGADOS DE CAMAGUEY.

ASOCIACION NACIONAL PRO-RESTAURACION DEL CREDITO CUBANO

HABANA, 260. — TELEFONO A-7341.

Compañía Azucarera Céspedes

AVISO A LOS ACCIONISTAS

El día 16 de enero de 1939, a las tres p. m., celebrará la Junta General de Accionistas de la «COMPAÑIA AZUCARERA CESPEDES», su sesión ordinaria, en el domicilio social de la misma, situado en el Edificio La Metropolitana, quinto piso, calles de Presidente Zayas y Perfecto Lacoste.

Para tomar parte en dicha Junta, los dueños de acciones al portador deberán depositar sus certificados de acciones en las oficinas de la Compañía, de 9 a 12 a. m., y de 2 a 4 p. m., cualquier día hábil, con cuarenta y ocho horas por lo menos, antes de la celebración de dicha Junta; recibiendo un certificado con el nombre del depositante y número y clase de las acciones depositadas, el que le servirá para ser admitido a la Junta y recoger sus acciones desde el día siguiente a la celebración de la misma.

No necesitarán llenar este requisito, los tenedores de acciones nominativas.

A la referida Junta podrán concurrir los accionistas personalmente o delegar su representación mediante poder, o carta-poder, que sea bastante.

Los libros de transferencias de acciones, se cerrarán el día 6 de enero de 1939, de acuerdo con el Artículo Décimo-quinto de los Estatutos de la Compañía.

Habana, enero 4 de 1939.

ALBERTO DEL PINO
SECRETARIO.

LA TABACALERA COMPAÑIA DE SEGUROS S.A.
(ACCIDENTES DEL TRABAJO)
GARANTIA - PROTECCION - SERVICIO
Edificio Bacardí, 201-21
HABANA
Teléfono M-7388
Telégrafo «NICOSEGURO»

M.E.C.D. 2016

ESTAN INSTALANDOSE LAS OBRAS QUE FIGURARAN EN LA EXPOSICION NACIONAL DE ARTE DE S. DE CUBA

LIBERTADOS EN ORIENTE DOS INDIVIDUOS QUE ESTABAN CONDENADOS A CADENA PERPETUA POR DOS ASESINATOS

DANA A LOS IMPORTADORES DE VINOS USAR SELLOS IGUALES A LOS QUE SE HACEN EN CUBA

Actúa la Cámara de Comercio de la República en el asunto. Para llegar a un acuerdo firme que satisfaga a todos, se oirá a los importadores y a los trasegadores de los vinos

En el día de hoy se entrevistará con el Jefe de la Sección de Consultoría de la Secretaría de Hacienda, doctor Quesada, una comisión de almacenistas e importadores de vinos y licores, miembros de la Cámara de Comerco de la República de Cuba, asistidos del Secretario de dicha Corporación Económica, Dr. Francisco González del Valle.

Esta entrevista se efectuará cumpliendo acuerdo tomado en reunión celebrada en la Cámara de Comercio Cubana, por un grupo importante de importadores de vinos y licores y de trasegadores de vinos, en que se trató acerca de la conveniencia de interesar la promulgación del Reglamento de la Ley de Alcoholes que está siendo estudiado desde hace fecha por la Consultoría Legal de Hacienda, y cuya demora en ponerse en vigor está «causando perjuicios a los que importan vinos del extranjero y los trasiegan o envasan en Cuba, por obligárseles, según las instrucciones que hoy rigen, a usar sello igual al de los vinos fabricados en el país.»

La Dirección General de Rentas e Impuestos, a quien los importadores perjudicados con el régimen actual han pedido reiteradas veces que autorice, provisionalmente, el uso de los sellos rojos que se emplean en los vinos importados, ha declarado su incompetencia para tal resolución, señalando que en el Reglamento es donde debe hacerse la modificación o aclaración pertinente, creando un tercer sello para distinguir los vinos trasegados en Cuba, o autorizando el uso del sello rojo.

La Cámara de Comercio de la República, en atención a los perjuicios que sufren dichos importadores, solicitó que fueran oídos—lo que va a verificarse en el día de hoy—a fin de que los que importan vinos del extranjero y los trasiegan o envasan en Cuba, expongan sus puntos de vista sobre la proyectada reglamentación, para que en el estudio que se está haciendo se evite en lo posible los perjuicios que actualmente vienen confrontando.

Cotizaciones

COTIZACION DE LA LIBRA

La libra esterlina se cotizó ayer al cierre del Mercado local a $4.65.

COTIZACION DE LA PESETA

La peseta española se cotizó ayer, al cierre del Mercado local, nominal.

COTIZACION DEL FRANCO

El franco francés se cotizó ayer en el Mercado local, a razón de 38.02 por dólar.

BOLSA DE NUEVA YORK

COTIZACIONES AL CIERRE AYER

—A	
Amer Crys	10⅝
Adams Expr	10¾
Am Radiator	18⅛
Air Reducc	46½
Alaska Jun	9⅞
Allied Chem	193
Allis Chal	47⅜
Amer Can	100⅝
Am Car Fou	33¾
Am F Pow	3⅜
Amer Ice	—
Amer Inter	7⅝
Amer Loco	29⅛
Am P. Ligh	6⅛
Amer Smel	52
Amer Sugar	22
A C Alcohol	10¼
Amer T and T	149¼
Am Tobac A	85½
Am Tobac A	85½
Am Tobac B	89¼
Am w woolen	6½
Am woolen	6½
Anaconda C	34⅜
Atchison	40½
Atlan Coast	28½
Atlan Fef	22⅝
Ass D. Goods	9⅜
Auburn Auto	3⅝
Aviat Cor	3¼
Amer Metal	—
Armour and Co	5⅞
—B	
Baldwin Lo	16⅜
Balt and Ohio	7⅞
Bendix Avi	28⅜
Best and Co	55
Beth Steel	76⅞
Borden Co	16⅜
Briggs	36⅞
Butte Copp	3⅜
Byers A. M.	12½
—C	
Can. Pacif	5⅞
Curt w A	27⅜
Curt w com	7⅛
Case . Mach	90
Columb Gas	7⅛
C de Pasco	50
Ches and Ohio	38½
Chi R. Islan	⅝
Chrysler	81½
Coca Cola	131½
Col Carbon	93
Comm and Sout	1½
Cons Gas	30⅝
Cons Oil	9
Cont Can	43⅜
Cont Oil	30¾
Corn Produ	65½
Cont Motors	3¼
Cuba Co	—
Cub Amer S	4¾
C Am Sug p	65⅛
Cmm-l Solv	11⅜
Chesapeake	23¼
Cruc Steel	43¾
Cons R. Cuba	3
Canadá Dry	18¼
—D	
Del Hudson	24
Del and Lack	7⅜
D. Aircraft	76⅝
Drug Inc	5¾
Dupont	153½
—E	
East Kodak	184¾
El Auto Lit	33½
El Pow Lig	11⅜
Elec Bond	11⅛
Erie R R	2
—F	
Fox Film	25¾
Fren Texas	30
Foster wh	28⅝
Firestone	23⅞
—G	
Gen Asphalt	20
Gen. Elec	43¼
Gen Foods	39¼
Gen. Motors	49¼
Guantánamo	1
Gillet Saf	7⅝
Gimbel Bros	12⅜
Gold Dust	11
Goodrich R	24
Goodyear	37½
Gen Bronze	4¾
Graham Page	1⅜
Gramby	7½
Great North	29⅞
—H	
Homestake	64½
Houston Oil	7⅞
Hudson Mot	8⅛
—I	
Illi. Cent	19¾
Interb R T	—
Int. Cement	60¼
Int Nickel	54½
Inter Tel	9
I Tel F S	9⅝
Illin Glas	63⅜
—J	
Johns Mansv	104
—K	
Kroker Groc	21
Kennecot	42¾
—L	
Lambert Co	15¾
Lgg Myers	103
Loews Inc	55½
Loose wiles	19½
Lorillard	21¼
Louisv Nas	56
Ludlum Stl	26⅜
Liquid Carb	16¾
—M	
Macy H. R	40⅞
Manati Sug	—
Montgomeri	50¼
Miss Pac c	1
Miss Pac p	2
Morris Phi	94
Murray Corp	8½
—N.	
N. Y. Central	21½
Nash Kelvi	8½
Nat-l Bisc	25
Nat-l Dist	27⅞
Nat-l Dairy	13¼
Nat-l P. Li	8¼
Nat-l Steel	79½
North Amer	22⅝
N A Aviat-n	18⅝
Nort Pacif	13¾
—O	
Ohio Oil	9⅞
Otis Elev	26¾
Otis Steel	13¾
—P	
Packard Mot	4½
Paramount	13¾
Pennsyvann	24
Pat Mines	11⅛
P. Petroleum	43¼
Pullman Co	38
Puré Oil	10¾
Puerto Rico	17¾
—R	
Radio Corp	8⅛
Rep. I Steel	23¼
Raynolds	44⅞
—S	
Schen Dis	17
Safeway St	29
Sears Roeb	73¼
Shell Uni	14⅞
Simmons Co	32
Soc Vacuun	13⅝
St Paul p	1
So Pacif	20⅝
South Ry	24¼
Stan Grands	7⅛
Stand Gas	31
Stan N J	52
Stan Oil C	28⅜
Stewart war	12
Studebaker	7¾
—T	
Texas Co	47½
Texas Gulf	32¼
Tinken Roll	53½
—U	
Union Carb	89⅝
U Pacific	97
United Cor	3⅛
Uni Cor pfd	33⅝
Unit Fruit	66⅛
U R Rubber	50½
U Aircraft	40
U. S. Steel	68
U. S. Inb Alc	23½
U Gas Corp	—
—V	
Vanadium	27⅞
W	
Warner Bros	6½
W Brothers	3½
West Union	24
West Elec	118
Woolworth	49⅞
Yellow r	20¾

CAMBIOS

Tipos de venta al cierre ayer en Bancos de esta capital:

Nueva York, cable	1-10P.
Nueva York, vista	1-10P.
París, cable	2.63
París, vista	2.62¾
Madrid, cable	Nominal
Madrid, vista	Nominal
Italia, cable	5.28¼
Italia, vista	5.27½
Londres, cable	4.65
Londres, vista	4.64¼
Toronto, cable	¾%D.
Toronto, vista	13-16%D.
Alemania, cable	40.14
Alemania, vista	40.10
Bélgica, cable	16.92
Bélgica, vista	16.91
Hong Kong, cable	29.20
Hong Kong, vista	29.15
Amsterdam, cable	54.50
Amsterdam, vista	54.40
Buenos Aires cable	23.00
Buenos Aires vista	22.93
Suiza, cable	22.72
Suiza, vista	22.70
Japón, cable	27.50
Japón, vista	27.45
Suecia cable	24.30
Suecia, vista	24.25

ACCIONES DE LOS BANCOS

Cierre ayer en New York:

Guaranty Trust Co.	228
New York Trust Co.	86½
Chase Nat. Bank	31⅛
National City Bank	24½
Public Nat. Bank	28
Manufacturers Trust	38⅝
Irving Trust	10
Corn Exchange Bank	52
Chemical B. Trust Co.	42½
Bank of Manhattan	15½
Bankers Trust	43½
First Nat. of N. C.	1.630
First Nat. Boston	37
Central Hannover	83½

CRONICA CATOLICA

PROGRAMA DE LOS DIVERSOS ACTOS CATOLICOS QUE SE ANUNCIAN PARA MAÑANA EN LOS TEMPLOS HABANEROS

Quince jueves en honor de Jesús Sacramentado

En la parroquia de San Agustín, los quince jueves con sermón por el R. P. Alfredo Llaguno.

Invita el P. Spirali, O. S. A.

En la parroquia del Carmen a las cinco de la tarde, con sermón por un Padre Carmelita.

En la iglesia de los Padres Carmelitas del Vedado a las cinco y treinta de la tarde.

El Jubileo Circular

En la iglesia parroquial Nuestra Senora de la Caridad, el Jubileo Circular.

La misa del Sacramento a las ocho y treinta de la mañana.

A las cinco de la tarde, Rosario, Visita a Jesús Sacramentado, sermón por el Excmo Señor Angel Tudurí, canónigo de la S. M. I. Catedral cánticos por la capilla de la Archicofradía, bajo la dirección del maestro Julio Guisasola, bendición y reserva.

Siendo estos cultos sufragados por la M. I. Archicofradía del Santísimo Sacramento, canónicamente erigida en esta iglesia, se ruega a los Hermanos de la misma, la asistencia con el distintivo de la Corporación, debiendo ocupar su respectivo lugar en el cuadro que se coloca en el templo para los mismos.

Jueves Perpetuos Eucarísticos

En María Auxiliadora a las ocho de la mañana y a las cinco de la tarde

En San Nicolás de Bari, a las ocho de la mañana y a las cinco de la tarde.

En la iglesia parroquial de Jesús del Monte, a las 3 p. m. exposición.

A las cinco solemnes ejercicios.

En los Padres Redentoristas, a las siete y treinta de la mañana y a las ocho de la noche.

Asociación Eucarística Popular

Adoración reparadora por la Asociación Eucarística Popular de siete y treinta de la tarde a diez de la noche en la capilla de María Reparadora.

Se invita a los fieles.

Hora Santa

A las cuatro y treinta en el Angel, San Francisco, María Auxiliadora, Padres Pasionistas, Parroquia de Jesús del Monte, Padres Claretianos, de Tulipán y Cerro, San Nicolás de Bari, Jesús, María y José, Madres del Servicio Doméstico, Siervas de San José, Nuestra Señora de la Caridad, Reparadoras, Madres Eucarísticas, parroquia del Vedado y Esclavas de Luyanó.

A las seis en la Merced y parroquia de Monserrate.

A las siete de la noche en la iglesia parroquial del Cano.

A las siete y treinta de la noche, en la iglesia parroquial de Nuestra Señora del Pilar.

A las ocho de la noche, en la iglesia del Espíritu Santo, de Cuba y Acosta y en la Parroquia de Güira de Melena.

A las ocho y treinta de la noche en la iglesia parroquial de los Quemados de Marianao.

En la Casa de Beneficencia y Maternidad

El miércoles cuatro del actual a las nueve de la mañana, entronización de la imagen de Santa Teresita en la capilla de la Casa de Beneficencia y Maternidad con misa solemne y sermón por el R. P. doctor Alfredo Llaguno y Canals, director de la Pía Unión de Santa Teresita de la Parroquia de San Francisco de Paula (Víbora).

Se invita a sus devotos.

Fiesta a Santa Bárbara

El miércoles cuatro del actual a las nueve de la mañana, fiesta a Santa Bárbara con misa solemne, orquesta y sermón por el Presbítero Evelio Díaz, M. I. Canónigo de la Santa Metropolitana iglesia Catedral en la iglesia del Espíritu Santo, sita en Cuba y Acosta.

Se invita a sus devotos.

La fiesta de los Santos Reyes en la capilla de Santa Rosa de Lima

En la capilla de Santa Rosa de Lima, del barrio Pan con Timba, en el Vedado se celebrará la festividad de los Santos Reyes con el siguiente programa:

A las ocho de la mañana, misa de Comunión general en la que tomarán parte setecientos niños de ambos sexos de los catecismos de la iglesia de San Juan de Letrán y de la capilla Santa Rosa.

A continuación distribución del Aguinaldo de Reyes.

Asociación de Maestras Católicas Conferencias los días 12, 13 y 14 de enero

En la junta directiva de Maestras Católicas en Marianao, celebrada el martes 27 del mes de diciembre, se tomó el acuerdo de ofrecer a las asociadas una serie detres conferencias de formación religiosa que dará el R. P. Felipe Rey de Castro, S. J. Director de la Agrupación Universitaria, los días 12, 13 y 14 del actual mes de enero, a las cinco y treinta de la tarde en la iglesia parroquial de los Qumados de Marianao.

Reparto de Aguinaldo de Reyes en la iglesia del Santo Cristo

El sábado siete del actual en la parroquia del Santo Cristo será distribuído el aguinaldo de Reyes a los alumnos de ambos sexos del Catecismo parroquial a cuyo acto invitan el párroco R. P. Joan Martín O.S.A., y los directores R. P. Claudio García O. S. A., y señorita Araceli Martínez, a la par que suplican a los amiguitos de los niños pobres, un regalito para los mismos, el cual pueden remitir a la iglesia del Santo Cristo.

Primer viernes de mes

Recordamos a los fieles, que el 6 del actual, festividad de los Santos Reyes es a la vez primer viernes de mes que es día de adoración y reparación al Corazón Santísimo de Jesús debiendo tenerse presente, que como primer viernes del año debemos pedir al Corazón de Jesús su gracia y bendición para pasarlo digna y santamente.

Reparto de Aguinaldos en el Catecismo de Monserrate

El Párroco de Monserrate y la didirectora del catecismo señora Amparo Mendizábal de Kohly, nos comunican que el sábado catorce del actual será distribuído el aguinaldo de Reyes a los alumnos de los Catecismos de la Parroquia.

Así mismo suplican a las almas amantes de los niños pobres, y de un modo especial, a los comerciantes de Galiano y San Rafael, una dádiva para estos pobrecitos niños.

Los donativos pueden remitirse a la parroquia Nuestra Señora de Monserrate.

La obra de las misiones parroquiales y los Padres Paúles

El día nueve de este mes reanudarán sus misiones los P P. Paúles Alfonso Alonso e Hilario Chaurrondo de la iglesia de la Merced, distribuyendo el trabajo por ahora en la siguiente forma:

Segunda semana de enero, reparto La Rosalía.

Tercera: En el reparto La Fernanda.

Terminadas las misiones en Miguel del Padrón, los P.P. Paúles iniciarán su labor en la parroquia de Santa María del Rosario, empleando el tiempo necesario para misionar todos los barrios, tales como Cuatro Caminos, Loma de Tierra y otros.

Primera Comunión y Confirmación en el Instituto de Orientación Infantil

El día de Reyes ha de ser un día alegre en el Instituto Infantil pues han de celebrarse los siguientes actos:

El cinco en la tarde bautismos de niños 50 y adultos confesiones de los otros.

El día 6 a las nueve de la mañana, misa de comunión en la que por vez primera comulgarán como noventa niños allí recluídos. A las dos de la tarde: confirmación de los muchachos por el Excmo Sr. Obispo de Matanzas, luego concurso catequístico con premios en metálico y distribución de golosinas por los Caballeros de Colón.

Representaciones de los antiguos y actuales alumnos del colegio de la Inmaculada, miembros del Consejo de San Agustín de los Caballeros de Colón, honrarán con su presencia el acto de la tarde.

El P. Jovani es el organizador de esta fiesta que ha de llevar un día más de alegría a los muchachos del plantel.

CIERRE DE LOS VALORES EN LA BOLSA DE N. YORK

NUEVA YORK, enero 3.—El mercado de valores en general, y el grupo de emisiones de empresas de aviación en particular, absorbieron hoy algunas aceptaciones de utilidades, aun cuando el tono se mantuvo firme. La renovada debilidad de la libra esterlina, quizás haya contribuido a algunas ventas como medida de precaución. Tal como se esperaba, las operaciones siderúrgicas registraron una subita reacción de alza al comenzar el año al 50.7 por ciento de su capacidad en comparación con 38.8 por ciento que fué el nivel alcanzado durante la semana de las festividades. El nuevo Congreso inició su nuevo período legislativo en forma quieta estando el gran interés general centralizado en el mensaje Presidencial que será presentado ante el mismo por el Presidente mañana. Las emisiones del grupo de ferrocarriles actuaron con alguna mejoría mayor que el resto de la lista, aparentemente bajo el pronóstico de que el Presidente habrá de hacer una fuerte recomendación de alivio en favor del problema ferrocarrilero, además del beneficio que indudablemente habrá de derivarse de un generalmente mejor nivel de actividad en los negocios. Seguimos manteniendo nuestro criterio de que los valores están en una fuerte posición desde la cual es de esperarse en un ulterior avance de precios, sujeto, desde luego, a los usuales movimientos de corrección técnica. JFK.—Thomson and McKinnon.

MERCADO DE GOMA

Cierre ayer en New York:

Diciembre	16.20
Enero	16.30
Marzo	16.28
Mayo	16.28
Julio	16.27

MERCADO DE ALGODON

Cierre ayer en New York:

Enero	8.49
Marzo	8.49
Mayo	8.29
Julio	8.03
Octubre	7.66
Diciembre	7.69

LOS CANJES DE CUOTAS DE AZUCAR EN LA BOLSA

Los canjes de certificados de identidad, de las cuotas azucareras, fueron cotizados ayer en la Bolsa de la Habana, de la manera siguiente:

	Comp.	Vend.
Libre por mundial	——	——
Libre por retenido	——	——
Retenido por mundial	0.68	6 69
Mundial por local	0.17	0.18½

MERCADO DE GRANOS

Cierre ayer en Chicago:

Avena:	
Diciembre	30⅜
Mayo	29⅜
Julio	29⅛
Centeno:	
Diciembre	49⅛
Mayo	49⅜
Julio	49⅞
Maíz:	
Diciembre	53¼
Mayo	54¼
Julio	55⅜
Trigo:	
Diciembre	70¾
Mayo	70⅞
Julio	71¾
Trigo de Winnipeg:	
Mayo	64⅛
Julio	64¾
Octubre	64¾

First Boston Corp.	19
Royal Bank of Canada	182
Continental Bank	12⅝

Libertados 2,646 presos gracias a la ley de amnistía

De ellos había 1,016 en el Presidio Modelo. Quedan aún 2,608 personas encarceladas

La Secretaría de Gobernación ofreció ayer la estadística del movimiento de presos y penados existentes en los establecimientos penales de la República, después de la aplicación de la última ley de amnistía.

Antes de esa aplicación la población penal de la República era de 5.382, y habiéndose amnistiado a 2.646 quedan encarcelados 2.608, de los cuales 1.955 son presos aún no juzgados y 653 que extinguen condena.

En el Presidio Modelo—Reclusorio Nacional de Varones—, la población penal es de 968 en la actualidad.

Con motivo de la repetida amnistía fueron libertados 904 de las distintas cárceles, 1.016 del Presidio Modelo, y 726 condenados por Juzgados Correccionales, haciendo el total de 2.646 a que nos hemos referido.

He aquí la distribución de los presos y penados, en estos momentos, en los establecimientos penales de la nación:

Pinar del Río: presos 31 y penados 20 y total: 51; Guanajay: presos 1, penados 9 y total: 10; Habana: presos 424, penados 250 y total: 674; Guanabacoa (mujeres): presas 12, penadas 18 y total: 30; Güines: presos 6, penados 9 y total: 15; Nueva Gerona: presos 2, penados 4 y total: 6; Matanzas: presos 74, penados 9 y total: 83; Cárdenas: presos 12, penados 14 y total: 26; Colón: presos 5, penados 8 y total: 13; Santa Clara: presos 15, penados 46 y total: 101; Cienfuegos: presos 7, penados 17 y total: 24; Sagua la Grande: presos 5, penados 26 y total: 31; Remedios: presos 16, penados 16 y total: 32; Trinidad: presos 5, penados 15 y total: 20; Sancti Spíritus: presos 12, penados 9 y total: 21; Camagüey: presos 97, penados 67 y total 164; Morón: presos 13, penados 12 y total: 25; Holguín: presos 42, penados 71 y total: 115; Manzanillo: presos 29, penados 24 y total: 53; Baracoa: presos 5, penados 2 y total: 7; Guantánamo: presos 177, penados 17 y total: 139; y Presidio Modelo: presos, total: 968. Totales: presos 1.955, penados 653 y total: 2.608.

Lesionado grave un anciano anoche al chocar 2 vehículos

Un alistado de la Marina acusa a un ciudadano, de haberle hecho dos disparos

En la esquina de 23 y M, en el Vedado, chocaron anoche el ómnibus 1772 de la ruta 57, que era manejado por Agustín Hernández Sánchez, vecino de 15 entre 6 y 8, en el reparto «Almendares», y el automóvil 6.451, que conducía Carlos Gandamil Santos, vecino de la calle B número 556. A consecuencia de la colisión sufrió la fractura del húmero izquierdo, el señor Severiano Linares Gómez, natural de España, de 71 años, vecino de la calle B número 511, propietario de dicho auto y que iba en él como pasajero.

Tanto el chofer como el lesionado estiman responsable del accidente al chofer de ómnibus. Del hecho se dió cuenta el Juez de Guardia anoche, doctor Sarasa.

Disparos

Los vigilantes números 1715, F. Elosegui, y 2371, A. Rodríguez, arrestaron en la esquina de Juan Alonso e Infanzón, en el Luyanó, a Antonio Rey García, blanco, de 20 años y vecino de Cueto 516, en dicho barrio, por acusarlo el alistado de la Marina de Guerra, Lázaro O-Farrill, de que en dicha esquina lo había insultado y con una pistola le hizo dos disparos sin alcanzarlo los proyectiles, estimando que lo hiciera bajo los efectos de la droga.

Al acusado se le ocupó una pistola cargada. Negó los cargos. Presentado ante el Juez de Guardia, doctor Sarasa, se dispuso su ingreso en el Vivac.

PINAR DEL RIO SE QUEJA DE LOS GRANDES DAÑOS QUE ESTA OCASIONANDO ALLI LA SEQUIA

Riñen dos hombres en Cienfuegos y ambos resultan con graves heridas. Muere una joven en un accidente. Carece de medicinas y de material de curaciones un hospital

PINAR DEL RIO

MUERE UNA JOVEN EN UN ACCIDENTE AUTOMOVILISTICO

GUANAJAY, enero 3. DIARIO. Habana.—En un accidente automovilístico registrado esta madrugada en el kilómetro 46, entre esta villa y Artemisa, resultó muerta la joven Mercedes González, blanca, vecina accidental de Narciso López número 1. El cadáver ha sido tendido en casa de sus familiares.

También resultó lesionado un joven de apellido Reyes, que ha sido trasladado al hospital de la Policía de la Habana.—Peón, corresponsal.

TERRIBLE SEQUIA SUFRE LA PROVINCIA PINAREÑA

PINAR DEL RIO, enero 3. DIARIO. Habana.—Es tan terrible la sequía que sufre nuestra provincia que se teme la pérdida de la cosecha del tabaco si no llueve antes de diez o quince días.

No se ha producido este mal aun a causa de que el tiempo, en las últimas semanas, refrescó bastante y las matas han podido resistir un poco mejor.

Casi todos los ríos, arroyos y pozos se encuentran secos. Aun es difícil encontrar agua para los usos más urgentes de las casas. Se hace imposible el riego de las vegas. Sábese, desde luego, que aun cuando mejore la situación se producirá una restricción en la cosecha de más de la tercera parte.

UNA INTERESANTE ENCUESTA

Convocada por las señoritas Bibiana Cobián y María de la Calle, profesoras de instrucción pública, se ha celebrado una reunión para intensificar la propaganda para que el pueblo compre sellos antituberculosos en lo que resta de mes a fin de que ese aporte permita llevar a cabo la obra de salvar a muchas personas de la peste blanca.—Guillermo Rodríguez, corresponsal.

MATANZAS

ASISTIDO EN EL CENTRO DE SOCORROS DE UN NAVAJAZO

MATANZAS, enero 3. DIARIO. Habana.—En el Centro de Socorro fué asistido de un navajazo en la región axilar, Francisco Navarro, de Virtudes 23. Manifestó que le habían causado ésta en Virtudes y Compostela un sujeto que conoce por «Sabanilla».

—Desde la finca «La Paloma», en Chuirino, fué conducido a ésta y asistido también en dicho Centro, de una herida grave en la mano izquierda, el campesino Martín Rodríguez Oramas, vecino de dicha finca, la que se causó con un machete de los utilizados en labores agrícolas.

—El menor Mateo Pérez Olazábal, de Maceo 225, sufrió la fractura del cúbito y radio del antebrazo izquierdo de carácter grave, al caerse en el parque de esta ciudad.—Lovio, corresponsal.

GRAVE PROBLEMA CONFRONTA EL HOSPITAL CIVIL

JOVELLANOS, enero 3. DIARIO. Habana.—Existe planteado en nuestro hospital un grave problema, puesto que está lleno de enfermos y de heridos y carece de camas para los que acuden a diario en busca de cura.

A ese difícil problema se une el de la falta de material de curación, pues las casas abastecedoras se han negado de modo terminante a seguir sirviéndolo a causa de lo que se les adeuda.

Desde hace tres meses no se liquidan esos suministros.

El pueblo reclama que se ponga término a esta situación.

SANTA CLARA

SANGRIENTA REYERTA

CIENFUEGOS, enero 3. DIARIO. Habana.—En el barrio de Limones riñeron sañudamente a cuchillo y machete los campesinos Félix Rodríguez Rangel, de 36 años, negro y Ernesto Campo Quintero, de 28 años, negro, causándose graves heridas, de las que fueron asistidos en el hospital civil.

La reyerta se suscitó porque Félix maltrataba de obra a su mujer, que es hermana de Ernesto, sorprendiéndolo éste.—Obdulio A. García, corresponsal.

CAMAGUEY

DOS ARROLLADOS GRAVES

CAMAGUEY, enero 3.—En el poblado de Sibanicú fué arrollado esta tarde Lorenzo García Castro por el automóvil que guiaba Miguel Angel González; su estado es grave.

También fué arrollada aquí la niña de once años Faustina Jaida Pérez, por el ciclista Pablo Velázquez Acosta; fué asistida en Emergencia y su estado es grave.—Hernández, corresponsal.

ORIENTE

TRASLADO DE OFICIALES POLICIACOS

SANTIAGO DE CUBA, enero 4. Ha sido muy comentado el traslado del jefe de la Policía Nacional de esta ciudad, Comandante Adolfo Larrea, para la jefatura de la misma Policía en Pinar del Río, y al de esta población para aquí.

LLEGO EL EX-GOBERNADOR BARCELO

En el tren expreso limitado llegó a esta ciudad el ex-Gobernador José R. Barceló, jefe del partido Popular en esta provincia, siendo recibido por gran número de simpatizadores.—García.

APLICARON LA LEY DE AMNISTIA A VARIOS HOMICIDAS

SANTIAGO DE CUBA, enero 3. DIARIO. Habana.—La audiencia aplicó la Ley de Amnistía, a Armando Infante Toro, condenado a cadena perpetua, por el asesinato de Isolina Infante, cometido en Holguín, en 1911, faltándole dos años para cumplir la condena.

A Angel Alabat Velart, que estaba en presidio desde 1912 por otro crimen cometido en Holguín, donde mató a tiros a un cuñado de Ladislao Sánchez, siendo condenado a cadena perpetua.

Lucrecio Leriano Pérez, que mató a Consuelo Ramírez Sánchez, en Bayamo, en 1933.

Pedro Hernández, condenado a catorce años, por la muerte de Felipe Sosa, en Guantánamo, en 1931, y a otros homicidas más.

—Mañana tomara posesión del cargo el Decano del Colegio de Procuradores de Oriente, Francisco Logas, electo en las últimas elecciones.

—Encuéntrase en esta ciudad el notable pintor y Delegado de la Secretaría de Educación, Romero Arciaga, dirigiendo el montaje de las obras que figurarán en la Exposición Nacional de Arte que se efectuará en esta ciudad, con motivo de celebrarse el primer Congreso Nacional de Artes en Santiago de Cuba. El montaje se hace en el Palacio del Arte, situado en Estrada Palma esquina a Bartolomé Masó. Entre dichas obras figuran las siguientes: «Hinoa», de Fernando Boada; «Ilusión», de Corrieri.

Además bellos trabajos de Merlín, Ramón Loy, Karreño y Ponce de León.—García, corresponsal.

Más ANUNCIOS CLASIFICADOS de ULTIMA HORA en la página VEINTE

COMPRAS

15 MAQUINARIAS.

COMPRO WINCHES QUE ESTEN COMO NUEVOS

De Gasolina, vapor o petróleo. Dirigirse a Francisco Díaz. Teléfonos: F-7087 y F-5958.

COMPRO CONCRETERAS QUE ESTEN COMO NUEVAS

Con motor de petróleo, vapor o gasolina. De 7 a 11 pies cúbicos. Dirigirse a Francisco Díaz. Teléfonos: F-7087 y F-5958.

17 MUEBLES Y PRENDAS

U-1800 COMPRO MUEBLES

Modernos, antiguos, obáetos arte, adornos, neveras, archivos, burós, pianos, máquinas escribir, coser y objetos plata y oro; porcelanas, vajillas, cuadros. Casas completas. Compro todo. Telf. -U1800.

VENTAS

48 CASAS

VENDO LA MEJOR CASA DE SANTOS Suárez en $10.000 con 4|4 de lujo, baño, dos cuartos de sirvientes; garage; la mejor calle. Teléf. X-2571 y A5-0332.

$5.900 COSTO $18.500

Deseamos ver Sr. de Oriente que ofreció hace 25 días $5.500 por este magnífico chalet con 1.300 varas, situado gran altura Paradero Luyanó. Obispo 307 Dpto. 7 M-9193. Morera.

NO COMPRE, FABRIQUE CON

Valdés a $22.00 nuevo tipo de casa 1939 con dos patios y puerta de calle de caoba. Valdés es propietario y tiene dinero para empezar X-2571, A5-0332. Studios: Reina 108.

CRUCIGRAMAS

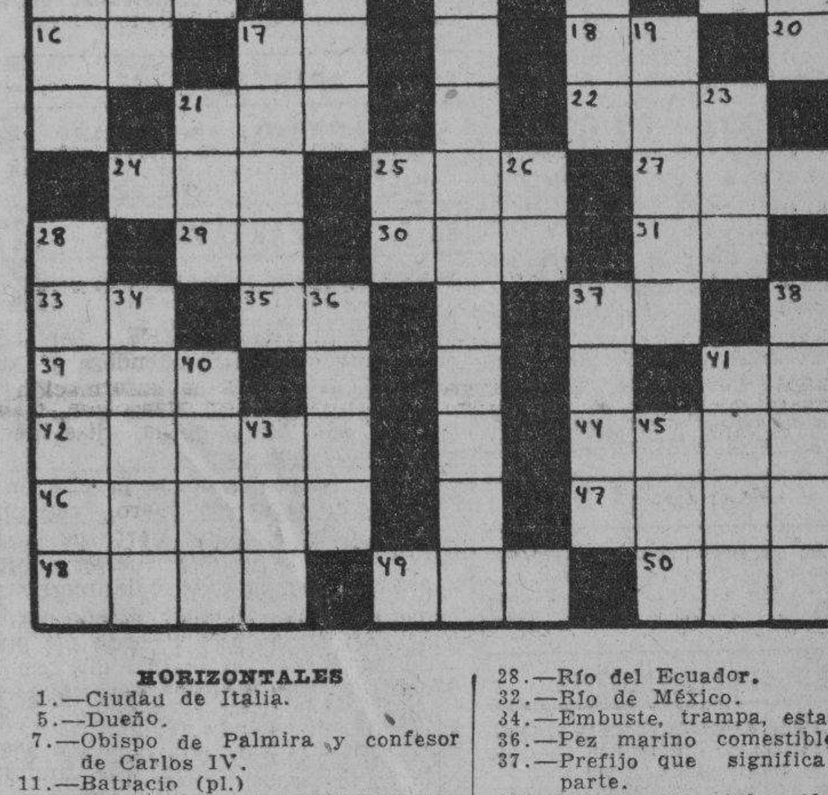

HORIZONTALES

1.—Ciudad de Italia.
5.—Dueño.
7.—Obispo de Palmira y confesor de Carlos IV.
11.—Batracio (pl.)
13.—Mamífero roedor sudamericano.
14.—Nombre femenino.
15.—Personaje representativo de cierta nacionalidad.
16.—Nota musical.
17.—Afirmación Nacional.
18.—Preposición inglesa.
20.—Interjección.
21.—Presidente de la República de Cuba
22.—Especie de chacó pequeño.
24.—Tiempo del verbo leer.
25.—Planta purgante.
27.—Lugar donde se expenden bebidas.
29.—Sin número.
30.—Animal salvaje muy parecido al bisonte.
31.—Herminación de aumentativo.
33.—Diptongo.
35.—Terminación de infinitivo.
37.—Quinientos cincuenta.
38.—Dios del Sol.
39.—Altar.
41.—Departamento de Francia en la frontera oriental.
42.—Especie de paloma.
44.—Una de las islas Jónicas.
46.—Planta bromeliácea de fruto en piña.
47.—Patriarca hebreo hijo de Abraham.
48.—Nombre femenino.
49.—Baile.
50.—Río de Italia.

VERTICALES

1.—Instrumento agrícola.
2.—Bien de salud.
3.—Rey de Wessex en la heptarquía sajona desde 689 a 726.
4.—Sociedad Anónima.
6.—Mar al sur de Europa.
7.—Símbolo de la plata.
8.—Juego de naipes y de envite.
9.—Amarras.
10.—Isla del archipiélago de la Sonda.
12.—Río de Colombia.
13.—Alero de tejado.
17.—Partículas diminutas de piedra.
19.—Río de Siberia.
21.—Ocho onzas del as o libra romana.
23.—Apócope de Santo.
26.—Negación.
28.—Río del Ecuador.
32.—Río de México.
34.—Embuste, trampa, estafa.
36.—Pez marino comestible.
37.—Prefijo que significa décima parte.
38.—Tiempo del verbo rifar.
40.—Amarrar.
41.—Labrar la tiera con el arado.
43.—Nombre femenino.
45.—Hembra del oso.

A. L. G.

Solución al Crucigrama anterior

EDICTO

DISTRITO FISCAL DEL CENTRO HABANA

ANUNCIO DE SUBASTA

DOCTOR MARCELINO GARCIA PAREDES, ADMINISTRADOR DEL DISTRITO FISCAL DEL CENTRO DE LA HABANA.

HAGO SABER: Que en el expediente de Apremio No. 13786 seguido por esta Administración contra el contribuyente señor Manuel Viera Machado, en cobro de adeudos del impuesto del 1-1|2%, he dispuesto por resolución de esta fecha sacar a pública subasta los siguientes bienes:

Una Nevera Refrigerador marca «Oso Blanco» R.56 de planchas de hierro con esmalte de porcelana color blanco, con dos puertas al frente y una al costado, con cantoneras y cornisas color negro, tamaño grande, de uso y en magníficas condiciones de conservación y funcionamiento. Esta nevera no se encuentra empotrada.

Un Compresor marca «Ice-O-Matic» Mod. B.A.32730 con motor de un 1|3.

Una Nevera marca «Oso Blanco», mostrador que mide aproximadamente 50' de alto por 32-28' de fondo por 96 de largo, con su tapa de mármol blanco de un espesor de 1 pulgada de grueso, con dos vidrieras de exhibición.

Una Máquina para moler carne, eléctrica marca «Dayton» esmaltada en color blanco, No.11800 de uso y en buen estado.

La subasta se llevará a efecto a las 10-1|2 de la mañana del día 18 de Enero de 1939 en esta Administración, sita en la calle Animas No. 772, advirtiéndose a los licitadores que los bienes han sido tasados en la suma de $595.00, encontrándose los mismos depositados en poder del señor Manuel Viera Machado, los cuales podrán ser examinados a cualquier hora del día, entre 8 a.m. y 6 p.m., que para poder tomar parte en la subasta deberán consignar previamente en la mesa de la Administración, una cantidad igual por lo menos al 10% del tipo de la tasación; que no se admitirán proposiciones que no cubran el estimado de las costas y gastos del procedimiento que han sido fijados en la cantidad de $100.00 (Cien pesos), que los bienes subastados serán adjudicados al mejor postor provisionalmente dándole vista de esta oferta al deudor por el término de CINCO días dentro de cuyo término podrá el deudor pagar el importe del principal, el recargo y las costas y gastos del apremio o presentar persona que lo haga dentro de dicho plazo y siempre pague un 5% sobre el importe del principal el cual se entregará en concepto de indemnización al postor que hubiese obtenido la adjudicación provisional pudiendo también dentro del expresado término hacerse por cualquier persona interesada otra oferta que mejore la formulada, y pasado ese término sin haber ocurrido ninguno de los casos anteriores se adjudicará en firme los bienes subastados.

Las proposiciones se harán verbalmente, y si hubieran dos o más ofertas admisibles, se adjudicará al que mejor proposición hiciere, a la puja a la llana que se establecerá en el acto durante quince minutos.

Los interesados podrán examinar el expediente en esta Administración. Todos los gastos de la adjudicación serán de cuenta del rematador.

Lo que se publica para general conocimiento.

DR. MARCELINO GARCIA PAREDES, Administrador.

CIUDADES ANTIGUAS Y MODERNAS VISTAS EN CONTRASTE

A la izquierda, la ciudad de mañana, con carreteras elevadas libres de intersecciones, para tránsito rápido, vista en el diorama de la Caravana del Progreso. A la derecha: la calle principal de fines del siglo pasado, otro panel de movimiento en la Caravana del Progreso. Muestra los vehículos de antaño, las tiendas antiguas, el tránsito de entonces... La Caravana del Progreso estará el día 10 en la explanada frente al Castillo de la Punta.

Llegue seguro. Viaje en

TRANVIA y TRAN-BUS

Comodidad, rapidez y economía

TRANSFERENCIA DE UNO A OTRO VEHICULO

M.E.C.D. 2016

ANUNCIOS CLASIFICADOS DE ULTIMA HORA

Más ANUNCIOS CLASIFICADOS de ULTIMA HORA en la página DIECINUEVE

VENTAS

48 CASAS

REPARTO NICANOR DEL CAMPO Vendo encantadora casa esq de fraile, tiene 3 h. y 2 b. También tiene en los altos un apartamento independiente completo $10.500. FO-2959.

VENDO $6.900 CASA MODERNA, media cuadra calle Fábrica y parque dos plantas, independientes, con portal, sala, saleta; cuatro cuartos, comedor, baño, lo mismo los altos, con columnas de escayola. Armando Guerra A-6210.

VENTA DE CASAS EN GANGA: Aguila casa 3 plantas monolítica; 10x10 metros, 6 casas, $12.000. San Rafael, 2 plantas y media; reconoce $8.500 moratoriados, $5.500 más 7-1|2 x22 metros; para más detalles Neptuno 560, altos. Teléfono M-8106. Manuel Cruz.

EN LA CALLE SANTA CLARA MUY próximo a los muelles vendo casa de moderna construcción de dos plantas; 350 metros; renatndo a comercio $135 mensuales; precio $18.000. Informa J. Delgado Habana 459 altos. Teléfono M-1008.

ARROYO NARANJO

Casa amplia y cómoda: sala, 3|4, baño intercalado, comedor, 1|4 de criados, garage etc. con 5.000 metros, $5.500.00. Un regalo. Informa M. Rico; Industria 166. Telf. M-9300.

VEDADO, ESQ. DE SOMBRA

Calle 17, dos casas con 1133 mts. a $12.00; fabricación y terreno. Informa M. Rico. Industria 116, Teléfono: M-9300.

CERCA DE REINA, SOMBRA

Casa de dos plantas independientes renta en un solo recibo $60.00. Precio $6.500.00 ¡¡Una ganga!! Informa M. Rico, Industria 166. Telf. M-9300.

S. OLOZAGA

VENTA DE CASAS Y SOLARES FO-3752

ALMENDARES: $4,200

Monolítica, portal, sala, saleta, dos cuartos, baño intercalado, comedor, cocina. Cerca de ómnibus y tranvías. Olózaga 8 esquina 3a. Ave. Miramar FO-3752.

ALMENDARES: $3,000

Citarón y monolítica. Muy bien situada. Renta $25. Compuesta de portal sala, comedor, dos grandes cuartos, baño, cocina y patio. Olózaga 8 esquina 3a. Ave. Miramar FO-3752.

AMP. ALMENDARES $7,500

Muy lujosa y muy bien construída. Jardín, portal, sala, recibidor, hall, 3 amplios cuartos, baño de lujo intercalado, comedor; cocina; garage; cuarto y servicio de criados. Traspatio lavadero etc. Olózaga 8 esquina 3a. Ave. Miramar FO-3752.

LA SIERRA: $2,000

Casita moderna compuesta de portal, sala, cuarto, hall, baño, cocina, y patio. Olózaga 8 esquina 3a. Ave. Miramar FO-3752.

MIRAMAR: $9,500

Casa estilo misión recién construída muy cómoda se compone de jardín, portal, sala, comedor, tres cuartos, baño de lujo en color, cocina, garage dos cuartos de criados con servicios y agua caliente. Olózaga 8 esq. 3a. Ave. Reparto Miramar MO-3752.

49 SOLARES

MIRAMAR, PRECIOSA ESQUINA 3a. y 24 mide 30x26 a $4 vara. Almendares, calle asfaltada a una cuadra ómnibus ruta 30 10x47. $985.00. FO-2959.

51 ESTABLECIMIENTOS

VENDO ESTABLECIMIENTO TABACOS, cigarros y quincalla; del Hotel Regina, por embarcar para el interior; se da hasta en $225. Lugar céntrico, frente Capitolio. Informan la misma: Industria 410.

CAFE LECHERIA SE VENDE EN el lugar de más tránsito de la Habana. Informa: Blanco. Plaza Polvorín. Bodega La Paloma.

VENDO PUESTO PRODUCTOS DEL país como ganga. Menos de la mitad de lo que costó. Alquiler cinco pesos, casa para vivir. Informan Zanja 4 Café, de 12 a 4, Trabadero.

BAR LUNCH Y RESTAURANT $9.500

Negocio de oportunidad bien situado una de las mejores esquinas de la Habana, Vende más de $3.000 mensuales. Informan Amistad No. 452 bajos de 2 a 5. Alvarez.

VENDO BODEGA Y ESQUINA

En $3.000, se dan facilidades pago, la esquina sola vale el dinero, vea este negocio Informes Amistad y Dragones, café de 2 a 5. Angel Alvarez.

LOCERIA ZONA OBISPO $1.600

Moderna vende a 5 cts. tiene contrato y módico alquiler, si desea comprar véame, Amistad y Dragones, café de 2 a 5 Angel Alvarez.

53 AUTOMOVILES - ACCESORIOS

FORD 1938 CUATRO PUERTAS, RAdio, baúl. Como nuevo. ¡Sólo 12.000 kilómetros caminados! Muy barato y con facilidades pago Verlo Juan Delgado 234 Stos. Suárez. De 2 a 6 p. m.

PRECIOSO CONVERTIBLE, FORD de 1937, con radio y baúl, vestidura de piel legítima, gomas especiales, pintura acabado perla, como nuevo; se da con poca entrada y resto a 15 meses. Aldrey. Teléfono F-2139.

FORD DE CUATRO PUERTAS, DE 1935, se vende. Está bueno de mecánica, vestidura y pintura. Carvajal, S.A. FO-9220 y FO-9240.

CUPE ROAMER, TERMINADO DE pintar, 1932, bien reparado, buenas gomas, corneta eléctrica. Se vende con facilidades y poca entrada. Carvajal, S.A. Teléfono FO-9220 y FO-9440.

FORD 1936, CUATRO PUERTAS, DE lujo, piel, con baúl, radio, gomas blancas; muy bien cuidado; se admite carro en cambio, Y muchas facilidades. Señor Gotay. FO-7637.

OMNIBUS UN 1.000 DOLLARS NUEvo completamente con sus gomas nuevas y de la mejor ruta. X-2571 y A5-0332.

REGALO BUICK MODELO 1937 PINtura gomas 6 capas nuevas. Baúl. 17.000 kilómetros $700.00; Packard turismo 6 ruedas modelo 1937, 21 kilómetros galón $215.00; Chrysler 1927 cerrado se regala $50.00. Verlos garage Aguacate $63.

55 CAJAS CONTADORAS

CAJAS CONTADORAS

Molinos de café, reparación, igualas, compra-venta, cambios. Compostela 360 entre Obrapía y Lamparilla. Telf. A-7743.

56 MUEBLES Y PRENDAS

OPORTUNIDAD: VENDO MODERNO juego cuarto, caoba, 3 cuerpos; 8 piezas; último modelo. Barato. Benjumeda 64 entre Nueva del Pilar y San Carlos.

VENTAS

56 MUEBLES Y PRENDAS

AVISO

Se vende un regio juego de cuarto de palisandro, alg ode mérito, compuesto de cama, escaparate de tres lunas, vestidor, lavabo, mesa de noche, cuatro sillas y un escritorio. Se oyen proposiciones. Los muebles pueden verse en Paula 105, altos.

VENDO MAQUINA DE COSER SINger, de ovillo central, como nueva. Véala en Angeles No. 109 entre Maloja y Sitios.

VENDO CASI REGALADO RECIBIdor Renacimiento pocos días de uso y 1|4 2 cuerpos caoba con butacón. Rayo 156, altos entre Salud y Dragones.

60 INSTRUMENTOS DE MUSICA

LA INTERNACIONAL. PRADO No. 256 Telf. A-6100, casi esq. a Trocadero Representantes exclusivos de los pianos Bluthner y Wurlitzer. Liquidamos varios pianos de poco uso, de las marcas siguientes: Alemanes: R Gorss Kallmann, Bluthner (vertical y de cola) Hoffman. Franceses: Pleyel París (vertical y de cola). Americanos: Steinway. John L. Stowers, Giralt. Damos grandes facilidades de pago.

VENDO ELEGANTE PIANO MUY barato, el mejor regalo de Reyes. San Rafael 572, entre Gervasio y Escobar.

62 OBJETOS VARIOS

SE VENDE UN LUJOSO Y NUEVO cochecito para niños vis a vis, también un corralito. 11 No. 307 entre H e I, Vedado.

ENSEÑANZAS

75 PROFESORAS - PROFESORES

SEÑORITA PROFESORA SOLICITA dar clases en colegio o academia de reputación; amplias y sólidas referencias. Diríjase a M. B. Clasificados DIARIO DE LA MARINA.

PROFESORA INGLESA CON INMEjorables referencias, tiene algunas horas libres para dar clases a domilio. Telf. F-2440.

INTERES GENERAL

PARA PARQUE RECREO FINCA próxima capital se desean comprar monos amaestrados y otros animales adecuados ese fin. Informes en Malecón 459, altos, Telf. M-6491, de 9 a 11 a. m.

ALQUILERES

80 CASAS DE HUESPEDES

MAGNIFICA RESIDENCIA FAMIliar Prado 555 con teléfono y agua fría y caliente siempre, alquila una habitación con toda asistencia para dos personas en $42. Indispensable referencias.

82 APARTAMENTOS

APARTAMENTO AMUEBLADO A matrimonio o persona sola, con todas las comodidades. Casa particular. Villegas 11, altos. Verse de 1 a 5.

83 DEPARTAMENTOS

MANRIQUE 307 PEGADO A NEPTUno se alquila departamento para matrimonio con sala, dos cuartos, baño completo de lujo, cocina; la llave el encargado en frente.

SE ALQUILAN BUENOS Y BIEN ventilados departamentos a la calle, con todo lo necesario, a precios sin igual. Orden y aseo. O-Reilly 209.

84 HABITACIONES

INFANTA 116, ESQUINA A 27. SE alquila espléndida habitación amueblada, con o sin comida. Estricta moralidad. Telf. U-5095.

ALQUILO DOS HABITACIONES AL frente, baño privado, entrada independiente. Consulado 15; 2do. piso.

SE ALQUILA HABITACION GRANde lavabo agua corriente a persona decente, no cocinen ni tengan animales. Hay Teléfono. Campanario No. 306, bajos entre Neptuno y San Miguel.

EN CASA DE FAMILIA, PROXIMA a la Universidad, alquila lujosa habitación amueblada a señorita estudiante o matrimonio sin niños; único inquilino. Informes: F-4762.

SE ALQUILAN HABITACIONES PAra hombres con lo necesario, muy económicas; y comida si la desean. O-Reilly No. 209.

ALQUILO UNA HABITACION EN Corrales 505 altos a personas de moralidad. Informan en la misma.

HABITACION FAMILIA DE MORAlidad, propia para dos compañeras si desean con comida; en la misma se solicita una compañera de cuarto. Zanja No. 381 altos.

ALQUILO DOS HABITACIONES A matrimonio sin niños en casa de moralidad, se cambian referencias, hay teléfono. San Rafael 572 entre Gervasio y Escobar (bajos.

85 NAVES-LOCALES

GUANAJAY: ALQUILASE LOCAL panadería, casa vivienda gran patio con entrada por dos calles. Precio $45. Más informes Sr. José Rodríguez. Aramburu No. 51, Guanajay, o Cristino Menéndez. San Rafael No. 355, Habana.

SE VENDE LA ESQUINA DE JUAna Alonso y Pérez, fabricada para comercio; llave en frente; dueño Estrella 257. Teléfono A-9082, Luyanó.

ESQUINA PARA BODEGA CON SUS armatostes se alquila; módico alquiler; buena barriada. Informa Díaz, Jesús María 119, esquina a Damas, Habana.

ALQUILO LOCAL PROPIO PARA pequeño comercio. Picota No. 106 esquina Fundición. Precio único: $10. La llave en frente. Informes: Leyte-Vidal. M-2222.

SE ALQUILA LOCAL PARA COMERcio Monserrate 481 Telf. M-4022.

87 HABANA

ALQUILO MONSERRATE 27, ALTOS entre Chacón y Tejadillo. Llave e informes en la misma de 8 a 10 de la mañana.

ALQUILO: INFANTA 1101 ESQUINA Benjumeda, segundo piso: Sala, comedor, recibidor, tres cuartos, baño intercalado, cocina gas, calentador; moderna. Informan primer piso por Benjumeda. Teléfono U-2595.

$45: INDUSTRIA No. 161, PRIMER piso alto, sala, recibidor, tres cuartos, baño, comedor, cocina, cuarto y servicio de criado. Informes: Bufete de Arellano. M-3936.

ALTOS DE SAN LAZARO Y GERvasio. Se alquilan: Sala, comedor, 2 habitaciones, cuarto, baño intercalado, servicio de criados. Llave en la bodega. Precio: $30.00. Informa: Celestino Cacheiro. Teléfono A-7780.

HORNOS Y VAPOR, A UNA CUAdra del parque Maceo, desde 22 pesos, casas modernas, con sala, comedor, dos habitaciones, baño completo. Informes Vapor 53, bajos A-9825.

ROMAY, 115 ENTRE MONTE OMOA, altos modernos, sala, comedor, tres cuartos, baño intercalado, servicio criados, agua siempre, módico alquiler llaves: agencia de mudanzas. Informes: M-8712.

ALQUILERES

87 HABANA

GALIANO Y CONCORDIA, LO MAS céntrico de la Habana, «Edificio Zéndegui» sala, comedor, tres habitaciones, baño intercalado y cocina. Ventilación por los cuatro lados. Precio económico y agua abundante. Informan F-3275.

BAJOS PARA OFICINA O FAMILIA Perseverancia 210 entre Virtudes Concordia, sala, comedor, dos habitaciones. Precio $32. Llaves 207. Informan F-0410 esquina 19.

PRIMEROS PISOS DOS HABITACIOnes y tres habitaciones, modernos, cerca Cuatro Caminos 28 y 30 pesos. Informes Monte 801 Bar La Central. Telf. M-4301.

MARINA 105

Frente al Parque Maceo, primer piso, alto, casa moderna: Recibidor, sala, comedor 3 habitaciones lujoso baño intercalado, cuarto criados con baño. Llaves en el mismo de 3 a 6. Informes Telf. A-6318. O-Reilly 305.

SE ALQUILAN LOS VENTILADOS altos de Belascoaín esquina a Jesús Peregrino altos de la Botica. 5 cuartos 2 baños sala comedor cocina de gas y carbón. Las llaves en la Botica. Informan F-5891. Alquiler $70. Dos meses en fondo o fiador.

88 VEDADO

21 No. 656 ENTRE A y B, ALTOS: Terraza, recibidor, sala, cuatro habitaciones, dos baños intercalados, hall, comedor al fondo, pantry, cocina cuarto y servicio criados; llave en los bajos. Informes: 19 No. 507 entre D. y E. Teléfono F-5420.

VEDADO: CALZADA ENTRE 10 y 12 piso alto; 5 habitaciones, pisos mármol; muy frescos y claros; agua siempre. Dueño: I-5877.

ALQUILO CALLE I No. 305 ENTRE 15 y 17: Jardín, sala, recibidor, 9 habitaciones, 2 baños, comedor, despensa, pantry, cocina, garage; 4 cuartos, servicios criados; árboles frutales; $115.00. Leyte-Vidal. M-2222.

ALQUILO CASA CALLE 8 ENTRE 25 y 27 No. 615 jardín, portal, sala, dos habitaciones, baño, cocina, patio. Informes F-4309. La llave en la bodega de 8 a 25.

ALQUILA ALTOS: 4 No. 555 ENTRE 23 y 25. Sala, recibidor, hall, 5 habitaciones, baño intercalado, comedor al fondo, pantry, cocina, azotea, cuarto con servicio. Informan bajos, de 10 a 5.

ACABADAS DE FABRICAR

Lujosos bajos, portal, sala, comedor corridos, 3 cuartos, 3 closets, baño de color, cocina moderna $50.00 calle 25 entre A y B.

QUINTA 772 ALTOS ESQ. A 12 FRENte al Vedado Tennis. Portal, sala, cuatro habitaciones, baño intercalado comedor, cocina, calentador, cuarto criada etc. Moderna $45. F-5592.

CALLE 27 No. 710 ENTRE A y B SE alquilan modernos bajos con 4 habitaciones demás comodidades. Llaves esquina A.

90 MARIANAO - REPARTOS

EN LAS ALTURAS DE MIRAMAR, calle 13 casi esquina a Línea, se alquila preciosa casa terminándose de fabricar con cuatro hermosos cuartos, dos baños en colores, clasets en todos los cuartos sala, comedor, hall garage, pantry, cocina, cuarto y servicio de criados. Informa su dueño Calle J No. 311, altos esquina a 17, Vedado.

HIGIENICOS ALTOS, PROPIOS FAmilia gusto corta. Ventiladísimos, cómodos, independientes y magníficamente situados: Once entre Catorce y Diez y Seis, próximo Crucero Tranvías Playa y Stadium Tropical, 3|4; baño intercalado, garage etc. Siempre agua. Véalos 2 a 6.

91 JESUS DEL MONTE - VIBORA

ALQUILO LUZ CABALLERO 265, CAsi esquina Santa Catalina. Jardín, portal, sala, comedor, tres cuartos, baño intercalado, cocina, cuarto y servicio de criados, patio y garage. Muy cerca colegios Lourdes y Maristas. Precio: $38.00. Informes: I-6620.

VIBORA: FELIPE POEY 555 ENTRE O-Farrill y Acosta; cómodos bajos 4 habitaciones, terraza al fondo, garage, agua siempre. Dueño: I-5877.

SANTA CATALINA ESQUINA CORtina, bajos: Jardín, portal, sala, cuarto baño, comedor, cocina; tranvías y ómnibus. Informes: Durege 326 esquina a San Bernardino. F-7533.

ULTIMO PRECIO: ALQUILO SAN Indalecio No. 275 esquina San Leonardo. Altos: Santos Suárez; balcón, sala, 2 habitaciones, baño, comedor, cocina; $23.00. Informes: Leyte-Vidal. M-2222.

ALQUILO LO MEJOR Y MAS SANO de la Víbora, hermosos altos, terraza, recibidor, sala, cuatro habitaciones, dos baños, comedor y cocina. Diez de Octubre No. 1271 entre Carmen y VISTA ALEGRE a cuadra y media del Paradero Víbora. Informan al lado No. 1267.

92 SANTOS SUAREZ - MENDOZA

SANTOS SUAREZ: ALQUILO GENEral Lacret esquina Oeste, altos sala, comedor, recibidor, dos cuartos, baño, cocina; llaves bodega; muy fresca. Teléfono U-2595.

ALQUILO VISTA ALEGRE 260, BAjos, entre Luz Caballero y J. B. Zayas, media cuadra Maristas; 5 cuartos, garage y demás comodidades. Informan misma de 9 a 12 y 2 a 4. Teléfono I-6202. La misma hora para llamar.

ALQUILO ALTOS SANTA IRENE 174 esquina Flores: Sala, saleta, 6 cuartos, baño intercalado, comedor, cocina, servicios criados; precio situación. Informan Bajos, Barbería.

SE ALQUILA LA CASA JUAN DELgado 413 entre Vista Alegre y Carmen con jardín, portal, sala, comedor, cuatro cuartos, baño, cocina y patio. Informan: Aguila 209. Teléfono A-9044.

SANTOS SUAREZ ENAMORADOS 354 alquilo bonita casa, portal, cuatro cuartos, sala, baño, cocina, comedor, patio. Informan en la misma de dos a cuatro o Muralla y Compostela café. Telf. A-6010

ALQUILO BAJOS. LO MEJOR DE Santos Suárez San Bernardino 324 entre San Julio y Durege, a una cuadra tranvías. Sala; saleta; 4 cuartos, gran patio. Llaves bodega.

ALQUILO SANTOS SUAREZ 172 ENtre San Benigno y Flores, portal, saleta, tres cuartos, baño intercalado, comedor, cocina, cuarto y servicio criados y garage Verse a todas horas. F-7201. A-6082.

94 LAWTON - BATISTA

SE ALQUILA LA CASA CALLE «E» No. 357 del Reparto Batista. Compuesta de portal, sala, comedor, dos cuartos, baño intercalado y patio. $20.00. Informes teléfono: A-9880.

SE SOLICITAN

03 CRIADAS - CRIADOS

PARA EL CAMPO SE SOLICITA una joven de buena presencia para criada que sepa servir bien la mesa. Informan Almendares. No. 29, casi esquina a Tropical, Alturas de Almendares. Teléfono FO-1098.

EN PASEO 510 ENTRE 21 Y 23 VEado se solicita una criada de mano de mediana edad sueldo 15 pesos.

SE SOLICITAN DOS MUCHACHAS blancas una por horas lavar alguna ropa y limpiar 6 pesos; otra para cocinar y alguna limpieza, duerma colocación referencia y sepa cocinar 15 pesos. Obispo 463 2o. piso, entre Villegas y Aguacate.

SE SOLICITAN

103 CRIADAS - CRIADOS

SOLICITASE MUCHACHA BLANCA, que duerma colocación para criada para matrimonio, bien limpia con recomendación; sueldo seis pesos. Galiano 408. Apartamento 32, de 8 a 12.

104 COCINERAS Y COCINEROS

SE SOLICITA UNA CRIADA PARA cocina y limpiar. Sueldo $18. No duerme en la colocación. Calle 4 No. 362 entre 15 y 17. traer referencias.

SE SOLICITA ESPAÑOLA PARA TOdo trabajo de matrimonio solo. Calle 17 No. 1056 entre 12 y 14 bajos, Vedado.

SE SOLICITA COCINERA QUE SEpa cocinar bien, entienda repostería y sea limpia, dormir en la colocación y ayudar otros quehaceres. Con referencias. A. No. 208 entre Línea y 11, Vedado.

107 INSTITUTRIZ

INSTITUTRIZ: PARA EL CAMPO SE solicita una institutriz inglesa o americana con buenas referencias. Buen sueldo. Informan Almendares No. 29 casi esquina a Tropical. Alturas de Almendares. FO-1098.

114 AGENTES - VENDEDORES

VENDEDORES AMBOS SEXOS GAnen dos pesos diarios mínimo vendiendo, directamente público productos fáciles mucha demanda. Calle once casi esquina Consulado, Junto Cuban Telephone. Ampliación Almendares. De una a tres p. m.

116 SOCIOS

SOLICITO SOCIO QUE SEA DE NAcionalidad española con capital de quinientos pesos o menos para continuar un negocio ya establecido y fomentar otro nuevo en el mejor lugar de la Habana de ocho a doce y de dos a cinco en Cárcel No. 157 entre Prado y San Lázaro.

SE NECESITA SOCIO QUE CONOZca el giro de ropa. Tengo Peletería y Sombrerería. Como hay local bastante quiero ampliar el negocio. Es punto inmejorable. La persona que quiera conocer más detalles que llame por Teléfono al XO-1160.

117 SOLICITUDES VARIAS

SE SOLICITA 6 MUCHACRA PARA trabajar en la Perfumería Linche, San Nicolás No. 359 entre San Miguel y San Rafael de 9 a 12 y de 3 a 6.

SE SOLICITAN PERSONAS ACTIvas que quieran ganar de $2.00 a $4.00 diarios, Obrapía No. 357 esquina a Habana.

SE OFRECEN

118 CRIADAS-CRIADOS

SE DESEA COLOCAR UNA JOVEN para criada de cuarto o mano, también cocina para matrimonio, tiene buenas referencias Telf. FO-2704.

SE DESEA COLOCAR UNA JOVEN española para criada de mano o para cuartos, seria y trabajadora, cumple con su obligación. Llame al Telf. F-3254, con referencias.

DESEA COLOCARSE UNA ESPAÑOla para criada de mano, para cocinar o limpiar si es casa chica. Buenas referencias. Telf. F-6133.

JOVEN DE COLOR PRESENTABLE formal y cumplidora en su trabajo ofrécese como criada de mano, o comedor con buenas referencias, desde $12 Informan FO-1077.

JOVEN PARDA DEL PAIS PRESENtable y con inmejorables referencias ofrécese como criada o cocinera solo o trabajo general a matrimonio; es cumplidora y formal; prefiere repartos no menos de $15.00 FO-1077.

JOVEN ESPAÑOLA DESEA COLOcarse para cuartos y coser. Tiene Referencias. Telf. FO-2667.

DESEA COLOCARSE UNA ESPAÑOla de mediana edad para cuartos o cuidar una anciana o una niña o criada de mano; es cumplidora y sabe trabajar; tiene buenas referencias. Teléfono F-6116.

SE COLOCA UNA MUCHACHA ESpañola de criada de mano; tiene buenas referencias. Milagros No. 160 Teléfono I-7511, Víbora.

DESEA COLOCARSE UN JOVEN PAra criado de mano; trabajo por horas fregar máquinas o ayudante de cocina; tiene referencias. Informan: I, No. 458 entre 21 y 23. Teléfono F-2220. Vedado. Preguntar por Paco.

SE DESEA COLOCAR UNA ESPAÑOla para criada de cuartos con referencias; va a repartos. F-6195.

ESPAÑOLA DESEA COLOCARSE PAra cuartos y coser; sabe cortar, lava y plancha ropa fina; tiene referencias. Teléfono X-1419.

SE DESEA COLOCAR UN JOVEN de color para limpiar y cocinar a un matrimonio o a poca familia que buena; es limpio y formal y sabe cumplir con su obligación; especialidad en limpieza; sabe mucho de cocina; tiene muy buenas referencias. Llame a U-3026 o FO-2677.

DESEA COLOCARSE: ESPAÑOLA educada, sabe de todo, prefiere limpieza; intachables referencias. Teléfono I-6817.

SE DESEA COLOCAR UNA JOVEN blanca para limpiar o manejar niño solo, desea casa de moralidad; no le importa repartos. Teléfono M-1180.

SE DESEA COLOCAR UNA JOVEN española para criada de manos; tiene referencias. Teléfono F-3266.

UN COCINERO ESPAÑOL DESEA colocarse en casa particular; es buen cocinero y repostero con referencias de buenas casas. Teléf F6012.

SE DESEA COLOCAR UNA SEÑORA española de mediana edad tiene referencias; sabe cumplir con su obligación de criada de mano; llame al Teléfono U-2326.

SE DESEA COLOCAR UNA MUCHAcha joven, fina, de color para criada de mano o limpieza. Teléf. A-8423.

SE DESEA COLOCAR UNA JOVEN inglesa como manejadora; es cariñosa; sabe cumplir y tiene buenas referencias .Teléfono M-6865. (Farmacia).

SE OFRECE UN BUEN CRIADO ESpañol de servicio fino de comedor a la rusa y ayuda de cámara con buenas referencias de casas conocidas donde ha trabajado. Informan Teléfono M-1152.

SE DESEA COLOCAR UNA MUCHAcha española en casa de moralidad para cuartos o matrimonio solo. Sabe cocinar, tiene referencias y sabe cumplir con su deber. Telf. I-6562.

ESPAÑOLA DESEA COLOCARSE DE manos o cocinar y limpiar a matrimonio, cumple con su obligación y tiene referencias. Telf. M-6436.

BUEN CRIADO DE MANO JOVEN español muy trabajador y muy práctico en todo cumplimiento desea colocarse, tiene muy buenas recomendaciones de donde ha trabajado cuatro años y tres años en otra. Sabe servir bien la mesa a la rusa, ha estado con muy buenas familias. Está acostumbrado a todo en el esmerado servicio. Informan Telf. M-1637.

SE DESEA COLOCAR UNA SIRVIENta para los quehaceres de una casa de corta familia o para cocinar o limpiar sólo. Tiene referencias, Teléfono M-8569.

DESEA COLOCARSE UNA MUCHAcha española de criada de manos, es honrada, tiene referencias. Teléfono: M-7084.

SE DESEA COLOCAR UNA SEÑORA española de mediana edad para limpiar o cocinar o para criada de manos. No le importa salir a las afueras o al campo; tiene recomendaciones. Telf. M-6404.

SE OFRECEN

118 CRIADAS-CRIADOS

SE DESEA COLOCAR UNA ESPAñola de cuartos o comedor es formal sale a los repartos y duerme en la colocación, ha trabajado con familias conocidas y sin compromiso, de mediana edad. Llame I-4505.

SE DESEA COLOCAR UN MATRIMOnio español acostumbrado a todo servicio de una casa. No menor de 20 pesos cada uno y él sabe manejar autos Telf. FO-1905.

SE DESEA COLOCAR UNA JOVEN española para criada de manos o para cuartos o manejadora y sabe cocinar, tiene buenas referencias. Teléfono U-1266.

SE DESEAN COLOCAR 2 MUCHAchas del campo una para criada y otra para manejadora. Telf. A-9876.

DESEA COLOCARSE UNA JOVEN española para criada de manos, cuartos o coser. También sabe lavar. Telf. M-8674.

DESEA COLOCARSE UNA ESPAÑOla para criada de mano o para cocinar y limpiar si es matrimonio solo. Tiene buenas referencias. Informes: M-4646.

SE DESEA COLOCAR UNA SEÑORA joven española para limpiar y cocinar a un matrimonio o corta familia; tiene referencias. Duerme fuera. Telf. M-2879.

119 COCINERAS-COCINEROS

SE SOLICITA UNA COCINERA QUE sepa cocinar bien, ayudar a la limpieza y dormir, de 35 a 40 años. Sueldo $10. San Nicolás 313 entre Neptuno y San Miguel (bajos).

DESEA COLOCARSE COCINERA CON bastante experiencia de su oficio. Solamente para cocinar. Pretende, no menos de quince pesos Telf. F-6137. Preguntar por Iluminada.

JOVEN ESPAÑOLA SE DESEA COlocar para cocinar y limpiar corta familia o criada de mano Informan al Teléfono U-6998.

BUENA COCINERA REPOSTERA desea colocarse, ha trabajado en buenas casas. Teléfono F-2693.

DESEA COLOCARSE UNA JOVEN española para cocinar, tiene referencias; no duerme en la colocación. Teléfono F-6280.

MUCHACHA DE COLOR, JOVEN Y limpia en su trabajo, desea casa para cocinar solo; tiene referencias; de 12 a 15 pesos o más. U-1880.

SEÑORA ESPAÑOLA DESEA COLOcarse d ecocinera, reopstera; es muy limpi ay formal; no moleste npor poco sueldo. Teléfono F-4613.

SRA. DE COLOR, MEDIANA EDAD se ofrece para cocinar; es repostera. Informes: Teléfono F1-7791; tiene referencias.

SE DESEA COLOCAR UNA JOVEN española para cocinar y limpiar a corta famillia, tiene buenas referencias; no lava ropa de ninguna clase. Teléfono F-6108. Nota: para cocinar solamente.

SE COLOCA JOVEN DE COLOR PAra el servicio de un matrimonio de repostería; duerme si es necesario; tiene referencias de casas conocidas. No molesten por poco sueldo. Teléfono U-6832.

DESEAN COLOCARSE DOS JOVEnes, una para cocinar y otra para limpiar o para cocinar y limpiar si es familia corta; no menos de 10 pesos. Informan: F-6078.

SE DESEA COLOCAR UNA ESPAñola para cocinar y limpiar para corta familia; tiene referencias; duerme fuera. M-7013. Llaves, 351.

SE DESEA COLOCAR UNA JOVEN para cocinar o limpiar, duerme fuera; sabe su obligación; llamen a Julio. Teléfono F-6760.

SE OFRECE MUCHACHA DE COlor para cocinera o criada de mano, duerme en la colocación. Sra. Rodríguez. Teléfono I-3552.

SE SOLICITA EXPERTO COCINERO chino o experta coiinera española para corta familia; buena y bien presentada comida a la española y francesa; condición limpio y bien variado, cerca de Habana, hacer mercado, sueldo $25. Llamar M-9741 de 9 a 10 a. m.

SE DESEA COLOCAR UNA SEÑORA española de cocinera; sabe cocinar a la criolla y española; sabe repostería, es limpia. Cuba 663 altos habitación No. 15.

JOVEN INGLESA DE COLOR DESEA colocarse de cocinera; cocina criolla y americana buena repostera; tiene referencias Telf. F-6047.

DESEA COLOCARSE SEÑORA DE mediana edad, para cocinar, tiene buenas referencias, no duerme en la colocación. Inf. Telf. F-2255.

COCINERO ESPAÑOL DESEA COlocarse, acostumbrado a todo el servicio de una casa. Española y criolla, comida muy variada, agradable sazón. Especialidad en repostería y pastelería, es hombre solo, sale al campo. Referencias. Informes M-4550.

SE DESEA COLOCAR ESPAÑOLA mediana edad, para cocinar o servicio corta familia M-6560. Figuras No. 157.

SE DESEA COLOCAR, EXCELENTE cocinera y repostera, española, de mediana edad, sola, con referencias, no le importa salir a las afueras. Teléfono M-4593.

SE COLOCA UNA ESPAÑOLA PARA la cocina, está práctica en el oficio. Sabe repostería. Va a las afueras. Tiene referencias. U-5470.

SE DESEA COLOCAR UNA JOVEN de color para todos los quehaceres o para cocinera, es repostera y tiene referencias. Duerme en la colocación. Telf. I-5076.

DESEA COLOCARSE MUCHACHA del país, de color, de cocinera, buena cocinera repostera, sueldo no menos de $25. tiene referencias. Teléfono F-6244.

SE OFRECE UNA MAGNIFICA COcinera con magníficas referencias, cocina solo o limpia o también de criada, se coloca de cuartos o comedor o por horas, tiene referencias sale a donde quieran. Informes F-2967.

SE DESEA COLOCAR UNA ESPAñola para cocinar y limpiar corta familia, no menos de 20 pesos. Informan X-2106.

120 MANEJADORAS

MANEJADORA DE COLOR DESEA colocarse en casa fina; tiene buenas referencias; prefiere niños recién nacidos o pocos meses; es de mediana edad; tiene conciencia de cumplir con sus obligaciones. F-4806. Vedado.

125 CHOFERES

CHOFER CUBANO, BLANCO, CON referncias desea colocarse particular o comercio. Ernesto. A-7627.

CHOFER MECANICO ESPAÑOL MUchos años de práctica y buenas referencias de las casas que trabajó, se ofrece para casa particular de seriedad. Teléfono M-6034.

SE DESEA COLOCAR UN JOVEN español de chofer en casa particular, no tiene pretensiones y es soltero. Informan en el Teléfono F-4177; pregunte por José.

SE OFRECE CHOFER MECANICO con referencias particulares y comerciales, maneja toda clase de máquinas F-6014.

SE DESEA COLOCAR UN CHOFER español en casa particular, maneja toda clase de máquinas y es cumplidor en su trabajo, tiene referenciasñ Telf. U-6751.

126 JARDINEROS

JARDINERO JAPONES DESEA COlocarse para casa particular o quinta. Sabe Floricultura y Hortaliza; tiene recomendaciones. Telf M-4110.

SE OFRECEN

129 OFICINISTAS

TENEDOR DE LIBROS CON PRACtica y referencias, ofrécese casa comercio o trabajos por horas. Teléfono M-1294 9 a 10.

SE OFRECE UN JOVEN TAQUIGRAfo y Mceanógrafo; no tiene pretensiones. Informes: San Nicolás No. 162. Habana.

JOVEN CUBANO EXPERTO TAQUIgrafo en español y principiante taquígrafo en inglés, desea empleo permanente o por horas; tiene experiencia y puede ofrecer las mejores referencias. Espinosa. Teléfono FO-2910.

131 OFERTAS VARIAS

CRIADO ESPAÑOL DE 40 AÑOS TRAbajador acostumbrado a casas particulares desea colocarse para criado o portero o para la limpieza, sabe servir a la rusa, 9 años en la última casa que salió; tiene buenas recomendaciones de ella. Llame al Telf. M-4513

SEÑORA DE MEDIANA EDAD DEsea colocarse para servir una señora o para cuidar un enfermo. Sitio 116 entre San Nicolás y Manrique.

PROFESIONALES

1 ABOGADOS Y NOTARIOS.

BUFETE DEL DOCTOR NILO PIcazo Cossío. Divorcios, desahucios, administración de bienes, reclamaciones mercantiles. Anticipo de gastos. Edificio La Metropolitana, departamentos 205 y 206. Teléfono M-6031. Consultas diarias de 4 a 7 p.m.

DIVORCIOS

Buena oportunidad. Muy rápidos a plazos cómodos, en toda la República. Cubanos y extranjeros, desde $20.00 Matrimonios. Concordia 172 y Manrique. Dr. Angel Fernández.

2 PROCURADORES

ME HAGO CARGO DEMANDAS, DIvorcios rápidos, matrimonio notarial, cartas ciudadanía; pasaportes; declaratoria herederos; pensiones; etc. Véame anticipo gastos. Bufete: Alberto Cuervo, Metropolitana 342. O-Reilly y Aguacate M-2808.

3 DRES. EN MEDICINA

DR. J. GARCIA RIOS

De las Universidades de Barcelona y Habana. Ex-Cirujano Hospital Emergencias y Dependientes. Cirugía General. Sin operación: úlcera de estómago duodeno, apendicitis crónica y hemorroides Impotencia, esterilidad, aborto habitual. Consulta y reconocimiento $3.00. San Nicolás 614 de 2 a 4. Telf. M-1540.

DR. FRANCISCO J. DE VELASCO

Corazón, Pulmones, Estómago e Intestinos

DR. RUBEN DE VELASCO

Corazón; Pulmones; Enfermedades de los niños. Consulta de 1 a 3. días laborables. Horas especiales, previo aviso. Salud 208 moderno. Telf. M-6068

DR. ANTONIO PITA

Enfermedades Nerviosas y Endocrinas (Exclusivamente))

Desequilibrios vago-simpáticos y glandulares. Psicastenia. Neurastenia Impotencia y Frigidez sexual y nerviosismo de los órganos en todas sus manifestaciones. Contando con un bien montado Instituto de diagnóstico y Fisioterapia. Consulta previamente concedida: $10.00. Consulta de 1 a 3 p. m.: $5.00. No visita ni da consultas por correo. San Lázaro 67 teléfono A-9292 Habana.

GABINETE UROLOGICO ALEMAN VIAS URINARIAS

Consultas gratis de 7 a. m. a 8 p. m. Tratamiento moderno de Vacunas Alemanas para curar la Gonorrea, en pocos días sin dolor. No importa que sean crónicas o mal curadas. Garantizamos por medios científicos la curación radical. Para consultas y curas reservadas llame al teléfono M-3606. Facilidades de pago. Impotencia, debilidad sexual, piel y sífilis. Jesús del Monte 135 bajos, frente a la Quinta de Dependientes. Habana.

POLICLINICA INTERNACIONAL

Director Dr. David Cabarrocas, San Miguel 462, entre Lealtad y Escobar. Consultas de 11 a 1 y de 5 a 7 p. m. Gratis a los pobres con radioscopias análisis, diatermia, rayos ultra-violetas; luz alpina; inyecciones; medicinas; aplicación de aparatos de yeso; raspados; curas; operaciones. Tratamiento de tuberculosis con éxito desde la primera semana al desaparecer la fiebre. Turnos de $5.00 a hora fija. Telfs. U-2737: F-4045.

DR. MARINO RAMOS

Especialista del Hospital Mercedes

Medicina General. Enfermedades de la infancia. Niños retrasados. Consultas Reina 212, de 2 a 7 p. m. M-2107.

VIAS URINARIAS

EXCLUSIVAMENTE

Tratamiento rápido de las enfermedades de la uretra; próstata; vejiga; riñones etc. IMPOTENCIA en todas sus formas. GENERANDI, COEUNDI, ESPEMATORREA, ESTERILIDAD, POLUCIONES NOCTURNAS etc. Afecciones de SEÑORAS, RESECTOSCOPIA DE LA HIPERTROFIA PROSTATICA. (Método Thompson y McCarthy).

Consultas y reconocimientos gratis de 3 1|2 a 8 de la noche. Consulado 59 altos, entre Genios y Refugio.

DR. ROSAL

Sistema nervioso. Corazón. Medicina interna. Consulta diaria de 4 a 6. San Miguel 507, bajos, entre Gervasio y Escobar Telf. U-2342.

Dr. JOAQUIN PUJOL IZQUIERDO

De las facultades de Medicina de París y de la Habana. Enfermedades del Corazón. Electrocardiografía-ortodiagrafía Consultas: Lunes, miércoles y Viernes de 3 a 6. Calle 9 Nro. 301 esquina a I. Telf. F-7730. Vedado.

DR. HERNANDEZ

SIFILIS. —VENEREO

Especialmente: Heredo-lunes, trastornos nerviosos, mentales de la sífilis. Impotencia Astenia, debilidad sexual (ambos sexos). Consultas. 12 a 2, Morro 54, Telf. A-8006.

DR. A. LABRADOR

Especialidad enfermedades estómago. Intestinos. Flujos crónicos. Venéreos y Sífilis. Corazón; Riñones y Pulmones; inyecciones intravenosas. Se hace toda clase de análisis. Consultas gratis de 8 a 11. Pagos 1 a 3. **Angeles Nro. 7 entre Reina y Estrella A-0801.**

DR. MESA RAMOS

PIEL, SIFILIS, VENEREO

Impotencia esterilidad, etc. Consultas y tratamientos 8 a 9 a. m. 5 a 7 p .m. Perseverancia 154, bajos, entre Animas y Virtudes

Dr. A. Barba Inclán

Huesos, articulaciones y músculos. Cirujano ortopédico de la Policía Nacional y ayudante del Prof. A. Inclán. Diatermia, corrientes y masajes. Consultas diarias de 2 a 3 p. m. Precios módicos. Los viernes 5 turnos gratis para pobres. **San Lázaro No. 170 bajos. Habana.**

DR. PEDRO MONTALVO

Medicina General con preferencia Vías Digestivas y Nutrición. Consultas de 3 a 6. Calle 18 Nro. 6 altos. Teléfono F-5040

SUSCRIBASE Y ANUNCIESE EN EL «DIARIO DE LA MARINA»

PROFESIONALES

3 DRES. EN MEDICINA

DRA. MARIA JULIA DE LARA

Médico cirujano. Clínica privada. Partos, ginecología y Ciruga Plástica, Calzada 710, entre Paseo y A. Telf. F-5008.

DR. OCTAVIO RIVERO

Asma, tuberculosis, enfermedades pulmonares y alérgicas. (Coriza, urticaria)

Ex asistente Servicio del profesor Saye (Barcelona), ex jefe clínico Dispensario Antituberculoso Municipal. Consultas: lunes, miércoles y viernes, 12 a 2 p. m.; martes, jueves y sábados 9 a 1 p. m. Campanario 209 M-6258.

DR. J. B. RUIZ

Ex-especialista del Centro Gallego de los hospitales de Filadelfia y New York. Especialista vías urinarias, venérea, sífilis y trastorno sexual. Uretrascopía y Cistoscopía. Consultas de 1 a 3. Trocadero 211 esquina a Crespo.

GABINETE OBSTETRICO GINECOLOGICO. DR. EVARISTO PEREZ RIVERO

Habana 712 entre Luz y Sol. Consultas diarias de 1 a 5 p. m. Enfermeras especializadas en tratamientos de enfermedades de señoras. Partos, trastornos del período, insuficiencia ovárica. Menopausia. Telf. A-8930.

DR. JOSE ALFONSO

E especialista del Centro Asturiano: ojos, garganta, nariz y oídos. Consultas mutualizables de 10 a 12 de 2 a 5: $3.00. Turno fijo: $5.00. Operaciones módicas Monte 386 antiguo, moderno 1120 esquina a San Joaquín. Telf. M-2330.

DR. ALFREDO COMAS

Especialista del Instituto del Cáncer. Enfermedades venéreas, sífilis, impotencia afecciones de señoras, tumores del útero y pechos. Aplicaciones de Radium. Horas de 2 a 5. Teléfono M-7728. San Nicolás No. 260 entre Neptuno y Concordia. Habana.

5 DENTISTAS

DR. JOSE MARIA GATELL

DENTISTA

Calle Habana No. 414 bajos entre Obispo y Obrapía. Precios: 1 extracción pu peso. Limpieza un peso. Dentaduras 10 pesos. Facilidades de pago. Consultas de 8 a 8.

DR. N. SOTO

DENTISTA

Dentaduras 10 pesos. Puentes 5 pesos; Empastes 1 peso. Reparación de dentaduras y puentes en el día. Cura de encías. Consultas de 8 a. m. a 8 p. m. Domingos de 8 a. m. a 11 a. m. **Monte 426 entre Aguila y Angeles.**

DR. ARMANDO CRUCET

Cirujano dental y oral de la facultad de Pennsylvania y del Gareston Hospital of Oral Sugery, ex profesor de la Moffi Porcelain Dental School de Filadelfia. Tratamiento médico quirúrgico de la piorrea alveolar, dentaduras de porcelana, cordales impactados, Rayos X, diaterma, electro coagulación; Infrarrojo; Alta frecuencia; Rayos Violeta.

Consultas por hora fija 15 y L., Vedado Telf. F-5153

6 COMADRONAS

COSUELO RUDA

Comadrona ex interna de la casa de Salud «La Balear». Muchos años de práctica. Consultas gratis. S. Lázaro 604 esq. Escobar, altos. Teléfono U-5834.

QUIROPEDISTAS

QUIROPEDISTA

S. RIZO

Ofrece sus servicios en el gabinete instalado en San Miguel nmero 262, entre Galiano y San Nicolás. Telf. A-7098, Habana.

COMPRAS

9 CASAS

COMPRO CASA AL CONTADO QUE valga de 3.000 a 5.000 pesos aquí en la ciudad o Cerro; trato directo y que sea barata. San Rafael 872, bajos, señor López.

COMPRO CASA MODERNA DE DOS plantas de Infanta a Galiano y de Reina al mar. Sala; tres habitaciones; baño intercalado; comedor; trato directo sin corredores. San Lázaro 682 U-1802.

COMPRO UNA CASA PARA CORTA familia en cualquier barrio de la Habana. Trato directo con sus dueños o apoderados. Dirigirse por escrito a D. Reiumont, San Lázaro 251 esquina a Blanco, Farmacia Habana. Dando detalles capacidad, situación y valor del inmueble.

14 AUTOMOVILES-ACCESORIOS

COMPRO A PARTICULAR FORD O Chevrolet cerrado, cuatro puertas; 1935-36. Pago contado. Informan Teléfono F-4007.

15 MAQUINARIAS

SE DESEA COMPRAR UN TRACTOR Fordson, disco lateral. Informes: a M. Adrover, calle 23 y 22, Vedado.

17 MUEBLES Y PRENDAS

U-5484 COMPRO MUEBLES, MAquinas coser y escribir, objetos de arte, plata, oro, joyas, libros, instrumentos médicos; sillones de inválidos camas de enfermos, pianos etc. Negocio rápido. U-5484.

M-2252: COMPRO

Muebles, lámparas, radios, refrigeradores, pianos, objetos porcelana, marfil, bronce, oro, plata, antigüedades, equipajes, máquinas, cristalería y vajillas finas. «El Corazón de Jesús», Salud 167, entre Manrique y Campanario.

M-7084 COMPRO MUEBLES, CUAdros antiguos y modernos; máquinas coser, escribir; lámparas cristal; piano; libros; porcelanas; baúles; maletas; abanicos; ropa; vajillas; alfombras; plata; buró; archivos; compro todo M-7084.

A-6620 COMPRO MUEBLES

Juegos de cuarto; comedor; sala; piezas sueltas; neveras; refrigeradores; máquinas de coser y escribir; muebles de oficina; radios y equipajes. Liquido casa de huéspedes. «La Moderna»». Salud 9 Telf. A-6620.

Compramos: Brillantes, platino, plata y oro BAHAMONDE Y COMPAÑIA Amistad núm. 356 casi esquina a San José

U-3143 COMPRO MUEBLES, OBjetos de arte, alfombras, máquina coser. escribir, sillón de barbería, todo lo que quiera vender. Trabajo los domingos, camión en puerta, dinero en mano.

COMPRO ROPA: U-1510

Compro muebles, objetos de arte; vajilla porcelana o plata; ropas; máquinas coser y escribir; baúles; escritorio; radios. Pago mejor que nadie. Rapidez operación.

A-6628 COMPRO MUEBLES

De calidad, objetos de arte, joyas, vajillas, antigüedades, máquinas de coser y escribir: radios, alfombras, lámparas finas, equipajes de calidad y todo objeto de valor. **LA REGENCIA, Suárez 18 y 20. Telf. A-6628. Acera del Ten Cent.**

COMPRAS

17 MUEBLES Y PRENDAS

COMPRAMOS JOYAS

Antiguas y modernas, con brillantes, zafiros; rubíes y esmeraldas; nas; oro; platino; plata y enchapes hasta en pedazos. Objetos de plata bandejas; juegos de café; cubiertos y otros artículos. Rosarios de oro plata; con cuentas de perlas; corales amatistas etc. Pagamos bien. Vamos a domicilio.

CARBALLAL Y HERMANO

San Rafael 618, entre Gervasio y Belascoaín. Telf. U-5744

A-7795: COMPA MUEBLES

De todas clases. Pagamos más que nadie. También vendemos, cambiamos y alquilamos. No venda sin antes hacer una llamada. A-7795. Vamos al acto. «La Honradez», Máximo Gómez 85 (357 moderno).

18 UTILES DE OFICINA

COMPRO, VENDO

Cajas seguridad, archivos, tarjeteros, escritorios, juegos despacho, máquinas oficina etc. Prestamos dinero. Negocio rápido. Compostela No. 360 entre Obrapía y Lamparilla A-7743.

DESEO COMPRAR MAQUINA DE escribir portátil en buen estado barata. Informes por escrito Sr. O. Anuncios Clasificados DIARIO DE LA MARINA.

19 LIBROS E IMPRESOS

NECESITO LIBROS USADOS DE TOdas clases especiamente textos de primera y segundo enseñanza. Llame al Telf. M-9017 vamos a domicilio. Librería «Venecia» Obispo 502, M-96..

Arrendamientos

A-1 FINCAS RUSTICAS-URBANAS

SE ARRIENDA FINCA DE CINCO caballerías; propia para todo: $1.. al año. Informan FO-7745

REPARACIONES

42 MUEBLES Y PRENDAS

EL RENACIMIENTO. TALLER REparación muebles, barnizo; doro arreglo toda clase de muebles, neveras. Hago fundas, cojines y tapicería en general. Garantizo los trabajos. Vives 410. Telf. A-7724.

¡Repare a tiempo su nevera!

Rionda, Esmaltados por calefacción eléctrica. Infanta 1.059. Telf. U-39..

REPARACIONES DE MUEBLES

Casa «Coro». Barnizamos toda clase de muebles y tapicería. Especialidad en colores, combinaciones de maderas y chapas. Limpieza de muebles a domicilio. Estrella 27, entre Aguila y Angeles. Telf. M-2127.

GARCIA ESPINOSA. MUEBLERIA y Tapicería. Tener sus muebles flamantes es sinónimo de prosperidad. Píntelos, Tapícelos. Llámenos Teléfono U-1424. San Rafael entre Aramburu y Soledad. No cobramos lujo.

REPARAMOS SUS MUEBLES POco dinero dejándolos como nuevos Casa «Pardo». U-5761. Los modernizamos, barnizamos a muñeca y esmaltamos «Duco». Pinturas mimbres vapor y neveras. Tapicería en general. Azogamos espejos. Trabajos garantizados. San Rafael No. 610 entre Gervasio y Belascoaín.

VENTAS

48 CASAS

REPARTO LA SIERRA. CALLE PRImera y seis vendo regia casa 4 amplias habitaciones. Hall central, dos baños completos, comedor al fondo. Precio económico. Más detalles Abel Rodríguez. 9 esquina 10 FO-2212.

$3.500 MISION 509 ENTRE INDIO y Florida, renta $50.00. No corredores. FO-7422 de 10 a 10.30 p.m. solamente, Sr. Madiedo

SE VENDE $3.500 PRECIOSA CAsa 240 metros; portal, sala, saleta 3 cuartos, comedor y cocina. Dolores 309 entre 8a y 9a, Lawton; para verla: en el 411 informan.

SAN MIGUEL INMEDIATA INFANta. 4 plantas lujosamente fabricadas, interiormente jambeadas, marcos caoba, puerta cedro, herrajes bronce, sala, saleta, 4 habitaciones, baño intercalado en colores, baño auxiliar comedor, despensa, cocina, cada planta. Renta: $190.00: $22,000, Obispo 307: M-6872.

SAN JOSE CERCA GALIANO, DOS plantas cantería y monolítica, decorada 9x34, de sala; saleta; columnas escayola, 4 habitaciones 5 x 5 baño intercalado de lujo despacho, biblioteca, comedor, pantry, cocina, cada planta más 3 habitaciones en la azotea: $25,000. Obispo 307: M-6872.

CERCA MONTE, 2 PLANTAS MOdernas, sala, saleta, 3 habitaciones baño completo comedor cocina, servicios criados cada planta. Renta $55.00: $6,500; 2 plantas en Fernandina, sala, dos habitaciones, cocina $3,500. Obispo 307: M-6872.

VEDADO: 25 CERCA B. UNA PLANta moderna, jardín, portal, sala, saleta, hall, 5 habitaciones y servicios criados, 2 garages, 13.66 x 50: 20,000 pesos. Obispo 307: M-6872.

VEDADO: PASEO CERCA LINEA, chalet dos plantas modernas: jardín, portal, sala, saleta, comedor pantry, cocina cuarto y servicio criados, garage, traspatio. Altos: terraza, gabinete, 3 habitaciones, baño intercalado: $12,000. Obispo 307: M-6872.

LOMA DEL MAZO: RESIDENCIA lujosamente fabricada: jardín, portal, sala, hall, 5 habitaciones, baño intercalado, comedor, cocina cuarto y servicio de criados garage: $8,500. Otra con 2 habitaciones: $2,200. Obispo 307: M-6872.

SANTOS SUAREZ: GENERAL LAcret, casa moderna: jardín, portal, sala, saleta, hall, 4 habitaciones, baño intercalado, comedor, pantry, cocina, tomóvil, 10 x 40: $5,000. Obispo 307: cuarto y servicio criados, entrada automóvil M-6872.

LAWTON CERCA PORVENIR Y Concepción, una planta moderna, jardín, portal, sala, saleta, 4 habitaciones, baño completo de lujo, comedor cocina: $4,000 .Otra en la calle 12: $2,300. Obispo 307: M-6872.

ESTRADA PALMA: PRIMOROSA residencia: jardín, portal, sala, hall, 3 habitaciones, baño intercalado, amplio comedor, cocina, cuarto y servicio criados: $3.400. Otra: San Benigno: $3,400. Obispo 307: M-6872.

LA SIERRA: UNA PLANTA, MAGníficamente fabricada: jardín, portal, sala, 4 habitaciones con closet, baño intercalado, comedor, cocina, cuarto y servicio criados garage: $8,000. Otra, cerca de ésta: $2,000. Obispo 307: M-6872.

MIRAMAR: CHALET DOS PLANTAS lujosamente fabricado: jardín, portal, porch, sala, living room, comedor para niños, pantry, cocina cuarto y servicio criados dos garages. Altos: terraza, hall, 4 habitaciones ,dos baños intercalado: $16,000. Obispo 307: M-6872.

REPARTO LA SIERRA

Vendemos precioso lote de casas desde $4.500 hasta $6.500. Facilidades de pago. Vea un gran solar frente al parque La Sierra con 528 varas. Informan Oficina Sr. Alpendre. Calle 12 y 9, Reparto Almendares. Telf. FO-2542

M.E.C.D. 2016

VENTAS

48 CASAS

REPARTO ALMENDARES

Vendo Unos elegantes chalets de esquina rodeado de bonito jardín; 4 dormitorios, garage y demás comodidades todos nuevos y muy modernos, precio: $11.500, otro $10.000; otro: $9.500; 3 más también esquina 3 dormitorios y garage: $7.500; otro frente un parque 3 dormitorios; garage $5.500, para verlos a todas horas calle 9 y 12W reparto Almendares, oficina Sr. Alpendre FO-2542

AVISO

A los muebleros e industriales fabricantes de los mismos, vendo unas naves 60x40. 2.740 varas a $6.50 vara nave doble. Omoa 363 pegado a Tejas. Galiano 509 García M-4461.

VENDO ESQ. 2 PLANTAS

En $8.500 Santos Suárez, 8x26. Se cambia por casa en la Habana. Vendo grandes pasajes buena renta en grandes terrenos para naves industrias. Véame Telf. M-4461 García, Galiano 509.

SE VENDE CASA DOS PLANTAS: portal, sala, comedor, cocina, patio y servicio; altos: terraza, cuarto, recibidor, baño completo, cielo raso: $2.400. Informes: Rabí 614, entre Correa y Santa Irene. Acosta.

CASA CERCA AMPLIACION ALmendares, con sala y cuarto mampostería y nave madera para tres cuartos más. Magníficas comunicaciones: $1.200. También vendo magníficos solares. Alvarez: FO-1234.

SE VENDE LA CASA VILLEGAS 21 de 3 plantas antigua; entre Empedrado y Tejadillo; cuadra y media del P. Presidencial. Informan en la misma.

VENDO UNA CASA MODERNA: POR-tal; sala; 2 cuartos; comedor. Tranvía por el frente. Calle 16, Lawton en $2.200 Informan: Marqués de la Torre 58. Sánchez.

LUYANO: VENDO $3.500 CASA CUE-to 612 entre Herrera y Santa Felicia; portal; sala; recibidor; tres cuartos; comedor; servicio; cocina. Trato directo con dueña. Informan: F-3601 y F-4354. No corredores.

JOSE CAMPANERIA
TRATO DIRECTO

Compra venta de chalets; casas; solares; fincas rústicas. Facilito dinero en hipotecas. También en condominio. Administración de Bienes. Oficina Aguiar 206. M-7785.

ANIMAS CERCA PRADO EDIFICIO moderno 4 plantas; 8 casas y apartamentos; renta $600 Elevador. Precio $78.000. Tejadillo esquina, 3 plantas; moderno; renta $72. Precio $9.500. Campanería, Aguiar 206 M-7785.

ESQUINAS: SAN MIGUEL CERCA Galiano, 2 plantas 480 metros. Rentan $250. Precio $39.000; Concordia cerca Galiano 3 plantas; moderna; renta $120. Precio $17.500. Campanería Aguiar 206. M-7785.

OPORTUNIDAD ESQUINA EDIFI-cio 4 plantas, monolítico cerca Belascoaín, 15 casas independientes. Rentan $400. Precio $53.000. Concordia esquina 2 plantas; moderna; renta $95; Precio $11.000. Campanería Aguiar 206 M-7785.

NEPTUNO GRAN EDIFICIO 3 PLANtas; 6 casas; monolítico; 400 metros; Renta $250. Precio $31.000. Neptuno 3 plantas; moderno; comercio y familias $30.000. Campanería Aguiar 206 M-7785.

SAN LAZARO MODERNA 3 PLAN-tas 240 metros. Rentan $170. Precio $20.000. San Nicolás 3 plantas; sala; saleta; 4|4; comedor Renta $150 Precio $13.000. Campanería Aguiar 206. M-7785.

APODACA EDIFICIO MODERNO 3 plantas; 6 casas: rentan $220. Precio $26.000. Antón Recio cerca Monte 3 plantas: monolítico; renta $100. Precio $15.000 Campanería Aguiar 206 M-7785.

GANGAS: ANIMAS CERCA PRADO. 3 plantas. 125 metros; renta $100. Precio $11.000. Monte cerca Carlos III Sala; hall: 4|4; Comedor; $5.500. Campanería, Aguiar 206. M-7785.

VIRTUDES ESQUINA 2 PLANTAS antigua 20 por 20 metros $30.000. Concordia 2 plantas; rentan $55. Precio $8.500. Vigía 2 casas. 2 plantas; monolíticaá rentan $80. Precio $9.000 Campanería, Aguiar 206. M-7785.

LUZ CERCA EGIDO 2 PLANTAS moderna; rentan $60. Precio $8.500. Concepción de la Valla cerca Campanario 2 plantas; monolítica; renta $50. Precio $6.500. Campanería, Aguiar 206. M-7785.

REINA 2 PLANTAS 270 METROS. comercio. renta $150. Precio $23.000. Aguiar 2 plantas 16 por 26 metros. Renta $150. Precio 23.000. Campanería; Aguiar 206 M-7785.

SAN RAFAEL CERCA CAMPANARIO 2 plantas 214 metros; Sala; comedor; 4|4. Precio $14.000. Cienfuegos cerca Monte 2 plantas $7.500. Campanería Aguiar 206 M-7785.

CASAS BARATAS: CAMPANARIO: Sala; comedor; 3|4. Precio $4.300. Lealtad cerca Neptuno, antigua 150 metros $7.500. Sitios antigua, 225 metros $4.000. Hospital una planta 7 por 16 metros $3.8000 Campanería Auiar 206 M-7785.

PARA FABRICAR: MANRIQUE 9x33 metros $12.500. Manrique cerca Lagunas 6 por 25 metros $8.000. Gervasio 10 por 16 metros $7.500. Industria con 15 metros frente $10.000. Campanería Aguiar 206. M-7785.

VEDADO: PASEO UNA PLANTA: SAla; comedor: 6|4; garage $15.000. Calle A. Chalet; sala; comedor; 2|4; altos; 4|4. Precio $6.500. Campanería Aguiar 206 M-7785

VEDADO CALLE 23 MONOLITICA 3 plantas independientes; rentan $150. Precio $20.000 Calle 19 una planta. moderna; sala; comedor; 3|4; garage $8.500; Campanería. Aguiar 206 M-7785

SANTOS SUAREZ. LUIS ESTEVEZ. una planta; sala; comedor; baño; 4|4; Patio $5.500. Esquina Santa Irene 2 plantas, moderna. Renta $60. Precio $7.000. Libertad; sala; saleta; 3|4; comedor garage $5.500. Campanería, Aguiar 206. M-7785.

SE VENDE

Hermoso y amplio Palacete acabado de construir con cuatro habitaciones y demás piezas, todo lujosamente decorado. Magnífica oportunidad para persona de gusto refinado. Calle 8 entre 11 y 13. Reparto Nicanor del Campo, Almendares.

MIRAMAR $15.000

Preciosa casa acabada de fabricar con cuatro grandes cuartos; dos lujosos baños; closets; sala; comedor; hall; garage. Olózaga 8 esq. 3a. Miramar FO-3752.

SE VENDE EN EL CERRO CALLE Salvador pegada a Palatino casa de dos plantas independientes con sala; saleta; 3 cuartos; baño intercalado moderno y comedor al fondo cada planta en $6.500. Informe Aguacate 160. Telf. M-7180. González.

COMPRA Y VENTA DE CASAS HABANA Y REPARTOS

Casas de todos precios. Véame o llámeme, sin compromiso de ninguna clase para usted. Vendo y compro casas y solares. Dinero en hipoteca en La Habana y repartos. Mucha reserva, prontitud y honradez en las operaciones. Informes directos con los interesados. Victoriano Alvarez 14 esquina a D. Almendares: FO-3786.

VENTAS

48 CASAS

SE VENDE LA CASA CALZADA ES-quina a 1, Vedado, esquina fraile, propia para clínica colegio o fabricar apartamentos; 2:500 m2. Facilidades de pago. Trato directo. Manzana Góme Nro. 264.

VENDO UN CHALET MODERNO CON 3,000 metros arboleda, frente a carretera a 12 kls. Habana; costó diez mil pesos; se vende en $3,000. Vendo 1|4 caballería, tierra de 1a., en Cojímar: $3,500. Vendo 3 1|2 caballerías de tierra de 1ra a 14 kls. Habana, $6.000, produce $1.000 al año. Informan Teléfono XO-1513 de 12 a 2 p.m.

LUZ CERCA EGIDO $8.000

Casa de dos plantas independientes compuesta cada planta de sala, comedor; dos cuartos; baño intercalado; cocina y patio; rentando cada una $30. Mide 6 1|2 por 15 1|2 metros. Olózaga FO-3752.

BOLETIN DEL DIA
PEDRO DE LA CUESTA
INVERSIONES
A-8697

HABANA
$15,000

3 plantas independientes. Techos monolíticos. Compuesta salaá comedor, 3 habitaciones, baño intercalado; cocina; patio con lavaderos; cuarto y servicio criados cada planta. Pedro de la Cuesta, A-8697 y FO-2419.

ANTON RECIO Y VIVES
$5,500

2 plantas independientes: bajos sala; comedor; 2 habitaciones; baño intercalado, cocina y patio. Altos: sala; comedor; 3 habitaciones; baño intercalado; cocina y servicio de criados y habitación alta. Pedro de la Cuesta. A-8697 y FO-2419.

D ENTRE 27 Y 29
$26,000

Vedado. Lujosa residencia de una planta, pisos de mármol; 2 años de construida. 16x40 metros; jardín alrededor; portal; recibidor; sala, hall; 6 habitaciones; 4 baños intercalados; comedor al fondo con zócalo de caoba; pantry; cocina; comedor de criados; garage para dos máquinas, 3 cuartos de criados y de chofer con servicio; patio Pedro de la Cuesta. A-8697 y FO-2419.

ALTURAS ALMENDARES
$13,000

Ave. Río a una cuadra Calzada Columbia. Chalet arte moderno a dos calles. Compuesto jardín frente y fondo; portal; recibidor; sala; comedor; pantry; cocina; garage; 3 cuartos de criados con servicios. Altos: recibidor, 4 habitaciones, 2 baños intercalados en colores; terraza; portal; carpintería caoba. Un año de construida. Pedro de la Cuesta. Tels. A-8697 y FO-2419

LA SIERRA
$3,200

Monísima residencia, 4 meses de construida. Citarón y monolítica; jardín; portal; sala; comedor; gran habitación; baño en colores; cocina; closets; traspatio. Preparada para dos plantas. Puede reconocer $1.000 en hipoteca. Cómprela con $2.200. Omnibus por la esquina. Pedro de la Cuesta, A-8697 y FO-2419

REPARTO ALMENDARES
$2,800

Calle A y 16 Casa compuesta de: portal; sala; 2 habitaciones; baño intercalado; comedor al fondo; cocina; patio; garage4 Moderna. Acera de la sombra. Omnibus y tranvía. Pedro de la Cuesta, A-8697 y FO-2419.

REPARTO ALMENDARES
$5,800

Casa de esquina, moderna; compuesta de jardín; portal; sala; hall; 3 habitaciones; baño intercalado; comedor al fondo; cocina; patio; garage, cuarto alto con servicio; 2 años de fabricada. Pedro de la Cuesta, A-8697 y FO-2419

AMPLIACION ALMENDARES
$9,500

Calle 12 entre Tercera y Cuarta Avenidas (al lado del tennis). Modernísima residencia compuesta de: jardín; portal; salaá hall; 3 habitaciones; baño intercalado; comedor al fondo; pantry cocina; terreza sevillana; gran jardín con frutales al fondo; traspatio; cuarto de criado con servicio; garage con cuarto alto para choffer. Pedro de la Cuesta, Telfs. A-8697 y FO-2419.

AMPLIACION ALMENDARES
$8,500

Gran calle Doce entre 8a y 9a Avs. Acera de la sombra, chalet compuesto de: jardín; portal; vestíbulo; sala; comedor; cocina; cuarto y servicio criados; servicio auxiliar; traspatio y garage al fondo. En los altos 4 habitaciones; baño completo; terrazas al frente y al fonod. Está desocupada. Facilidades. Véala. Pedro de la Cuesta. A-8697 y FO-2419.

SANTOS SUAREZ
$7,500

Residencia acabada de fabricar. En la calle San Indalecio y Correa, compuesta de: jardín; a un costado; portal; sala; hall; 4 habitaciones con closets; baño intercalado en colores; comedor al fondo decorado; cocina con despensa y calentador; patio con lavadero y servicios de criados. Carpintería de caoba y cedro. Pedro de la Cuesta. A-8697 y FO-2419.

LUYANO
$2,200

Ensenada entre Pérez y Rodríguez. A 2 cuadras esquina T oyo. Compuesta de: sala; comedor; 2 habitaciones; baño; patio y cocina; de mampostería y azotea. Santa Ana 13 y 15. Casas compuestas de: sala; comedor; 2 habitaciones; patio; baño; cocina; y gran traspatio a $2.700 cada una. Pedro de la Cuesta A-8697 y FO-2419

SOLARES
VEDADO

Esquina de 24x24, en la calle 6, a $16.00 el metro. Calle 19 entre 18 y 20. Mide 20x37 varas, a $7.00. A-8697 y FO-2419.

ALMENDARES

14 entre 3a y 5a. Dos solares de 10x49 varas a $3.50 vara. Esquina de fraile, mido 22x23 a $3.50 vara; calle 1a y 13. Calle Ave. 6a. 2 solares de 12x58 a $2.00 vara. Y muchos más en todos los repartos. Pedro de la Cuesta A-8697 y FO-2419.

OBRAPIA NUM. 308 ALTOS DEPARTAMENTO NUM. 1

SE VENDE PRECIOSA CASA DE San Lázaro No. 76, entre Vista Alegre y Carmen, a una cuadra de la Calzada de la Víbora, de construcción de primera de gran lujo. Compuesta de portal; sala; saleta corrida; cuatro cuartos, saleta de comedor al fondo; cocinaá servicio de criados; baño intercalado de gran lujo: $6.500. Informa su propietario: Agustín Alvarez Jr. Aguiar 305. Telf. A-7830. Pueden ver la casa de 8 a 11 a. m. y de 1 a 5 y media p. m.

VENTAS

48 CASAS

SE VENDEN DOS CHALETS DE una planta acabados fabricar; construcción primera; paredes citarón; placa monolítica; marcos caoba carpintería cedro. Jardín; portal; sala; comedor: 3 cuartos; baño intercalado; pantry; cocina; cuarto criado y servicios; garage; patio y traspatio. Una con biblioteca en alto. También se penden solares con facilidades de pagos si se fabrican. Trato directo con compradores. No se pagan corretajes ni sobre precios Avenida Central, Reparto Kohly. Manzana Gómez 264.

LA SIERRA

Jardín, portal; garage; sala; 3|4; lujoso baño intercalado; comedor al fondo; hall; pantry; cocina; terraza al fondo; citarón y monolítica; marcos de caoba; gran traspatio; ganga $5.500 Moreno M-7167.

Lawton, calle Pocito, Tran-bus y Omnibus, por la puerta; cerca Calzada; portal; sala; 2|4; baño moderno; cocina; patio; de cielo raso; renta $18: ganga $2.000. Moreno M-7167.

SE VENDE: MARQUES GONZALEZ No. 863 entre Figuras y Benjumeda, preciosa casa construcción de primera de gran lujo: Sala, saleta corrida, cuatro cuartos; baño intercalado; servicio de criados; cocina para gas y carbón; calentador etc. $6.600.00; 130 metros cuadrados de superficie. Informa su propietario Agustín Alvarez Jr., Aguiar No. 305. Telf A-7830 Puede ver la casa de 7 a 11 a. m. y de 1 y media a 5 p. m.

VENDO CASA LAWTON, MODERNA primera oferta razonable. Dr. Rodríguez. I-4285; de 1 a 2 y de 6 a 8.

HABANA

Entre Neptuno y San Miguel; 4 plantas; rentando $200; $25.500. Junto a Belascoaín 3 plantas con comercios; rentando $198. $18.000. Preciosa casa 2 pisos, rentando $60. $6.700 M-1072.

ALMENDARES: $5,600

Jardín; portal; sala; hall de 3 metros de ancho; 4 cuartos; baño intercalado; comedor; pantry; cocina; cuarto y baño chofer; traspatio. Informes: O-REILLY 251 departamento 407. M-1072.

VIBORA

Preciosa casa: Jardín, portal, sala, recibidor, 3 cuartos, baño intercalado, comedor, cocina; patio: $3.500. Otra casa, regia; jardín, 4 cuartos, 2 baños intercalados, hall central, pantry, 2 cuartos y baño criados; garage y traspatio con frutales: $6.800. Teléfono M-1072.

REGALO DE PASCUAS. — VENDO dos preciosas residencias, portal; sala; comedor; 3 cuartos grandes; baño intercalado; traspatio; abrficación nueva, sin estrenar: $4,500 una, con muchas facilidades. Vean ganga, 18 y F. Almendares. FO-2865 directo.

49 SOLARES

ALMENDARES. SIERRA, ALTURAS MIRAMAR SOLARES

De todas las medidas y precios al alcance de todas las fortunas. Buenas calles y las mejores vías de comunicación: 12 por 22; 22 por 21, esquina 10 por 45; 3 por 45, esquina: 22x34 esquina. Fabrique su casa a gusto. Informes personalmente al comprador.

VICTORIANO ALVAREZ
14 esquina a D. Almendares
FO-3786

PLAYA CUBA FRENTE AL MAR, vendo solar maravilosamente situado, 25 minutos Capitolio, careterа magnífica. Dr. Sagredo, San Lázaro 59, altos.

GANGA. —1 SOLAR CON 695 VA-ras, a $1.50 vara; reparto ampliación de Almendares, 1 cuadra línea playa. Informan FO-2729 Reyes.

SE VENDE EN LA CALLE DOLO-res y Porvenir solar de 20x40 a $2 metro. Informan I-4252

VENDO SOLAR ALTURAS DE AL-mendares, frente Avenida América, pegado Avenida Paz 766.14 varas, punto inmejorable, frente línea tranvías y guaguas. Informan: F-5735.

SOLARES: BELLAVISTA, QUINTA Avenida esquina calle Cinco, fraile 2,100 varas: $1,600. Montoro, esquina, 14 or 35 varas, a $8.00. Campanería, Aguiar 206: M-7785.

OPORTUNIDAD EN EL VEDADO: Se vende un terreno en el Vedado, bien situado y a precio de ocasión. Mide 11.79 por 49.53 varas a $5.50 solamente. Informan Teléfono F-3936.

ALMENDARES: EN LA GRAN CA-sa Doce entre D y E. Brisa. Vendo uno o dos solares de 10x47 varas a $3.00 vara. Facilidades pago. Dueño F1-7431.

CONCEPCION CERCA CALZADA VI-bora 9x43 varas a $1.90. 5a. Ave. Miramar, esquina 23x50 a $2.00; Nicanor 14x35 a $4.00; Vedado 14.70x41 a $6.90; Carlos III 12x24 metros a $31. M-1072.

VENDO DOS ESQUINAS MIDEN 1,067 metros, Avenida Nápoles Fajardo, Barrio La Esperanza, al lado Sanatorio. Las 2 en 300 pesos. Informan Teléfono FO-1255.

GANGA VENDO DOS SOLARES RE-parto La Sierra junto a doble línea tranvías y guaguas. Inmejorable lugar. Miden 24x46.75. Informes U-2392.

SE VENDE SOLAR CALZADA ES-quina Paseo, Vedado; 35.34 por 33.89 ms. Trato directo. Manzana Gómez Nro. 264.

SE VENDEN SOLARES REPARTO Kohly, Alturas, primer Reparto Salida Puente Almendares, el de más porvenir por ser el más próximo al Vedado por lo saludable, por su gran altura y fresco, por su panorama no igualado en ningún Reparto, por su hermosa vista al Río Almendares. Solares chicos en el Vedado, calle 32 entre 25 y 27 y las esquinas de 30 y 27 y 28, próximo a 23. Se dan facilidades pagos si es para fabricar. Trato directo con compradores. No se pagan corretajes ni sobreprecios. Manzana Gómez No. 264.

VEDADO: A $5 EL METRO VENDO una parcela de sombra en la parte alta. También una esquina de Fraile. Teléfono M-6543, preguntar por Gonzalo.

EN MIRAMAR

Se vende en la calle 30, casi esquina a Tercera Avenida, una parcela de 16.06 varas de frente por 29.48 de fondo equivalentes a 473.44 varas cuadradas. Situación inmejorable, calle ancha, terreno nivelado, cimentación perfecta. Precio de la parcela: $2.000.00. Para informes Telfs: A-2155 A-2156 y FO-1005

50 FINCAS RUSTICAS

$70 VENDE FAMILIA POR EMBAR-car piano marca John L. Sowers, nuevo y modernísimo costó $1.000, voces de concierto, garantizado de comején. Reyes 325 entre Luz y C. Víbora.

SE VENDE UNA CABALLERIA DE tierra en la carretera de Guanabacoa a Santa María del Rosario. Informan en Ave. Independencia 230, Guanabacoa. No quiero intervención de corredores.

SE DESEA ARRENDAR UNA FINCA rústica, o cambiarla por finca urbana situada en la Víbora, que reúna las siguientes condiciones: que esté situada a no más de 15 kilómetros de la Habana, en carretera, que tenga instalación de corriente eléctrica y teléfono y agua potable con instalación de bomba o molino de viento, que surta la casa. Que tenga casa de vivienda compuesta de sala, comedor, 3 o 4 cuertos garage; cocina; baño moderno; debiendo estar en buenas condiciones toda la casa y que su terreno no sea menor de 15 a 20.000 metros cuadrados, debiendo estar libre de gravamen, y tener buena tierra y frutales. Dirigirse por escrito, al Apartado No. 1504. Habana. Señor X, dando precio de arriendo o valor en venta que le aprecie, y situación.

VENTAS

50 FINCAS RUSTICAS

PINAR DEL RIO, FRENTE CARRE-tera Central. Valiosa finca rústica, 43 caballerías tierra de inmejorable calidad, magnífico monte de riquísimas maderas, gran cantidad de caoba, cedros, palmar, río, potreros, pasto natural: $30000. Diego Pérez, Obispo 307 M-6872.

BAYAMO: CERCA FABRICA LA LE-chera, finca rústica de 20 caballerías, tierra maza y fondo, totalmente cercada, empastada hierba guinea, pozo potable, molino de viento, bebederos, potreros. Se cambia por casa dos plantas, o se vende en $18,000. Diego Pérez, Obispo 307: M-6872.

CIENFUEGOS: FINCA RUSTICA DE 10 caballerías tierra de primera de primera, hermoso panorama, río, potrero, pasto hierba guinea. Barata: $7,000. Diego Pérez, Obispo 307: M-6872.

BEJUCAL: 2.3|4 CABALLERIAS TIE-rra, frente carretera, en $7,000; San Antonio de los Baños, 3 caballerías tierra colorada, frente un kilómetro, carretera bien cercada, frutales, pozos, agua potable: $11,000. Diego Pérez, Obispo 307: M-6872.

ENTRE CAIMITO Y VEREDA, RUS-tica, 2 y media caballerías tierra colorada, vivienda, 500 frutales en producción de todas clases, buen palmar criollo, 2 pozos fértiles, regadío: 6,000 pesos. Diego Pérez, Obispo 307: Telf. M-6872.

51 ESTABLECIMIENTOS

SE VENDE: A LA PRIMERA OFER-ta, por tener otros negocios a que atender, magnífica tienda de tejidos sedería, perfumería y artículos para caballeros. Lugar muy comercial y el precio un regalo. Informa Sr Pellés, Lugareño 66, Telf. U-2380.

GANGA. VENDO BUENA BODEGA con refrigerador, punto muy bueno; la doy a prueba, sin corredor. J. Gayá, I-7481 de 8 a 9 y 1 a 3.

BODEGAS CANTINERAS, BARRAS

Y lecherías en las principales calles y en las mejores esquinas, con muy poco de contado y casi sin regalías; tengo lo que necesite, sin engaños ni pamplinas. Informes gratis: Suádez, Belascoaín y Figuras, café. de 1 a 6.

¿BUSCA NEGOCIOS? ¡TENGO LOS MEJORES! BENJAMIN GARCIA: M-4461 VENDO, CAMBIO

Y compro negocios, una barracafé: $2 500. Una casa, 2 plantas: $6.500 renta $100. Una esquina: y 8 casas: $9.000. Vendo lechería: $800.00. Vendo hospedaje, hotel, Vendo tintorería: $2.000. Vendo grandes naves para industrias. Tengo toda clase de negocios. Vendo casa Calzada y una esquina: $9.000. Vendo esquina con comercio, 2 plantas, renta $80.00. en $7.000. Vendo casa Infanta 3 plantas: $9.000, ganga. Vendo 15 casas, rentan $220.00, $17.000. Vendo edificio de 4 casas: $5.500, renta $80.00. Vendo casa 3 plantas, 11 por 14: $10.000, pegada a Monte. Otra, San Lázaro, 2 plantas 7 por 24: $15.000 Informes: Galiano 509, García. Teléfono M-4461.

VENDO 20 CAFES

Vendo panadería y víveres. en $5.000 de contado, venta diaria de $150.00 la mejor casa de La Habana, 40 bodegas, 9 casas de huéspedes; bodegas a $800.00. lecherías a $600.00. huéspedes a $1.000. Todo regalado. Véame hoy: Galiano 509, García.

VENDO HOTEL: $5,600

40 habitaciones con baño. Vendo gran barra cantina en $5.000, con 3 y medio de contado. Vendo una bodega pegada a Galiano: $1.800 y una casa de inquilinato, en $850.00. Informes: Galiano 509. García.

APROVECHE: BODEGA CON FRI-gidaire en $950.00, puede deberme $350.00.. Vende $30.00 diarios, asunto familia. Informan de 4 a 6, vidriera café Candamo, Calzada de Luyanó núm. 211.

PANADEROS DULEROS. SE VEN-de negocio, local con horno continuo, inglés demás enseres de panadería dulcería, muy buen punto, alquilerre ducido. Informes: M-8869.

VENDO BONITO ESTABLECIMIEN-to de quincalla; tabacos; cigarros y café; muy céntrico en $200.00. También bodega cubana: $220.00 mucho barrio y un rastro en el centro de Monte. Arriendo bonito café-cantina y agua de Seltz, mucha venta. Navarro, Colón 324 Bufete, entre Aguila y Crespo, sólo de 4 a 10 de la noche.

ESTABLECIMIENTOS: SE VENDE el kiosco 39 por Cristina en el Mercado Unico. Informan Neptuno 331. Tostadero El Fénix.

ACADEMIA COMERCIAL; PUNTO céntrico. Se da en arriendo: $35.00 mensual, incluyendo dos salones; mobiliario; 6 máquinas escribir; teléfono, etc., San Rafael 609, de 5 a 7.

URGE LA VENTA DE «LOS MU-chachos» Quincalla y cigarros en cantidad Neptuno 607 entre Escobar y Gervasio. Negocio con absoluta garantía en los clientes. No menos de 800 pesos.

52 BOVEDAS Y PANTEONES

VENDO MAGNIFICA BOVEDA, OSA-rio, crucifijo, jardinera mármol Carrara, sin estrenar; zona monumento primera categoría; lado Bomberos. Informa dueño Mendoza No. 11 Santos Suárez y Santa Emilia.

53 AUTOMOVILES-ACCESORIOS

POR QUE COMPRA CAMARAS NUE-vas? le ofrece cámaras a $0.20 y protectores a $0.05. Liquidación verdad ventajosa para nuestros clientes. «El Relámpago» Concha No. 969.

GOMAS DE USO DE TODAS LAS medidas a precios «Relámpago». Equipe su automóvil con buenas gomas por poco dinero, comprándolas en «El Relámpago». Concha No. 969.

POR AUSENTARSE PARTICULAR, vende Cadilac cerrado cinco pasajeros perfectas condiciones, garage. Para verlo e informes: 17 554 entre C y D. Vedado Telf. F-3479

CAMION GANGA. 1 Y MEDIA TONE-lada, carrocería abierta; está trabajando. Buenas gomas, se vende muy barato ejes, flotantes, muelles doble. Informan FO-2729 Reyes.

CUÑA CHEVROLET CERRADO 1936 preciosa y como nueva, se vende barata y con facilidades. teléfono: M-1870

FORD 1935 SEDAN DOS PUERTAS en estado de nuevo se vende en precio de ganga Telf. M-1870.

CHEVROLET OMNIBUS DEL 35; CA-rrocería de corte moderno en perfectas condiciones, la doy baratísima y con grandes facilidades de pago. ¡Ganga! «El Relámpago» Concha 969.

VENDO TODA CLASE DE MUEBLES con facilidades de pago. Informes: Telf. M-2252.

SE VENDEN DOS CAMIONES FORD 1937. Chasis largo con carrocería, discos de 32x6 y 34x7. Informan Agencia Ford Luyanó.

OMNIBUS CHEVROLET

Se venden rutas 21 y 22 trabajando. Urge venta Informes: Cienfuegos y Apadoca, bodega, de 12 a 2 y de 7 a 9. Telf. M-4454. También vendo Studebaker particular.

VENTAS

53 AUTOMOVILES - ACCESORIOS

CHEVROLET SEDAN DEL 33 EN perfectas condiciones a plazos. Es ganga de «El Relámpago». Otros Sedanes Ford del 32 y 37. Véalos en Concha No. 969.

SEDAN LA SALLE DE CUATRO puertas, perfectas condiciones, gomas nuevas. Isotta Franchini abierto, igual que nuevo; son gangas para los clientes de «El Relámpago» Concha No. 969.

CHRYSLER SEDAN 1936 DE 4 PUERtas, magnífico estado de conservación $500.00. Es la ganga del día de «El Relámpago» para mantener supremacía. Concha No 969 Telf X-3331.

MOTOCICLETA HARLEY DAVID-son con sidecar, gomas nuevas. acumulador nuevo, fotuto, luces, perfectas condiciones mecánica. $40.00. Verdadera ganga para los clientes de «El Relámpago» Concha No. 969.

SE VENDE UN FORD DEL 37; 4 puertas tipo 60 como nuevo, al contado o a plazos. Informan Gloria y Zulueta. Garage San Pedro. Santos.

SE VENDE UN CAMION CHEVRO-let, tonelada y media; carrocería express; buen estado; puede verse a todas horas. Finca San Antonio, Vínculo y Estrella, Calabazar.

GANGA: SE VENDE CHRYSLER

6 cilindros, 4 puertas en perfectas condiciones de uso muy económico, puede probarse. Se dan facilidades si hay garantía. Suárez Auto Co. San Lázaro y Galiano.

POR EMBARCAR VENDO MI AUTO-móvil Buick 1935 al 1936 está enteramente nuevo, lo doy en ganga, aproveche. Línea 761 esquina a dos. Vedado.

SEDANES FORD DE DOS Y CUA-tro puertas, años 36 y 37; buenas gomas y mecánica garantizada. Véalos en Concesionaria Ford Luyanó. Concha y Luyanó.

FORD DE 1935, CON CUATRO PUERtas, de lujo, con baúl y radio, con gomas nuevas; ha recorrido 19.000 kilómetros colamente; prácticamente nuevo; se admite carro en cambio. Carvajal, S. A. Agencia Ford de Marianao.

DILIGENCIA FORD DE 1934, DE 4 cilindros, muy económica. Carrocería de fábrica, en muy buenas condiciones de mecánica y gomas. Se da con facilidades de pago y poca entrada. Carvajal, S. A. Tels. FO-9220 y FO-9240.

FORD DE 1931, DE CUATRO PUER-tas, vestidura y pintura como nuevas, con poca entrada y resto a un año. Agencia Ford de Marianao.

GANGA. CUÑA FORD V-8 1934, SE vende en $300,00; radio, pintura y gomas en buen estado. Sr. Aguado. Teléfono M-7617 de 8 a 12.

FORD SEDAN DEL 35 CON RADIO prácticamente nuevo; por no usarlo se day muy barato. Calle 12 Nro. 32, entre 3a y 4a, Ampliación Almendares.

BUICK MODERNOS FLAMANTES

varios modelos. Precios de competencia. Igual garantía escrita que los Buicks nuevos. Admitimos automóviles usados como contado, resto mensualidades cómodas. Agencia Packard.

PACKARD FLAMANTES SEIS Y

ocho cilindros, modelos 1935, 1936, 1937, 1938. Precios razonables. Garantía escrita; admitimos automóviles usados como efectivo resto mensualidades cómidas. Agencia Packards.

PACKARD, BUICK, CHRYSLER,

Nash., Dodge, Ford, todos tipos 1938 garantía escrita como si fueran nuevos. Admitimos su automóvil usado como efectivo, resto mensualidades cómodas. Agencia Packard.

54 MAQUINARIAS

BARATISIMOS: MOLINOS PARA maiz, gofio materias duras. Prensa mosaicos plataforma giratoria. mesas de billar romano. Mosaicos primera $29 millar. Real y Puente la Lisa. Marianao, (frente al Cuartel). Cotelí.

SE VENDE BOMBA DE GASOLINA de 10 galones; tanque 550 galones; Turger para 6 acumuladores; medidas para gasolina; encerado jara camión de 6x7 1|2 metros. Informan Justicia y Municipio.

SE VENDE MAQUINA DE VAPOR y horizontal 75 cf; cilindros de gasolina y de vapor; Tractor y Carterpillar tipo 60 de gasolina; bomba para agua de 3x' movida por gasolina; motores industriales de gasolina de 20 cs. tanque agua 25 galones capacidad; grúa Carterpillar de gasolina. Informan Justicia y Municipio.

MOTOR DIESEL 25 HP OTTO DENTZ andando, completo $650.00. Máquina de perforar 800 a 1.000. Taller de Segismundo Colino. Concha e Infanzón.

PESCADORES: VENDO JUNTOS O separados motorcito portátil Evinrude, dos caballos; último tipo; arranque automático; dos meses uso y fuer te bote quince pies. Telf. M-7473.

SE VENDE UN TRAPICHE DE DO-blar chapas hasta 10 pies de ancho por 3|4 pulgada de grueso, es el mejor que hay en Cuba. Una bomba de 4 pulgadas de succión por 3 pulgadas de descarga, con guarnición de bronce. Informan: Calle Fábrica 13. Teléfono A-7785.

SE VENDE A PRECIOS DE VERDA-dera ganga: una grúa completa con su motor en perfectas condiciones: $450.00; cuatro carretillas de mano, tamaño extra a $10.00 cada una; una máquina coser cadeneta con su motor: $15.00 una prensa grande con su mueble y accesorio: $25.00; una cortina veneciana de 72» de alto por 52¾» de ancho: $25.00; dos cortinas venecianas de 96» de alto por 52¾» de ancho a $30.00 cada una. Pueden verse en San Ignacio 315. altos. Telf. A-2191 Preguntar por el Sr. López Sardiñas.

URGENTEMENTE SE VENDE UN compresor de aire Quincy con motor de diez caballos; 1725 revoluciones; 220 W. con su tanque y su arranque.

UN VENTILADOR CLARENCE FAN No. 50 con motor eléctrico 20 caballos 1150 revoluciones; 220 W.

UNA CERNIDORA CILINDRICA chica, una lijadora con motor eléctrico de 1 caballo; 1700 revoluciones; 220 W. un camión de reparto Chevrolet, con carrocería buena. Dos carrocerías de reparto todas de aluminio. Informes: Sr Amador, Pedroso 52. a una cuadra de Infanta.

Romanas y Transbordadores

Para caña. Compro. Vendo. Pesas almacén. Industrias etc. Railes Ferrocarril; hierro viejo. Maquinaria toda clase. Viajo todo el país. Apartado 1705. Telf. M-6961.

VENDEMOS Y ALQUILAMOS BOM-bas Neptuno. Las mejores reparaciones de bombas y motores eléctricos. Egido 39. hoy 585.

55 CAJAS CONTADORAS

SE VENDE UNA CAJA CONTADORA Nacional color caoba marca 49.99. Se da barata. Calzada de Güines Nro. 35.

56 MUEBLES Y PRENDAS

JUEGO CUARTO MODERNO $18.00, lunas y bastidor nuevos; el de tres ble: $10.00, por pronto embarque. Sicuerpos, menos de $32.00; radio muetios número 74, entre San Nicolás y Rayo.

2 BUTACAS Y 3 SILLAS DE PALI-sandro. Se venden a particulares. Morro No. 4 esq. a Cárcel

VENTAS

56 MUEBLES Y PRENDAS

M-2687 COMPRO ROPA USADA DE CABALLEROS

Si usted tiene ropa usada antigua o moderna de interior zapatos o maletas, recuerde Martínez le paga bien. Villegas 266 esquina a Lamparilla. Telf. M-2687

FAMILIA PARTICULAR VENDE LUjoso juego cuarto último modelo, 3 cuerpos elegante coqueta, tiradores carey, butacón $130. regio comedor Renacimiento $60 Sala finísimo $35. Concordia 467 Belascoaín Gervasio.

FAMILIA VENDE REGIO COME-dor estilo Bargueño; lujoso cuarto 3 cuerpos último estilo $135; finísimo recibidor patas, «chipendale»; lámpara madera $25 Radio gabinete moderno. Salud 262. Escobar y Lealtad.

VENDO COMEDOR ESPAÑOL; CUARto caoba, completo. Arte Primoroso; sillones portal. Urgente: Primelles 409, entre Daoiz y Velarde, Ruta 18.

SE VENDE JUEGO DE SALA MO-derno caoba. Llamar FO-1386 de 2 a 5 únicamente.

VENDO LUJOSOS MUEBLES SALA, cuarto comedor; refrigerador; otros muebles. 12 y F. Almendares. 8 y 10. 2 a 6.

FAMILIA PARTICULAR VENDE URgente juego de comedor cedro $40. Juego de sala caoba $40; Juego de cuarto $20. Reloj; sillones mimbre. Muy barato. San Juan de Dios 67. segundo.

POR PRONTO EMBARQUE VENDO mi hermoso juego de cuarto 3 cuerpos $60.00; otro 3 cuerpo en $30.00. Sitios 268 entre Escobar y Lealtad.

MARAVILLOSO RADIO SILVERTONE COLONIAL

El de la voz más clara. Famoso refrigerador Apex, que se paga con lo que ahorra. Enormes existencias en muebles de novísimos estilos. Grandes rebajas al contado y ventajosas facilidades de pago.

«LA CASA RUISANCHEZ»
Angeles y Estrella: M-2024.
Sucursal. «La Colonial».
Reina 315 A-9921.
56

CAMAS OPERADOS Y SILLONES

de inválido alquilo y compro, toda clase de útiles para profesional y de oficina. Casa Fernández Neptuno 617, entre Escobar y Gervasio. Telf. U-3322.

SEA CAPITALISTA SIN DINERO. La Casa Ros y Novoa, le facilitan los medios. Pida informes a J. Naveira, S. en C., Galiano 418, el Kindergarten de los mueblistas y en primaria, sillería de Viena Thonet-Mundus, con todos y para todos.

SALUD 53

antes núm. 11 ent. Rayo y San Nicolás.

venta especial: juego-cuarto $20. sala $12. comedor $30, recibidor $25. cuarto 3 cuerpos $30 escaparates $12. camas $3 coqueta $3. mesa comer $3, regio juego cuarto, sala, comedor living room, neveras, radios, pianos lámparas.

MUEBLES DE OFICINAS

Archivos, burós, libreros, sillas, pupitres, máquinas-socer escribir.

EQUIPAJES

Burós maletas, vidrieras, mamparas, sillas-viena, nuevos y de uso. Visite esta su casa. Compro, Cambio y Vendo Salud 53. M 9136.

PELOTARI, VENDE JUEGO CUAR-to 3|c. caoba; chiforrober; nuevo $68. Living-room, último tipo $45. Jarrón porcelana Sevres único en Cubaá smoking talla 32, 9.00. Belascoaín 458. lado E. Medicina.

VENDO LINDO COMEDOR PALISANdro, arcón siglo XVIII, gran conjunto reloj y candelabro; algunas porcelanas antiguas, lámpara 18 luces, cuadros; buenas firmas; gobelinos y objetos arte. 8 No. 58, entre 3 y 5. Vedado.

SALUD 51, ANTES 9

MUEBLES EN LIQUIDACION

Juegos comedor Renacimiento $60 Cuarto $25 Sala $25. Recibidor $18. Chifforrober, escaparate y un variado surtido en piezas sueltas. Juegos de Despacho estilo Rto. Living-room, surtido completo en muebles de oficina. Sillones de inválidos. Lámaparas, faroles Rto Máquinas de escribir y coser. Neveras, Frigidaire, Baúles, Maletas; vidrieras; objetos de arte, propios para regalos. Compramos y cambiamos Salud esq a Rayo M-7179.

MUEBLES A PLAZOS

Construidos con las mejores maderas, estilos modernos y elegantes. Grandes facilidades de pago. Admitimos muebles en cambio. Visítenos y se convencerá: «Díaz y Chao», Neptuno No. 709 y 710, entre Belascoaín y Lucena. Telf. U-5154.

MUEBLES A PLAZOS

VEA NUESTRO GRAN SURTIDO EN MUEBLES DE TODAS CLASES

Precios baratísimos
«LA PERLA»
Animas 404, casi esquina a Galiano
Teléfono: A-8222

MUEBLES EN GANGA

Juegos cuarto: $25.00; idem. tres cuerpos: $40.00; sala: $10.00; comedor, desde $25.00; escaparates: $9.00; con lunas: $15.00; mesas correderas, $4.00; aparadores: $6.00; 6 sillas y 2 sillones: 10.00; neveras: $10.00; máquinas de coser y escribir. Se cambian y se compran toda clase de muebles, pagando más que nadie.

«LA PRINCESA»,
San Rafael 575 y 577, entre Escobar y Gervasio, Telf. U-5926.

URGENTEMENTE VENDO TODOS los muebles cuarto 3|c lujoso último estilo $125. Comedor bargueño; sala $35. Radio moderno gabinete; living-room tapizado; todo nuevo. Salud 262, Escoar Lealtad.

VENTAS

56 MUEBLES Y PRENDAS

MUEBLES BUENOS Y BARATOS

Juegos para cuarto; comedor; sala; recibidor etc. Todos modelos modernísimos para satisfacer el gusto más exquisito y muebles garantizados. No page lujo

A PLAZOS $1.50 SEMANAL

Cambie sus muebles usados por nuevos: avise para verlos al U-1360. No cierre trato hasta ver esta casa. Recuérdela.

EL FENIX
Picos Carballido y Compañía.
Neptuno 901 y Soledad
Teléfono U-1360.

PULSERAS Y DIJES

Liquidamos miles de pulseras de oro y dijes de oro y platino con brillantes. Alhajas antiguas y modernas en profusión; cuadros; crucifijos; rosarios de oro; porcelanas antiguas y modernas. Juegos completos de café; té y cubiertería. Bandejas; candelabros; jarras y palanganas. todo de plata maciza.

CARBALLAL Y HERMANOS
San Rafael No. 618, entre Belascoaín y Gervasio.
U-5744.

VIDRIERAS, CONTADORAS

Vidrieras de todas formas y tamaños; mesa Vitrolite; sillas; banquetas, exprimidores frutas; pasteleras; cajas caudalesá neveras; molino café; picadores carnes; rebanadoras jamón; contadoras National. Compro cambio y vendo

MAQUINAS DE ESCRIBIR, BUROS

Archivos: tarjeteros; sillas giratorias; libreros; mesas para máquinas. Véame antes de cambiar, comprar o vender sus muebles de oficina, divisiones; mostradores. Casa Cano, Habana 556 y medio entre Teniente Rey y Amargura A-8607.

GRAN VENTA ESPECIAL
COMPRAMOS Y VENDEMOS MUEBLES DE OFICINA

Archivos de Acero «Steel Age» y cajas de archivo, cajas de caudales de todos tamaños.

Mesas, Burós, sillas, sillas giratorias, mesas satélites. ó

Adresógrafos y Mimeógrafos, máquinas de escribir, sumar y calcular de todas marcas

Cajas Registradoras, «National», Relojes marcadores «International» Molinos de Café, gabinetes Kardex, Tarjeteros, pupitres, juegos de sala y recibidor. Reparamos máquinas escribir y mimeógrafos. Registradoras. Baúles y Maletas

Radios de todas marcas

"LA NACIONAL"

VILLEGAS 359
entre Tte. Rey y Amargura
Teléfono A-9915

TRAJES DE CABALLERO

Surtido completo, se liquidan en lotes y detallamos por lo que pueda el comprador, se liquidan en este mes; no pierda oportunidad; damos facilidades; pase por

«LA COMPETIDORA»

Gloria 68, al 520, esquina Indio. Teléfono A-6827. G Arango y Cía. S. en C.

«SOFA-CAMA»

Living Rooms, «Arte Moderno» y «Estilo Inglés»

¡No pague lujo! Del fabricante a sus manos: Muellería y tapicería «García Espinosa», San Rafael entre Aramburo y Soledad. Nota: Armazones de caoba (no comején).

56

Variado surtido en joyas antiguas y modernas objetos de arte y toda clase da artículos para regalos. Háganos una visita y se convencerá.

«LOS TRES HERMANOS»
Consulado 160 y 162. Telf. M-3534

¡¡OPORTUNIDAD!! JUEGOS DE

cuarto, de 8 piezas con elegante butacón, $100.00. ¡Dando y dando! Necesitamos dinero. También chase-longs de imitación piel y juegos tapizados a precios increíbles. Mueblería «García Espinosa», San Rafael entre Aramburo y Soledad.

LIQUIDAMOS: A-6827

Toda la existencia en este mes, muebles finos y corrientes, ropas, joyas, muebles, lámparas, radios, neveras, cuadros, máquina coser y escribir. equipajes y muchos objetos que le pueden interesar; una visita a

«LA COMPETIDORA»

y se convencerá; damos facilidades. Gloria 68 al 520 Teléfono A-6827. G. Arango y Cía. S. en C.

JUEGO CUARTO MODERNO $18.00; lunas y bastidor nuevos; el de tres cuerpos; menos de $32; radio mueble. $10.00; por pronto embarque. Sitios No. 74 entre San Nicolás y Rayo.

UNA NEVERA DE USO SIN REPA-RAR ES UNA CAJA DE SORPRESA

NEVERAS

Americanas reconstruídas y garantizadas.

REFRIGERADORES

De uso en magníficas condiciones todas marcas y tamaños. Rionda, Infanta 1059 entre Desagüe y Benjumeda, frente a Pennino. U-3968.

EXCELENTE RADIO DE TODA ON-da, frecuencia de hasta 30 megaciclos (19 metros), 12 tubos, sintonización motorizada; en artístico mueble de sobremesa, recién recibido de fábrica. Se cede en precio muy equitativo. Véase en Galiano y San José; la Casa Ros y Novoa.

VENTAS

56 MUEBLES Y PRENDAS

REALIZACION PRE-BALANCE

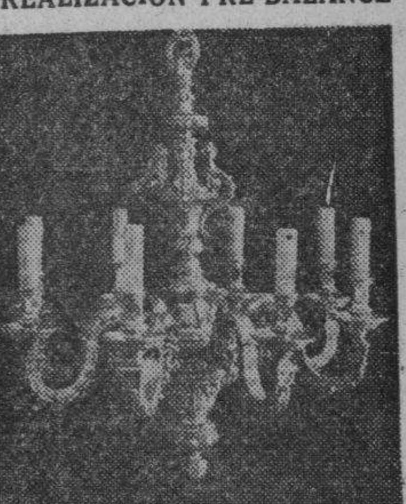

Liquidamos más de 200 lámparas de todos estilos y al alcance de cualquier bolsillo, 100 cuadros óleo a como quiera. Alfombras, panoplias, objetos arte artículos para regalos en general. No pierda oportunidad.

LA PREDILECTA
San Rafael 803 y 805 casi esquina a Oquendo. Teléfono U-2530

SE VENDE LAMPARA GRANDE DE cristal antiguo 12 brazos y otras más chicas. Escobar 568 entre Salud y Reina. Telf. A5-5201.

57 UTILES DE OFICINAS

ALLSTEEL

Vendo por estorbarme un archivo nuevo, marca Allsteel 40x80, gavetería color caoba, prueba de fuego, costó $856 lo doy por $180. Vista hace fe. Belascoaín 458 lado Escuela Medicina.

VENDO MAQUINA ESCRIBIR UN-derwood casi nueva, Amistad 462 entre Reina y Dragones, de 8 a 12 y de 2 a 6. Oficina, zaguán izquierda.

VENDO BURO CAOBA, CODERNO, para máquina de escribir. Baratísimo. Dueño: Ramón Pérez. Teléfono FO-3449.

MAQUINAS ARCHIVOS

BUROS
CAJAS
Pupitres

Materiales de Colegios

DINERO Y JOYAS

Fluses y capas, a $2.00, procedentes de subastas.

"LA HISPANO CUBA"

Monserrate y Parque Zayas
Telf. A-8054

LA CASA GONZALEZ
MUEBLES DE OFICINA
VENDO Y COMPRO

Burós, bibliotecas, pupitres, sillas giratorias y toda clase de muebles para oficinas.

CAJAS DE HIERRO

Archivos terjeteros. Kardex, armarios de acero.

MAQUINAS DE ESCRIBIR

Sumar, calcular, mimeógrafos, adresógrafos

Compostela 205 entre Progreso. y O-Reilly.
O-Reilly 360, entre Habana y Compostela.
Telfs. M-8638 y M-8081

MAQUINAS DE ESCRIBIR

Sumar, calcuiar, adresógrafos etc. Reparamos y reconstruímos. Servicio certificado. Igualas mensuales. Alquiler. Compra. Venta. Cambios. Cintas. Papel carbón, etc.

TALLERES L. C. SMITH-CORONA
Compostela 360, entre ObraPía y Lamparilla Teléfono A-7743

59 RADIOS

REPARAMOS SU RADIO GARANTI-zando el trabajo. Precios muy reducidos. Igualas desde 80c mensuales. «Antena»» Aguacate 261 entre Obispo y Obrapía. Teléfono M-5565.

60 INSTRUMENTOS DE MUSICA

VENDO URGENTEMENTE PIANO marca «Hamilton», perfecto estado, una ganga. Facilidades pago. Salud 167, entre Manrique y Campanario, «El Corazón de Jesús».

$60 VENDO PIANO FLAMANTE, DE marca garantizada, modelo B. Cuerdas cruzadas, lindo sonido, banqueta es moderno. Véalo. Milagros No. 362, entre Porvenir y Octava, Víbora. Casa particular.

LIQUIDACION PRE-BALANCE

Liquidamos más de 100 pianos a precios nunca vistos de cola y verticales, famosas marcas Europeas y Americanas, propios para profesionales y Estudiantes. Facilidades pago. Alquiler desde $2.

LA PREDILECTA
San Rafael 803 y 805 casi esquina a Oquendo, Teléfono U-2530.

VENDO FLAMANTE PIANO

Alemán, de la acreditada marca Rosener Berlín teclado de marfil y grandes voces; se da barato. «El Brillante», Aguila 413.

PIANO EN BUENAS CONDICIONES sin comején, se da en $45.00 (último precio) puede verse en Monserrate 153 esquina Chacón.

AFINADORES

$2 SOLAMENTE CUESTA AFINAR su piano, poniéndole cuerdas nuevas gratis siendo pocas las rotas. Reparaciones baratísimas. Oiga tocar al afinador lindas piezas. Señor Oscar, Telf. X-1205.

AFINE SU PIANO POR $3.00 CON toda garantía y seguridad Manuel Domínguez, afinador mecánico y barnizador de pianos, graduado en la escuela «Vanguard» en New York. Taller de Reparaciones: Dragones entre Prado y Zulueta. Telf. M-3040.

61 DE ANIMALES

EL FLAMENCO

Esta nueva casa ofrece al público la mejor y más linda colección de canarios hamburgueses de canto; violín, flauta y cascabel. Linda colección de pájaros de colores de Africa, Australia y México. Grandes cargamentos de Faisanes de todas variedades y todo cuanto Dios crió. Pollitos de purraza: Recuérde que la Pajarería «El Flamenco» es la más grande, la más surtida y la que más barato vende. Trocadero y Galiano Telf. M-2485.

M.E.C.D. 2016

VENTAS

61 DE ANIMALES

GANGA. VENDO EN $40.00 2 VAcas una dando leche, otra cargada 5 meses. Avellaneda 61, Víbora, rutas 15 y 13.

¡A LOS VAQUEROS!

Vendemos y compramos vacas lecheras, resentinas y jorras; razas Holstein; Jersey o cruzadas. Finca Alberro. Loma de Tierra: Informes: Telf F-3582 de 9 a 11 a. m.

VENDO A PRECIO DE SITUACION mulos, carros y arreos de todas clases; caballos, mulos de monta y Pony, 4 potros sementales, 7 y media cuartas, bonito color; 40 mulos criollos domados de mont ay carros cerrados para lecheros y un burro semental criollo; una cesta de mimbre, con sus arreos, montura y una Pony. Domingo Jarro, Marina y Atarés, Jesús del Monte. Telf. X-1876.

62 OBJETOS VARIOS

SE VENDE NAVE ACERO Y ZINC 30x10x3.85 metros. Informan Municipio y Justicia.

Dinero-Hipotecas.

63 SOLICITUD

DINERO

No pieda tiempo. Cuando necesite tomar dinero en hipoteca o pagarés, vea a M. Fernández, San Ignacio 504 Telf. M-9272 de 2 a 5. Operación rápida y absoluta reserva.

PRESTO DINERO DESDE $500.00 en adelante, en primeras hipotecas. Interés desde el 6 por ciento. No corredores. Telf. A-6836. Campanario 306 bajos, entre Neptuno y San Miguel. Sr. Correa.

64 OFERTAS

DOY $500 HIPOTECA: HABANA Y barrios, buena garantía. Inmediato negocio. Dr. Rodríguez. I-4285, de 1 a 2 y de 6 a 8.

DINERO

Facilito grandes y pequeñas cantidades en primera hipoteca desde el 7 por ciento en adelante, para la Habana y sus barrios. Compro y vendo casas, solares y créditos hipotecarios. Compro y vendo Bonos y Acciones.

Julio C. Granda

Obrapía 33. Telf. M-5921 y FO-1668

DINERO

Sobre joyas en todas cantidades «LA PERLA», Animas No. 404, casi esq. a Galiano Telf. A-8222

DOY DINERO EN HIPOTECA AL 7 por 100 anual, cualquier cantidad; operación en 24 horas; también sobre bóvedas: alquileres de casas; condominio; usufructo etc. Alberto Cuervo, edificio Metropolitana 342 M-2808. O-Reilly y Aguacate.

65 BONOS Y VALORES

CAJAS RESERVADAS

Las tenemos en nuestras bóvedas construídas con todos los adelantos modernos y las alquilamos para guardar valores de los interesados. En esta oficina daremos todos los detalles que se deseen.

N. GELATS Y COMPAÑIA

105 Aguiar 108 esq. a Amargura

PARA LAS DAMAS

70 INTERES PARA LAS DAMAS

Máquinas para forrar botones

Vendemos máquinas para hacer botones y utensilios para ellas. Se forran hebillas en el acto y se hacen plisados con rapidez y absoluta garantía.

BAZAR INGLES

GALIANO Y SAN MIGUEL

PELUQUERIA "ROSALIA"

DE ROSALIA HERNANDEZ antes «Migdalia» San Lázaro No. 1002, esq. a Hospital U-6364

Arreglo de mano	$0 20
Croquinol desde	1.00
Permanentes de $1.00 $2.00	$3.00
Cejas	0.20

Lavado de Cabeza
Peinado artístico

BRIOSO. CALZADO A LA MEDIDA de Sra., especialidad en pies planos y delicados Con 15 años de práctica. Salud 213 entre Campanario y Lealtad. Telf. M-1332

PARA LAS DAMAS

70 INTERES PARA LAS DAMAS

VELLOS

Extirpación definitiva de los vellos de la cara, muslos, piernas, etc. Tratamiento garantizado. Sra. Alexander, calle Tercera número 405, entre Dos y Cuatro, Vedado.

MODISTA

Rosalía Hernández

San Rafael 804 bajos, esquina a Oquendo

U-3127

Dobladillo de ojo a:

2 Cts. Vara

Forramos hebillas

Plisados de todos tamaños, bordados, festones y ojetes. Forramos botones.

Tenemos Mensajeros

CORTE MODERNO NACIONAL

SISTEMA MENDEZ, OFICIAL

Reconocido de utilidad para la enseñanza pública. Su autora y directora, señora Méndez, garantiza la enseñanza por este modernísimo método. En poco tiempo puede hacerse experta profesora. Desde las primeras clases confeccionará sus vestidos por figurín. Se admiten medio internas. Clases diarias a domicilio y correspondencia también por ajuste. Academia Central: Campanario 304 esq. a Neptuno. Moldes a medida, Se cortan y entallan vestidos. Especialidad en abrigos y trajes sastres. Moralidad.

¡FUERA CANAS! OBTENGA HERmoso color: negro, castaño o rubio, usando tintura «La Favorita». Teñido de cabello $3.00. Estuche $1.00. De venta en todas las farmacias| Depósito: Virtudes 206 Casa «Pilar» Telf. M-9392.

ENSEÑANZAS

75 PROFESORAS - PROFESORES

COLEGIO Y ACADEMIA «EL ESTUdio». 1a y 2a Enseñanza teléfono: A5-2711. La directora de este centro de enseñanza se ofrece para dar clases a domicilio. También las doy en mi casa particular. Especializada en Aritmética y Gramática. Animas 318, altos, entre Aguila y Blanco, Telf.: A5-2711

FRANCES; ARITMETICA; GRAMAtica española y francesa comparadas; preparación exámenes. Cursos diurnos y nocturnos. Traducciones correspondencia; clases individuales o colectivas. Enseñanza rápida. Profesor Joseph Masoin San Miguel 1017 altos. Telf. U-5633.

INGLES, TAQUIGRAFIA (INGLESA y española). Teneduría; Cálculos Mercantiles; Aritmética; Algebra; Caligrafía; Mecanografía y Ortografía; 6 pesos mensuales a domicilio por el Profesor F Heitzman. Estrella 166, altos. Telf. A5-1822.

GARANTIZO USTED HABLARA INglés pronto. Clases individuales, Gramática, lectura, dictado comercial; especialidad para sostener conversación. Preparo para viajes y exámenes. Competente profesora americana. Campanario 454 altos

PROFESOR GRADUADO EN LA Normal Central de Madrid. Clases a domicilio de Ingreso. Taquigrafía Pitman, Mecanografía al Tacto, etc. Sistemas didácticos novísimos. Señor Pedrós. Teléfono M-8893.

ESTUDIOS. BAILES MODERNOS

Tomasín. Positivamente enseño con práctica son; Paso-doble; Vals; Blues; Fox; Tangos; Clases todos los días de 9 a. m. a 11 p. m. Clases a Domicilio. San Nicolás 1008 (moderno) entre Gloria y Misión, 2 cuadras de monte.

BAILES DE SOCIEDAD

Maurice, Nuevamente en Cuba. Ultimos «hits» de New York; Walk; Trusking; Lindy-Hop; Big-Apple, etc. son; tango parisién y las calientes congas etc. Precios razonables. Clases privadas o a domicilio. Malecón 161 altos, entre Crespo y Aguila.

PROFESORA INGLES DA CLASES a domicilio o en su casa. Llame Teléfono F-4160.

ESCUELA CUBANA DE RADIO

Aprenda radio rápidamente bajo la dirección de profesores competentes. Excelentes laboratorios para practicar con trasmisores, receptores, amplificadores; instrumentos etc. Otorgamos títulos. Informes Galiano 455

DOCTORA EN PEDAGOGIA SE ofrece para clases de inglés e Instrucción a domicilio o en su casa. Preparación para ingreso a Normales, Institutos, etc. Excelentes referencias. Llame al U-2661.

PROFESORA FRANCESA DA CLAses a domicilio Prepara para los exámenes (Universidad, Instituto y Normales) Informes de 12 a 2 p.m. o después de las 7 p.m. FO-2130.

GUITARRA; PIANO, PLAN DE LINdas piezas graduados, Clásicas y populares. También acompañamiento: Estudio «Arteche» Merced y Cuba.

"SAN ELOY"

Colegio y Academia Fundado en 1907. Primera y Segunda Enseñanza; Preparatoria; Bachillerato; Comercio; Idiomas. Cultura Física. Cursos preparatorios especiales. Admitimos pupilos y medios pupilos y externos. Quinta Menocal, Samá 31. Marianao. Telf FO-7462. Pida Prospectos.

INGLES, FRANCES A DOMICILIO Instructor graduado de escuelas francesas y estadounidenses. 11 años residencia en Estados Unidos, 22 años en Francia. Enseñanza práctica y rápida. Campanario 314, bajos. M-1303.

GREGG ACADEMY

ACADEMIA

Taquigrafía, Mecanografía. Inglés y Comercio; Bachillerato y preparatoria. Teneduría, Geometría etc. Profesor Richardson director. Manzana de Gómez 514: A-9798.

ENSEÑANZAS

75 PROFESORAS - PROFESORES

PIANO-VIOLIN

Mandolina, solfeo. ¿Tiene usted hijos que hace tiempo estudian y no tocan? ¿Son haraganes? No expresan la música? Llévelos a San Rafael 473. Pruebe, se sorprenderá. Economice tiempo y dinero. Exámenes Conservatorio. Telf. FO-3397.

ESTUDIE POR CORREO

La academia «Rabiña», en Neptuno 414, esq. a Manrique, altos M-7849, tiene organizado clases por correspondencia desde hace años habiendo prestado gran beneficio a aquéllos que tiene deseo de prosperar. Estudie las asignaturas siguientes: Taquigrafía; Mecanografía; Teneduría Cálculos Mercantiles; Gramática; Ortografía; Procurador; Química industrial. Inglés; Francés etc. Informes: **Academia «Rabiña». Neptuno, 414, esquina a Manrique. Telf. M-7849.**

PROFESORA DE PIANO

Por el Conservatorio de la Habana y Madrid. Sumo esmero en la enseñanza. Precios económicos. También clases a domicilio. Vapor 13, altos entre Marina y Hornos. de 5 a 6 1|2 exclusivamente.

ASCENSION SERRANO. PROFESOra graduada, piano y solfeo. Garantiza enseñanza. Tocará piezas en seguida. Está incorporada. Clases a domicilio $4.00 mensuales. Escriba y voy sin compromiso. Real No. 105 Arroyo Naranjo.

76 COLEGIOS

BRAVO

COLEGIO-ACADEMIA

Ingreso en Ciencias Comerciales Ingenieros, Comercio, Instituto, Normales. Cadetes. Colegio Academia para cursar todos los grados de la Primera Enseñanza. Autorizado para expedir Certificados para ingresar sin examen en Normales. Hogar, Institutos etc. Clases diurnas y nocturnas para ambos sexos. Profesores graduados y especializados. Servicio de Omnibus a domicilio. Cursos especiales para el ingreso en las Escuelas de Ingenieros, Comercio; Normales; Institutos; Cadetes; Aviación; Taquigrafía; Mecanografía; Inglés; Correspondencia; Teneduría; Contabilidad; Prácticas de Oficina. Cuota muy módica. Neptuno y Lucena U-2627. **Cursos especiales para el ingreso en la Escuela de Ciencias Comerciales.**

COLEGIO

CIUDAD INFANTIL: NUESTRA SEñora del Carmen Esta moderna escuela, de organización militar, quedará establecida en la primera semana de Enero en la preciosa quinta de recreo «La Caridad» »con mucho arbolado y parques de juegos. En la Carretera Central entre San Francisco de Paula y el Cotorro a media hora de la Habana, por ómnibus y los tranvías de Güines; cinco centavos el viaje en ómnibus con transferencia para la ruta 7, que deja en la puerta de la quinta. Lugar ideal para la salud y solaz completa preparación, tanto en el aspecto de los niños quienes recibirán una pecto cultural, como en las enseñanzas manuales y las técnicas, prácticas agrícolas y comerciales. Música Dibujo y Pintura, etc. bajo un régimen de organización militar para la mejor disciplina. Pupilaje económico. Informes y matrícula en el Colegio «Claudio Dumás». Calle Domínguez No 206 Cerro. Telf. A-6456.

PUPILOS DESDE 5 PESOS ALUMnos de 5 a 18 años. No doy vacaciones. Admito retrasados, indisciplinados y anormales. Colegio militar «Céspedes» de Primera y Segunda enseñanza para ambos sexos. Fundación 24, Calabazar. Sr Rodríguez.

OBSEQUIO DE LA ACADEMIA DE COMERCIO

Luis B. Corrales. Establecida en 1889. Enviando $0.15 en sellos recibirán mi Aritmética Mercantil. Enseñamos Teneduría de Libros. Taquigrafía e Inglés. La Mecanografía $1.00 al mes. Nuestros Títulos los más solicitados. Lealtad 567 entre Salud y Dragones. Telf. A5-1632.

ACADEMIA DE IDIOMAS WARREN

Manzana de Gómez 343. Habana. Clases de Inglés para alumnos de Bachillerato según los programas oficiales. Clases de conversación atendiendo a las necesidades individuales. Clases de alemán y francés. Spanish for foreigners. Directora: Miss María Ana Warren. Una hora dos veces a la semana $5.00 al mes. Clases especiales a precios convencionales.

WALKER SCHOOL

INGRESO AL BACHILLERATO

Enseñanza en inglés y español. Primer Grado, $1.50. Segundo, $2.00. Tercero y Cuarto, $3.00. Quinto y Sexto $4.00. Séptimo y Octavo, $5.00. Autorizado para expedir certificados de Octavo Grado para ingresar en Normales, Institutos, Hogar, ets. Taquigrafía, Mecanografía, Ortografía, Inglés, Correspondencia Comercial. Corte y Costura y Labores. Clases de piano. Pida prospecto Calle 23 No. 1.511 entre 24 y 26. Vedado. Teléfono F-5096.

Corte y Costura

$1.50 MENSUAL

ACADEMIA «SANTA TERESA»

Calle 23 No. 1511 (Vedado entre 24 y 26 F-5096. Hágase profesora en tres meses. Desde la primera clase usted podrá cortar sus vestidos por figurín También clases por correspondencia Pidan la primera lección, incluyendo 3 centavos para franqueo. Expedimos títulos.

COLEGIOS AMERICANOS

Al alcance de todas las fortunas Catálogo e información gratis. Profesor Richardson. American Schools Bureau. Manzana de Gómez número 514. Telf. A-9798

77 ACADEMIAS

ACADEMIA DE IDIOMAS ROBERTS Malecón 353 Teléfono M-2124 ¿Desea usted aprender inglés? Compre el método Roberts Se recomienda por sí solo! Distinción Eficiencia Garantía Cuarta edición: $2 00

ENSEÑANZAS

77 ACADEMIAS

A-0321 BAILES DE SALON

Maurice. Nuevamente en Cuba. Ultimos «hits» de New York. Además de las últimas variaciones de foxtrot, danzón; pasodoble; son; tango parisién y las calientes congas etc. Precios razonables. Clases privadas o a domicilio. Preparación teatral. Seriedad y garantía. Malecón 161 altos, entre Crespo y Aguila.

HAVANA BUSINESS

ACADEMY

Innecesario estudiar comercio en el Norte. Tenemos especialistas americanos y sistema enseñanza procedentes de los mejores Business School. Mecanografía, Taquigrafía Pittman, y «Gregg». Contabilidad e ingreso Escuelas Ciencias Comerciales. Cursos correctivos Ortografía, Aritmética y Caligrafía, etc. **El mayor centro privado para enseñanza del Inglés, con 30 clases diurnas y nocturnas. Primera Enseñanza en Inglés. Omnibus. Línea 357. F-3043. Sucursal en Neptuno y Amistad. Teléfono A-6033. Solicite prospectos.**

ACADEMIA RABIÑA

NEPTUNO No. 414 (ALTOS) ESQUINA A MANRIQUE. INGRESO A LAS ESCUELAS DE COMERCIO

Clases individuales, Francés, Inglés y Teneduría, Taquigrafía «Pitman» y «Gregg», Mecanografía, Correspondencia y Aritmética Comercial. TAMBIEN CLASES POR CORRESPONDENCIA. Ingreso en Escuelas de Ingenieros, Arquitectos, y Comercio. Servicio de ómnibus y de internos Pida prospectos. Expedimos títulos y proveemos de empleo a nuestros graduados.

INTERES GENERAL

TRADUCCIONES Y CORRESPONdencia en Alemán, Inglés y Francés, Italiano y Español. Precios módicos. Luis de Donatis. Prado 67. Teléfono M-3717.

AVISO DE ECONOMIA: SUS TRAjes viejos los arreglo reduzco para sus hijos Igual a medida. Sastre con garantía. Precios de situación. Voy a domicilio. San Nicolás No. 155 Telf. A-7035. González.

COSECHEROS DE FRIJOLES NEGROS

No siembre semillas degeneradas consiga doble rendimiento con el mismo costo, tengo el famoso frijol de orilla, resistente las plagas y a la seca; su precio según cantidad aproimadamente a seis pesos quintal; si compra en estos días. Informes Pedro Rodríguez Coll en el Central «Rosario» en el Pueblo de Aguacate.

VINO CROTAVI, DE FRUTA BOMba madurada en la mata sabroso y digestivo. Puro como rayo de sol. Pídalo hoy mismo en establecimientos de víveres, bares y restaurants, o José Caamaño, Morro y Refugio Telf. A-7729.

SALON CAPITOLIO

Paseo de Martí y Dragones. Telf. M-4739. Café restaurant al aire libre Obtenga un tickets de abono por semanas con precios especiales. **Table d-Hotel por 30 cts. 2 platos hechos, uno a la orden postre y pan,** por 50 cts. 2 platos hechos, filete miñón o costilla de puerco, pollo a la orden. Tendremos cenas especiales para Noche Buena y Año Nuevo. Especialidad en vinos y licores. «Salón Capitolio».

ALQUILERES

79 HOTELES

HOTEL MIRAMAR EL MAS TRANquilo y donde mejor se come Tenemos habitaciones con baño privado desde $50 dos personas. Precios especiales a familias numerosas. Prado 2 esquina a Malecón A5-3692.

HOTEL "ALCAZAR"

Tiene este hotel y muy ventiladas habitaciones todas con baño privado, teléfono y elevador a todas horas, sus precios son económicos haciéndose arreglos especiales por meses a familias estables incluyendo un exquisito servicio de comida. Cárdenas No. 209.

HOTEL Y RESTAURANT «LAS TULLERIAS»

Monserrate 407, entre Lamparilla y Obrapía. Desea a su numerosa clientela felices Pascuas y próspero Año Nuevo y ofrece por este medio su Hotel y Restaurant poniendo a su disposición esta su casa, donde encontrará las golosinas propias de la estación a precio muy económico.

HOTEL «MICHALET»

Residencia para familias. Magníficas habitaciones con balcón a la calle agua caliente; esmerado servicio y comida excelente Matrimonios desde $35.00. Villegas 216 entre Obispo y Obrapía.

HOTEL ALAMAC. APARTAMENTOS y habitaciones con todo el confort del huésped más exigente, comidas de primera, situación inmejorable; precios económicos a huéspedes fijos. Galiano 308 esq. Neptuno, A-8002.

MANSION RESIDENCIAL, HABITAciones todo servicio, precios módicos para estudiantes y matrimonios estables. Calle 19 Nro. 104 entre L y M, Vedado Mansión Residencial, alquilan habitaciones todo servicio. Línea 902 esquina a 6, Vedado

HOTEL «SANTA FE», S. A.

Amistad número 309 (altes 61) entre San José y San Rafael. Lo más céntrico de la Habana, próxima al Capitolio, teatros y principales tiendas. Telf. M-7589 Grandes frescas habitaciones Excelente comida. Precio moderados Se exige moralidad.

HOTEL "ROMA"

O-Reilly y Aguacate. M-6944

Herederos de L. Delgado Vda. de Franchi. Situado en el centro de la ciudad. Hermosas habitaciones y apartamentos muy frescos, baño privado Excelente comida en el Roof.

HOTEL "CANADA"

Restaurant, Villegas y Tejadillo, dos cuadras Prado, tres Parque Central. Residencia para familias estables. Habitaciones agua caliente, elevador, cocina moderna; todo el servicio desde $26.00 mensuales.

ALQUILERES

79 HOTELES

HOTEL CENTRAL. SE ALQUILA una habitación y un apartamento de dos piezas con baño a la calle con todo servicio, magnífica comida, precio módico. San Rafael y Consulado.

HOTEL «WASHINGTON»

Situado en lo más céntrico de la Ciudad. Tiene buena y ventiladas habitaciones con vista a la calle y departamentos para familias a precios muy económicos. Virtudes 6, entre Paseo del Prado y Zulueta.

HOTEL "ANDINO"

San Lázaro 1218, esquina a M. U-2553. Unico en su clase. Moderno, céntrico, amplio, fresco, saludable, frente Universidad. Conviene para los que necesitan vivir cerca de los hospitales Calixto García o Mercedes. Habitaciones con baño privado, balcón, hermosa vista, con tres excelentes comidas: 45 pesos, matrimonio. Una persona desde 28 pesos. Clientela escogida. Pensión completa para huéspedes del interior. Precios sin competencia. Esmerado servicio en mesas separadas.

THE SAVOY

F y Quince. Vedado
Telf. F-6616

Situado en un lugar alto del Vedado, con fácil y frecuente comunicación con la ciudad y repartos. Rodeado de jardines, con 600 metros de hermosos portales. Las habitaciones tiene ventiladición directa. teléfono, baño privado, con agua fría y caliente. Precios moderados, incluyendo tres excelentes comidas. El servicio en mesas separadas, para cada familia.

HOTEL «VANDERBILT»

Neptuno 1223. Situado en lo mejor de la Loma de la Universidad, lujosas, amplias y confortables habitaciones; baño privado: agua abundante fría y caliente. Atención esmerada. Neptuno 1223.

HOTEL "IDEAL ROOM"

Prado 93B, (Por Pasaje)

¿Desea vivir en casa tranquila, mejor uue n su propia casa? Visit esta gran casa, aunue sea por curiosidad. Por adentro, la mejor. Si hace poco usted la visitó y no encontró habitación, vuelva a visitarla, hay habitaciones disponibles. Visite esta casa y así verá su patio andaluz, de hace poco. Se construyó el mejor, sin duda Precios los más económicos Se exigen referencias de moralidad y pagos.

HOTEL COLONIAL

SAN MIGUEL 254

Esquina a Galiano. Habitaciones y apartamentos con baño privado y muebles modernos. Magnífico comedor con carta. Elevador día y noche. Precios especiales para huéspedes por mensualidades. Confort y moralidad. Teléfono A-6958.

HOTEL BIARRITZ RESIDENCIAL

Prado 519 frente al Capitolio, para matrimonio sin niños exclusivamente Hermosas y ventiladas habitaciones con baño privado y closets. Lujoso roof garden y cocina moderna. Comida a la carta. Elevador día y noche. Confort y limpieza. Estricta moralidad.

Hotel Roosevelt

AMISTAD Y SAN MIGUEL

$55.00 Matrimonios con tres excelentes comidas mensuales.

Apartamentos para familias, todos con baño privado. Elevadores día y noche.

HOTEL «INTERNACIONAL», FREScos y amplios departamentos: agua caliente en los baños, habitaciones amuebladas, excelente comida, esmerado servicio; matrimonios desde $25 en adelante, una persona desde $20 en adelante, Tejadillo 60. Telf. A-9958

"TROTCHA"

En lugar más céntrico del Vedado. Amplias y frescas habitaciones. con o sin comida, a una cuadra de los baños de mar, tranvías y ómnibus. Calzada y Dos Vedado. Telf. F-2383

80 CASAS DE HUESPEDES

HUESPEDES: CHACON 165 ESQUIna a Compostela; baño privado, vista calle, con o sin muebles, con o sin comida; económico. Moral. Teléfono M-8734.

HUESPEDES: CONSULADO 314 CAsi esquina a Neptuno: Habitaciones espléndidas con baño privado, interiores y vista a la calle económicas. Moralidad. Teléfono A-7401.

CASA PARA FAMILIAS: HABANA 505 altos: Alquilo apartamentos con o sin muebles; se da comida. Absoluta moralidad. Teléfono A5-4402. Pregunte por Arocha.

CASA DE HUESPEDES «LA ISLA», Monte 213, por Factoría. Exclusivamente personas moralidad, habitaciones balcón. Edificio moderno. Comida a la carta. Matrimonios desde $42.00. Telf. A-9210.

REINA NUM. 14

Residencia de lujo. Espléndidas habitaciones con baño privado, agua fría y caliente, garantizando que nunca falta el agua. Muebles nuevos de lujo, pudiendo traer sus muebles si lo desean. Garantizamos la mejor y más sana comida de la Habana. **Precio de situación.** Reina 110 moderno, 15 antiguo, entre Galiano y Rayo.

ALQUILERES

80 CASAS DE HUESPEDES

CASA DE HUESPEDES ANGELES 56 entre Estrella y Maloja se alquila una amplia habitación; agua fría y caliente; excelente comida; se admiten abonados y se dan cantinas. Teléfono A5 0672

CASA DE HUESPEDES «LA ISLA», Monte 213, por Factoría. Exclusivamente personas moralidad, habitaciones balcón. Edificio moderno. Comida a la carta. Matrimonios: $42.00. Telf. A-9210.

GALIANO 463 ALTOS ENTRE SAN José y Barcelona espléndida habitación con baño intercalado y agua caliente. Comida exquisita. Precios redusidsimos. Absoluta moralidad. Telf. M-8857.

RESIDENCIA «SANTA ANA», ESpléndidas habitaciones con baño privado y balcón a la calle, toda asistencia. Campanario esquina a Concordia, teléfono M-9551

GALIANO No. 404 ALTOS. CAFE «LA Isla». Alquilo departamento tres habitaciones y baño propio para familia, existencia completa, también uno de dos habitaciones con baño estricta moralidad.

CASA DE HUESPEDES: TURIS, Manrique 611, entre Reina y Salud. Telf. A-6388. Hermosas habitaciones, vista calle e interiores. Matrimonio: $35.00. Individuales: $20.00. Abonados al comedor $13.00.

81 CASAS DE COMIDAS

CONSULADO 252, BAJOS,. CASA particular desea familia formal para mandar comida; papa rellena, tamal, croquetas, bacalao vizcaína, mariscos. Esmerada limpieza. Hora fija. Telf. M-3376.

CASA PARTICULAR REPARTE COmida variada a reducido número familias. Artículos primera, Aceite Balcells. Manteca chicharrón. Domingos pollo. Precios: 1 persona 40 cts. dos 60 cts. Telf. A-7146.

COMIDAS A DOMICILIO: DOMINGO Pollo asado. Jueves: Penil de puerco. Refrigeración eléctrica. Servicio de bicicletas. Concejal Veiga 187 esquina Libertad. Teléfono I-3431. Referencias. Farmacia Montenegro. I-6829. Visítenos.

82 APARTAMENTOS

APARTAMENTO ESCOBAR 525. SAla, dos habitaciones, baño intercalado, comedor y cocina; otro más pequeño en San José 1116. Informes: U-2582

SE ALQUILA

En azotea apartamento de dos habitaciones entrada independiente, con baño y demás servicios luz y teléfono. Habana, esq. a Muralla M-1185.

ALQUILO APARTAMENTO BALCON a la calle, Amistad 462 entre Reina y Dragones, de 8 a 12 y de 2 a 6.

SAN JOSE ENTRE MAZON Y STAdium de la Universidad, edificio de apartamentos para familias, con sala, dormitorio, patio, baño y cocina y otros con dos dormitorios. Informes en la misma.

$12.00 APARTAMENTOS INTERIOres muy cómodos dos habitaciones, baño; cocina: luz. Claros y frescos. Entre dos líneas tranvía. Vigía y Fernandina.

APARTAMENTO: ESCOBAR 525. SAla, dos habitaciones, baño intercalado, comedor y cocina. Otro más pequeño en San José 1114. Informes Teléfono U-2582.

EDIFICIO ARCOS: SE ALQUILAN apartamentos grandes al frente y pequeños al fondo, informa el conserje del mismo. F entre 19 y 21, Vedado.

APARTAMENTO INDEPENDIENTE: Sala, 2 habitaciones, cocina, baño; $15 mensuales. Calle 15 No. 1207 entre 18 y 20, Vedado.

CALLE 10 NUMERO 475, VEDADO. Alquilo apartamento número 4, situado e nel primer piso; compuesto de sala; saleta; tres habitaciones; comedor; baño intercalado y baño criados. Informan en la misma. Preguntar por Carlos. Alquiler: $34.00. Informes: Agustín Alvarez, Jr., Aguiar 305. A-7830.

AVISO

Soledad, 360 entre Neptuno y San Miguel, hermosos apartamentos; casa nueva y de mucha limpieza, para personas tranquilas no hay nada mejor.

APARTAMENTOS MODERNOS, REcientemente pintados, ventilados, dos cuartos; sala comedor; precioso baño intercalado; cocina de gas; baño criados. Edificio Padrón, Neptuno 969. Telfs. U-5158 y U-6889.

EDIFICIO «ARBOS» OQUENDO 18

entre San Rafael y San Miguel. Alquilo apartamentos frescos e indepenlientes. Informan en la misma.

AVISO

Hermosos apartamentos y habitaciones con agua caliente y fría. Consulado, 254, altos; lujosa residencia.

MALECON 357, ALTOS, ENTRE SAN Nicolás y Manrique, apartamentos y habitaciones muy frescos y ventilados, co no sin muebles. Comidas muy sanas, servicio, luz, agua caliente y teléfono. También se alquila sin comidas. Casa de absoluta moralidad y orden. De $25.00 a $40.00 personal y de $35.00 a $55.00 por dos personas al mes. Arreglos or familias.

ALQUILO: MALECON 13 ALTOS letra J., apartamentos de 3 y 4 habitaciones con cocina y baño independientes, entre Prado y Cárcel, de $25.00 a $30.00. Informes en la misma. Trespalacios o Martínez.

PRADO 14

Entre San Lázaro y Cárcel (antes No. 2) se alquila un apartamento y habitaciones con balcones a Prado independientes, lavabos, luz y limpieza.

HOTEL DE APARTAMENTOS 8 y 19

1, 2, 3 y 4 cuartos, cocina Frigidaide

GARAGE
RESTAURANT
PISCINA

Grandes reservas de agua

SAN JOSE ENTRE MAZON Y STAdium, frente al parque Carlos Aguirre, edificio de apartamentos para familias, cada aartamento con sala, dormitorio, patio, baño y cocina; y otros con dos dermitorios. Informan en la misma.

ALQUILERES

82 APARTAMENTOS

EDIFICIO URSULINAS

EGIDO ESQUINA A SOL

Casa de apartamentos modernos, propios para matrimonios o reducida familia, con servicios sanitarios completos; luz, agua caliente y fría; situados en lo más céntrico de la ciudad, con espléndidas vías de comunicaciones para toda la capital e interior de la República.

INFORMES EN EL MISMO
PRECIOS MODICOS

Apartamento bajo Nro. 1.

OFICINAS

DEPARTAMENTOS OFICINA

Desde $10.00 y $12.00, en Muralla 474, antes 98, esquina Bernaza, edificio «Prieto». Informes: elevador y A-9934.

83 DEPARTAMENTOS

SE ALQUILA DEPARTAMENTO ALto sala, cuarto, cocina, baño con lavamanos; todo moderno; precio: 11 pesos. Havana Park 128, Paradero del Cerro. Telf. I-6605.

PERSEVERANCIA 160

Azotea, departamento de 2 habitaciones; baño y cocina. Llaves e informes Telf. A-6318. O-Reilly 305.

MARINA 2 ó 255 ESQ. A 25

Espléndidos departamentos y abitaciones muy frescas, vista al mar, luz y elevador día y noche. Vea y ofrezca lo que pueda.

Informes: Teléfonos
U-1241 y M-6747

MAXIMO GOMEZ NUMERO 1113 moderno, entre Romay y San Joaquín. Se alquila un departamento alto, compuesto de 3 habitaciones; baño moderno; cocina de gas, etc., y gran terraza. Llave e informes en el departamento B., altos.

SE ALQUILA UN DEPARTAMENto, propio para industria o vivienda Cádiz 204 moderno casi esquina a Cruz del Padre a una cuadra de Infanta. Precio $17. Su dueño Escobar 62, altos U-2885.

OBISPO 316 ESQUINA HABANA SE alquila barato hermoso y fresco departamento con vista a la calle. Luz toda la noche informes en los bajos café.

EDIFICIO PASEO

Paseo y 25. Se alquila un departamento en este Edificio, cómodo; independiente: amplio; con garage. Véalo. Informes Molina. Telf. M-9659.

84 HABITACIONES

VEDADO SE ALQUILA UN CUARTO amueblado con todo servicio propio para una persona o matrimonio vista a la calle, baño semi-privado, excelente comida.

EN CASA DE FAMILIA DE MORAlidad se alquila una habitación inmediata al baño. Industria 20, altos, entre Genios y Refugio.

SE ALQUILA UNA HABITACION con vista a la calle a personas de moralidad. Trocadero Nro 419 2o piso esquina a San Nicolás.

RESIDENCIA PARTICULAR ALQUIlo amplia habitación anexa al baño con comidas o todo servicio a matrimonio sin niños o estudiantes y otra a persona sola. Infanta 454 esquina a San Rafael.

HABITACION CON SERVICIOS INdependientes, y toda asistencia por $20, casa céntrica. Telf. A-9867, únicos inquilino.

FAMILIA DISTINGUIDA ALQUILA amplia habitación, todo servicio, baño anexo, Vedado: F-7135.

SE ALQUILA UNA HERMOSA HABItación amueblada, con toda asistencia para matrimonio, en casa decente, San Miguel 205, altos «Emperatriz».

SE ALQUILAN HABITACIONES BAratas desde seis pesos Oficios 308. entre Sol y Santa Clara.

ALQUILAN HABITACIONES CON balcón a la calle; amplias y frescas casa de moralidad. Galiano 108 esq. Lagunas.

HABITACION SOLA EN AZOTEA, con servicios independientes, agua abundante, comida exquisita, manteca chicharrón, aceite español Balcells, estricta moralidad. Admito socio habitación (baratísimo). Punto inmejorable, Galiano 412.

HABITACIONES VENTILADISIMAS, balcón calle, grandes, chicas, agua corriente, baños calientes, comida superior, manteca chicharrón, aceite español Balcells, moralidad. Admito socio habitación (baratísimo), lo más céntrico. Galiano 412, principal.

FAMILIA SOLAMENTE A MAYORES alquila habitación amplia, lujosa, muebles modernos, teléfono, agua fría caliente. Referencias. Manrique 566, altos, entre Salud y Dragones.

SE ALQUILA HABITACION EN CAsa de familia a hombre solo o matrimonio, lavabo agua caliente, Amistad 219, primer piso, entre San Miguel y Neptuno.

SAN LAZARO 1264, ANTES 504, LOma de Universidad, alquilo grandes y frescas habitaciones a personas de moralidad, con mucha agua. Casa de mucho orden y bue naspecto.

A UNA CUADRA DE LA UNIVERsidad familia honorable alquila 1 habitación con comida a estudiantes. San Lázaro 1.206 altos entre M y N.

SE ALQUILAN DOS AMPLIAS Y claras habitaciones juntas o separadas en casa particular. Escobar 107 altos entre Animas y Lagunas.

HABITACION AMPLIA Y GRANDE ventilada con lavabo y agua corriente, Zanja No. 58 2o. piso alto, entre Galiano y Rayo. Informes en los bajos Café.

SE ALQUILA EN CASA FAMILIA honorable, una habitación con vista a la calle a señora sola, único inquilino. Lealtad 171, altos. No hay papel en la puerta.

CASA DE FAMILIA. SE ALQUILA hermosa y ventilada habitación con comida si desea. Industria No. 66, bajos, casi esquina a Colón.

NEPTUNO 307 ALTOS, ENTRE Aguila y Galiano se alquila una habitación con lavabo a matrimonio solo, señora o caballero que sean decentes. No falta el agua.

ALQUILERES

84 HABITACIONES

VEDADO: FAMILIA HONORA[BLE] alquila habitación con baño y asistencia. Se dan y toman referencias. Unico inquilino. Calle 4 número entre Quinta y Calzada, primer derecha.

EN LO MEJOR DE SANTOS SUarez y en casa de señora sola alquilo bonita y fresca habitación y anexa al baño y con vista a la calle a señora de moralidad o matrimonio sin niños, si desean, habitación Avenida General Lee 320 entre Pa... Gómez, altos primera puerta.

HABITACION AMUEBLADA A Persona sola, con todas las comodidades, en el centro de la ciudad, V... gas 11, altos. Casa particular.

ALQUILO A HOMBRE SOLO HAbitación con entrada independiente amueblada, Luis Estévez casi esquina a la Calzada; tiene que ser caballero de conducta intachable. Telf. I-4173.

SAN PEDRO 310 DEPARTAMEnto y habitación desde 5 pesos adelante. Agua abundante y elevador y absoluta moralidad.

EN 87 ALQUILO UN CUARTO amueblado para un hombre solo al lado del baño. Teléfono. Campanario 251, altos esq. Concordia.

ALQUILAN HABITACIONES Con balcón a la calle; amplias y frescas casa de moralidad. Galiano 108 esq. Lagunas.

COMPOSTELA 508

(Al lado de San Juan Bosco), entre Teniente Rey y Muralla, amplios apartamentos y habitaciones de $1... $14. Referencias.

VEDADO. LINEA ESQUINA 6, (casa con palmas) Familia honorable alquila hermosísima habitación baño, propia 3 o 4 personas. Esquina brisa. Todo servicio. Cambiamos referencias. Hay garage F-5632 F-3569

OBISPO 502, POR VILLEGAS, Habitación con balcón a la calle; en azotea; propia para 2 compañeros; contoda asistencia. Precio módico. Estricta moralidad.

FAMILIA RESPETABLE ALQUIla habitación amueblada o sin amueblar con vista al mar muy fresca la entrada del Vedado. Telf. F-7...

GRAN RESIDENCIA. PRADO (antes 104). Habitación para matrimonio a 2 personas 45 pesos, amueblada, buena comida; otra en la azotea compañero de cuarto; precio económico; referencias.

AMPLIA HABITACION CON Balcón y agua corriente. Casa de familia. Lealtad 212 altos entre Concordia y Virtudes.

CONSULADO 161. TELF. M-3529, entre Colón y Trocadero. Se alquilan dos habitaciones; juntas o separadas con o sin muebles. Con vista a la calle; casa de moralidad.

SE ALQUILAN HABITACIONES Con baño intercalado a módico precio con o sin comida. Reina 63.

SE ALQUILA UNA HABITACION con baño privado; balcón a la calle; toda asistencia. Residencia Santa Ana, Campanario 222, esquina Concordia.

ESTUDIANTES

A media cuadra de la Universidad residencia cómoda y económica con o sin comida. San Rafael 1213.

DESDE SEIS PISOS. EN CAsa tranquila y decente, alquilamos habitaciones con luz y agua siempre. Preferimos hombres. Neptuno 30...

EN RESIDENCIA PARTICULAR entre 4 y 6 Nro 85, altos, se alquilan dos habitaciones. Telf. F-...

HABITACION GRANDE ANEXA baño alquílase matrimonio o ... personas. Comunicación rápida todas partes. K Nro. 113 esquina a 11 primer piso. Telf. F-6481

RESIDENCIA FAMILIAR ALQUIla espléndida habitación, baño anexo, matrimonio o dos personas toda asistencia, teléfono, buena comunicación. Calle M. No. 251, bajos esquina a ... Vedado.

HERMOSA HABITACION CON TOdo servicio casa familia distinguida a una cuadra Universidad. Telf. ... no F-2939

CARLOS III, 502 ESQUINA A Belascoaín; departamentos y habitaciones con balcón, lavabo, teléfono, comida si desea; a mayores. Referencias.

ZULUETA 707, ESQUINA A GLORIA Amplias habitaciones con balcón interiores, lavabo y luz; a mayores referencias.

EDIFICIO «CUBA» SEIS PISOS

Empedrado No. 42 antiguo. ... moderno, entre Habana y Compostela. Se alquilan amplias y ventiladas habitaciones, muy baratas, elevador. lavabos, luz toda la noche. Orden y moralidad. Telf. M-511...

ALQUILO VARIAS HABITACIONES y un pequeño departamento Re... 315 Edificio Colonial Telf. A-9921

85 NAVES - LOCALES

SE ALQUILA LOCAL PROPIO PAra un taller o guardar dos máquinas. Rodríguez 254 esquina a Villanueva. Informan Tel. U-6616.

SAN LAZARO 453 CASI ESQUINA Campanario. Local propio para comercio. Se da barato. Llave e informes en botica al lado.

SE CEDE PARTE DE UN LOCAL en lo más céntrico de la Habana precio razonable. Informan en la Casa Turbat (platería) Amistad 218.

CONSULADO 312 CASI ESQUINA Neptuno se alquila un espléndido local propio para gran establecimiento o comercio en lugar muy céntrico La llave en los altos. Teléf A-7401.

SE ALQUILA ESPACIOSO LOCAL

mil metros fabricados azotea buena luz y ventilación, frente ... cina. Belascoaín y Concepción de la Valla. Informes: Vinatera: Telf. U-1794.

SE ALQUILAN DOS NAVES MU...

baratas, Estévez número 69, propias para depósito. industria o almacén. Informes en la misma.

SE ALQUILA LOCAL PROPIO PAra fonda, billares o barbería; en café de Cuba y Lamparilla.

FOLLETIN 30

EL SECRETO DE LA SOLTERONA

(POR E. MARLITT)

siniestra había desmentido todas las voces apacibles de la naturaleza, que antaño la decían que todo era esperanza y amor.

Dos voces masculinas, que se dejaron oir aproximándose gradualmente, y el rechinamiento de la puerta de entrada, arrancaron a Felicidad de sus recuerdos dulces y a par dolorosos. Desde la ventana pudo ver a Juan Hellwig que paseaba lentamente con otro joven por el camino que conducía al pabellón. Condiscípulo del médico, le visitaba con frecuencia desde su llegada a la ciudad; pertenecía a una de las familias más consideradas de la comarca, y uníanle con la familia Hellwig estrechos vínculos de amistad. De la misma edad que Juan, se había educado con él en el mismo colegio, y juntos habían cursado en la misma Universidad, y aunque diferían en el carácter y en las opiniones, siempre habían vivido en buenas relaciones de amistad. Durante algunos años, y mientras Juan Hellwig, después de haber acabado sus estudios, subía rápidamente los peldaños que le llevaron a la cátedra de Medicina, haciendo de él uno de los profesores más célebres de Alemania, Frank, que éste era el nombre de su amigo, viajaba para distraerse.

Después, y para complacer a sus padres, abrazó y terminó la profesión de abogado, que ejercía en su ciudad natal.

Tal como se le veía en aquel momento paseando con lentitud, ofrecía el aspecto de un arrogante mozo, de mirada inteligente, cuerpo elegante y ademanes finos y airosos. A primera vista, alguna de las líneas de su rostro, visto de perfil, demasiado correctas y delicadas, acusaban una organización un tanto afeminada; pero visto de frente, su semblante varonil y altivo, demostraba bien a las claras que aquella primera impresión carecía de fundamento.

En el momento en que ambos jóvenes pasaban cerca de la cocina, Frank retiró de sus labios el cigarro que fumaba, lo examinó atentamente, y lo arrojó lejos de sí.

Juan entonces sacó su petaca, y ofreció otro cigarro a su compañero.

—¡Dios me libre!... —dijo éste, agitando sus brazos con una expresión de terror cómico. —¡Lejos de mí la idea de querer robar a los chinitos u otros seres del mismo género!

Juan sonrió.

—Como te conozco bien—prosiguió Frank—, me figuro que seguirás teniendo el heroísmo y la paciencia de permanecer fiel al juramento que hiciste cuando estábamos en la Universidad. Me acuerdo que fijaste en tres cigarros tu consumo diario de tabaco, que de esos tres sólo fumabas uno, y el dinero de los otros dos lo empleabas en ayudar al rescate de los niños chinos.

—Esa costumbre la he conservado, efectivamente—respondió Juan, sonriéndose con tranquilidad—; pero el dinero tiene otro empleo: lo dedico al alivio de mis enfermos pobres, aunque no pertenezcan a mi culto.

—¿Es posible? ¡Tú, el puritano más intolerante que he conocido, el caballero nacido para todos los actos de rigor, el apóstol del despotismo en todos los órdenes sociales, tú quemas las divinidades que antes adorabas!

Juan Hellwig se encogió de hombros; detúvose, y sacudiendo pensativamente la ceniza de su cigarro, dijo:

—Cuando uno ha estudiado Medicina con la pasión que yo, cuando se ejerce como se la ha estudiado, se ven espectáculos, sobre todo a la hora de la muerte, que hacen a uno modificar su opinión acerca de muchas cosas. Mi objeto al hacerme médico ha sido el de ser útil a mis semejantes, y para lograrlo he tenido necesidad de olvidar muchas cosas y de ir aprendiendo otras.

Y los dos amigos continuaron su paseo, y sus voces se fueron alejando; pero como el sol daba todavía de plano en la plazoleta enarenada, volvieron instintivamente hacia el bosquecillo a que daba la cocina campestre, y siguieron paseando por entre sus árboles.

—No discutas ese punto conmigo —decía Juan cuando su voz, más animada que de costumbre, llegó nuevamente a oídos de Felicidad—; no lo discutas, porque no lograrás convencerme. Hoy, como en otro tiempo, la compañía de las mujeres me fastidia o me irrita, y ahora debo añadir que mi oficio de médico no es el más a propósito para cambiar de opinión. ¡Qué incoherencia en su cerebro! Nada de razón, sólo instintos apasionados... Nada de sentimiento, sólo sensaciones... Por armas, la mentira, la astucia y la malicia... No hay sentido moral que las detenga cuando su vanidad mezquina las impulsa... Y llegado este caso, son capaces de todas las traiciones, aun las más vergonzosas, de todas las perfidias y de todas las bajezas; todo ello sin escrúpulo, como si usasen un derecho legítimo. No es ya tan sólo la inteligencia y el carácter, es también, y sobre todo, la conciencia lo que les falta.

—Comprendo —respondió Frank con viveza, deteniéndose bajo la ventana de la cocina—que te aburra el trato con las mujeres. Pero ¿de quién es la culpa? Tú buscas sistemáticamente a las mujeres ignorantes; no digo tontas porque la tontería es el menor de sus defectos..- Condenas, execras la educación de la mujer, como se comprende en estos tiempos; y como en parte no te falta razón, esto basta para que creas tenerla también en aquello en que precisamente te equivocas. También yo detesto a las mujeres artistas, a esas actrices de salón que buscan solamente la adquisición de un talento de sociedad, deseosas de hacer rabiar a sus rivales. Como tú, no puedo sufrir a las mujeres que se las echan de estadistas, que quieren ser médicos, abogados, oradores; en una palabra, a todas las que olvidan que su mejor título a nuestros ojos es el de madres y esposas. Pero no porque algunas hagan un uso deplorable o peligroso de su saber a medias, se sigue que debamos condenarlas a las tinieblas de la ignorancia, pretendiendo hacerlas creer que, fuera de ella, no hay salvación, ni honor, ni virtud-.. Tanto valdría suprimir el vapor, porque produce explosiones; los ferrocarriles, porque hay choques, etc., etc La mujer tiene en sus manos el alma de nuestros hijos en la época en que esa alma es más blanda y maleable, cuando está pronta a recibir todas las impresiones que en ellas produzcamos, para guardarlas y conservarlas durante toda la vida, cual si hubieran sido grabadas con un hierro candente... Eduquemos a la mujer de modo que comprenda sus deberes y pueda cumplirlos con pleno conocimiento de causa; ensanchemos el círculo en que nuestro egoísmo la ha encerrado; hagamos del alma de la mujer un alma estrechamente unida a la nuestra, así como unimos nuestras existencias, y entonces veremos desaparecer la frivolidad que en ella censuramos, la vanidad que despreciamos y las debilidades de inteligencia y de carácter que en ella deploramos.

—Pues a pesar de todo eso, amigo Frank, por mi parte, renuncio a entrar en semejante camino—replicó Juan con tono burlón.

—Ya sé, ya sé que tienes en este punto opiniones diametralmente opuestas a las mías. Sé que estás persuadido de que la ignorancia es la principal salvaguardia de la mujer, y que esa ignorancia te permite dominarla más a tu antojo. Pero permíteme, sapientísimo profesor, que yo te diga, con el respeto que me inspira tu ciencia, que razonas en esto como un idiota... No, no te ofendas; retiro la palabra si te parece demasiado dura, aunque para sustituirla con otra equivalente: razonas como un testarudo, aferrado a un sistema que no quiero examinar, por temor a menoscabarlo en lo más mínimo. Pero ¿acaso ignoras que la sumisión, para que sea completa, ha de ser voluntaria? ¿Ignoras, por ventura, que la ignorancia es más suspicaz que la instrucción? ¿No sabes tú, que eres un déspota en tu casa, que otra tiranía que no sea la tuya puede surgir, sin que tú lo notes, para quebrantar tu autoridad? Menos que tú querría yo por compañera a una mujer impía. Una mujer sin creencias es para mí una flor sin aroma, un buque sin timón ni brújula, juguete de las olas; pero yo quiero que a la fe acompañen la esperanza y la caridad, no el fatalismo y el odio por sistema

M.E.C.D. 2016

ALQUILERES

NAVES - LOCALES

...AN LOCAL PARA CUALQUIER clase de comercio se alquila el gran ...lón Reina y Campanario, antiguo ...tro de Oro; pase y vea este local, lo ...ejor en Reina. Informan en el mismo

...ONTE 606. SE ALQUILA ESPACIOso local, propio industria, comercio, ...baco, préstamos, muebles, ferretería, ...c. con vidrieras y altos fondo; lla-...s San Nicolás 858, altos.

...RNICERIA: ALQUILO ESPLENdido local, lado de bodega, buena ...rriada. Alquiler: $10.00. Teléfono: ...6135, Avenida Santa Amalia esqui-... Dolores, Víbora.

...ALQUILAN DOS ESPLENDIDOS locales en edificio de mampostería, ...opios para depósito de mercancías ...industria en renta módica. Señor ...mador, Pedroso 52 a una cuadra de ...fanta.

...ALQUILA ESQUINA PROPIA para barbería, puesto de frutas, ...rbonería. Tiene casa para vivien-... Cueto y Compromiso, Luyanó, ...ena barriada. Precio: $22.00. In-...rman: Compromiso 257.

...OMERCIANTES, INDUSTRIALES— Hermosísimo local. Jesús del Mon-...516. Informan F-3649.

HABANA

...ABANA 960 ENTRE PAULA Y SAN Isidro, alquilo alto, tres habitacio-...es, servicios; puede verse 9 a 10 y ...2 a 3. Informes Telf. U-1508

...AMPANARIO 406 ALTOS, CASI ESquina a San Rafael Sala, tres ...artos, baño y servicios. Se alquila ...$30.00. Informan: Aguacate 55. ...2433 y X-1813.

...AN LAZARO 665 ENTRE STA. CAtalina y Milagros $25.00. 2 meses ...ondo; portal; salaá comedor; 3|4; ba-...ño completo, cocina y patio grande. ...nformes FO-2296. Llave al frente.

...E ALQUILA UN PISO ALTO DE la casa calle Príncipe 101, por Es-...ada. Precio rebajado. La llave e in-...ormes en la bodega.

...E ALQUILA LA CASA LEALTAD ...110 entre Animas y Lagunas con ...ala, recibidor, cuatro cuartos, salón ...e comer, baño intercalado y cocina ...e gas; la llave en los altos. Informes ...eléfono F 4879.

...AN LAZARO 457 ENTRE CAMpanario y Perseverancia primer pi-...o, sala, recibidor, cuatro habitacio-...es; baño intercalado; comedor, co-...ina, servicio, cuarto criados. Verla: ...e 9 a 1 2.

...LQUILO GERVASIO Nro. 118, MOdernos altos, sala, recibidor, 3 ha-...itaciones, baño intercalado, comedor, ...ocina, cuarto y servicio de criados. ...bierta de 3 a 6. Teléfono F-4262.

...LQUILO ALTOS DE DESAGUE NUmero 53, próximo a Belascoaín, ...ompuesto de sala, saleta corrida, dos ...randes y ventiladas habitaciones, ba-...ño intercalado, etc. Puede verse y ...ratar con su dueño, de 1 a 4 de la ...arde. Llame: Telf. M-8673.

...LQUILO: SAN JOSE 669, ALTOS, entre Gervasio y Belascoaín; sala, ...aleta, 3 cuartos, comedor, servicio ...e criados. Informan en la misma, ...0 a 12 y 4 a 6.

SE ALQUILAN LOS ALTOS DE PERseverancia 61, casi esquina a San Lázaro: sala, comedor, tres cuartos, baño completo, cocina y servicio de criados. Precio: $34.00. Informan: Telf. U-2800.

...E ALQUILA: MALECON 653, SEgundo piso, casi esquina Gervasio, 3 habitaciones, sala, comedor, etc. Muy fresca, agua abundante. Puede verse de 2 a 5 p. m.

ALQUILO: DIVISION 113, TERCER piso, en 28 pesos: sala, tres cuartos, baño, comedor al fondo, agua abundante. Informes: U-5005.

CUBA 514

Entre Muralla y Teniente Rey. Se alquila primer piso, cuatro dormitorios, baño intercalado, sala; saleta; comedor; servicio criadas, lavadero. Informes en el mismo. Telf. M-9382.

ALQUILO UNA CUADRA MONTE, Príncipe 54 moderna, amplios altos; sala; comedor; tres cuartos; baño intercalado; cocina. Llave bodega Llamozas. Informan F-4071.

SE ALQUILA CASA MODERNA CON sala, saleta, 4 cuartos, baño intercalado, comedor, servicio criados, Gervasio 528 segundo piso. La llave en el primer piso. Informan: Telf. M-2250.

SOLEDAD 46 Y MEDIO, CASI ESquina a Pocito, reciosa casita propia para matrimonio de gusto, compuesta de sala, 2 hermosas habitaciones, baño completo, cocina, patio, etc. Informes en la misma o en el F-3228.

ESTRELLA ESQUINA A GERVASIO, en un lugar inmejorable, compuesta lindísima y amplia casa, fresca y de sala, recibidor, 3 hermosas habitaciones, baño completo, servicio servidumbre, etc. Precio muy bueno. Informan en la misma y en F-3228.

A MEDIA CUADRA DEL PALACIO de los Deportes, alquilo una casa con sala, saleta y dos habitaciones. Informan: Marqués González 714, bajos, esquina a Sitios, de 9 a 4.

GERVASIO 358 BAJOS ENTRE SAN Rafael y San Miguel; sala; comedor; 2 cuartos baño completo servicios criados Informes Telf. U-2381 cocina gas o carbón.

JOVELLAR NUMERO 109, ALTOS, segundo piso, se alquila con sala, recibidor, comedor al fondo, tres habitaciones grandes, servicios modernos, cuarto y servicio de criados. Para verla de 2 a 5 p. m. en la misma. Informan: Telf. M-1750.

SE ALQUILA LA CASA BASARRAte No. 66 moderno bajos entre San Miguel y Neptuno, compuesta de sala; saleta; tres cuartos; baño intercalado; comedor al fondo; cuarto y servicio de criados y un hermoso patio en $40.00 Para informes teléfono: M-9227.

AMARGURA 260 ENTRE HABANA Y Compostela. $45.00. Segunda lujosa planta en edificio moderno acabado de pintar y decorar. Propio para matrimonio de gusto o corta familia sin niños. Hermosa sala y recibidor; 2 amplias y muy frescas habitaciones; baño moderno intercalado con abundante agua; comedor al fondo; cocina de gas y cuarto de criados independiente. Indispensable referencias. Informes Telf. M-9324.

AGUILAR 175 SE ALQUILA VIVIENda regia 2o. piso esquina, baño intercalado, agua fría y caliente; cocina gas. Otra en Bernal 69 2o. piso moderna. Llaves bodega.

ALQUILO 34, CLAROS, FRESCOS altos. Lagunas 265, sala, saleta, 3 cuartos, agua abundante; 2 meses en fondo.

ALQUILO $50: CLAROS, MODERnos altos San Lázaro 510: Sala, saleta, 3|4, salón comedor, cuarto servicio criados, agua abundante; 2 meses fondo.

PERSEVERANCIA 210, BAJOS ENtre Virtudes y Concordia: Sala, comedor, dos habitaciones. Precio $32. Llaves enfrente No. 207. Informan: F No. 410 esquina 19, Vedado.

VILLEGAS 425 ENTRE TENIENTE Rey y Muralla, alquilo Depto. con 2 habitaciones cocina y servicio sanitario completo. Precio $20.00. Informan en la misma y al M-2593.

ALQUILAMOS LINDAS CASAS DE dos plantas independientes, sin estrenar. Muchos detalles de confort. Verlas todas horas Calle Velascoaín esquina a Clavel.

SAN RAFAEL 85, BAJOS, ENTRE Lealtad y Escobar, con sala; tres cuartos; baño completoá agua fría y caliente; cocina y dos patios. Arte Moderno.

ALQUILO HERMOSOS PISOS ACAbados de fabricar; sala, recibidor, 3 cuartos, baño, comedor, cocina, cuarto y servicio criados. Hospital 033 entre Jovellar y Vapor; llaves los mismos. Informes: Pedroso, 102. Teléfono M-8799. Rentan $40 y $34.

SE ALQUILA 25 No. 13 (ANTIGUO, 27 No. 11) entre Marina y Hospital, un segundo piso y un primero próximo a desocuparse. Verlas de 8 a 11 y de 2 a 6. Informan en el Teléfono U-5266 y U-2377. Tres habitaciones y las demás comodidades.

ALQUILERES

87 HABANA

ALQUILO: SAN RAFAEL No. 511 entre Lealtad y Escobar. Bajos: Sala; 3 habitaciones; baño; comedor; cocina; servicio criados; patio. $40.00. Leyte-Vidal M-2222.

ALQUILO 1er. PISO ALTO AGUIAR 110 entre Chacón y Cuarteles. Recibidor, sala, tres cuartos, baño completo intercalado, comedor al fondo servicio criados. Llaves en misma. Informan: F-4182.

ALTOS DE SAN LAZARO Y GERvasio. Se alquilan: sala; comedor; 2 habitaciones· cuarto baño intercalado; servicio de criados. Llave en la bodega. Precio: $30.00. Informes: Celestino Cacheiro: A-7780.

SE ALQUILA UN PISO EN NEPTUno y San Francisco esquina, tres cuartos y cuarto de criados, baño completo. Telf. U-6628

SE ALQUILA: EMPEDRADO No. 414 primer piso derecha; dos cuartos, con salita, comedor, baño intercalado, cocina de gas, propio para matrimonio o corta familia. Llave e informes Bar El Gallo. Teléfono A-8715.

SE ALQUILAN LOS ALTOS DE LA casa San Miguel No. 1106 entre Basarrate y Masón compuesta de sala, saleta, tes grandes cuartos, comedor al fondo, cuarto y servicio de criados en $40.00. Informan Teléfono M-9227.

OBISPO 463, ENTRE VILLEGAS Y Aguacate, se alquila el primer piso compuesto de dos grandes departamentos propio para oficina o notaría. Informes: segundo piso.

CASA DE GRAN LUJO PARA PERSONAS DE GUSTO

En $30 00 se alquila la fresca y ventilada casa, calle Agustín Alvarez número 5, entre Marqués González y Oquendo, a dos cuadras de la Secretaría de Justicia y de la Calzada de Belascoaín, con abundante agua; sala; saleta corrida; tres habitaciones; baño intercalado en colores lujosamente decorado; calentador; lavaderos y servicio de criados. Toma corriente para radio; refrigerador; teléfono, etc. Llaves en el número 10. Informes: Agustín Alvarez Jr, Aguiar 65. Telf. A-7830.

SE ALQUILA, ACABADA DE PINtar el primer piso de la casa de San Migued 112-114 entre Industria y Amistad. Compuesto de sada; comedor; dos cuartos; baño intercalado de lujo, cocina de gas y servicios de criados. Informan: M-6242. La llave en la azotea

VILLEGAS 255, ALTOS, ENTRE Obrapía y Lamparilla; sala; saleta; cuatro cuartos; baño moderno; doble servicio cerca del Cristo, de 2 a 6.

CAMPANARIO 211 BAJOS ENTRE Virtudes y Concordia, zaguán, recibidor; sala; seis habitaciones; baño; comedor; cocina; servicio criados y patio. Altos dos habitaciones, The Trust Co. of Cuba, Obispo 257 M-6917.

ANIMAS 459 BAJOS ENTRE SAN Nicolás y Manrique. Propia para laboratorio o consultorio. Zaguán; sala; recibidor; comedor; cinco habitaciones; baño; cocina; local en el patio; cuarto desahogo; cuarto y servicio criados. The Trust Co. of Cuba. Obispo 257 M-6917.

MALECON 25 BAJOS, ENTRE CARcel y Prado, sala; saleta; cuatro habitaciones; baño; comedor; cocina; cuarto y servicios criados. Patio. 50 pesos. Obispo 257 M-6917.

SEGUNDO PISO MODERNO, BELAScoaín 909, entre Figuras y Escobar; sala; saleta; 3 cuartos; baño intercalado; comedor amplia; cuarto y servicio criados; cocina y calentador gas. Informan: Belascoaín 356, altos. Teléfono U-5537.

NUEVA DEL PILAR ESQUINA A Arroyo, muy cómoda casita sala; saleta; dos habitaciones etc. Informes mismo edificio No. 214, altos, Telf. U-2837.

SE ALQUILAN ALTOS PLASENCIA 263 esquina Benjumeda una cuadra de Infanta; sala, dos habitaciones, baño intercalado, comedor al fondo, patio. Informan Teléfono U-1177.

MONSERRATE ESQUINA A PROgreso. Se alquila el sexto piso; Recibidor; sala; comedor; dos cuartos con closets; baño intercalado lujoso. Servicios de criados. Informa el Conserje.

SE ALQUILA BERNAZA 37-C; SALA, saleta, tres habitaciones, cuarto, baño intercalado, comedor, cuarto criados. Llave imprenta bajos. Informes. Teléfono A-7311.

CONSULADO 9, CASI ESQUINA A Prado. Se alquila excelente y moderno piso alto con todo confort. Recibidor; sala; hall; comedor; dos cuartos; baño intercalado completo; cuartos y servicio de criados. Hay elevador. Informa en la misma el Conserje.

SE ALQUILAN: OQUENDO No. 358, entre San Rafael y San José: Apartamentos con luz desde $13.00. Llaves e informes en los mismos. Y U-2208.

ALQUILO: PEÑALVER 208, BAJOS, media cuadra Belascoaín: sala, 4 cuartos, comedor, cocina, baño intercalado, de criados, patio mosaicos: $30.00. Informes: Muralla 474, departamento 107, entre Bernaza y Cristo

$28.00 MODERNOS Y ESPACIOSOS altos cuatro habitaciones; sala; comedor; baño completo intercalado. Muy claros y frescos. Entre dos líneas tranvías. Vigía y Fernandina.

ALQUILO BAJOS JESUS MARIA ES quina San Ignacio No. 22; sala; comedoré 2 cuartos grandes; cocina; patio $20 mensuales. Informan Muralla 474, Departamento 107, entre Bernaza y Cristo.

SE ALQUILA: ARAMBURU No. 13 entre 27 de Noviembre y Vapor; casa de sala, comedor, dos habitaciones, baño y cocina. Informes: U-5858.

SE ALQUILA: 27 DE NOVIEMBRE, (Jovellar) No. 116 entre Espada y Hospital, apartamentos de sala, comedor, dos habitaciones, baño y cocina; no les falta el agua. Informes U-5858.

SE ALQUILA: HOSPITAL No. 257, entre 27 de Noviembre y San Lázaro, casa de sala, comedor, tres habitaciones, baño intercalado, cocina, cuarto y servicio criados. Informes: U-5858.

SE ALQUILAN: 27 DE NOVIEMBRE Nos. 59 y 61 entre Aramburu y Hospital, apartamentos de sala, comedor, dos habitaciones, baño intercalado completo. Llaves en los mismos. Informes: U-5858.

SE ALQUILA: MAZON No. 204 y 206 entre Valle y Zapata; sas de sala, comedor, tres habitaciones, baño intercalado completo, servicio de criados. (Cerca de la Universidad). Llaves en las mismas. Informes: U-5858.

SE ALQUILAN: SAN MARTIN No. 863 entre Oquendo y Soledad, apartamentos de sala, dos habitaciones, baño y cocina. No falta el agua. Llaves en los mismos. Informes: U-5858.

SE ALQUILAN: VAPOR No. 14 ENtre Marina y Hornos, apartamentos de dos piezas y servicios desde $12.00. Llaves en los mismos. Informes Teléfono U-5858.

45 PESOS: MALECON 153, BAJOS: sala, antesala, comedor, cuatro habitaciones, baño, cocina; llave Consulado 68, altos.

TERMINADOS DE REPARAR Y DE pintar, se alquilan los espléndidos bajos de Amistad 168, entre Neptuno y Concordia. Informan: Aguiar 361. Departamento 401. Teléfono A-9256.

88 VEDADO

19 PESOS ALQUILO CASA JARDIN, portal, sala, 3 cuartos, cocina y patio, calle 29 y 2, Vedado, Informan en la bodega.

SE ALQUILA $26.00 PRECIOSOS ALtos, calle 8 número 458, entre 19 y 21: terraza, sala, comedor, dos cuartos, baño y cocina. La llave en el número 460. Telf. F-7013.

SE ALQUILA: CALLE O. NUMERO 10, frente parque Maine, edificio Piloto, un piso con muchas comodidades. Puede verse a todas horas. Informes y llaves en la misma.

50 PESOS, ALTURA DE LA UNIVERsidad, 27 esquina K, número 251 (altos) lujoso baño y muchas comodidades para persona de gusto. Informan en los bajos.

ALQUILERES

88 VEDADO

VEDADO. PRECIO REBAJADO $45. Calle 6 entre 23 y 25. Terraza, sala, cuatro cuartos, baño de lujo, cuarto de criados, comedor moderno. Informes: FO-2454.

ALQUILO ALTOS PORTAL, SALA, saleta; cuatro cuartos, estudio, hall, dos baños, comedor, cuarto y servicio criados; patio y traspatio: $60. 13 Nro 405 entre F y G. Vedado Informan en la misma.

SE ALQUILA

25 Nro. 1616 entre 26 y 28. Villa Amalia, Vedado dos habitaciones, sala, comedor, terraza, cuarto de baño. Informan en los altos.

VEDADO 23 ENTRE 18 Y 20 CASA altos y bajos. independientes; acabada de fabricar con portal, sala, biblioteca, 3 cuartos, comedor, servicio cuarto criados, cocina gas: garage. Verla 12 a 5 informan U-3094.

HERMOSOS ALTOS: 17 ENTRE A y B. 658, recibidor, sala, 5 habitaciones, 2 baños interclaados, closet, comedor, pantry, cocina, cuartos criados garage. Informan los bajos. Telf. F-6712.

BAÑOS 354, ENTRE 15 Y 17, SE ALquila esta cómoda y fresca casa: 5 cuartos, hall, baño completo, cuarto, servicio y entrada para criados. Llave e informes en el 352.

ELEGANTES BAJOS. CHALET ACAbado pintar; 25 y L. No. 310, una cuadra Universidad; terrazas, sala, comedor, lujosos 4|4; baño, pantry, patio, garage 2 máquinas; cuarto y servicio criados. Abierto 2 a 5 p.m.

SE ALQUILA UNA BUENA CASA con muebles o sin muebles. Calle B 405 entre 17 y 19 Vedado. De 2 en adelante.

ALQUILO: CALLE I No. 305 ENTRE 15 y 17 Vedado. Jardín; sala; recibidor; 9 habitaciones; despensa; pantry; cocina; 2 baños; terraza; 4 cuartos; servicio criados; garage; patio; árboles frutales. $115.00 Leyte-Vidal M-2222.

SE ALQUILAN LOS BAJOS DE 17, No. 1410 entre 26 y 28, Vedado. Constan de portal, sala, recibidor, 3 cuartos, baño, comedor, cocina, cuarto y servicio de criados; llave en los altos. Teléfono F-2857.

CERCA TERESIANAS: CALLE 19 No. - 1072, bajos entre 12 y 14; portal, sala, comedor, tres cuartos, baño, patio. Informan: F-5557.

ALKUILO: 27 Y D CHALET VILLA Esperanza, jardín; portal; sala; comedor; cinco habitaciones; baños; garage; cuarto criado. Llaves en los altos. Informes: M-3198.

SE ALQUILA LA CASA AMUEBLAda 17 No 111 entre L y M, con portal; sala; hall; 4 cuartos y dos de criados; gran comedor; salón español y patio; garage. Informan en la misma.

ALQUILO 25 No. 716 ESQUINA D, al doblar Parque Medina, piso segundo, frente Instituto; cuatro dormitorios; dos baños intercalados; sala; recibidor; hall; portal; garage; servicio criados Propio dos matrimonios.

SE ALQUILA BAJOS 12 No. 418 entre 17 y 19 Vedado, jardín; portal sala; cuarto cuartos; baño intercalado y demás comodidades. Informa Erasmo en el 416.

VEDADO. SE ALQUILAN LOS MOdernos y amplios bajos y altos de Calzada No. 55 entre M. y N. La llave en el 57 preguntar por Andrés. Informan San Ignacio 315 A-2191. F-4500.

CALLE 12 ENTRE 5a. Y 3a. SE alquilan plantas acabadas de construir en $60. $70 y $75, mensuales con garage. Informan en la misma.

TENGO PARA ALQUILAR CASAS amuebladas en la Habana y repartos. Compro, vendo; alquilo y permuto fincas urbanas y rústicas. Dinero para hipotecas. Lluria. Metropolitana 213. Telf M-7078.

PROXIMO A TERMINARSE EN LA calle Once No. 808 entre Dos y Cuatro en el Vedado. Se alquilan grandiosos pisos independientes con todo el adelanto moderno que se desea. Lujosos baños, dormitorios con sus closets, cuarto y servicio de criados. Entrada independiente para proveedores. Informes en la misma el Conserje. Precios desde $35.00 a $60.00.

PROXIMO A TERMINARSE, EN LA calle Cuatro No. 207 entre Línea y Once en el Vedado, propias para personas de gusto, se alquilan magníficas casas con todo el confort moderno, excelentes baños completos, los dormitorios con sus closets cuarto y servicios de criados. Entrada independiente para proveedores. Informes en la misma. Precios desde $35.00 a $55.00.

EN 21 Y 14 VEDADO ALTOS Y BAjos: independientes; media cuadra de 23, ómnibus por la puerta. Sala; comedor; 3 habitaciones; otra de criados; terraza en los altos; garage en los bajos. Módico precio. Modernos baños de colores. Para verse de 3 a 5 p. m.

89 CERRO - PALATINO

CALZADA DE PALATINO No. 23 antiguo, 215 moderno; se alquila la casa de jardín; portal, sala, comedor, tres habitaciones, baño y cocina. Precio $25.00. Informa el encargado.

ALQUILO CUADRA Y MEDIA PAradero del Cerro cómoda casa; sala; comedor; tres cuartos; cocin ay patio grandes; catorce pesos; dos meses fondo Informan San Elías No. 13 esquina a Ferrer.

CALZADA DE PALATINO No. 23. antiguo, 215 moderno; se alquila la casa de jardín; portal, sala, comedor, tres habitaciones, baño y cocina. Precio $25.00. Informa el encargado.

90 MARIANAO - REPARTOS

ALQUILO MODERNA RESIDENCIA calle 12 lado solar esquina Avenida 9, Ampliación Almendares; portal, sala, hall, tres habitaciones, comedor, baño intercalado, servicio de criados, garage patio. Verse 10 a 12 y 3 a 5. U-2342

CALLE 6 ENTRE 5 Y 7 LA SIErra, Alquilo casa moderna (próxima ómnibus) agua abundante. FO-1423.

ALQUILO CASA: AVENIDA QUINta entre 12 y 13 Ampliación Almendares: sala, portal, comedor, tres cuartos dormitorios, baño intercalado, cocina, pantry, agua caliente, servicio criados, hermoso patio frutales, garage.

REPARTO ALMENDARES: LUJOSA casa recién construída: jardín, porjoso baño, cocina, garage y patio. tal, sala, comedor, tres cuartos, luOnce y Avenida Consulado .Omnibus y tranvías una cuadra Telf. U-1706.

AMPLIACION ALMENDARES: CASA nueva, Tercera Avenida 59, entre 9 y 10 acera brisa, 4 habitaciones, garage baño lujoso traspatio. Informan: FO-1004: $45.00.

SE ALQUILAN LOS ALTOS DE LA Avenida de Columbia No. 12; 3 cuartos; baño intercaladoá terraza; garage. Informan FO-7786.

EN LA AMPLIACION DE ALMENdares se alquila en $35 la casa Avenida 7a, entre 10 y 11, con jardín, portal, sala, comedor, cuatro cuartos etc. y garage. Informan: F-5497.

GENERAL MONTALVO Y D, REparto Larrazábal, cerca Ciudad Militar, una cuadra tranvías y otras vías de comunicación alquilamos casitas recién construídas compuestas de sala; dos amplias habitaciones; baño agua fría y caliente; cocina y patio. Informan: FO-7827.

LA SIERRA ALTOS DEL GARAGE 7 esquina a 8 hermoso salón con terraza; baño; servicios; garage y luz; $15. Informes FO-1337.

ALQUILERES

90 MARIANAO - REPARTOS

ALMENDARES: FRENTE AL CINE Roxy, alquilo planta baja, calle 14 No. 45, entre A y B: Cuatro cuartos, tres baños, garage, todos servicios. En la misma informan.

CASAS LUJOSAMENTE AMUEBLAdas. Miramar casa 6 cuartos, 3 baños. Vedado, casa 4 cuartos, 2 baños. Apartamento 3 cuartos, 1 baño. Country Club casa 3 cuartos, 2 baños. Lluiria. Metropolitana 213. Teléfono M-7078.

LA SIERRA. MODERNO Y BONITO chalet Diez entre Tercera y Primera. Portal; sala; comedor; cocina; servicio de criados; garage. Arriba: 3 habitaciones; baño y terraza $42.00. Informan F-3750. En la sección de Repatos de Marianao

ALTOS EN AVENIDA DE LA PAZ 78, Alturas de Almendares; cinco grandes dormitorios; dos baños; garage, demás dependencias de confort. Punto ideal, fresquísimos, saludables. Vealos.

ALQUILO CASA MARIANAO REAL No. 44 por San Jacinto frente a Compañía teléfonos. Sala; comedor; dos grandes cuartos; baño moderno; cocina y gran patio. $25.00. Llaves la bodega.

GENERAL LEE ENTRE CONCEPción y Reina, Quemados de Marianao; chalet altos y bajos con terreno al fondo: 6 cuartos; baño intercalado moderno; agua fría y caliente; sala; comedor; portal; cocina de carbón; pantry; servicio criados. Llaves allí o en Reina y Ferrocarril Playa. Informan: M-2863 y F-3131.

SE ALQUILA CASA: SALA, RECIBIdor, hall, comedor, pantry, garage, jardín, lugar ideal. Calle 12 frente al Parque Fuente Luminosa. Ampliación de Almendares; $60.00. Informan Teléfono FO-1683.

ALTURAS BUENAVISTA, ALMESdares, alquílanse vasitas independientes: jardín; sala; dos tres cuartos; $12 a $18. Edificio «Campana», loma apeadero Ceiba tranvía Vedado-Marianao entre Línea y Calzada Columbia.

LA SIERRA, HERMOSA Y MODERna casa, Primera No. 9. entre 4 y 6: jardín; portal; sala; saleta; hall; 5 habitaciones: baño; comedor; patio y garage. Cuartos y servicios criados y chofer $62. F-3750.

SE ALQUILA LA CASA DE LA CAlle 14 entre Primera y Tercera, reparto Miramar; compuesta de jardín; sala; living-room; comedor; biblioteca; 3 cuartos con baño intercalado; pantry; cocina; cuarto y garage. Informan: F-4712. Llave en la misma.

$25.00 HERMOSOS ALTOS SALA, 2 cuartos grandes; baño; comedor al fondo; 2 terrazas etc. Tercera 67 entre 16 y 18 Telf. F-7148

TERMINANDOSE DE CONSTRUIR, Reparto Alturas de Almendares, en Avenida Almendares frente a la calle 14, garage, 3 cuartos, cuarto y servicio de criados; portal y terraza al comedor; baño de lujo; cocina; etc. Alquiler: $60. Informan: Teléf. FO-7052

POGOLOTTI. EMILIO ZOLA Y REAL (2 cuadras Agencia del Ford)). Modernos y bonitos altos. Sala, hall, 4 habitaciones; baño completo intercalado; comedor; cocina; calentador; $25. Informan G 404. Vedado. Telf. F-3750.

91 JESUS DEL MONTE - VIBORA

JESUS DEL MONTE: ALQUILO LOS altos de la casa número 514, Calzada Diez de Octubre, compuesta de sala; saleta y recibidor y balcón a la calle, 6 cuartos, servicio intercalado, comedor y cocina y servicio independiente de criados, patio y traspatio, $50.00. Telf. A-9958. Sr. Gómez.

ALQUILO $35 CASA MODERNA, Patrocinio Nro. 5 de jardín, portal, sala, comedor, cuatro cuartos, patio, agua fría y caliente; baño lujoso. M-9506 e I-7470.

ALQUILO 10 DE OCTUBRE ESQUIna a Santa Irene, bajos, sala, comedor, buen patio, agua abundante. Informan en el teléfono F 4743.

DELICIAS 126 ENTRE MANGOS Y Princesa, altos, dos cuadras de la Calzada, sala, comedor, tres habitaciones, baño interior, cocina. Para verla de 2 a 5.

GANGA. ALQUILO LA HERMOSA casa Luís Estévez Nro. 260 entre Juan Bruno Zayas y Concejal Veiga. Con 2 baños intercalados y garabe. Informan al lado. Telf. F-6940 Precio económico.

ALQUILO MODERNOS AMPLIAS AL tos 10 de Octubre 166, terraza; sala; recibidor; cuatro cuartos; baño intercalado; comedor al fondo y cuarto de criados. Llave en la colchonería. Informan F-4071.

DIEZ DE OCTUBRE 1257, ENTRE Vista Alegre y Carmen, lujosa casa próxima a desocuparse, se alquila con portal, sala, recibidor, cuatro habitaciones, dos baños de lujo, comedor, cocina de gas y carbón azulejeada criados, patio y traspatio. Puede verse hasta el techo habitación y servicio se. Telf. I-5903: $50.00. Agua abundante.

ALQUILO: ENCARNACION 64 ENtre Dolores y San Indalecio: sala, 3 cuartos, baño intercalado, comedor, etc. Llaves al lado. Informes: Dr. Lamelas.

ALQUILO CASA MODERNA: PORtal, sala, 4 cuartos, baño, comedor, pantry y cocina, patio y traspatio, arboleda. Precio $30.00, Tercera 61, entre Lagueruela y Gertrudis. Informes: X-1533. Víbora.

VIBORA, SE ALQUILAN LOS ALtos de Avenida 10 de Octubre 1166, esquina a San Mariano; compuestos de sala, comedor, cinco habitaciones, baño, cocina y servicio para criados. La llave en la botica. Informa: Manuel Rodríguez, Telf. M-1804.

DIEZ OCTUBRE 1.002 ESQ. A LUIS Estévez; espléndido segundo piso: sala, comedor, tres habitaciones, baño intercalado, cuarto y servicio de criados; llave en los bajos. Informes Teléfono F-4992.

SE ALQUILA LA CASA O-FARRILL 171, entre J. A. Saco y Luz Caballero. Informes en la misma y en el A-9733.

ALQUILO LUIS ESTEVEZ 57, REEdificada: jardín; portal tres cuartos baño intercalado; servicios criados independientes. Una cuadra tranvía. Informan I-5082

ALQUILO MAGNIFICA CASA, ESTrada Palma 51, esquina Párraga. Bajos: cuatro salones; repostería; cocina. Altos: cuatro cuartos; dos baños; garage; tres cuartos criados; jardín. Informan: FO-3309. Edificio Ariosa.

ALQUILO LUJOSO CHALET

De San Mariano y Goicuría, tiene sala; gran comedor; boblioteca; seis habitaciones: dos baños; y grandes jardines; tres habitaciones de criados y garage para tres máquinas. Verse a todas horas. Informan en la misma.

HEREDIA 158 ENTRE ESTRADA Palma y Libertad Jardín; sala; comedor; dos habitaciones; baño y cocina. Puede verse de 1 a 5.

VIBORA. ESTRADA PALMA 214 ESquina a Concejal Veiga. Se alquila la suntuosa residencia. Tipo chalet. Jardín, portal corrido; recibidor; gabineteá sala; saleta; comedor decorado; pantry; hall; cocina; baño completo; dos cuartos de criados y sus servicios; garage en el alto; terraza corrida; seis cuartos; dos años completos; cuarto y servicio de criados. Llaves en la misma.

SE ALQUILA CASA CALLE ENCARnación No. 57 entre Dolores y San Indalecio en Jesús del Monte, Compuesta de portal; sala; saleta; 3 cuartos; baño intercalado. Cocina; cuarto de criados; servicio id. patio y traspatio Puede verse de 1 a 3 p. m. Telf. M-1103.

CORTINA 266 ALTOS, ENTRE SANta Catalina y Milagros se alquilan muy cómodos, ventilados y agua abundante. Media cuadra de tranvías y ómnibus; 25 pesos.

ALQUILERES

92 SANTOS SUAREZ - MENDOZA

ZAPOTES ESQUINA DUREGE. BEllísima casita ropia para matrimonio o familia de gusto, compuesta por tal, sala, recibidorcito, amplísima habitación, baño, cocina completita, patio, lavadero, etc. Precio inmejorable. Informes: F-7533.

SE ALQUILA UN PRIMER PISO compuesto de sala, comedor, dos cuartos, baño y cocina. Precio módico. General Lee No. 301 esquina a J. Delgado, Santos Suárez. Informan en la Barra de los bajos.

ALQUILO 1o. PISO DE SAN BENIGno 502 esquina a Zapote; tiene 3 habitaciones, recibidor; sala; comedor; cuarto y servicio de criados. La llave en la Botica. Informes Bar Partagás, Prado y Neptuno. Telf. M-4280.

ESTAN VACIOS MODERNOS ALTOS ... Lacret ... Concejal Veiga; dos cuartos; sala; comedor; cocina; baño intercalado: Terraza; cuarto servicio criados. Para contrato Salud Belascoaín Café.

93 LUYANO

ALQUILO HERMOSOS PISOS EN Luyanó 652 compuestos de jardín, portal, sala. antesala, hall, cinco hermosísimas habitaciones, comedor Renacimiento. cocina; pantry; cuarto y servicio de criados, garage.

SE ALQUILA CASA MODERNA CON sala; tres habitaciones; cuarto de baño cocina con entrada independiente. en la calle Villanueva 414 esquina a Rodríguez. pasan por el frente las Rutas 25, 7 y 11. Informan Telf. U-6885.

SE ALQUILAN LOS ALTOS DE LA Calzada Luyanó No. 33 (frente al Cine Dora) con sala, saleta, tres cuartos, comedor, cocina, baño y patio. Informan en la misma y por el Teléfono I-6412.

SE ALQUILAN LOS MODERNOS ALtos de Infanzón y Teresa Blanco. esquina de la brisa; sala; saleta; 4 habitacionesá balcón corrido; cuarto de baño completo; cuatro y servicio de criados; media cuadra Concha y Luyanó; $30 00. Agua abundante.

94 LAWTON - BATISTA

SE ALQUILA LA CASA LAWTON 1258 entre Concepción y Dolores, con sala, recibidor, tres cuartos, salón de comer, baño completo y cuarto y servicio de criados. Llave en Lawton 1311 Telf. F-4879 informan.

REPARTO LAWTON, SE ALQUILA bajos modernas casas A y 17 media cuadra tranvías y ómnibus. Portal; sala: 2 habitaciones; baño intercalado completo con calentador; saleta comer al fondo; patio; traspatio y un tercer patio cercado para animales $17. Infor. en el 567. bajos. X-1484.

96 LOS PINOS - NARANJITO

CASA OESTE ESQUINA PERLA, 4 habitaciones; baño completo; cuarto y servicio criados; jardín; una cuadra del paradero ferrocarril, $18. Llave al lado. M-2635

98 ALQUILERES VARIOS

COCINERAS. EN CONSULADO 161 dos cuadras del Mercado se cede cocina y utensilios de casa huéspedes a cambio de comida o módico alquiler M-3529.

SE ALQUILAN ALTOS PRIMERA casa Reparto Alturas Cojímar, Máximo Gómez y 32 sala; 4 cuartos; 2 terrazas; servicio criados; siempre agua. Informes y llave en la misma y A-6567 e I-3781

SE SOLICITAN

99 SOLICITUD DE ALQUILERES

SEÑOR AMERICANO DESEA ALquilar habitación sola o con todos los servicios pagando alrededor de $20.00 o $30.00 mensuales en casa de familia cubana. Escriba a Mr. Garland. Ejército de Salvación. Egido y Corrales.

SE SOLICITA UNA CASA EN EL Vedado, capaz para una clínica o un colegio muy numeroso. Apartado número 1674.

101 PERDIDAS

SE RUEGA A LA PERSONA QUE haya encontrado en el Club Ferroviario un relojito antiguo con su pasador, recuerdo de familia, se sirva devolverlo a la señora Rodríguez de la Fé en Vista Alegre 306 esquina a Juan Bruno Zayas, donde será gratificada.

GRATIFICARE CON $5.00 A LA PERsona que entregue o diga donde se encuentra un perrito Wire-hair, negro y blanco, el hocico peludo carmelitoso. Paseo Nc 311 entre 13 y 15 Vedado.

102 AGENCIAS - COLOCACIONES

MARIANAO EMP. AGENCY, FO-1077 3a y 16. Almendares. La única Agencia que garantiza sus servidumbres con referencias conocidas tanto del país como extranjeras; nuestros 11 años de establecidos lo demuestran.

«LA MATANCERA»: A-7740. SERVImos para cualquier parte de La Habana y repartos servidumbre de ambos sexos del país o extranjeros, con referencias. Servicio rápido. Sol 465, entre Egido y Villegas.

LA AMERICANA F-2524 CALLE 23 407 esquina J. mejor personar para servicio doméstico; cocinaras; cocineros lavanderas; niñeras; criados, criadas; mensajeros; dependientes; chauffeur; pinches; jardineros.

LA COMERCIAL M-1149 AGUILA 759, esquina Monte. Se ofrecen para servicio doméstico y comercial criadas; criados; cocineras; niñeras; chauffeurs; lavanderas; mensajeros; cocineras; camareros; dependientes; fregadores; mecanógrafos, del país y extranjero

LA OTILIA: DOMESTIC EMPLOYment Agency. Criada, Manejadora, Cocinera, Lavandera, Chofer, Portero, Nurse. Calle K No. 361 interior. Vedado. Teléfono F-4806.

M-6961: AGENCIA DE CONTRATACION

Garantizamos y servimos a todo el país, toda clase personal: Doméstico; Oficina; Profesional; Técnico etc. Previamente comprobada competencia y honradez. Apartado No. 1705, Cuba No. 209.

U-1880 «LA HABANERA»

Neptuno y Espada. Tenemos numeroso personal de mujeres, hombres. blanco, de color; extranjero; del país. Cocineras. criadas; manejadoras; mensajeros; personal por horas. Sirvientes a clínicas con referencias. U-1880.

AGENCIA «SAN RAFAEL» U-5388

Tenemos. personal de hombres y mujeres: blanco, de color; extranjero, del país con referencias. Cocineras; criadas; manejadoras; choferes; cocineros; mensajeros etc. U-5388. Personal por horas.

103 CRIADAS - CRIADOS

NECESITO CRIADA CON REFERENcias para atender un niño y limpiar pequeño apartamento. Sueldo: $10.00, Villegas número 1, primer piso, puerta centro.

SE SOLICITA SIRVIENTA ESPAÑOla para cuartos y coser, que tenga muy buenas recomendaciones, sueldo $15. Baños 452 esquina a 19.

SE SOLICITA CRIADA BLANCA PAra todos los quehaceres en casa de corta familia, debe dormir en la colocación. Sitios 505, altos, de 8 a 12.

104 COCINERAS Y COCINEROS

SE SOLICITA SIRVIENTA PARA cocinar y limpiar casa un matrimonio. Ocho pesos mensuales. Porvenir 609. Víbora.

SE SOLICITAN

104 COCINERAS Y COCINEROS

SE SOLICITA BUENA COCINERA con buenas referencias para ayudar pequeña limpieza. Sueldo: $15.00. Cuba 209, entre O-Reilly y Empedrado.

SE SOLICITA UNA CRIADA BLANca, joven, para cocinar y limpiar en Estrella 11, bajos.

AVENIDA DE LAS MISIONES, MONserrate 15 altos Se solicita una cocinera; sueldo 7 pesos con referencias.

SOLICITO BUENA COCINERA BLAN ca para matrimonio sólo. Sueldo $9.00. Que duerma en la colocación, Luz 57, esquina Morell, Jesús del Monte.

105 MANEJADORAS

SE SOLICITA UNA JOVEN BLANca para manejadora. Sueldo ocho pesos. Calle B No. 559 esquina a 25 Vedado.

SE SOLICITA UNA MANEJADORA española de buena presencia y con referencias. Calle 27 nmero 61, esquina a N., Vedado.

114 AGENTES - VENDEDORES

SE SOLICITAN AGENTES EN EL interior para vender caramelos, bombones, chocolates; dulces etc. magnífica utilidad; base exclusiva; dirigirse a Cía Empacadora. Apartado 44. Guanabacoa.

115 OFICINISTAS

NECESITO DOS DEPENDIENTAS, Y otra entienda algo contabilidad. También necesito un joven para oficina comercial; un jardinero; un chauffeur, y un criado $30. Compostela 362 «La Palma».

116 SOCIOS

SOLICITO SOCIO PARA UN NEGOcio industrial en marcha con $3.500. No deje de verme: Galiano 509, García.

SOCIO PARA INDUSTRIA QUE DEja más que lo invertido mensualmente, inversión mínima $150. De 6 a 7 p. m. carnicería, frente a la Papelera P. Grandes

117 SOLICITUDES VARIAS

SOLICITO DOS SEÑORITAS BUENA apariencia, aptas y buena letra. Pequeño sueldo para empezar, que vivan indispensablemente en la parte comprendida de Teniente Rey, y Ayuntamiento. Cuba 209, casi esquina Empedrado.

NECESITAMOS VARIOS HOMBRES mayores de veinticinco años, deseosos de obtener empleo permanente. No se trata de hacerse millonario sino de trabajar duro y consistentemente. Vea a Mr. Heller, Manzana de Gómez nmero 364, de 9 a 10 a. m., exclusivamente.

SOLICITO COMPAÑERA DE HABItación Informan en Industria No. 66 bajos. Telf. M-1056.

SOLICITO SEÑORA DE MEDIANA edad para atender un teléfono y que sepa algo de cocina; puede irse temprano Informan de 9 a 12. Carolina Fernández. Dragones 53 frente al teatro Martí.

SE SOLICITA PROFESORA INGLEsa que tenga buen acento para dar clases a señorita extranjera. F-6622. Apartamento 806.

FACILITAMOS TRABAJO EN CASA. Habana e interior. Buena remuneración. Escriba inmediatamente a Partida Publishing Co. Apartado 843. México D. F

SE OFRECEN

118 CRIADAS-CRIADOS

SE OFRECE A CASA DE FAMILIA criado peninsular acostumbrado a todo lo que requiere un servicio fino Plancha ropa de caballero y tiene referencias de familias distinguidas. Informan Telf. A-9795

SE OFRECE CRIADA DE MANO ESpañola, para matrimonio. Informan: X-2279.

DESEA COLOCARSE UNA JOVEN del país para criada de mano o de cuartos, es limpia. Tiene referencias y duerme en la colocación. Llame: Telf. F-6014.

DESEA COLOCARSE UNA JOVEN española para todo el servicio de un matrimonio, sabe cocinar y es formal. Informes: Oficios y Muralla, bodega.

DESEA COLOCARSE UNA ESPAÑOla para criada de mano o para cocinar y limpiar si es matrimonio solo. Tiene buenas referencias. Informes: F-3854

SE DESEA COLOCAR UNA JOVEN española para cuartos o comedor. Tiene buenas referencias, desea casa d emoralidad. Tiene buena presencia y sabe cumplir con su obligación: Telf. U-1858.

SE OFRECE UNA MUJER JOVEN para todo servicio doméstico. Sabe trabajar y tiene magníficas referencias. Bolsa de Contratación: M-6961.

SE DESEA COLOCAR UNA MUCHAcha de color para criada de mano, con buenas referencias. Llame: Telf. M-2421.

CRIADO DE MANO EUROPEO, IN mejorables referencias desea colocarse con familia extranjera. Informan M-7730 Pedro.

SE DESEA COLOCAR UNA JOVEN del campo para criada de cuartos o de manos, o manejadora; tiene referencias: no menos de $15. Telf. U-2914.

SE DESEA COLOCAR UNA ESPAÑOla de criada de mano. No le importa ir a las afueras de la Habana. Sabe cumplir con su obligación Tiene referencias. Telf. U-5110.

SE OFRECE MUCHACHA FINA ESpañola para cuartos y costura, práctica en el más fino servicio, recomendada de casas de primera. Telf A5-2891

SE COLOCAR UNA MUCHACHA ESpañola de criada de mano; tiene buenas referencias. Milagros No. 160. Telf. I-751 Víbora.

DESEA COLOCARSE UNA JOVEN del campo blanca, de buena presencias. Duerme en la colocación. cia para coser y limpiar. Tiene refe-Telf. I-6000. Preguntar por Zoila.

SE DESEA COLOCAR UNA MUCHAcha española para criada de mano o cuartos. No le importa ir fuera, tiene buenas referencias. Telf. F-6253, 13 número 903, entre 6 y 8, Vedado.

SE OFRECE UNA MUCHACHA BLAN ca para criada de cuartos, sabe coser y bordar: F-5245. Preguntar por Ferro.

SE DESEA COLOCAR UNA ESPAñola para criad ade mano o para el servicio de un matrimonio. Tiene buenas referencias. Telf. F-6133.

SE OFRECE MUY BUENA CRIADA de mano, cuartos o de manejadora, es muy limpia y trabajadora, está acostumbrada al trabajo. Tiene muy buenas referencias. No va a cualquier lugar: F-3141.

SE DESEA COLOCAR UN CRIADO español con buenas referencias de las casas en que trabajó, de haber estado años en ellas. Telf. A-5515.

SE DESEA COLOCAR UNA MUCHAcha española de mediana edad, para criada de mano y saber servir bien la mesa. No le importa cocinar para un matrimonio si la dirigen: M-4212.

SE DESEA COLOCAR UNA MUCHAcha para criada de mano o cuartos, sabe coser un poco. Tiene referencias de las casas donde ha trabajado. Telf. U-1612.

SE OFRECE JOVEN ESPAÑOLA PAra criada de mano, cuartos o manejadora. Tiene referencias. Informes: U-5470.

SE DESEA COLOCAR UNA JOVEN española para criada de mano. Tiene buenas referencias. Telf. M-3596.

DESEA COLOCARSE JOVEN ESPAñola para cuartos o comedor o limpieza de casa chica. Es fina, seria y duerme en la colocación. Telf. M-4726

SE OFRECEN

118 CRIADAS-CRIADOS

DESEA COLOCARSE UN SIRVIENte español, fino, sabe servir a la rusa e inglesa, acostumbrado a casa de lujo. Tiene referencias de las que ha trabajado. Es de buena presencia, carácter y honradez. Telf. A-9062 y M-2300.

DESEA COLOCARSE ESPAÑOLA PAra comedor o cuartos, sabe lavar y zurcir, es formal y trabajadora. Tiene referencias, va a los repartos: F-6181.

JOVEN ESPAÑOLA PRESENTABLE con aceptables referencias, ofrécese como criada de mano o comedor, sirve bien a la rusa, es cumplidora y constante en su trabajo. Informan: FO-1077.

DESEA COLOCARSE UNA JOVEN mestiza para criada de cuartos, comedor o manejadora. Tiene buena referencia de familia conocida, sale a los repartos. Sueldo mínimo: 15 pesos. Llame: Telf. F-6242.

UNA JOVEN ESPAÑOLA DESEA COcolarse para criada; sabe lavar y planchar ropa fina; tiene referencias. U-6714.

SE DESEA COLOCAR UNA MUCHAcha de color para trabajar por hora de criada. M-6067.

DESEA COLOCARSE UNA BUENA criada, duerme o no en la colocación. Tiene referencias. También aceptaría para manejadora es muy formal limpia y de buen carácter. Telf. M-3339.

SE DESEA COLOCAR UN JOVEN DE criado de mano; sabe servir a la rusa; tiene referencias; sabe de jardín y de limpieza de máquinas. F-6188.

SE DESEA COLOCAR UNA JOVEN de color para limpiar o lavar ropa; tiene recomendaciones. F-6083.

SE OFRECE UNA BUENA CRIADA de color; limpia y cumpidora con referencias, para cuartos o comedor. También me coloco de manejadora; salgo a los repartos y finca según trato. 23 No. 407 esq. J. F-2524.

DESEA COLOCARSE UNA MUCHAcha española para criada de mano, cuartos o comedor. Tiene muy buenas referencias de la última casa donde trabajó. Telf. M-5166.

SE DESEA COLOCAR UNA MUchacha española para criada de mano o de cuartos. Telf. FO-3896.

SE DESEA COLOCAR UNA SEÑOra de mediana edad, española, para criada de mano o para cuartos. Informes: Telf. U-6763. Tiene referencias.

DESEA COLOCARSE MUCHACHA blanca para cuartos y manejadora. Tiene referencias. Telf. FO-9226

DESEA COLOCARSE UNA JOVEN española en casa particular para hacer alguna limpieza. Tiene referencias. Telf. M-2117.

SE DESEA COLOCAR UNA MUcha española para cuartos o comedor. Tiene referencias. Telf. F1-6761.

SEÑORA ESPAÑOLA DE MEDIANA edad, desea colocarse de criada de mano. Telf. I-6317.

GRAN CRIADO DE MANO ESPAÑOL soltero, sin familia, se ofrece con buenas referencias, muy trabajador. Llamen: Telf. X-3284, de 10 a. m. a 5 p. m.

SE OFRECE UNA CRIADA DE MAno de color, entiende algo de cocina, puede servir para manejadora. Tiene buena salud y con buenas referencias. Informan: F-3921.

SE OFRECE UNA BUENA CRIADA para cuartos o comedor o limpieza sólo; también trabaja de manejadora; tengo buenas referencias. Salga a los Repartos o duermo en la colocación según trato. Aguila 759 esquina Monte M-1149

SE DESEA COLOCAR JOVEN ESpañola para criada de manos, tiene referencias FO-2636.

119 COCINERAS-COCINEROS

BUEN MAESTRO COCINERO REpostero joven chino; cocina española, criolla y francesa; variada comida todos los días, dulces finos. Tiene recomendaciones. Informan. teléfono M-9164 calle Manrique 516 Pregunte Roque, desea colocarse casa particular.

JOVEN CHINO, EXPERTO COCINEro y repostero sabe cocinar bien a la criolla y española y cumplir con su obligación; tiene buenas referencias de donde trabajó y no gana menos de 25 pesos. Informan Tenerife Nro. 718 Telf. M-4711

SE OFRECE UN BUEN COCINERO español para casa o pensión; tiene referencias. Telf. M-5170

SE OFRECE MAESTRO COCINERO repostero para casa particular o comercio o colegio; cocina francesa, española y americana; tiene grandes referencias de familias conocidas. Va al campo. No tiene pretensiones. Informan A-9795.

SE OFRECE UNA SEÑORA DE MEdiana edad para cocinar; cocina bien y es muy limpia; sabe algo de repostería; es persona seria y formal, tiene buenas referencias. Informan: M-4676.

DESEA COLOCARSE COCINERA DE color, repostera, con buenas referencias. Desea ganar buen sueldo. Telf. F-2133.

SE OFRECE EXCELENTE COCINEra con muy buena sazón, es muy limpia y muy cumplidora de su deber. Tiene muy buenas referencias de casas muy conocidas del Vedado. Va a cualquier lugar. Para informes: F-3141.

SE OFRECE UNA COCINERA REpostera de color, con buena presencia. Puede servir para criada de mano. Puede dormir en la casa o fuera y con buenas referencias. Informes: F-3921.

SE DESEA COLOCAR UNA ESPAñola para cocinar y corta limpieza: FO-2750.

SE OFRECE UNA ESPAÑOLA PARA cocinar y limpiar, si es mucha familia sólo cocina. Sabe de repostería, sabe hacer plaza y con buenas referencias. Informes: F-3921.

SE OFRECE UNA ESPAÑOLA DE mediana edad para cocinar y limpiar a corta familia. Duerme en la colocación y tiene referencias. Telf. M-4809.

SE OFRECE COCINERA DEL PAIS para hacer trabajos domésticos por horas, sabe cocinar. Telf. FO-3791.

DESEA COLOCARSE ESPAÑOLA PA ra cocinar y limpiar es trabajadora y sabe su obligación. No le importa si fuera. Tiene referencias. No menos de 15 pesos. Telf. A-7718.

DESEA COLOCARSE JOVEN ESPAñola para cocinar y limpiar a corta familia. o solamente para la limpieza: M-5041.

COCINERA ESPAÑOLA DESEA COlocarse, sabe su oficio. Buen sueldo. Tiene buen carácter, tiene recomendaciones. Telf. U-5901.

SE DESEA COLOCAR UN COCINERO repostero, lo mismo en casa particular que en el comercio, es joven cubano. Tiene buenas referencias. Telf. M-8893. Preguntar por Pedro.

COCINERA ESPAÑOLA DE MEDIAna edad, desea colocarse, cocina bien y sabe hacer dulces. Va a los repartos. Telf. M-4414.

SE DESEA COLOCAR UNA COCINEra española: sabe su obligación; tiene referencias; lo mismo cocina y limpia a matrimonio solo. Teléfono: M-2178.

DESEAN COLOCARSE DOS JOVEnes españolas, una para cocinar; la otra para criada de mano; desean casa de moralidad, informes Telf. F-3012.

BUEN COCINERO Y REPOSTERO. desea colocarse en casa particular o de huéspedes; cocina a la criolla y la española, tiene referencias y sin pretensiones. Informan M-4859.

DESEA COLOCARSE UNA MUCHAcha española muy formal de buenas costumbres para matrimonio solo o corta familia. Informan Telf. X-2215.

SE OFRECEN

119 COCINERAS-COCINEROS

DESEA COLOCARSE UN JOVEN chino; es maestro experto toda clase de cocina; cocinero repostero; en casa particular; habla bien el español; tiene referencias. U-5388.

DESEA COLOCARSE UNA BUENA cocinera sabe cocinar ayudaría a la limpieza si es necesario y duerme o no en la colocación Tiene recomendaciones de donde ha trabajado, es trabajadora y muy limpia. M-3339.

SE OFRECE UNA BUENA COCINEra de color, repostera para cocinar sólo o cocinar y ayudar a cocinar y limpiará salgo a los repartos; duermo en la colocación o fuera según trato. 23 No. 507, esq. a J. F-2524.

SE DESEA COLOCAR JOVEN ESPAñola para cocinar sólo; hace dulces o hace la limpieza; igual duerme fuera que en la casa; en la misma una criada de mano; tiene referencias; igual va a los repartos. M-4546.

SE OFRECE BUEN COCINERO REpostero chino; cocina criolla, española y americana; tiene muchos años práctica en la cocina; bien limpio y con buenas referencias. Informan Teléfono M-4339.

SE DESEA COLOCAR UNA ESPAÑOla para cocinar y limpiar para corta familia o para criada sólo. Tiene referencias. San Miguel No. 408 Telf. M-3358.

MAESTRO COCINERO ESPAÑOL, desea casa particular o comercio, soltero y sin familia, igual va al campo. Buenas referencias. Llamen de 10 a. m. a 5 p. m. Telf. X-3284.

DESEA COLOCARSE UNA EXCELEN te cocinera repostera, cocina española y americana, habla inglés y castellano. Informes: Telf. M-2866.

DESEA COLOCARSE UNA ESPAÑOla experta cocinera o criada; no le importa ayudar algo. Empedrado 214 habitación 9. M-5394.

SE OFRECE UNA BUENA COCINEra para cocinar sólo; repostera o para cocinar y ayudar o cocinar y limpiar tengo buenas referencias. Salgo a los repartos y duermo en la colocación o fuera según trato. Aguila 759 esquina Monte. M-1149.

DESEA COLOCARSE ASIATICO COcinero, repostero; cocina criolla, española y americana para casa particular o comercio. Siempre cocina en hoteles y restaurants. Buenas referencias. Telf. A-9600. José Bejen.

120 MANEJADORAS

UNA SEÑORA DESEA COLOCARSE para cuidar un niño de corta edad o para hacer una limpieza de 7 a 2. Teléfono A5-3381.

SE DESEA COLOCAR UNA JOVEN mestiza para manejar, es cariñosa con los niños, buena referencia. Menos de $12.00 no moleste. Telf. M-1423.

SE OFRECE UNA MANEJADORA práctica en manejar niños con buenas referencias; también trabaja de criadaá sale al campo y repartos; según trato 23 No 407 esquina a J. Teléfono F-2524.

UNA JOVEN PARDA DEL PAIS SE coloca de manejadora, de 30 años, con veinte años de práctica, o criada de mano, puede cuidar algún enfermo o al servicio de un matrimonio. Tiene muy buenas referencias, desea buen sueldo: U-6957.

124 LAVANDERAS-LAVANDEROS

UNA ESPAÑOLA OFRECE SUS SERvicios de lavandera fuera o en su casa, sabe lavar ropa fina y de caballero. Tiene quien la recomiende. Telf. FO-1878.

125 CHOFERES

DESEA COLOCARSE UN CHAUFfeur de color; tiene algunos años práctica y buenas recomendaciones; no duerme en la colocación. Informes F-4422

SE OFRECE CHOFER ESPAÑOL CON carta de ciudadanía cubana, para casa de comercio o particular. Tiene referencias. Informes: A-9593.

SE DESEA COLOCAR UN CHOFER español. Tiene referencias de las casas que ha trabajado. Telf. F-6800.

CHOFER ESPAÑOL, SOLTERO, CON inmejorables referencias de casa particular, se ofrece sin pretensiones: M-3421. (Sombrerería).

CHOFER ESPAÑOL JOVEN, DESEA colocarse en casa particular. Buenas referencias de familias conocidas. Telf. FO-2525. Llame por Fernández.

CHOFER DE COLOR MUY RESPEtuoso desea colocarse. Tiene buenas referencias. Telf. FO-2729. Preguntar por Julián.

DESEA COLOCARSE UN CHOFER blanco, para casa particular. Telf. A-6215.

SE OFRECE CHOFER EXPERTO mecánico, con buenas referencias, de color: F-7432.

CHOFER MECANICO CON EXPEriencia en toda clase de automóviles, desea colocarse particular, camión u ómnibus. Informes: FO-2659.

CHOFER ESPAÑOL SE DESEA COlocar en casa particular, es trabajador y formal. Tiene buenas referencias de las casas que trabajó. Llame al Telf. F-6093.

SE OFRECE UN CHOFER CON 20 años de práctica, conocedor de caminos y carreteras, para casa particular, serio y formal, va a cualquier lugar. No menos de $20.00. Informes: F-6025.

CHOFER CUBANO DESEA COLOcarse en casa partipcular, con práctica de su oficio y muy buenas referencias de donde ha trabajado. Informan: FO-2525. Preguntar por Torres.

DESEA COLOCARSE CHOFER DE color. Informan: agencia Ford. Llamar Rey: F-2986.

SE OFRECE CHOFER CUBANO, JOven para trabajar con familia particular, siempre ha trabajado en casa particular y tiene referencias de las mismas: FO-1700. Preguntar por Torres.

126 JARDINEROS

SE DESEA COLOCAR UN JARDINEro en casa particular o centrales es experto en todo lo relacionado con el jardín tiene referencias. Informan Zaldo 21. Pedro B. Díaz.

SE OFRECE EXPERTO JARDINEro; sabe de todo lo que se comprende en ramo de jardín; enttiende de animales; va al campo con buenas referencias; llame de 11 a 1 Telf. I-6317.

JARDINERO JAPONES DESEA COlocarse para casa particular o quinta. Sabe Floricultura y Hortaliza; tiene recomendaciones. Telf. M-4910.

129 OFICINISTAS

TAQUIGRAFA-MECANOGRAFA INglés-español y tenedor de libros competente, ofrécese por módica retribución. Para avisos y referencias: Fernández Hnos., Teniente Rey y Aguacate. Telf. M-4594.

DESEA COLOCARSE UNA JOVEN taquígrafa-mecanógrafa con conocimientos de inglés para asuntos de oficina o atender teléfono. Informan al teléfono U-3320.

PERSONA SERIA CON EXPERIENcia bancaria, contabilidad, inglés a la perfección, solicita puesto de oficina o fuera. Referencias de lo mejor. Informan FO-2313

131 SOLICITUDES VARIAS

EXPERTO EN SIEMBRAS Y CRIAS se ofrece para una finca a sueldo o negocio. Tiene referencias. Telf. M-4703. Matías.

MUCHACHO JOVEN, QUE HABLA inglés correctamente, desea colocarse en cualquier establecimiento o comercio. Informan: Telf. A-9682.

SE OFRECE HOMBRE ENTENDIDO con conocimiento en ganadería, lechería o atención de una finca. Sueldo convencional, informan en Curazao 108.

M.E.C.D. 2016

EL NUEVO GOBIERNO CHINO DE CHIANG KAI SHEK, ESTABLECIDO AHORA EN CHUNGKING, SE SABE QUE HA DE TENER MARCADA TENDENCIA COMUNISTA

La política de la Puerta Abierta en la China

Cuando en el siglo XIX las potencias europeas intrigaban para repartirse el inmenso Imperio Celeste, el Secretario de Estado americano, Sr. John Hay, proclamó el Principio de la Puerta Abierta, por la cual se reservaban los EE. UU. el derecho de protestar cualquier situación que pudiese redundar en desventajas para los intereses comerciales americanos. Tal advertencia no modificó la acción de las otras potencias, que siguieron adelante con sus planes: Rusia se apropió de la Manchuria y extendió su influencia hasta la Mongolia; Alemania obtuvo concesiones en Shangtung, y la Gran Bretaña reclamó todo el Sur de la China, hasta el valle del Yangtze, como esfera de influencia. El único factor que evitó el desmembramiento definitivo de la China fué el Japón que, arriesgando su propia existencia, logró contener el avance ruso y más tarde desplazar a los alemanes.

En los años de la pre-guerra, el Principio de la Puerta Abierta era poco menos que letra muerta. Pero después de la guerra y durante la Conferencia de Washington, por instigación china, los americanos (Mr. Hughes) revivieron dicho principio remodelándolo bajo la forma de un tratado que se llamó el Tratado de las Nueve Potencias, que lograron imponer aprovechando el universal deseo de paz que por entonces existía. Digo «impusieron« porque no aceptaron discutir la cuestión «¿QUE ES LA CHINA?» propuesta por el ilustre pacifista Mr. Aristides Briand, debate que hubiese puesto en evidencia numerosas fallas que hacían inútil dicho Tratado.

Es interesante notar que mientras se acusa al Japón de violar el Tratado de las Nueve Potencias y el Principio de la Puerta Abierta por sus acciones en la China, la U. R. S. S. se ha posesionado de toda la Mongolia Exterior y el Singkiang, que son territorios chinos, los ingleses han formado regímenes o zonas «pantalla» en el Tibet y actualmente están fomentando un sistema semejante en Yunnan y otras provincias del Surceste chino y ELLOS NO VIOLAN TRATADOS. Dijérase que el Tratado fué una traba creada única y exclusivamente en contra del Japón

Las estadísticas demuestran que el comercio de importación del Manchukuo, una de las zonas que ciertas partes tratan de pintar como cerrada a los no-japoneses, han variado desde 9132 a 1937 en la forma siguiente: E. U. A. de 20.068.000 a 57.323.000 yen: un aumento de 37 millones; Inglaterra: 8.015.000 a 11.128.000 yen; un aumento de tres millones; Alemania: 6.511.000 yen a 17.278.000 yen: un aumento de 10.5 millones; Japón: 182.921.000 a 627.230 mil yen, aumento: 434 millones. Como puede verse, todas las naciones han sido beneficiadas. El aumento del comercio japonés se debe mayormente a las enormes inversiones que continuamente hace en la Manchuria, y está representados por equipos industriales. No hay inconveniente alguno para que cualquier nación aumente sus exportaciones a la Manchuria por medio de inversiones.

Estudiando los mercados que bordean el Pacífico, tenemos que la Gran Bretaña controla el 33 por ciento, la U. R. S. S. el 22.6 por ciento, la China el 13.9 por ciento y los E. U. A. el 13.9 por ciento. En total, el 84 por ciento de todo el mercado. ¿Permiten acaso estas naciones libre acceso a todos en las áreas que ellos dominan? Ciertamente que no. Luego el Principio de la Puerta Abierta, aplicado en la forma que quieren algunos, equivale a la famosa Ley del Embudo.

Es interesante observar que ciertos escritores anti-japoneses, algunos de ellos chinos, predican la acción coordinada de los Estados Unidos, Francia e Inglaterra para impedir que el Japón inutilice el Principio de la Puerta Abierta. Este celo en defender la Puerta Abierta como parte de la campaña para defender la «soberanía y libertad» de la China, nos parece altamente contradictorio por lo siguiente:

Todas las naciones libres y soberanas tienen derecho a conceder ventajas especiales a cualquier nación que les parezca. Cuba, por ejemplo, al concertar un tratado comercial inserta una cláusula reafirmando el derecho de conceder a los Estados Unidos de América privilegios especiales por medio de Tratados de Reciprocidad, y cuyas ventajas no pueden ser reclamadas por los demás países que gozan del derecho de «nación más favorecida». La China, bajo el Principio de la Puerta Abierta es absolutamente impotente para concertar semejantes tratados de reciprocidad; o sea, que el Principio limita la libertad y derecho chinos a conceder favores especiales a voluntad, y esto anula la soberanía china. Así, pues, tenemos el dilema siguiente:

Si la soberanía china es la consideración primordial, el Principio de la Puerta Abierta debe desaparecer, en cuyo caso es incongruente la actitud de los mencionados escritores y propagandistas.

Si el Principio de la Puerta Abierta es más sagrado que la soberanía china, la China dejará de ser libre y se verá siempre reducida al status de colonia. En tal caso podríamos prescindir de todos los tratados, principios y documentos, empezando por el Tratado de las Nueve Potencias, que se basan en la hipótesis de la existencia de lo inexistente.

Francisco T. OGAWA

Alemania pide la modificación del Pacto con Londres

BERLIN, enero 3. (Havas).— El punto de vista oficial alemán sobre las negociaciones navalas con Inglaterra, es expresado esta noche por La Correspondencia Política y Diplomática, órgano de la cancillería que sale al paso, en un editorial enérgico y claro, «a las acusaciones que se hacen en el extranjero, de pretensiones a la hegemonía, contra Alemania».

La Correspondencia afirma después que «si Alemania quiere hacer uso de las ventajas que le brindan sus derechos reconocidos en un tratado naval, no hay la menor razón para ver amenazas contra los demás Estados o intenciones políticas de cualquiera otra índole, y mucho menos cuando los paises vecinos del Reich persisten en aumentar sus flotas». El periódico termina declarando que Alemania no debe sentirse atada por la superioridad cuantitativa o cualitativa de la escuadras de otras potencias, y que se debe tener en cuenta que al limitarse unilateralmente, como lo ha hecho hasta ahora al no usar de los derechos que tiene, el gobierno de Berlín nunca pensó crear una situación permanente, en su perjuicio.

DALADIER DIJO EN TUNEZ QUE FRANCIA TIENE FUERZAS SOBRADAS PARA GARANTIZAR LA SEGURIDAD DE ESA ZONA

El Primer Ministro de Francia fué objeto de grandes aclamaciones al llegar ayer a Bizerta y a Túnez

Según el Jefe del Gabinete, Francia nunca permitirá que por nadie se frustren sus esfuerzos encaminados a crear en el Norte de Africa una comunidad semejante a la francesa

TUNEZ, enero 3. (Havas). A primera hora de la mañana, llegó a la base naval de Bizerta, la principal del territorio de Túnez, el Primer Ministro Daladier, en el crucero «Foch», escoltado por varios destroyers, cañoneros e hidroaviones. Todos los buques en el puerto tocaron sus sirenas, mientras las baterías hacían salvas de ordenanza, y los millares de personas reunidas en el litoral aclamaban sin cesar a Francia y al jefe de su Gobierno. La visita de Daladier fué breve, limitándose a una inspección de las fortificaciones y a una revista de las tropas coloniales y de la infantería de Marina que forman la guarnición. Bizerta estaba embanderada, viéndose por doquier el pabellón de Túnez, junto a la tricolor francesa.

Llegada a Túnez

El Primer Ministro hizo el viaje de Bizerta a Túnez, en automóvil, llegando poco antes de mediodía. Antes de hacer su entrada oficial en la ciudad, se detuvo en el palacio del Bey, Sidi Ahmed, que está en las afueras de la pequeña capital. Con una escolta de spahis (caballería árabe colonial), Deladier avanzó lentamente, por en medio de una inmensa muchedumbre y entre grandes aclamaciones. Los colores rojo, blanco y azul de la bandera de Francia predominaban por todas partes, observándoseles no sólo en las residencias francesas y tunecinas, sino en las de muchos extranjeros, de diferentes nacionalidades, incluso la italiana.

Después de detenerse ante el Monumento a los Muertos Franceses y Tunecinos, junto al cual arde una Llama Perpetua, y en el cual colocó una corona de flores, el presidente del Consejo de Ministros y su séquito llegaron a la Residencia General, frontera a la catedral, y en cuya plaza había una gran multitud, que prorrumpió en vítores al avistar el automóvil de Daladier. Una compañía de la guardia del Bey rindió honores en el patio. El gentío, en sus manifestaciones de entusiasmo, rompió varias veces el cordón de la policía.

En la residencia general

A las 12:40 de la tarde el Primer Ministro, acompañado por Erik Labonne, Residente General, el almirante Darlan, jefe de Estado Mayor de la flota, el general Vuillemin, jefe del Estado Mayor del ejército del aire, y numerosas personalidades, entró en el palacio, en el cual poco después almorzaba, en la intimidad, con un grupo selecto.

Poco después se celebró el principal acto del programa, consistente en una gran parada militar, en la que participaron todos los elementos tácticos del ejército colonial tunecino: infantería, caballería, artillería, tanques, unidades motorizadas especiales, y aviación. El desfile se efectuó en la avenida de Gambetta presenciándolo unas cien mil personas. La manifestación de fuerza bélica fué estruendosamente aplaudida por el pueblo.

El banquete de anoche

Esta noche se celebró en el hotel «Majestic» el banquete de gala en honor del jefe del Gabinete, ofrecido por el Residente Labonne. Este, en el breve discurso que pronunció, dijo que «todos los tunecinos quieren ser libres, y mantenerse fieles a cuanto exija el mantenimiento de los ideales de Francia, que son también los de Túnez». A seguida habló el vice presidente de la Sección Tunecina del Gran Consejo, M. Chenix, el que recordó los cuarenta y cinco mil hijos de Túnez que dieron la vida por Francia en la guerra mundial, defendiendo un suelo que consideraban propio.

A seguida habló el propio Daladier, quien expuso que la República Francesa nunca permitirá que se frustren los esfuerzos para crear en el Norte de Africa una comunidad civil y social semejante a la que existe en Francia. Y afirmó también que la República tiene recursos y fuerzas sobradas para garantizar la seguridad de Túnez, y que lo mismo decía a los 18 millones de almas que pueblan el imperio francés africano, es decir Túnez, Argelia y Marruecos.

Daladier sigue viaje hoy a Gabes y frontera

TUNEZ, enero 3. (Havas).—Todo estaba listo esta noche para la salida del Primer Ministro Daladier, y de su séquito naval y militar, en dirección a Gabes, desde donde se dirigirá mañana, miércoles, a la zona próxima a la fortificada, que defiende Túnez de toda invasión, por ese lado.

Hasta el momento no se sabe qué discutieron, y sobre todo qué acordaron, el jefe del Gabinete y el Bey de Túnez, en sus conversaciones de la tarde. En los círculos bien informados se dice que las demandas italianas, tal como han sido formuladas a la Regencia, plantean un dilema: o se da a la población italiana plenos derechos en Túnez, de acuerdo con la interpretación que en Roma dan al pacto de 1896, o sea restablece el sistema de derechos extra-territoriales, o capitulaciones, en favor de los súbditos de Victor Manuel.

Terminada la inspección de la frontera de Libia, Daladier regresará a Bizerta, probablemente el jueves, para seguir viaje a Argelia, desde donde regresar directamente a Francia.

El nuevo Congreso de los Estados Unidos ha empezado sus labores

LONDRES, enero 3. (Transocean). «Evening Standar» escribe hoy martes, noche, que el programa político del partido en constitución «Nuegro Grupo Político» (NGP) tiende a agrupar en sus filas a tantos ingleses como sea posible, dirigiéndoles contra Chamberlain y su política. El nuevo partido pretende, también, combatir en la nación el socialismo. Entre otras noticias de la prensa, se dice que el hijo político de Churchill, Duncan Sandys, desarrolla últimamente una gran actividad. Su fin parece ser socavar el centro del partido conservador. Ya en otros tiempos han tenido lugar intentos semejantes, pero entonces dirigíanse a socavar bien el ala izquierda o la derecha del partido.

Los chinos han dividido la guerra en tres etapas y dicen que variará el sesgo cuando entre en la tercera

El Ejército de dos millones de combatientes del Generalísimo Chiang Kai Shek, está sufriendo una reorganización difícil para adaptarlo a la segunda fase, que es la de la guerra móvil

SHANGHAI, enero 3. AP.—Yeh Chu-Tsang, partidario del generalísimo Chiang Kai-Shek, ha sido nombrado ministro de Propaganda con motivo de la reorganización del gobierno y del Kuomintang.

Yeh, vicepresidente del Consejo Legislativo, sucede a Chu Fu-Hai, que se dice ha acompañado al ex primer ministro Wang Ching-Wei a Hanoi, Indochina francesa, la semana pasada.

Wang ha sido expulsado del partido del gobierno por «desertar de su puesto y abogar por la paz en contradicción con la política nacional».

En los centros extraoficiales se dice que en Chungking, capital de la China de Chiang Kai-Shek se han hecho más de 200 arrestos de miembros del partido y de militares que simpatizan con la causa pacifista que defiende Wang Chin-Wei.

El gobierno de Chungking está tratando de restar importancia a los efectos de la ruptura de Wang con Chungking y parece dispuesto a llenar inmediatamente las vacantes del gabinete. Se tiene entendido que el nuevo gobierno de Chiang Kai-Shek tendrá una marcada tendencia comunista.

Activas gestiones para solucionar, antes de que se produzca, la crisis del gobierno nipón

TOKIO, enero 3. (Havas).—Hoy hubo en Tokío una serie de importantes conferencias para solucionar antes de que se plantee definitivamente, la crisis latente en el Gabinete japonés, forzada por la demanda del almirante Sutsugu, ministro del Interior, para que se efectúe la movilización general del Imperio, sobre bases políticas, que implicarían necesariamente la fusión de todos los grupos, en un solo partido. Informes obtenidos esta tarde en los círculos oficiales, dan la impresión de que el primer ministro príncipe Konoye está haciendo esfuerzos para reforzar su actual Gabinete.

Hay indicaciones de que el jefe del Gobierno se entrevistó a última hora de la tarde con el ministro de Hacienda Ikeda, con el de Agricultura, conde Arima, y con el de Bienestar Público, marqués Kido. Esta noche también lo hizo con el de Estado, Hachiro Arita. También esta noche conferenciaron Ikeda y el barón Hiranuma, presidente del Consejo Privado Imperial, en la residencia del último. Se sabe que también hubo entrevistas entre el teniente general Tetsuko Nakajima, jefe de Asuntos Generales del Gran Estado Mayor, y el vice almirante Neichi Koga, segundo jefe del Estado Mayor de la flota, y que el primero informó después lo tratado al príncipe Kanin, jefe supremo del Gran Estado Mayor.

Fué secuestrado por las tropas chinas, un funcionario consular japonés

TOKIO, enero 3. (Havas).—Seisaki Shiomi, canciller del consulado general del Japón en Hanoi (Indo China francesa), fué secuestrado por tropas chinas el 29 de diciembre último, según informes llegados hoy a esta capital. Shiomi, según las noticias, regresaba de Langson, junto a la frontera indo china en su automóvil propio, guiado por un chofer annamita, cuando el vehículo fué asaltado por un destacamento militar chino, en momentos en que se encontraba a unas doscientas yardas de la línea limítrofe.

Debido a la rápida intervención del cónsul de Francia en Langchao, que casualmente pasaba por un lugar próximo al de los hechos, se consiguió la libertad del funcionario nipón.

Los chinos han dividido la guerra chino-japonesa en tres etapas, la primera de las cuales está a a punto le terminar

HENGSHAN, provincia de Hunan, enero 3. (OP).—Los oficiales del Estado Mayor chino esperan que las cosas cambien de sesgo cuando la guerra chino japonesa entre en la «tercera fase» probablemente dentro de dos años.

Para entonces, creen que los ejércitos chinos estarán en condiciones de contraatacar y «lá moral militar y económica de los japoneses estará debilitada».

Los miembros del Consejo Supremo de Guerra chino han dividido generalmente el conflicto en tres fases.

En el primer período de los chinos siguieron la estrategia de los rusos durante la invasión napoleónica de 1812: la retirada. Se retiraron de la costa a una línea que comunica a Cantón, Hancao y Lanchao, cerca de la frontera del Noroeste.

Estando al terminar esta primera fase de la guerra, los japoneses están en posesión de grandes ciudades y de las principales líneas de comunicación. Los chinos esperan que esta fase quedará terminada dentro de unos meses.

En el segundo período creen que los chinos tratarán de dificultar con las guerrillas y las unidades móviles el movimiento de los ferrocarriles, el generalísimo Chiang Kai-Shek prepara un nuevo ejército en las provincias del Sudoeste.

La tercera y última fase será el contraataque que creen los chinos que ocurra en 1941.

El ejército de 2.000,000 de hombres de Chiang Kai-Shek, está sufriendo una difícil reorganización para prepararse para la segunda fase: la guerra móvil.

Cree el Consejo Supremo que los japoneses, en su avance hacia el interior de China, han gastado toda su fuerza.

El cambio a las unidades móviles es indispensable, a juicio del Estado Mayor de Chiang, porque resulta muy costoso el mantenimiento de la aviación, los tanques y la artillería. Ahora bien, parece que el cambio no es fácil, porque exige varios meses de instrucción especial de la oficialidad y de los jefes lo mismo que de los soldados.

Los factores que intervienen en el plan de tres etapas han sido dados a conocer por el jefe comunista Mao Tze-Tung, que es prácticamente el dueño de la situación militar china.

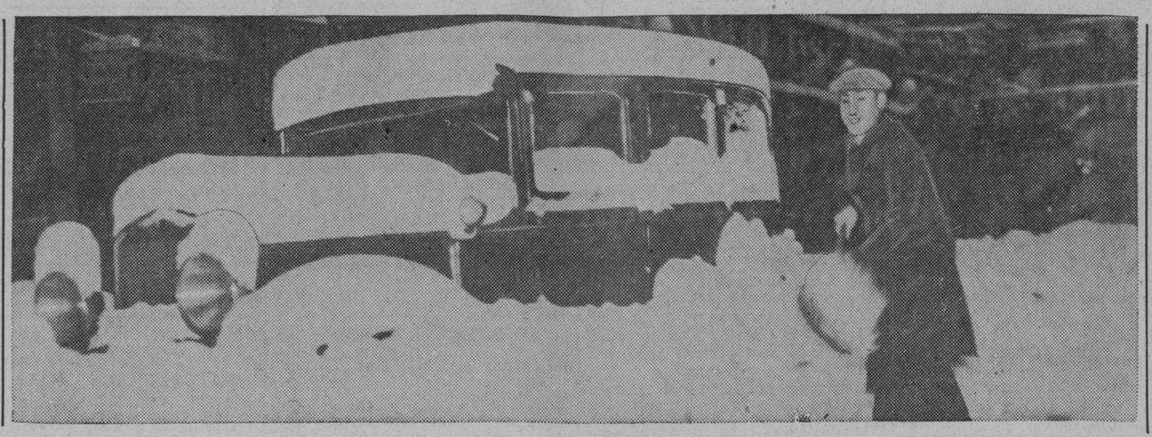

No se trata aquí de un habitantes de remotos campos, sino de un residente de Nueva York que experimenta gran dificultad en sacar su coche, sepultado por la nieve. Lo había dejado con gran optimismo en la calle después de la primera nevada, que se reanudó a poco copiosamente. Obsérvese la nieve amontonada sobre los faros delanteros.

ESTA MADRUGADA SE PUBLICO OFICIALMENTE EL PROGRAMA DE LA VISITA DE LOS REYES INGLESES AL CANADA Y EE. UU.

Los barcos de guerra americanos han salido esta madrugada de S. Diego y S. Pedro para maniobras en el Caribe

El Departamento de Marina presentó al Congreso una memoria, pidiendo la creación de treinta nuevas bases para aviación, submarinos y destroyers en las posesiones insulares de los EE. UU.

LON ANGELES, enero 3. (AP).—la flota de los Estados Unidos partirá al amanecer de sus bases en el sur de California para realizar operaciones que continuarán hasta el mes de Junio.

Grandes áreas de los océanos Pacífico y Atlántico y del mar Caribe serán el campo de la «guerra» en la prueba anual de los 191 buques y 923 aviones que componen la flota.

Algunas unidades operarán independientemente, mientas que la mayor fase de las maniobras en el Caribe reunirá a 160 barcos, 600 aeroplanos y 58,000 oficiales y hombres divididos en dos flotas: la blanca y la negra.

El almirante C. C. Bloch, comandante en jefe que será el juez principal a bordo del buque insignia superdreadnaught «Pennsylvania», ha puesto de manifiesto que la elección del Caribe y la extensión de las operaciones al Atlántico, ha sido hecha hace más de un año por la junta general de la armada.

Nueve acorazados, ,tres porta aviones catorce cvruceros pesados, cuatro cruceros ligeros, unos sesenta destroyers y una docena de submarinos, compondrán las fuerzas combatientes que se harán a la mar desde San Pedro y San Diego, después de la medianoche.

El viernes la escuadra del Atlántico mandada por el contralmirante A. W. Johnson, compuesta de siete cruceros ligeros, siete nuevos destroyers, cuatro acorazados, uno de ellos desmilitarizado y 16 viejos destroyers formarán parte de la flodse por el Atlántico a un lugar ta de los Estados Unidos, dirigiénsecreto para unirse a los nuevos portaviones «Yorktown» y «Enterprise».

Las unidades de la flota que no participen en los problemas del Caribe, harán ejercicios en la costa occidental de los Estados Unidos y en aguas de Alaska y de Hawai.

WASHINGTON, enero 3. (Havas) El Departamento de Marina presentó hoy al Congreso una memoria en la que se pide con urgencia la creación de treinta nuevas bases de aviación y submarinos y destroyers en las posesiones insulares de los Estados Unidos, tanto las de América. (Puerto Rico, Islar Vírgenes y otras) como las de Asia, (Hawaii, Guam Midway, etc).

WASHINGTON enero 3. (AP).—El doctor Luis Quintanilla, Encargado de Negocios de Méjico, entregó hoy dos cheques por la suma de $543,480.20 al secretario interino de Estado, Mr. Summer Wells.

Representa esa cantidad el quinto pago anual de los daños sufridos por los ciudadanos americanos durante las revoluciones mexicanas de acuerdo con la convención especial firmada en 1934.

El Duque de Windsor, accediendo al deseo de la familia real, visitará a ésta en marzo, pero sin su esposa

El Rey Jorge VI y la Reina Isabel, su esposa, harán una visita a San Juan de Terranova al regreso de su viaje al Canadá y Estados Unidos. Almirante francés en Gibraltar

LONDRES, enero 3. (AP)—El Duque de Windsor, según se ha anunciado hoy, se ha sometido a los deseos de la familia real británica y hará una visita a su patria en el mes de marzo sin su esposa.

En los centros bien enterados se dice que no se sabe si esta decisión es definitiva o si los amigos del Duque seguirán haciendo gestiones con el fin de que reconozca a la Duquesa.

Los amigos de la Duquesa no se han desanimado porque la esposa del Duque de Windsor no aparezca este año en la lista de honor del Nuevo Año entre las «Reales Altezas».

Los Duques de Windsor están actualmente en la Riviera francesa, en la Villa La Croe, en Antibes.

Son muchos los que creen que la anunciada resolución del Duque de Windsor de venir a Inglaterra sin su esposa significa que ha perdido su lucha porque se la reconociera como miembro de la Familia Real.

Se dice, sin embargo, que el Duque puede pedir personalmente a su hermano el Rey ese favor.

Los preparativos para la visita son como un preludio del viaje que hagan los Reyes a Cadana y la salida de los Duques de Kent para Australia donde el hermano del Rey va ocupar la plaza de Gobernador general.

Publicado oficialmente el itinerario del viaje de los Reyes de Inglaterra.

LONDRES, enero 4. (miercoles). (Havas). Esta madrugada se publicó el programa oficial del viaje de los reyes Jorge e Isabel de Inglaterra al Canadá y los Estados Unidos, en el Palacio Real de Buckingham Según lo que anuncia la nota, que textualmente es muy extensa, la ausencia de los soberanos será de seis semanas y tres días justos, pues saldran del puerto de Portsmouth a bordo del crucero de batalla «Repulse», el ocho de mayo, y regresaran al mismo lugar el 22 de junio.

El comunicado dice que saliendo de Portsmouth el ocho de mayo, los Reyes llegaran a Quebec, Canadá, el quince del mismo mes. Pasarán una noche en esa ciudad, y despues un día en Montreal, de donde seguirán hacia Ottawa, capital del Dominio, en la cual pasaran tres días, alojándose en el Palacio de Gobierno. Allí los monarcas iniciarán el cruce del territorio canadiense, hasta la costa del Pacífico, visitando sucesivamente Kingston, Toronto, Porth Arthur, Fort Williams Winnipeg, Banfi, Vancouver y Victoria. Al regreso, es decir, al hacer el viaje inverso, retornando al Este, los soberanos harán escalas breves en Jasper, Edmenton, Saskatoon, Hudbury, Muskoka, New London, Hamilton y cataratas del Niágara.

Jorge e Isabel visitarán San Juan de Terranova

SAN JUAN DE TERRANOVA, enero 4. (Miércoles). (Havas). El vice almirante Sir Humphrey Walwyn gobernador de Terranova, anunció que los soberanos británicos visitarán esta ciudad el 17 de junio, de regreso de su visita al Canadá, y los Estados Unidos.

Visita un almirante francés a uno inglés, en Gibraltar

GIBRALTAR, enero 3. (Havas).—Oficialmente se anuncia que el contraalmirante Derrien, comandante de las fuerzas navales francesas en Marruecos llegará el próximo viernes seis a Gibraltar, a bordo del destroyer Forbin, para hacer una visita oficial al contralmirante inglés Evans, que iza su insignia en el buque-deposito Cormoran. El almirante Derrien asistirá el mismo día a una comida que le ofrecerá en la Casa de Gobierno de Gibraltar, el gobernador Ironside.

Desmienten que los Duques de Windsor lleguen a Londres el día trece

LONDRES, enero 3. (Havas). En los centros bien informados de Londres se declara esta noche que la noticia de que los duques de Windsor llegarán a Inglaterra el día 13 del corriente enero, para hacer una visita ala reina madre María, no tiene el menor fundamento.

Los azucareros de Estados Unidos y P. Rico protestan contra el plan de rebajar la tarifa al azúcar cubano

La Asociación de Agricultores y Manufactureros de azúcar de remolacha, dice que si se concede a Cuba otra reducción se le darán nuevas armas para usarlas contra los americanos

WSHINGTON, enero 3. (AP).—De acuerdo con el anuncio que se hizo en los primeros días del mes de diciembre del pasado año, hoy comenzó en el departamento de Estado, ante la Comisión de Información sobre tratados de reciprocidad, una información pública acerca de un proyecto de concesiones arancelarias al azúcar, tabaco y papa de Cuba.

En el día de hoy se presentaron muchos escritos protestando contra el intento de favorecer a Cuba, y los representantes de distintas corporaciones defendieron sus respectivos puntos de vista.

Los productores portorriqueños y americanos protestaron hoy contra las proposiciones para reducir los derechos de importación sobre el azúcar cubano.

Quejas, en forma de escritos, se presentaron a la Comisión sobre Información de Reciprocidad, del departamento de Estado, que comenzó hoy una información pública acerca de las proposiciones.

Se ha revelado que el departamento de Estado tiene el proyecto de hacer concesiones arancelarias a Cuba en el azúcar, tabaco y las papas.

Winship, que preside la delegación portorroqueña, dijo que protestaba de que se hiciera a Cuba concesiones que pudieran perjudicar la venta de los productos portorriqueños a los Estados Unidos.

Pedro Juan Rosaly, presidente de la Cámara de Comercio de Ponce, se opuso activamente a que se hagan concesiones que perjudiquen a Puerto Rico.

La Liga Azucarera americana de Louisiana se opuso a la reducción de los derechos al azúcar cubano, arguyendo que la isla ha recibido mayores beneficios que ningún otro país extranjero de acuerdo con la ley de reciprocidad comercial. Agrega que Cuba ha comprado menos a los Estados Unidos que antes de que se negociara el convenio de 1934.

La Asociación de Agricultores y manufactureros del azúcar de remolacha, que dice representar a 29,000 colonos de Michigan, Ohio, Indiana y Wisconsin, también se opuso a que se concedan nuevos beneficios a Cuba haciendo notar que ése es el único país extranjero que tiene una cuota azucarera garantizada.

«Si a Cuba se le concede ahora una nueva reducción arancelaria —dice el escrito presentado por la Asociación— se le darán nuevas armas para que las use contra nosotros, puesto que Cuba las ha usado en lo pasado en nuestro daño y con detrimento de nuestros intereses.»

Los miembros de la delegación de Puerto Rico dijeron que temen que las nuevas revisiones sean perjudiciales para su país. El Comisionado Presidente Santiago Iglesias declaró que el grupo recomendaría «que se redujera la discriminación de que es objeto Puerto Rico».

Clarence B. Bitting, representante de los productores de azúcar de los Everglades de la Florida, declaró que los beneficios de la reciprocidad americana sirvieron «para favorecer a unas cuantas personas en Cuba». Agregó que apenas recibieron beneficios los obreros, a quienes deben mirar los Estados Unidos como consumidores de los productos americanos en Cuba.

El senador Andrews de la Florida, dijo a la Comisión que la primera preocupación de este país debe ser por fomentar la industria doméstica y agregó:

«No veo la razón por la cual los agricultores de mi estado tienen que ser constantemente objeto de discriminaciones para beneficiar al capital americano invertido en Cuba.»

Dijo que el tratado vigente ha sido causa de grandes penalidades para muchos agricultores de la Florida. Agregó que el tratado de reciprocidad ha servido para impedir el desarrollo de la industria en Everglades.

El senador Pepper, de la Florida, dijo que las propuestas concesiones equivaldrían a un regalo de dos millones de pesos a Cuba. Preguntó qué es lo que recibirán la Florida y los Estados Unidos a cambio de esas reducciones.

Henry F. Grady, presidente de la Comisión arancelaria, dijo que no se había llegado a ningún acuerdo sobre ese asunto.

El representante Brewster, de Maine, oponiéndose a nuevas concesiones arancelarias a la papa cubana, dijo hoy a la Comisión de Reciprocidad que la producción de papa del país ha sido más del doble que la cantidad necesaria para el consumo durante los últimos años y que todo indica que las cosas seguirán en la misma forma en los años venideros.

«Estamos produciendo en este país a un costo razonable y sin penalidad para el consumidor más papas de lo que este país puede consumir», dijo Brewster.

Recordó que el Coronel Batista, después de una visita a Washington «regresó a Cuba para anunciar que había obtenido concesiones arancelarias para ciertos productos cubanos».

«Cuarenta y ocho horas después de que el Coronel Batista hizo ese anuncio en la Habana, el Departamento de Estado informó que se entablaríar negociaciones», dijo.

El Representante Derouen, de Louisiana, recomendó a la Comisión que pida un trato preferente para el arroz americano en el mercado cubano a cambio de cualquier concesión que se haga al azúcar cubano.

«Cuba tiene ya concesiones que equivalen a $42,000,000 al año. ¿Por qué darle $6,000,000 más, a menos de que muestre mayor deseo de comprar más productos americanos?», dijo.

F. López Domínguez, Secretario de Agricultura de Puerto Rico, también se opuso a las proyectadas reducciones arancelarias.

NOMBRADO UN NUEVO JEFE DEL EJERCITO JAPONES PARA LA CHINA CENTRAL

SHANGHAI, Enero 3. (Transocean).—Según sábese hoy, martes, de fuentes bien informadas, que se nombrará al teniente coronel Otozo Yamada, comandante en jefe del ejército japonés en la China central, como sucesor del general Hata, el cual ha regresado hace algunas días del Japón. Como quiera que el nuevo comandante en jefe del ejército tiene rango militar inferior al de comandante en jefe de la flota japonesa en aguas de China, supónese que de ahora en adelante se ejercerá la dirección de las operaciones contra China por parte de la flota, reduciéndose la actividad del ejército únicamente a la limpieza de los territorios chinos conquistados y a la aniquilación de los guerrilleros.

Comenzó el juicio por el atentado a Oliveira Salazar

Se hizo estallar una bomba bajo el pavimento cuando Oliveira salía en su auto

LISBOA, enero 3. (Havas. Un tribunal militar, presidido por el coronel Da Gama-Ochoa, comenzó hoy a juzgar al grupo de presuntos terroristas portugueses, de diferentes afiliaciones políticas, según la acusación a los que se imputa la preparación de un atentado para asesinar al Primer Ministro Oliveira Salazar. El golpe, realizado con bastante audacia, tuvo lugar el tres de julio último, cuando hizo explosión una bomba colocada bajo el pavimento de una calle, en los momentos en que el jefe del gobierno salía de su automóvil, junto a una iglesia.

Los acusados son 26, de acuerdo con la lista suministrada por la policía, pero de ellos solamente están detenidos, y por consiguiente fueron presentados hoy en el juicio, dieciocho. Los restantes están en rebeldía. El fiscal afirma que los terroristas cometieron varios atentados más, todos ellos muy punibles, según las leyes portuguesas. El juicio es público. En la primera sesión, la sala estaba atestada. Una fuerte guardia militar vigilaba todas las entradas del edificio del tribunal, así como el interior de éste.

COMENTARIOS DE LA GUERRA

4 DE ENERO DE 1939

Al cabo de cuatro días del hoy nos dicen algo con relació ocurrido al «José Luis Díez» tar de burlar el bloqueo que el mantienen las unidades de ta nacionalista. Uno de los chos procede de Londres y se ce a manifestar que el buq bernamental no ha sido int No necesita Londres advertir detalle, porque de acuerdo normas establecidas hasta la ya puede el «José Luis Díez tar veinte salidas con otros fracasos, en la seguridad de consecuencia de ello el Peñón los correspondientes chinazos, teoría sostenida hasta la fe el Almirantazgo no varía. que que manda el **joven record rante** podrá hacerse a la mar fecha que estime conveniente convenga, si a ello no se op Escuadra del Estado Español puede pensar lo contrario.

El otro despacho procede braltar; anuncia el gobernad Peñón que establecerá una re ción por los daños causados dos casas de la Playa de los nes. Tmpoco lo dudamos, y ticipado le podemos anuncia la contestación que le han la que se reducirá al **Usted d gentleman.** Si se tratara de que de carga, tal vez le acons que al llegar a puerto, el hiciera la protesta de rigor fin de liquidar la avería grue cuya operación casi siempre perjudicados los dueños del mento. En este caso ni a ese dimiento se pueden agarrar.

El comunicado oficial de B na, al hacer referencia a los de operaciones en la región na, sigue con el procedimiento días en que la suerte es a quiere decir algo, pero no i nada. Empieza diciendo que cha en la zona de Cubells cual continúa la resistencia **milicias del Gobierno legítim gal.** La realidad es todo lo rio. Han cedido a Cubells, han donado el territorio que media este pueblo y la Sierra de Mo por los síntomas de la infor que llega de Hendaya, el re gubernamental ha cruzado rección al Este, la carretera de sa de Segre a Agramant, que vale a describir un círculo de 180 grados sobre este pue desde Hendaya le han dado tular «La Llave de Cataluña

El mismo parte barcelonés buye a las fuerzas nacionalis queñas ventajas en los secto Albagés y Cogull. Si estas v son ciertas, el objetivo de las es la villa de Borjas Blancas, lona en este párrafo falsea lo do. El progreso nacional ha un poco más al Sur de Alba si expresara que ha sido al de la Juncosa, entonces hab considerar el informe tan como ha sido el de ayer; pe no dice la verdad, y para el un sub-sector que no lo men los informes del lado opue la zona de Artesa del Segre tor Norte) no hace referencia na pese a que es lo más inte del momento; lo disfraza dan referencias de Cubells.

En la nota dedicada a los mientos de la aviación, expre ha sido batida Valencia. Segun te se trata del Grao valenci para ensanchar el informe, como lugar de esta otra desgr propia capital de la provincia.

Escrito lo que dejamos se con relación a las noticias s «José Luis Díez», llega otro de de Londres en el que se pa que la tripulación del buque do libertad y que se cree Gobierno inglés ha determina ternar el navío, después de em la dotación para Almería o C gena. Se recordará qu edías an estar listos para emprender la desde Gibraltar se informó tripulación del destructor es con el **recontralmirante** a la c había sido embarcada a Tánger el fin de que regresaran a la ña colorada. Aquel «truco» cual se quería engañar a lo hacen guardia en el Estrecho resultado. Esta nueva noticia lle mismo fin; está hecha para nin pecho y algún **deán** protestan

Desde Hendaya, y amplian primer informe de la noche, la noticia de que ha caído en de las tropas de García Val población de Artesa de Segre misma noticia da la Radioemiso Bilbao, la que advierte que en do la mañana había sido oc por los soldados de Valiño la de Aña, situada al Nordeste d tesa y al Norte del cauce del S Con las informaciones de estos lugares y sin el despacho salm no que lo confirme, nos incli a creer que el cruce del Segr ha efectuado por Aña, en donde apareados a muy poca distan cauce del río y el Canal de que le habrá servido a los bres de Valiño para cerrar cas completo el círculo tendido a dor de Artesa. Los 14 kilómetr camino que hay desde la parte de Artesa hasta el pueblo de habrán sido la tabla de salvació los que, por causas especiales, r cian a comer pan blanco...

Los despachos de las diversas cedencias nacionalistas particip una la captura de Artesa. El d do parte de Salamanca que ayer tó, hoy hace su aparición, ya t y confirma la operación del ce Artesa en la misma forma que poníamos; el Segre ha sido cr por las cercanías de Aña, pr mente por ser el lugar en don distancia del Canal es menor, han cruzado ambos cauces y e sultado con la captura de Fora Vernet y la Sierra de Monclar, cerco total de la villa, que Barc en su despacho de hoy ni sig menciona.

Al refer el número de pris ros, la cifra que dan es de 2 como el parte salmantino no re aún la entrada en Artesa, que convenir en que esta cifra elevada por el crecido número «pasados», aprovechando el des damiento nacionalista en todos frentes. En la misma forma que casos anteriores, al entrar en la dea de Alentera, los primeros so dos de las tropas nacionalistas, que en franca derrota no tuvieron valor de cumplir lo que les Don Juan en la arenga, recurrió al procedimiento de volar deter nado número de casas de la po ción, en las que se encontraban condidos los vecinos que se nega a la evacuación. La escena dant ca se ha repetido, y las víctim han sido otra vez personas inco tes que, tras de dos años y m de privaciones, veían llegar el de la liberación.

La Duquesa de Athol, el Pr Sarasa y el Deán de Canterbury lo creen preciso, pueden hablar vez de humanitarismo y citar pueblo catalán.

El Alférez de Complemento

M.E.C.D. 2016

SUPLEMENTO DIARIO EN ROTOGRABADO

DIARIO DE LA MARINA

ACTUALIDAD NACIONAL E INTERNACIONAL

LA HABANA, MIERCOLES, 4 DE ENERO DE 1939.

EN EL APARTAMENTO que ocupaba en el Hotel Bolívar, de Lima, el doctor Juan J. Remos, Secretario de Estado de Cuba y Presidente de la Delegación de nuestro país a la Conferencia Internacional Americana, se reunieron los delegados de las naciones que integraron el Bloque del Caribe para laborar de acuerdo por los intereses de América. El Canciller Remos les ofreció un champagne de honor, cambiándose frases de honda cordialidad. He aquí un grupo de asistentes al acto.

«BRINDO por la prosperidad de los países integrantes del Bloque del Caribe, y, en general, de América», dice el doctor Remos, al ofrecer un champagne de honor a los delegados de las naciones que integraron dicho Bloque por iniciativa de la Delegación cubana.

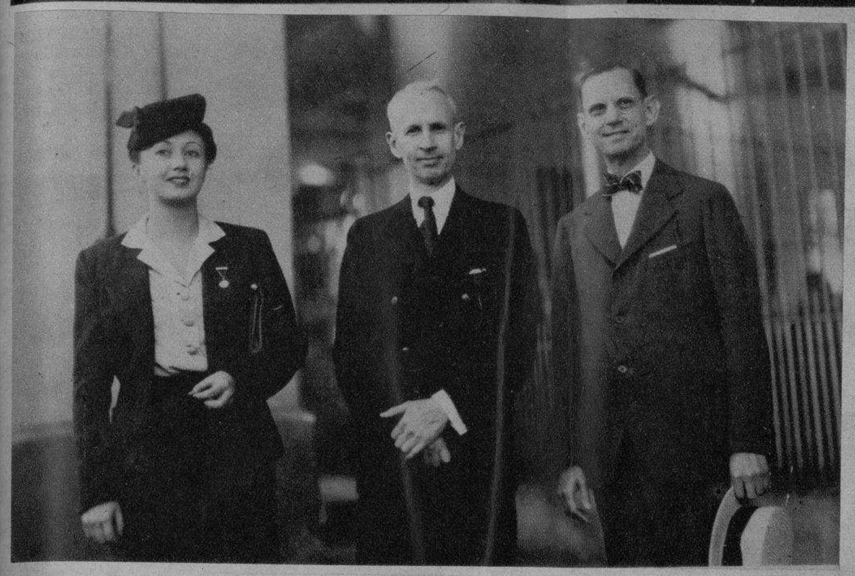

A BORDO del «Rotterdam» llegó ayer a la Habana el Ministro de la República en Londres, doctor Guillermo de Blank (en el centro), que pasará unos días en la Habana. Esperábanle, a la llegada, su bella hija y su hermano Gustavo (a ambos lados del distinguido diplomático). (F. D.)

AL FINALIZAR el soberbio banquete ofrecido en la Casa de Gobierno de Lima por el Presidente del Perú, fué obtenida esta foto, en que aparecen en primer término el general Benavides, Primer Mandatario peruano; Mr. Cordell Hull, Secretario de Relaciones Exteriores de los Estados Unidos, y el Dr. Juan J. Remos, Secretario de Estado de Cuba. (Fotos especiales para el DIARIO de nuestro enviado F. C. Bedriñana)

LA SRA. DEL GENERAL GARCIA VELEZ (en el centro), llegó ayer a la Habana procedente de Londres, a bordo del «Rotterdam». La distinguida dama fué objeto de una cálida recepción por parte de varics de sus familiares y amigos. (Foto D. M.)

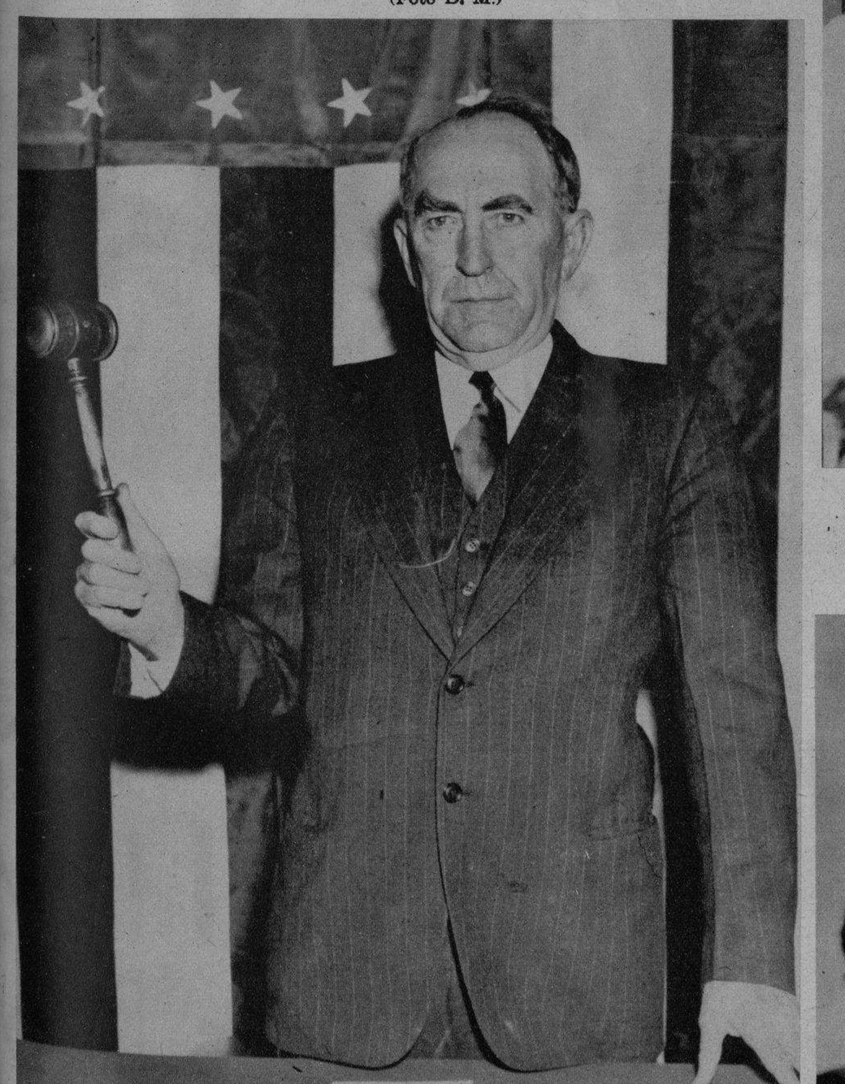

PROCEDENTE de Europa, regresó ayer a la Habana el señor Enrique J. Conill, a quien saludarcn a su llegada el señor Rafael Posso, Vicepresidente y Rear Commodore de la International Star Ass., y los señores Pedro Morera y Guido Conill. El distinguido viajero tomará parte en las próximas regatas internacionales que se celebrarán en nuestra ciudad. (Foto D. M.)

EN LA LEGACION de Francia.—El Excmo. Sr. Ministro de aquella República en Cuba ofreció a sus amistades una recepción de año nuevo, a la que asistieron distinguidos elementos de nuestra sociedad. En la foto se ve al diplomático galo, atendiendo a sus invitados. (Foto D. M.)

CON MOTIVO de cumplirse el pasado día primero de enero los 135 años de la proclamación de la independencia haitiana, el Excmo. Sr. Justin Barau, Ministro de ese país en Cuba ofreció una recepción a sus compañeros acreditados en nuestra República. Con él (en el centro), se ve a los Embajadores de los EE. UU. y de México, y los ministros de Santo Domingo, de Chile, del Perú y otros. (Foto D. M.)

ESTE HOMBRE no es otro que Mr. William Bankhead; y lejos de proceder al remate, en una subasta de objetos de arte u otros, lo que quiere decir en su actitud es que «va a empezar la sesión». Mr. Bankhead preside la Cámara de diputados americana, que inicia estos días sus labores legislativas en Washington. (Foto Wide)

FAMILIARES y amigos acudieron a recibir al señor Vicente Blanco, quien acaba de realizar un viaje por Venezuela y Puerto Rico en misión de negocios relacionados con el cine. Dentro de breves días el señor Blanco volverá a partir a distintos países de América, con el fin de entablar nuevas negociaciones relacionadas con los films distribuídos por él. (Foto D. M.)

NUESTRO buen amigo el señor Pepín Rodríguez, el conocido industrial cubano, llegó ayer a la Habana, a bordo del trasatlántico «Rotterdam». Con él —a bordo del buque— aparecen otros distinguidos viajeros cubanos, destacándose los doctores W. de Blank y de la Torre, los señores Blanco, Conill, la señora de García Vélez, el señor M. H. Chacón, el profesor de la Universidad de Londres, doctor Castellani, con sus familiares, y otros. (Foto D. M.)

M.E.C.D. 2016

CONVENCION GENERAL DE LOS AGENTES DE CRUSELLAS Y CIA.

DIARIO DE LA MARINA

EL 27 DE DICIEMBRE Agentes de Crusellas y Presidente, y Luis M. Empresa. Esta foto no el Casino

inaugurada la Convención General de ida por los señores Ramón F. Crusellas, Ramón López, Vicepresidentes de dicha todos los convencionistas reunidos en la Habana. (Foto D. M.)

TOMA DE POSESION del nuevo Presidente de Chile—Miguel Cruchaga Tocornal, actual Presidente del Senado de Chile, impone la banda presidencial al nuevo primer magistrado chileno, señor Pedro Aguirre Cerda. La toma de posesión se efectuó, de acuerdo con el protocolo, en el Palacio de la Moneda, residencia oficial del Presidente de la amiga República. (Foto Wide)

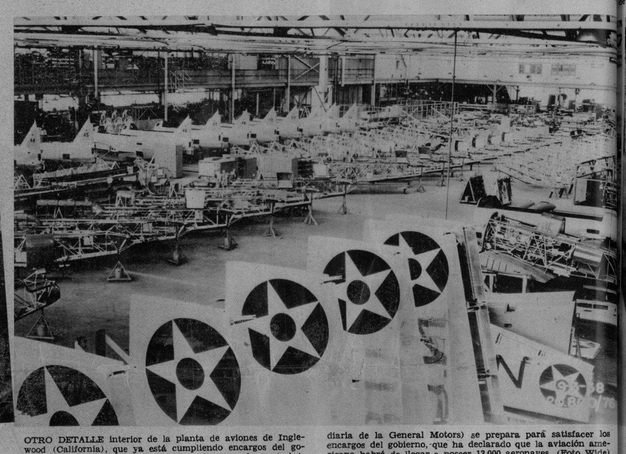

OTRO DETALLE interior de la planta de aviones de Inglewood (California), que ya está cumpliendo encargos del gobierno y del extranjero. Particularmente, esta planta (subsidiaria de la General Motors) se prepara para satisfacer los encargos del gobierno, que ha declarado que la aviación americana habrá de llegar a poseer 13.000 aeronaves. (Foto Wide)

EL ANUNCIO hecho recientemente por el Presidente Roosevelt, de que se estudian los planes para entrenar a 20.000 estudiantes de aviación civil, ha impulsado a los constructores de aviones a un aumento de sus manufacturas. Aquí vemos el interior de la planta de la American Aviation (subsidiaria de la General Motors), de Inglewood (Calif.) (F. W.)

ESTE NUMEROSO grupo de desempleados se envolvió en mitad de las calles de Londres, en el mismo papel de los carteloncs, con los cuales recorrieron las calles pidiendo «Trabajo o pan». Además—aunque esto no lo pidieron—, en la temperatura invernal, bien pueden lograr una pulmonía. (Foto Wide)

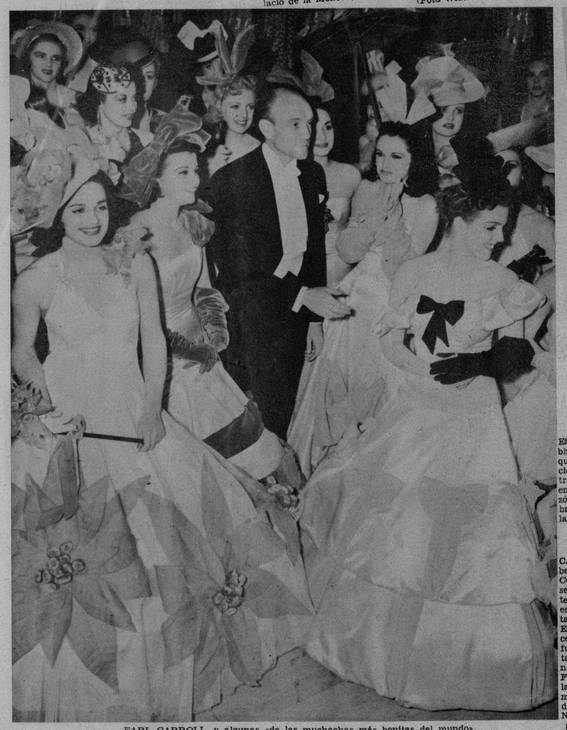

EARL CARROLL y algunas «de las muchachas más bonitas del mundo», fotografiadas antes de presentar la revista en donde aparecen, recientemente, en Hollywood. (Foto Wide)

ESTA LLAMA «baby» blanca —que no es igual que una llamita—, ha nacido en el Zoo del Central Park de New York, en Navidad. Por esta razón le han dado el nombre de Christmas. A su lado, su madre. (F. W.)

CALIFORNIA tiene esta bella Casa de la Moneda. Con todas las garantías de seguridad, San Francisco terminó la construcción de este edificio, que ha costado un millón de pesos. El reputado como inaccesible bloque de piedra, fué invadido, por las ventanas, hace días, por dos niños que querían, Paul Francis y William Ghaolager, que quisieron demostrar la «vulnerabilidad» de la construcción. No obstante, fueron entregados a las autoridades. (Foto Wide)

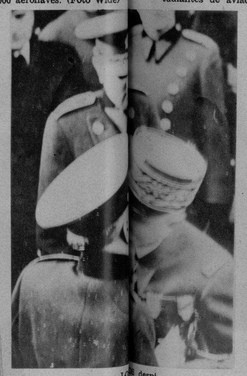

LOS RUSOS de todo el mundo reunidos en París acaban de reconocer como Zar de todas las Rusias al Gran Duque Vladimiro (el que está en el centro). El pretendiente a la corona de los Romanoff jamás ha estado en Rusia, pues nació en Finlandia en 1917, residiendo después en Francia e Inglaterra, en cuya Universidad de Londres ha estudiado economía. Su padre —que era primo del asesinado Zar Nicolás II— falleció el pasado mes de octubre. (F. Wide)

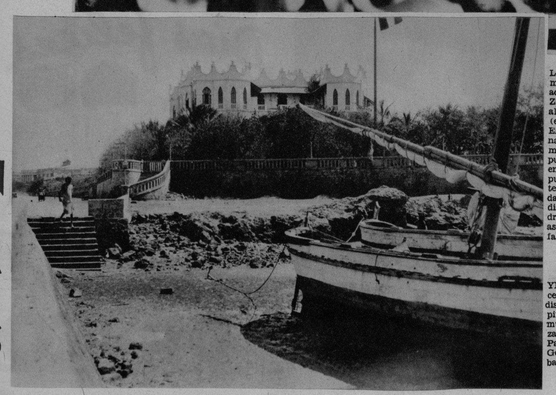

YIBUTI, la posesión francesa de la Somalilandia disputada últimamente, capital de aquel territorio, muestra como poca avanzada de la población, el Palacio del Gobernador General Francés y la bandera tricolor de la República. (Foto Wide)

EN LA REVISTA de Earl Carroll, hubo representaciones de la colonia fílmica de Holiywood, entre ellas, estas cuatro estrellas, Marlene Dietrich, Dolores del Río, Sally Eilers y Lily Damita. (Foto Wide)

M.E.C.D. 2016

JOSE ECHANIZ, el famoso pianista cubano, que dirigirá esta tarde el concierto de la Orquesta Filarmónica, en el Auditorium. Aquí aparece ensayando para un concierto que ejecutó recientemente con la Orquesta de San Luis, bajo la dirección de Vladimir Golschmann. (Foto D. M.)

TEAM VILLAR KELLY, ganador de las competencias de levantamiento de peso celebradas en el Cubaneleco, recientemente. De pie: M. Mesa, J. F. González, R. Hernández y A. Díaz. Sentados: D. Díaz, Villar Kelly (coach) y J. San Martín. (Foto D. M.)

Como "gran" regalo para chicos y grandes los Reyes susurran "una KODAK"

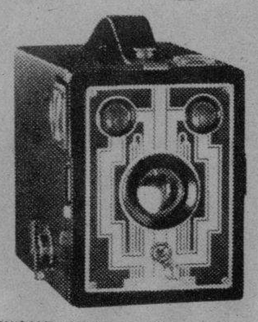

BROWNIE SIX-20—Quien dice Brownie dice fotos de la manera más sencilla, segura y económica. Que no es sino otro modo de expresar que la Brownie, fabricada por Kodak, es el regalo "regio" para los niños. La Six-20 toma fotos de 6 x 9 cm.

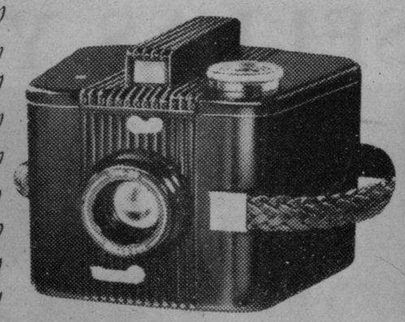

BULL'S EYE SIX-20—Tan nueva como 1939, esta bonita cámara, fabricada por Kodak, une a la novedad diseño original y extrema sencillez. Añádase a eso economía, buenas fotos de 6 x 9 cm. y construcción sólida, y se tendrá la respuesta a la pregunta: "Qué nuevo le iré a regalar a Juanito este año?"

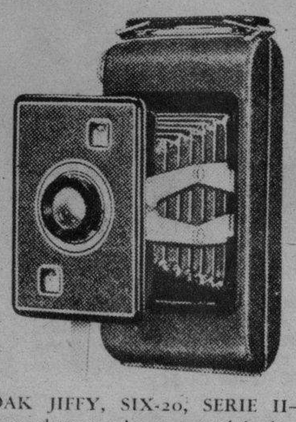

KODAK JIFFY, SIX-20, SERIE II—¡Tris! se abre; ¡tras! ya se tomó la foto. La más sencilla de las cámaras plegadizas ha de gustar a cualquiera: sus fotos, de 6 x 9 cm., han de encantar a todos.

• Una Kodak es "el regalo memorable" del año y siempre recuerda al dador. Para los jóvenes, el presente de una cámara los lanza a una "gran" afición. Aquí van descritos algunos modelos fabricados por Kodak para fotos como las ilustradas (6 x 9 cm.). Véase, sin compromiso, la bonita selección de las casas que ostentan letrero KODAKS.

KODAK CUBANA, LTD.
NEPTUNO 1064, HABANA

INTERESANTE grupo de bellezas de la provincia matancera, candidatas del Concurso de Belleza Provincial, organizado por el periódico «La Defensa», de la ciudad de Colón. (Foto D. M.)

EL MINISTERIO Italiano de la Cultura Popular, que difunde en todo el mundo a través de la E. N. I. T. las bellezas artísticas y naturales de Italia y las ventajas económicas ofrecidas al turista, por medio de sus lujosos folletos tan solicitados por la buena sociedad, ha instalado una Oficina de información turística gratuita en Obispo y Monserrate (Dussaq y Co.) En las fotos, la vitrina con algunos de los atractivos y modernos carteles, y un aspecto interior de la Oficina. (Foto D. M.)

INA CABRERA, en un instante de ficción, habla a Ernesto Espinosa de cosas apasionadamente amorosas. Los dos participaron del gran concurso de Artistas para Cine, que se viene celebrando en los estudios provisionales de la CMCF y COCH, instalados en la Comedia. Estos concursos son patrocinados por la cervecería La Tropical (Con todos y para todos) y por la General Electric, bajo los auspicios de Películas Cubanas, S. A. (Foto D. M.)

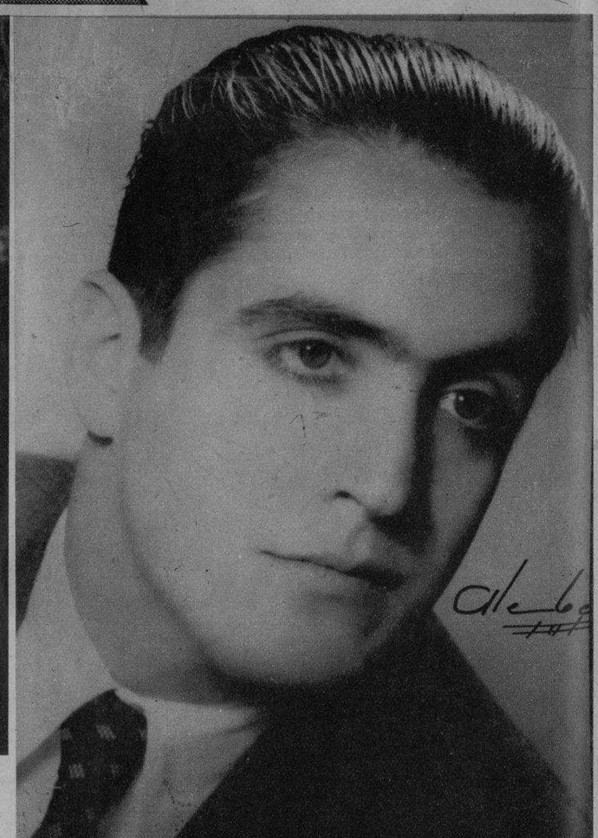

JOAQUIN NIN-CULMELL, gran pianista cubano, que se presenta en un recital mañana, jueves 5, en el Auditorium, interpretando obras de Bach, Beethoven, Chopin, Schumann, de Falla y su propia Sonata, que ha merecido grandes elogios de la crítica extranjera. (Foto D. M.)

CARMITA Vázquez y Ernesto Fernández, que recientemente obtuvieron el primer premio en el gran gran Concurso de Artistas para Cine, que se celebra en el Principal de la Comedia, estudios provisionales de la CMCF y COCH, patrocinados por La Tropical y la General Electric. (F. D. M.)

M.E.C.D. 2016