1A SECCION

SERVICIO DE ASSOCIATED PRESS. Ésta queda autorizada para usar nuestro servicio y noticias de información.

Servicio exclusivo de la agencia «Havas» y del «Herald Tribune», de New York.

DIARIO DE LA [redacted]A

El DIARIO DE LA MARINA es el periódico más antiguo de Cuba. Fué fundado en el año mil ochocientos treinta y dos.

Servicios especiales de España. Hilo directo con New York y recepción directa por radio de otros servicios.

1A SECCION

AÑO CVI.—NUM. 297 ACOGIDO A LA FRANQUICIA POSTAL LA HABANA, MIERCOLES, 14 DE DICIEMBRE DE 1938 TIEMPO PARA HOY: BUENO PRECIO: 5 CENTAVOS

Propone la Delegación de Cuba en Lima que se co[redacted]onferencia Mundial Económica

DESEA QUE AMERICA TOME LA INICIATIVA QUE EL CASO EXIGE

«Todos los problemas—dice la Delegación—tienen por base en el mundo el status económico»

ASPIRA A QUE HAYA MAYOR JUSTICIA EN LA SOCIEDAD

LIMA, diciembre 13. (AP.)—El anhelo de resolver los problemas económicos de carácter mundial, cuya solución se ha intentado más de una vez infructuosamente, ha surgido nuevamente en el seno de la conferencia hoy cuando Cuba presentó un proyecto sobre «convocatoria de una Conferencia económica Mundial».

El proyecto, según las consideraciones que expresa la delegación cubana, obedece a la necesidad de resolver universalmente este asunto que tiene fases universales, como la desocupación, que afecta a numerosas naciones del mundo, constituyendo uno de los caracteres «más agudos de la crisis económica que se refleja en grandes conflictos sociales en todas partes, teniendo al mismo tiempo conexiones con el resto de la economía de los pueblos y especialmente con la crisis mundial de la riqueza».

Entiende la delegación cubana que resulta imposible la solución unilateral y necesita el problema una solución universal.

Cuba, dice en el preámbulo, «encuentra oportuno presentar a la consideración y estudio de la Conferencia de Lima la posibilidad de que América tome la iniciativa de una Conferencia mundial económica con vista a solucionar los conflictos presentes mediante medidas tendientes a establecer cordiales relaciones entre los pueblos, mejorar la vida de los hombres, aumentar y retribuir mejor el trabajo y dar más valor a la producción de las naciones».

Aunque las perspectivas de éxito de la iniciativa cubana no son determinables por el momento, se estima que se debe tener en cuenta, y a pesar de que los problemas americanos individualizan y caracterizan al Continente dentro del concierto de los pueblos, no puede negarse que América también forma parte de la economía mundial.

La idea cubana ha sido presentada en términos generales y está sustentada por la especial circunstancia de que América se halla en situación moral adecuada para pedir en el momento que estime oportuno la reunión en una Conferencia de todos los pueblos de la tierra donde se haga un esfuerzo supremo para levantar en forma coordinada la economía del mundo, único medio poderoso para establecer bases de paz permanente entre los hombres».

El texto del proyecto sugiere a la Conferencia de Lima que teniendo en cuenta el carácter universal de la crisis económica, se estudie la conveniencia de que la Unió Panamericana tome la iniciativa de convocar una Conferencia mundial que estudie y procure dar solución a los conflictos de carácter económico bajo todos sus aspectos que hoy debilitan la riqueza y la vida económica internacional.

La Comisión de iniciativas, en cuyo seno fué presentado el proyecto, acordó trasladarlo a la tercera Comisión encargada de los asuntos económicos.

No parece encontrar grandes facilidades la proposición de la Argentina y México para mediar en el conflicto español

LIMA, diciembre 13. (AP.)—La posibilidad de que la Conferencia Panamericana ofrezca a los españoles la mediación para poner fin al conflicto se halla aún en el terreno de la especulación. Mientras varias delegaciones están dispuestas a ofrecer sus buenos oficios para mediar en el conflicto, otras prefieren que la Conferencia se limite a hacer votos por la terminación de la guerra civil en España.

El secretario Hull, antes del viaje de Cantillo celebró una larga conferencia con el ministro de Estado argentino y Castillo Nájera se entrevistó hoy con Ruiz Moren, jefe de la delegación argentina con quien trató de los aspectos benerales de ese y otros problemas que se han planteado a la Conferencia.

Preguntado uno de los delegados argentinos por los progresos que haya el plan de la mediación en España, dijo que es imposible predecir el resultado de las negociaciones que se sostienen con varias delegaciones.

Los delegados brasileños, aunque no quieren intervenir en la mediación, están dispuestos a apoyar cualquier proposición que declare los deseos de la Conferencia de que termine el conflicto.

Ofrece E. U. vivo ejemplo de respeto a los demás paises

Elogió el Dr. Remos la obra de Norte América con Cuba. Loa a una gran democracia

LIMA, diciembre 13. (AP.)—Los Estados Unidos fueron absueltos hoy de toda intención de imperialismo e intervención en el hemisferio occidental en marcado contraste con algunas de las anteriores convenciones en que se dirigieron vigorosos ataques a la «diplomacia del dólar».

A los diez años de haberse celebrado una conferencia panamericana en la Habana donde hubo ataques virulentos contra los Estados Unidos a causa de su intervención en Nicaragua, el secretario de Estado cubano, doctor Remos, se levantó hoy en esta conferencia para decir que los Estados Unidos son un ejemplo en lo que se refiere a respetar la soberanía de los estados del hemisferio occidental.

Dijo el doctor Remos que no cree en el peligro de una conquista de cualquier estado panamericano por la fuerza desde el exterior a causa de que «las más poderosas naciones de este lado se han elevado, para orgullo de nuestro continente, como líders de la democracia, del respeto a la soberanía de los estados y a la justicia humana.»

Cuba, por su situación geográfica y sus relaciones históricas, dijo, es acaso la voz más calificada para hacer esta declaración.

«La delegación cubana proclama con satisfacción la noble amistad del gran pueblo vecino, nuestro amigo, que a pocas millas de distancia de la costa cubana está desmintiendo enfáticamente la acusación de imperialismo, observando de la manera más escrupulosa el respeto a nuestras instituciones y la más leal práctica de la buena voluntad, tratando los intereses materiales de ambos países con absoluta imparcialidad y reconociendo la dignidad de nuestros poderes públicos y de nuestros representantes.»

Cuba, dijo, no teme nada, porque el país que por su poder pudiera causar miedo, es, precisamente, el que «más fuertemente reconoce la integridad de nuestros estados.»

Terminó diciendo que «hombro con hombro debemos mantenernos en guardia.»

Los obreros dc la C. N. T. censuran el radio en México

CIUDAD MEXICO, Dic. 13. (AP). «Ultimas Noticias», periódico de la tarde, dice hoy que la Confederación de Trabajadores Mexicanos ha establecido una censura en las estaciones de radio de esta capital a fin de que no puedan dar a conocer las declaraciones hechas contra Vicente Lombardo Toledano.

Dice el periódico que los músicos afiliados a la CTM, amenazaron con declararse en huelga si continuaban los ataques contra Lombardo.

La administración de la XEW, la mayor estación mexicana, dice que no se le han hecho «demandas» ni «amenazas» sino que los músicos de la estación «pidieron» amistosamente que en manera alguna se dirigieran ataques a Lombardo Toledano.

La propia administración agrega que como quiera que no tiene interés alguno en las controversias obreras o políticas, ha decidido suprimir tales trasmisiones.

Los obreros de los cinematógrafos, pertenecientes a la CTM, recientemente protestaron contra dos películas, una italiana y otra alemana. Ninguna de las dos películas fué expuesta por los cinematógrafos.

UN CONGRESISTA DE LOS EE. UU. RECLAMA QUE INMEDIATAMENTE SE EXPULSE A LOS COMUNISTAS

Dice que se está convirtiendo en «escándalo público» la negativa del Departamento de Trabajo a tomar la medida. Relató las actividades que desarrollan en toda la nación

AFIRMA QUE LOS COMUNISTAS HAN PENETRADO EN EL GOBIERNO, DONDE TIENEN POSICIONES IMPORTANTES

WASHINGTON, Dic. 13. (AP).—El representante M. Dies dijo esta noche que el hecho de que el Departamento del Trabajo no haya procedido a la deportación de comunistas se está convirtiendo en asunto de escándalo público.

Dies, que es el presidente de la comisión investigadora de las actividades anti-americanas hizo esa declaración en un discurso que pronunció por radio haciendo el resumen de los trabajos de la comisión que preside.

Hablando directamente al departamento del Trabajo, con el cual ha tenido frecuentes controversias, Dies dijo:

«Permitidme que os recomiende que sin demora alguna deportéis a los extranjeros comunistas que residen en este país. Gran parte de las actividades anti-americanas proceden de esos extranjeros. El hecho de que no los hayáis deportado ya se ha convertido en asunto de escándalo nacional».

En su discurso dijo el tejano que la comisión que preside ha llegado a las siguientes conclusiones:

Primera: Los comunistas que antes dirigían sus propias organizaciones ahora encuentran más efectivo penetrar en los gremios obreros.

Segunda: Los comunistas han creado organizaciones de «frente» con títulos rimbombantes y con objetivos encomiables para extender su influencia.

Tercera: Los comunistas han llevado sus prácticas de penetración a los grandes partidos políticos.

Cuarta: Muchos de los voluntarios que fueron a pelear por la España roja fueron inducidos y financiados por los comunistas.

Quinta: Los comunistas se mueven activamente en las escuelas nacionales.

Sexta: Los comunistas han penetrado en el gobierno de los Estados Unidos donde tienen posiciones importantes en algunos casos.

Séptima: Los comunistas han penetrado en las organizaciones de la Iglesia Protestante y en los movimientos de la juventud.

UN VALIOSO GRABADO EN MADERA DE SALZILLO, ES ENCONTRADO EN MADRID

MADRID, diciembre 13. (Havas).—Un grabado en madera que representa a un niño y el que se atribuye a Salzillo, fué encontrado oculto en una granja. Salzillo fué un notable escultor del siglo XVIII. Entre sus obras principales están la Dolorosa de la catedral de Murcia.

EMPEZO A DISCUTIR LA CONFERENCIA EL PLAN DE ROOSEVELT

El Secretario Hull estima que la situación del mundo es de una gravedad extrema

LA DELEGACION DE EE. UU. NO QUIERE LA INICIATIVA

LIMA, diciembre 13. (AP.)—Las naciones del hemisferio occidental, bajo el acicate de lo que el Secretario Cordell Hull llamó «una grave situación mundial», adoptaron hoy las primeras medidas para organizar la paz en el Nuevo Mundo y protegerse contra el Viejo continente.

Las naciones se sumieron hoy en discursiones acerca de los proyectos de vasto alcance sometidos a la consideración de la comisión para la organización de la paz.

La citada comisión, que se reunió bajo la presidencia de Alfranio de Mello Franco, exMinistro de Estado del Brasil, estudió las proposiciones que se le sometieron bajo los siguientes rubros:

Primero: Perfeccionamiento y coordinación de los instrumentos de paz inter-americanos.

Segundo: Creación de un Tribunal de Justicia Internacional interamericano.

Tercero: Creación de una Liga Americana de Naciones.

Cuarto: Declaración de una doctrina americana sobre el no reconocimiento de los territorios adquiridos por la fuerza.

Mello Franco designó a Ernest Barros Jarpa, de Chile, para ponente de la comisión y ordenó la organización de las subcomisiones encargadas de estudiar separadamente los asuntos.

Los delegados de los Estados Unidos dijeron que no tenían deseos, en este momento, de aceptar ninguno de los planes formulados por los demás delegados para la defensa continental. La intención de Hull, dijeron, es abstenerse de tomar una posición hasta después de una completa discusión de los problemas de la defensa en el Comité.

Durante el día la proposición brasileña negando en América a los extranjeros los derechos de minoría, tales como los que gozaban los sudetes en Checoeslovaquia, fué trasladada a la comisión de Derecho Internacional. Brasil tiene grandes colonias italianas y alemanas en su país.

México propuso una declaración contra los bombardeos en tiempo de guerra, y la delegación de los Estados Unidos inició los preparativos de las proposiciones económicas que unirán a la América mediante un aumento de las relaciones comerciales.

La delegación de la Argentina, mientras tanto, intentaba coordinar tres planes para una declaración que ponga fin a la guerra civil española. Los planes fueron preparados por tres delegados argentinos, uno derechista, uno izquierdista y otro centrista.

El exgobernador Alf M. Landon, de Kansas, probablemente pronunciará el discurso de clausura de la Conferencia en nombre de la delegación de los Estados Unidos, según dijeron varios delegados. La única dificultad parece ser que Landon desea estar en los Estados Unidos a tiempo de pasar la Navidad con su familia.

Si la Conferencia termina el 20, como algunos creen, tendrá tiempo para hacer el discurso, pero si dura hasta el 23, posiblemente abandonará la ciudad de Lima antes de la clausura.

En un discurso pronunciado esta noche por radio, el Secretario Hull declaró que «el nacionalismo excesivo y miope» ha desaparecido de la presenta Conferencia Panamericana «frente a la grave situación del mundo».

Dijo que las naciones americanas «están alerta a la amenaza a sus principios e instituciones por parte de naciones que tienen ideas ajenas que tratan de imponer por la fuerza o extender por el engaño».

Hull expresó la confianza que abriga de que la Conferencia proseguirá la labor comenzada en el pasado.

Dijo Hull que está completamente convencido de que todas las repúblicas desean vivir en paz y trabajo en cooperación amistosa con las demás naciones del mundo. Las repúblicas americanas, aseguró, no tratan de imponer su forma de gobierno o sus instituciones a los demás pueblos.

Concluyó diciendo que para el éxito de Lima es necesario que «tengamos—dijo—el continuado y creciente apoyo de todos los pueblos, pues es solamente con ese apoyo que nuestra libertad y la seguridad de nuestrs países e instituciones pueden salvaguardarse contra una posible amenaza de fuerza armada, anarquía e intolerancia».

LIMA, diciembre 13. (AP.)— La delegación argentina ha presentado en la secretaría general de la Conferencia, los primeros proyectos que surgen de su seno, los que tratan de los siguientes temas:

Resolución sobre el método de codificación del derecho internacional.

Resolución sobre la sistematización y perfeccionamiento de las normas jurídicas vigentes para la prevención de la guerra en América.

Resolución concerniente a la Corte inter-americana de Justicia internacional.

Anteproyecto de programa para el Congreso panamericano de la vivienda popular que se reunirá en Buenos Aires.

Proyecto de acuerdo relativo al empleo de la radio-difusión para la información cultural inter-americana.

Proyecto de recomendación sobre las reuniones de los ministros de Relaciones Exteriores.

Recomendación sobre Museos sociales, tomando como modelo la institución existente en la Argentina.

Estudio sobre la definición de agresor.

Acuerdo sobre las encomiendas postales de buena vecindad.

Proyecto de convención y cooperación intelectual.

Resolución sobre arbitraje comercial.

Resolución sobre uniformidad del Derecho civil y comercial.

Recomendación sobre aplicación de la radio-telefonía a la enseñanza.

Proyecto de convención sobre el cobro compulsivo de las deudas públicas.

DESPIERTA VI[redacted]

«SON CADA DIA MAS DE[redacted] UNEN A LOS DOMINIOS[redacted] MANIFESTO EN LON[redacted]

LONDRES, diciembre 13. ([redacted] de los Dominios y las Colonias[redacted] británico «puede ser aplastado y[redacted] sente generación, pero que cree[redacted]

En un discurso que pronu[redacted] luarte conservador, dijo que los[redacted] su libertad nacional no se vea[redacted] querer separarse de la Gran Bre[redacted]

La anunciada visita de los R[redacted] mavera próxima y el nombramien[redacted] dor general de Australia se tom[redacted] ción de Inglaterra por que los[redacted] los unen a la madre patria.

Mac Donald dijo a los clu[redacted] ocupa el cargo de Ministro de[redacted] que van y vienen en tiempos de[redacted] rrible que es la prueba a que s[redacted] dre patria en cada caso.

«Existen ciertas fuerzas desi[redacted] el ministro. «Si alguna vez uno[redacted] pararse de la Gran Bretaña, aca[redacted] plo».

HAN SIDO SUSPE[redacted] ELECCIONES ESTUDIANTILES QUE CONVOCARON PARA HOY

Así lo acordó anoche el Consejo Universitario. No podrán realizarse hasta que no esté formalizada la matrícula. Se elegirá mañana al nuevo Decano de la Escuela de Filosofía

EN ESTE CURSO NO PODRAN MATRICULARSE EN EL ALMA MATER LOS BACHILLERES QUE ACABAN DE GRADUARSE

El general Ismet Inonu, nuevo presidente de Turquía, pronunciando su primer discurso ante la Asamblea Nacional, en Estambul, después de ser elegido para sustituir a Kemal Ataturk, a raíz del fallecimiento de este último. Fué Kemal Ataturk quien le dió el nombre al actual Presidente, después de la victoria de Ismet contra los griegos en la batalla de Inonu, en 1921.

Ha abierto el Consejo Universitario una investigación sobre posibles irregularidades cometidas en la inscripción de alumnos que fueron matriculados como bachilleres, dentro del plazo concedido últimamente, sin que aún se encontraran graduados.

El Consejo Universitario también se ha negado a acceder a que se matriculen en este curso los bachilleres que acaban de graduarse en virtud de haber sido anticipados los exámenes en los planteles de Segunda enseñanza.

Ha lamentado el Consejo no poder acceder a la petición que con ese objeto hicieran los directores de los institutos de la Habana y Santiago de Cuba.

Suspendidas las elecciones convocadas para hoy

Las elecciones estudiantiles que se encontraban convocadas para el día de hoy, fueron suspendidas anoche por el Consejo Universitario.

Decidió el Consejo que se llevaran a cabo cuando se encuentre debidamente formalizada la matrícula en nuestro máximo centro de cultura.

Los decanos universitarios, tan pronto se llene dicho requisito, podrán convocar en sus escuelas para dichas elecciones.

El reglamento de elecciones estudiantiles, que regía el curso pasado ha sido ratificado anoche por el Consejo Unievrsitario, en tanto cuanto no se oponga a las disposiciones dictadas por el citado organismo el día 8 de los corrientes.

Mañana por la tarde elegirán el decano de Filosofía

Mañana, jueves, día 15, a las cinco de la tarde, habrá de celebrar sesión extraordinaria, para elegir el nuevo decano, la facultad de Filosofía y Letras del Alma Máter.

Por votación de los profesores del claustro se decidirá quién habrá de dirigir la escuela.

Grau se reintegró a su cátedra

Ayer se reintegró a su cátedra de Fisiología, perteneciente a la Escuela de Medicina, de la Universidad de la Habana, el doctor Ramón Grau San Martín, ex presidente de la República.

El doctor Grau declaró que no por ello abandonaría sus actividades políticas.

Visitó al rector Cadenas al mediodía, el cual le mostró los nuevos edificios universitarios.

Licencia a Panerai

El Consejo Universitario concedió una licencia de sesenta días al arquitecto Camilo Panerai, profesor de la facultad de Ingeniería.

Solicitó el propio profesor dicha licencia, por enfermedad.

Sobre las frecuencias de las radio-emisoras

Todas serán obligadas a que cumplan con la ley, dice el Secretario de Comunicaciones

El secretario de Comunicaciones señor Francisco Gómez, celebró ayer, en compañía de su colega de Hacienda, el doctor Oscar García Montes, una larga entrevista con el señor presidente de la República.

Cuando el señor Gómez se retiraba del despacho presidencial, se detuvo a departir con los reporters, a quienes informó que había estado considerando con el coronel Laredo Bru, entre otros asuntos, el problema de las «frecuencias» de las radioemisoras de Cuba.

Añadió el secretario de Comunicaciones que en la entrevista se llegó al acuerdo de exigir a las estaciones, sin excepción, ajustarse a los canales que les están asignados, manteniéndose en ellos estrictamente, en cumplimiento de los convenios adoptados en la Conferencia de Radio recientemente celebrada en la ciudad de la Habana.

Dijo el señor Gómez que el Gobierno mantendrá una estricta vigilancia en el cumplimiento de las disposiciones al respecto, no permitiendo que se vulneren en forma alguna, pues, aparte de que ello es equitativo, coloca a Cuba en situación de demandar el debido respeto a las naciones signatarias de los acuerdos adoptados en la referida Conferencia, cuando las radiodifusoras de esos países quebranten los pactos sobre «frecuencias», etc., etc.

El secretario eludió referirse concretamente a los casos de emisoras cubanas, que a ejemplo de la «CMQ», viene usando, a ciencia y paciencia de las autoridades, indebidamente, un canal que no le corresponde; pero dijo bastante para dar a entender que el Gobierno, en vista de esas y otras anomalías, se halla dispuesto a poner las cosas en su lugar y exigir responsabilidades por las infracciones.

El Gobierno, manifestó el señor Gómez, se mostrará inflexible velando por el cumplimiento de los acuerdos de la Conferencia de Radio de la Habana.

[redacted]rojos [redacted]n vidas [redacted]opaganda

[redacted]nte colocan a los [redacted]a de los objetivos [redacted]en las ciudades

[redacted]dic. 13. (AP).—El Go[redacted]España es acusado por [redacted]as de colocar civiles [redacted]jetivos militares y uti[redacted]siguientes víctimas de [redacted]os para fines de pro[redacted]

[redacted]de Alba, representante [redacted]del Gobierno de Burgos [redacted]tal, presentó una nota [redacted]o al Ministerio de Esta[redacted]anico.

[redacted]ara la nota que los aviones na[redacted]alistas se limitan a bombardear [redacted]jetivos militares, mientras el Go[redacted]bierno rojo ha realizado 2,091 ata[redacted]ques contra 373 ciudades que care[redacted]cían en absoluto de objetivos de ese carácter.

Las víctimas de los raids de la aviación nacionalista, asegura la nota, son mantenidos por el Gobierno rojo junto a los lugares de peligro, «con el fin de usarlas como material para la propaganda».

CELEBRARA SESION HOY EL CONSEJO DE SECRETARIOS

Para las diez de la mañana de hoy están citados a Palacio los señores Secretarios del Despacho, al objeto de celebrar sesión con el Presidente de la República.

Advertencia de Burgos: reclamará los objetos robados por los rojos

El Gobierno Nacional de España, que recibe constantemente noticias de haberse vendido en el extranjero objetos de arte robados por los rojos en el territorio nacional no rescatado todavía, se cree obligado a señalar públicamente para conocimiento de todos, el peligro que supone para los compradores la adquisición de objetos de procedencia dudosa o francamente ilícita.

Infinidad de objetos artísticos pertenecientes a colecciones oficiales y particulares, saqueadas por los rojos, son objetos perfectamente conocidos y catalogados y ha de ser fácil descubrirlos y reconocerlos cualquiera que sea su ulterior destino.

En la actualidad los agentes nacionales han seguido ya la pista de muchos de ellos y se sabe perfectamente dónde se encuentran. En su día, el Estado Español emprenderá, de acuerdo con los principios del Derecho Internacional, las acciones necesarias para recuperarlos y devolverlos a sus legítimos propietarios, con perjuicio inevitable de los actuales adquirentes, a los cuales se advierte ahora públicamente la nulidad de tan ilegales transacciones.

ARGENTINA Y URUGUAY SE MANIFIESTAN CONTRA TODA INTERVENCION EXTRANJERA

LIMA, diciembre 13. (AP).—La campaña para impedir nuevas penetraciones de las actividades políticas extranjeras en el hemisferio occidental, recibió ímpetu esta noche con la decisión de dos delegaciones —la argentina y la uruguaya—de presentar a la Comisión de Reglas un proyecto en el cual se recomienda que la Conferencia haga una solemne declaración contra cualquier intento de parte de una nación extranjera, para intervenir en las actividades políticas y culturales de sus nacionales que residan en las naciones americanas.

PRORROGADAS UNA SEMANA LAS VACACIONES DE PASCUAS EN TODAS LAS ESCUELAS PUBLICAS

Se requiere a la entidad «Acción S. A.» para que pruebe que no ha dejado de editar el periódico durante 60 días. Hoy se iniciará por Medardo Vitier un curso de Literatura chilena

Las vacaciones pascuales en las escuelas públicas han sido prorrogadas una semana más.

De acuerdo con una disposición dictada ayer por el secretario de Educación, doctor Aurelio Fernández Concheso, se iniciarán el día 23 de diciembre y no se terminarán hasta el día 9 de enero.

La doctora Juana María Catá, subsecretario de Educación, dió a conocer la noticia ayer tarde.

Ha sido muy bien acogida por el magisterio y por los escolares.

Se requiere a «Acción» para que justifique que se edita

Se ha requerido, mediante un edicto, a la entidad Acción, S. A., de la Habana, que edita el periódico del mismo nombre, para que en el plazo de diez días pruebe que dicha publicación no ha dejado de imprimirse sesenta días consecutivos.

El requerimiento lo ha formulado el Registro de la Propiedad Artística y Literaria con motivo de haberse dirigido al mismo el señor Andrés Avelino Pérez Echemendía, de Camagüey, interesándose en registrar el periódico «Acción», diario independiente y de información.

La publicación de acreditarse con una colección completa de los números publicados en ese término.

De lo contrario, quedará extinguido el derecho inscripto, de acuerdo con la ley de 23 de febrero de 1926 y decreto-ley 703 de noviembre de 1934.

Un cursillo de Literatura chilena

Un cursillo de Literatura chilena habrá de iniciar hoy, por la hora de Extensión Educacional de la Dirección de la Cultura, el doctor Medardo Vitier.

Constituye dicho cursillo una actividad más del Instituto Cubano-Chileno de Cultura, del cual es vicepresidente.

La hora de la transmisión es de seis a siete de la tarde.

Beca concedida

Por un decreto presidencial se ha concedido una beca, para cursar estudios en el extranjero, al señor José Martínez Ortiz.

La citada beca quedó vacante por renuncia de la señora Pura Rodríguez Castells.

Nuevo kindergarten

Un nuevo kindergarten será inaugurado el viernes, a las cuatro de la tarde, en el colegio Sánchez y Tiant.

La doctora Juana María Catá, subsecretaria de Educación, lo anunció ayer así, significando que concurriría a dicho acto.

Será esta la primera aula de kindergarten con que contará el reparto Miramar.

Llevará dicho kindergarten el nombre de «May Hope».

NO SE HA DICHO AUN NADA DE LO QUE TRATARON

Anthony Eden ha sido ovacionado en donde quiera por el pueblo

«ROOSEVELT, DIJO, HARA SABER LO QUE TRATAMOS»

WASHINGTON, dic. 13. (AP).—El presidente Roosevelt y Sir Anthony Eden, ex secretario de Relaciones Exteriores de la Gran Bretaña, discutieron hoy los problemas internacionales durante media hora, pero han dejado al mundo intrigado acerca de lo que ha sucedido entre ellos.

El jefe del Ejecutivo y el ex secretario de Estado británico se reunieron en el despacho presidencial. La reunión fué informal, pero este hecho no logró desvanecer por completo la creencia que reina aquí, de que la conversación tiene significación desde el punto de vista de la amistad anglo-americana.

El consensu de las personas informadas es que Roosevelt y Eden aprovecharon la oportunidad para estudiar los problemas democráticos en un mundo perturbado por la política de los estados totalitarios.

Pocas conversaciones extraoficiales de los últimos años han despertado tanto interés, especialmente a causa de la preeminencia de los personajes y de verificarse después del convenio de Munich y de las largas entrevistas celebradas por el presidente Roosevelt con varios de sus embajadores en Europa.

Eden, que ha sido ovacionado en cuantos lugares se presentó, dijo que había disfrutado durante la visita, pero dejó a la discreción del Presidente que explicara a la prensa los asuntos tratados.

Antes y después de su conferencia, Eden puso de relieve que su visita no tenía ninguna significación oficial, mientras el Presidente también había explicado que iba a recibir a Eden, a ruegos del visitante, en su carácter de miembro del Parlamento británico.

Eden parecía deseoso de desvanecer toda creencia de que había traído a Washington un proyecto sobre apelación de su Gobierno al gabinete o al pueblo americano.

Después de su visita a la Casa Blanca, Eden habló en el Club Nacional de la Prensa.

Brasil y Chile se oponen a la unión de tipo comercial

Unense a la Argentina y forman así el bloque de naciones del A.B.C.

NUEVA YORK, diciembre 13. (Exclusivo).—Despachos a diarios neoyorquinos, procedentes de Lima, indican que el Brasil y Chile se han unido a la Argentina para oponerse a cualquier proposición que se haga en la Conferencia Panamericana sobre la solidaridad comercial del Continente.

Los tres países de ABC se oponen a Estados Unidos que es respaldado por Cuba, Colombia, Venezuela, México y las repúblicas centroamericanas.

El Brasil y Chile, actualmente, tienen en sus manos enormes cantidades en marcos aski alemanes que sólo pueden servir para hacer compras de mercancía alemana. Recibieron esos marcos en ventas de productos del suelo. Y, actualmente, no saben qué hacer con los marcos aski porque Alemania no tiene la mercancía que ellos necesitan.

Según dicho corresponsal, los delegados cubanos están molestos porque creen que la oposición argentina podrá perjudicar su proposición favorita, que es la de obtener una resolución condenando la persecución racial o religiosa. Como la resolución cubana no consta en la agenda, es preciso obtener el apoyo del Comité de Timón antes de poderla introducir, a los delegados, en la sesión plenaria.

SE BATIERON EL DIRECTOR DE «LA RAZON» Y GUILLERMO MADERO

BUENOS AIRES, diciembre 13. (Havas).—El director del diario bonaerense «La Razón», Ricardo Peral Ramos, y Guillermo Madero, se batieron hoy a espada, resultando herido el último.

ESTADO DEL TIEMPO

Pronóstico para hoy, miércoles

Vientos principalmente del nordeste al sudeste, flojos a frescos. Cielos despejados y parte nublados. Pocas lluvias en la porción oriental. Sin gran cambio en las temperaturas.

Observatorio Nacional.

MURIERON 40,000 PERSONAS EN ACCIDENTES EN 1937 EN EE. UU. Y 9,690 ASESINADAS

La proporción de homicidios es mayor en los Estados meridionales de la Unión. Chicago tiene el trágico privilegio de batir el record en muertes violentas

LAS REGIONES SITUADAS AL NORTE SON MUCHO MAS TRANQUILAS; CIFRAS DE 5 GRANDES POBLACIONES

NUEVA YORK, diciembre 13. (Exclusivo).—Los muertos por homicidio llegaron a 9.690 en los Estados Unidos en 1937. Los muertos a causa de accidentes de tráfico pasan de 40.000. La estadística recopilada por el Franklin Institute de Filadelfia, indica que el mayor número de homicidios, en proporción con la población, ocurrió en el Estado de Mississippi y que el menor proporcionalmente fué el del Estado de New Hampshire.

Es significativo que mientras más meridional es el estado, mayor es la proporción de homicidios. El estado de Illinois, donde se encuentra la ciudad de Chicago, que goza triste fama de alcanzar el mayor número de crímenes de esta naturaleza, sólo señala el 6.3 por cada 100.000 habitantes, y Nueva York sólo tiene 3.9 por cada centenar de miles de habitantes.

Los estados de Nueva Inglaterra son los más pacíficos. Vermont sólo tiene 1.8 por 100.000; Nueva Hampshire, 1 por 100.000; Maine, 1.4; Massachussetts, 2; Rhode Island, 2.8 y Connecticut 2. En los estados del Sur la proporción es así: Mississippi, 24.6 por 100.000; Florida, 23.40; Alabama, 20.3; Kentucky donde han ocurrido las matanzas relacionadas con desórdenes electorales y mineros, sólo tiene 17 por 100.000; Tennessee, 16.8; Georgia, 15; Luisiana, 15.8; Texas, 14.8 y el resto de los estados meridionales entre 9 y 14 por 100.000. El Distrito de Columbia donde se halla la capita nacional, Washington, tuvo en 1937 un total de 84 homicidios, o sea un 13.7 por 100.000.

Las cinco ciudades mayores de los Estados Unidos tuvieron los siguientes homicidios el año pasado:

Chicago: población, 3.607.000; homicidios, 323, prop. 9.0.

Detroit: población, 1.658.000; homicidios, 114; prop. 6.9.

Los Angeles: población, 1.400.000; homicidios, 96; prop. 6.9.

Filadelfia: población, 2.040.919; homicidios 106; prop. 5.2.

Nueva York: población, 7.484.346; homicidios, 37[illegible]; prop. 5.00.

También es notable al estudiar dicha estadística el observar que hay más de una docena de ciudades americanas con población mayor de 50 mil habitantes donde en 1937 no ocurrió un solo asesinato. Todas esas ciudades son septentrionales y la mayor parte de ellas están en los populosos centros industriales. La lista de esas ciudades exentas de homicidios de ésta: Lincoln, Nebraska; Kenosha, Wisconsin; Lansing, Michigan; Lakewood, Ohio; Williamsport, Pensilvania; Malden, Quincy; Lowell, Somerville; Medford y Brockton, Massachussetts; Pawtucket, Rhode Island; Bridgeport, Connecticut; Elmira, Nueva Rochelle y Mount Vernon, Nueva York; Passaic y Union City, New Jersey.

Las ciudades con población mayor de 100.000, donde se observó el mayor porcentaje de homicidios fueron todas en el sur, como sigue: Nashville, Tenn., 46.8; Vicksburg, Miss., 9.5: A lanta, Georgia, 47.6; Macon, Georgia, 46.3; Jacksonville, Florida, 37; Mobile y Birmingham, Alabama, 34 p[illegible] 100.000 habitantes cada una.

Programa para hoy de las radiodifusoras CMCF y COCH

CMCF 810 kcs.	COCH 9437 kcs.
8.00 a.m.	—Noticias.
9.00 »	—Música selecta.
10.00 »	—Canciones internacionales.
11.00 »	—Conjunto Yucateco y la Hora «Buen Humor».
12.00 m.	—Como afirmación de la música cubana, presentación de la magnífica orquesta «Gris», de Armando Valdés Torres y su cantante Mario Jiménez.
1.00 p.m.	—Repórter Esso. Noticias internacionales.
1.15 »	—Mme. A'Vignon.
2.00 »	—Música Española
3.00 »	—Armando Valdespí con el Conjunto del Ritmo.
4.00 »	—Música americana.
4.30 »	—Avances de «Avance». Desde los Estudios Provisionales del Teatro La Comedia:
5.00 p.m.	—El Curioso Impertinente (con muchos premios).
5.30 »	—Hora Infantil. Desde los Estudios Provisionales de Prado 63, altos:
6.30 »	—Música bailable americana.
6.45 »	—¿Qué hubiera querido ser?
7.00 »	—Presentación de la gran orquesta Hnos. Romero.
8.00 »	—Nadio, Naffia, Spinoza y el Conjunto «Río de la Plata». Desde los Estudios del teatro «Principal de la Comedia»:
9.00 p.m.	—Por la Compañía de C. Pous, la obra de gran risa «El Mayoral».
10.15 »	—Concurso para Artistas de Cine, con la cooperación de «Películas Cubanas», S. A.

LOS ULTIMOS cablegramas de España.—(Véanse en la página TRECE)

HUNGRIA SE UNIRA AL EJE ITALIANO

BUDAPEST, diciembre 13.—En los círculos políticos espérase la entrada de Hungría en el pacto anticomunista, pero no se sabe si esto se realizará en la visita del ministro del Exterior húngaro a Berlín, o del Conde Ciano, italiano, a Budapest.

Además se dice que Hungría dejará la Sociedad de las Naciones, indicando que Praga lo intenta también. El periódico «Virradat» dice que Hungría debe romper con la Sociedad de las Naciones y considerar el levantar un gran Ejército.

M.C.D. 2016

SE PRESENTO ESCRITO AYER IMPUG... INSCRIPCION COMO ELECTOR DEL PRESIDENTE LAREDO BRU

POLITICA y POLITICOS

REVALORAR Y PURIFICAR

El Coronel Balán (banderola que aún flamea recordando las viejas campañas libertadoras) ha regresado de Oriente proclamando la unidad compacta del liberalismo y preconizando, al par, una política de «revaloración» (y nuestro Director, que viene gramático de tierras nórdicas, no ha arremetido contra el bárbaro «revalorizar») que mantenga la disciplina más estricta en el seno de los partidos.

Ya hemos advertido esa necesidad, antes de ahora; la de «revalorar» las pesonalidades dirigentes, con ocasión y oportunidad de la reorganización, para que cada cual ocupe el puesto que se gane por sí mismo, en aportes tangibles de afiliados positivos al gran caudal partidarista.

Revaloración y purificación, además.

Porque no todo es trigo limpio, y sería pueril pretender que las masas no enjuician y fiscalizan las actividades de sus hombres guías. Los hay de los que no se sabe que hayan hecho nada de provecho, y también de los que hicieron demasiado, por donde tanto se peca por carta de más, como por carta de menos.

Una revaloración, del tipo que propugna el Coronel Balán, y como hemos advertido su necesidad no hace mucho, es imprescindible, tanto por mantener, elevar o consolidar la ética de los Partidos (tantas veces puesta en entredicho a los ojos atónitos de las multitudes) como por establecer en el predominio de los mandos, y en el derecho de las aspiraciones, a quienes tengan real y verdaderamente méritos de popularidad y virtudes de arrastre público, que son las dos condiciones esenciales a todo hombre político.

Todos sabemos que los partidos estaban deshechos en los organismos dirigentes, y en los cuerpos colegisladores, por las enconadas pugnas personales a que dieron lugar los favoritismos, los encubrimientos familiares, y los desposeimientos radicales de grupos que, por constituir fuerzas tangibles, no podían ser desplazados por zancadillas, leguleyismos o habilidades casi al margen de las leyes, pues casos hubo en que se recurrió al secuestro para asegurar una mayoría provincial, como si el procedimiento, aunque prosperase, no fuera a dejar un estado de enemiga y división imborrable.

Pudiéramos asegurar que el noventa y nueve por ciento de las escisiones en los partidos, la casi totalidad de las evasiones personales a otros campos políticos, y la suma completa de las actitudes oposicionistas dentro de los partidos del Gobierno (aparte ocasiones, circunstancias de pura idealidad) se debieron a los acosos, a los desposeimientos, a los olvidos en que unas ambiciones incurrieron por defender otros intereses, que no siempre tenían la legitimidad de una labor política como respaldo, o de un crédito personal bien ganado en los afanes por nutrir el partido.

Los dirigentes de los grupos políticos tendrán que hacer un examen de conciencia y rectificar aquellos procedimientos ya conocidos como contraproducentes a los fines que han de perseguirse si quieren subsistir: los de unificar voluntades, destruir recelos y garantizar a cada uno, dentro del partido, el derecho a la posición que cada cual conquista por su propio valer como personalidad imantada de simpatías nacionales, provinciales o municipales.

La reorganización de los partidos, y la comparecencia en la Constituyente, no son negocios personales en lo fundamental; son asuntos vitales para los partidos en primer término. Y puesto que nuestra lamentable política aún no descansa en la dedicación a un programa (y a eso tenemos que llegar, si no queremos que otras mejores disciplinas, aunque sirviendo a peores causas, barran con tan desdichadas organizaciones) sino que se edifica sobre el andamiaje de los personalismos, de los feudos individuales, no queda más solución que dejar suelta la rienda a los verdaderos valores y que los aportes personales de cada uno, a la gran masa del partido, creen las nuevas jerarquías o realicen la revaloración que el más elemental sentido democrático demanda.

Jefe de Partido o cacique de provincia, no tienen derecho a sembrar disgustos en el seno del grupo a cambio de satisfacer un empeño de colocar en una boleta al hermanito o al amigote, sin más votos que el suyo. Ni el paso anónimo y casual por altos cargos, basta para crear un derecho de continuación en las instituciones políticas donde tanta juventud valiosa espera su turno para manifestarse. Ni, mucho menos, el demasiado relievé, y no con ocasión de causas plausibles, puede ser escalón para nuevos encumbramientos sobre las masas populares, que en su esencia son puras y no gustan seguir a pastores acreditados de no andar por claros caminos.

La jornada próxima, para los partidos, es difícil y es fácil; difícil, si han de seguirse los viejos procedimientos con terquedad suicida; fácil si se aprovechan los restos que aún le quedan, al pueblo, de sus esperanzas en la democracia liberal, que sólo pueden confirmarse con la presencia casta ante las masas, y en disposición de revalorarse y purificarse, por parte de los hombres representativos.

JOAQUIN ARISTIGUETA

AMOSTEGUI

PALACIO

Los presupuestos

Informó a los repórters palatinos el señor Marcelino Garriga, presidente de la Cámara de Representantes que el Jefe del Estado, en conversación que ambos habían sostenido momentos antes, le había manifestado su deseo de que el Congreso apruebe el proyecto de presupuestos para 1939, los cuales deben regir desde enero.

El Secretario de Hacienda

Los periodistas interrogaron al Secretario de Hacienda doctor Oscar García Montes respecto a la llegada a Cuba del presidente del Import and Export Bank, cuya visita obedece, según noticias, al propósito de estudiar y resolver el financiamiento de un plan de obras públicas por valor de cincuenta millones de pesos.

Respondiendo a otras preguntas dió a entender que no hay posibilidades de que sean aumentados los presupuestos para 1939.

El Senador Zaydín

El senador por la Habana doctor Zaydín estuvo en Palacio en representación de la señora Hortensia Maragliano viuda de Kohly y como abogado de la misma al objeto de tratar con el señor Presidente sobre reclamación establecida contra el Estado por dicha señora en virtud de haberse incluído en el Bosque de la Habana terrenos propiedad de la demandante.

El Senador J. M. Casanova

Manifestó a los repórters el senador liberal y Presidente del Instituto de Estabilización del Azúcar que hoy será recibido por el Jefe del Estado con quien tratará asuntos relacionados con la industria azucarera.

Sobre sericultura

Para tratar asuntos de la industria cubana de sericultura conferenció con el Presidente el señor Paul Strause, técnico en dicha materia.

Ramón Ochoa

Para solicitar la reposición en su cargo de funcionario de la Secretaría de Hacienda del señor Wlfredo Alvarez, visitó al señor Presidente el representante a la Cámara señor Ramón Ochoa.

Obras Públicas

Para solicitar obras públicas para Oriente y Sagua la Grande y Camagüey visitaron al Jefe del Estado los representantes Francisco Cancañón, oriental y Rodríguez Benavides, villareño.

O. Grave de Peralta

El representante a la Cámara señor Oscar Grave de Peralta visitó ayer al señor Presidente gestionando la reposición de importantes elementos del partido Liberal, dejados cesantes, el arreglo de las calles del reparto Calvario, la apertura de calles en el reparto Mantilla y el restablecimiento de los haberes de los miembros de las Juntas Electorales.

Industria de tejidos

Se informó a los repórters, por el representante a la Cámara señor Pardo Jiménez, que el señor Presidente recibirá el próximo lunes la visita de una comisión de banqueros e ingenieros norteamericanos, quienes le expondrán su plan de establecer en Cuba una fábrica de tejidos.

Prórroga de vacaciones

La Sub-Secretaría de Educación doctora Juana María Catá manifestó que las vacaciones de Pascuas para el personal del Magisterio han sido prorrogadas hasta el nueve de enero.

Invitación

Los repórters palatinos han sido invitados por el alcalde de Camagüey señor Don Rodríguez para la ceremonia de entregar al coronel Desiderio Sánchez, jefe militar de la provincia, el título de Hijo Adoptivo de Camagüey.

A LOS PROPIETARIOS DE LA HABANA

ELIMINEN PERDIDAS POR ALQUILERES Y DIFICULTADES CON LOS INQUILINOS

THE RENTALS GUARANTY CO. INC., (COMPAÑIA GARANTIZADORA DE RENTAS, S. A.) además de administrar sus bienes, garantiza al propietario el cobro de los alquileres de sus casas mientras estén ocupadas, **AUNQUE EL INQUILINO NO PAGUE RENTA.**

THE RENTALS GUARANTY CO. INC., le dará estas ventajas por una módica suma mensual que oscila alrededor del CINCO POR CIENTO de la renta bruta a percibir.

THE RENTALS GUARANTY CO. INC. garantizará a los propietarios sus rentas mediante POLIZA DE FIANZA que expedirá «ORBE, S. A., COMPAÑIA DE SEGUROS Y FIANZAS EN GENERAL».

Suscríbase hoy mismo en THE RENTALS GUARANTY CO. INC., Obispo 355, esquina a Habana, o infórmese por el teléfono M-7828.

LA INSCRIPCION DEL PRESIDENTE LAREDO BRU

RODAS, 13 diciembre. (Por telégrafo, al DIARIO.) — Con motivo de la inscripción como elector en este término del Coronel Federico Laredo, Presidente de la República verificada el domingo último, el delegado político del Partido CND señor Antonio Cid Carballo impugnó ante la Junta Municipal la referida inscripción.

En amplio escrito solicita la cancelación de ese empadronamiento. Alega que el Presidente Laredo no reside ni ha residido nunca en este término, y no puede, por tanto, ser elector aquí sin contravenir las disposiciones legales.

La Junta municipal dió traslado al escrito a que nos referimos. Ha causado interés en el público conocer la resolución que se dicte en el asunto.—CORRESPONSAL.

Bringuier en Morón

El Secretario de la Presidencia, doctor José Enrique Bringuier, después de un activo recorrido por los términos de Jatibonico y Ciego de Avila, llegó a Morón, donde se ha inscripto como elector.

Al quedar inscripto como elector en esta municipalidad, y en el barrio Simón Reyes, el doctor Bringuier, que es uno de los más fuertes aspirantes políticos que actualmente existen en el cuadro político camagüeyano, ha asegurado su situación censal.

En Ciego de Avila y Jatibonico sostuvo interesantes cambios de impresiones con elementos conocidos del PUN; en Morón le han visitado los líderes y los jefes nacionalistas de todos los barrios, coordinando con el Jefe provincial del PUN las labores de las próximas afiliaciones y de la reorganización del Partido.

Entre los concurrentes a las conversaciones habidas con tal objeto, estuvo el doctor Medardo Jiménez, en representación del senador Aurelio Ituarte. Con tal motivo hubo reiteradas manifestaciones públicas haciendo patente las unificación de la familia nacionalista, sin tendencias personalistas ni ambiciones que traigan daño y escisiones dentro de la organización punista.

El doctor Bringuier, cuya jefatura nadie discute y cuyo mando continuará en el Nacionalismo camagüeyano, hizo patente una vez más su amor al Partido, pronunciando sentidas frases de loa para el grupo de congresistas del PUN por Camagüey que vienen laborando de modo incansable por la Provincia que les dió sus sufragios y por el Partido que representan.

El Secretario de la Presidencia en su viaje a Morón, y otras municipalidades, ha logrado valiosas adquisiciones políticas que vendrán a ser factores de significación que nutren las filas del Partido. Esos elementos son de procedencia liberal y conedista.

El pueblo se muestra jubiloso por la visita del doctor Bringuier. De todas las localidades del término se han trasladado a la cabecera conotados elementos con el fin de entrevistar al referido líder. El y los que le siguen en esta campaña afirman que el Nacionalismo alcanzará el primer lugar en las afiliaciones de Partidos allí, y será la primer potencia política en la provincia camagüeyana.

Acompañan al Dr. Bringuier en este viaje su secretario particular el señor Blanco Jiménez, y el señor Gerardo Morales.

MOVIMIENTO POLITICO

DECLARACION PUBLICA

Significados revolucionarios, tras una reunión en la residencia del señor Eddy Chibás, acordaron aprobar la siguiente declaración pública:

«Expresar públicamente su complacencia por el retorno del eminente repúblico doctor Ramón Grau San Martín, en el que el pueblo de Cuba cifra sus esperanzas de reconstrucción nacional.»

«La presencia en Cuba del doctor Grau señala el comienzo de un ciclo de fecundas actividades cívicas hacia la consecución de una Asamblea Contituyente soberana, que en realidad exprese la libre determinación del pueblo cubano y el establecimiento de un genuino régimen democrático.

«El logro de estos anhelos entrañará el establecimiento de un estado institucional emanado de la soberanía popular.»

Asistieron a la reunión de confraternidad revolucionaria celebrada en casa de Eddy Chibás, las siguientes personalidades:

De Organización Auténtica

Carlos Hevia, Emilio Laurent, Carlos Prío Socarrás, Luis F. de Almagro, Rafael Trejo, Mariblanca Sabas Alomá, Segundo Curti Martínez Méndez, Josefina Pedrosa, Carlos Maristain, Manuel A. Varona, Inés Segura Bustamante, José R. Bilbao, Enrique Peroza.

Del Partido Agrario Nacional (PAN)

Reinaldo Márquez, García Pujol, Segundo Zeballos, Orlando Alonso, José Salazar el doctor Alejandro Vergara envió un telegrama desde Camagüey solidarizándose con el acto de Confraternidad Revolucionaria.

Del Partido Izquierda Revolucionaria (IR)

Manuel Guillot, Leopoldo Alvarez, Rafael Iglesias, Raúl Roa.

De la Legión Revolucionaria de Cuba

Guillermo Ara, Enrique Moreno.

Revolucionarios que no pertenecen a ningún sector

Manuel Bisbé, Roberto Agramonte, Raimundo Lazo, Manuel Piedra, Salvador Massip, Justo Carrillo, García Bárcena, Guillermo Barrientos, Lincoln Rodón, Salvador Vilaseca, Guillermo Cancio, Carlos Martínez, Aurelio Serra.

Del Partido Revolucionario Cubano (Auténticos)

Doctor Ramón Grau San Martín, Rodolfo Méndez Peñate, Aurelio Alvarez, Guillermo Martínez Márquez, González Rubiera, Gustavo Moreno, Félix Lancís, Carlos Alzugaray, Alfredo Nogueira, Menéndez Villoch, Manuel Braña, Eric Agüero y Montoro, Otilia André José Portuondo, Loló Soldevilla, Conchita Castañedo de López, Eusebio Mujal, Pablo Le Riverand, Durand Quevedo, Manuel Menéndez Massana, José Francisco Botet, Isidro Hernández, Mario Plasencia, Jorge Lauderman, Manuel Lozano Pino, Antonio Mendieta, José Fresneda, Carlos Diago, José A. Michelena, Primitivo Rodríguez, S. Artigas, José Villalobos, Leovigildo Díaz, Francisco Benítez, Julio López, Domingo Tamargo, Félix Martín, Clara Luz Sifontes, Ana María Larraz, Jesús Valdés Crespo, José García Pedrosa, Luis Pérez Espinosa, Orlando Alvarez Barquín, Isauro Valdés Moreno, Félix Oliva, Jorge Ferrer, Miguel A. Naya, José Afon, Raúl Primelles, Benjamín Rodríguez, Luis Le Riverand, Alberto Cruz, Fidelio Durán, Roberto Faurés, Armando Gutiérrez Valls, Antonio Mendieta, Javier de Peralta, Diego Vicente Tejera.

REORGANIZADA LA ASAMBLEA PROVINCIAL AUTENTICA DE SANTA CLARA

Se reunieron en Santa Clara todos los Delegados Municipales a la Asamblea Provincial del Partido Revolucionario Cubano (A) con el fin de efectuar la reorganización del Comité Ejecutivo de dicha Asamblea y tomar acuerdos.

Realizada la votación resultó electa la siguiente candidatura:

Presidentes de Honor: doctor Ramón Grau San Martín, Sergio Carbó, Rubén de León y Oscar de la Torre. Presidente efectivo: doctor Ricardo I. Mendigutia López-Rogina; Vice-Presidentes: doctor Manuel M. Hidalgo Villalón, Enrique Esme, doctor Ceferino G. Linares, José Ferrer Castillo, Ramiro Setmanat, Dr. Evelio Pentón; Secretario de Actas y Archivo, Miguel Martínez Mancebo; Vice: Irazoque; Secretario de Correspondencia: doctor Joury Tristá; Vice: Andrés Vent; Secretario de Prensa y Propaganda: Ramón Serrano Cañizares; Vice: Lorenzo Ruiz Mursuli; Secretario de Cultura: Flora Gloria Franco; Vice: Alberto Lazo; Secretario de Asuntos Jurídicos: doctor Raúl Veitía; Vice: doctor Eduardo López Deustúa; Secretario de Asistencia Social: doctor Antonio Obeso; Vice: doctor Nicolás Valledor Silverio; Secretario de Disciplina: doctor Sandalio Rementería; Vice: Eulalio Espinosa; Organizaciones Funcionales: Zoilo Gómez García; Vice: José Maura; Secretario de Organización y Registro: Dr. Alberto Morán; Vice: Raúl Lorenzo; Política Electoral: doctor Angel Ruiz Rodríguez; Vice: Ramón Ledo; Secretario de Economía: René Morejón; Vice: doctor Efraín Caballero; Vocales: Gerardo Pérez, Amado Sastre, Domingo Irizarri, Hermán Argilago, doctor Gabriel Cardona, José Antonio Delgado; Comisión Política: Lorenzo Luis Mursuli, doctor Elpidio Espinosa, doctor Ricardo Mendegutía, Enrique Esme, doctor Joury Tristá, Amado Sastre, Miguel M. Mancero, doctor Angel Luis Rodríguez, René Morejón, Ramiro L. Setmanat, doctor Antonio Obeso, doctor López Deustúa, Conrado Castillo, José Setmanat, doctor Sandalio Rementería, Raúl Lorenzo, José A. Delgado y José Ferrer Castillo.

PERTIERRA ACTUANDO

Enrique Pertierra Morales, Jefe de Despacho del Comité Parlamentario del CND en la Cámara de Representantes, ha reanudado sus labores como Procurador Público en el Partido Judicial de la Habana, y Notario Comercial para esta misma plaza.

En ambas profesiones tiene práctica y experiencia, adquirida por haberlas ejercido durante varios años, habiéndose especializado durante el desempeño en el cargo de Secretario Contador del Colegio de Notarios Comerciales de esta plaza.

EL DEMOCRATA REPUBLICANO EN LA CAMARA

La representación cameral del P. D. R. quedará integrada en lo adelante, por los siguientes representantes:

Manuel J. Estrada Palma, Antonio Bravo Acosta, León Morodo, León Merconchini, Martínez Méndez, Julio Chacón, Oscar Quiñones, Manuel Hernández Milanés, José Cardet, Reposo, Raúl de Cárdenas, Pascual, José Ferrer Morejón, José R. Andreu, María Gómez Carbonell, Pérez Silveira.

Antes contaba ocho miembros; ahora ha sido duplicado el número de integrantes de este comité.

El señor Rogelio Zequeira, jefe del CND en Yaguajay, se encuentra en la Habana. Ha celebrado entrevistas con dirigentes conedistas. Vino en gestiones relacionadas con la asociación de colonos del central «Narcisa», de donde es jefe de elaboración.

—También está en la Habana el señor René Rodríguez, presidente del ejecutivo municipal de Cifuentes, aspirante a consejero.

—El doctor Fausto Rizo, ha invitado a los simpatizantes del partido Demócrata Republicano del barrio de Colón a que pasen por su casa, Concordia 5, a cualquier hora, para firmar las planillas de adhesión al Partido. Es necesario llevar la cédula electoral obtenida en el Censo que acaba de efectuarse.

—Será designado sub-líder del comité parlamentario del Partido Liberal en la Cámara el doctor Salvador García Ramos.

A. P.

EL ACTO DE REAFIRMACION ABECEDARIA EN EL NACIONAL

El ABC ofreció una gran demostración con el mitin del domingo en el teatro «Nacional».

Ocupados en su totalidad los asientos del «Nacional» por una concurrencia distinguida, que oyó con profunda atención a los doctores Ichaso, López Dorticós y Martínez Sáenz, los tres oradores seleccionados para el acto, allí se brindó una fiesta política de excepcional calidad. Compostura, orden absoluto, a pesar del entusiasmo reinante, público homogéneo y discursos que ilustraron al concurso al propio tiempo que reafirmaron la doctrina abecedaria en los que escucharon las oraciones en el local del mitin y los que atendieron a su radiación.

La brevedad del tiempo concedido a los tres únicos turnos oratorios, y la extensión que, con agrado, se hizo del discurso del doctor Francisco Ichaso, motivaron que los dos oradores que le siguieron en el uso de la palabra, se ajustasen a exigencias de tiempo y tema, que les impidieron lucir en toda su acostumbrada brillantez. Por todo ello el discurso del doctor Ichaso sobresalió grandemente.

Si fuera permitido recoger en las brevísimas notas informativas con que damos cuenta del acto abecedario del domingo, el discurso que allí pronunció el doctor Ichaso, quedaría constancia de una de las piezas oratorias de mayor envergadura, de más sólidas conclusiones, de exposición más elegante, de mayor elevación política que pueden espigarse en el frondoso decir estas funciones populares.

Baste decir que el público que escuchó con interés y simpatía al joven orador, premió en dos ocasiones con la ovación de pie, unánime y sostenida, los párrafos más certeros de su oración, dichos con ejemplar sencillez.

Merecidísimas ovaciones tributó igualmente a los doctores López Dorticós y Martínez Sáenz, quienes enfocaron de modo preciso, cuestiones sobre las que el ABC quería dejar sentada su expresión política.

Los distinguidos oradores ratificaron lo que es un propósito fundamental del ABC: luchar por la civilidad, la democracia y las libertades ciudadanas. Demandaron ua vez más la convocatoria a una Asamblea Constituyente libre y soberana para que el pueblo, en un ambiente de plenas garantías, elija a los mejores ciudadanos para redactar la Carta Magna de la República. Significaron también que el ABC es contrario a todo régimen totalitario, rechazando todo sistema o forma de gobierno que no se base en el consentimiento de la mayoría nacional, libremente manifestada en las urnas. También discurrieron los doctores Ichaso, López Dorticós y Martínez Sáenz, sobre los tópicos políticos y económicos del momento aprovechánrolos para ratificar el lema de su partido que es: «Contra la vieja política sobornadora y coactiva, la nueva política que educa y libera; contra la autocracia, la democracia; contra la democracia meramente numérica, la democracia fundamental, y contra el provisiona lato prorrogado, la reincorporación constituyentista». Muchos y merecidos aplausos cosecharon estos tres oradores en la fiesta de ayer, con la cual inicia el ABC su campaña, primero, para su organización como partido nacional y, después, para intervenir, sin conexiones con ningún otro partido, en los próximos comicios para Constituyentes.

En los palcos del teatro tomaron asiento las muchas representaciones de los términos municipales, con distintivos y banderas. Grupos de provincias y municipios distantes hicieron acto de presencia en el mitin. Una inmensa bandera ostentaba la cifra 434, distintivo de una filial. En el escenario, con una gran bandera nacional, se veía la enseña abecedaria en gigantescas proporciones.

Entre las numerosas personalidades que tomaron asiento en el escenario, estaban los señores: Dr. Joaquín Martínez Sáenz, Dr. Francisco Ichaso, general José Martí, doctor Emeterio Santovenia, Dr. Ernesto F. Aragón, Dr. Luis Baralt Dr. Pedro López Dorticós, Dr. Aurelio Espinosa, Dra. María Corominas, Francisco Rodríguez, Juan Henderson, R. Díaz Salazar, doctor Rafael Recarey, Antolín Pita, P. Herrera, Oscar Santamaría, Izquierdo, Hernandez Egeas, Oscar Elvia y señora, Bernardo Caramés y señora, Francisco Díaz Silveira, Teodoro Rodríguez Tarquero, Gutiérrez Manso, José Vidañas, Marcial Facios, Pedro R. Llaguno, Roberto de Guardiola, Elena Peláez de Mederos, E. Martiatu, Dr. M. Calderón, Dr. E. Beancourt, Delgado «Polo» Calvo Dr. Luis del Valle, Serra, Eladio Hernández, Leoncio del Junco, Dr. M. Martí, Elena Mederos de González, Angel Sainz, Viñas, Dr. J. R. Muñiz, Dr. A. Pequeño, Dra. M. J. Matheu, M. Sarquiñas, Leyva, Rego, Dr. Luis González Dr. Hilario González, José M. Fernández, Mario Albanés, López Cliveros, Marcelo Salup, Almazar, Dr. Carlos Cruz y señora, Esperanza Miranda, Waldo Castroverde, Ramón Vilardebó, Mario Portela, Plácido Ruiz, Angel Muro, Edel Farrés, Pedro Hoyos, Hermesto Rodríguez, Montero Ruga, J. Escandaya, Miguel Verano, Jorge Warner, P. M. Souza, Paneque y señora, Jesús J. Jiménez, Marino Espina, Miguel Anaya, Frank Fernández, I. Dauni, C. Estévez, Juan Grana, Evangelina de las Lleras, Ricardo Sarabasa, Ciro Betancourt, Humberto Mederos, Juan P. Bombino, Dr. Lavalette, Dr. Manuel Borbolla, Pedro Vasseur, Angel Pupo, Dr. Fructuoso González del Corcho, Jorge Diago, Cándido de la Torre, Evelio V. Acosta, P. Pablo Aguilera, M. del Cañal, Rafael Fundora, Herminio Rodríguez, Miguel Jorrín, Ramón C. Cobrera, Charles Iribarren, Joaquín de Rojas, Alberto Menéndez, Ramón Martínez López, Pedro Entriza, Manuel Pellón, Luis Pitaluga, Angel Garri, Mario Soldevilla, Juan Arña, Enrique Llansó, Eladio González, y muchos más.

MITIN EN SANTOS SUAREZ

Está señalado para el viernes 16, a las nueve de la noche, la celebración del mitin público abecedario en la plazoleta Pío Alvarez, sita en las calles de General Lee y Paz, en Santos Suárez.

Han sido invitados especialmente por el comité gestor del barrio los señores General Martí, doctor Aragón y doctor Santovenia.

—En el barrio de Dragones tuvo efecto un lucido acto abeceista con motivo de la toma de posesión del comité gestor de dicho barrio.

Usaron de la palabra en esa oportunidad la señorita Minerva Alvarez y los señores Mario Sardiñas, Luis González, Eduardo C. Betancourt, Martiatu, Capote, Pequeño y Francisco Ichaso.

—En San Felipe tuvieron una fiesta los abecedarios, en Armenteros y Castillo.

—En el término de San Cristóbal (Pinar del Río) tomó posesión el comité gestor abecedario, bajo la presidencia del incansable luchador doctor Braulio D. Sánchez.

Concurrieron de los organismos centrales del Partido los doctores Santovenia, Ichaso, Piñeiro, Baralt, Cañal, López Dorticós, Núñez, Morales. Sutera, Camacho, del Valle, Martiatu, Acosta, Villair Sainz, Soler, Solano, Hernández, Echeverría y muchos otros.

Distinguidos oradores de la organización abecedaria hablaron en la fiesta mencionada.

—Rumbo a Oriente salió el líder Angel Pupo y a Pinar del Río el doctor Mario del Cañal, para velar por los intereses políticos del Partido, con motivo de su próxima inscripción en el Tribunal Superior Electoral.

CUMPLEAÑOS DE GUSTAVO HERRERO

El próximo sábado celebra el aniversario de su natalicio el doctor Gustavo Herrero Reyes, redactor político de conocidos quilates, experimentado por una larga dedicación al género y periodista atinado y brillante.

A pesar de lo indeterminado del cumplimiento — sobre el cual se ha establecido pugna formal entre sus compañeros de labores—, los redactores políticos hemos de festejar con el Dr. Herrero la fecha remota en que aproximadamente nació.

ESCANDALO EN UNA JUNTA MUNICIPAL

Los enumeradores Rafael Izquierdo Martínez, Graciela Rico Mayo, María Luisa Soubleau Díaz, fueron detenidos al sostener una riña con Manuel Fernández Oliva, conserje de la Junta Municipal del Oeste, al oponerse a que en la misma penetraran varias personas que deseaban inscribir. Todos fueron asistidos de lesiones de carácter leve.

PROPUGNA EL SECRETARIO DE GOBERNACION LA PROSPERIDAD DE LOS TERMINOS MUNICIPALES

—Por Gobernación fueron remitidos a los distintos Juzgados Correccionales 950 expedientes de infracciones cometidas, por otros tantos choferes, del Decreto Ley 510 que regula la Cartera Dactilar del Chofer.

—Han sido citados los miembros del Consejo de Defensa Social a fin de celebrar su acostumbrada reunión y abordar nuevamente el reglamento de carácter interior por el cual se regirá ese organismo.

—Por el Consejo Superior de Defensa Social se ha dispuesto que los doctores Emilio Planas y Federico Córdoba, miembros del citado Consejo, salgan inmediatamente rumbo a Isla de Pinos, en misión del organismo aludido.

—El Gobernador de Santa Clara, en comunicación al Secretario de Gobernación doctor Joaquín Ochotorena le informa haber remitido una resolución firmada por él al señor Filomeno Valdés en la que reconoce como único Presidente del Ayuntamiento de Cienfuegos al Dr. Mateo de Cárdenas y que por tanto está ilegalmente ocupando ese cargo. Dice en su escrito el citado Gobernador que ante la negativa del señor Filomeno Valdés a darse por notificado dió cuenta al Fiscal de la Audiencia.

—Los altos empleados de la Secretaría de Gobernación, que como periciales fueron designados por el Secretario doctor Joaquín Ochotorena, para realizar labor de investigación y al mismo tiempo de enseñanza, a los funcionarios de los Ayuntamientos, comenzaron en el día de ayer sus trabajos. Es propósito del doctor Ochotorena que todas las resoluciones de los empleados municipales, que atienden los asuntos administrativos, se ajusten siempre a los preceptos de la Ley Orgánica de los Municipios, así como que propendan a la prosperidad mayor de cada Término Municial.

Lave Los Riñones de Acidos y Ponga fin al Levantarse de Noche

Viva una vida más sana, más feliz—más larga

Cuando por 40 centavos puede usted conseguir un estimulante y diurético sumamente eficaz e ofensivo que le lave los riñones de los venenos y ácidos que los están minando ¿por qué continuar interrumpiendo su sueño tranquilo con las levantadas de noche?

Pida simplemente en su farmacia un frasco de las Cápsulas MEDALLA DE ORO de Aceite de Haarlem—pero convénzase de que son MEDALLA DE ORO—el verdadero Aceite de Haarlem de Holanda. Otros síntomas de debilidad de los riñones e irritación de la vejiga son el dolor de cintura—los ojos abotagados—los calambres en las piernas—las manos sudorosas—la orina escasa o ardorosa.

Desarrollo del Censo en distintos términos

Los inscriptos en el Censo en Pinar del Río

La Junta Provincial Electoral de Pinar del Río, nos informa del resultado de las inscripciones del Censo en dicha provincia, en la forma siguiente:

Artemisa, 13.419; Cabañas, 9.70; Candelaria, 6.159; Consolación del Norte, 7.238; Consolación del Sur, 19.069; Guanajay, 7.188; Guane, 10.854; Los Palacios, 7.767; Mantua, 4.799; Mariel, 5.383; Pinar del Río, 28.792; San Cristóbal, 9.056; San Juan y Martínez, 12.482; San Luis, 7.932; Viñales, 6.027.

Faltan por entregar algunos enumeradores de barrios muy apartados.

MATANZAS, 13 diciembre.—Asciende a 25.327 el número de electores inscriptos en el término de Matanzas, número inferior al de 35.525 que aparece como electores reconocido en los libros permanentes de la Junta Electoral correspondiente al censo anterior.

Como se calcula que exceden de tres mil los electores que han quedado sin inscribirse en este Término, la Junta se ha dirigido a la Dirección del Censo, pidiendo se conceda prórroga para completar la inscripción.—LOVIO, Corresponsal.

JUAN G. GOMEZ, (Matanzas).—Me piden enumeradores del Censo en esta localidad que haga llegar a las autoridades correspondientes la exposición de la pésima situación que confrontan, por lo que interesan el pago de sus haberes, ya realizado totalmente su misión. Con esta fecha se han dirigido al Presidente de la República, al Jefe del Ejército y al Director del Censo, rogando presten atención a su solicitud para el pago de haberes devengados. Esperan que como resultado de la labor realizada y de las gestiones que se vienen haciendo, se ordene la situación correspondiente para que perciban los repetidos haberes.—GUTIERREZ, Corresponsal.

Inscripciones en total

Durante los 30 días señalados por la Ley, fueron inscriptos en toda la República, 1.779.826 electores de la siguiente forma:

En Pinar del Río: 162.594 electores. Promedio, 80 por ciento.

En la Habana: 496.146; promedio 88 por ciento.

En Matanzas: 155.500; promedio 77 por ciento.

En Santa Clara: 378.704; promedio, 82 por ciento.

Y en Camagüey: 155.97.; promedio, 86 por ciento.

Oriente: 430.912; promedio, 67 por ciento.

El total de los inscriptos el día 13 fué de 44.052.

Nuevo plazo

En atención a que gran cantidad de electores no fueron inscriptos en el Censo, el Tribunal Superior Electoral en su sesión de ayer tomó el acuerdo de ampliar por 5 días más el período de inscripción electoral en los siguientes términos: Habana y Marianao, Aguada de Pasajeros, Nuevitas, Florida y Camagüey, Cobre y Alto Songo.

En estos términos las inscripciones serán hechas por los correspondientes Enumeradores.

El nuevo Código

Declaró el doctor Diego V. Tejera a los reporters, que al iniciarse el período electoral que ha de fijar el nuevo Código, de hecho se reanuda el período de inscripciones pudiendo empadronarse los electores que no lo hubiesen hecho hasta ese instante.

POLITICA PINAREÑA

Previa citación se reunió el pasado domingo día 11 el Comité Ejecutivo del CND. en Mariel con la asistencia de los señores Rodolfo Ginory, Alcalde Municipal; Ramón Machado; José Juana Brito; Ramón Rodríguez; Luis A. de Armas; Conrado Rodríguez; Alcides Rabelo; Raúl Ibáñez; José Balsinde; José A. Pérez; Joaquín Vitores y Luis Ramírez. Por unanimidad tomaron el acuerdo de disolver el Ejecutivo constituído e ingresar en el Partido Democrata Republicano.

Terminado este acto se reunieron en el Cine Bolmey bajo la presidencia del señor Daniel Compte, ex-secretario de Obras Públicas y ex-senador de la República, quien recibió oficialmente en el seno del Demócrata Republicano a los delegados que abandonaron el CND encontrándose presentes destacadas figuras del DR, entre ellas los señores: Antonio Ibáñez, Dr. Samuel T. Cruz; doctor César de las Pozas; Francisco Fernández; doctor Dominador Pérez Silveira y nuestro compañero F. González Cordero.

Hicieron uso de la palabra los señores Compte, Cruz y Pozas.

El señor Rodolfo Ginory, alcalde de Mariel nos da cuenta de que todos los concejales de aquel término que pertenecían al CND acordaron darse de baja en ese organismo político e ingresar en el Partido Demócrata Republicano.

Según el señor Ginory los concejales que abandonaron el CND son: Antonio González, Presidente del Ayuntamiento; Pedro Rosales; Raúl Ibáñez, Manuel Navarro; Leonila Sandoval; José D. Balsinde; Conrado Rodríguez y Nieves Serrano.

El doctor Dominador Pérez, a quien saludamos en el Capitolio nos afirma que espera que otros Alcaldes, concejales y consejeros tomen igual determinación.

M.E.C.D. 2016

UNA IMPORTANTE REUNION EN ESTADO, DONDE SE PLANEAN LAS MEJORAS AL TRATADO DE RECIPROCIDAD

CONCURRIO EL SECRETARIO DE HACIENDA A DICHO ACTO, COMO ENCAUZADOR DE LA ECONOMIA

Terminada la depuración de las pensiones de veteranos en la provincia de Santa Clara. Desde este mes, recibirán todos, sus cheques, de la Pagaduría de Clases Pasivas. Remate de créditos

El Secretario de Hacienda, después de despachar varios asuntos urgentes, se dirigió a la Secretaría de Estado, donde tenía una reunión con los Secretarios de Comercio, Agricultura y Estado, para seguir estudiando las peticiones que hará Cuba al modificarse el tratado de reciprocidad con los Estados Unidos de América.

Terminada una inspección

Los inspectores designados por el Director del Servicio Central para la depuración de los expedientes de pensiones a Veteranos de la provincia de Santa Clara acaban de terminar su labor habiendo elevado un informe a la superioridad. Desde este mes la Pagaduría de las Clases Pasivas pagará directamente sus pensiones a los Veteranos residentes en la provincia de Santa Clara.

A ese efecto ya se está trabajando activamente en la Sección de Adresógrafo para la confección de las placas de expedientes aprobados, para girar a fin de mes los cheques respectivos.

Pensiones aprobadas

La Sección de Pensiones y Jubilaciones de la dirección General de Servicio Central ha aprobado y ordenado su inclusión en el Registro General las siguientes pensiones de 450 pesos a la hija del comandante José Angel Rivero; de 216 pesos a al sargento segundo José Peña; de 240 pesos al sargento de primera Joaquín Fabrés, de 180 pesos a los soldados Leandro Méndez Boza; Ramón Frometa Varela, Ramón Pla y Marrero, Carlos Carcases, Fermín Domenech, Joaquín Alberto Espin y Francisco Cepero Delgado, e de 125 pesosa a los familiares de los soldados José Varona Magaña; José Regino Jardines, Wenceslao Sandalio Zayas y Gregorio Ramírez Hurtado.

Remates para cobro de impuestos.

El Administrador del distrito Fiscal de Pedro Betancourt, ha dado cuenta al Secretario de Hacienda, de haber dispuesto el remate de nueve créditos censuarios, por valor de 2.864 pesos a favor del señor Luis González Alvarez con objeto de liquidar los débitos contraídos con el Estado por el impuesto del dos por ciento de la Ley de Obras Públicas.

Los créditos censuarios son los siguientes: de 500 pesos reconocidos en la finca urbana San Nicolás 33 y su terreno, en Bolondrón: de 500 pesos, a la finca urbana San Nicolás 34 y su terreno, en el mismo término de 562 pesos a la finca San Nicolás 22; de 250 pesos a la finca urbana S. Nicolás 38, de 250 pesos a la finca urbana San Nicolás 28, de 250 pesos a la finca urbana San Francisco 30, de 500 pesos a la finca urbana Llado 3, y de 400 pesos a la finca urbana San Antonio 19, todas con sus terrenos situados en el término municipal de Bolondrón e inscriptas en el Registro de la Propiedad de Alacrane s.

Otro remate

También el Administrador del Distrito Fiscal de Cruces ha dado cuenta al Secretario de Hacienda de haber dispuesto la notificación preliminar al remate, en el expediente que se sigue al señor Lorenzo Hurtado, de Santa Isabel de las Lajas, por concepto de multas del impuesto sobre utilidades y uno y medio por ciento y consumo.

Petición de jornaleros

Los obreros que cobran en la Secretaría de Hacienda, por jornal diario, se han dirigido al Secretario solicitando que se les incluya este mes, con motivo de las festividades pascuales, en el pago que se verificará a los empleados públicos, la víspera de Noche Buena, como gracia especial, para poder contar con recursos en esas fiestas.

ARMONIAS

AL MARGEN

La buída sensibilidad cultural de Hans Castorp, en «La Montaña Mágica» de Thomas Mann, a menudo se encuentra paralelo en la realidad. Un portazo, un vocablo mal usado, una insolada, una impiedad, una inelegancia cualquiera, conturbaban al protagonista de aquella novela monumental, más que su tuberculosis incipiente.

Es cosa de sensibilidad estética superior a la voluntad de transigencia. Es como un padecimiento incurable que a veces hay que ocultar para no ser tenido por superhombre. Y cuando de ello se habla, ha de ser de un modo risueño, como lo ha hecho nuestro Director al extrañar que Mañach, Ichaso y otros no formen una especie de «comité de estaca» contra los desjarretadores de nuestra lengua.

A reserva de lo que ellos contesten, quiero apuntar algunos antecedentes curiosos que, por analogía, pudieran dar la clave de tal inhibición de una militancia contundente. Se verá cómo una salida humorística, cual ésta de Pepín, puede rozar la realidad en su médula. Creo que es el Conde de Keyserling quien dice que el verdadero humorismo es la exposición de contradicciones profundamente observadas y expresadas con benevolencia.

A mediados del año 32 se me ocurrió invitar desde esta sección a Mañach, Ichaso y otras personas idóneas, a que opinaran sobre la conveniencia de formar una suerte de liga contra el mal gusto», en la que todo el que pudiera contribuyese a desalentar lo chabacano, lo grosero, lo cursi, lo **picúo**, la ramplonería, el cinismo, el narcisismo, el preciosismo, el «ballyhooing», el literatismo y la mayoría de los otros aspectos del mal gusto que provocan en mucha gente una reacción ingrata, pero que no llega, por lo general, más allá de las murmuraciones y críticas privadas, que ni previenen esas deformaciones del espíritu ni las rectifican.

Bastaría—anticipaba yo—con proclamar por todas las vías la censura del mal gusto que venimos criticando de modo vergonzante. No precisaría redactar un código penal ni reglamentar el procedimiento. Nada de capillitas ni magisterios. La obligación primordial de todo afiliado a la liga contra el mal gusto sería censurarlo en alta voz. Los escritores, por la prensa, y los demás en sus respectivas actividades.

Haciendo un paréntesis en su cotidiana crítica de cine y teatro, Paquito Ichaso dijo que más bien debiera ser «una liga contra el salvajismo, lisa y llanamente»... aunque coincidiendo conmigo en la objeción a una constitución oficial que empezaría por ser un signo fatal de mal gusto. Paquito recordaba que «algo de esto quisieron hacer en el grado posible los editores de la «Revista de Avance» con deliberado simplismo al establecer una sección titulada «Index Barbarorum», en la cual los atentados contra el buen gusto literario se condenaban por mera exhibición, **ex que suo.**»

Un celebrado poeta me escribió con el seudónimo G. Cuadrado Peñalver, adhiriéndose cabalmente, sin objeciones ni reservas, a la idea. En un párrafo de su carta que hubimos de publicar aquí, decía:

«Mañach, Ichaso, Suárez Solís y muchos más citados por usted ayer, podrían con éxito magnífico sus manos en esta obra: sin juntas, sin directivas —¡qué horror!— sin «quorum», sino con el callado, masónico propósito de reaccionar públicamente, por modo concreto, contra lo bajo y lo romo, a fin de sacar filo a cuanto lo contunde sin hacernos sangrar. Qué diablos, señor Urrutia! Por lo menos una herida siempre es más gloriosa que una abolladura».

Suárez Solís escribió cuatro artículos. En ellos analizó diversos aspectos de la iniciativa y concluyó que era inaceptable, porque no hay gustos buenos y gustos malos, sino gustos a secas; que lo que hoy es malo mañana es bueno, y viceversa.

Antes había Mañach dedicado una glosa extensa también, al mismo asunto. Después de poner a salvo que él y otros—«no muchos, para nuestro desvalimiento»—tenemos gana fama de decir verdades, opinó que la convocatoria a semejante liga era una llamada al heroísmo en este país donde se tolera la crítica en términos generales, pero no la censura pública en dirección personal por justificada que sea, por razonable que sea... Cuantas veces esto sucede, le sobreviene al censor «la zancadilla bajuna, el improperio canalla en letra de molde o... el lance caballeresco».

Hacía un año que él también había propuesto en balde una liga. La liga contra el duelo por motivo público. Terminaba Mañach relatando el criollísimo sucedido para demostrarnos que hasta la acusación de mal gusto se ha hecho cuestión de honor entre nosotros. Lo diremos con sus propias palabras:

«Fué de cierto fotógrafo muy conocido a quien alguien se permitió decirle que no lo reputaba tan bueno en el oficio como al difunto Santa Cecilia. El fotógrafo se resistió a admitirlo. Cuando su interlocutor lo hubo acabó por declarar solemnemente: **Yo lo que sé es que a Santa Cecilia le rompo la cara, ¿qué le parece?»**

Por último, el redactor de las «Glosas» me preguntaba: «¿Qué le parece, amigo Urrutia?»

Y yo cierro interrogando a mi vez ¿Qué le parece, querido Pepín?

Gustavo E. URRUTIA.

Pídense créditos para crear nuevas aulas en Oriente

Muchas tienen 196 niños. Un auto de Calderón en la Plaza de la Catedral

Varios créditos se propone recabar el doctor Aurelio Fernández Concheso, Secretario de Educación Pública, para dedicarlos a la creación de aulas en la provincia de Oriente.

Los últimos datos recibidos por el Negociado Técnico Escolar arrojan un elevadísimo porcentaje de matrícula en las aulas de dicha región, donde abundan las que cuentan con más de cien alumnos.

En el distrito escolar de Mayarí, precisamente, se da el caso de un aula rural, la de la Escuela 22, a la que asisten 196 muchachos, lo que ha llamado la atención de las altas autoridades escolares.

Existen otras, como las escuelas 27 y 28, que tienen una matrícula de 116 y 146 alumnos, respectivamente.

Los datos estadísticos de las provincias de Oriente y de Matanzas se vienen recibiendo con alguna demora, por lo que se dirigirá una comunicación a las Juntas de Educación radicadas en ellas.

Se representará un Auto Sacramental de Calderón

Un auto sacramental de Calderón se representará en la Plaza de la Catedral.

Se hará para rematar el ciclo de conferencias que ofrecerá Karl Vossler, el ilustre hispanista alemán, en la Habana, sobre el teatro español de la Edad de Oro.

«El gran teatro del mundo» es la pieza que ha sido escogida.

Con ella obtuvo un gran éxito en Buenos Aires la compañía de Margarita Xirgu.

De esta manera, como lo hizo anteriormente con «Fuente Ovejuna», de Lope de Vega, se propone la Secretaría de Educación demostrar como esas joyas literarias pueden llegar a las multitudes de ahora.

El doctor Aurelio Fernández Concheso ya ha autorizado dicha representación.

Se obtiene una bonificación en los pasajes

El director de la Escuela Técnica Industrial de Varones, ingeniero F. Sauris, ha obtenido una bonificación del 50 por ciento en los pasajes de los trenes para los cincuenta alumnos externos que concurrirán a dicho plantel.

Hasta el día 28 de Diciembre se podrán presentar las solicitudes para participar en los ejercicios de oposición para cubrir dichas plazas, recientemente autorizadas por la Secretaría de Educación.

Los ejercicios serán el día 29.

De situar la Secretaría de Hacienda las cantidades que tiene consignadas el plantel para material, se adquirirán uniformes nuevos para los alumnos, a fin de que los puedan lucir en el desfile del día 28 de Enero, en que se celebra el natalicio del Apóstol Martí.

Una comisión de mineros visitó Obras Públicas

Fueron a interesarse porque se mejoren las condiciones del transporte en la nación

Presidida por los señores Juan M. Reposo, Presidente del Comité Ejecutivo de la Primera Convención Nacional de Minería y Gabriel Mouriño, Presidente de la Federación Nacional de Minería, una comisión de representativos de intereses mineros de la República, se entrevistó con el Ingeniero Enrique Ruiz Williams, Secretario de Obras Públicas, para solicitar la cooperación del Gobierno en distintas obras tendientes a mejorar las condiciones de transporte de la República, que estiman beneficiarán considerablemente a la minería cubana.

En esa propia entrevista se trató además sobre la necesidad de que en las obras públicas en general se utilicen productos de la mineria cubana, tales como asfalto, nafta, explosivos, etc.

El Secretario de Obras Públicas prometió a los comisionados llevar a una próxima reunión del Gabinete sus quejas en cuanto a la necesidad de que se contruyan caminos y vías de transportes necesarios para un mejoramiento general de la minería.

Hemos sido informados por los comisionados que en cumplimiento de las resoluciones adoptadas por la Primera Convención Nacional de Minería, celebrada en Santiago de Cuba los días 25 y 26 de noviembre pasado, se celebrarán próximamente otras entrevistas con miembros del Gobierno para ver si es posible dar el mayor auge a esa fuente de riqueza nacional.

TORNEO FEMENINO DE AJEDREZ EN EL LYCEUM DEL VEDADO

El próximo viernes 16 se inaugurará en la Sociedad «Lyceum» del Vedado, el primer torneo femenino de ajedrez, para optar por el campeonato de Cuba.

Comenzará esta interesante justa a las 8 p. m.

ORDENADA LA REPOSICION DEL SEÑOR LEOPOLDO DIAZ DE VILLEGAS

Ha solicitado el señor Leopoldo Díaz de Villegas, ex coronel Jefe del Cuerpo de Bomberos de la Habana, el señalamiento de día y hora para tomar posesión del cargo que desempeñaba, pues la Comisión del Retiro Civil ha reiterado la orden de su reposición.

La solicitud ha sido formulada por conducto de la Secretaría de la Administración del Ayuntamiento de la Habana.

Fué sustituído el señor Díaz de Villegas por el coronel Anselmo Lozano, actual Jefe del Cuerpo de Bomberos.

La actuación del competente funcionario cuya reposición ha dispuesto la Comisión del Retiro Civil ha sido en todo momento elogiada.

QUEJASE UN PUERTORRIQUENO DEL TRATADO DE RECIPROCIDAD ENTRE CUBA Y ESTADOS UNIDOS

Dice que mientras la venta del azúcar de Cuba ha aumentado un diez por ciento en EE. UU., la producción de Puerto Rico ha bajado. Considera que se olvida y se posterga a su país

AFIRMA QUE LOS PUERTORRIQUEÑOS PAGAN UN 20.2 POR CIENTO MAS QUE CUBA POR LOS COMESTIBLES DE EE. UU.

NEW YORK, diciembre 13. (Exclusivo).—Felipe de Hostos, presidente de la Cámara de Comercio de Puerto Rico, ha escrito al Secretario de Estado, Mr. Hull, protestando contra el pacto reciproco con Cuba, alegando que perjudica seriamente los intereses azucareros de Puerto Rico.

«Puerto Rico ha sido olvidado por el Gobierno de los Estados Unidos», dice en su carta el señor de Hostos. Agrega que las concesiones arancelarias hechas a Cuba son perjudiciales, no sólo a Puerto Rico, sino a los Estados Unidos. Dice que Cuba sólo compra en los Estados Unidos unos $49.615,000 anuales, mientras que Puerto Rico compra $65.470,000.

«De cada dollar de mercancía que Puerto Rico exporta a los Estados Unidos, 83 centavos vuelven a ese país en compras de mercancías americanas consumidas en la isla; en cambio, Cuba sólo invierte 52 centavos de cada dollar vendido a Estados Unidos».

El señor de Hostos alega también que los productos americanos se venden en Puerto Rico a mejor precio que en Cuba y que los portorriqueños tienen que pagar cerca del 20.2 por ciento más por los comestibles americanos que Cuba.

«Como los productos agrícolas de Puerto Rico son semejantes a los de Cuba—continúa el señor de Hostos—existe un conflicto de intereses entre aquel país y esta parte de la nación americana, que ha sido completamente olvidada por el Gobierno de Washington al firmar el pacto de reciprocidad con Cuba».

Agregó que mientras las ventas de azúcar cubano en los Estados Unidos han aumentado en un diez por ciento, la producción ha subido un 33 por ciento entre 1834 y 1937, bajo el sistema de cuotas, y que la producción portorriqueña ha sido reducida en un 20 por ciento.

Hoy ofrece el Dr. Gómez Márquez otra conferencia

«Cuba se halla a la altura del primer país de Europa, en oftalmología», declaró

Hoy, a las 9 p.m., se celebrará la segunda conferencia del ciclo que ha de ofrecer en la Universidad de la Habana el Dr. José Gómez Márquez, catedrático de oftalmología de la facultad de Medicina de Barcelona.

Llevará por título la disertación «El médico general ante el desprendimiento de la retina» y estará dedicada especialmente a los médicos prácticos y a los estudiantes de Medicina.

La cátedra de Oftalmología, por conducto del Dr. Carlos E. Finlay, ha invitado a todos los médicos y estudiantes a esta conferencia, que tendrá lugar en la Sala de Actos del Pabellón Santos Fernández, del Hospital Calixto García.

El interés despertado por las conferencias del Dr. Gómez Márquez ha sido extraordinario.

El tema desarrollado en la primera conferencia fué «El médico general ante el lagrimeo crónico», tratando el disertante de modo ameno la importancia de la observación de este síntoma y las aplicaciones prácticas por el médico general.

El doctor Gómez Márquez fué presentado por el doctor Carlos E. Finlay, profesor de Oftalmología de nuestra Universidad, quien hizo resaltar los prestigios de tan distinguido visitante.

Comenzó el doctor Gómez Márquez su conferencia expresando sus sentimientos de simpatía y gratitud a los cubanos, muy especialmente a los médicos y a los oculistas, y manifestando que estaba altamente sorprendido de haber encontrado en Cuba a la Oftalmología a la altura del primer país europeo. «A Cuba no se puede venir a enseñar Oftalmología, sino a aprenderla», fueron sus palabras textuales.

Dijo que en su visita a los hospitales y a la cátedra de Ojos había tenido oportunidad de conocer de la habilidad quirúrgica de nuestros oculistas, así como del manejo de las más recientes técnicas operatorias.

EL SEPELIO DEL SEÑOR PEDRO SAAVEDRA

Ayer por la tarde recibió sepultura en la Necrópolis de Colón el cadáver del señor Pedro Saavedra Medina, dando lugar el piadoso acto a una sentida demostración de duelo por parte de los que fueron sus amigos y los que lo son de sus hijos.

Con ello quedó demostrado, una vez más, que cuando se procede bien en la vida—y el señor Pedro Saavedra Medina tuvo una conducta intachable como comerciante, como caballero y, desde luego, como esposo y padre—se disfruta no ya de respetos y consideraciones, sino que se cosechan afectos que no borra la muerte.

Esta ha sido cruel en extremo con el doctor Pedro Saavedra Alemán, hijo mayor del desaparecido, quien habiendo venido expresamente de España para ver a su padre, sabiendo que se hallaba en delicado estado de salud por efecto de una afección cardíaca, tuvo la sorpresa de encontrarlo de cuerpo presente y el dolor de no poder recoger su último suspiro.

Poco antes de llegar a nuestro puerto Pedrito Saavedra, como cariñosamente le llamamos sus amigos, se había producido la muerte del autor de sus días. Al tornar, pues, al hogar, tras varios años de ausencia en Madrid, donde ha estado como funcionario de la República, con destino en la Embajada, prestando inapreciables servicios, lo encontró enlutado, y ese luto cubrió su alma. Pero si no tuvo el consuelo de hallar vivo a su idolatrado padre, por lo menos tuvo el de comprobar lo bien querido que fué y de ver compartida por muchos su inmensa pena.

Como pudo comprobar también con tan triste motivo, que los servicios que en favor de compatriotas y españoles prestó para honor de Cuba en Madrid—hasta el último momento de salir de aquel infierno, en uso de licencia para disfrutar entre los suyos de un bien merecido descanso—no dejan de ser agradecidos.

Descanse en santa paz el señor Pedro Saavedra Medina, y reciban su señora viuda e hijos la expresión sentida de nuestra condolencia.

INAUGURACION

Los alumnos de las Academias Libres de enseñanza gratuita inaugurarán mañana a las cuatro de la tarde en los salones de exhibición de El Arte, la Exposición Anual de Trabajos de Decoración y Artes Aplicadas.

Hoy visitarán el Centro Tecnológico de Ceiba del Agua, los oficiales que integran el Equipo de Polo mexicano

Se está llevando a efecto con notable éxito el torneo de tiro, para determinar qué equipo ostentará este año el título nacional. El sello semi-postal deberá costar $0.01

A las once de la mañana de hoy los oficiales mexicanos miembros del equipo de Polo de ese país, que tomaron parte en los encuentros deportivos de la Habana, visitarán, especialmente invitados, el Centro Tecnólogo de Ceiba del Agua, el gran plantel de enseñanza que mantiene el Ejército Constitucional.

Los oficiales mexicanos serán recibidos por la Directiva del Centro Tecnológico y visitarán todos los edificios.

De las Competencias de Tiro

Todos los días, en un lugar adecuado de la Fortaleza de la Cabaña, se vienen efectuando las competencias de tiro de fusil, y en el Casino Deportivo de la Víbora, las de revólver.

A estas justas asisten los mejores tiradores de las citadas armas y los «teams» están integrados por tiradores de todos los Regimientos de la República.

Cuando las competencias den fin dentro de veinte o más días, el equipo vencedor competirá con el que venció el año pasado, y el mejor de éstos ostentará el título de «Team Nacional de Tiro».

Existe gran interés entre los miembros del Ejército por estas justas y todos los días se ven muy concurridas.

El Sello Anti-tuberculoso

Según fuimos informados hay verdadero entusiasmo entre la infancia por el sello anti-tuberculoso y son millares los niños de la República que han enviado tarjetas postales al Consejo Nacional de Tuberculosis, comunicando que han sido tratados con la prueba anti-tuberculosa (tuberculina) o expresan en sus breves misivas que ven con simpatía este sello que va a remediar tantos males de la infancia desvalida.

En todas las escuelas de la isla, tanto privadas como públicas, se ha iniciado un movimiento a fin de que todos los niños envíen una tarjeta al Consejo Nacional de Tuberculosis o alguno de los Hospitales o dispensarios en donde se combate esa enfermedad.

Objeto de la tarjeta

El objeto de esa tarjeta es hacer uso del sello anti-tuberculoso—cuya emisión ha sido destinada a levantar un gran Hospital Infantil en los terrenos del Sanatorio de la Esperanza, en la Habana, y una cadena de Hospitales Infantiles Anti-tuberculosos a través de toda la isla.

Como saben nuestros lectores por haberlo publicado ayer, el lunes pasado fué colocada la primera piedra de ese primer Hospital Infantil que ha auspiciado la señora Elisa Godínez de Batista, esposa del Jefe del Ejército.

Con el Coronel Despaigne

Hablando con el Presidente del Consejo Nacional de Tuberculosis acerca de esos Hospitales Infantiles, nos dijo lo siguiente:

—Es la niñez la más expuesta al peligro de contraer la tuberculosis. En los últimos años ese problema se ha agudizado en Cuba y épocas de crisis económica han traído como consecuencia otra crisis no menos terrible, en la salud pública. Por eso la creación de esos Hospitales Infantiles son de urgente e inaplazable necesidad. Esta es la finalidad del sello semi-postal Antituberculoso. Y por eso todos los niños cubanos se han apresurado a contribuir a la campaña, adquiriendo tarjetas y haciendo uso del selo.

El Coronel Despaigne, Presidente del Consejo Nacional de Tuberculosis ha recibido millares de tarjetas y es de esperar que en los próximos días de Navidad y Año Nuevo se aumente esa correspondencia máxime si se exige, como se espera, que los estancos y vidrieras donde se expende este sello caritativo se cobre éste al público a su precio es decir, a un centavo, y no a dos centavos, como se viene haciendo, ya que se sabe que la ley que creó este sello se dictó única y exclusivamente para beneficio de la niñez desvalida y no para el de los estanqueros y demás vendedores de sellos.

Comida especial de Noche Buena

El Cuartel General del Ejército Constitucional ha dispuesto que el próximo día 24 de los corrientes con motivo de la tradicional «Nochebuena», se dé una comida extraordinaria a las Clases y Soldados del Ejército, a cuyo efecto dicho día se aumentarán treinta centavos sobre el costo actual de la ración abonándose el referido gasto adicional por los Pagadores respectivos, con cargo al Sub-Concepto «Raciones», etc. del vigente presupuesto.

Será en Pinar del Río la Convención Nacional Católica

Su celebración tendrá lugar durante los días 7 y 8 del mes próximo. Gran entusiasmo

PINAR DEL RIO, diciembre 13. DIARIO, Habana. — Como hemos anunciado oportunamente, la capital vueltabajera será este año sede de la tradicional Convención Nacional de los Caballeros Católicos de Cuba, a la que asistirán representaciones de toda la isla y el Arzobispo de la Habana Monseñor Manuel Ruiz Rodríguez, a cuyo cargo estará el discurso de apertura.

La Unión número 19 de esta capital, que preside con el beneplácito de toda la familia católica pinareña y con el aplauso de nuestra sociedad, el rico cosechero de tabaco y distinguido caballero señor Bernardo Ortiz San Miguel, viene confeccionando un magnífico programa de festejos para tributar el más sincero y merecido recibimiento a los ilustres visitantes, el que será dado a conocer antes de finalizar el presente mes.

Las habitaciones de todos los hoteles de Pinar del Río han sido mandadas separar para los días señalados, pues el número de convencionistas será aún superior al que se esperaba.

La capital de Occidente vibrará de entusiasmo durante los días 7 y 8 de enero entrante y se verá altamente honrada de ofrecer cordial acogida en su seno a los Caballeros Católicos de toda la República, que vendrán hasta aquí para arraigar aún más la fe cristiana entre los hombres de buena voluntad y hacer posible el mejor intercambio de ideas y compenetración fraternal entre los adictos a la sagrada religión de Cristo.

Continuaremos dando nuevos detalles de esta colosal Convención de los Caballeros Católicos de Cuba que promete resultar tan lucida y tan importante como las que han venido celebrándose en años anteriores en otros pueblos de la isla.—**Guillermo Rodríguez**, corresponsal.

ROSITA OROZCO HACE SU PRIMERA PRESENTACION EN UN RECITAL POETICO

Mañana, jueves, a las nueve de la noche, tendrá efecto en el Círculo de Bellas Artes el recital de poesía con que hace su primera aparición en público la gentil señorita Rosita Orozco.

El programa que ofrecerá la bella recitadora consta de tres partes y en él figuran composiciones de poetas franceses, alemanes, ingleses, uruguayos, colombianos, españoles, argentinos, mexicanos, costarricenses, peruanos y cubanos.

Presentará a la recitadora, su profesor, señor Pedro Boquet de Requesens.

Las invitaciones para asistir a este recital son gratuitas y pueden solicitarse en el local del Círculo de Bellas Artes, Industria entre San José y Barcelona.

EN 1940 HABRA CONVENCION DE LOS LEONES

Tendrá por sede La Habana. Recaudados más de tres mil pesos por la rifa del billete

Como de costumbre, el Club de Leones de la Habana llevó a cabo ayer su sesión-almuerzo en el Hotel Sevilla, después de un pequeño lapso debido a las brillantes fiestas celebradas recientemente en el Hotel Nacional, en beneficio de los ciegos de la Escuela «Varona Suárez».

Presidía el Dr. Collazo y se encontraban como invitados los leones José M. Martínez, presidente del Club de Leones de Matanzas; Mr. Shefer, de Miami, y otros miembros de la institución en México.

Después del almuerzo, el presidente del Club concedió la palabra a diversos compañeros, haciéndolo en primer término el león Herrera, quien dió las gracias a todos los que cooperaron en favor de la reciente pasada fiesta que fué un rotundo éxito de los leones.

Se hizo un alto en las peroraciones para iniciar a los futuros leones, señores Manuel Cano Fernández, Teódulo García Ruiz y Lincoln Socorro Méndez, todos abogados de esta capital. Los «cachorros» fueron admitidos en la leonera por el maestro de ceremonias, Dr. Frías, quien les puso al cuello los baberos de los iniciados. Después de tomarles juramento, fueron aceptados por todos los presentes.

Una vez terminado este hermoso acto, usó de la palabra nuestro compañero en el periodismo Arturo Alfonso Roselló, quien informó detalladamente sobre su visita a los Estados Unidos, con motivo del viaje del Coronel Batista. Roselló, viejo león, durante su peroración, esbozó el panorama de Cuba, para obtener como todos ansían su prosperidad. Se refirió a las conversaciones que tuvo con el Coronel Batista y con varios personajes de Norteamérica, que están vivamente interesados por el bienestar de Cuba. Cree que con el apoyo y buena voluntad de los cubanos se puede llegar a lo deseado, pero para alcanzar esa prosperidad tiene que existir una gran comprensión entre los dos Gobiernos, y porque ello sea una realidad hizo fervientes votos el disertante. Después se circunscribió a señalar determinados asuntos comerciales e industriales exteriores, comparándolos con los escasos de aquí, debido a que los hombres de capital sólo estiman qune deben de invertir sus dineros en hipotecas y fincas, sin darles otro giro más productivo y en provecho de todos los que conviven en Cuba. El orador, al terminar, fué ovacionado.

Invitado por el presidente león habló el compañero Izquierdo, el que informó sobre la recaudación obtenida en la rifa, que arrojó la suma de 3.458 pesos con 80 centavos. Esa cantidad fué entregada al tesorero del Club. Expuso el señor Izquierdo, que el Dr. Gómez Plata había sido la persona que dirigió todo el proceso de la rifa, por lo que era a él a quien había que felicitar por el éxito obtenido.

El señor Martínez, presidente de los leones de Matanzas, comenzó su oración, dando un fuerte abrazo a todos los leones de la Habana, al mismo tiempo que felicitándolos por el triunfo tan rotundo obtenido durante la fiesta del Nacional. También invitó a todos para que el día 17 del actual concurran a Matanzas, donde se celebrará la Recepción de la Carta Constitucional del Club de Leones de esa provincia, acto en el que se servirá un suculento menú en los amplios salones del Tennis Club.

Se habló sobre la Convención que ha de llevarse a cabo en la Habana, en 1940, habiéndose dado ya un gran paso a ese extremo, pues se recibió una carta de los leones de la selva floridana, donde exponen sus deseos de apoyar con toda su fuerza el propósito de que sea la Habana la sede de esa Convención.

Igualmente se leyó una misiva de Walter F. Dexter, presidente de los leones americanos, en la que dice que se siente muy satisfecho de las innúmeras atenciones que le rindieron sus compañeros durante su estancia en Cuba. Dexter asegura que la próxima Convención será en la capital de la República de Cuba, pues en ese sentido abogará cerca de los miembros del Club que preside.

Se trató en la sesión de otros asuntos importantes y de la próxima fiesta que se llevará a efecto el día 26 del actual, en favor de los ciegos. Para ese día el león Alonso solicitó la ayuda de todos, remitiendo cada uno su aporte, bien en efectivo, en dulces u objetos.

Ya entradas las dos y media se dió por terminada la sesión, no sin antes hacer patente los circunstantes la fraternidad que debe existir siempre entre todos los leones.

SE MODIFICARA LA LEY INMIGRATORIA; EXENCION PARA LOS DOMINICANOS

Las modificaciones a la ley de Inmigración que han sido presentadas a la consideración del Senado de la República tienen por objeto dar a los dominicanos que se dispongan a desembarcar en Cuba las mismas facilidades que la República de Santo Domingo brinda a los cubanos.

Se debe la proposición de ley al senador Enrique Recio y ha de ser tratada en una de las próximas reuniones, con o sin dictamen de las comisiones permanentes a que fué remitida, por acuerdo expreso de nuestro máximo cuerpo colegislador.

La legislación en vigor exige desde el primero de diciembre de 1936 un depósito de 500 pesos a los extranjeros que arriben a Cuba y a los que no puedan justificar su residencia legal.

Los ciudadanos de los Estados Unidos, en tanto dicha nación conceda el mismo trato a los cubanos, quedaron exceptuados del referido requisito, así como los extranjeros que nos visiten en calidad de turistas.

Se hace resaltar en la proposición citada que los lazos de afecto que históricamente nos unen a los Estados Unidos y a la República dominicana, la tierra donde nació el generalísimo Máximo Gómez, justifican dichas modificaciones.

LA GRAN FERIA CRIOLLA

Se inaugura mañana 15 en todos los almacenes de "LA MIA" Belascoaín y Zanja, Reina 14, Teniente Rey y Compostela y Jesús del Monte y Patrocinio

GRAN EXPOSICION DE PRODUCTOS NACIONALES Y EXTRANJEROS

M.E.C.D. 2016

DIARIO DE LA MARINA

(S. A.)
FUNDADO EN 1832.
(Dirigido hasta 1919 por D. Nicolás Rivero y Muñiz)
DIRECTOR: Dr. JOSE I. RIVERO
ADMINISTRADOR: D. CELSO GONZALEZ
Domicilio Social: PASEO DE MARTI, número 103
Joshúa B. Powers, Ins. 220 East. 42nd. St. New York City

Editado por la Cía. DIARIO DE LA MARINA, (S. A.), cuyo programa consiste «en la defensa de los intereses generales y permanentes de la Nación cubana, de los especiales de la Colonia Española establecida en la misma y de la unión y armonía entre los diversos elementos que conviven en el país». Art. 1o. de los Estatutos.

TELEFONOS DEL DIARIO

Dirección	M-2856
Administración	M-7911
Suscripciones	M-7911
Quejas	M-7911
Clasificados	M-7915
Jefe Redacción	M-1287
Redacción	M-7913
Sports	M-7912
Ag. Guanabacoa	XO-1584

PRECIOS DE SUSCRIPCION

	Territorio Nacional	Extranjero	Países Fuera del Convenio Postal
Año	$ 13.50	$ 17.00	$ 20.00
Semestre	7.00	9.00	11.00
Trimestre	3.75	5.00	6.00
Mes	1.30	——	——
Dominical Semestre	——	5.00	7.00

EDITORIAL

Los accidentes del tránsito y la Comisión de Transportes

No sabemos si la Comisión Nacional de Transportes prestará la debida atención a los trabajos estadísticos que le corresponde realizar; pero, si como parece natural y lógico se la presta, habrá podido ver que los accidentes de automóviles siguen produciendo estragos.

Esto la obliga a dictar severas disposiciones encaminadas a defender, en lo que le corresponde, la vida de los peatones, de las personas que utilizan vehículos automotores y hasta de los propios conductores de éstos, quienes suelen ser víctimas de sus imprudencias o de las de sus compañeros de oficio.

La más elemental de esas medidas debe ser la de ordenar periódicas inspecciones—siendo evidentemente necesarias, contra toda conveniencia no se realizan—, de los expresados vehículos, a fin de comprobar si se hallan o no en perfecto estado de funcionamiento, pues muchas veces, por defectos de frenos, y aun por no ignorada rotura de los mismos, se han producido graves accidentes.

Esa inspección, de carácter técnico, debe tener también—especialmente en cuanto a transportes automotores de servicio público—carácter sanitario, porque, como puede observarse a simple vista, ruedan por calles y carreteras vehículos que constituyen un atentado a la higiene por su falta absoluta de limpieza, como constituyen al propio tiempo un descrédito para las autoridades que tal cosa consienten.

La mayor parte de los ómnibus que transitan por la Habana, no digamos por otras ciudades, ofrecen deplorable aspecto de abandono en su pintura y en todo, habiéndolos que, por estar materialmente desvencijados, resultan incómodos a más no poder. Ocurre lo mismo en cuanto a los interurbanos, dándose por cierto el caso de que entre ellos los haya infinitamente mejores, en todos sentidos, que los que prestan servicio en nuestra capital.

Pero esto, que parece paradójico, tiene explicación. Obedece al propósito—logrado al amparo de no haberse realizado conforme era menester, por obvias razones de bien público, la coordinación del transporte tan pronto como quedó abierta al tránsito la carretera central—, de hacer más fácil la injusta competencia a que han estado sujetos los ferrocarriles—cuya situación de crisis económica por efecto de esa competencia, al fin parece haber preocupado al Gobierno—, desde que adquirió desarrollo en el país lo industria automovilista.

Entre las medidas a tomar por la Comisión Nacional de Transportes o por quien corresponda, pocas habrá más importante que la indicada, para lograr positivamente la disminución de los accidentes producidos por vehículos automóviles. Mientras no se establezca un sistema de inspección técnica como el que nuevamente proponemos, —con anterioridad lo propusimos en diversas ocasiones—, no habrá seguridad ni para aquellos que manejan esos vehículos y, por abandono o ignorancia, por evitarse gastos o por lo que fuere, los tienen en mal estado de funcionamiento.

Ahora bien, además de la susodicha medida se requiere otra igualmente propuesta por nosotros en otras oportunidades: la de establecer como pena accesoria a los causantes de accidentes, la suspensión temporal, y perpetua en casos de reincidencia reiterada, embriaguez consuetudinaria u otros considerados dignos de ese castigo, para ejercer de chofer. Sin duda esto sería lo más efectivo al objeto de hacer entrar en razón a los locos del timón que con riesgo de la propia vida ponen en peligro o atentan imprudentemente contra la de sus semejantes. Porque cuando sepan que en ello le va no sólo el ir a la cárcel, sino al salir de ella el tener que buscarse otro medio de subsistencia, de seguro obrarán con todo el cuidado posible.

Pero al ordenar las inspecciones, la Comisión Nacional de Transportes—en el supuesto de que sea, como creemos, cosa de su competencia—, procure utilizar o hacer que se utilice personal verdaderamente competente para esa función, pues de lo contrario nada se adelantará, como no se ha adelantado nada en lo hecho para evitar que siguiera habilitándose como conductores de vehículos automóviles individuos carentes de los más elementales conocimientos, según lo demuestran los frecuentes accidentes debidos a inexperiencia de choferes evidentemente improvisados. En esto hay también que adoptar medidas, y sobre todo prescindir de las influencias políticas o de cualquier clase para la concesión de títulos de choferes.

EPISTOLARIO DE OTEYZA

Sr. John Simon.
Londres.

Muy señor mío:

Sin que mis conocimientos sean muy grandes en ninguna de las múltiples y variadas materias que el conjunto del saber humano constituyen hay algunas de las que ignoro cuanto se puede ignorar y hasta un poco más todavía. Y entre éstas de las que, como Salomón dijo con fingida modestia y yo repito con sincera humildad, «sólo sé que no sé nada», se encuentra, precisamente, la en que usted es maestro indiscutible.

La economía política para mí, se limita a que por circunstancias políticas estoy teniendo que vivir muy económicamente. Aparte de eso, de la ciencia que trata de la producción y distribución de la riqueza pública, ya puede preguntárseme... ¡en la seguridad de que no responderé! Y es que yo, cuando comprendo que voy a decir un desatino, acostumbro a callarme.

Usted, por el contrario, en economía política es una eminencia. ¿Cómo no lo ha de ser, si está encargado de la alta dirección de las finanzas inglesas, que eso supongo vendrá a ser el canciller del Exchequer de la Gran Bretaña...? Y digo que lo supongo, pues ni sé de cierto cuáles son las atribuciones de su cargo gubernamental, que me suena a ministro de Hacienda, pero de sonarme, no pasa.

De modo que cosa financiera expuesta por usted, yo he de admitirla como la pura verdad. Y más aún, habiéndola usted expuesto en un discurso pronunciado ante la Unión Nacional de Fabricantes de Inglaterra, entidad formada por expertos en producir y distribuir lo que la riqueza británica forma, a cuyos miembros no se les puede decir sobre el asunto nada que deje de estar fundamentado sólidamente. Sin embargo, a tal discurso de usted voy a permitirme oponer yo algo.

Aunque tanto como oponer... Mejor, advertir, y mejor todavía, señalar. Sí, esto: señalar. Señalar solamente es lo que haré. Porque usted en su discurso ha asegurado «que ya hay signos definidos de una rehabilitación económica del mundo». Y puesto que al mundo, así, en conjunto, pertenezco yo, puedo decir y digo que, por lo que a mí se refiere, esos signos no acaban de definirse Sépalo usted, y quíteme de su extensa generalización.

Pensará usted que es desgracia mía. Y pensará usted bien. Es desgracia mía, como fué desgracia de un poeta de mi país llamado Eduardo Lustonó, el que la rehabilitación económica de España, que emprendiera el presidente de la primera República don Estanislao Figueras, «le pillase sin dinero». Sin dinero me ha pillado la rehabilitación económica esta de ahora, y sin dinero, según el citado Lustonó, «no hay manera de rehabilitarse económicamente». Pero tal desgracia no la padezco yo solo.

Sé de muchos, de muchísimos en el mundo a quienes les ocurre igual. Sé de tantos que casi estoy por asegurar que eso mismo le ocurre al mundo entero. Creo, pues, que no corresponde a mi caso la excepción, sino al de usted, por el cargo que ocupa, y, todo lo más, al de los miembros de la Unión Nacional de Fabricantes de Inglaterra, por las fábricas que poseen. Pero para el resto del mundo, los signos de rehabilitación económica que usted ha observado ¡ni se vislumbran!

En fin, hablar en nombre de la población entera de la Tierra, sería en mí pretensión excesiva. Considerándolo me concreto a la referencia propia. Y le ruego únicamente que, si continúa discurseando sobre la rehabilitación económica mundial, señale que no ha llegado todavía a éste su atento s. s. q. e. s. m.

Luis DE OTEYZA.

La Habana, 14 de diciembre, 1938.

Al Margen de la Historia

ANECDOTAS PORTUGUESAS

—I—

El rey don Juan III de Portugal, queriendo obsequiar al emperador Carlos V, le regaló un maravilloso papagayo que tenía fama de ser muy hablador.

El pájaro, al cambiar de ambiente, no volvió a pronunciar una palabra, y el César, intrigadísimo, mandó a buscar al noble portugués que se lo había llevado para que le explicara aquel fenómeno; pero no tuvo tiempo de dar razón alguna, porque el papagayo, al verlo, exclamó jubilosamente:

—Joao Fernandes: nao me entendo com esta gente.

—II—

Felipe II de España, que a la muerte del cardenal-rey de Portugal usurpó la corona lusitana a título de tío del rey don Sebastián, muerto en la batalla de Alcazarquivir, llegó en cierta ocasión a una aldea de la Extremadura portuguesa. Como era casi de noche, decidió alojarse con su séquito en casa de un modesto labrador. El pobre hombre atendió al rey y a los suyos espléndidamente, no por simpatía, sino por miedo; y a la mañana siguiente, cuando don Felipe le significó que deseaba recompensar su generosa hospitalidad al conminarle el rey a que dijera lo que quería, le respondió:

—Señor: la única merced que pido es que si Vuestra Majestad pasa otra vez por esta aldea no se detenga en mi casa.

—III—

Pretendiendo el rey don Juan IV lanzar un nuevo tributo, encargó a su ministro de Estado, Tomás Pinheiro de Veiga, que estudiase una forma de hacerlo «sin que el pueblo lo sintiese».

El ministro, que estaba plenamente convencido de la impopularidad de los impuestos, se retiró a su casa, después de prometer al rey que lo complacería.

A las tres de la mañana se hizo anunciar al monarca.

—Dígale a Su Majestad—le explicó al gentilhombre que guardaba la cámara regia—que el asunto que me trae es de la mayor importancia.

El rey lo recibió en el lecho:

—¿Y bien?—le preguntó. ¿Has hallado la fórmula?

Pinheiro de Veiga hizo una reverencia, y contestó:

—Señor: ésta es la mejor ocasión de lanzar el nuevo tributo sin que lo advierta el pueblo, porque está dormido como dormía Vuestra Majestad; pero cuando se despierte...

El monarca comprendió la agudísima intención de las palabras del ministro, y desistió de su proyecto.

—IV—

Estando el rey don Sebastián en Almeirim, tuvo conocimiento de que uno de los habitantes de la villa había matado un ciervo en el coto real. Montó en cólera el joven soberano, y con la irreflexión propia de su edad, expidió una orden al Gobernador para que al siguiente día mandara a ejecutar al delincuente.

El Gobernador, Martinho Pereira, apenas recibió el documento regio, lo arrojó al fuego, diciéndole al gentilhombre que se lo había llevado:

—Repetid al rey la escena que acabáis de presenciar.

Don Sebastián, horas más tarde, hizo llamar al Gobernador. Cuando lo tuvo en su presencia, le dijo:

—¿Es cierto lo que me han dicho?

—Sí.

—¿Cómo te atreviste a tanto?

—Señor: entiendo que presté un buen servicio a Vuestra Alteza, para que no se vea algún día un documento con vuestra firma sentenciando a muerte a un hombre por motivo tan baladí.

El rey miró largamente al Gobernador, y tendiéndole los brazos, exclamó:

—Si todos los que me sirven me sirvieran como tú, la Historia me daría el dictado de Grande, pero desgraciadamente no abundan los hombres capaces de enfrentarse con su rey, bien por temor o bien por adulación.

—V—

En Portugal hubo las siguientes dinastías reales: Borgoñesa, de don Alfonso Henríquez a don Fernando I, que tuvo nueve reyes y duró 244 años; la de Aviz, que se prolongó durante 195 años, con ocho reyes, empezando en don Juan I y acabando en don Enrique; la Española o de Austria, que se mantuvo 60 años, con los tres Felipes; y la de Braganza, que reinó durante 270 años y tuvo trec monarcas, desde don Juan IV hasta don Manuel II.

José SANCHEZ ARCILLA.

EN EL PUESTO DE PERIODICOS

Por Roseñada

—¡Pobrecitos, no saben dónde se van a meter...!

La clausura de la Exposición de óleos y dibujos de Juan Ramírez Espinosa

La vida de este artista, que por exceso de modestia o porque el exceso de trabajo —de cualquier trabajo ajeno a lo que es grato a su espíritu— le han impedido manifestarse ante el público, y hasta frecuentar las exposiciones, es ignorada de todos.

Fué alumno de «San Alejandro». Se graduó de «Instructor de Dibujo y Modelado de las Escuelas Públicas» en la Normal de la Habana. Después le perdimos de vista. Reaparece ahora en el Círculo de Bellas Artes con una exposición que incluye trabajos de su época de estudiante y otros que tienen aún la pintura húmeda.

Su obra, por lo tanto, es irregular. Junto a dibujos muy bien ejecutados, a «manchas» jugosas y ágiles y a retratos bien construídos cuyas características y seguridad hacen suponer un parecido exacto, hay detalles que acusan rapidez impremeditada. No se trata, pues, de ignorancia ni de falta de facultades, sino de ausencia de cánones estéticos, de orientación definida que sólo se alcanza cuando se vive sintiendo en pintor.

No es que la pintura exija la misma práctica mecánica cotidiana que un instrumento musical; pero la armonía del conjunto la gobierna el pintor con su sensibilidad casi siempre subconsciente que le induce a poner o quitar detalles, a exaltar o amortiguar colores, a dar relieve o a esfumar tales o cuales partes de un cuadro. Se logra también con la visión constante, la búsqueda tenaz. Colaboran estos y otros elementos, pues la «afinación de los colores» como en la Música «la afinación de las notas» no incluye el ritmo, ni el sentido de unidad que completan la obra.

El «pintor dominical», que en algunos países ha llegado a constituir una clase, celebrando exposiciones bajo esa denominación que los distingue de los profesionales —los cotidianos— presenta muy a menudo los aspectos señalados en la obra de Ramírez Espinosa. Terminar un cuadro «pintado a plazos» y lograr en él equilibrio totalitario de matices, de técnica y de composición, es dificilísimo. Y esto resulta explicable porque hasta en las obras elaboradas cotidianamente, cuando requieren excesivo número de sesiones, no las terminan sus autores con la misma inspiración ni el mismo sentimiento plástico con que fueron comenzadas, y se observan en ellas fallos y errores que resultan incomprensibles para los no entendidos. Porfirio Barbajacob lo explica en su «Canción de la vida profunda»: «Hay días en que somos...» porque cada día sentimos diferente.

La necesidad de cubrir el presupuesto doméstico aleja a Ramírez Espinosa de sus pinceles seis días de cada semana. Si pudiera dedicarse a ellos preferentemente, su obra carecería de irregularidades.

Su exposición en el Círculo de Bellas Artes, que ha permanecido abierta desde el día 5 del presente mes, según anunciamos oportunamente, será clausurada hoy por la noche. Ha sido muy visitada.

Armando MARIBONA.

CRONICA LITERARIA

LA VIDA TUMULTUOSA DEL MARQUES DE LAFAYETTE

Se alió a la revolución norteamericana por su odio a Inglaterra. Fué el subalterno más fiel de Washigton. Sus amores con la condesa de Hunolstein y Madame de Simiane. El papel decisivo que jugó en la revolución francesa y la declaración de los derechos del hombre. Pudo derrocar del trono a Luis XVI. Detestaba a Mirabeau, a Napoleón y a Robespierre. Símbolo de honradez y romanticismo entre una turba de facciones. A propósito de una biografía recién publicada en Nueva York.

(De nuestro corresponsal)

En el verano de 1775 el Duque de Gloucester, hermano de Jorge III de Inglaterra, hacía un viaje a Francia Encontrándose en las cercanías de Metz, fué invitado a cenar por el Conde de Broglie, comandante del ejército francés en aquella región. Estaban presentes el joven Marqués de Lafayette, su compañero el Conde de Noailles y su íntimo amigo el Conde de Ségur. Cuenta la historia que allí oyó Lafayette hablar por primera vez de la revolución americana, que el Duque de Gloucester estimaba justa y por cuyo triunfo suspiraba para ver así derrotado a su hermano el Rey.

W. E. Woodward acaba de publicar una biografía del Marqués de Lafayette, (Editorial Farrar & Rinehart Nueva York) en la que sin desmentir el episodio de la cena, deja establecido el origen de las simpatías del aristócrata francés por la revuelta yanqui. Parece que el Conde Broglie, que a la sazón contaba 57 años de edad, tenía dos proyectos favoritos: uno, invadir a Inglaterra desde el continente; y el otro, hacerse cargo de la comandancia general del movimiento revolucionario norteamericano. Para lo primero, ya había logrado convencer al gobierno; para lo segundo, se puso en contacto con el Comisionado de las colonias insurrectas en París, Silas Deane, y obtuvo un nombramiento militar a favor de su lugarteniente el Barón de Kalb.

Arriba, el cuadro histórico que muestra a Lafayette con Washington en la residencia de éste, en Mount Vernon. Abajo, Lafayette acompañado en gloria al Hotel de Ville de París el día que triunfó la revolución del año 1830.

Lafayette, enemigo de Inglaterra, aventurero y amante de la gloria

Lafayette no había cumplido los 19 años; pero la sola idea de hacerse célebre contribuyendo a la derrota de Inglaterra en América le sedujo desde el primer momento. Se unió al Conde de Broglie, y al cabo de numerosas peripecias, compró un velero, el «Victoire», en Marsella, por la suma de 112.000 libras, y zarpó a su bordo para el Nuevo Mundo acompañado, entre otros, por el intrigante Barón de Kalb.

Los servicios que durante cuatro años le prestó Lafayette a la causa revolucionaria han sido relatados por más de un historiador. El biógrafo Woodward no pretende abundar en la materia, sino interpretarnos la personalidad humana de aquel espíritu desinteresado y noble para quien la libertad era un bien supremo, jamás negociable por ninguna otra recompensa.

Desde el primer instante, Jorge Washigton sintió una gran simpatía por el entusiasta aventurero. A título de Comandante General del ejército libertador, el caudillo aceptaba aquel joven extranjero en su cuerpo de altos oficiales con el grado de general, pero sin tropas. Habían de transcurrir dos años antes de que se le dieran encomiendas de importancia, más cuando se inició, en la batalla de Brandywihe, lo hizo con tal gallardía y arrojo que inmediatamente empezó a crecer en el héroe virginiano su estimación por el valiente marquesito.

Cuando en octubre 1777 el General Burgoyne se rindió con sus tropas inglesas al General Gates, los enemigos de Washigton se entregaron a la tarea de preparar una intriga para sustituir a éste y colocar a Gates en la jefatura del Ejército. Acampado en el Valle Forge con un contingente desorganizado y pobre que reclamaba a gritos el genio organizador de von Steuben; abandonado por los agricultores cuáqueros de Pennsylvania que rechazaban los billetes del Congreso Continental y preferían vender sus mercaderías a los ingleses por oro contante y sonante; amenazado por imprevistos movimientos de tropas enemigas en diversos frentes. Washigton apenas tenía tiempo para prestarle atención a las traiciones que se fraguaban a sus espaldas y que culminaron con la entrega a los ingleses de los planos de West Point por el General Benedict Arnold.

El plan de Gates, que ya había sido elevado a la dirección de la junta de Guerra por sus partidarios, consistía en separar a Lafayette de Washington disolviendo así los lazos de la Revolución con Francia, para disminuir la influencia de aquel en los concilios del movimiento patrio. Por ello se concibió la descabellada expedición al Canadá mandada por el Marqués y organizada expresamente para llevarlo al fracaso. Afortunadamente, al llegar a la ciudad de Albany en febrero de 1778, Lafayette comprendió la conjura que se le preparaba, desbandó a los milicianos, y se volvió a Filadelfia, decidido a continuar la lucha hasta el final al lado de su ídolo.

Washigton lo recibió, como siempre, sin reservas mentales, y agradecido de su lealtad. Había quedado sellada una amistad que se prolongaría hasta la muerte de ambos patricios. De allí en adelante, es Lafayette su emisario especial para consultarse con Rochambeau en Newport en 1780; es Lafayette en Filadelfia, al mando de 2.200 hombres, guardando el camino mientras llegan los refuerzos de la flota del Conde d-Estaing; es Lafayette maniobrando meses y meses hasta meter en una ratonera a las fuerzas militares superiores de Lord Cornwallis; es Lafayette en la batalla de Monmouth y persiguiendo a los ingleses después de la evacuación de Filadelfia; es Lafayette compartiendo la victoria en la rendición del enemigo en la batalla de Yorktown.

El hombre de cuna nacido para ser soldado

Procedente de los Motiers, familia de soldados que mandaba en la Villa Faya en el siglo XII, el hijo del Coronel Champetiere y futuro Marqués vino al mundo destinado a presenciar el período más interesante y dramático de la historia de Francia, desde la toma de la Bastilla en el 1789 hasta la revolución de 1830. Educado a la manera clásica en el aristocrático Colegio de Plessis en París, con un ingreso anual de más de 120.000 libras y matriculado en la academia real de equitación. sus amigos eran gentes de la categoría de los hermanos de Luis XVI, el Conde Provenza y el Conde d-Artois a quien años más tarde había de antagonizar siendo él Carlos X de Francia.

En la Corte de Versalles, no alcanzó el éxito que su familia esperaba y que merecía su esposa Adriana, la hija del Duque d-Ayen. Quizás contribuía a esto el hecho de que el genealogo de la monarquía no había encontrado el nombre de Lafayette en el «Diccionario de la Noblesse» Acaso, su parentesco con la familia del Duque d-Ayen. La anciana Marquesa de Noailles, madre del Duque, era una cleptómana de efectos religiosos, a quien había que estar vigilando constantemente en la iglesia, y quien sostenía correspondencia con la Virgen María, de la que decía era «una pequeña burguesa de Nazareth a quien debo recordar por ser la madre de Nuestro Salvador».

La reina María Antonieta se burlaba de que el Marquesito desconocía la técnica del baile, a pesar de practicarlo bastante en el cabaret de la Epee de Bois. en compañía de los hermanos del rey y el Conde de Segur. Este último nos dice en sus Memorias que Lafayette amaba a su mujer, pero que le sobraba tiempo para llevar relaciones clandestinas con la condesa de Hunolstein, una de las amantes del Duque de Chartres y azafata de la esposa de éste. Más luego Lafayette se acogió al regazo de Madame de Simiane, a quien quiso con igual ardor que a la Hunolstein.

En su corazón, sin embargo, podía más la ambición de la gloria que el amor de ninguna mujer. Thomas Jefferson, siendo Ministro de los Estados Unidos en Francia, le escribía a James Madison que Lafayette sufría de «un apetito canino por la popularidad», y Lamartine, que lo conoció a fondo, afirmaba que poseía en alto grado «el instinto del renombre» Esta ambición contribuyó, sin duda alguna, a inclinarlo a las empresas militares.

Fué el hombre de destino que no quiso hacer historia.

Parece extraño que un hombre de semejante idiosincrasia no aprovechara las numerosas oportunidades que se le presentaron para convertirse en el primer poder del mundo europeo en el medio siglo que transcurrió desde la Revolución norteamericana hasta la revuelta contra los Borbones en la Francia de 1830.

El 12 de julio de 1789, residiendo en París como un héroe ejemplar para las masas, se le escapó la llamada del sino que tocó a sus puertas mientras Juan Pablo Marat instigaba al pueblo a levantarse contra sus opresores. Ese mismo día, Desmoulins aconsejaba a las multitudes de París que se alzaran, advirtiéndoles que por la noche vendrían «los batallones suizos y alemanes de Champ-de-Mars a cortarnos los pescuezos, y no hay un momento que perder».

Los agentes del Duque de Orleans que aspiraba a arrebatarle el trono a Luis XVI estaban ocupadísimos haciendo propaganda subversiva. Hacía dos semanas el Rey había hecho trasladar secretamente a la capital 20.000 soldados de los regimientos extranjeros. Se rumoraba que pensaba disolver la Asamblea Nacional y encarcelar en la Bastilla a Lafayette y a Mirabeau.

Francia estaba sumergida en las ideas de los enciclopedistas y filósofos rebeldes: Diderot, Voltaire. Helvecio, Quesnay y Holbach. Ante la Asamblea, Lafayette acababa de leer el 11 de julio su famosa Declaración de los Derechos del Hombre, que discutió de antemano con Tomás Jefferson y que se dice fué inspirada por éste. El día 14, a raíz de la invasión del Jardín de los Inválidos por la turba, y antes del asalto a la Bastilla mientras el Rey se divertía en Versalles, Lafayette pudo haberse puesto a la cabeza del movimiento y hecho abdicar al Luis. Hubiese evitado el caos de la revolución que se avecinaba y fundado la primera república. Su indecisión, pues, fué una catástrofe nacional.

En Francia había tres poderes en aquella época: los Nobles, el Clero y el Tercer Estado, el Estado llano. Con la toma de la Bastilla, quedó dueño de la situación el Tercero, dominado por la clase media. Pero Lafayette dejó que los aventureros y agitadores le arrebataran el cetro ante la plebe y tuvo que presenciar en silencio la matanza de Foullon y Berthier, primeros episodios del terror que le obligaron a renunciar la jefatura de la Guardia Nacional para después reasumir a instancias de Bailly, la alcaldía de París.

Lafayette: un verdadero puritano en Babilonia

Todavía en octubre, el populacho le pedía que los acompañara con la Guardia hasta las puertas de Versalles, a pedirles justicia a los monarcas. Como se negara a hacerlo, la multitud siguió camino por su cuenta. Perplejo, el Marqués informó a la Comuna y recibió instrucciones de ésta para trasladarse al frente de sus militares al Palacio y proteger a los soberanos. Al llegar a la plaza de Versalles, vió entre la turba a la amante belga del Príncipe de Gales que éste le había endosado al Duque de Orleans, cabalgando sobre el lomo de un hermoso caballo y desplegando el escarlata y negro del pretendiente a la corona.

Al cabo de una noche de zozobra, angustia y lluvia, el Marqués no pudo impedir lo inevitable. Por más que hizo aparecer al Rey en los balcones; por más que sacó a la reina austriaca a quien despreciaba, y le besó la mano temblorosa ante el pueblo, las cartas ya estaban echadas. Cuando los monarcas hicieron su célebre entrada a París todavía la Comuna estaba dominada por los moderados de Lafayette, aunque trepidaran en el ambiente las voces de izquierda, Danton, Robespiere y Desmoulins. Desde entonces, Luis y María Antonieta se consideraron prisioneros en las Tullerías, y el Marqués debió sentirse el hombre más poderoso de Francia.

Aun en aquellas circunstancias, no actuaba, porque le inspiraban asco las transacciones de la política. Mirabeau, encarnación de la monarquía constitucional y el político más influyente de la Asamblea, quería unírseles para «salvar» a la patria. En la casa de Jefferson ambos hombres se daban cita para discutir la situación del país. Mirabeau quería establecer un régimen constitucional —bajo la autoridad de la monarquía— en el que Lafayette fuera el Richelieu y él su consejero y mano derecha. En el 1790, los reyes le aconsejaron que así lo hiciera, porque ya tenían sobornado al célebre tribuno por 200.000 libras, pero el Marqués respondió que no le gustaba aquel individuo y que no veía razón alguna para unirse a él. El instinto profundo de la integridad le hacía oler a leguas a los traficantes de la libertad. Mirado entre Danton y Mirabeau, daba la impresión de un verdadero puritano en Babilonia.

La historia pasa junto a él sin fascinarlo

Por su exagerado —o tal vez puro— sentido de la justicia, que tantas veces lo llevó a proteger la vida de los monarcas aún a riesgo de perder la suya y aparecer como el sicofante de los Borbones, a mediados de julio de 1791 ya había perdido gran parte de su popularidad. Renunció la jefatura de la Guardia Nacional tres veces, y la última se marchó al campo. En las elecciones de ese año, regresó a París como candidato de los moderados. Obtuvo solamente 3.126 votos, contra 6.728 de Petion, el alcalde de los Jacobinos. Unicamente la amenaza de invasión por Austria y Prusia lo rescató del olvido nacional, cuando lo pusieron al frente de uno de los tres ejércitos organizados para repeler al enemigo, al lado del veterano Rochambeau.

Ya era demasiado tarde, sin embargo. Sus partidarios los Girondinos, monárquicos mediocres al fin y al cabo, no podían resistir el empuje avasallador de Robespierre, el incorruptible. Mientras tanto, un oscuro teniente de la reserva, Napoleón Bonaparte, observaba cómo los caudillos políticos de Francia amenazaban convertir a ésta en nación vasalla de los austrogermanos.

Los desastres se sucedieron con inesperada rapidez. Lafayette había desertado prácticamente del Ejército y roto sus vínculos con la Asamblea Nacional. Estamos en vísperas de la Convención y del reinado del Terror. En la prisión de Olmutz pasa cinco años—dos de ellos con su esposa e hija—como rehén de las instituciones monárquicas de Europa y le Luis XVI. Napoleón obtiene su libertad, para luego ser denunciado por él como «un enemigo del pueblo».

En este período de convulsiones tremendas. Lafayette ha visto desfilar hacia el exilio o la guillotina a los personajes más célebres de Francia. En varias ocasiones ha sido el hombre de quien se esperaban decisiones definitivas, y siempre su conciencia recia ha paralizado su voluntad. El aristócrata que le propuso a Jorge Washington la libertad de los esclavos y fué repudiado, no se atreve a proponerle a los franceses que se liberten del yugo de los Borbones, por et temor a los demagogos.

Y es que Lafayette fué un espíritu contradictorio que sospechó de todas las clases como clases. En la Asamblea atacan el plan para mandar al Duque de Angulema a reponer en el trono de España a Fernando VII; soñaba con ver a Londres envuelta en llamas; despreciaba a Luis y a María Antonieta; detestaba a los bonapartistas, a los monárquicos corrompidos de Mirabeau, a los jacobinos sanguinarios de Robespierre. Lo dominaba la idea de «la ley y el orden». El asesinato del anciano Foullon y la cabeza de la víctima paseada en una pica por las calles de París le pareció un espectáculo abominable. El caos le llenaba de pánico; veía que la patria era una quimera incomprensible para los hombres. Nunca nadie, en ninguna parte, fué un político más romántico que el Marqués de Lafayette.

A TRAVES DE LA VIDA

VIDA CONTEMPORANEA

Hablemos del teatro; del otro, del de las bambalinas y los espectadores ocasionales. El teatro que ha venido a ser en la historia contemporánea el corolario de aquella frase tan repetida de que no sólo de pan vive el hombre.

Aunque nosotros no damos al teatro la significación e importancia que le conceden los franceses, no deja por eso de ser un gran factor en nuestra vida, como el pan. Se me dirá que algunas personas no van jamás al teatro, como no leen periódicos, y otras peculiaridades, pero ello nada prueba porque también hay individuos que prefieren las viandas salcochadas a la harina de trigo. Nada es terminante ni nuevo, bajo el sol, y por eso es que los estrenos se hacen de noche.

Que el teatro tiene ya gran valor entre nosotros lo prueba el número de inspectores que lo vigilan. Sin embargo, el otro día hice una bolita con mi programa y lo arrojé bajo el asiento de la luneta que me quedaba enfrente. Fué un martes, día aciago; pues bien, el jueves por la noche la bolita estaba en el mismo lugar. Por ello legué a explicarme la cantidad de polvo que se pegó a mi sombrero una vez que cometí la imprudencia de ponerlo bajo el asiento. sostenido por un alambre en forma de muelle, que inventó Edison con ese objeto, es decir, no con el propósito de que se llenara de polvo el sombrero, sino de que el espectador pudiera desembarazarse de esa impedimenta, que lo es las más veces.

Pues me alegraría y conmigo muchos ciudadanos apacibles y honestos, que nombraran otros inspectores para cuidar, verbigracia, de las chinches, del barrido, de los que hablan durante la representación y de las elegantes señoras que lucen artísticos sombreros. ¡Ah! Esto merece punto y aparte.

El domingo pasado, en la matinée de un gran teatro tuve delante un bellísimo sombrero modelo de una casa famosa de París. Era gris, con una pluma también gris, en forma de un gran signo de interrogación. Aquel sombrero parecía preguntar a todo el mundo: «—¿Qué hay?»

Naturalmente nadie decía nada porque la mujer era guapa y también por miedo al marido que debía andar por allí.

El caso es que la soberbia «aigrette» en forma imperiosa de demanda ortográfica, hizo el vacío en tres o cuatro filas de lunetas que se encontraban detrás. Miento. Los caballeros escaparon buscando otro lugar donde posarse en el que estuviera establecida la servidumbre romana de «ne luminibus officiatur», que consiste en no privar de la luz al vecino, y que estriba en el «altius non tollendi» (no levantar más alto) de que hablaba el jurisconsulto Paulo, que no conocía, aún, el suplicio del biombo en los espectáculos públicos.

La distinguida dama, propietaria del hermoso sombrero, sabrá, si lee este manifiesto, que he admirado grandemente su artística obra maestra, pero que la disculpo porque no es error suyo el que el piso de las lunetas tenga tan ligerísima inclinación cuando puede comprobarse que los anfiteatros griegos y romanos tenían los asientos en graderías.

Por mi parte yo me quedé en mi puesto, porque la guardia muere, pero no se aleja del bello sexo, sobre todo si es el que Dios y los hombres han convenido que sea el de más mérito.

De toda aquella aventura (que así pasa en los coliseos) resultaron estas meditaciones a que me entregué: el hombre es un ser muy original y complejo: dicta órdenes severas para que al ciudadano no le quiten, en la calle, su derecha; no le dejó dónde estacionar su automóvil; persigue encarnizadamente a los perros y a veces a las ratas, pero no se opone a que a las aves las cuelguen por las patas; en todo obliga al público a obedecer sin chistar y en cambio en el teatro deja a las gentes entregadas a su suerte, a la «franqueza» tropical y a los malos cantantes...

Héctor DE SAAVEDRA

ESPECTROS

—I—

No era sueño, no era sueño!
Allí estaba
encorvando sobre mí su catadura
de armazón articulada!

Y, crujiendo las mandíbulas
bajo los tres agujeros espantables de su cara,
e incrustando con ahinco la rodilla puntiaguda
en el borde de la cama,
y, las rígidas palancas de los brazos
estiradas,
con los dedos todo garfios, todo huesos todo frío,
me ceñía la garganta.

—II—

¿Por qué huiste de mi lado,
Muerte pálida,
si he de llevar este peso
cotidiano que me aplasta?
si he de sentir este hielo de la prosa y del hastío
en el alma?

Y no es sueño, no, no es sueño!
Es la vida que pasó y la que me falta!

Francisco PRIMO SANCHEZ OROVIO

M.E.C.D. 2016

Cardenenses

EN KAWAMA BEACH CLUB

Un almuerzo a oficiales del Ejército mexicano.

Horas risueñas.

Del último día dominical en que Cárdenas y Varadero se vieron honrados con la grata visita de distinguidos oficiales del Ejército mexicano, pertenecientes al team de polo que visita la Habana actualmente y cuyos oficiales, ansiosos de conocer a nuestra Playa Azul, ya que de ella tienen las mejores referencias, vinieron a estos lares invitados por el hidalgo caballero el coronel Eugenio Silva, el feliz propietario de las posesiones de Kawama Beach Club.

Simpático el grupo.

De los valientes huéspedes.

Lo integraban el teniente coronel del Ejército mexicano Juan F. Trujillo, los capitanes Alberto Ramos Sesma y Félix Cabañas Hernández y el teniente Guillermo Grácida y en funciones de ayudante de ellos comisionado por el Ejército Constitucional de Cuba, el capitán Pedro Rodríguez Ochoa, un cardenense querido, ligado al cronista por lazos de familia.

Compartí con los visitantes.

En un día hermoso.

Temprano, un mensaje cumplidísimo del coronel Silva, siempre tan amable y tan cumplido me anunciaba la agradable visita invitándome a almorzar en Kawama y ya en Varadero el cronista, llegaba a mi casa otro mensaje telefónico del capitán Rodríguez Ochoa notificándome el arribo a Cárdenas.

Cordial el recibimiento.

Cariñoso y sincero.

Halagadora acogida tuvieron en ese edén paradisíaco del Kawama Beach Club los bizarros militares mexicanos que ostentando las galas esplendentes de sus uniformes, unían a ello sus figuras apuestas y su exquisito trato, destacándose en la disciplina del militar la corrección del caballero.

Se cambiaron los saludos.

Entre mexicanos y cubanos.

El coronel Silva, que raya a gran altura en todo lo que sea ofrecer cortesías, rendir honores y cumplimentar al forastero al conocer de esa visita a sus predios invitó a las autoridades y periodistas cardenenses y a esa invitación correspondieron el atento capitán Rafael Sanz, Jefe del Ejército Constitucional de Cuba en Cárdenas; Rafael Palmer, Director de «Prensa Libre»; Julián Rodríguez Ochoa y el cronista que suscribe.

De la casa el coronel Silva.

Y con él sus hijos.

Faltaban allí en ese día dominical, Olga Silva de Carrillo y la risueña e interesante Ofelia, que se hallaban en la Habana, pero por ellos y por sí mismo, se deshicieron en atenciones para con los visitantes la gentil y bella Otilia Silva, vestida con la gracia y la elegancia de simpre y el querido Edgar Carrillo, el hijo político del coronel, que es su confianza en todo y por todo en aquel rincón de maravillas donde la labor y el tesón inquebrantable del coronel Silva, el hombre que nunca es vencido por las críticas injustas y las censuras malsanas, ha sabido hacer algo fantástico que aun viéndolo parece transportarnos a un sueño de hadas junto a una de las maravillas del mundo que es Varadero.

Tuvo un preámbulo el almuerzo.

En el bar-barco del Club.

El mar azul de Varadero en todo su esplendor dejaba oir el eco de la canción de sus olas y mientras tanto se saboreaban los deliciosos «hawamitas» en aquel barco que en arena firme da la impresión de que se viaja sobre el propio mar tornasolado varaderista.

Después el ágape.

En el hall principal.

En el comedor central del Kawama Beach Club, de rara y bella construcción, fué ese almuerzo a la oficialidad del Ejército mexicano que nos visitaba y en la mesa del acto, si rica fué la vajilla en que todo se ofrecía, con esa característica de gentileza de los ofrecimientos de Kawama y de su jefe máximo el coronel Silva, ricos fueron los manjares saboreados en un ambiente de íntima y cordial camaradería.

Se brindó por México.

Y se brindó por Cuba.

El coronel Trujillo, del Ejército mexicano, que recientemente recibiera de manos propias del coronel Batista, Jefe del Ejército Constitucional de Cuba, la copa que donara para los ganadores del match de polo celebrado en la Habana entre aztecas y cubanos, triunfando los primeros, tuvo durante el almuerzo del Kawama frases de admiración para Varadero y frases de elogio para el coronel Silva, fiel exponente del dinamismo y de la acción, que lucha y que vence.

De sobremesa continuó la charla.

Saboreándose puros habanos.

Los caballerosos y finos oficiales del Ejército mexicano que nos visitaban con el ayudante cubano, el capitán Pedro Rodríguez Ochoa, fueron llevados al campo de aviación de Kawama, donde diariamente hace escala el avión de la ruta Habana-Varadero-Cienfuegos y viceversa.

Después a Dupont.

Las posesiones del opulento vecino.

Repetían sus frases de admiración entre tanta belleza de Dios y del hombre, encerrada en Cuba, los finos militares mexicanos, cuando se dejaba a la Playa Azul para retornar a Cárdenas y visitar el Museo «Oscar de Rojas» y el Cuartel Narciso López, donde en este último lugar los visitantes fueron recibidos con los honores dignos a su jerarquía militar, brindándoseles un puro y rico café por el siempre afable capitán Rafeal Sanz, jefe del Cuartel Narciso López y que por sus bondades y méritos personales se ha sabido ganar no sólo el respeto y el cariño de sus subalternos, sino también el cariño de la sociedad cardenense.

Su cuartel le enorgullece.

Es digno de verse.

Escuché cuando el coronel Trujillo, del Ejército mexicano, felicitaba efusivamente al capitán Rafael Sanz por la organización militar de su cuartel y de sus hombres, y Sanz, hombre modesto y sencillo, recibía emocionado aquel merecido elogio del compañero extranjero.

Hubo una visita más.

Antes de la partida.

Fué a una casona de ambiente colonial que conserva el mismo sello de cuando la fundara su propietario el inolvidable don Leandro Ruiz, en aquella barriada de Mijala y que, repito, conserva el mismo sello de presentación de viejas tradiciones como inmaculada es la vida y son las virtudes de la santa dama que preside aquel templo: la señora María Teresa Rodríguez viuda de Ruiz, dama que aparte de los afectos de familia que puedan guiarme a enaltecerla, es justo proclamar su historia ejemplar, jamás envanecida por la riqueza, como jamás avergonzada por realizar un daño.

Allí fué la despedida.

A los huéspedes del domingo.

A esos valerosos y gallardos oficiales del Ejército mexicano que vinieron a recibir el beso puro y santo de la pureza y de las riquezas que encierra esa joya diamantina de Varadero.

Cárdenas los despide.

Y con Cárdenas el cronista.

LA BODA DEL LUNES

Dra. Eulalia Arias López.

Dr. José M. Cabaleiro Martínez.

Unidos ya!

Por la ley y por la religión.

Unidos ya en aras de nuevas dichas y nuevas glorias, los corazones de la pareja cuyos nombres cito al comenzar esta nota.

Amigos del cronista.

Con una amistad de años.

La doctora Eulalia Arias, bellísimo tipo de mujer, de tez de armiño, ha sido siempre una joya valiosa de esta sociedad y en cuanto al novio, cardenense también, ejerce actualmente su profesión de bogado en Camagüey el doctor Cabaleiro.

Los ví casar.

En la mayor intimidad.

Con luto reciente la novia por la sensible pérdida de su querido padre, aquel caballero que se llamó don Enrique Arias y que fué buen amigo del que redacta, fué la ceremonia nupcial presenciada sólo por familiares e íntimos y entre estos últimos tuve la satisfacción de que se me contara.

Primero fué el acto notarial.

Ante el doctor Max Quintero.

En nombre de la República de Cuba los casó el notario de las bodas en Cárdenas, y en nombre de Dios y de la Iglesia Católica, Apostólica y Romana ofició el virtuoso sacerdote Rev. Padre Federico Martínez.

Eulalia fué novia ideal.

Inspiradora!

No obstante a.. su rostro abatido por la desgracia que sufre, en el momento del acto nupcial vistió un precioso traje blanco, modelo de la elogiada modista señora Casimira Arango de Valenzuela y cuyo trouseaux realzaba su figura, así como llevó un original ramo de bodas, de dalias blancas, obra del acreditado Jardín Vadillo y regalo de la distinguida dama señora Adela Rodríguez de Revuelta.

Eulalia y Pepillo.

Veían un sueño realizar.

Apadrinaron la ceremonia la elegante señora Angela López viuda de Arias y el señor Ramón Martínez Milanés.

Testigos varios.

Que citaré.

Por ella y por él: la doctora María Teresa Fernández Llebrez, el señor Gabriel Rodríguez González, el doctor Pedro J. Sierra, mi querido amigo; la señora Alicia Marés de Fitz Gibbon, el señor Francisco Martínez Milanés, el teniente coronel de la Marina Constitucional Aurelio García Leal, el doctor José Agustín Martínez, los congresistas de la República doctores Carlos M. Palma y Elías Olivella, el señor Mariano López González, el doctor Antonio María Maicas, José Esteban Fernández Llebrez y el cronista que suscribe, que pocas veces con tanta satisfacción ha firmado un pliego matrimonial como éste en que desea para los contrayentes toda la dicha que merecen.

Fueron ellos de viaje.

Rumbo a la capital.

En la Habana pasarán los primeros días de su luna de miel y después seguirán a la capital de la región camagüeyana donde fijarán su residencia los nuevos esposos doctora Eulalia Arias López y doctor José M. Cabaleiro y Martínez.

Yo los felicito.

De todo corazón.

Francisco González Bacallao.

NAVIDADES DEL NIÑO

¡¡HONREMOS LA TRADICION!!

SIGA ATENTAMENTE EL CURSO DE ESTOS ANUNCIOS Y VEA LA MAYOR EXPOSICION DE MUEBLES PARA NIÑOS EN NUESTRAS DOS GRANDES TIENDAS DE:

SAN RAFAEL Y RAYO Tel: M-7063 — La Casa Life (LA MAYOR COLCHONERIA DE CUBA) — TENIENTE REY Y HABANA Tel: A-6724

ESTUDIAN, DESDE HACE MAS DE DOS AÑOS, REGLAMENTAR EL IMPUESTO DE ALCOHOLES

Una comisión de la Cámara de Comercio Nacional reiterará a la Consultoría de Hacienda la necesidad de que se ponga en vigor dicho reglamento. Supéravit de $84,488.19 por licores en Nbre.

En la última reunión de la Cámara de Comercio de la República de Cuba se acordó designar una comisión para visitar al Director Gral. de Consultoría doctor Ricardo Ponce y según hemos podido saber, dicha audiencia tiene como objeto recomendar la necesidad de que la Secretaría de Hacienda ponga en vigor cuanto antes el proyecto de reglamento del impuesto de alcoholes y licores, que se encuentra en estudio desde hace dos años.

En la reunión que celebró la Cámara de Comercio para tomar dicho acuerdo, se tuvo en cuenta la petición formulada por un grupo de importadores de vinos y licores, entre los que figuraban representaciones de las firmas siguientes: Incera, Hnos. y Cía.; García y Cía.; Rafael Muñoz; Cayetano Rey; Menéndez y Cía; Viña y Cía.; Fernández, Hnos. y Cía.

La convocatoria se hizo a solicitud de los señores Incera, Hnos. y Cía. para tratar de todo lo relacionado con la legislación de alcoholes, principalmente del problema de los sellos del impuesto para los vinos importados y aquellos que por sus condiciones deben trasegarse en Cuba.

Interesaron también muchas firmas importadoras, la necesidad urgente de que se acabe de redactar o poner en vigor el reglamento de dicho impuesto, que se encuentra en estudio en la Dirección General de Consultoría de la Secretaría de Hacienda.

En la recomendación que harán al Director de Consultoría por la comisión designada al efecto, se hace hincapié en la conveniencia de que se promulgue cuanto antes el mencionado reglamento, porque con las instrucciones vigentes se causan grandes perjuicios a los importadores de vinos y licores, y también al trasiego y envase que se realiza en esta República, por obligárseles a usar el sello igual al de los vinos fabricados en el país.

Reiteradas veces la Cámara de Comercio de la República de Cuba ha pedido a la Dirección Gral. de Rentas que se autorice, provisionalmente el uso de los sellos rojos que se emplean en los vinos importados, manifestándose por la citada Dirección General de Rentas que en el reglamento era donde se debía hacer la modificación o aclaración pertinente, creando un tercer sello para distinguir los vinos trasegados en Cuba. Pero el tiempo pasa y nada se ha resuelto sobre el particular.

Estado de las recaudaciones de Rentas.

La Dirección General de Rentas, ha facilitado a la prensa un estado de las recaudaciones obtenidas durante el mes de noviembre de 1938, por los distintos conceptos que corresponden a los tributos de la Sección de Impuestos de 35 millones comparadas con las obtenidas en el mes de octubre del propio año: licores, alcoholes y vinos; octubre, $107,698.16; noviembre $192,196.35. Superavit $84,498.19. Sellos, Tabacos, Cigarros y Fósforos, $215,589.57 en Octubre: noviembre $193,881.99; déficit $21,707.57. Conciertos, octubre $52,885.53; noviembre, $49,409.55; déficit $3,476.09 y multas, octubre, $1,977.17; noviembre, $1,919.29; déficit $57.88.

Como se observa, la recaudación por concepto de licores, alcoholes y vinos, muestra superavit en el mes de noviembre con relación al de octubre; este aumento se ha logrado intensificando la inspección sobre los establecimientos que venden esos productos. En cuanto al déficit de sellos, tabacos etc., será eliminado —dice la Dirección de Rentas— pues ha dictado las medidas necesarias para ello, ordenando que sean visitados los fabricantes de tabacos, cigarros y fósforos, por inspectores de la referida Dirección.

CVD. TIENE ESTOS DISCOS VICTOR

Orquesta CASINO DE LA PLAYA
82514—Yo son gangá.—Son Afro. Se va el caramelero.—Pregón.
82501—No hay nadie como tú.— Bolero Son. Los Venecianos. —Conga.
82500—El plato roto.—Son. La negra Leonó. —Guaracha.

TRIO ORIENTAL
82511—Quítate tu pa ponerme yo.—Guaracha. Traicionera.—Bolero-Son.

DE VENTA EN LAS AGENCIAS RCA VICTOR
distribuidores HUMARA Y LASTRA S. en C. T. M-9093

Un exquisito perfume francés!

"Tropiques" de LANCOME

Una esencia en la que París ha concentrado todo el efluvio de la selva virgen: especias... maderas preciosas... yerbas saturadas de Sol. Un perfume que evoca el encanto de las noches claras, cuando hay en el aire olor a jazmines y fragancia de orquídeas. Suave sin exageración... elegante... arrobador... TROPIQUES debe usarse sobre la piel misma, sin vaporizador. También es delicioso para la Bolsa. En estuches de lujo y económicos: desde 3.00 hasta 12.75. Exclusivo de

fin de Siglo
san rafael y águila, tlfonos: m-5991-92-93

Remedio más eficaz contra resfríos y bronquitis — PASTILLAS VALDA — Contra la tos y las afecciones de la garganta

CRONICA HABANERA

CHITA DIEHL DE POLLACK

Una fecha feliz, de satisfacciones y alegrías, será la de hoy para el joven y distinguido matrimonio Roberto Pollack y Chita Diehl, con motivo de cumplir cuatro años de casados.

En tan grato aniversario—Bodas de Seda—los esposos Pollack-Diehl se verán muy congratulados por sus amistades.

Felicidades.

LYDIA POU.—Como hemos venido anunciando, el próximo sábado contraerá matrimonio en la iglesia de San Juan de Letrán, con el distinguido y estimado joven Manolín Menéndez y Heyman, la bellísima señorita Lydia Pou y Benítez, gala de nuestra mejor sociedad.

Con tal motivo le fué ofrecido ayer a la gentil Lydia un almuerzo de despedida de la vida de soltera en el Country Club, organizado por las encantadoras señoritas Adolfina y Cristina Gelats.

Fué aquel un acto animadísimo, en el que quedaron patentizadas las muchas simpatías que tiene la señorita Pou en nuestra sociedad.

La mesa, decorada bellamente con rosas naturales, ocupaba gran parte del salón.

Entre las señoras se encontraban María Antonia Alonso de Aspuru, Estela Alonso de Nodarse, Bebita Alonso de Belt, Alma Jiménez de Fernández y Estela Santeiro de Alonso.

Y entre las señoritas, Celita Hidalgo Gato, Conchita Menocal, Enita Rayneri, Adriana Maduro, Elisita Montoro, Gloria Mencía, Nena Ramírez Olivella y Mariíta Scull.

Loló Goytisolo.

Maeta Roces.

Carmita, Teresa y Georgette García Montes, María y Valentina Palacios, Carina de Posada, Gisela García Espinosa, Peggy Smith, Rosita Barraqué y Carmita Díaz.

Loly Smith.

Gloria María Betancourt.

Beba Fernández Grau, Martha Pujals, María Luisa Martínez Párraga, Matilde Jiménez, Gilda Núñez Mesa, Virginia Galán, Carlota Toñarely, Sylvia Pujals.

Josefina Freixas.

Babette Stevens, Sylvia Patter, Olga Fonts, María Victoria Quiroga, Sylvia Pou, linda hermana de la festejada, y las organizadoras, Adolfina y Cristina Gelats.

MARIA LUISA MENDOZA.—A consecuencia de un sensible accidente que sufrió en su domicilio recientemente, se encuentra recluída en sus habitaciones la bella y gentilísima señorita María Luisa Mendoza y Párraga.

La señorita Mendoza está en vías de un franco restablecimiento.

Enhorabuena.

SIMPATICO ALMUERZO.—En honor del doctor Horacio Blanco Fombona, que parte mañana, jueves, hacia su país, después de una larga estancia en nuestra capital, ofreció ayer un almuerzo el distinguido caballero Salomón Maduro.

Dicho almuerzo—simpático homenaje de afecto al doctor Blanco Fombona—tuvo efecto a la una de la tarde, en el hotel «Nacional».

Alrededor de la mesa, con el anfitrión y su homenajeado, tomaron asiento los siguientes invitados:

El ministro de Chile, Excmo. señor Emilio Edwards Bello.

El ministro del Perú, Excmo. señor Juan de Osma.

El ministro de Santo Domingo, Excelentísimo señor Fernando Abel Henríquez.

El agregado comercial de Chile, señor Camilo Riccio.

El primer secretario de la Legación dominicana, señor José Villanueva.

Los señores Heriberto Lobo, Henry Senior, Atilio León, J. Esteban Buñols, Salvador Díaz Ossa y Manuel de Ayala, comisionado de Agricultura del Gobierno de Venezuela.

Un invitado más. este cronista.

BODAS DE PLATA.—Mañana, jueves, cumplen veinticinco años de casados—bodas de plata—el conocido ingeniero José A. Sánchez Mousso y su distinguida esposa Adriana Martínez.

Los señores de Sánchez se han visto precisados a suspender el recibo con que se proponían festejar el acontecimiento, en consideración al duelo de la familia Cárdenas-Porto a la que se hallan estrechamente vinculados.

Llegue hasta el feliz matrimonio nuestra enhorabuena.

ESTUDIANTES QUE REGRESAN.—Ha llegado a la Habana en días pasados el joven Luis Mencoal y Nadal que cursa sus estudios en la Universidad de Harvard.

Lourdes Alfonso y Tagle, la encantadora señorita, llegará el domingo procedente del Sagrado Corazón de Jesús de Kerwood, donde cursa sus estudios.

Hoy llegará el j... Pepito García Ordóñez y Montalvo quien se propone someterse a la operación de las amígdalas.

Para el sábado son esperados e... nuestra capital los jóvenes ... y Salvador Guastella que vienen a pasar las Pascuas con sus familiares.

LA APERTURA DEL FRENCH CASINO.—Escasos días nos separan ya de la fecha de apertura del French Casino.

Ese sitio ideal de recreo, en lo más céntrico de la capital, abrirá sus puertas, como es sabido, el viernes, con una fiesta de gala que está llamada a resultar un éxito.

Muchos serán los alicientes.

Se servirá un dinner de luxe, al precio de dos pesos cincuenta centavos el cubierto.

Y habrá música desde las ocho y media, con la orquesta «French Casino», que esa noche hace su debut, y con el Trío Antillano.

En el show, interesante, atractivo, figuran las notables artistas Maritza Loy y Sonja Loy, así como la magnífica pareja de bailes internacionales Silvio y Melba.

Por los teléfonos A-9622 y M-4574 se vienen recibiendo las reservaciones de mesas.

Tema elegante para la crónica, la apertura del French Casino.

LAS BODAS DE HOY.—Dos son las bodas que están señaladas para este día.

A las once de la mañana, en la Iglesia de Nuestra Señora de la Caridad, unirán para siempre sus destinos la bellísima señorita Lilia Soto y el simpático joven Johnny Pella.

Ceremonia elegante para la que lucirá la iglesia un decorado floral del mejor gusto, que como el bouquet nupcial ha sido confiado al jardín «El Fénix», Decano de los grandes jardines habaneros.

Por la noche a las nueve y media contraerán matrimonio en la Iglesia Parroquial del Vedado la señorita Clara Gamboa, muy graciosa y muy bonita, y el joven doctor Julio Morales Robelín.

También el gran jardín «El Fénix» ha recibido la encomienda de la parte floral para esta boda distinguida.

Se lucirán como siempre aquellos floristas del gran mundo, no sólo en el adorno del templo, sino en el ramo de la novia.

Reseñaremos ambas bodas.

POOL DE BRIDGE.—Mañana, jueves, en el Habana Yacht Club se celebrará un almuerzo de señoras, seguido de una pool de bridge.

Este acto, para el que reina gran animación, ha sido organizado por la señora María Alzugaray de Fariñas.

Lo reseñaremos.

EN EL LYCEUM.—Esta noche, a las nueve, abrirá sus puertas el Lyceum, en la Calzada del Vedado, para un interesantísimo acto artístico.

Trátase de un recital de danza y canto en el que se lucirán la bella y elegante bailarina española Perla de León y el aplaudido tenor ecuatoriano Juan de Lugo... periodista y amigo de esta casa.

El maestro Luis Borbolla acompañará al piano a ambos artistas.

(Continúa en la página SIETE)

Fíjese cuán ventajosa le resulta hoy la Oferta del Miércoles

Sweaters de Lana

1.45

Tallas de 2 a 16 años

Para sus niñas pequeñas o para sus hijas ya mayorcitas hay verdaderas preciosidades en esta colección, hoy rebajada. Cualquiera que sea el color o el estilo que ellas apetezcan, lo encontrará usted entre estos magníficos Sweaters. Modelitos con cuello y sin él... abiertos o cerrados... en colores claros y oscuros... con pequeños detalles y con franjas contrastantes... Un surtido, en suma, tan variado y tan extenso como no podría ofrecerse otro. Colores: rojo, pastel, prusia, verde, beige y carmelita.

fin de Siglo
san rafael y águila, teléfonos: m-5991-92-93

"LE TRIANON" JOYERIA OBJETOS DE ARTE AVE. ITALIA 405 TEL. M-9150 HABANA

GRAN VENTA de PASCUAS

JOYERIA "LE TRIANON"

PORCELANA MUY FINA DECORADO ESTILO "DRESDEN" SERVICIO PARA SEIS CUBIERTOS DESDE $20.00

Salvador Fondón: Galiano 91

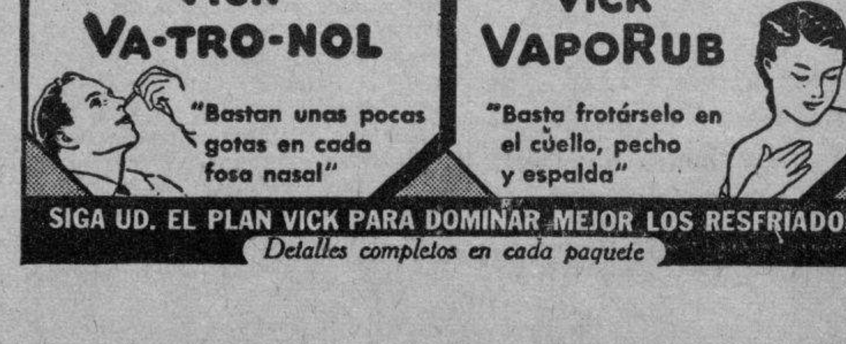
Para EVITAR muchos Resfriados VICK VA-TRO-NOL "Bastan unas pocas gotas en cada fosa nasal"

Para ACABAR con un Resfriado más pronto! VICK VAPORUB "Basta frotárselo en el cuello, pecho y espalda"

SIGA UD. EL PLAN VICK PARA DOMINAR MEJOR LOS RESFRIADOS
Detalles completos en cada paquete

E.C.D. 2016

Encanto · Auditorium HOY
Paramount presenta a
Betty GRABBEE y "Hank" LUISETTI en
"CONFESIONES de una COLEGIALA"
y John HOWARD y Heather ANGEL en "BULLDOG DRUMMOND en AFRICA"
30¢ 40¢

Fausto
UNIVERSAL presenta el intenso drama
"VIDAS TRUNCADAS"
y Columbia presenta "Una MUJER contra el MUNDO"
30¢ Niños 20 · Tert. 15 40¢

HOY Alkazar Trianon
2 "HITS" Paramounts
"El TIRANO de ALKATRAZ" y "BESAME y VERAS"
30¢ Niños 20¢ Tert. 10¢ 40¢

MAÑANA Encanto Riviera
Gala de Galas!
INTERNATIONAL TIENE el HONOR de presentar a
Isa MIRANDA y Fernand GRAVET
en la gran historia de amor
"NINA PETROVNA ha mentido"

VIERNES
Fausto y Auditorium
Edward G. ROBINSON
en "YO SOY LA LEY"
Una Columbia

Cartel del día

POR LOS TEATROS

LA COMEDIA: A-6737. A las 8 y 45: Ahora seremos felices, Cuba y España, por la compañía de Pous, y éxito del gran concurso para estrellas de cine. Trasmiten las emisoras CMBF (onda larga) y COCH (onda corta).

MARTI: M-2724. A las 8 y 45: El circo Santos y Artigas.

POR LOS CINES

ENCANTO: M-6055. A todas horas: Confesiones de una colegiala, Bulldog Drumond en Africa y revista.

ALKAZAR: A-6869. A todas horas: El tirano de Alcatraz, Bésame y verás y revista.

CAMPOAMOR: A-7054. A todas horas: Ahí va mi corazón, Una novia difícil y revista.

FAUSTO: M-7800. A todas horas: Vidas truncadas y Una mujer contra el mundo.

NACIONAL: A-6700. A todas horas: La escuadrilla de la muerte y Quiéreme al galope.

RIVIERA: F-2040. Grandioso programa. Función a beneficio de los empleados.

RADIO-CINE: M-1407. Ruge la multitud y Mujer contra mujer.

AUDITORIUM: M-4455. Confesiones de una colegiala y Bulldog Drumond en Africa.

TRIANON: F-2403. Labios callados y El alegre impostor.

PAYRET: A-7157. La voz de ultratumba y 13 hombres y un cañón

NEPTUNO: M-1515. Adiós mis ilusiones y Los explotadores de la fe.

OLIMPIC: F-3711. El coloso del aire y Domando al bebé.

FLORENCIA: U-3533 La marca del fuego y Sucedió en el oeste.

INFANTA: U-3700. Tierra de promisión y Gracias, Mr. Moto.

MANZANARES: U-3354. El bastardo y Melodías porteñas.

REINA: M-2272. Cantando llegó el amor y La vuelta al nido.

RIALTO: M-1831. Alarma en el Mediterráneo y El marido de su hermana.

ROXY: FO-3255. Tierra de promisión y Un millón por un marido.

RIVOLI: FO-1130. La Luciérnaga, comedias y otras atracciones.

LARA: M-2421. Héroes del trópico y Los hombres no lloran.

PRADO: M-2822. Piloto de pruebas y La mujer del futuro.

VERDUN: A-9206. Sucedió en la Habana y Chorro de oro.

COLONIAL: A-7879. El genio del crimen y Adversarios inseparables.

CERVANTES: M-6494. Abuso de confianza y Puerto Arturo

MAJESTIC: M-4477. Madreselva y Aventuras de Marco Polo.

BELASCOAIN: U-5200. Piratas de ferrocarril y Al margen de la ley.

CUATRO CAMINOS: M-3676. Tres camaradas y Jugando a la misma carta.

INGLATERRA: M-5527. Las tres gracias y La noble expiación.

GRIS: F-4292. Tres camaradas y Los candelabros del emperador.

VIVES: F-3128. Abnegación y El pequeño lord.

MODERNO: X-1305. Tierra de promisión y Josette.

SANTOS SUAREZ: I-4600. La escuela del crimen, Cenizas del ayer y sorpresas.

WILSON: U-5863. Viaje sin regreso y Locuras de un joven.

TOSCA: I-3099. La traviesa gitanilla y Mr. Moto se arriesga.

CUBA: M-9796. Un día en las carreras y Héroes del trópico.

ROJO: M-4794. El canillita y la dama y La muchacha de a bordo.

UNIVERSAL (Egido y Monte). Aventuras de Robin Hood y Sed de oro.

BELGICA: A-9128. La pequeña amazona y La batalla de Broadway.

VIOLETA: M-3238. Heidi y Rebeca.

MENDOZA: I-7285. La pequeña de Broadway y comedias.

RADIO CINE HOY 2 ESTRENOS
Estreno en Cuba
METRO presenta al gran actor

METRO presenta la super producción "MUJER contra MUJER" con el mas estupendo reparto Herbert MARSHALL Virginia BRUCE y Mary ASTOR Bellísima Super comedia
ROBERT TAYLOR
30¢ Antes de 6½ 40¢ Despues Niños 20¢ Tert. 10¢
con Maureen O'SULLIVAN - Edward ARNOLD - Frank MORGAN en su mejor película
"RUGE la MULTITUD"
- The CROWD ROARS -
La mas bella película de ROBERT TAYLOR ~ EL MEJOR PROGRAMA del AÑO!!!
GRAN GALA Metro Goldwyn Mayer y la Empresa de RADIO CINE se HONRAN presentando estas DOS BELLISIMAS PELICULAS.!

ESCENARIO Y PANTALLA

FAUSTO: «VIDAS TRUNCADAS»

El cine norteamericano se preocupa mucho de la adolescencia descarriada. Los educadores, los fiscales y los jueces de tribunales de menores han llegado a la conclusión de que el «golfillo» de hoy es el «gangster» de mañana y procuran, naturalmente, ejercer la más rigurosa vigilancia, poner la más acuciosa atención y cargar el máximo énfasis pedagógico y jurídico sobre esa peligrosa etapa vital. El cine les está ayudando con películas como esta estrenada ayer en el «Fausto».

Todos recordamos «Callejón sin salida», una película de los barrios bajos de Nueva York, en la que una vivaz pandilla de muchachos callejeros constituía el factor de más movimiento y de más interés en la acción. Pues bien, esa misma pandilla es la que toma parte—y parte destacadísima por cierto—en «Vidas truncadas» (nosotros diríamos más correctamente «Vidas truncas»), un film que nos describe las peripecias de un grupo de mozalbetes que se inicia con travesuras y raterías sin importancia, muchas de ellas propias de la edad, y termina ejerciendo el robo sistemático, según los métodos de los más aafmados pistoleros y con una intrepidez y una destreza para escurrir el bulto que no tendrían nada que envidiarle al mismísimo «gang» de Al Capone.

En la película se esbozan las motivaciones sociales de esa conducta juvenil. Por un lado, desde luego, la estrechez económica. La falta de medios hace que el niño de cortos años tenga que lanzarse a la calle en busca del cotidiano sustento, y ya se sabe que la calle no es la mejor escuela para el adolescente. Por otro lado, las propias condiciones de la vida familiar; la serie de taras que el muchacho va adquiriendo en el propio hogar y que le hacen, en un momento dado, romper con toda norma ética, colocarse fuera de la ley y convertirse en un ser antisocial y peligroso.

El capitán de la pandilla que protagoniza este «film» es un muchacho que empieza vendiendo periódicos y acaba entrándose a tiros con la policía. Hay, sin embargo, cierta bondad innata en su alma. Se le advierte en la ternura con que trata a su madre y a su hermana. La muerte del padre en la silla eléctrica, injustamente acusado de asesinato, por haber participado en cierta refriega ocasionada por una huelga, desorganiza moralmente al muchacho y desata todos sus instintos de rebeldía. En realidad se trata de una víctima de la miseria y de la injusticia, combinadas.

La película tiene una acción bastante movida, si bien a veces reiterativa y morosa. Hay pasajes que están muy bien montados. Se ha logrado en algunos la síntesis y la rapidez propiamente cinematográficas. En otros no se consigue superar el rasero de lo corriente.

Los muchachos de la pandilla resultan intérpretes muy naturales y espontáneos. Hay en todos ellos una fuerza y una jovialidad muy eficaces.

Francisco ICHASO.

ROSA OROZCO EN EL «CIRCULO DE BELLAS ARTES»

Rosita Orozco, bella recitadora que se presentará mañan en el Círculo de Bellas Artes.

Entre nuestras devotas de la poesía, Rosita Orozco es una de las más bellas, de las más sensitivas, de las más inteligentes. No es extraño, pues, que se haya hecho mucha expectación en torno a su recital que se anuncia para mañana, a las 9 p.m. en el Círculo de Bellas Artes.

Esta aventajada discípula del profesor Boquet nos brindará el siguiente programa:

En la primera parte: «Canción en una boca de mujer», de Schiller; «Grito», de Josefina Cepeda; «Sonoridad», de Braulio Miravia; «Fusilamiento de Federico», de Galiana Aragonés; «Estarías desnuda», de Francis Jammes (traducción de Diez Canedo), y «Plegaria para todos», de J. M. Blanco Belmonte.

En la segunda parte: «La Maya», de Alfred Tennyson (traducción de Cristóbal de Castro); «La cittá morta», de Sergio Carbó; «Mi primera cana», de Luis Fernán Cisneros; «Campanas doblando a muerto», de Alfonso Cravioto; «Amado del alma», de Roberto Brenes Mesén, y «Mensaje de la lluvia», de Teófilo Radillo.

Y en la tercera parte: «Un día te besé», de Johannes Schalf; «Noche de lluvia», de Juana de Ibarbourou; «La muerte del bosque», de Juan Manuel Planas; «Este camino yo he de hacerlo a solas», de Mirta Aguirre; «El hijo», de Fernández Moreno, y «Los caballos de los conquistadores», de Santos Chocano.

PERLA DE LEON EN EL LYCEUM

Perla de León, una de nuestras más jóvenes y valiosas danzarinas, ofrece esta noche un concierto de baile en el «Lyceum». La acompañará al piano el profesor Luis Borbolla. Colaborará en el acto un distinguido tenor ecuatoriano: Juan de Luque.

He aquí el programa:

Danza Nro. 10, de Granados. (Perla de León).

«Yo quisiera besarte», de Lecuona; «Te quiero, dijiste», de María Grever. (Juan de Luque).

«Fandanguillo gitano», de Azagra; «Danza de la Vida Breve», de Falla. (Luis Borbolla).

«Danza 5ta.», de Granados; «Aragonesa», de Albéniz. (Perla de León).

II

«Farruca», de «El sombrero de tres picos», de Falla; «Serenata», de Albéniz; «Malagueña», de Lecuona. (Perla de León).

«El alma en los labios», pasillo ecuatoriano; «Vuelan mis canciones», criolla dominicana; «No olvides, no», de H. Rodríguez. (Juan de Luque).

Los bailables y los diseños de los trajes son creación de Perla de León.

Las socias del Lyceum podrán llevar invitados mediante invitaciones que solicitarán en la secretaría, cuyo precio es de 40 centavos.

TAM-TAM
Hoy - REX - CINEMA - Hoy
La película cubana que ha sido la sorpresa del año. En TANDAS ESPECIALES, de 7 a 11 p. m., junto con un programa completo de películas cortas.—ENTRADA: 30 CENTAVOS.
De 11 a. m. a 7 p. m., programa escogido de películas cortas, como siempre, a los precios de costumbre.
SAN RAFAEL Y AMISTAD.—TELEFONO M-2214.

EXITO DE «EL TIRANO DE ALCATRAZ» EN EL ALKAZAR

La prisión que en la Isla Alcatraz ha levantado el Gobierno de los Estados Unidos, es quizás el único presidio del mundo del que no ha podido fugarse un preso...! Es allí donde el Gobierno americano recluye sus presos más audaces para hacerle cumplir hasta el último día la sentencia con que los tribunales sancionan sus delitos, es allí donde comienza la acción subyugante de «El tirano de Alcatraz», donde vemos un pistolero escapar y dar una verdadera batalla a los representantes de la ley. «El tirano de Alcatraz» tiene por máximos intérpretes a Gail Patrick y Lloyd Nolan y se exhibe hoy y durante toda la semana, acompañada de la graciosísima super-comedia musical «Bésame y verás», con Martha Raye y Betty Grable.

Los precios: 30 cts. de 1.30 a 6.30, y 40 cts. después. Niños a todas horas 20 cts. y tertulia familiar 15 cts.

Lunes, Tyrone Power, Alice Faye y Don Ameche en la espectacular superproducción musical, orgullo máximo de la 20th Century Fox, «Al compás de mis recuerdos». Vea el nacimiento del ritmo actual, en la música sincopada de Irving Berlin, que comienza en un número escrito en 1911: (Alexander Ragtime Band) y termina en sus dos últimos hits del año: «Now it can be Told» y «My Walking Stick». Mayor record hasta hoy: «Al compás de mis recuerdos», recaudó en «Roxy», de Nueva York $338.250 en cinco semanas, o sea, un promedio de $11.97 por minuto. Conjuntamente se estrenará la magnífica film «Tierra romántica», con Evelyn Venable.

LUNES 19
Lumiton presenta
PAYRET ESTRENO
la fina comedia argentina
"Jettatore"
~MALA SOMBRA~
Tito LUSIARDO y Enrique SERRANO
A Sita ROMAN y un gran reparto
CARCAJADAS A GRANEL !!!
Distribuida por REPUBLIC Pictures

RADIO CINE: «RUGE LA MULTITUD»

Hoy en «Radio-Cine», el ídolo indiscutible de las mujeres, Robert Taylor, en su última y más grandiosa producción titulada «Ruge la multitud», interpretando el role más viril de su brillante carrera artística. Peleando con tres boxeadores profesionales a quienes les enseña trucos y golpes que ellos mismos ignoraban. El drama que llega al corazón de las multitudes por la fascinación de su viril protagonista. Una joya de presentación dentro de un magnífico estuche de trama.

Lo secundan brilantemente Mauren O-Sullivan, Edward Arnold, Frank Morgan y otros muchos. Se completa el programa con otro estreno también de la Metro G. Mayer, titulado «Mujer contra mujer», interpretado por Herbert Marshall, Virginia Bruce y Mary Astor. Esposa, cuanto tengas un buen marido, procura conservarlo, porque los buenos esposos son difíciles de hallar. En esta producción verás cómo una que perdió su cónyuge por creerse insustituíble y dejar de ser la esposa modelo que todo hombre ambiciona. Además, se exhibe el último Noticiero Metrotone, con los más recientes sucesos de actualidad.

Los precios: luneta y primer piso 30 cts. antes de las 6 y 30, y después 40 cts. Los niños 20 cts. y la tertulia, entrada por Concordia, 10 cts.

Mañana: este mismo programa.

Muy pronto: Kay Francis en «Los secretos de una actriz», con George Brent y Dea Humprey, e[...]nándose conjuntamente con «Vida[...]otas», de Dic Foran, June Travis, John Litel y Lewis E. Lawes, el conocida alcaide de Sing Sing. Un doble programa de la Warner.

PROGRAMA MONSTRUO 2 ESTRENOS
NACIONAL
MAÑANA 2 DEBUTS!
IBERO AMERICA FILMS presenta una película de palpitante actualidad! ESTRENO en CUBA!!
HAMBRE
Un drama de gran significación humana! Sincero! Sentido! Impresionante!! con RAFAEL FALCON
ADEMAS se ESTRENA "AMIGOS PELIGROSOS" Producción METRO con Melvyn DOUGLAS y Florence RICE
GRAN SHOW! 545 y 945 DEBUT! ANITA SEVILLA la ESTRELLA MAXIMA de la CANCION GITANA! y REAPARICION de LAS 2 MARIAS FAMOSAS CANCIONERAS MEXICANAS!
SEMANA ANIVERSARIO DIC. 24 al 30!
ESTRENO en CUBA "LA LEGION EXTRANGERA" Super producción Francesa!
y DEBUT! JOHN BUX (El hombre de Goma) Procedente del FOLLIES BERGERE de PARIS!

Fredrich March en «AHI VA MI CORAZON» en el CAMPOAMOR

Nuevamente presenta este Teatro, al gran favorito Fredric March, y a la exquisita Virginia Bruce en la alocada y divertidísima super-comedia de Hal Roach, «Ahí va mi corazón». La historia eterna de una princesita del dollar que se moría de tedio en su palacio como un pajarillo encerrado en una jaula de oro. Todo su dinero a cambio de un hombre... ¡De un hombre que la amara...! Así pensaba la heroína de «Ahí va mi corazón», una niña millonaria a quien el oro había hecho su prisionero...! Conjuntamente se exhibe la magnífica film «Una novia difícil», con Anne Nagel y Warren Hull. Además el Noticiario.

Los precios: 20 cts. de 1.30 a 6.30 y 30 cts. después. Niños a todas horas 15 cts. y tertulia 10 cts.

El martes, Fred McMurray, Ellen Drew y Bing Crosby en la super chistosísima comedia de la Paramount «Tres en apuros». A Vd. le han presentado muchas familias que han sido «una delicia conocer», pero conozca ahora la que figura en «Tres en apuros»...! Rompe el record de lo divertido...! Con ella pasará uno de los ratos más regocijantes que el cinema jamás le ha ofrecido...! «Tres en apuros» se exhibirá tres días acompañada de una película distinta cada día: Martes, con «El bucanero», Miércoles, con «Las cadenas del mar» y jueves, con «Pasión salvaje».

El viernes 23, el crispante y fortísimo drama de gangsters «El tirano de Alcatraz» y la divertida comedia musical «Bésame y verás».

EL VIERNES: «YO SOY LA LEY» EN EL FAUSTO

Empedernidos, porque sólo así podían defenderse en el mundo en que vivían; bruscos, porque habían sido criados en los barrios más bajos; viciosos, porque la única mano que le extendieron estaba manchada por el vicio; humanos, porque después de todo eran verdaderos muchachos, Tom Sawyer de las calles... Los muchachos de «Callejón sin salida» que escandalizaron al público en «La historia del crimen» aparecen de nuevo en «Vidas truncadas», una historia de amor infinitamente tierna nacida de la ruda realidad de la vida...! «Vidas truncadas», se exhibe hoy en este majestuoso coliseo, acompañada del intenso drama «Una mujer contra el mundo», con Alice Moore y Ralph Forbes. «Vidas truncadas» se exhibe a las 4.03, 6.48, y 10.07 y «Una mujer contra el mundo» a las 2.54, 5.39 y 8.44.

Los precios: 30 cts. de 2.30 a 6.30, y 40 cts. después. Niños a todas horas 20 cts. y tertulia familiar 15 cts.

El más dinámico actor de la pantalla, interviniendo en los más desaforados crímenes que conmovían al mundo...! para aplastar las bandas responsables de la insostenible situación...! Vea a Edward G. Robinson, el formidable actor en «Yo soy la ley» (I am the Law) una Columbia que presenta a este titán del cinema en su más poderoso role...! El crimen recibe tan terrible lección que nunca le será dado olvidarla...! En un potentísimo drama que Vd. siempre recordará...! Edward G. Robinson, convertido ahora en un peligroso enemigo de gangsters y racketeers, dirigiendo una guerra contra tales peligrosos personajes... la que venció racias a su sangre fría y su valor a toda prueba...! «Yo soy la ley» se estrena el viernes acompañada de la emocionante film «Ya llegó la armada», con June Travis y Ray Walker.

El martes, Ronald Colman en la fastuosa y gigantesca superproducción, orgullo de la Paramount, «Si yo fuera Rey». ¡Un monumento de la pantalla...! La producción «perfecta», según la crítica mundial.

NACIONAL: «LA ESCUADRILLA DE LA MUERTE»

Se ofrece hoy por última vez el programa de gran atracción que se ha venido cumpliendo en el «Nacional» ante concurrencias numerosísimas. «La escuadrilla de la muerte», pasado este día, no volverá a la pantalla, ni se volverá a jugar al «Sreeno», que tan apasionadamente ha hecho reaccionar al público.

«La escuadrilla de la muerte», obra sensacional, emocionante, originalísima, fina, cautivadora, va a la pantalla—lo repetimos— por vez última, y será a las 2.40, 6.20 y 10 de la noche, exhibiéndose «Quiéreme al galope», comedia divertida como pocas, a las 4.22 y 8.10. Intercalados, un cartón y una variedad.

Se jugará al «Screeno», con atrayentes premios, a las 5.30 y 9.45.

La entrada cuesta 30 centavos por la tarde, y 40 cts. por la noche. Tertulia 15 cts.

Mañana da comienza la «gran semana», que precede a la semana-aniversario, anunciada ésta para el día 24. En la «gran semana», que congregará desde mañana, en el Nacional, cuantioso público, hay dos atractivos muy fuertes. Uno de ellos —para mencionarlos por el orden de sus rangos respectivos—es la presentación de Anita Sevilla, intérprete admirable de la música española, acabada de consagrar en España y de aclamar en Buenos Aires. El otro, las exhibiciones de «Hambre», una película que le hará palpitar con las palpitaciones de la hora, que le hará sentir la realidad de un gran conflicto.

Alternando con Anita Sevilla, «Las dos Marías», deliciosas cancioneras que son ídolos aquí. Y para acompañamiento, una gran orquesta dirigida por el famoso compositor andaluz Manuel García Matos.

Para esta «gran semana» no se alteran los precios del «Nacional».

Después, la semana-aniversario, organizada para que empresa y público conmemoren el quinto aniversario de una temporada fructífera en éxitos y en emociones. Durante toda ella actuará nada menos que John Bux, un consagrado del «Follie Bergere» de París, y del Casino de Buenos Aires, el hombre de goma, el dominador del músculo y el ritmo, el más sorprendente bailarín que haya pisado un escenario habanero. Las actuaciones de John Bux están combinadas con el estreno de «La legión extranjera», con la que quiere la dirección del «Nacional» cerrar brillantemente el año. «La legión extranjera» es algo de excepcionales méritos, de vigor insospechado.

Accediendo a peticiones que se le formularon, la empresa accede a una nueva actuación de Opera Nacional, atendiendo también al éxito obtenido por la precedente, con «Boheme». Ahora toca el turno a «Lucía», donde sorprende al público la soprano Carmelina Rossell, bien secundada por Panchito Naya.

VEASE MAS ESCENARIO Y PANTALLA Y LAS GACETILLAS EN LA PAGINA OCHO)

MAÑANA 2 ESTRENOS UNIVERSAL
BARTON McLANE y GLENDA FARRELL en "EX-PRESIDIARIO"
EMOCIONANTE y SENSACIONAL SUPER-PRODUCCION
y ESTRENO de "GUARDIANES de la LEY" Constance MOORE y John KING
en RIALTO MAÑANA!

Teatro PAYRET
HOY Programa Doble HOY
Las misteriosas y jocosas aventuras que se originan por un billete escondido!
"La Voz de Ultratumba"
y
"13 Hombres y un Cañón"
Trece héroes acusados de traidores. Un episodio de la Gran Guerra que hasta hoy permanecía ignorado

N O T A S

MAÑANA: «NINA PETROVNA HA MENTIDO» EN EL ENCANTO

Hoy presenta por última vez la Empresa de este aristócratico Teatro a la «venus americana» Betty Grable, y al as del basket-ball, «Hank» Luisetti, en la deliciosa producción de ambiente colegial, «Confesiones de una colegiala». Completa el programa la peligrosa y emocionantísima aventura «Bulldog Drummond en Africa», con John Howard, Heather Angel, H. B. Warner y Reginald Denny. Además el Noticiario. Los precios: 30 cts. de 3.30 a 6.30, y 40 cts. después. Niños a todas horas 20 cts.

Mañana, en día de gran gala y esplendor, Internacional presenta con orgullo la premiere de la soberbia realización cinematográfica «Nina Petrovna ha mentido», maravillosamente interpretada por la nueva estrella de extraordinaria personalidad, Issa Miranda y el popular Fernand Gravet. Una gran historia de amor! Un argumento de gran intensidad dramática...! ¿Por qué mintió Nina Petrovna?... ¿Por amor?... ¿Por interés?... ¿Por necesidad?... Todos cuantos elogios tributaran a esta film verdaderamente formidable resultarían pálidos. Esta Empresa la recomienda con entusiasmo.

El lunes, 20th Century Fox presentan a Sonja Henie y Richard Greene en la fastuosa, deslumbrante y espectacular super-revista «Mi buena estrella». Aparecen además en el reparto de esta incomparable film Joan Davis, César Romero, Buddy Ebsen, Arthur Treacher y Louise Hovick. Un espectáculo esplendoroso que cautiva la vista y los oídos por su presentación y la música exquisita de que está saturada... El romance que nos relata es un idilio primoroso bajo la luz de las estrellas de las noches del Norte.

ROTUNDO EXITO DEL «SCREENO» EN EL NACIONAL

Gran acogida ha tenido por parte del público que llenaba la sala del teatro «Nacional» el «Screeno», el nuevo espectculo que ha presentado en la Habana la «Unión Nacional de Empresarios».

En la gigantesca pantalla de plata de nuestro máximo coliseo se llevó a efecto tan popular juego, reinando un ambiente de entusiasmo y alegría y siendo ovacionada por los allí concurrentes la primera persona que gritó «Screeno».

Este juego que ha sido la sensación de Hollywood y Nueva York, será dentro de poco la máxima atracción de taquilla en los cines y teatros habaneros, ya que su sencilla y rápida ejecución lo hace la delicia de grandes y chicos.

Sea usted uno de los afortunados del «Screeno». Pruebe su suerte hoy mismo. Asista si usted es vecino de la Habana al teatro «Nacional». Pero si quiere conocer tan maravilloso juego y es vecino de uno de los barrios colindantes, vaya al «Principal» del Cerro o al «Cinema» de la Víbora, donde se dará «Screeno» en las tandas de tarde y noche.

Pida su tarjeta en la taquilla. Absolutamente gratis. Sin sobreprecio alguno podra usted hacerse rico y llenar de felicidad a los suyos. ¿Cómo? Asistiendo a los siguientes teatros: «Nacional», «Principal» del Cerro y «Cinema». Juegue «Screeno» y será uno de los favorecidos.

RIALTO
HOY HOY
En todos los turnos
EL ROMANCE DEL PALMAR
Tarde 30 Cts. Noche 40 Cts.

¡¡HOY!!
SCREENO · SCREENO

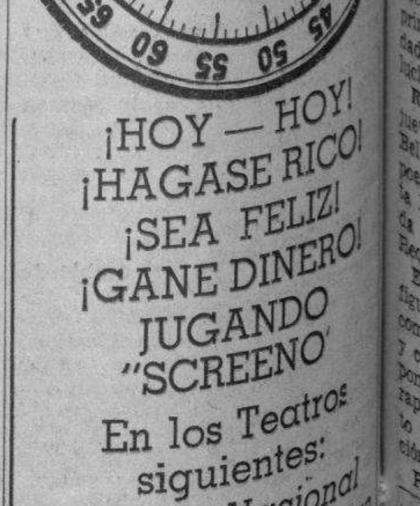

¡HOY — HOY!
¡HAGASE RICO!
¡SEA FELIZ!
¡GANE DINERO!
JUGANDO "SCREENO"
En los Teatros siguientes:
Teatro Nacional
Principal del Cerro
Cinema
Diariamente diremos los teatros que tengan «SCREENO»
La sensación en Cuba

M.E.C.D. 2016

VIBORENAS

EN EL SAN CARLOS—Mucha animación existe entre los numerosos socios del Club San Carlos y sus familiares para asistir al gran acto cultural que tendrá lugar mañana jueves en la simpática sociedad que preside nuestro estimado amigo el conocido joven Oscar Ruano, a las ocho y media de la noche.

La Banda de Música del Estado Mayor de la Marina de Guerra Constitucional ofrecerá un magnífico concierto, tomando parte además la bella y encantadora señorita Martha Jiménez Oropesa, exquisita y admirada recitadora y el tenor Ernesto Romeu.

El programa lo damos a continuación conforme prometimos en nuestra crónica de ayer.

Hélo aquí:

Primera parte: 1—Marcha de Cortejo «La Reina de Saba»: Ch. Goudnod; 2—Suite «Atlantis»: V. S. Sadranek. a) Nocturno and Morning Hymn of Peace; b) A Court Function; c) I Love Thee; d) The Destruction of Atlantis. 3—Caprice Italien: P. Tchaikowsky; 4—Obertura 1812: P. Tchaikowsky.

Intermedio

Recitaciones por la señorita Martha Jiménez Oropesa.

Segunda parte: 1—Serenata de Toselli «Rimpianto»: Cantada por el tenor señor Ernesto Romeu.

2—Bella Cubana de White. Solos de violoncellos por los profesores señores Alberto Roldán y Armando Molina; 3—Números de Canto: Dime que sí; Esparza Oteo; Farolito: Agustín Lara. Cantados por el tenor señor Ernesto Romeu; 4—Potpourri de Aires Cubanos «4 de Septiembre»: Cap. A. Romeu; 5—Himno Nacional: P. Figueredo.

EN LA IGLESIA DE MONSERRATE—Se celebrará el viernes a las 8 de la noche en la iglesia de Monserrate, la boda de la graciosa señorita Dolores Quevedo Rodríguez con el señor Enrique Almela Navarro, siendo apadrinados tan simpáticos novios, por la señora Adelina Navarro viuda de Almela, madre del feliz prometido, y el señor Juan Quevedo Rodríguez, hermano de la gentil desposada.

Darán fe como testigos por parte de ella, los doctores José Carreño y Salvador Solés y el señor Eduardo Gardano.

Y por el novio, los señores José Maldonado, gerente de Cultural S. A., Francisco Vázquez y Enrique Llorens.

El matrimonio civil tendrá lugar ante el notario doctor Miguel Angel Campos y serán testigos de la señorita Quevedo, los señores Manuel Arrondo, Osvaldo Area y Félix Jiménez, y por el joven Almela, los señores Jesús Infiesta, Manuel Muñiz y José Quintana.

Esta boda se efectuará en la mayor intimidad por el reciente luto que guarda la familia del novio.

PERLA DE LEON

EN EL LYCEUM.—Esta noche se presentará en la culta y prestigiosa sociedad Lyceum ante sus socias y numerosas familias invitadas al efecto, la brillante bailarina española Perla de León, la exquisita intérprete del baile flamenco.

Perla de León que ha reunido en su programa a los más conocidos y distinguidos autores, lucirá ricos trajes, verdaderos alardes de lujo y de buen gusto en la combinación de los colores y en la originalidad de su confección, diseñados por la artista, que una vez se hará aplaudir en la interpretación de los bailes de su feliz creación.

El programa es como sigue:

Primera parte: I—Danza X: E. Granados; II—Fandanguillo Gitano: Adagra; III—Primera danza de «La vida breve»: Falla; IV—Danza V—piano solo: E. Granados; V—Aragonesa: J. Albéniz.

Segunda parte: I—Farruca de «El sombrero de tres picos»: Falla; II—Serenata: J. Albéniz; III—Malagueña: E. Lecuona; IV—De Huelva: Romero: V—Tango Andaluz: Popular.

El pianista acompañante será el maestro Luis Borbolla.

LA CONFERENCIA DE HOY.—En el local del colegio Estrella, dictará esta noche a las ocho y media, su anunciada conferencia de divulgación científica, el distinguido especialista en vías respiratorias, doctor Luis P. Romaguera, que ilustrará con proyecciones su interesante disertación.

La Dirección del colegio Estrella ha tenido una selecta invitación entre las principales familias de nuestra sociedad para este acto que resultará muy lucido.

RECITAL DE POESIAS.—Mañana jueves en los salones del Círculo de Bellas Artes, ofrecerá un recital de poesías, la bella y gentilísima señorita Rosita Orozco, que será presentada por el señor Pedro Boquet de Requesens, director rapsódico.

En el programa da la Srta. Orozco figurarán en primera audición bellas composiciones de autores extranjeros y cubanos, en cuyas interpretaciones pondrá de manifiesto la encantadora rapsoda, su fino y gran temperamento artístico, así como su fácil dicción.

Para las nueve de la noche está señalado este recital, para el que recibimos atenta invitación.

NOTA DE DUELO.—El lunes por la tarde se verificó el triste acto del sepelio del estimado caballero señor Ernesto L. Usatorres y Perdomo, Teniente Coronel Retirado del Ejército y Teniente Coronel del Ejército Libertador, que gozaba de toda clase de consideraciones y afectos en nuestra sociedad, por su hombría de bien y rectitud de carácter.

Numerosa concurrencia en la que se encontraban distinguidas personalidades, asistió al entierro del Teniente Coronel Usatorres, que dejó de existir rodeado del cariño de su pobre viuda e hijos, sumidos en el más profundo dolor por tan irreparable desgracia.

Reciban todos sus familiares la expresión de nuestra más sentida condolencia, particularmente su querido sobrino Alberto Usatorres y Valdés.

BODA ELEGANTE.—Señalada para el lunes día 19 se celebrará en la iglesia de San Juan de Letrán, la boda de la graciosa y muy simpática señorita Estela Cruz Planas, que unirá su suerte a la del joven doctor Darío Gandaria Reineque, cirujano dentista de la última promoción que obtuvo una beca para la Universidad de Maryland, Baltimore, para donde partirán después de la boda.

Designados están ya los padrinos y testigos de esta boda elegante, los que daremos en nuestra crónica de mañana con toda preferencia.

AGRADECIDOS.— Los estimados esposos Joaquín Rojas y Dulce María Manzini, ya bastantes mejorados de las lesiones que recibieron en el lamentable suceso en que perdió la vida su idolatrada hija Ana, desean hacer constar a todas sus amistades su más profundo agradecimiento por las muchas demostraciones de afectos que han recibido en tan tristes momentos.

Igualmente se encuentran también muy agradecidos sus hermanos nuestros queridos amigos los esposos Emilio Gómez y Aurora Manzini y Juan Antonio y Arturo Manzini, tíos de la desdichada señorita Rojas.

Orestes del CASTILLO

Haga Resplandecer su Belleza

En las Próximas Pascuas, Reuniones Sociales y Banquetes!!

Con nuestras preciosas TELAS usted podrá hacerse los más lujosos TRAJES DE NOCHE; y adquiera al mismo tiempo las más lindas CARTERAS Y BOLSAS, A UN COSTO CASI INSIGNIFICANTE, aprovechando las Grandes Rebajas de la

Venta Fin de Año en "LA OPERA"

GALIANO Y SAN MIGUEL (La Esquina del AHORRO)

Sigue el traslado de las poblaciones de Checoslovaquia

LONDRES, diciembre 13. (Havas).—La Misión Financiera checoeslovaca llega a Londres el miércoles, para discutir con el Gobierno británico el crédito de diez millones de libras (unos 47 millones de pesos) destinado a la ocnstrucción de Checoeslovakia. Se cree que los delegados de Praga pretenderán que el crédito sea aumentado a treinta millones de libras, pero también se dá por seguro que los recientes acontecimientos en la Europa central hacen poco probable que se les complazca.

También se espera en esta semana al doctor Hjalmar Schacht, ex Ministro de Economía del Reich. Conferenciará con el gobernador del Banco de Inglaterra Montague Norman.

Continúa el traslado de poblaciones de un lado a otro de Checoeslovakia

PRAGA, Checoeslovakia, diciembre 12. (Havas).—Ciento cincuenta y dos mil personas, de las cuales 114 mil son checos, 11.600 alemanas y 7.300 judíos, han abandonado hasta ahora las regiones cedidas por Checoeslovakia a los países vecinos La cuarta parte de esos refugiados está constituída por obreros, y su número aumenta constantemente.

El Gobierno checoeslovako sólo ha podido alojar en los campamentos de refugiados unos diez mil individuos. Siete mil de los alemanes han sido devueltos a los distritos del Sudeten.

BERLIN, diciembre 12. (Havas).—La agencia DNB informa desde Klaipeda Memel que según los centros autorizados, por motivo de la difícil situación interior surgido en Lituania, la conferencia de Ministros de Estado de los países bálticos que iba a celebrarse del 19 al 21 de este mes, ha sido aplazada para principios de enero.

Las terribles consecuencias de los NERVIOS.

La agitación de los nervios se marca en el rostro. Envejece. Destruye el carácter: pone de mal humor. Mina la salud, roba la alegría, el sueño, la disposición para trabajar . . . Protéjase usted. Lo que debiera hacer es probar un tónico especial para la mujer—y en este caso, ¿ qué mejor que el Compuesto Vegetal de Lydia E. Pinkham, cuyos resultados han sido probados y comprobados en el mundo entero?

Deje que las benéficas hierbas y raíces de este compuesto para la mujer ayude su naturaleza, tonifique su organismo, calme sus nervios y le proporcione nuevas energías para disfrutar la vida.

Más de un millón de mujeres se han beneficiado con el Compuesto Vegetal de Lydia E. Pinkham. ¡Un millón de mujeres! Si a tantas les ha hecho bien, pruebe probarlo . . . y verá cómo sobrelleva con una sonrisa esos periodos difíciles que la mujer tanto teme, y cómo este notable tónico femenino ayuda a normalizar su organismo y fortalecer contra el abatimiento, la nerviosidad y los dolores.

a 98 de cada cien les hace BIEN

Compuesto Vegetal de Lydia E. Pinkham

LA ALIANZA NACIONAL FEMINISTA CONMEMORA SU DECIMO ANIVERSARIO

La doctora Amelia de Vera de Lens, presidenta de la Alianza Nacional Feminista, invita a las afiliadas de la institución y a la sociedad cubana en general a la sesión solemne, conmemorativa del décimo aniversario de dicho organismo, la que tendrá lugar el miércoles 14 de los corrientes, a las nueve de la noche, en los salones de la Academia Nacional de Artes y Letras (Acosta y Compostela). El programa combinado es interesante. La parte musical estará a cargo de la notable concertista Arminda Schutte, el consagrado maestro y compositor señor Casimiro Zertucha, el maestro de los grandes actos, señor Vicente Lanz, y el señor Gonzalo Roig, director de la Banda Municipal de la Habana.

El laureado poeta señor Ernesto Fernández Arrondo recitará su «Canto a la Alianza», y la gran recitadora señorita Carmina Benguría ofrecerá magníficas composiciones.

La doctora María Gómez Carbonell hablará sobre «La influencia de la Alianza Nacional Feminista en la sociedad cubana». Cerrará el acto el doctor José María Chacón y Calvo, director de Cultura de la Secretaría de Educación.

El malestar después de comer es más serio de lo que parece

Siga este consejo

Lo que más comúnmente causa ese malestar—pesadez, agruras, gases, dolor de cabeza—es el exceso de ácido en el estómago. Hay que tener mucho cuidado con lo que se tome pues si bien los calmantes a que a menudo se recurre puede que reduzcan la sensación de malestar, no eliminan la hiperacidez—que es lo peligroso. El ácido se va acumulando—y da origen a dispepsia, gastritis, catarro intestinal crónico.

Mejor es precaverse. Al menor síntoma de mala digestión tome un vaso de agua con una cucharadita de Magnesia Bisurada. El exceso de ácido queda neutralizado casi en seguida y usted siente cesar el dolor de cabeza, la pesadez, las agruras, gases y eructos. Y lo más importante es que la Magnesia Bisurada suprime el foco inicial de las complicaciones que puede traer la hiperclorhidria. La Magnesia Bisurada puede tomarse con toda confianza. Viene en polvo y en tabletas. Es agradable.

MAGNESIA BISURADA

VITI

AGUIAR 564 y 565

Entre Muralla y Tte. Rey

CRONICA HABANERA

LA NOVIA DE ANOCHE

MARIA DEL CARMEN SALAS.—Para una gran boda abrió anoche sus puertas la bella iglesia de Nuestra Señora del Carmen.

Allí, ante su altar mayor, cuajado de flores y refulgente de luces, recibieron la bendición sacerdotal la señorita María del Carmen Salas y Toca y el señor José Iglesias y Rodríguez.

La señorita Salas, muy graciosa y muy distinguida, es la hermana menor de las conocidas e incomparables Hermanas Salas: Encarnación, Hortensia y Elena.

Cuanto al señor Iglesias, pertenece a la alta gerencia de «Fin de Siglo», la bien acreditada tienda de San Rafael y Aguila, donde es muy querido por su carácter afable y caballeroso.

Tan simpático enlace congregó en el templo una nutrida representación de la sociedad habanera, de esta sociedad donde tan bien relacionadas y tan queridas son las Hermanas Salas.

Un primor el adorno floral.

Obra fué de la «Casa Trías», el renombrado jardín del Vedado, que tantas pruebas nos lleva dadas en el transcurso del mes, de su arte, buen gusto y elegancia.

Entre un bosque de palmas surgía el altar mayor, que aparecía tapizado completamente en su frente con dalias y gladiolos distribuídos en búcaros y jardineras.

Una gran alfombra de lana verde trazaba la senda, bordeada por lindos canteros de dallas y gladiolos, interrumpida de trecho en trecho por macizos de callas, que abrían a la entrada en forma de semicírculo.

Radiante de belleza, airosa, elegantísima, hizo su aparición la novia.

Su traje, creación de ella misma, era de estilo Princesa, inspirado en el 1890.

Interpretado estaba en rico raso antiguo, de cuya tela era también la gran cola, de una amplitud infinita, recogida en sus bordes con azahares nacarados dejando entrever en profundas ondulaciones, finísimos plisados.

El velo, reliquia de la casa, de encaje «Duchesse», iba prendido a los bucles con un romántico lazo, completando el conjunto, que tal parecía un cuadro del ayer, los simbólicos azahares.

De estilo Colonial el ramo.

Precioso.

Era todo de «sweet peas», los albos y menuditos sweet peas blancos, maravillosamente recogidos por los famosos artistas de la «Casa Trías» en un porta-bouquet.

Tres lindas niñas iban de «flower girls».

Eran Mayita Louza, Carmita González y Adelaida de Juan, que vestían también de blanco para no romper la armonía del conjunto.

En la ceremonia ofició el Ilmo. y Rvdmo. monseñor J. Antonio Salas, hermano de la novia, que vino expresamente de Camagüey.

Fueron padrinos la gentilísima señorita Encarnación Salas y el señor Joaquín Sixto, gerente de «Fin de Siglo».

Como testigos por ella firmaron los señores Julio Blanco Herrera, Manolo Pérez Benitoa, José Blanco, Avelino Iglesias y el doctor Mario Orbiz.

Y por el novio, los señores Amado Gabriel, José Ortal y Guillermo García Entralgo, gerentes de «Fin de Siglo», y Alberto Leblanck y Benjamín Torres.

Felicidades.

COMIDA ELEGANTE.—El señor Camilo Riccio, agregado comercial de Chile, y su gentil y encantadora esposa Ana Alonso, abrieron anoche su linda casa del reparto Kohly para una comida.

Comida elegante, con la que festejaban al doctor Horacio Blanco Fombona, que en ausencia del ministro de Venezuela actuó como encargado de Negocios de aquella República, y de su esposa Josefina Mejía, con motivo de embarcar mañana hacia su país.

Muy linda estaba la mesa, adornada con flores.

Eran los demás comensales:

El ministro de Chile, Excmo. señor Emilio Edwards Bello.

El ministro de Venezuela, Excmo. señor Alberto Smith, y señora Lola Casas.

El ministro del Perú, Excmo. señor Juan de Osma.

El ministro de Santo Domingo, Excelentísimo señor Fernando Abel Henríquez, y su hija, la señorita Carmen Teresa Henríquez.

La alta dama María Dolores Machín viuda de Upmann.

Y el doctor Emilio Gangotena, consejero de la Legación del Ecuador.

BRIDGE PARTY.—El lunes, con motivo de su santo, tuvo un bridge party la lindísima señorita Lupe Zúñiga y Reyes.

Tan simpática fiesta, de la que participó el grupo numeroso de sus amistades, tuvo lugar en la espléndida residencia de sus padres, el licenciado Gonzalo Zúñiga y su gentil esposa Isabel Reyes, en el Vedado.

En los principales salones de la casa, que se veían adornados con los muchos obsequios florales llegados hasta la señorita Zúñiga, se instalaron las mesas.

Poco después de las nueve se sirvió el buffet.

Aparecía dispuesto en una gran mesa que decoraba un centro precioso de gladiolos rojos.

Entre las señoritas se encontraban las siguientes:

Consuelito Finlay, Bertha y Esther de la Portilla, Delia Salcedo, Alicia Martínez Fonts, Clara Fonseca, Olga del Pico y la encantadora Teté Fernández Sellés.

Rosina Guastella, muy linda.

Carmen Luisa Aenlle, Estela García Miranda, Sylvia Aragón, Aristela Ruiz, Ana Rosa Barrera, Enriquetica Mora, Carmen y Carina de Posada, y Julita Greñas.

Elsie Bosch, tan graciosa.

Beba y Ofelia González Plasencia, Georgina Prieto, Emma Revilla, Carmen Deschapelles y María Luisa Araus.

Los jóvenes:

Manolo García Solís, Eddy Lamadrid, Rafael Carrera, Carlos Castanedo, Alfonso Du Quesne, Oscar de la Torre, Jorge Smith, Manolo Tamargo, Julián Calvo, Orlando Soto, Mario Ruiz Herrera, Pedro Pablo Kohly, José Angel Vals, Alvaro Barrera, Paco Velasco, Eddy Busquet, Luis Rodolfo y Humberto Febles, Carlos de León, Pancho Finlay, Isaac T. Cabrera, Pepe Castañeda y Salvador Martínez Ibor.

Y este cronista.

Con la encantadora Lupe hizo los honores de la casa su linda hermana Margot.

Fué una fiesta animadísima.

EN EL SEVILLA.—A las doce y media del día se celebrará hoy en el Hotel Sevilla el almuerzo que, como todos los años, ofrece a sus agentes de la Habana la Confederación del Canadá, que dirige el conocido caballero Atilio León.

Para este almuerzo tradicional que siempre se verifica en los últimos días del año, reina gran entusiasmo.

Asistiremos.

(Continúa en la página NUEVE)

VENTA DE NAVIDAD

NUEVAS Y VENTAJOSAS OFERTAS

que le facilitarán la selección de sus obsequios de PASCUAS Y AÑO NUEVO

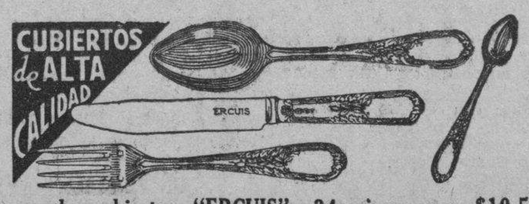

Juegos de cubiertos "ERCUIS", 24 piezas por $19.50

15 Modelos más para todos los Presupuestos, hasta $500.00

CASA VERSALLES

(ESPECIALIZADA EN REGALOS PRACTICOS)

NEPTUNO 164 ENTRE INDUSTRIA Y CONSULADO (Frente al teatro «Encanto»)

Ofertas de Navidad

Muy próximas las Pascuas, se complace LA FILOSOFIA en ofrecer infinidad de artículos propios para regalos todos de práctica utilidad.

Vea algunos, que correspon den a nuestro departamento de confecciones femeninas.

Son estos regalos —¿quién no lo sabe?— los que de veras se agradecen.

Refajos

De french crepé, con adornos de encaje ocre, en rosa, azul, salmón, blanco y negro. Tallas 34 al 46 ..... 0.98

De seda, con encajes muy finos y hombreras trenzadas, en rosa, azul, salmón, blanco y negro. Tallas 34 al 44 .... 1.38

De satín, con encaje bretón, en rosa, salmón, blanco y negro. Tallas 34 al 44 ..... 2.75

Batas de casa

De batista estampada, de corte nesgado, muy originales. Tallas 34 al 42 ..... 2.25

De crepé corrugado color entero, tonos rosa, azul, verde, salmón y aqua 2.98

De lana, lisas y brocadas, importadas, con y sin zipper, corte princesa, en rosa, azul, coral y pastel. Tallas S. M. y L, desde 7.50

De seda brocada, con el cuello enguatado y pespunteado, colores salmón, rosa, royal y aqua 7.95

Camisas de noche

De linón, muy finas, bordadas a mano, en rosa, salmón y blanco. Tallas 15, 16 y 17, 1.65 (Inclusive las tallas extras.)

De french crepé, muy finas, con encajes Alenson, en rosa, salmón, blanco y negro. Tallas A, B, C, D 2.75

De satín, finísimas, cuatro modelos distintos en rosa, azul, salmón y grosella. Tallas A. B, C, D 3.98

Panties

De jersey, con preciosos encajes, en rosa, azul, salmón, blanco y negro 0.39

De jersey, tejido de fantasía y encajes ocre, cuatro modelos distintos, en rosa, azul, verde, salmón y blanco 0.45

De jersey irrompibles, con encajes ocre, en rosa, azul, salmón y blanco y negro 0.58

De satín, bordados y también con encajes muy finos 0.75

Mañanitas

De lana brocada, en rosa, salmón, coral y azul ... desde 1.75

De satín, cinco preciosos modelos, adornados con encaje Alenson y en color salmón desde 3.50

También pijamas y camisas de punto de lana, muy propias para estos días fríos, en rosa, salmón y azul, desde ... 1.98

Pijamas

De batista estampada, tallas 32 al 42 ..... 1.25

De poplín estampado muy fino, tallas 32 al 42 ..... 1.48

De crepé corrugado, con flores menudas, tallas 32 al 42 .. 1.75

De franela floreada, tallas 32 al 42 ..... 1.65

Kimonas

De crepé estampado y franja haciendo contraste 1.50

De crepé de seda muy fino, con dibujos nuevos 2.75

De satín estampado, con obra grande, en todas las tallas .. 3.98

Una obra de arte

En nuestra vidriera principal exhibimos una magnífica copia del famoso cuadro de Rafael "La Virgen de la Silla". El autor de esta obra de arte, que tanto está llamando la atención del público, es el notable artista cubano Sr. Avelino Alvarez, que se destaca ya como uno de nuestros mejores pintores.

LA FILOSOFIA

LOS BOY SCOUTS TOMARAN POSESION OFICIAL DEL TERRENO QUE LES DIERON

En la Junta celebrada en la noche del lunes 11 del corriente, por el Comité de la Habana de los Boy Scouts de Cuba, se tomó el acuerdo de realizar una concentración escultista el domingo con el fin de tomar posesión oficialmente del terreno que por el Presidente de la República, se ha cedido a la institución.

Asistirán a este acto representaciones de todas las tropas de la Habana de los Boy Scouts de Cuba y la inauguración del terreno se hará al verdadero estilo escultista, desarrollándose un interesante programa de actividades, incluyendo una corta conferencia, diversos juegos y competencias entre tropas, etc.

Cualquier información adicional que se desee sobre la organización y asistencia el domingo 18 de diciembre a las 9 a. m. al Campamento Escultista del Bosque de la Habana, puede solicitarse a la Oficina de Propaganda, instalada en la calle Crespo No. 68, bajos, frente a Refugio, o por el teléfono A-0402.

El tránsito por el Canal de Panamá disminuye mucho

Este año han cruzado cien barcos menos, según informa el Cónsul de Cuba en Colón

El Cónsul de Cuba en Colón, Panamá, ha informado a la Cancillería que según las estadísticas publicadas sobre el tránsito por el Canal de Panamá en los primeros 9 meses del año en curso, se observa que dicho tránsito ha disminuído en relación con idéntico período del pasado año:: Tránsito 9 meses de 1937: 4,207 barcos; tránsito 9 meses de 1938: 4,118 barcos.

DESCUBREN YACIMIENTOS PETROLIFEROS DE GRAN VALOR EN LA ARGENTINA

El Cónsul General de la Argentina en La Habana, ha enviado a la Secretaría de Estado el Boletín de Información del Ministerio de Relaciones Exteriores de aquella República, y del que tomamos la siguiente noticia:

«En la región de Tupungato se han descubierto «Yacimientos Petrolíferos Fiscales» nuevos horizontes petrolíferos a los que se les asigna importancia. El pozo surgente principal produce unos 180 metros cúbicos de petróleo y unos 10.000 de gas, diarios. El producido al comienzo llegó a ser de 306 metros diarios, pero la disminución no se debe a declinación del pozo sino a su regulación».

SUSCRIBASE Y ANUNCIESE EN EL «DIARIO DE LA MARINA»

M.E.C.D. 2016

G A C E T I L L A S

AUDITORIUM: «CONFESIONES DE UNA COLEGIALA»

A la ya larga lista de triunfos del Director George Archainbaud, quien, como se recordará, fué el encargado de llevar a la pantalla el aplaudido film «Pasión Salvaje», tenemos que agregar ahora el que alcanza con la divertidísima super-comedia Paramount «Confesiones de una Colegiala», la película que reúne magistralmente combinados, el amor y el deporte. «Confesiones de una Colegiala», que se exhibe a las 5:15 y 9:45, es una película alegre, optimista y que presenta en la pantalla todo cuanto nos promete su título. En élla actúan espléndidamente, Betty Grable, una rubia deliciosa, Eleanore Whitney, la trigueña de hermosura sin igual, a más de William Henry, el famoso rey del basket-ball Hank Luisetti, Thurston Hall y otras estrellas.

Otro estreno presentamos a las 4 y 8:30: «Bulldog Drummond en Africa», nueva sensacional aventura del famoso personaje cinematográfico ahora interpretado por John Howard y Heather Angel.

Mañana: A las 5 y 15 y 9 y 45: «Labios sellados», el gran film de John M. Stah con Andrea Leins, Adolphe Menjou, George Murphy y Charlie McCarthy y a las 4 y 8 y 30: «La fiesta del diablo» con Víctor Mc Laglen.

El viernes: Columbia presenta a Edward G. Robinson en el espectacular drama «Yo soy la Ley». Sábado y domingo: «Nina Petrovna ha Mentido».

TRIANON: «LABIOS CALLADOS»

La empresa de este concurrido teatro, presenta en sus turnos elegantes de 5:15 y 9:45 la exquisita y bella joya de la Universal Films, titulada: «Labios Callados», realización de famoso director John M. Stahl, cuyos anteriores éxitos: «La esquina del Pecado», e «Inmitación de la vida» y «Parece que fué Ayer» está por encima de todos estos anteriores triunfos, siendo sus máximos intérpretes Adolphe Menjou, Andrea Leeds, Edgar Bergner y su famoso «muñecos» Charles McCarthy y otros actúan magistralmente en este conmovedor y humano drama del corazón.

Conjuntamente a las 4 y 8:30 se exhibe: «El Alegre Impostor», por dos populares estrellas como Bárbara Read y Louis Hayward.

Mañana: Grandioso programa Universal con «Vidas Truncadas» drama de la vida real interpretado por un reparto inigualable con Helen Parrish y Robert Wilcox y los famosos «pillos» de «La Escuela del Crimen» y «Callejón sin Salida». El viernes: «Nina Petrovna ha Mentido» con el gran actor Fernand Gravet e Isa Miranda.

El sábado y domingo: Dos grandes estrenos de la R. K. O. Radio «Sombras en Fuga» por Allan Lane, Eleonor Lynn y Adrianne Ames, y el otro estreno titulada: «Justicia Armada» por Chester Morris, Frances Marcer.

PAYRET: «LA VOZ DE ULTRATUMBA»

Desde las dos de la tarde «Payret» presenta un gran programa compuesto de dos bellas películas redialogadas en español e interpretadas por los más geniales actores europeos.

Vea la super producción: 13 hombres y un cañón», película de acción y emoción con un argumento que cautiva y encanta.

El otro estreno es: «La voz de ultratumba», super-producción de misterio y con jocosas escenas que emocionan desde su principio al final.

Una comedia y una revista completan este gran programa.

Los precios son: 20 centavos hasta las 6 y media y 30 centavos después. Niños 15 centavos. Tertulia 10 centavos.

Mañana: Este mismo programa. Esté al tanto del programa de «Payret». Muy pronto. La super-producción cubana «El Romance del Palmar».

El lunes: El éxito del año, le garantizamos que pasará el mejor rato de su vida, Tito Lusiardo y Enrique Serrano en «Mala Sombra» el hombre que todo lo que miraba lo salaba.

NEPTUNO: Bobby Breen en «ADIOS MIS ILUSIONES»

Una película encantadora y exquisita comedia melodramática «Adios mis ilusiones» por el pequeño Caruso de la pantalla Bobby Breen y una estrellita que nos maravilla con su gracia y su arte como patinadora en hielo, Irene Dare, que sólo cuenta seis años. Los secundan Charles Ruggles y Dolores Costello. «Adios mis ilusiones» se exhibe hoy acompañada de la gran producción: «Los explotadores de la fe» o «El círculo del Crimen». Además el Noticiario. Los precios: 20 centavos de 2:30 a 6:30 y 30 centavos después. Niños a todas horas 15 centavos.

Mañana y el viernes: Danielle Darrieux en «Abuso de confianza» y Anne Nagel en «Todo a Plazos».

El sábado y domingo, la soberbia producción de la Paramount «Lobos del Norte» con George Raft, Henry Fonda y Dorothy Lamour, acompañada de «El Coloso del aire» con Richard Dix, y además el episodio número 5 de la super-dinámica serie: «La Flotilla Misteriosa», titulado: «Barreno Fatal».

OLIMPIC: «EL COLOSO DEL AIRE»

Para hoy nos anuncian las carteleras de este preferido teatro, la interesante producción de Richard Dix, «El Coloso del Aire», acompañada de la simpatiquísima film «Domando al Bebé» por Katharine Hepburn y Cary Grant.

Además el Noticiario. Los precios: 15 centavos por la tarde y 20 por la noche. Niños a todas horas 15 centavos por la tarde y 20 por la noche. Niños a todas horas 15 centavos y Tertulia 10 centavos.

Mañana, la super-producción de la Metro Goldwyn Mayer «Bajo el cielo del Oeste» por Jeanette McDonald y Nelson Eddy, conjuntamente con «Castillo de Naipes» con Frank Morgan, Florence Rice y Joan Beal. El Viernes: «Mademoiselle Frou Frou» con Luise Rainer y «Maniquí» de Joan Crawford. El sábado y domingo. «Perdida en la niebla» con Annabella y Pierre Richard Willm, exhibiéndose el domingo, el décimo episodio de la sensacional serie «La Flotilla Misteriosa», titulado: «Alas Rotas».

FLORENCIA: V. FRANCEN EN «LA MARCA DEL FUEGO»

Hoy y mañana presenta la empresa de este preferido teatro, al inmenso actor Víctor Francen: «La Marca de Fuego», acompañada de la interesante película «Sucedió en el Oeste» con Paul Kelly y Judith Allen.

Además el Noticiario. Los precios. 15 centavos de 2:30 a 6:30 y 20 centavos después. Niños a cualquier hora 10 centavos y tertulia familiar 10 centavos.

El viernes, popular: «Victoria, Mujer y Reina» con Anna Nagle y Anton Walbrook, acompañada de «Los aviones de la muerte» con Chester Morris y Onslow Stevens.

El sábado y domingo: «Abuso de confianza» con Danielle Darrieux, conjuntamente con «Piratas de Ferrocarril» de Eric Von Stronheim, Charles Vanel e Inkijinoff.

Además el domingo se exhibirá el episodio 4 de la interesantísima serie: «La flotilla misteriosa» titulado: «Hombres de Acero».

INFANTA: «TIERRA DE PROMISION»

Un magnífico programa con un doble estreno es el que tiene señalado para hoy la empresa de este simpático y cómodo teatro «Infanta», de la calzada de su nombre y Neptuno, teléfono U-3700, siendo la película principal: «Tierra de Promisión» con Don Ameche Arleen Whelan y Gregory Ratoff: un film originalísimo que describe al emigrante que va a América en busca de libertad y de pan...

Una película en que lucen todos los artistas que toman parte en su interpretación. Un film de palpitante actualidad; a continuación se exhibe la cinta que lleva por título: «Gracias Mr. Moto», con Peter Lorre, y Jayne Regan: una película de misterio que no pierde el interés desde su comieno hasta su final; completa el programa «El Noticiario Fox y la «Marcha del Tiempo número 17.

Mañana: «Tierra de Promisión».

El viernes: Beneficio de los empleados.

MANZANARES: «EL BASTARDO»

Por la pantalla gigante del favorito y confortable cine de las familias «Manzanares», sito en Carlos III y Avenida Menocal, con el teléfono U-3354, la mejor proyección y el mejor sonido, se pasarán hoy dos grandes películas en español que forman un programa estupendo.

En tanda a las 5 y nocturna a las 8 y 30 este simpático cine exhibe revista, comedia, estreno de la grandiosa, formidable e intensa joya en español: «El bastardo» una creación del popular actor cubano Juan J. Martínez Casado y estreno de la preciosa, regia producción argentina: «Melodías Porteñas» con Amanda Ledesma y otros artistas.

Precios: gran presentación en la escena del popular actor Juan J. Martínez Casado y en la pantalla dos Martínez Casado y en la pantalla dos de sus más grandes creaciones: «El rosal Bendito» y «La obligación de asesinar».

ROXY: «TIERRA DE PROMISION»

Otro gran estreno de la 20th Century Fox, presenta hoy en sus turnos elegantes el popular «Cine Roxy» de 14 y Primera en el Reparto Almendares. Tierra de Promisión es una película de palpitante actualidad que describe todas as emociones del emigrante que va a América en busca de pan y de libertad. Una obra cinematográfica muy acabada en la que se lucen todos los artistas que toman parte en su interpretación.

El protagonista es el gran actor Don Ameche, un periodista dinámico... estando secundado por la bellísima Arleen Wheelan, Gregory Ratoff, Binnie Barnes, Gilbert Roland, Harry Carey y Lyle Talbot.

Conjuntamente se exhibirá una deliciosa película: «Un millón por un marido», con Gloria Stuart y Michael Whalen, y el último Noticiario Movietone. Los precios serán corrientes: 15 centavos luneta por la tarde y 20 centavos por la noche. Niños y tertulia 10 centavos.

Mañana un programa extraordinario dedicado a los niños, con el último triunfo de Shirley Temple: «Mis Broadway», «Secuestrado», interesantísima producción en la que se destaca el simpático actorcito Freddie Bartholomew.

RIVOLI: FUNCION BENEFICA

En tandas de 4:30 y 8:30 presenta un magnífico programa hoy el «Cine Rívoli», del Reparto La Sierra, cuya función es patrocinada por la Parroquia de San Agustín, al objeto de recaudar fondos para el reparto de juguetes y ropa a los niños pobres que se verificará en las próximas pascuas. «La Luciérnaga», una de las mejores creaciones de la encantadora Jeanette Mc Donald figura como principal atracción del programa, exhibiéndose además el chistoso cartón en colores, «El Ruiseñor Imperial», la despampanante comedia de Stan Laurel y Oliver Hardy, «Del gozo al pozo», otro monísima comedia por la pandilla: «Por buenas o por malas». Precios. 20 centavos luneta.

Mañana, estreno del emocionante film, «Abnegación», y complaciendo numerosas peticiones la soberbia producción de Elissa Landy y Robert Donat, «El Conde de Monte-Cristo». El viernes función a beneficio de los empleados del «Rívoli».

PRADO: «PILOTO DE PRUEBAS». 10 CTS.

Exhibe «Prado» el elegante teatro del Paseo de Martí como siempre en matinée de 2, y tandas de 5 y 8 y 15, dos grandiosas joyas por sólo 10 centavos luneta o preferencia. Primeramente una de las más entretenidas joyas de la gran actriz Myrna Loy «La mujer del futuro» con Franchot Tone, y uno de los espectáculos más emocionantes del año «Piloto de pruebas» por el gran actor Clark Gable y Spencer Tracy. Completando el programa una revista y un gracioso cartón. Mañana, «Bajo dos banderas» por Ronald Colman, y «Zona Internacional» por Dolores del Río. El viernes, dos formidables joyas «Rosalía» por Eleonor Powell y Nelson Eddy, y «Héroes del Trópico»

REINA: «CANTANDO LLEGO EL AMOR»

Con éxito extraordinario se estrenó ayer en el muy concurrido super-cine de Reina la creacin máxima del cine Argentino «La Vuelta al nido» protagonista por José Gola el actor que no hace mucho Vd. lo vió alcanzar la meta del triunfo. «La vuelta al nido» no es una película más de gangsters es una verdadera joya de la cinematografía con un argumento lleno de interés. También anuncian la simpática comedia musical «Cantando llegó el amor» con numerosos números de canto a cual más bello; un marido celoso que creyó que teniendo encerrada a su mujer estaba fuera de todo peligro y... sin saber que... «Cantando llegó el amor». Tiene como intérpretes a Agustín Irusta y un soberbio elenco.

Un cartón y el estreno de la revista Fox Movietone completa el programa; los precios que regirán serán de 15 centavos la luneta hasta las 6 y media y 20 centavos después, la cómoda tertulia familiar con sus espléndidas localidades 10 centavos.

Mañana: «La Marca del Fuego». El lunes: Beneficio a los empleados.

RIALTO: «ALARMA EN EL MEDITERRANEO»

Hoy se exhibe por última vez en el simpático teatro «Rialto» la super-extraordinaria producción titulada «Alarma en el Mediterráneo» interpretada por tres estrellas de la cinematografía francesa: Perre Fresnay, Rolf Wanka y Him Peacok.

Una película muy entretenida y de un asunto sumamente interesante y humano por lo que el público sale muy complacido. Se completa el programa de hoy con la superchistosa comedia titulada «El marido de su hermana» interpretada por Sally Eilers, Neil Hamilton y Joseph Schildkraut.

Los precios para la función de hoy que comienza desde las 2 y 30 son: mayores 20 centavos hasta las 6 y 30, después 30 centavos, niños 15 centavos.

Mañana: estreno en Cuba de la super-producción Universal titulada «Ex-Presidiario» por Barton Mac Lane y Glende Farrall. Y «Guardianes de la ley».

LARA: «HEROES DEL TROPICO». 10 CTS.

Un lleno grandioso registró ayer el favorito cine de las familias «Lara», de Prado y Virtudes, con el teléfono M-2421, con motivo del estreno de la maravillosa joya «Héroes del trópico» que rinde merecido homenaje al sabio cubano doctor Finlay y que figura de nuevo en el colosal programa combinado para hoy.

En función continua, de 2 de la tarde a 11 y 30 de la noche se exhibirá revista, comedia, éxito de la monumental joya histórica «Héroes del Trópico» cuyo argumento sirve para honrar la memoria del sabio cubano Dr. Finlay y que interpretan Virginia Bruce, Robert Montgomery y otros y estreno de la sensacional, estupenda film «Los hombres no lloran» con Mickey Rooney.

Precios: luneta 10 centavos a todas horas. Entre y salga cuando quiera. La función es continua.

Mañana: «Madame X» y «Ama vive y aprende».

El domingo: «El super-hombre» y «Buscando marido».

VERDUN: «SUCEDIO EN LA HABANA»

Complaciendo numerosas peticiones la empresa del elegante teatro «Verdún» de Consulado 214, teléfono A-9206, presenta hoy en función continua desde las dos de la tarde la magnífica producción nacional «Sucedió en la Habana», con Rita Montaner, Garrido y Piñero. Conjuntamente se exhibe la interesante cinta titulada «Chorro de oro», con Bils Body y Judith Allen y como complemento del programa el Noticiario Paramount y una variedad.

Los precios que rigen son muy populares: 10 centavos luneta hasta las 6 y 30 y 15 centavos después. Los niños 10 centavos y la tertulia familiar 5 centavos antes de las 6 y 30 y 10 centavos después.

Mañana, dos estrenos: «Hogar sin techo» y «Tierra romántica». El viernes «Ladrón de mujeres» y «Tempestad sobre el Asia». El sábado y domingo «La dama de Malacca» y «La marca de fuego», por Víctor Francen.

COLONIAL: «EL GENIO DEL CRIMEN»

«Colonial», el elegante y moderno cine de Reina 309, con el teléfono A-7879, de la Empresa López y Rouco, ofrece hoy gran programa.

En función continua, comenzando a las 5 de la tarde hasta las 11 y 30 de la noche se exhibirá revista, un cartón, estreno de la original, bella producción «Adversarios inseparables» con Wayne Moras y Barton McLane y estreno de la sensacional, formidable super-producción «El genio del crimen» la última creación del dinámico actor Edward G. Robinson y Claire Trevor.

Precios: mayores 15 centavos hasta las 5 y 30 de la tarde y 20 centavos después. Los niños 10 centavos y la tertulia para familias 10 centavos a todas horas.

Mañana: «La marca del fuego» con Víctor Francen y «Donde el oro es ley».

CERVANTES: «ABUSO DE CONFIANZA»

Un maravilloso estreno para hoy en el cine de las familias situado en Lamparilla y Compostela, cine moderno y cómodo como el primero de la Habana, en todos los turnos de hoy se pre-estrena la grandiosa y mejor producción por Danielle Darrieux titulada «Abuso de confianza» y como complemento se pasa la interesante producción también por Danielle Darrieux titulada «Puerto Arturo». Mañana: «La Diosa del Pecado» y «Vivir para gozar». El sábado y domingo, «Carmen».

MAJESTIC: «MADRESELVA»

Una función exquisita, exhibiéndose las dos producciones más discutidas de la temporada en un mismo programa y a precios reducidos, es lo que presenta en el día de hoy, el elegante teatro «Majestic», situado en Consulado 210 con el teléfono M-4477. Comenzando la función corrida a las 2 en punto de la tarde, y además de un noticiario Metrotone, un cartón en colores y una graciosa comedia, se exhibirá la emocionante producción «Las Aventuras de Marco Polo» con Gary Cooper, Sigrid Gurie y Basil Ratthbone. El más osado aventurero de la historia encarnado en la pantalla en un ambiente fascinante y subyugador. A continuación, Libertad Lamarque, Hugo del Carril y Malisa Zini en la joya máxima de la cinematografía latina: «Madreselva». Una historia llena de amor, de ternura y comicidad y en medio de todo, las voces privilegiadas de los reyes del tango, Libertad Lamarque y Hugo del Carril, interpretando sus últimas y mejores creaciones. Precios: Luneta y preferencia, antes de las 6 y 30, 10 centavos. Después, 15 centavos. Tertulia, a todas horas, damas y niños 5 centavos, caballeros 10 centavos.

Mañana: Soberbio y atractivo programa: Katherine Hepburn y Franchot Tone en «Lágrimas de mujer». Además «Aves sin nido».

BELASCOAIN: «PIRATAS DE FERROCARRIL»

Un grandioso estreno anuncian para hoy las carteleras del elegante y ventilado teatro «Belascoaín», el preferido de las familias, del circuito Edelberto de Carrerá, situado en Belascoaín 853 esquina a Peñalver con el teléfono U-5200, y que lleva por título «Piratas del Ferrocarril» que tiene por intérpretes principales a Charles Vanel, Suzy Prim y Eric Von Stroheim, secundados por miles de extras, en un argumento interesante, lleno de acción y cuyas emocionantes escenas lo mantendrá constantemente en espectación durante todo el desarrollo de esta grandiosa film. También será exhibida la interesante film interpretada por John Mills y Lilly Palmer: «Al margen de la Ley», completándose el programa con comedia, cartón y revista.

La función que es continua dará comienzo a las cinco de la tarde, siendo los precios hasta las 6 y media luneta 15 centavos y después 20, los niños y la cómoda y fresca tertulia familiar 10 centavos a todas horas.

Mañana: «Mis dos amores».

El viernes: «El hombre propone» por Errol Flyn.

4 CAMINOS: «TRES CAMARADAS»

Doble programa en inglés homenaje a Robert Taylor con sus dos mejores producciones «Tres Camaradas», su última y mejor del año con la del recuerdo de la inmortal Jean Harlow titulada «Jugando a la misma carta». Estas dos producciones con un cartón y una revista están fijadas para hoy en la cartelera en el super-coliseum de Belascoaín 1107, teléfono M-3676, el preferido de todas las familias del barrio.

«Tres Camaradas» es una dolorosa historia de amor en un ambiente de tragedia, característico de la paz catótica que sucedió a la Guerra Mundial. Toman parte Robert Taylor, Franchot Tome, Robert Young y Margaret Sullivan

De los brazos de la irresistible Greta Garbo, cayó Robert Taylor en los brazos de otra encantadora estrella: Jean Harlow, para ofrecernos: «Jugando a la misma carta».

La función como de costumbre empieza a las 2 de la tarde y los precios son populares: niños 5 centavos, mayores 10 centavos antes de las seis y media y niños 10 centavos y mayores 15 centavos después. En tertulia familiar a todas horas caballeros 10 centavos, damas y niños 5 centavos.

Mañana: Homenaje a Aníbal de Mar en la que toma parte el Trío Nadio, Naffia, Espinosa y su conjunto argentino, Sara Escarpenter y un sin fin de variedades con dos buenas películas.

GRIS: «TRES CAMARADAS»

Robert Taylor, Louise Rainer, William Powell, Margaret Sullivan, Franchot Tone, Robert Young y otras grandes figuras del cine figuran en el programa que ha combinado para hoy el favorito cinema «Gris», de Baños y 17, en el Vedado, con el teléfono F-4292, de la empresa Heydrich-Fernández Ledón.

A las 4 de la tarde y 8:15, se exhibirá la formidable y regia joya «Los Candelabros del Emperador», creación de Louise Rainer y William Powell.

En tandas elegantes a las 5:30 y 9:45, noticiero, la variedad «Jugando con las Olas», y estreno de la extraordinaria joya versión cinematográfica del libro de Eric María Remarque: «Tres Camaradas», con Robert Taylor, Margaret Sullivan, Franchot Tone, Robert Young y otros.

Precios: mayores 15 centavos por la tarde y 20 centavos por la noche. Niños y tertulia 10 centavos a todas horas.

Mañana: «En el Viejo Chicago», «Madame X» y episodio.

El viernes: «Ramona» y «Caravana», con Charles Boyer.

VIVES: «ABNEGACION»

Dos soberbios estrenos ofrece hoy el elegante cine «Vives», de la calle B, entre 27 y 29, en el Vedado, con el teléfono F-3128, de la empresa Valmaña.

A las 4:30 y 8:30, se exhibirá la grandiosa y soberbia producción: «El Pequeño Lord», con Freddie Bartholomew, Dolores Costello y otras estrellas: y revista.

En turnos elegantes, a las 5:45 y 9:45, estreno de la magnífica y formidable producción: «Abnegación», con Ann Tood y R. Richardson.

Precios: mayores 10 centavos, niños y tertulia 10 por la tarde y mayores 15, y niños y tertulia 10 por la noche.

Mañana: «Todos a Cantar», con Allan Jones y Judy Garland; y «Su Excelencia el Vagabundo», con Constance Bennett.

El viernes: «Lucerito» y «El Superhombre»

DE NO SER USTED LO QUE ES, ¿QUE QUISIERA SER?

Esta original encuesta que a diario se radia por la CMCF y COCH está constituyendo la más alta novedad radiofónica

Uno de los programas de más atracción que desde sus estudios provisionales de Prado 63 transmite la CMCF y la COCH, es indudablemente el que la Dirección Artística de esas Emisoras titula **«De no ser lo que usted es, ¿qué hubiera querido ser?».**

Por primera vez en Cuba, en la Radio, se cultiva el difícil género de la encuesta. Es un cuarto de hora en el que se exterioriza la visión que del pasado y del futuro tienen eminentes personalidades y seres anónimos, que muchas veces son entrevistados en medio del arroyo.

Sergió Carbó, Grau San Martín, el General Menocal, y otras muchas figuras de nuestro mundo político han hablado por mediación del entrevistador, diciéndonos cosas de alto interés nacional.

Uno de los éxitos de la CMCF y la COCH en su nueva etapa estriba precisamente en que están llevando a la práctica proyectos hasta ahora ignorados por todos los devotos de la radiodifusión.

Todo cuanto se realiza en las populares Emisoras de Prado 63, lleva un sello inconfundible de originalidad y de exquisitez. Allí se le rinde culto a la verdadera cultura y se hace del micrófono un arma que sirve para difundir sapiencia.

La nueva etapa de la CMCF y COCH responde a un verdadero anhelo del radio-oyente nacional. Ya se hacía necesario que orientáramos la Radiodifusión por sendas de civilidad y de ética artística.

El programa a que hemos mención: **«Si no fuera usted lo que es, ¿qué quisiera ser?»**, ha sido del agrado de los miles de radio-oyentes con que cuenta las tantas veces citadas Emisoras.

Todos los días, a excepción de los domingos de 6 y 45 a siete de la noche, se perifonean estas entrevistas que como ya hemos dicho, están constituyendo una alta novedad radiofónica.

MUSICA Y MUSICOS

SUSPENDIDO EL CONCIERTO DE ANGEL REYES

Un ataque grippal obliga a guardar cama al gran violinista cubano Angel Reyes que, como saben nuestros lectores, tenía anunciado un magnífico recital para mañana jueves, a las cinco de la tarde, en el Auditorium del Vedado.

Con tal motivo esa fiesta de arte ha sido suspendida.

A LA VENTA LAS LOCALIDADES PARA LA RECITA DE «LUCIA» EN EL NACIONAL

A petición del público, «Opera Nacional» ofrecerá una nueva audición de «Lucía de Lammermour», el bellísimo «spartito» de Donizetti, el próximo día 23 a las 9 y 30 de la noche en nuestro gran teatro «Nacional».

Serán intérpretes, como lo fueron en la que se ofreció con éxito magnífico en el Auditorium, la soprano Carmelina Rosell; la mezzo soprano Margarita del Haya; el tenor Panchito Naya; el barítono Alberto Márquez; el bajo Roberto Nieto y los tenores Ramón Armengol y Armando Finzi, completándose el espectáculo con 50 coristas y 40 profesores de orquesta, bajo la batuta del que es Director y Concertador de Opera Nacional, maestro Gonzalo Roig.

Las localidades estarán a la venta desde hoy en la Contaduría del teatro Nacional, teléfono A-6700 y en las oficinas de Opera Nacional, Maloja 206, teléfono M-2007, rigiendo los siguientes precios: Palcos Platea y Principal $8.00; Palcos 2do. piso 6 pesos; Luneta hasta la fila 15, $1.50; Luneta desde la fila 16, 1 peso; asiento de Palco 1 peso; Butaca 80 centavos; delantero de tertulia, 50 centavos; entrada a tertulia 40 centavos; delantero de Paraíso, 30 centavos y entrada a Paraíso 20 centavos. Los señores socios de Pro-Arte Musical disfrutarán de un 10 por ciento de descuento adquiriéndolas en las oficinas de Opera Nacional, hasta las 5 de la tarde del día 22.

EL RECITAL DE PERLA DE LEON EN EL «LICEUM»

Esta noche a las nueve va a ofrecer Perla de León la notable bailarina, un exquisito recital de danzas españolas, a la culta sociedad femenida del Vedado «Liceum».

Cada nueva presentación de Perla de León, despierta siempre un marcado interés, por ser sus interpretaciones, creaciones interesantísimas.

En su programa figuran los nombres de Albéniz, de quien bailará «Serenata» y «Jota», de Enrique Granados Danza No. 10, y del gran Manuel de Falla, la primera danza de «La Vida Breve», y «Farruca», de «El Sombrero de Tres Picos». Una de las más felices creaciones de Perla de León, es la famosa «Malagueña» de nuestro Ernesto Lecuona, que también figura en su programa, que se completa con dos fandanguillos: «Rondeza», de Azagra y «De Huelva», de Romero para terminar con un Tango Andaluz, de sabor marcadamente popular.

Otro artista toma parte en esta noche de fino arte, el tenor ecuatoriano Juan de Luque, que ha de ser del mayor agrado del distinguido público que se congrega en el «Liceum»

NUEVA MARCHA DE ESPONSALES

Una noticia altamente agradable vamos a dar hoy a nuestros lectores sobre todo a las novias que tienen concertadas sus bodas en estos meses. Se trata de que el maestro José Valls, Director del Conservatorio La Milagrosa, y a su vez fundador de la orquesta para bodas Rosse, acaba de recibir directamente de París, dedicada por el maestro Burget, una nueva Marcha Nupcial.

Es algo nuevo y original, y estamos seguros, que su estreno aquí en la Habana, habrá de causar sensación.

El notable músico cubano, maestro José Valls, que ha armonizado en estos últimos tiempos las principales bodas, la ofrece, complaciendo las muchas peticiones que ha recibido a ese respecto, por distinguidas figuras de nuestra sociedad.

Para detalles e informes sobre este tema, llámese al teléfono U-5636.

L.

INGLATERRA: «LAS TRES GRACIAS»

Un simpático y original programa es el que ofrece hoy el elegante y concurridísimo cine de las familias «Inglaterra», sito en San Rafael y Consulado, con el teléfono M-5527.

Hoy en su función continua, comenzando como de costumbre a la 1:30 de la tarde, se pasa por la pantalla gigante de este favorito cine de la calle de San Rafael, revista, comedia, estreno de la preciosa y original cinta toda en español «Las Tres Gracias», con Rosita Díaz, Romualdo Tirado y otros conocidos artistas hispanos; y estreno de la emocionante y estupenda film «La Noble Expiación», con Jean Parker y Leo Carrillo.

Precios: mayores 10 centavos hasta las 6:30 de la tarde y 15 centavos después. Los niños 10 centavos a todas horas. Entre y salga cuando quiera.

Mañana: «La Traviesa Gitanilla» y «Peligrosamente Tuyo».

El domingo: «Miss Broadway», con Shirley Temple.

MODERNO: «TIERRA DE PROMISION»

Para hoy anuncian las carteleras del teatro «Moderno», un regio preestreno «20th. Century Fox», «Tierra de Promisión», de Don Ameche, Allen Whalen; «Josette», de Simone Simon, Robert Young; el cartón «Sinfonías Tontas»; y un «Paramount News». Hasta las 6:30, 20 centavos, después 30, niños 15 centavos, tertulia familiar 10 centavos a todas horas.

Mañana: «Tierra de Promisión» y «Tres Chiflados en Kentuky», de los Hermanos Ritz. Tertulia familiar 10 centavos. El viernes: a las 8:30 La función monstruo del año. Se presentarán en la escena de este teatro todas las estrellas cinegráficas cubanas que han tomado parte en las películas: «La Serpiente Roja». Si usted los ha visto en la pantalla, conozcalos ahora personalmente. La actuación de estos artistas los garantiza la empresa.

El sábado: «Lobos del Norte», de George Raft y Dorothy Lamour; «La Hermana del Zorro», de Bill Boyd.

SANTOS SUAREZ: GRAN FUNCION DE LOS EMPLEADOS

Un grandioso programa, a beneficio de los atentos y diligentes empleados de este simpático cine, es el que ofrece hoy el elegante cine «Santos Suárez, cuya confortable sala se verá concurridísima.

En tanda a las 5 y nocturna a las 8:15, se exhibirá revista, estreno de la grandiosa y conmovedora joya: «Cenizas del Ayer», con Bette Davis y Henry Fonda; y estreno de la sensacional y estupenda film «La Escuela del Crimen», con Gale Page, Humphrey Bogart y otros. Además se sortearán entre la concurrencia numerosos y valiosos regalos.

Precios: al alcance de todas las fortunas, son los que rigen hoy en esta función de gracia de los empleados

Mañana: homenaje a la reina del tango Libertad Lamarque con «Madreselva» y «Besos Brujos».

TOSCA: «LA TRAVIESA GITANILLA»

«Tosca», en 10 de Octubre 1007, entre San Francisco y Concepción, en la Víbora, con el teléfono I-3099, la mejor proyección y el mejor sonido, anuncia hoy el más precioso de los programas.

A las 5 de la tarde y 8:30 de la noche, se exhibirá revista, la jocosa comedia: «Noche de Tontos», estreno de la divertida, original super comedia: «La Traviesa Gitanilla», con la dinámica chiquilla Jane Whithers; y estreno de la emocionante y estupenda producción policíaca «Mr. Moto se Arriesga», con Peter Lorre.

Precios: luneta mayores 10 centavos, niños y tertulia familiar 5 centavos, en la tanda y mayores 15 centavos, niños y tertulia 10 por la noche.

Mañana: «Promesas Doradas», «Cuatro Hombres y una Plegaria» y episodio.

El viernes: «Mademoiselle Frou Frou», con Louise Rainer; y «A Mamá le Gusta el Arte».

CUBA Y SALON ROJO: DOS REGIOS PROGRAMAS

Muy regio es el programa que ha combinado hoy, para hacer las delicias de sus asiduos, el elegante cine «Cuba», de Suárez y Corrales. En tanda a las 5 y nocturna a las 8:15, se exhibirá revista, estreno de la divertida y preciosa comedia musical: «Un Día en las Carreras», con los hermanos Marx y Allan Jones; y estreno de la grandiosa joya histórica, homenaje al sabio cubano doctor Finlay: «Héroes del Trópico» o «Fiebre Amarilla», con Virginia Bruce, Robert Montgomery y otros. Precios: damas y niños 5 centavos y caballeros 10 en la tanda, y mayores 10 y niños 5 por la noche.

Mañana: «Todos eran Enemigos» y «Siempre hay una Mujer».

Un estupendo programa en español, de homenaje al popular cómico argentino Luis Sandrini, es el que ofrece hoy el coquetón cine «Salón Rojo», de Monte y Antón Recio. En tanda a las 5 y nocturna a las 8:15, se exhibirá revista, comedia y las divertidas y jocosísimas super comedias argentinas: «La Muchachada de a Bordo» y «El Canillita y la Dama», ambas con Luis Sandrini. Precios: damas y niños 5 centavos, y caballeros 10 en la tanda y mayores 10 y niños 5 por la noche.

Mañana: «Hay que Comer» y «Zona Internacional».

UNIVERSAL: «AVENTURAS DE ROBIN ROOD»

Extraordinario resulta el programa que rigiendo precios populares, anuncia hoy el confortable y popular cine «Universal», sito en Egido entre Muralla y Sol.

En su función continua, siempre de 1 de la tarde a 11 de la noche, se pasa por la pantalla gigante revista comedia, estreno de la extraordinaria y sensacional super joya, toda en colores: «Aventuras de Robin Hood», con el popular actor Errol Flyn y Olivia de Havilland; y estreno de la preciosa y regia comedia: «Sed de Cariño», con Bonita Granville y Dolores Costello.

Precios: damas, niños y tertulia 5 centavos y caballeros 10 hasta las 6:30; y mayores 10 centavos, niños y tertulia 5 centavos a todas horas.

Mañana: «Héroes del Trópico», «Dos Pares de Mellizos» y episodio.

El sábado y domingo: «Por la Justicia y por la Razón».

ESCENARIO Y PANTALLA

MAÑANA: «NINA PETROVNA HA MENTIDO» EN EL RIVIERA

Una gran función presenta hoy este teatro, a beneficio de sus empleados.

Mañana en día de gran gala y esplendor, Internacional presenta con verdadero orgullo, a la nueva estrella de maravillosa personalidad Issa Miranda y al popular Fernand Gravet, en la cautivadora historia de amor: «Nina Petrovna ha Mentido». Un film de excepcional belleza, en que la poesía, el romance y lo trágico se mezclan en la forma más exquisita que se pueda imaginar. «Nina Petrovna ha Mentido», es una película que quedará grabada con carácter indeleble en el corazón de todos cuantos la vean. Esta empresa la recomienda a su público con verdadero entusiasmo. Conjuntamente, y a petición, la original film «Mujeres Enamoradas», con Janet Gaynor, Simone Simon, Loretta Young, Constance Bennett y Paul Lukas.

El viernes, la historia de amor, infinitamente tierna, intensamente sentimental y profundamente conmovedora: «Vidas Truncadas». Ellos asombraron al público en «Callejón sin Salida», lo escandalizaron en «La Escuela del Crimen», y ahora, lo harán saltar en sus asientos con esta nueva e inigualable film.

El sábado y domingo el colosal actor Edward G. Robinson, superando todos sus anteriores éxitos en la formidable super-producción de la «Columbia», «Yo Soy la Ley». El más grande carácter de la pantalla en una caracterización humanísima que hallará eco en el corazón de toda la humanidad... ¡Un guerra cruel... traicionera... cobarde... mortal...! ¡Sostenida por un enemigo desconocido de alma sanguinaria y vengativa... contra una ciudad...! ¡Un enorme imperio de terror...! y crimenes... destruído por el esfuerzo tenaz de un solo hombre que se juró a sí mismo conseguir su propósito o perecer en su demanda...!

LA COMEDIA: EXITO DE «AHORA SEREMOS FELICES» Y EL GRAN CONCURSO PARA ESTRELLAS DE CINE

Un verdadero «success» artístico fué el estreno de la exquisita obra «Ahora Seremos Felices», en el teatro de la «Comedia», con el debut del último descubrimiento artístico de Roberto Rodríguez: Georgina Oliva, que se ha revelado como una cantante de primera línea. Su aparición en escena fué premiada con una cálida ovación y después cada uno de sus números fueron delirantemente aplaudidos, llegando al «climax» cuando cantó «Ahora Seremos Felices», canción tema de la obra. Esto es suficiente para considerar que Georgina Oliva se convertirá rápidamente en una favorita del público habanero. «Ahora Seremos Felices», fué brillantemente interpretada por la compañía de Carlos Pous, en la que se destaca Adolfo Otero, Arnaldo Sevilla, Estela Echazábal, Julita Muñoz, Pepa Berrio, Angel Arboleya, Antonio Valdivia, Gilberto Delfino, Rolando Ochoa, etc., etc. La función de esta noche comienza a las 8:45, con «Ahora Seremos Felices» y «Cuba y España», una petit revista interpretada por las estrellas de la compañía. Después se ofrece en Concurso para Estrellas de Cine, con tres premios para los triunfadores: el primero de 10 pesos, el segundo de 7 pesos y el tercero 5 pesos. Solo 40 centavos vale la luneta numerada y 30 centavos la butaca numerada hasta la fila 4ta. El resto 20 centavos sin numerar. El viernes se estrenará una obra de gran espectáculo: «Las Mulatas de Bam Bay», una verdadera creación de la compañía de Carlos Pous. El domingo el mejor espectáculo de la Habana.

NACIONAL: MAÑANA: ANITA SEVILLA Y «HAMBRE»

Brillantemente se dispone a rematar este año la empresa del «Nacional». Y al efecto, ha organizado dos semanas de grandes atracciones. Una, que da comienzo el próximo 24, se denomina semana aniversario, y está destinada a conmemorar todo un lustro de gestiones artísticas, con programa sorprendente en que figuran nada menos que la película: «La Legión Extranjera», emocionante como pocas y realistas como ninguna, y el danzarín John Bux, acabado de aclamar en Follies Bergere, de París y Casino, de Buenos Aires.

La otra, la «gran semana», da comienzo mañana, día 15, como magnífico anticipo de la que sigue inmediatamente. Durante toda ella actuará Anita Sevilla, cuyo debut ha sido anticipado porque tiene que continuar viaje a México, donde la aguardan. Se nos ha abreviado, pues, la espera para escuchar a esa intérprete suprema de la música española, a esa flamenca cantadora que arrebata a las multitudes, que acaba de alborotar a Buenos Aires, luego de recibir su consagración de manos de Amalia Isaura, y que va a revolucionar la Habana.

Anita Sevilla está hoy en primer lugar, entre todas los artistas de su clase extremo en que coinciden los críticos de su país y todos los de Sur América que la han visto trabajar.

Va a secundarla una gran orquesta dirigida por el conocido compositor andaluz Manuel Barcía Matos. Y con ella alternarán «Las dos Marías», celebradísimas cancioneras que se disponen a brindarnos en el «Nacional» un repertorio nuevo.

En la pantalla, otra gran atracción: «Hambre».

Hemos mencionado una película de esta hora complicadísima, una película que plantea un problema de gran actualidad, y lo hace con desapasionamiento, con alto espíritu de construcción, con poderosas razones de equidad.

«Hambre», compartirá la parte cinematográfica en estos programas de la «gran semana» del «Nacional», con «Amigos Peligrosos», deliciosa comedia de Melvyn Douglas y Florence Rice.

No se alteran los precios para esos siete días de extraordinario espectáculo, apreciable esfuerzo de la empresa en obsequio del público. La entrada costará 30 centavos por la tarde, hasta las 6:30, y después de esa hora 40 centavos.

Intercalada entre la «gran semana» y la «semana aniversario», una presentación—el día 23 de «Opera Nacional», que esta vez va a ofrecernos «Lucía di Lammermoor», por Carmelina Rosell y Panchito Naya.

LO QUE DICEN DE «TAM-TAM»

Yo no creía que en Cuba pudiera lograrse una producción cinematográfica tan acabada, tan perfecta de sonido, de fotografía, de movimiento y de estética. Esta era la nota resumen del público que presenció su estreno y sigue siéndolo del que está llenando la coquetona sala del «Rex-Cinema» en las tandas especiales en que se exhibe «Tam-Tam».

El asunto que sirve de tema a esta película tan netamente cubana, la rumba, si bien es de por sí interesante para todos, parecía no ofrecer una basa bastante sólida para hacer un documental seria a la par que movido, que esto ni más ni menos es «Tam-Tam». Pero... ahí está la sorpresa: cuanto podía esperarse ha sido superado por la realidad, y por ahora «Tam-Tam» es la película del día y de la semana y del mes, porque el interés va en crecendo a medida que se desarrolla la película hasta lograr que el espectador se crea parte integrante de lo que pasa en la pantalla.

Los críticos no se habían equivocado: el público les ha dado la razón sin reservas, con entusiasmo y de la manera más patente que darse pueda; llenando la sala del «Rex-Cinema» para ver «Tam-Tam». El éxito es completo. Felicitamos a sus productores y a la empres del Rex.

MARTI: BRILLANTE EXITO DEL CIRCO SANTOS Y ARTIGAS

Todos los días Santos y Artigas añaden un eslabón más en la cadena de éxitos que están formando en «Martí», con su actual temporada de circo. Todo el público de la Habana se interesa por las novedades que se anuncian.

Hoy miércoles hay función por la noche con 14 atracciones en el programa, todas ellas integrados por artistas estrellas como los Loyal Repenskis, Wallendas, Sugrañes, Marvels Sisters, Spaulding, Watkins, Sterinas, Midget Tommy, etc., y el conjunto de clowns y animadores entre los que se destacan Polidor, Pirrín, Pepito y Guerrerito...

Los precios continuan a base de 60 centavos lunetas, 50 butacas, y 30 y 20 centavos en tertulia, pudiéndose hacer reservaciones por los teléfonos M-6656 y M-2724.

Para mañana jueves, se anuncia matinée a las 4:30 y función por la noche, debutando un gran acto de leones entre ellos las famosas cuadruples de Crusellas, las mismas que fueron bautizadas el año pasado en animada fiesta.

Para el viernes, se anuncia el primer concurco de «Aficionados de Circo», con premios en efectivo y regalos a los concursantes. Los triunfadores de los concursos parciales serán eliminados al finalizar la temporada y los que triunfen en definitiva tendrán contratos con el Circo, además de buenos premios.

Se anuncia matinée el sábado, a las 5:30, y el domingo dos matinées a las 2 y a las 5:30. Para todas estas funciones pueden hacerse reservaciones por los referidos teléfonos M-6656 y M-2724. Serán fiestas animadísimas, y serán invitados los niños de la Beneficencia a las matinée de jueves y sábados.

No deje de asistir al debut de los Cuadrúples del «Jabón Candado». todos los concurrentes serán obsequiados por los señores «Crusellas y Cía.», y el teatro será engalanado en honor a esas cuatro y formidables leones Cuadrúples del «Jabón Candado»...

En el pórtico del teatro «Martí», se exhiben ya las dos magníficas bicicletas «Niágaras», premios que otorgarán los señores «Navas y Cía.», a los triunfadores de los concursos de bicicletas que se inician el lunes próximo en la pista del Circo. Los concursantes deben venir con sus bicicletas y el señor Guido de Rivera dirigirá el concurso designando el público los que pueden ir en la eliminación final...

WILSON: «VIAJE SIN REGRESO»

«Wilson», en Belascoain y San Rafael, con el teléfono U-5863, 10 centavos de 1:30 a 6:30 y 15 centavos después, niños 10 centavos a todas horas.

La mejor proyección y el más perfecto sonido de la Habana. Ventilación especial, aire natural acondicionado.

Hoy, tarde y noche, la revista semanal «Metroton», la comedia especial: «Amores de Cuarentón»; y el cartón especial en colores: «No Más Niños»; y las super joyas: «Locuras de un Joven», magnífica film especial de la «Fox», interpretada por Ralph Bellamy y Mae Clarke; y «Viaje Sin Regreso», regia super atracción especial de la «Columbia», interpretada por Jack Holt y Jacqueline Wells.

A las 5 «Locuras de un Joven», por Ralph Bellamy y Mae Clarke; y «Viaje Sin Regreso», por Jack Holt y Jacqueline Wells.

Mañana: «Tempestad Sobre el Asia», super espectacular producción interpretada por Sessue Hayakawa, Michiko Tanaka y Conrad Veidt; y «El Lobo en París», magnífica producción especial interpretada por Francis Lederer y Frances Drake.

BELGICA Y VIOLETA: PELICULAS DE SHIRLEY TEMPLE

Un regio programa, monumental, maravilloso en «Bélgica», al precio de 5 centavos las damas y los niños, en la matinée y tanda, con las maravillosas producciones: «La Pequeña Amazona», por la divina muchachita Jane Withers; y «La Batalla de Broadway», por Victor Mac Laglen; comedias y cartones.

Mañana: un programa sólo para mayores, con «Lucrecia Borgia» y «Desnuda en la Calle», se pasa en todas las tandas y a precios populares. El 19: «Perdiendo se Gana», por Jane Withers; y «Rebeca», por Shirley Temple. El 21, en persona Juan José Martínez Casado, con regalos de fotos a las damas, en tanda y noche.

«Violeta»

Un programa interesante a precios de 5 centavos en matinée y tanda, niños, con un homenaje a Shirley Temple, con sus dos mejores películas, tituladas: «Heidi» y «Rebeca», más comedias y cartones.

Mañana: un programa sólo para mayores, a precios populares: «Desnuda en la Calle» y «Lucrecia Borgia», comedias y noticiario. El viernes: «El Canillita y la Dama» y «Besos Brujos». El sábado y domingo «La Rubia del Camino», a precios bajos.

M.E.C.D. 2016

VESTIDOS americanos

A 3.95

A 3.95

Son los modelos que corrientemente se venden a $6.75

ESTA ES UNA VENTA ESPECIAL DE

PASCUAS

Más de cien modelos para elegir en todos los colores de última novedad.

El último grito de la moda, por un precio irrisorio. Aprovéchese de esta gran oportunidad.

la elegante de neptuno

NEPTUNO Y AGUILA

AVISO: Solicitamos agentes en el interior. Si dispone de 50 a 100 pesos, escríbanos pidiendo detalles.

CRONICA HABANERA

DE AMOR

Lucy Pruneda y Zarranz, señorita de fina y delicada belleza, ha sido pedida en matrimonio en días pasados para el joven letrado de esta capital doctor Arnaldo Mosquera.

Petición que hicieron los hermanos del novio, Senador doctor Guillermo Cuervo Barrena y señora Leonor Mosquera, a los padres de la linda Lucy, el Representante señor Antonio Pruneda y señora Angela Zarranz.

Felicidades.

UN ALMUERZO, HOY.—En el Country Club de la Habana le será ofrecido hoy un almuerzo a la gentilísima señorita Enriquetica Gómez Waddington y García Montes.

Almuerzo de despedida de soltera, que le han organizado sus amigos con motivo de su próximo enlace.

Resultará animadísimo.

VIAJEROS DISTINGUIDOS.—En el vapor «Quirigua» regresaron ayer a nuestra capital, tras una larga estancia en el extranjero, el señor Alvaro González Gordón y señora Nena Velasco, matrimonio que tiene generales simpatías en nuestra sociedad.

Los señores de González Gordón vienen muy complacidos.

Llegue hasta ellos nuestro saludo.

VISITAS DE PESAME.—La familia de la distinguida dama Felipa Herrera viuda de Arenal, cuyo fallecimiento ha sido tan sentido en nuestra sociedad, nos ruega hacer saber que no recibirá visitas de pésame por ahora, en espera de la señora Ondina de Armas de Pantin que se halla a bordo del «Queen Mary» de regreso a la Habana.

Hoy, como hemos anunciado ya, empezarán a recibir visitas el señor Frank Steinhart y señora Lillian Smith, con las señoras Alice Steinhart de la Llama, Florence Steinhart y Loló Solís viuda de Steinhart.

La familia Steinhart recibirá hasta el sábado en su residencia del Paseo del Prado.

BAUTIZO ELEGANTE. — El domingo último recibió las sacramentales aguas del bautismo, el simpático niño Alfredo Andrés Antonio, primogénito de los jóvenes y estimados esposos Alfredo Izaguirre, Director del periódico «El Crisol» y Rosita Riva.

Tan simpático acto tuvo efecto en la Iglesia Parroquial de Monserrate, siendo sus padrinos el Senador de la República y Editor propietario de «El País» señor Alfredo Hornedo y su gentilísima esposa Blanquita Maruri, tíos abuelos del nuevo cristianito.

Terminada la ceremonia, la concurrencia se dirigió a la residencia de los esposos Izaguirre-de la Riva, quienes cumplían en esa fecha su primer año de casados.

Allí fué servido un riquísimo buffet.

Entre la numerosa concurrencia anotamos este grupo de señoras:

María Hornedo de Izaguirre, Aurelia Maruri de Alvarez, María Luisa Giralt de Martínez Díaz, Valeria Marcos de Ascanio, Lola Sánchez de Busto, Dora Guzmán de Riva, Lolita de la Vega de Maruri, Mercy Castaño de Maruri, María Zorrilla Vda. de Milagros, Rita Lasa Vda. de León.

Teresa Maruri de Alvarez Maruri.

Anita Izaguirre de Corzo, Isabel Hernández de Morales, Amalita Riva, María P. de Govea, Gabriela Guzmán de Gutiérrez, Luz Riva de Hamel de Riva, Esther Carranza de Alvarez Maruri, Raquel Rigol de Galbis, Rita Alvarez Maruri de Somoano.

Gloria León de Alegría.

Olga Ascanio de Díaz.

Zoila Pérez de del Valle, Guillermina Pérez Fernández, Elena S. de Briel, Nena Sánchez de Reboul, Carmita Corzo de Izaguirre, Carolina Hernández de Aguilera, Dulce María Chacón de Salas, Cuca Sánchez de Ascanio, Nelly Pollo de Alvarez Maruri, Virginia Calvo de Varona.

Gaby de la Riva de Castro Montejo.

Josefina Buergo de Maruri, Marta Coya de Maruri, Isabel Jiménez de la Riva, Nena Bernabeu de Muntal y la señora de Morales Pons.

Entre las señoritas:

María Luisa Milagros, Rosa Margarita Quevedo, Lelia Maruri, Silvia Guzmán, Chiquitica Romero, Gloria y Bebita Busto, Adriana Loret de Mola, Carmita y Olga Riva.

Juana María Catá, la gentil sub-Secretaría de Educación.

Armentina Cuervo.

Gloria y Bebita García Lazo, Cuca Montero, Rosario Aguilera, Carina de Posada, Graziella, Ada y Anita de Blanck, Anais Fernández Centurión, Martha Catá, Alicia y Ofelia Blanco.

Dos lindas jeune filles» Teté Alvarez Maruri y Sarita del Valle.

Y las niñas Ritica Somoano y Teresita Maruri.

(Continúa en la página ONCE)

PINAREÑAS

Misa de Requiem

Por el eterno descanso.

Del señor Pío Ferro Paredes, que falleció en la Habana el día once de diciembre del pasado año, se ha celebrado en la Santa Iglesia de San Rosendo de esta ciudad.

Con la asistencia de numerosas y distinguidas personalidades de la sociedad pinareña.

En este primer aniversario de la muerte de Don Pío se ha manifestado una vez más el alto aprecio y afectos que se le profesaba al extinto, persona bondadosa y siempre presta a realizar el bien a manos llenas.

Las más fervientes oraciones fueron dedicadas a su memoria, intercediendo con el Creador para que en las mansiones celestiales le acoja y recompense su obra misericordiosa realizada aquí en el plano terrenal.

Entre tantas personas que asistieron al piadoso acto recuerdo a su viuda, la señora Conchita Martínez, acompañada de sus hijos, entre éstos, el Senador por esta provincia, señor Ramón Ferro y al Representante a la Cámara, doctor Manuel Ferro.

También concurrieron hijos políticos, nietos, hermanos, hermanos políticos, sobrinos y demás familiares.

En esta nota quiero consignar una petición de la familia Ferro, que es extender su más profundo agradecimiento a cuantas personas amigas honraron con su presencia dicha ...

Quede constancia de esos deseos.

Onomásticos

El último martes.

Celebraron su fiesta onomástica dos buenos amigos mío el doctor Humberto Rodríguez del Haya, poeta y periodista y el señor Humberto Ruiz Covarrubias, Oficial del Juzgado Correccional.

Les repito mi saludo y felicitación.

De días

En la Purísima Concepción.

Estuvieron de días las señoras Concepción Lavina viuda de Labiada, Conchita Martínez viuda de Ferro, Conchita Calderín de Caveda y Conchita Sánchez de Porta.

Una aparte para la señora Conchita Canto de Pruneda, esposa del señor Isidro Pruneda, Director del interesante diario «Heraldo Pinareño», decano de la prensa local.

Las señoras Conchita Caveda de Hernández, Conchita Verde de Sánchez, Conchita Plasencia de Soler, Conchita Riesgo de Carvajal, Conchita Capote de Pérez Hernández y Conchita Fernández Caveda de López.

Las señoritas Concha Cuervo Barreto, Conchita García Arrastía, Conchita Fernández Riquer, Conchita Miranda y Conchita Jomarrón Pineda.

Para todas ellas mi respetuoso saludo.

Obito

Con pena consigno.

Que en la madrugada del último sábado falleció en esta ciudad el señor Tomás Fernández, empleado de reconocida competencia de la Administración de Correos, donde laboró por más de veinte años.

Muchas coronas llegaron hasta su cadáver mortuorio dedicadas por familiares, amigos y compañeros.

El acto del sepelio constituyó una sentida manifestación de duelo.

Llegue hasta su viuda, hijos y demás familiares mi sentido pésame.

Operada

En la Habana.

Ha sido sometida a una ligera intervención quirúrgica en la Clínica ... en la capital de la República, la señora Asunción Rodríguez de Folla, esposa del Comandante del Ejército Constitucional, señor Gabriel Folla.

Por las noticias que he obtenido la señora Rodríguez de Folla se halla en vías de total restablecimiento. De lo que me alegro infinitamente.

Boda

En la Villa de Artemisa.

El próximo día diez y ocho del actual contraerán matrimonio dos jóvenes distinguidos y queridos por aquella sociedad.

Me refiero a la señorita Susana Ruiz Monroy, con el señor Alberto López Jr., activo representante de firmas farmacéuticas de la Habana.

Enlace matrimonial para el que se me invita y del cual en su oportunidad haré amplia reseña.

Por anticipado extiendo a los jóvenes novios mi enhorabuena.

En Pinar

Nuevos vecinos.

Con motivo del traslado para esta ciudad, donde desempeñará el cargo de telegrafista, el señor Manuel Díaz Robainas acaba de fijar su residencia en unión de su distinguida esposa, la señora Conchita Quintana y de su lindísima hija Yolanda.

Llegue a los nuevos vecinos mi reiterado saludo con los deseos de que le sea gratísima su estancia entre nosotros.

Guillermo RODRIGUEZ.

CUIDESE Ese Catarro

No lo trate a medias

Un catarro es algo que no debe descuidarse porque puede tener graves consecuencias. Siendo el catarro una infección interna, necesariamente requiere un tratamiento interno—una preparación especial para el catarro y no algo que sirva para muchos otros males.

Bromo Quinina Grove es lo que un catarro requiere. Es una tableta preparada exclusivamente para el catarro y resfriados—un tratamiento interno que produce cuatro efectos importantes: hace mover los intestinos, combate la infección, alivia la fiebre y el dolor de cabeza, tonifica y fortalece el organismo. Nada que sea de efecto menos completo podrá traerle alivio igual. Pida Bromo Quinina Grove en la cajita o en el sobrecito económico.

Grove BROMO QUININA

Quemaduras

Alivie pronto el desesperante dolor y mitigue la dolencia usando inmediatamente UNGÜENTO

Resinol

Son más baratos por su buen resultado.

VITI

Calzoncillos.

EL DR. ALMODOVAR DARA UNA CONFERENCIA EL 22

El próximo día 22 ofrecerá una conferencia en el Teatro Nacional el brillante intelectual y orador doctor Francisco J. Almodóvar.

El tema es altamente sugestivo: «Panorama ideológico de las escuelas sociales».

Hay gran expectación por oir al conocido conferenciante.

JOYERIA "LE TRIANON"

Regalos para Bodas.... TODOS NUEVOS

Objetos prácticos, cuyo recuerdo perdura.

La Casa de los REGALOS ARTISTICOS.

Salvador Fondón: Galiano 91

COMENZO EL JUICIO EN QUE UN CANTANTE ES ACUSADO DE DAR MUERTE AL COMPAÑERO

Demostrado que en la riña que sostuvieron, la víctima, Rafael Poveda, cayó al suelo, fracturándose el cráneo con el piso. Solicitan 20 años por falsificación de Boletos de Beneficencia

La Sala Segunda de lo Criminal de la Audiencia comenzó a ver en juicio oral y público el proceso contra Ramón Soto Guevara por la muerte de su amigo y compañero Rafael Poveda; el juicio se suspendió después de comparecer varios testigos, para continuarlo el día 21 de los corrientes. En la prueba de confesión Soto Guevara negó que privara de la vida a Poveda, con el que mantenía las mejores relaciones, explicando que cuando ambos y Angel Caisset transitaban por Obispo y Bernaza, el 24 de agosto de este año, Poveda sufrió un síncope, pues estaba convaleciendo de una grave enfermedad, y al caer se produjo un fuerte golpe en la base del cráneo con el pavimento, falleciendo al siguiente día. Soto Guevara auxilió a Poveda al verlo casi exánime en el pavimento, prodigándole sus atenciones continuadas.

Fueron varios los testigos que depusieron: Vicente Pérez, Valentín García, Vicente Márquez, Ramón Gallardo, Luis Aluija, José R. Pérez Linares y el ya citado Caisset, quien junto con Soto y Poveda formaba el trío de músicos y cantadores que ejecutaban números varios en diversos establecimientos de esta capital; de las declaraciones y de las investigaciones practicadas por los Cuerpos policíacos se desprende que, en efecto, Soto y Poveda sostuvieron una discusión en el lugar antes citado que degeneró en riña, durante la cual se acometieron ambos fuertemente; Soto dió un fuerte golpe con el puño a Poveda en la cara y a consecuencia del mismo, cayó al suelo produciéndose una contusión en la base del cráneo, a consecuencia de la cual falleció al siguiente día.

El próximo día 21 seguirá el desfile de testigos. Es fiscal en este asunto el doctor René E. Ferrán y defiende el doctor Rafael Gaspar Montoro, quien plantea la tesis de delito preterintencional planteada ya oportunamente por el anterior defensor doctor Guillermo Rubiera; el citado Ministerio interesa para Soto Guevara la pena de catorce años, ocho meses y un día de reclusión.

Solicita el fiscal mayor fianza para Antonio Rexach

El Fiscal de la Audiencia doctor Cayetano Socarrás ha presentado al Juzgado de Instrucción de la Sección Primera, un recurso de reforma contra el auto de procesamiento dictado contra Antonio Rexach y Fernández Pargas, en la causa que se sigue al mismo por los disparos a Bernardo Manduley, hecho acaecido recientemente frente al edificio de la Secretaría de Trabajo.

Pide el doctor Socarrás que se reforme dicho auto en el sentido de que se señale a Rexach mayor fianza que la de $1,000.00 que se le fijó para gozar de libertad provisional, ya que las lesiones sufridas por Manduley son de carácter excesivamente graves, pues le han de quedar defectos físicos y funcionales de órganos importantes.

Veinte años de reclusión por falsificación.

El Fiscal interesa la pena de veinte años de reclusión para el procesado Domingo Freyre Alvarez, por delito de falsificación, pues el 22 de octubre último intentó cobrar tres boletos de los sorteos de Beneficencia en que habían sido suplantadas las cifras, aunque no lo consiguió.

Cuatro años de prisión para Mario López Rodríguez, y 2 años y 8 meses de prisión para Joaquín Hernández González, además de $200 de multa para cada uno, por drogas. Por igual delito, 2 años de prisión y 200 pesos para Rafael Martínez García; y asimismo, por idéntico delito 6 años, ocho meses de prisión y 500 pesos de multa para Pablo Ríos Rodríguez, en el que concurre la agravante de mayor peligrosidad. Por imprudencia temeraria de la que resultaron lesiones, 2 meses y 21 días de arresto y distintas indemnizaciones para el procesado Gustavo Giquel Fernández, pues el 30 de julio último, en la carretera central, manejando un auto de su propiedad, chocó con otro auto, recibiendo lesiones varias personas.

GRAN REUNION EL JUEVES PARA TRATAR DE ASUNTOS DE INTERES PARA ORIENTE

El «Comité Pro-Mejoras para Oriente», Asociación apolítica cuya finalidad es laborar por el mejoramiento de los veintidós Términos Municipales de Oriente, cita por este medio a todos los orientales para una Asamblea, en que se abordarán problemas de orden económico-social que afectan a la región oriental, el próximo jueves día 15 del actual mes.

Asimismo cita a todos los Representantes y Senadores orientales sin distingo de partidos políticos, por tratarse de considerar asuntos de carácter general y beneficio colectivo para Oriente, cuya solución reclama leyes de carácter urgente.

Sitio y hora: Prado número 210, altos, (altos del cine «Prado»), entre Colón y Trocadero, a las ocho y media de la noche.

Por la Comisión Gestora,

Inge. J. L. Salcines

VARIOS DETENIDOS POR LA POLICIA DE MARIANAO

Por el vigilante Carlos Gallo, de la policía de Marianao, fué detenido Juan Ramírez Suárez, de 22 años y de Berndes 10, por acusarlo su hermana Aida, de la substracción de cinco pesos.

El vigilante de ese mismo cuarpo Rodolfo Martínez, detuvo al norteamericano Joseph Apple White, por reclamarlo el Juez Correccional de esa localidad en el juicio 2091. También arrestó al chofer Olegario García Alvarez, de 32 años y de Real 143, en la Ceiba, por interesarlo el Juez Correccional de la Tercera en el juicio 9241.

Aprobada por la Comisión de Gobierno de la 8a. Conferencia Panamericana una proposición del Dr. Juan J. Remos

El texto de la misma, que ofrecemos íntegro, lo defenderá en las sesiones de la magna asamblea el Ministro de Cuba doctor Emilio Núñez Portuondo. Contrario a la persecución religiosa

He aquí el texto de la proposición presentada por el Presidente de la Delegación Cubana, doctor Juan J. Remos, en la Octava Conferencia Panamericana, y aprobada por la Comisión de Gobierno de la misma, contra la persecución racial o religiosa:

«La Delegación de Cuba está segura de interpretar el sentimiento del pueblo cubano al presentar a la consideración de la Octava Conferencia Panametricana un proyecto de resolución que responde a un hondo principio de humanidad, ahogando todo privilegio y atendiendo fundamentalmente, al respeto que todos los credos y todas las razas han de tener en el mundo, si anhelamos, como incesantemente venimos declarando, la paz entre los hombres. Cuba, como es sabido, no tiene en su Constitución, religión oficial reconocida como obligatoria del Estado; pero defiende el principio de la libertad de cultos e igualdad de derechos, y para todos tiene el respeto que merecen, porque precisamente nada es más respetable que la convicción espiritual que en todo lo tocante a la fe abriga el corazón humano.

«Por todo esto, el proyecto de la Delegación de Cuba a que me refiero consiste en recabar un acuerdo de esta Conferencia condenando toda persecución religiosa o racial, por estimar que es atentatoria a los principios básicos de las democracias y del respeto humano. Mientras los Gobiernos no sepan considerar ni respetar las ideas y los factores étnicos de todos sus gobernados, será muy difícil que pueda llegar al equilibrio que es indispensable, que presida, la marcha de la sociedad, para obtener la felicidad de las naciones.

«El proyecto de Resolución a que me refiero es el siguiente:

Considerando: que la conquista más trascendental obtenida por los hombres, ha sido el derecho a profesar libremente credos religiosos, y que idéntica importancia tiene la doctrina legal universalmente aceptada hasta ahora de que no se adquiere responsabilidad penal ni pecuniaria por hechos en que no intervenga la volutad del individuo, como sucede en los casos de raza, etc.

Considerando: que para poder lograr un estado de paz permanente y de felicidad en los pueblos de América y seguramente en los restantes del mundo, se hace necesaria la colaboración de todos los seres humanos, dentro de un plano, por lo menos, de relativa igualdad de derechos a la vida y ésta, en una situación de respeto a los atributos inherentes a la dignidad humana, sin que sea dable realizar discriminaciones, por motivos religiosos o raciales, la Octava Conferencia Panamericana,

Acuerda:

Primero: declarar, que repudia toda persecución de carácter colectivo por motivos raciales o religiosos que coloquen a una parte apreciable de seres humanos en la imposibilidad material de subsistir decorosamente, y en la que se les despoje de las más elementales condiciones para desarrollar sus actividades en un plano mínimo de dignidad.

Segundo: Al hacer la anterior declaración solemne, se desprende de ella que se adquiere por las naciones de América, un compromiso de orden moral para continuar aplicando, como hasta ahora, esas ideas de tolerancia y respeto a la dignidad humana; y se invita a las no representadas en la Octava Conferencia Panamericana para que pongan en ejecución de nuevo, esos mismos principios de civilización y cooperación».

Hablará Núñez Portuondo

El Jefe de la Delegación cubana, doctor Remos, ha designado al doctor Emilio Núñez Portuondo, integrante de la misma y Ministro de Cuba en el Perú, para que defienda el anterior proyecto en la sesión plenaria de la Conferencia, que será celebrada de un momento a otro.

TEMEN SE PRODUZCAN EPIDEMIAS A CAUSA DEL TIFON EN MANILA

MANILA, Dic. 12. (AP).—Se teme hoy que ocurran epidemias en la parte central de las Filipinas como resultado de los muertos dejados el jueves por un tifón. El número de las víctimas se eleva a 302. El total continúa aumentando a medida que se restauran las comunicaciones. Son muchas las personas desaparecidas.

El Gobierno ha proclamado un estado de calamidad en las provincias de Dorsogon, Albay y Samar para impedir que los comerciantes se aprovechen alterando el precio de los comestibles, las ropas y otros artículos indispensables para los millares de personas sin hogar.

DR. ENRIQUE CUELLAR DEL RIO

CLINICA DE OJOS

DIRECTOR OCULISTA

Consultas: 9 a. m. a 7 p. m. — REINA, No. 358. — Teléfono M-7766.

E.C.D. 2016

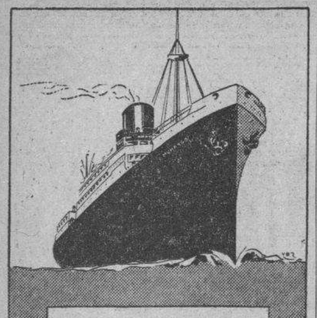

S/S "MUNARGO"

Servicio de Carga y de Pasajeros en ambas direcciones entre

New York
Nassau
Miami
Habana

Salidas fijas quincenales

Próxima salida de New York:
DIC. 24
Próxima salida de la Habana:
DIC. 17

MUNARGO LINE COMPANY

Agentes:
United Fruit Company
Depto. de Pasajes:
Prado 262, Tel. M-7238, M-9529
Oficinas Generales:
Muelle de Santa Clara, Tel. M-6975

PREFERENCIA A LA MUJER EN LOS CINCO PARTIDOS DEL C. DE DEPENDIENTES

Uno de los factores más valiosos en el engranaje de la propaganda que realiza la Conjunción de Partidos en el «Centro de Dependientes» lo es, sin duda, la mujer asociada.

Cada acto que se celebra se ve honrado con la presencia de numerosas damas y damitas que se disponen a lograr el triunfo de la candidatura González-Framil, en oposición a la de otros dos asociados que también dicen contar con una respetable cantidad de simpatizadores.

En la Directiva que se proponen elegir los cinco partidos figuran para vocales la señora Rosario Cárdenas y Eloísa Lodos de Suárez, así como varias suplentes meritísimas.

Los líderes de esos 5 partidos aseguran que una legión de asociadas y asociados dará y ganará la batalla a los avelinistas....

Ya veremos el domingo próximo. Allí estará el cronista con el lápiz en ristre. Para que nadie le cuente.

FARMACIA
DROGUERIA
DE
"JOHNSON"
DE TURNO LOS LUNES
obispo Nº30 TELEFONO-A-2129.

LA MAYOR
35 EDIFICIOS
700 EMPLEADOS
SARRA
DROGUERIAS
ABIERTA TODOS LOS DIAS
TODA LA NOCHE LOS MARTES
A-8026 A-3614

FARMACIAS DE TURNO HOY MIERCOLES

DESDE BAHIA A PASEO DE MARTI (PRADO)

Calle y Núm.	Teléfs.
Habana No. 112	A-8778
Inquisidor No. 1	A-6413
Luz y San Ignacio	M-6677
O-Reilly No. 11, por Cuba	A-7544
Villegas No. 33	M-4030
Paula 64	M-2866
DE PASEO DE MARTI (PRADO) A PADRE VARELA (BELASCOAIN)	
Carmen y Tenerife	M-5121
San Lázaro y Campanario	M-4486
Reina No. 107	M-4188
Escobar No. 48	U-6813
Consulado y Trocadero	M-5052
San Rafael No. 37	M-5588
Suárez y Apodaca	M-5190
Amistad y San José	A-6663
San José y Gervasio	U-3030
Neptuno y Manrique	M-4160
Neptuno 17	A-6566
DE P. VARELA (BELASCOAIN) A AVE. DE MENOCAL (INFANTA)	
Carlos III e Infanta	U-6808
Carlos III No. 8	U-2195
Castillo y Santa Rosa	M-4655
San Rafael 172	U-7077
Belascoaín 126 A y B	M-7551
Neptuno y Oquendo	U-6924
VEDADO	
Calzada 84, entre A y B	F-6271
9 e I	F-6161
Línea 1206	F-404
23 y G	F-6119
D, entre 19 y 21	F-6292
VIBORA	
Jesús del Monte 695	I-7678
San Francisco y Buenavista	I-7518
JESUS DEL MONTE Y SANTOS SUAREZ	
Juan Delgado y Lacret	I-7755
Rodríguez y Dolores	I-7613
Santos Suárez 10	I-7332
LUYANO	
Santa Ana y Cueto	X-1111
J. Alonso E. Infanzón	X-2371
Herrera y Justicia	X-1936
CERRO	
Cerro y Auditor	M-4010
Calzada del Cerro 895	I-7486
Palatino y Atocha	I-7719
Calzada del Cerro 527	M-9768

Este grupo deberá prestar servicio público todo el día y la noche de los domingos siguientes: Enero 16, Febrero 27, Abril 10, Mayo 22, Julio 3, Agosto 14, Septiembre 25, Noviembre 6 y Diciembre 18.

Estos turnos han sido acordados en cumplimiento de lo dispuesto en el Artículo VI del Decreto-Ley 2604 de 7 de Noviembre de 1934.

SOCIEDADES ESPAÑOLAS

SOLO UNA ASPIRACION CULTIVA EL PARTIDO 'RENOVACION Y DEFENSA': UNIR A LOS SOCIOS DEL C. GALLEGO

Al efectuarse la constitución de un Comité, hubo de afirmar su Presidente, don Ramón del Campo, que alguien juega con la integridad social. Agregó que 2 **tendencias** no deben ganar...

Ultimamente se llevó a efecto la constitución del Comité de Arroyo Apolo, perteneciente al poderoso partido «Renovación y Defensa Social del Centro Gallego», llevándose a efecto dicho acto en la casa sita en Agramonte y Aranguren.

Con la asistencia de gran cantidad de asociados del Centro Gallego, fué abierto el acto por el presidente social, señor Ramón del Campo el que al dar posesión a la Directiva de dicho Comité, dijo: «Los partidos políticos que llevan como programa el reflejo de las ideologías que devastan a nuestra querida España, juegan peligrosamente con la integridad social, y cualquiera de las dos tendencias que llegase a triunfar resultaría funesta para la institución. Por eso, agregó el señor del Campo, nuestros sentimientos españolistas los encerramos en nuestro corazón para luchar solamente por un programa; la paz, la unión y el engrandecimiento del Centro Gallego».

Seguidamente la Directiva del comité toma posesión de sus cargos, quedando formada de la siguiente manera: Presidentes de Honor, señores Juan Varela Grande; Antonio María Souto, Narciso María Rodríguez, Ramón del Campo y José Pérez; Presidente, señor Maximino País; Vice, Silvestre Canel; Secretario, Manuel Alvarez Lueiro; Vice, Francisco Méndez; tesorero, Angel Gayoso; vice, Benigno Muiñas; Directores Políticos, Sres. Francisco Mosquera, Edelmiro Vilaboy y Manuel Fernández Martínez. Vocales: Luis Villamil Feal, Darío Rubinos Alonso, Martín Maceiras, José Pérez Fernández, Emilio González, Manuel Díaz, Angel Gayoso Corral, Mauro Alvarez Estévez, José Rodríguez González; Juan F. Alonso Barrios, Juan Alonso Docabo; Francisco García Pedro, Francisco García Cancela, Agustín Gutiérrez Prieto, Gumersindo Mato, José R. Douton Varela, Pedro Vázquez Moure, Angel Bermúdez Gómez; José Salgado Leiras, José Padrón Pazos, Manuel Ferreiro García, Domingo Rey, José Mouriño, Graciano Cela, Emilio Fernández García, Daniel Pardiñas, José Rojo, Benito Pérez Fernández, Benito Portas, Jesús Vilaboy, Armandino Vilaboy, José López, Francisco Maceiras, Manuel Balsa Ferreira, Manuel Docal Fernández; José Aira, Bernardino Pérez Luis, Oscar Rodríguez; José Rodríguez; José Vidal, Sabino Rodríguez, Armando Alvarez Castro, José Vidal Framil, Amadeo Rodríguez, José M. Castrillón, Ignacio Matías, Mario Valcárcel, Nicanor González; Antonio Fernández, Antonio López González y 180 asociados vocales suplentes.

Seguidamente habla el señor Antonio María Souto, quien se refiere al programa del partido «Renovación y Defensa Social», afirmando enfáticamente que hoy más que nunca debe salir triunfante este partido para evitar el choque de las ideologías tendenciosas dentro de la Institución.

A continuación hablan los señores Maximino País, el que, como presidente del Comité, afirmó rotundamente que el triunfo de Renovación es necesario para la salvación integral del Centro Gallego; el señor Sebastián Carro, que fustigó duramente a la Asamblea de Apoderados, y a los que llevan a los socios por caminos extraviados; y por último el señor Juan Varela Grande, candidato de triunfo a la presidencia del Centro Gallego, que ratificó sus propósitos de laborar por el establecimiento de las juntas generales y la unión de todos los socios.

ACTOS PARA HOY

CENTRO ASTURIANO DE LA HABANA: Junta de Asistencia Sanitaria, Intereses Materiales, Estadística y Delegaciones a las ocho y media de la noche en el palacio social.

UNION DE BALEIRA: Junta de la Directiva por la noche en el Centro Gallego. Cita el secretario, señor Agustín Morís.

SOCIEDAD CASINA DE LA HABANA: Junta de la Directiva a las ocho y media de la noche en Estrella 166. Cita el secretario, señor M. Miguel.

SOCIEDAD CONCEPCION ARENAL: Junta general extraordinaria a las ocho y media de la noche en el Centro Gallego. Cita el secretario, señor J. Vilariño.

HIJOS DEL AYUNTAMIENTO DE LA ESTRADA: Junta de Directiva por la noche en el Centro Gallego. Cita el señor José Loureiro.

SOCIEDAD BENEFICA BURGALESA y COLONIA LEONESA DE CUBA: Junta de la Directiva por la noche en el Centro Castellano.

FIESTAS PROXIMAS

CLUB ESPAÑOL DE ALMENDARES: Magnífico bailable el domingo por la noche en sus propios salones de 17 esquina a 6, amenizada por la orquesta de Raúl Valdespí y el Quinteto Casal. Los caballeros abonarán 20 centavos.

LIGA SANTABALLESA: Función benéfica el viernes por la noche en el cine «Cuatro Caminos».

CLUB ORIENTAL: Gran baile el sábado por la noche en sus propios salones de Monte 558, amenizado por un aplaudido conjunto.

CLUB HISPANO - HABANERO: Matinée el domingo en sus propios salones de San Lázaro y Blanco. El sábado, gran verbena.

LICEO DE LA HABANA: Brillante matinée el domingo en los salones del Centro Castellano, amenizado por 3 conjuntos.

CASINO ESPAÑOL DE LA HABANA: Gran concierto de carácter exclusivamente social, el jueves por la noche en su palacete de Prado.

SALONES DE CURROS ENRIQUEZ: Brillante verbena el sábado, amenizada por Hermanos Castro, Neno González, Septeto Casino, Típico Habana y varios notables artistas.

INSTITUCION NATURISTA PRO VIDA: Jira conmemorativa de su fundación, el domingo desde las diez de la mañana en los jardines «La Cotorra», en Guanabacoa.

LICEO DE MEDINA: Gran fiesta bailable el domingo por la noche en sus amplios salones de 23 y D, Vedado, amenizada por la orquesta Riveiro, con su cantante Joseíto Fernández y el Quinteto Tomé. Los caballeros pagarán 20 centavos.

CLUB DEPORTIVO CARMELO: Hermoso baile el domingo por la noche en su espléndida terraza de Línea y 18, Vedado, amenizada por la orquesta de Mojica y el quinteto Barcalés. Los caballeros agarán 20 centavos.

SALONES DEL «HISPANO-HABANERO: Regio baile de Nochebuena el día 24, amenizado por los cinco mejores conjuntos.

A MUY PARTICULARES ASPIRACIONES POLITICAS DE CIERTO GRUPO GALAICO REFIERESE VAZQUEZ FERRO

El secretario del partido «Afirmación Gallega» dice hoy lo siguiente:

«Con ser muy grande el interés que tenían los gallegos, que pagan su recibo del Centro Gallego con el exclusivo objeto de tener derecho a la Quinta, cuando se enferman, en el triunfo de «Afirmación Gallega» por la esmerada atención que le ha prestado a todo lo relacionado con la Casa de Salud, no había alcanzado la intensidad que ahora se nota, después de las declaraciones públicas de los líderes de cierto partido, demostrativas de que no quieren al Centro Gallego, sino el logro de sus particulares aspiraciones políticas, por cuanto —son sus palabras— «harán cuanto sea necesario para que el Gobierno cubano se incaute de ese edificio, que prefieren perder, antes que siga gobernado por sus actuales dirigentes», a pesar de que no dejan de reconocer en privado que nunca dicha sociedad estuvo mejor administrada ni la Quinta mejor atendida. Pero la pasión es ciega y destructora. Consideren los asociados lo que ocurriría si los que mantienen tales ideales se apoderaran del gobierno social. Esas palabras, dichas no por un cualquiera, sino por todo un intelectual, oídas por miles de personas y publicadas por casi toda la prensa de esta capital, deben ser seriamente meditadas por los socios todos del Centro Gallego. Y después, a votar, por la conservación y engrandecimiento de nuestra obra o por su desaparición.

«Afirmación Gallega confía en el sentido práctico del gallego. La constitución de Comités lo está evidenciando.

«Ultimamente se constituyeron los del Barrio de Chávez y de San Felipe. A continuación damos los nombres de los que componen su mesa respectiva:

Barrio de Chávez: presidente Gerardo Caamaño; vice 1o.: Emilio García; vice 2o.: José Gómez; vice 3o.: José García; secretario, Venancio Carballo; vice, Manuel Fajín; tesorero, José Troitiño; vice, Julio Calvo; director político, Daniel Barbeito.

«Barrio de San Felipe: presidente de Honor, doctor Jesús Valverde; presidente, José González Fernández; vice 1o.: Antonio Pereira Alvarez; vice 2o.: José González Saavedra; Secretario, Emilio Varela Bouza; vice, Francisco Villalonga Trigo; tesorero, Ramón Lago Cancelo; vice, Luis Quevedo Varela.

«Continúa una extensa lista de vocales, todos entusiastas del partido que defiende a todos los gallegos, sin distinción de ideologías, que ha desterrado la política de la sociedad y que trabaja, incansable, por que el Palacio Social sea totalmente de sus asociados, mientras hay cosas que parecerían increíbles si no hubiesen sido dichas ante miles de personas, quien prefiere todo lo contrario».

EL SEPELIO DE LA SEÑORA JUANA V. Vda. DE DELGADO

Recibió ayer cristiana sepultura la que en vida fué madre amantísima de nuestros distinguidos amigos los hermanos Delgado Villarreal, señora Juana Villarreal viuda de Delgado.

El sepelio fué una demostración de la amistad que esta familia goza y del cariño conquistado por tan virtuosa e ilustre dama.

Lleguen a nuestros particulares amigos citados los hermanos Delgado Villarreal y muy especialmente a Pedro, Presidente de la Sección de Sanidad, e Ismael, Representante a la Asamblea y vocal de Propaganda de la «Asociación Canaria», la expresión de nuestra sentida condolencia.

POCAS PROBABILIDADES DE EXITO TIENEN 2 PARTIDOS GALAICOS, SEGUN PAREDES

El señor José Paredes, líder de la mayoría en el Centro Gallego, nos envía la siguiente nota:

«A medida que se acerca el día señalado para celebrar la asamblea magna de «Afirmación Gallega», aumenta el entusiasmo de sus afiliados para concurrir a tan importante acto, que pondrá término a la campaña electoral.

De los barrios se nos comunica el interés que reina por asistir a este acto, en el que hablarán elementos significados del partido de gobierno, exponiendo el alcance de los puntos básicos de su programa que, como es sabido, se circunscribe exclusivamente a tres puntos. Liberación de la Deuda Hipotecaria, Asistencia Sanitaria y Revisión de los Expedientes de Expulsión.

«Pocas veces como en el año actual la lucha electoral en el Centro Gallego se ha desenvuelto con más pasión.

Ello beneficia grandemente al futuro desenvolvimiento de la administración, porque excita el acervo social y hace que el asociado muestre hacia su máxima entidad, todo el cariño que ésta merece de los mismos.

«Desde luego, que pocas veces también un gobierno pudo realizar una labor tan importante y acertada como la que desarrolló en este bienio el partido «Afirmación Gallega», ya que el gobierno del Centro está integrado por hombres afiliados al mismo, y esto mismo hace que las aspiraciones de los otros grupos políticos que codician el gobierno del Centro para el futuro tengan escasas probabilidades de obtener el triunfo en las próximas elecciones.

«Todo ello hace que el interés de la colonia española esté pendiente de la gesta electoral próxima, que seguramente marcará nuevas orientaciones a la política del Centro Gallego, por cuanto ya no cabe gobernar en la forma que hasta hace poco se venía haciendo. El socio exige sus derechos, y ay que darle lo que reglamentariamente le corresponde; y esto sólo puede hacerlo «Afirmación Gallega».

ASEGURA DON MANUEL RICO, ASOCIADO NUMERO 34, QUE CIRCULAN MUCHAS PATRAÑAS EN TORNO A DON AVELINO

El señor Manuel Rico, socio 34 del «Centro de Dependientes», hace nuevas declaraciones en defensa de Avelino González, al apoyar la candidatura «Gancedo-Solaún»

He aquí sus conceptos:

«Hemos leído en estos días en la prensa matutina varios escritos que nos han dejado patidifusos; y ante tanta insidia, ante tanto disparate lanzado a la publicidad en torno a nuestro Presidente, no podemos por menos de romper otra lanza en pro de la actuación del mismo, para que la realidad de las cosas no pueda ser mixtificada con infundios de mal gusto que extravían la opinión de las personas sencillas y confiadas.

«¡Santo Dios, y cuántas enormidades se leen! Pero, señor, ¿para quiénes escriben los que uno y otro día no hacen más que propalar infamias que ningún amante de nuestra sociedad puede tomar en serio? Sin duda para los habitantes de la luna, porque los de aquí ya saben a qué atenerse respecto al señor Avelino González.

«Los miembros entusiastas de nuestra sociedad saben, sin que haya uno que lo ignore, que este querido amigo HA TENIDO EL RASGO MAS NOBLE que cabe en ser humano realizar, cuando aquella se hallaba al borde de la bancarrota, carente de crédito, al extremo de que no había quien le fiara un céntimo. Era necesario, para salvar del abismo a la Asociación de Dependientes, reunir una fuerte suma de miles de pesos; pero ¿cómo? La sociedad no tenía crédito ni para CUARENTA CENTAVOS, cantidad que se le negó en una importante droguería. ¿De dónde sacar dinero? La sociedad no tenía nada que dar en garantía, porque todo lo tenía gravado. Es decir, ni crédito ni dinero. Y en estas circunstancias, el combatido señor Avelino González PRESTO SU FIRMA PERSONAL Y CON ELLA OBTUVO $25,000.00 en un banco de esta ciudad y la Asociación quedó a salvo.

«Al hombre que tal procede, ¿puede haber un ser humano que crea las patrañas de que le acusan? ¡Vamos señores, no pierdan los estribos hablando de estafas que sólo hacen reír a las personas sensatas! El rasgo llevado a cabo por el señor Avelino González lo coloca a una altura tan grande, que es como ladrar a la luna, tratar por esos medios poco nobles de restarle los méritos contraídos en la sociedad que preside.

«Su actuación entusiasta, recta y eficiente, desplegada en el desempeño de su cargo, cuya labor agotadora sería suficiente para rendir de todo lo que pueda mancillarle. ¡Se encuentra a demasiada altura para que las salpicaduras de la maledicencia, puedan llegar a él! Y que la MASA SOCIAL sabe lo que se pesca, ya quedará demostrado el día 18 de diciembre, cuando la candidatura GANCEDO-SOLAUN salga triunfante por más de un 70% de la votación.

«Para ello no faltará ese día ni un solo veterano, ni un solo asociado ni asociada de los verdaderos amantes de la sociedad que no vaya a prestigiar con su voto a los entusiastas candidatos GANCEDO-SOLAUN, que irán a colaborar en la obra de redención que con tanto éxito viene llevando a cabo el señor Avelino González y sus compañeros de Gobierno.»

MUY IMPORTANTE

El Comité Defensor de la Candidatura GANCEDO-SOLAUN recomienda a los asociados y asociadas de Dependientes, conserven el recibo de noviembre y el carnet posterior al año 1922, para votar el próximo domingo, día 18, y que no lo entreguen a nadie, porque el voto ha de emitirse personalmente por los asociados.

Don Celestino Alvarez González, antiguo redactor del DIARIO DE LA MARINA, es, asimismo, antiguo socio del «Centro Asturiano de La Habana». Lo prueba el presente facsímil del bello Diploma de Constancia que tan prestigiosa institución acaba de concederle, por sus 35 años de asociado. Una prueba más del noble tesón que siempre ha caracterizado a nuestro querido compañero, cuya satisfacción compartimos en este caso.

LA ACTUAL DIRECTIVA DEL CENTRO ASTURIANO SIGUE PRESTANDO INSUPERABLE ATENCION A LA «COVADONGA»

Los integrantes de la Directiva del «Centro Asturiano», y principalmente los miembros de la Sección de Asistencia Sanitaria, vienen preocupándose con celo sin igual del mejoramiento de los servicios todos de la Casa de Salud «Covadonga», a cuyo efecto constantemente se invierten las sumas presupuestadas en la atención diaria de las necesidades de todo orden para la atención de los socios recluídos y para la utilización de los socios de consulta externa.

Dedicando una cuantiosa parte de los ingresos sociales para cubrir todos los gastos del sanatorio, todavía se efectúan inversiones de los fondos de superavit para hacer más rica y ventajosa la situación de los socios en la casa de salud «Covadonga».

A la vez se viene llevando a cabo por sugestión del presidente actual y calorizado por la Junta Directiva en pleno, un extenso plan de obras para hacer del Sanatorio astur una ygran entidad hospitalaria de primera clase, corrigiendo algunas antigüedades y esparciendo por toda la edificación, equipos y material una corriente de modernismo científico.

Ya se instalaron los recluídos de Enfermedades Nerviosas y Mentales en el grupo de pabellones reconstruídos al efecto, que han hecho de esa unidad clínica un servicio excelente; se están terminando con celeridad las de adaptación del pabellón «Simón Corral» para las atenciones específicas de la Mujer y del Niño; luego se enfocarán las adaptaciones de «Manuel Muñiz» para cirugía y reclusión de operados; más tarde la Cocina e Hidroterapia serán modernizados, a tono con las necesidades de la casa de salud y las ambiciones de todos los socios de poser, para su beneficio, la entidad sanatorial más completa.

LA VERBENA DEL DIA 17

Para el próximo sábado día 17, están organizando los muchachos del «Club Hispano Habanero» una verbena bailable en su local social, que será el inicio de una serie de fiestas que celebrarán los sábados.

Además, el domingo, como de costumbre, tendrá efecto la matinée bailable, que comenzará a las dos para finalizar a las siete y media de la noche.

En la verbena del sábado y en la matinée del domingo actuarán las orquestas de Raúl Valdespí, Antonio María Cruz, Diplomáticos de Pego, Cubano 1927, de Luis Noda y Lira Matancera.

UNA GRAN FRATERNIDAD ES LA «ASOCIACION CANARIA»

Quien visite la Quinta Canaria, observará que allí se desarrolla esa actividad dinámica y vigilante, tendiente únicamente a proporcionar, con espíritu de bondad y sacrificio, a los que a esa Casa acuden buscando la curación de sus dolencias, todos los adelantos científicos modernos que los sabios dan a la humanidad, como el producto del aporte generoso de sus constantes investigaciones.

Allí sentirá el espíritu fortalecido al contemplar las múltiples atenciones que se prodigan a los enfermos por los que se han impuesto como obligación ser el consuelo de las que sufren. Entonces llegará a la conclusión de que todo el personal que en ese Sanatorio presta servicios, representa, más que el engranaje de una organización perfecta, un cuerpo de almas abnegadas.

Quien de cerca la observe, querrá pertenecer a esta institución, que tiene una Casa de Salud en la que se trata a los pacientes como hermanos.

Llegue seguro. Viaje en
TRANVIA y TRAN-BUS
Comodidad, rapidez y economía
TRANSFERENCIA DE UNO A OTRO VEHICULO

EL PERIODO ESCOLAR TOCA A SU TERMINO EN EL GRAN PLANTEL DEL «C. GALLEGO»

En estos días que preceden a las vacaciones pascuales, vienen realizándose con los más óptimos resultados en el plantel «Concepción Arenal» los exámenes parciales del primer período escolar que termina el 23 del actual. Ellos son una demostración evidente del crédito que a través de cerca de doce lustros ha logrado alcanzar y consolidar este magnífico centro de enseñanza privada, considerado, por mas de un motivo, uno de los mejores de su clase.

De sus aulas han salido siempre muchos jóvenes de ambos sexos con la capacidad y los conocimientos necesarios para dedicarse con provecho a las más disímiles actividades, encontrándose en el comercio, en la industria y en la banca casos verdaderamente notables que constituyen un galardón para el plantel en que se prepararon y para el Centro Gallego que lo sostiene y atiende esmeradamente desde los albores de su ya remotísima fundación.

Sin embargo, hay que convenir que el auge actual del plantel «Concepción Arenal» tiene su lógica explicación en las importantísimas y bien estudiadas reformas que la Sección de Cultura, próxima a terminar su mandato, ha introducido en las clases graduadas y, muy especialmente, en las nocturnas para adultos, gracias a las cuales han logrado ingresar en diversos centros oficiales de la República, como los Institutos, Escuela Normal, Elemental de Comercio, etc., etc., numerosos alumnos de ambos sexos, calificados en el examen previo con las más altas notas.

OTRA CANDIDATURA EN EL «CLUB BELMONTINO»

Con sumo gusto damos a conocer la candidatura extraoficial presentada por el señor Francisco Menéndez Hevia, con motivo de las elecciones que mañana, 15, llevará a efecto la sociedad asturiana «Club Belmontino»:

Para presidente: Hilario Florez Negrón; primer vice: José A. Vidal Alvarez; secretario: Victor M. Heres Hevia; tesorero: Celestino Alba García. Vocales: Justo Sierra Menéndez; Ramón García Fernández; Victor García González; Eugenio Gancedo Agüera; Eduardo Suárez; Gerardo Sánchez; Juan Hevia Ozores; Francisco Oso Rodríguez; Manuel García Alvarez y Francisco Menéndez Hevia.

SENTIDO FALLECIMIENTO

Ha sido muy sentida en la Asociación de Dependientes la muerte de don Manuel Cagiga Aparicio, conocido comerciante de la firma «José Alonso y Cía., y hermano de don Agapito Cagiga (q. e. p. d.), que también, como el extinto, perteneció a la institución desde su juventud, ostentando el número 16.

El Presidente, señor Avelino González, a nombre de la entidad, concurrió al sepelio de don Manuel Cagiga, haciendo patente la participación social en el duelo que originaba la desaparición de este distinguido asociado.

Descanse en paz don Manuel Cagiga.

MAÑANA EN EL «CASINO»

Reina la mayor animación entre los señores socios del prestigioso Casino Español de la Habana y sus familias para asistir al gran Concierto que ofrecerá dicho Club el próximo jueves 15.

Será a las 9 p.m. en los salones del regio palacete social de Prado y Animas.

Una fiesta artística que organiza con todo esmero la entusiasta Comisión de Cultura del Club, de la cual es presidente el doctor Oscar Loret de Mola.

Selectísimo programa se ha combinado para esta fiesta cultural.

El cual publicaremos en próxima nota.

Integra el Conjunto Instrumental, la Orquesta Filarmónica del Aire, que es tan afamada y que dirige el reputado maestro Rodrigo Pratts.

Orquesta que forman veinte y cinco notables profesores.

La parte bucal estará representada:

En la Sección de Cantos Cubanos, por Tomasita Núñez, Zoraida Marrero y el Trio de Canciones Cubanas integrado por las señoritas Oliva y Hermanas Banderas.

En la Sección de Cantos Españoles, actuarán el notable baritono Luis F. Guevara y la nueva y meritísima cancionista señorita Matilde Camejo.

CONSTRUIDOS PARA LOS TROPICOS

Esta es la manera verdaderamente íntima de disfrutar de su viaje a New York. Seis magníficos barcos eléctricos encabezan ahora la Gran Flota Blanca. Con piscinas de natación al aire libre, orquestas, películas sonoras y superior cocina, estos son los buques preferidos por los buenos "connaisseurs". Solamente hay una clase abordo de la Gran Flota Blanca - primera clase.

Servicio Semanal de Pasaje y Carga de la Habana a New York.
También semanal a New Orleans, quincenal de Boston a la Habana. Conexiones en la Habana para puertos de Centro y Sur América.

UNITED FRUIT COMPANY
Departamento de Pasaje: Prado 262, Tel. M-7238, M-9529
Oficinas Generales: Muelle de Sta. Clara, Tel. M-6975

La Gran Flota Blanca

VUELTO A LA VIDA POR DR. PEÑALVER UN OBRERO DE LOS «OMNIBUS ALIADO»

Con verdadero gusto nos enteramos de que dentro de breves quizás en esta misma semana, será dado de alta en la Clínica «Nuestra Señora del Pilar» el señor Ruiz Alvarez, querido conductor de la Ruta 35 de los Omnibus Aliados.

Víctima de un terrible choque, sufriendo gravísimas lesiones que hicieron temer por su vida, ingresó el referido obrero en la citada clínica siendo asistido por el doctor Ramón Peñalver, Catedrático de la Universidad.

Verdadera lucha sostuvo el competente galeno con las complicaciones que se fueron presentando en el gravísimo caso, logrando al fin triunfar, gracias a sus conocimientos en esta clase de lesiones, y esmerada atención que todo el personal de «Nuestra Señora del Pilar» presta a los enfermos de la misma.

Conocemos la perfecta organización que existe en la referida clínica para atender a las víctimas de accidentes del trabajo, los cuales son atendidos por diversos especialistas según la clase de lesiones que sufran, siendo ésta la principal razón por la que los obreros prefieren la clínica «Nuestra Señora del Pilar» donde se les atiende en forma inmejorable.

DOS ACTOS ARENALESES

Siguiendo una tradicional costumbre se reunieron los chicos de la sociedad «Concepción Arenal» celebrando el festival de su patrona.

Por la mañana se celebró una misa con gran concurrencia, y a una y media de la tarde fué servido un almuerzo en el salón de la Cúpula, de los jardines «La Polar».

Reinó en él la mayor alegría, fué amenizado por un afamado conjunto y hubo «motivos guajiros» por una pareja acompañada con guitarra.

OTILIA PAZ Y TASET

Ayer estuvo de días la interesante señorita Otilia Paz y Taset, adorada de los esposos Otilia Taset y Francisco Paz.

Por tal motivo la residencia de dicho matrimonio—en el reparto Juanelo—se vió colmada de amistades de la bella damita, quien recibió muchos regalos y felicitaciones.

Le reiteramos nuestros votos por su eterna ventura.

EMPRESA DE OMNIBUS
SANTIAGO - HABANA
Carros Pullman de Lujo - Los Más Económicos
14 SALIDAS diarias directas a SANTA CLARA, CAMAGUEY y SANTIAGO DE CUBA, desde su Estación Oficial del Hotel "PUERTA TIERRA", MONSERRATE y MURALLA Habana.
Teléfono M-2266 a LAS SIGUIENTES HORAS:

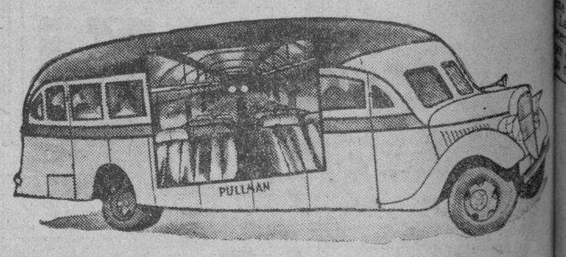

NUEVO ITINERARIO

4.30 a. m.	Directo a	Santiago de Cuba	(Rápido).
7.00 a. m.	"	" Santiago de Cuba	"
8.15 a. m.	"	" Sta. Clara	"
9.30 a. m.	"	" Santiago de Cuba	"
11.15 a. m.	"	" Camagüey	"
12.30 p. m.	"	" Sta. Clara	"
2.00 p. m.	"	" Sta. Clara	"
3.00 p. m.	"	" Santiago de Cuba	"
5.30 p. m.	"	" Santiago de Cuba	"
7.30 p. m.	"	" Santiago de Cuba	"
11.15 p. m.	"	" Santiago de Cuba	"
12.30 p. m.	"	" Santiago de Cuba	"

Informes generales: En Monserrate y Muralla: Hotel "PUERTA TIERRA" o por el
TELEFONO M-2266
6 Años PRESTANDO SERVICIO
Relevo de personal cada 6 horas y reservación de Asientos numerados con anticipación.
Oficina Central en Santa Clara: Marta Abreu y J. B. Zayas

Con motivo de las próximas Pascuas y Año Nuevo hay gran demanda de pasajes. Separe el suyo con anticipación.

ELIGEN PRESIDENTE AL SR. FRANCISCO ORFILA LOS VENDS. DE CALZADO

Ultimamente se llevó a cabo en la Unión Nacional de Vendedores de Calzado de Cuba la Junta General Preparatoria de Elecciones con la concurrencia de la mayoría de los asociados.

Constituída la junta, el señor Presidente dió a conocer que sólo se había presentado una, y que por ese motivo y de acuerdo con el Reglamento se procedía a la aclamación de la misma.

La citada candidatura está formada por los siguientes señores: Presidente, Francisco Orfila Rotger; 2o. Vicepresidente, Aurelio Díaz Cañal; Tesorero, Cipriano Ambrós Díaz; Secretario, Francisco Sampedro Fernández; Vocales, Fernando Soto Linera; Amaro Fernández Suárez, Manuel Loredo Alvarez, Amador Alvarez Fernández, Angel Castillo Castillo y José Menéndez Estrada.

Acto continuo se procedió al nombramiento de la Comisión que ha de glosar todas las operaciones del año 1938, recayendo dicho nombramiento en los asociados señores Antonio Díaz Bousoño, Antonio Carneiro Miras y Ramón Rodríguez Arias.

Terminó la junta en medio de gran alegría, demostrando todos el deseo de trabajar por la mayor prosperidad de la «Unión Nacional de Vendedores de Calzado».

M.E.C.D. 2016

CRONICA CATOLICA

PROGRAMA DE LOS DIVERSOS ACTOS CATOLICOS QUE SE ANUNCIAN PARA MAÑANA EN LOS TEMPLOS HABANEROS

En la S. M. I. Catedral

El jubileo circular.

La exposición del Santísimo, después de la última misa, que en esta iglesia se celebre.

A las cinco de la tarde, Rosario, Visita, cánticos, bendición y reserva.

En la iglesia de San Lázaro del Rincón

Octavo día del novenario a San Lázaro en la iglesia del Hospital de San Lázaro del Rincón con el siguiente programa:

Por la mañana a las ocho y treinta misa solemne.

A las ocho de la noche solemne salve y sermón por el Lcdo Manuel Arce, Párroco de Santiago de las Vegas.

El sábado 17, son las tradicionales fiestas de San Lázaro.

En honor de Jesús Nazareno

En la iglesia de Jesús, María y José a las nueve de la mañana, solemnes cultos en honor de Jesús Nazareno.

En San Francisco, a las ocho de la mañana y a las siete de la tarde.

En la iglesia parroquial del Carmen, a las nueve de la mañana.

En la Ermita de Arroyo Arenas, a las ocho y treinta y nueve y treinta de la mañana y a las cinco de la tarde.

En la iglesia de San Nicolás de Bari

A las ocho de la mañana solemne triduo a San Lázaro por su Congregación.

A las Almas generosas

Es ya una tradicional gloriosa en la parroquia del Cerro, la fiesta de Navidad, que se celebra anualmente en los alegres días de Pascua.

Legiones de viejos y niños, azotados por el dolor y la miseria acuden a sus consuelos, gracias a la generosidad de las almas buenas.

Espero el valioso concurso de las mismas.

Acuérdese de la Navidad de los Pobres de esta nuestra Parroquia del Cerro.

Hágalos felices al menos esos días.

Alfredo MULLER. Párroco.

El día 24, vigilia de Navidad, es día de abstinencia de carne

Durante varios años, por un privilegio especial de la Santa Sede, en vista la abstinencia de la Vigilia de Navidad se trasladaba para el sábado anterior y por lo tanto el día 24 podía comerse carne. Al terminarse este año el privilegio, la Santa Sede no ha creído oportuno ni necesario renovarlo y por lo tanto este año la abstinencia de carne hay que observarla el mismo día 24, como se hace en todo el mundo civilizado.

Debemos acabar con verdadero espíritu cristiano las leyes de la iglesia y ese día 24 pese a la costumbre, en ningún hogar cristiano debe comerse carne hasta después de las 12 de la noche.

MONS. BELARMINO GARCIA.
Párroco de Marianao.

Triduo a San Lázaro en la iglesia Parroquial de Guanajay

Hoy miércoles 14, a las cinco y media de la tarde empieza el triduo en honor de San Lázaro en la iglesia parroquial de Guanajay terminándose el viernes 16 con salve cantada.

El sábado 17, fiesta a San Lázaro a las ocho y treinta de la mañana misa cantada y a continuación la procesión.

Invita la Camarera, señora Mercedes Suárez de García.

Notas catequísticas

Para el día 16 deben apuntarse los catecismos que opten por participar en el Concurso Catequístico Diocesano, que ha de celebrarse en el Centro Asturiano el día 21 de este mes. En la comunicación dirigida al R. P. Serafín Ajuria O.F. M., en la iglesia de San Francisco debe hacerse el nombre de los niños y su categoría. No se olviden el 16 se cierran la inscripción del concurso.

El 21 en la mañana serán los exámenes de selección del Concurso catequístico en los salones del Centro Asturiano. Los niños con sus catequísticas en los salones del Centro Asturiano. Los niños con sus catequistas deberán acudir lo más pronto posible desde las siete y media a fin de tomar turnos de examen. Los alumnos subirán por la escalera y los profesores por el elevador.

—Al entrar los niños en el Centro Asturiano, recibirán un número de manos de un miembro de la Agrupación Católica Universitaria, respondiendo después al llamamiento de ese número ser examinado.

Por la tarde en un acto público de ese mismo día 21 se adjudicarán los premios a los niños ganadores. La entrada para ese acto de los salones del Centro Asturiano es libre. Será presidido por el Excmo Sr. Arzobispo Dr. Manuel Ruiz, y por la comisión Diocesana Catequística de la Habana.

—El 23 día de la comunión general en todos los catecismos y de un numeroso grupo de niños de la Catequesis de la Santa Iglesia Catedral. En este acto dirigirá la palabra a los niños, el Excmo. Señor Arzobispo, quien leerá una consagración a la Virgen de la Caridad de las catequesis de su diócesis.

—Recuérdenlo bien: día 21 en el Centro Asturiano: día 23 en su catecismo y en la Catedral.

NOTA.—Y dice el Padre Chaurrondo: Para estar al corriente del movimiento catequístico en la Diócesis de la Habana, escuche las tres misiones de radio que desde la CMQ todos los domingos se radiará a las nueve y media de la mañana, dirigidas por el P. Chaurrondo, quien dedica la primera parte de las notas oficiales y oficiosas de la Comisión Catequística Diocesana. No deje de escuchar las trasmisiones.

Y dice el P. Chaurrondo: domingos, nueve y treinta de la mañana, desde la CMQ.

Honras Fúnebres

A las 8:30 a. m. del lunes se celebraron solemnes honras fúnebres en la iglesia de Nuestra Señora del Carmen por el alma de la que en vida se llamó señora Aurora de la Arena de Guasch al cumplirse el primer mes de su fallecimiento.

El coro de los P. P. Carmelitas ejecutó una escogida misa de requiem, al final el celebrante cantó solemnes responsos ante el severo catafalco.

Fué este piadoso tributo de su viudo señor Pedro Guasch, de sus hijos Pedro y Luis y sus hermanas Consuelo de la Arena de Gálvez y Amparo de la Arena de García Vega que presidieron el triste acto.

Reiteramos a sus familiares nuestro sentido pésame y a nuestros lectores una ferviente oración por su alma.

Cuatro semanas de misión en los barrios de la Habana

Ya llevan misionando 4 semanas, los P. P. Chaurrondo y Alonso, en sólo la parroquia de S. Francisco de Paula; han misionado en estas cuatro semanas, San Francisco de Paula, El Diezmero, San Miguel del Padrón y Juanelo. En las tres próximas semanas y antes de Navidad, misionarán Jacomino, La Fernanda y Rocafort. De todos estos barrios, inmensos tan solo Juanelo tiene una pobre capilla de madera; las demás misiones y las próximas se darán en patios de casas. El fruto ha sido abundante.

El concurso diocesano de Catecismo

El examen y adjudicación de los premios para el Certamen Catequístico Diocesano tendrá lugar el 21 de diciembre en los salones del Centro Asturiano con dos actos: Uno de carácter privado en la mañana, para efectuar los exámenes, y otro público, en la tarde para adjudicar los premios. El premio primero de 100 pesos lo de la Asociación de Católicas Cubanas. Día 23, Comunión general de los catecismos por la Paz universal en la Catedral. El orden en el Centro Asturiano y en la Catedral está a cargo de la Agrupación Católica Universitaria.

La Vigilia de la Natividad del Señor

Se advierte a los fieles, que el día 24 del actual, es la Vigilia de la Natividad del Señor. Es día de abstinencia de carne, pero sin ayuno, por haber cesado el Privilegio que tenía Cuba de adelantada.

Festividad de San Juan Bosco

6 a. m. Misa armonizada.

7:30 Misa de Comunión general.

Numerosas Primeras Comuniones.

8:30 obsequio de desayuno para numerosos niños y niñas que en honor del Santo comulgan por vez primera.

9:30 a. m. Misa contada de tres Ministros con asistencia del pequeño clero.

Panegírico del Santo: El Excmo y Reverendo Dr. Enrique Pérez Serantes.

Por la noche habrá velada artística en honor del Santo Fundador de los Salesianos en el nuevo Colegio de Artes y Oficios regenteado por el dinámico R. P. Felipe de la Cruz, S. S.

French Casino

GRAN APERTURA

VIERNES 16, 8 y media p.m. COMIDA

TABLE D'HOTE $2.50

TODOS LOS DIAS COCK-TAIL HOUR DESDE LAS CUATRO Y MEDIA P.M.

RESTAURANT A LA CARTE

RESERVACIONES
Tel. A-9822 M-4574

DEBUT SILVIO Y MELBA
ESTILISTAS DEL BAILE MODERNO

SONYA LOY — Bailes Españoles
MARITZA LOY — Soprano
ORQUESTA — French Casino
TRIO — Antillano

MENTHOLATUM

UN SUEÑO TRANQUILO

es indicio seguro de que el nene mejora de ese fuerte catarro. Cesaron las angustias de la madre gracias al afamado

MENTHOLATUM

Aplicándolo al pecho, garganta y nariz, descongestiona y sus vapores calmantes y sanativos producen pronto alivio y placentero bienestar.

LA LEY DE OPTOMETRIA DE 1930, SERA CUMPLIDA TOTALMENTE

La referida Ley que la Universidad empezó a cumplir y más luego por una simple disposición alteró su espíritu y su mandato, será cumplida en todos sus efectos, velando el Gobierno por el más exacto cumplimiento de las Leyes en vigor. Por tanto, sin necesidad de exámenes todos los Optrometristas que dieron cumplimiento, en el término fijado, en lo que se dispone en la Primera de las Disposiciones Transitorias, de la mencionada Ley, obtendrán sus Títulos, con la sola obligación de abonar cada uno la cantidad de $235.00, como arancel señalado, así como el correspondiente Sello del Timbre Nacional por valor de $10.00. Como se ha publicado, no obstante el exacto cumplimiento de esta Ley, serán perseguidos criminalmente los funcionarios que han prevaricado, así como por otros hechos dolosos, mediante la querella que presentará la Asociación Nacional-Legal de Optometristas, contra el Consejo Universitario y el Secretario de Educación. El primero por violar a sabiendas la expresada Ley de Optometría; y el segundo por no haber actuado dentro de los quince días que señala el Artículo XXXLV de la Ley Docente, contra el Consejo Universitario al no cumplir una Ley en vigor.

Aclaración del Sr. Rexach

Del confusionismo de noticias publicadas por la Prensa, en los pasados días, tan sólo me interesa, por el momento, aclarar de manera rápida y terminante la gratuita afirmación de suponerme esposo de la señora Katherine Randolph. Ha habido una precipitación y hasta posiblemente una mala intención, en adelantarse a los acontecimientos. El «sensacional» descubrimiento de la presentación de mi demanda de divorcio, en la que se concede a mi mujer un plazo no mayor de ocho días, para recurrir, puede dar lugar a torcidas interpretaciones.

Efectivamente, en uso de mi derecho, contraje mi primer matrimonio el 31 de diciembre del año 1932. ¡Año nuevo, vida nueva! Un mes más tarde, me separé de mi mujer, de la que desde esta fecha no he vuelto a tener noticias. Han transcurrido, pues, cerca de seis años. Y si antes no intenté divorciarme, fué porque hasta ahora, no volví a sentir la necesidad de reincidir.

Aprovecho esta ocasión para anunciar a mis amigos y numerosos enemigos, que en uso, otra vez, de mis derechos ciudadanos, pienso contraer matrimonio en breve con Miss Katherine Randolph. ¡Quedan invitados los amigos!

Antonio Rexach.

N. B. A las 9 en punto se efectuará, la solemne iniciación fundación de la Juventud Católica Cubana por nuestro Prelado Diocesano.

Los nueve Solemnes Martes en Camagüey

En la parroquia de Nuestra Señora de la Caridad se tributa culto especial con la «Gran Novena de los Nueve Martes a S. Juan Bosco».

Con este motivo se invita a todos sus devotos y en general a todos los camagüeyanos al Solemne Novenario que empezó el día 6.

Todos los martes a las 7:30 Misa armonizada en el altar del Santo por la Acción Católica Femenina, rezo de la Novena, breve fervorín, veneración de su reliquia «ex-carne». Alabanza: Su concierto.

Los días 2, 3 y 4 de febrero. La festividad de San Juan Bosco, será trasladada para el domingo 5 de febrero, siendo precedida, además del Novenario, por un solemnísimo triduo.

Temas que se desarrollarán: 2 de febrero: Don Bosco y la Eucarística. 3 de febrero: Don Bosco Pobre. 4 de febrero: Don Bosco Educador.

Orador: R. P. Antonio Bargalló Sch. P. N. B. Durante el Triduo los cultos llevan el mismo orden del Novenario.

JACKETS
VITI
DE CUERO LEGITIMO.

SENTIDO FALLECIMIENTO

La colonia americana de la Habana está hoy de duelo por la pérdida de otro de sus antiguos y estimados miembros: Mrs. Robert M. Moore, cuyos restos descansan desde ayer en el Campbell Memorial Mausoleum, Necrópolis de Colón. Los funerales se efectuaron en la residencia de su hijo, George H. Moore con quien había residido en los últimos años.

La señora Moore vino a Cuba en unión con su esposo, Robert M. Moore que era ingeniero a las órdenes del coronel Black, en la primera intervención americana.

Era la residente americana de más edad en la Habana. Había cumplido los 92 años en agosto de este año.

Las ceremonias religiosas por su eterno descanso fueron efectuadas por el Rev. Hugo Blankingship, obispo de la diócesis episcopal de Cuba.

"El estómago es el manantial de alegría de la vida"

Cuídelo usted, con una buena alimentación y algunas cucharadas de

DIGESTÓNICO del Dr. Vicente

VENTA EN FARMACIAS

CRONICA HABANERA

DE TEMPORADA

Se halla desde hace varios días en nuestra capital la bella y gentil señorita Carmita Portilla y Martínez, que reside en el central «Francisco», en Camagüey.

La señorita Portilla ha venido a pasar una temporada al lado de la distinguida dama Célida del Monte viuda de del Monte. Bienvenida.

HABANA YACHT CLUB.—Continúan los preparativos en el aristocrático Habana Yacht Club para la grandiosa fiesta de Noche Buena.

Fiesta tradicional que llevará como de costumbre a la Decana Institución náutica cuanto vale y brilla en el mundo habanero.

Consistirá en cena y baile.

El baile dará comienzo a las diez de la noche y la cena se servirá a las doce en punto siendo el precio del cubierto de cuatro pesos.

Los socios podrán llevar invitados mediante la invitación que deberá solicitarse por escrito a la Administración del Club abonando la cantidad de diez pesos.

Regio, suntuosísimo, será el decorado.

Y se hará una iluminación que se propagará no sólo por los salones, sino por toda la explanada y puentes.

Se ruega a los interesados reserven sus mesas antes de las seis de la tarde del sábado próximo, enviando los nombres de las personas que han invitado.

Será un acontecimiento brillantísimo.

OPERADA.—Carmela Berenguer, la señora viuda de Abascal, ha sufrido una operación en Nassau, donde se vió obligada a desembarcar del vapor que la traía de Europa.

Para reunirse con ella en aquella ciudad salió anteayer de nuestra capital, por la vía aérea, su hijo Pedro.

Hacemos votos por el restablecimiento de tan distinguida dama.

BODAS DE DICIEMBRE. — En el capítulo nupcial de diciembre, tan pródigo en ceremonias de rango, se destaca una boda.

Nos referimos al enlace de dos jóvenes cultos y simpáticos, acreedores a todos los elogios, pertenecientes a las Misiones Educativas del Ejército Constitucional; la bellísima señorita Estela Foyo y Facciolo y el doctor Ignacio Echenique, teniente odontólogo.

La señorita Foyo perteneció hace tiempo a la Orquesta «Ensueño», decana de las orquestas femeninas de Cuba, fundada y dirigida por su hermana, Guillermina Foyo, profesora de grandes conocimientos.

Su elegido es un profesional estudioso y culto, de gran porvenir.

Señaladas están sus bodas para las nueve de la noche del jueves 29 en la Iglesia de Nuestra Señora de la Caridad.

Desde «El Clavel», el gran jardín de las novias, llegará a manos de la gentilísima Estela Foyo el ramo que será un modelo muy original muy bonito y muy fino, como obra al fin de los hermanos Armand.

Tema para la crónica.

NOTA DE DUELO. — En la tarde de ayer, con un acompañamiento numeroso, se llevó a cabo el sepelio del señor Modesto de la Barrera y Giró, jefe de una conocida familia de esta sociedad.

Con su pobre viuda, la señora Consuelo Martínez, quedan llorándolo inconsolables sus hijas, Beba, la señora del doctor Armando P. Moré; María Eugenia, esposa del doctor Fausto Alfonso y Lolita, casada con el ingeniero Gustavo Botet, y su hijo, René de la Barrera.

Al consignar tan sensible pérdida enviamos nuestro más sincero pésame a toda la familia.

Paz a sus restos.

RECITAL SUSPENDIDO.—El recital del eminente violinista Angel Reyes que estaba señalado para mañana jueves, a las cinco de la tarde, en el «Auditorium», ha sido suspendido, por hallarse el joven Reyes bajo un fuerte ataque grippal.

En próxima nota daremos a conocer la nueva fecha.

ENHORABUENA. — Se la enviamos con estas líneas a los esposos René Carballo y Concepción Díaz, con motivo del nacimiento de un hermoso niño venido al mundo con toda felicidad.

Fué atendida la señora de Carballo en la famosa clínica «La Inmaculada» por el talentoso especialista doctor Rodolfo García Navarro.

TRASLADO.—El distinguido matrimonio Rafael Cabrera y Graciela Cancio ha trasladado su residencia para una linda casa del Reparto Ampliación de Almendares, en la calle 9 esquina a Octava Avenida.

Por este medio los señores de Cabrera ofrecen su nuevo domicilio a sus amistades.

UNA BODA.—En la finca «María Salomé», en la Curva de Cantarranas, se celebrará el lunes próximo, a las siete de la tarde, la boda de la señorita Asunción Lage Bistuert con el conocido caballero Luis Angulo Pintado.

Actuará de notario en este acto el doctor Antonio Millás.

Y serán testigos por ella, el Senador José Manuel Casanova, Presidente de la Asociación de Hacendados de Cuba y de la USEC, el señor Oscar Alonso, Vicepresidente de los Ferrocarriles Consolidados y los señores José Lage, Joaquín Eleizegui y Justo López.

Por él, serán: don Julio Blanco Herrera, Presidente de la Cervecería «La Tropical», y los señores José María Lage, Belisario Delgado y Alonso, Antonio Medina Barrios y Ramiro Vignier de la Costa.

TESTIMONIO DE GRATITUD. El señor Juan A. Manzini, Interventor General de la República, desea expresar su gratitud a cuantos se han dirigido a él con motivo del sensible fallecimiento de su sobrina Anita, ocurrido el día cinco de los corrientes a consecuencia de un accidente.

Las atenciones de su cargo le impiden realizarlo personalmente, como son sus deseos.

BODA PROXIMA.—Para el día 18 de los corrientes, por la tarde, se encuentra concertada una simpática boda.

Nos referimos a la del correcto joven Armando Fernández Concheso con la bella y gentil señorita Adelaida F. Barquín.

Tendrá lugar en la ciudad de Sancti Spíritus.

Felicidades.

NOTAS BREVES.—Hoy miércoles, a las ocho y media de la mañana, se dirá una misa de requiem en la Iglesia Catedral de la Habana en memoria del malogrado joven Juan José Moré y Hernández, por cumplirse el sexto aniversario de su fallecimiento.

Mañana jueves se llevará a cabo en los salones de «El Arte» la apertura de la Exposición Anual de Trabajos de Decoración y Artes Aplicadas realizados durante el presente curso por los alumnos de sus Academias Libres de enseñanza gratuíta.

El jueves cinco de Enero, bajo la dirección del «Bureau Musical de la Habana, ofrecerá un recital el valioso pianista cubano Joaquín Nin Culmell, bajo los auspicios de un grupo distinguido de damas de la sociedad habanera.

Mañana jueves embarca en el «Florida», para Nueva York, la señora Adela Sánchez viuda de Dios, acompañada de su simpática hija Ofelia deteniéndose unos días en Miami para visitar a sus hijas Hortensia y Panchita que allí residen.

Gentilmente nos ofrecen su nuevo domicilio de Patrocinio y Cortina en la Loma del Mazo, el doctor Alberto Fernández de Castro y su bella esposa Ela Chaple. A la vez nos ruegan ponerlo en conocimiento de sus amistades.

Con motivo del sensible fallecimiento de su sobrina Anita, y de la gravedad de sus hermanos Joaquín y Dulce, ha venido recibiendo innumerables pruebas de amistad, por cartas y por telegramas, el señor Juan A. Manzini, Interventor General Auxiliar de la República, el que quiere hacer llegar a todos por este medio, su agradecimiento ya que no podría hacerlo personalmente como son sus deseos.

Luis DE POSADA.

CMCF - COCH

ONDA LARGA
810 KILOCICLOS

ONDA CORTA
9,437 KILOCICLOS

PROGRAMAS:

DESDE LOS ESTUDIOS PROVISIONALES DE PRADO Nº 63, ALTOS

8:00 a. m.—Noticias locales y extranjeras.
9:00 a. m.—Música Selecta.
10:00 a. m.—Canciones Internacionales
11:00 a. m.—Conjunto "VERACRUZ" y la "HORA DEL BUEN HUMOR".
12:00 m.—Como afirmación de la música Cubana, presentamos la Orquesta Típica "Ideal" que dirige Joseíto Valdés, con su cantante Vicente Valdés.
1:00 p. m.—Repórter "ESSO". Noticias Internacionales.
1:15 p. m.—Mme. D'Avignon, en "PRESAGIOS".
2:00 p. m.—Música Española.
3:00 p. m.—ARMANDO VALDESPI, con su "Conjunto del Ritmo".
4:00 p. m.—Música Americana.
4:30 p. m.—AVANCES DE AVANCE.

DESDE LOS ESTUDIOS PROVISIONALES DEL TEATRO "LA COMEDIA"

5:00 p. m.—"EL CURIOSO IMPERTINENTE" (con muchos premios).
5:30 p. m.—HORA INFANTIL (con grandes atracciones para los niños).

DESDE LOS ESTUDIOS PROVISIONALES DE PRADO Nº 63, ALTOS

6:30 p. m.—Música bailable americana.
6:45 p. m.—Qué hubiera querido ser.
7: p. m.—Presentación de la Gran Orquesta Hapy-Hapy, bajo la dirección de José María Ulacia.
8:00 p. m.—Nadio-Naffia-Spinoza y su "CONJUNTO ARGENTINO", que dirige el Maestro Pego.

NOTA: Los programas que se trasmiten en el Teatro "LA COMEDIA", de **5:00 p. m. a 6:30 p. m.**, son completamente gratis, por invitación, que puede ser solicitada en estos lugares: GENERAL ELECTRIC, edificio "La Metropolitana". CMCF y COCH, Prado No. 63, altos. Periódico AVANCE, Prado y Teniente Rey, altos. Laboratorios O-K GOMEZ PLATA, Galiano y San Lázaro.

PROGRAMA QUE RADIAREMOS POR LA NOCHE, DE 9 A 12 P. M.

Teatro "LA COMEDIA"

"EL ESPECTACULO POPULAR"

por la compañía de CARLOS POUS

"El Diamante Negro de la Escena"

ESTRENO DE LA OBRA DE ACTUALIDAD

"Ahora Seremos Felices"

VIERNES: "LAS MULATAS DE BAM-BAY"

Todas las noches, original concurso para

Artistas de Cine

con la cooperación de "Películas Cubanas, S. A."

PATROCINADORES:
GRAN CERVECERIA "LA TROPICAL"
"Con todos y para todos".

LA GENERAL ELECTRIC CUBANA, S. A.
"La marca de garantía en aparatos eléctricos".

PREMIOS DIARIOS EN EFECTIVO

1er. Premio **$10.00** — *2do. Premio* **$7.00** — *3er. Premio* **$5.00**

Con derecho a trabajar en UNA PELICULA de prueba cada 15 días, que será exhibida en los cines de esta ciudad, y a los triunfadores finales se les CONTRATARA para filmar una producción en los Estudios de "PELICULAS CUBANAS, S. A."

NOTA.—Domingo: Grandiosa matinée en la tanda infantil, cartones y comedias a la 1:30, y gran tanda elegante, por la Compañía de Carlos Pous, a las 5:30.

GUANABACOA AL DIA

Sesión rotaria

Celebra a las doce y media del día de hoy, su sesión-almuerzo en los jardines de «La Cotorra», el «Club Rotario».

Sesión interesante a la que asistirán distinguidas personalidades del mundo industrial y elementos representativos de los gremios o sindicatos obreros.

Invitados por los dirigentes del «Club».

Ya que en la misma ha de desarrollarse el tema de «Guanabacoa Ciudad Industrial».

A cargo del doctor Oscar M. Blanco Arenas.

Serán tratados distintos aspectos de la protección a la industria local y el acercamiento entre los obreros y los patronos, para mejor comprensión y desenvolvimiento de las industrias.

Es de esperar que de esta sesión surjan ideas beneficiosas para la población.

Nueva profesora

Acaba de obtener el Grado de Piano, Solfeo y Teoría, con las más brillantes notas.

La inteligente y distinguida señorita Lydia Presmanes Fernández.

Hija del señor Segundo Presmanes Pérez y su gentil esposa la señora Margot Fernández de Presmanes.

El grado de profesora lo obtuvo en la «Universidad Musical».

Al felicitarla por tal motivo, hacemos también extensiva nuestra felicitación a su profesora la señorita Ana María Bosch.

Misa de requiem

Mañana, día 15, en la iglesia del Carmen, en la capital, se celebrará una misa en sufragio del alma del señor Vicente Penabad antiguo vecino de esta Villa, fallecido recientemente.

Sus familiares ruegan a las personas de su amistad asistan al piadoso acto para rogar por la paz eterna del estimado amigo desaparecido.

Alfredo Coppolecchia

Nuestro muy estimado amigo Alfredo Coppolecchia, sufrió en días pasados la fractura de una pierna en ocasión de estar jugando al «softball», en los terrenos del «Club Ferroviario».

Mucho lamentamos tal accidente, que nos priva de ver en acción al magnífico atleta por varios días.

Nuestros votos por que pronto quede restablecido y dispuesto nuevamente para las justas deportivas, quedan formulados.

De días

Ayer estuvo de días la interesante y elegante señorita Otilia Iberg.

Que cuenta en nuestros salones elegantes con generales simpatías.

Día que pasó muy halagada por las múltiples congratulaciones que recibió de sus amistades.

Sea esta nota nuestro mensaje de felicitación.

Enferma

Guarda cama desde hace varios días, la señora Amelita Costales de Cruz Muñoz, esposa de nuestro estimado compañero Oscar de la Cruz Muñoz, ex-redactor de esta sección de «Guanabacoa al Día».

Para la amable y distinguida enferma pedimos al Supremo Ser un rápido restablecimiento.

Enfermo

Víctima de penosa dolencia, se encuentra guardando cama el distinguido y conocido señor Armando del Valle, ex-presidente del «Liceo Artístico y Literario de Guanabacoa».

Muchas son las personas que vienen interesándose por su estado de salud.

Hacemos sinceros votos por su pronto y total resablecimiento.

«Conservatorio Mateu»

El próximo domingo serán los exámenes en el conservatorio de música «Mateu».

En el salón de actos del «Liceo Artístico y Literario».

Los cuales se verificarán en horas de la mañana y de la tarde de ese día.

Debido al gran número de alumnos que han de examinarse.

Un ruego

Nuevamente vuelvo a rogarle a las almas caritativas contribuyan con su óvolo a la generosa obra que en favor de los pobres realizan el «Círculo de Damas de los Caballeros de Colón».

Para poder repartirle a los necesitados el próximo día veinticuatro, víveres y ropas.

Y muy especialmente a los niños.

No olviden este ruego, que sólo tiende a aliviar por unos momentos la miseria de los infelices necesitados.

La sociedad guanabacoense, volverá de nuevo a contribuir generosamente a tal obra.

Como lo ha hecho en anteriores años.

José R. Arango de la MAZA.

M.C.D. 2016

HAN LLEGADO UNOS LETREROS LUMINICOS PARA EVITAR LOS CHOQUES EN LAS CARRETERAS

Tuvo la Aduana un magnífico día de recaudación. Está actuando de nuevo López Migoya. Llegó un barco cargado de petróleo. Mañana llegará el Ministro de Francia

El «Siboney»

Con 29 pasajeros destinados a este puerto y 28 que siguieron viaje a Progreso y Veracruz, arribó en la mañana de ayer el vapor americano «Siboney», de la Ward Line

De la lista de este barco anotamos los nombres siguientes: Isolina W. de Cueto; el manager del Hotel Plaza, Luciano La Torre y señora; el comerciante español Francisco Mirabent; el ingeniero Lorenzo R. Cobos, Saul Frankel. Agustín Pereda Alvarez y ocho asiáticos. Figura como deportado por las autoridades de Inmigración americanas, el empleado cubano Eufemio Montesbravo, al que se venció el plazo de residencia. Y como polizón en el «Siboney», el camarero cubano Armando González, el que fué conducido á las oficinas de Inmigración para probar su ciudadanía.

En el «Siboney» se embarcaron para México el Dr. José M. Puig Causauranc, ex-Ministro de Relaciones Exteriores de México, el que fué despedido por numerosas personas; el Dr. Alvaro de la Torre Díaz y familia; el tenor mexicano Juan Arvizu; John G. Phillips y señora; Albertina Stein e hijos, el Canciller del Consulado de Cuba en México señor Félix Callejas y señora; Saturnino Pérez, Julio Morais Fincias, Armando Morales Escudero y señora, Juan F. Góngora, Carolina Ferreira y familia, Egidio Alfaro Basiñan, José M. González, José Constantino González y Julio M. Castro.

En tránsito para México van en el «Siboney», el Presidente de la Cámara Internacional de Comercio, Mr. Thomas Watson, que viaja acompañado de su esposa, y Mr. Fred Farwell, ejecutivo de la Internacional Busines Machines Corp.

El «Quirigua»

Directo de New York arribó ayer tarde el turbo-eléctrico americano «Quirigua», de la Gran Flota Blanca, que ha traído carga general, correspondencia pública y doce pasajeros destinados a la Habana, así como carga general y 57 pasajeros turistas en tránsito, los cuales harán el viaje redondo en el mismo buque, visitando Puerto Limón y Cristóbal.

Para la Habana llegaron los señores Alvaro González Gordon y señora, Mr. R. Cook, la señorita A. del Pozo, la señora M. Doblado, el señor J. Sánchez, Mr. G. Thompson y señora, y otros.

Entre los pasajeros en tránsito se encuentran el señor G. Alvarado y señora, el señor A. Solís, la señora E. Carreanza y familia, la señorita I. Conejo, la señora C. Fernández, y otros.

Viajeros de Miami

Por la vía de Miami llegaron ayer los siguientes viajeros: señor Federico Casteleiro, conocido naviero de este puerto; el señor Manuel Fernández Barroso, Mario Martínez y familia, y 18 turistas americanos.

Por esta misma vía salieron: Ernest C. Moltzer, manufacturero de ginebra, en Holanda; el señor Ventura Cuervo, el Dr. Gustavo Aldereguía, el profesor Mendel Zacke, el Dr. Joaquín Martínez Sáenz, quien fué despedido por un crecido número de amigos y correligionarios.

El señor Sampson Andalman, abogado general del Estado de Illinois; Mr. Nicolás Cots, ingeniero del Departamento de Carreteras del mismo Estado; Mr. Tomás Cots y Mr. John Owen, manager del Departamento de Deportes y Presidente de la Comisión de Boxeo, respectivamente, también del Estado de Illinois; Mr. Melville Smith, banquero de Orlando, Florida.

Otros barcos llegados ayer

Arribaron ayer los ferries americanos «Estada Palma» y «Seatrain Ha-Orleans», que procedían de Port Everglades y New Orleans, respectivamente, con carga general, y el buque tanque de bandera inglesa «San Quirino», que llegó de Curacao, con carga de petróleo.

Las salidas

Durante el día de ayer salieron los siguientes barcos: «Orduña», que se dirige a Valparaíso y escalas; «Cuba», de la Peninsular y Occidental S. S. Co., que salió para Cayo Hueso y Tampa; «Siboney», para Progreso y Veracruz; «Estrada Palma», para Port Everglades; «Seatrain New Orleans», para el puerto de su nombre.

Barcos que se esperan

En su viaje regular llegará hoy por la mañana de Miami el vapor americano «Florida», de la Peninsular y Occidental SS. Co., que trae carga general y pasajeros.

También llegará hoy de Philadelphia el vapor americano «Castilla», de la Flota Blanca, que tomará en la Habana carga de frutos cubanos.

Mañana llegarán el «Orinoco», que procede de Hamburgo y escalas vía Lisboa; «Orizaba», de la Ward Line, que viene de Veracruz; «Talamanca», de la Gran Flota Blanca, que procede de Puerto Limón y Cristóbal; «Munargo», también de la Flota Blanca, que viene de New York vía Nassau y Miami; y el «Cuba», de la Peninsular y Occidental SS. Co., que viene de Tampa vía Cayo Hueso.

Franquicias

La Secretaría de Estado ha solicitado que por la Aduana de la Habana les sean concedidas las cortesías de estilo y franquicias correspondientes a los siguientes viajeros:

Señor Gastón Morawiecki, Ministro de Francia en Cuba, quien regresará mañana a nuestra capital a bordo del vapor americano «Orizaba».

Señora Louise Bacon y señorita Mary Wright, cuñada e hija, respectivamente, del Embajador de los Estados Unidos de América en Cuba, quienes llegarán hoy a la Habana a bordo del vapor americano «Florida».

Rótulos lumínicos para carretera

A instancias de la Secretaría de Obras Públicas, fueron despachadas ayer por la Aduana de la Habana, unas muestras de Rótulos lumínicos para evitar accidentes en las carreteras, que han sido remitidas por el Departamento de Agricultura de los Estados Unidos de América.

La recaudación

Durante el día de ayer la Aduana de la Habana recaudó la cantidad de $651 046.20.

El sepelio del señor de la Barrera

Ayer tarde se efectuó en el Cementerio de Colón, el piadoso acto de dar sepultura al cadáver del señor Modesto de la Barrera y Giró, Inspector de la Sección de Pasajeros de la Aduana de la Habana, y padre político del ingeniero señor Gustavo Botet, ex-Jefe de la Sección de Personal de esa dependencia del Estado.

Numerosas personas acudieron a dicho acto que resultó una imponente manifestación de duelo.

Reciban nuestro pésame sus familiares.

El Coronel López Migoya

Ha reanudado sus labores al frente de la Administración de la Aduana de la Habana, el Coronel Manuel López Migoya, que estuvo recluído varios días en su hogar.

DISTINCION A DOS OFICIALES DE LA POLICIA NACIONAL

Los tenientes Julio Fernández Trevejo, N. P. y Pedro Luis Pérez Linares, han sido motivo de una distinción por parte del coronel Pedraza, jefe de la Policía Nacional, al nombrarlos secretario y secretario auxiliar de la Academia de la Policía, que actualmente comanda el comandante Tandrón y de la cual es factor importante, por sus conocimientos en la materia, el Comandante Juan Serra Cardona, inspector del Primer Distrito.

Ambos oficiales proceden de la citada academia, donde, en el curso pasado, obtuvieron las notas más altas y por ello, el teniente Fernández Trevejo, fué designado alumno número uno.

El teniente Fernández Trevejo ocupó la plaza que dejó vacante el capitán Jorge Hernández Porta, al ser nombrado capitán Ayudante del coronel Batista, Jefe del Ejército Constitucional y el teniente Pérez Linares, el puesto que ocupa el teniente Fernández Trevejo, como auxiliar de dicha academia.

Con tal motivo han sido motivo de felicitaciones tanto ambos oficiales como el coronel Pedraza por su acertado acierto en sus nombramientos

INVESTIGA LA SECRETA UNA DENUNCIA POR ROBO DE 43 PESOS EN EFECTIVO

Desde ayer el subinspector de la Policía Secreta al mando del grupo de represión de la delincuencia está investigando sobre la denuncia formulada por la señora Ana Cotera de Hurtado, residente en 23 número 617, bajos, la cual manifestó al oficial de guardia de dicho Cuerpo que tiene sospechas fundadas de que la enfermera de la Escuela Vocacional señorita Evangelina Cabrera sea la autora del hurto de una cartera de su propiedad conteniendo la suma de 43 pesos que la denunciante tenía para abonar la mensualidad de la casa en que vive.

Relató la señora Cotera de Hurtado que la señorita Cabrera conocía la existencia del dinero, pues ella misma le hubo de informar, en ocasión de visitarla la acusada, que tenía el referido efectivo en la cartera, que estaba sobre la mesa de la sala, la cual se la mostró, teniendo ella que retirarse de la sala para llevar a cabo una diligencia en el interior de la casa, quedando sola la acusada, la cual, cuando ella aún estaba en dicho interior se retiró de la casa después de haber alejado a la niña Julia Díaz Fernández, de 8 años, que allí estaba también, y a la que envió a la bodega para saber la hora que era.

EL ACTO DE HOY EN EL CLUB ATENAS

Bajo los auspicios del Comité Gestor del Patronato del Servicio Social ofrecerá hoy, miércoles, en los salones del Club Atenas, una conferencia el eminente profesor doctor Pedro Domingo, y cuyo tema será «El Servicio Social».

En el programa figura la señorita Isola Bacaró, alumna de la Escuela Normal de Música de la Habana, que ejecutará al piano algunas selecciones.

La doctora Elena Mederos, presidenta de dicho Patronato y el presidente del Club Atenas, invitan a todos los asociados y personas interesadas en estas actividades culturales.

A las nueve de la noche comenzará el acto.

Ayuda la prensa al despacho de cartas varadas en correos

La publicación de la lista en los periódicos, efectiva. Hallan una cartera perdida

Los esfuerzos del señor Francisco Gómez, Secretario de Comunicaciones, tendentes a normalizar el uso del sello semi-postal, han sido secundados eficazmente por toda la prensa, obteniéndose como resultado que se haya disipado la gran congestión en la correspondencia de los primeros momentos y que parecía inevitable.

El señor Gómez, además de los avisos que ordenó colocar en todos los buzones y de las enérgicas medidas de orden interior que fueron dictadas, rogó su valioso concurso a todos los hoteles de esta capital remitiéndoles avisos redactados en español y en inglés, a fin de que los huéspedes, especialmente los turistas, conozcan la disposición que ordena el uso del sello semi-postal en beneficio del Consejo Nacional de Tuberculosis, de un centavo. De este modo, las personas que hayan remitido alguna correspondencia sin el sello referido, puedan subsanar la omisión personalmente o por escrito en el Negociado de Certificados y Rezagos.

Infinidad de personas han concurrido a las oficinas de correos debido a esta campaña de avisos, y muchas de ellas han presentado recortes de periódicos para identificar su carta o trajeta postal.

Cartera encontrada

Se encuentra en el Negociado de Certificados y Rezagos, a disposición del interesado, una cartera de piel con cantoneras de oro, para carnet de identificación, perteneciente al señor Ignacio García, la cual contiene un pase a su favor de los Omnibus Aliados. Puede dicho señor pasar a reclamarla, mediante la correspondiente identificación.

Solicitan permiso para una radioemisora de onda corta

Con fecha 10 de los corrientes ha solicitado permiso el señor Rafael Valdés Zaldarriaga, en el Negociado de Licencias de Radio de la Secretaría de Comunicaciones, para la instalación de una planta de onda corta, para relevo de programas, entre la Habana y Camagüey.

Piden les sean condonadas las faltas de puntualidad y de asistencia durante el presente mes

Un grupo de empleados de la Secretaría de Comunicaciones se acercó a los repórters de la prensa habanera que hacen allí la información diaria, para que recaben cerca del Sr. Francisco Gómez que les sean condonadas las faltas de puntualidad y de asistencia durante el presente mes de diciembre, con motivo de las festividades de Pascuas y Año Nuevo.

El stalinismo es una amenaza para la forma democrática del Gobierno de los Estados Unidos

Así se expresa un conocido escritor norteamericano al analizar la actuación del feroz dictador de Rusia y el cambio operado en cuanto al ideal de la revolución roja

NUEVA YORK, diciembre 13. (De nuestra Redacción en Nueva York).— En el semanario «Liberty» el distinguido escritor norteamericano Max Eastman, quien fué comunista en su juventud, revela cómo el stanilismo ruso amenaza la forma democrática de gobierno en los Estados Unidos.

Dice Eastman que el esfuerzo actual para inmiscuir a los Estados Unidos en las controversias europeas es parte del programa stanilista y que los agentes de Stalin emplean las instituciones americanas y el respeto a los principios democráticos característico en los pueblos anglo sajones, para labrar las bases de un estado totalitario en la Unión americana.

«No solamente la cruzada stalinista contra el fascismo en tierras extranjeras es una farsa sino que en los Estados Unidos los stalinistas son los principales agentes del fascismo, dice Eastman.

Hace la historia de la revolución rusa intentaba cómo en su principio Lenin intentaba fomentar una revolución mundial. «Tal fin sería conseguido—dice—mediante una dictadura del proletariado»... Sin embargo, desde el día en que se apoderó Lenín del poder en Rusia el ensueño de la República cooperativa desapareció y en su lugar se adoptó la dictadura del Comité Ejecutivo. Esta dió paso a la dictadura del Politburó, que luego se convirtió en un triunvirato y que más tarde Stalin cristalizó en la dictadura de un hombre slo.o

«En Rusia existe un estado despótico en el cual hay un solo hombre libre—el dictador; sólo una clase próspera—la de los burócratas, con sus legiones de lacayos en otros campos. Los trabajadores son explotados con mayor crueldad que bajo cualquier régimen democrático... Una vez que, dictador ruso llegó al poder, comenzó a tratar de impedir que se desarrollaran movimiento laboristas en otros países. Mediante el Partido Comunista ha logrado cierta preponderancia sobre las organizaciones laboristas en el extranjero.

«La crueldad maquivélica de Lenin estaba templada por la honradez impulsiva y el senimiento de que era preciso ganarse la confianza de las masas. Stalin carece de honradez y no comprende la necesidad de inspirar confianza. Stalin ama la intriga; es la atmósfera que respira. Con el poder que tiene en sus manos, puede sustituir la confianza con el soborno, la intimidación, la cárcel, el trabajo forzado, la muerte, el destierro y una prensa y radio perfectamente manipulados. Sus seguidores en otros países no están en iguales circunstancias; pero forjan su actitud de acuerdo con las instrucciones que de él reciben».

El autor compara a Stalin con los caudillos políticos americanos más corruptos, y dice que el dictador ruso los aventaja a todos en mala fe y audacia.

Agrega que Stalin ha extirpado no sólo a todos los dirigentes comunistas que originaron la revolución rusa sino también a la ideología que aquéllos trataron de poner en práctica al subir al poder. «Todos los rebeldes sinceros han sido expulsados o exterminados. Trotsñy es un símbolo vivo de lo que ocurre con los que retan a Stalin. Los asientos que ocupaban los viejos rebeldes han sido llenados con los burócratas, políticos serviles y capitalistas de la nueva era», dice.

Censura Eastman el hecho de que los simpatizadores de Stalin en los Estados Unidos son los llamados intelectuales liberales quienes, según él, no pueden comprender las necesidades de las masas porque son hombres adinerados y explica que el programa de los stalinistas en los Estados Unidos es enemigo de cualquier revolución de las masas. «Esos intelectuales se morirían de susto si oyeran decir que había revolución en algún barrio pobre de Nueva York», dice Eastman.

«No es necesario presentar pruebas de que el stanilismo ha abandonado por completo los ideales revolucionarios de los rebeldes de 1917—continúa Eastman. En la convención de junio del Partido Comunista, siguiendo órdenes de Stalin, se adoptó una constitución que renuncia absolutamente a toda ideología revolucionaria y declara obediencia estricta al gobierno americano y al concepto americano de la democracia. Pero no se debe dar crédito a este cambio.

«Los stanilistas han abandonado su programa de isubordinación de las masas; pero no han cesado en su afán por construir una máquina política que les dé poder para traspasarlo a un comandante en jefe. Esto constituye un asalto contra la democracia americana muy semejante al llevado a cabo—también en nombre del americanismo—por el Alcalde Hugue en Jersey City y por el Ku Klux Klan. No se trata de un partido político con programa descubierto sino de una sociedad secreta que rehusa revelar sus verdaderas intencionee. Los jefes secretos designados por Stalin y reciben órdenes por cable de Moscú. El jefe comunista en los Estados Unidos, Earl Browder, prepara el camino para un «jefe nativo» mediante sus cazas de espías, sus tropas de asalto, sus purgas de sangre y el resto de la maquinaria que llevarán al totalitarismo americano».

EL SABADO REGRESARA A LA HABANA EL DR. SUAREZ FERNANDEZ

El próximo sábado, día 17, y a bordo del vapor «Oriente», regresará a esta capital el doctor Luis Suárez Fernández, ex jefe del Departamento de Sanidad Municipal y cirujano del I. Clínico de la Habana, procedente de la Clínica de los Hermanos Mayo, en Rochester, donde cursa estudios de Cirugía en General y Torácica.

Su estancia será breve, pues regresará nuevamente a principios del entrante año a continuar dichos estudios.

Estudios sobre las cooperativas agrícolas cubanas

Bajo la presidencia del Ing. García Montes se constituye la Comisión designada. Marcas

Han tomado posesión de sus cargos los miembros que integran la comisión encargada de dictaminar la implantación de las Sociedadse Cooperativas Agrícolas creada por Resolución del Secretario de Agricultura, ingeniero García Montes. La integran los señores Benjamín Muñoz, Jorge Albarrán, Félix Malberty, Angel C. Estapé, José M. Angulo, Manuel Pérez Picó y Jesús Soler Acosta.

Quedó designada la mesa por los señores Muñoz Ginarte, como presidente, y José M. Angulo, como secretario, acordando reunirse los lunes a las cinco de la tarde, para redactar cada comisionado en forma sintética, un pequeño memorándum contentivo del alcance que deba darse al trabajo que se les confía a fin de ser discutido en la primera sesión.

Marcas de Ganado

Han solicitado marcas como ganaderos mayores los señores: José Vila Llano, Encarnación González y Luis Martínez.

Y como ganaderos menores los siguientes señores: Benito Ramírez Díaz, Carlos Fancón Fonseca, Basilio Fleites Marrero, Manuel Castillo Vega, Mariano Gallo Espinosa, Caridad Tejera Denis, Pelegrín Estrada Cruz, Saturnino Iturriaga Valdés, Susano Marrero Montes de Oca, Juan Prieto, Pedro Rodríguez Borges, Eduardo Neiva Valdivia y Gerardo González Tomé.

Guías forestales autorizadas

Por la Dirección de Montes, Minas y Aguas de la Secretaría de Agricultura, han sido concedidas las siguientes guías forestales a particulares.

Pablo Prieto, Alfredo Laquero Armonía Land Company, Cía. Cubana Cananiguan, Silverio López, Marcelino Garriga, Juan Tallés Faustino Fernández, América Liza Martínez, Charles Richard, José L. Meneses y Cía., Javier Zumalacárregui, Pedro Robau García María Pimienta, Norberto F. Allen, Florencio Spendler, Quintín Ochoa y Morales, José Inés Clavero, Carlos Morales Calvo y Arturo Bengochea.

LEGISLADORES PINAREÑOS SE INTERESAN POR LA RUTA QUE VA A SAN JUAN Y MARTINEZ

Se reunió la comisión de anuncios en vallas. Baches de calles y arreglos de otros. Piden reparaciones en Almendares y La Sierra. Muelle legalizado. Quiénes cobrarán por otros créditos

El Presidente de la Cámara de Representantes, señor Marcelino Garriga, estuvo en la Secretaría de Obras Públicas, con una comisión de congresistas pinareños los que fueron a interesarse con el señor Ruiz Williams por la terminación de las obras del puente «Río Feo», y otras obras en aquella localidad.

La comisión que estudia la cuestión de las vallas

Se han reunido los miembros de la comisión que estudia la aplicación del Decreto Ley que prohibe los anuncios en las vallas y árboles situados al paso de las carreteras nacionales, con el fin de cumplimentar dicha Ley.

Bacheo y reparación de calles

Han comenzado las obras de bacheo y reparación de la calle Estévez en toda su extensión, desde la Calzada del Monte a Infanta, y el de la calle Flores desde la calle Matadero hasta la de Estévez.

Con esas obras descongestionan la calle de Monte y Belascoaín.

También empezó a repararse el Pasaje San Carlos, entre Moreda y Centurión. Dirigen los trabajos los ingenieros García Montes y Morales Ubeda.

Repararán las calles

La Asociación de Propietarios de los repartos Almendares y la Sierra, están haciendo gestiones para lograr la reparación de algunas calles en dichos repartos. Se hacen las aludidas gestiones cerca del Secretario de Obras Públicas, y con el Alcalde de Marianao. Esperan que en breve comiencen los trabajos de reparación.

Legalízase la situación de un muelle en Stgo. de Cuba

Por Decreto Presidencial refrendado por el Secretario de Obras Públicas, se ha legalizado la situación del muelle de la Sucesión de Corona, en Santiago de Cuba, reconociendo como usufructuarios a los herederos de Félix Corona y Espino, y estipulando que sea aplicado dicho muelle a uso público, de acuerdo con la tarifa siguiente: Tipo de unidad; Carga de 90 kilos o 6 pies cúbicos; Derecho $0.10 por carga. Maderas $2.00 por millar de pies.

Derechos de atraque: barcos hasta 25 toneladas, por día o fracción de día: $3.50; barcos hasta 50 toneladas, $4.50; hasta cien toneladas, 6 pesos, y mayores de ese tonelaje, 20 pesos.

Complementa el Decreto las demás estipulaciones de orden interior.

Traspasos a otro crédito

Siendo insuficiente la proporción que del Fondo Especial de Obras Públicas, recibe la Secretaría en la actualidad, se ha dispuesto que en lo adelante perciban sus haberes con cargo al 1 y medio por ciento, para personal del Decreto 2131, los altos funcionarios, señores Raúl Otero Galarraga, René Echarte y Mazorra, Ramón Salazar Roig, José Martínez Torres, Elías Gálvez del Calvo y Rogelio Santana Fernández, surtiendo efecto desde 1ro. de octubre. Hay una excepción, la del señor Santana, que percibirá sus haberes desde primero de noviembre, con cargo a la Sub-Apropiación de ciento cincuenta mil pesos para obras de Alcantarillado y Pavimentación de Santiago de Cuba.

Intensa labor está realizando el Ing. Ruiz Williams

Continúa entregado el señor Ruiz Williams al estudio de los grandes problemas derivados del nuevo Plan de Trabajos, permaneciendo en esa labor hasta altas horas de la noche. Se estima que en la próxima decena queden listos los fundamentos esenciales del Plan.

Nuevas solicitudes

Se han recibido en Obras Públicas numerosos mensajes pidiendo la construcción de la carretera de Trinidad a Sancti Spiritus, de la cual tiene el Departamento confeccionado el proyecto.

MENOR DESAPARECIDO

Honoria Alasia Valdés, de 25 años y vecina de Aguila, 923, denunció a la policía la desaparición de su sobrino Miguel Arrieta Torriente, de 8 años de edad, temiendo pueda haberle ocurrido alguna desgracia.

Un ómnibus repleto de pasajeros y un camión cargado de carbón, chocaron anoche cerca de Bauta

Por la violencia del choque, ambos vehículos recibieron grandes averías y resultaron heridos varios de los pasajeros, entre ellos cuatro de suma gravedad, que fueron trasladados a esta capital

En la carretera Central, a la entrada del pueblo de Bauta y precisamente en la curva que existe frente a la finca del coronel Mendieta, se produjo ayer, próximamente a las seis y media de la tarde, un violento choque entre un ómnibus que, repleto de pasajeros, se dirigía desde esta capital a Pinar del Río, manejado por el chofer Cornelio Hernández, y un camión cargado de carbón, que venía hacia la Habana, desde el pueblo de Los Palacios, y que era conducido por el chofer Amadeo García.

La colisión fué tan violenta que los dos vehículos recibieron grandes averías, especialmente el ómnibus. Por efecto del choque los pasajeros fueron lanzados de sus asientos, sufriendo varias de las personas que iban en el vehículo gravísimas lesiones.

Miembros de la fuerza pública y vecinos de Bauta que acudieron en los primeros momentos al lugar del hecho, recogieron los heridos, siendo trasladados a esta capital cuatro de ellos por presentar lesiones de extrema gravedad.

El alistado del Ejército, Angel García, destacado en la Cabaña, condujo al hospital de Emergencia, en un automóvil que le fué facilitado en la finca del coronel Mendieta, a uno de los pasajeros que recibió graves lesiones, nombrado Evelio Hernández González, de 23 años de edad, del comercio, casado y vecino de Máximo Gómez número 44, en Bauta. El doctor Diez Burgos lo asistió de una herida por avulsión, con pérdida del ojo izquierdo; heridas en la región óculo palpebral izquierda, heridas y fracturas en el brazo y antebrazo izquierdos y contusiones diseminadas por el cuerpo. En muy grave estado fué trasladado el herido al hospital «Calixto García».

En otro automóvil fueron trasladados a esta capital e ingresados en el hospital «Calixto García», José ... Salgado, de 39 años, jornalero y vecino de la finca «Polín», en el pueblo de Capellanías», y su menor hijo Evelio, de 7 años de edad. ... asistido de la fractura del brazo izquierdo y contusiones por el cuerpo, siendo su estado grave, ingresó en la sala «Gálvez». El ... Evelio, que también recibió lesiones graves, ingresó en la sala «... tini».

En el centro de socorro de ... nao fué asistido de primera intención otro individuo de raza blanca, al parecer campesino, que iba como pasajero del ómnibus y que recibió lesiones en la cabeza, fractura de la pierna izquierda, contusiones por el cuerpo y fenómenos de conmoción cerebral. Por su estado de gravedad no pudo prestar declaración, ignorándose sus generales. Este lesionado fué trasladado después al hospital «Calixto García», ingresando igualmente en la cala «Gálvez».

Según expusieron algunos testigos, en el choque resultaron lesionados también el cabo del Ejército ... Gálvez, y el chofer que conducía el ómnibus, quienes fueron asistidos en Bauta de lesiones leves.

Los choferes de ambos vehículos fueron detenidos, para ser presentados ante el juez de Instrucción de Marianao.

EN PAGO DE SU BUEN CORAZON

José Pérez Dómini, vecino de ... 719, fué acusado por Antonia ... ros Padrón, vecina de Paula, ... haberle hurtado un reloj, que ... ocupado, aprovechando que ella ... lástima, le permitió pernoctar en ... casa, al alegar que carecía de domicilio. El reloj fué valorado en 18 ...

"Jeannette", de Alphonsine, interpretado en terciopelo "lic di vin", con un precioso adorno de pluma.

Un incomparable regalo de Pascuas.

Comience sus regalos de Pascuas haciéndose a sí misma el obsequio de un sombrero de nuestro Departamento Francés. Es la manera lógica de empezar a celebrar las Pascuas: embelleciendo y alegrando la cabeza.

Nuestro Departamento Francés brinda a su gusto y a su elegancia la seguridad de encontrar no uno, sino varios modelos que diríanse expresamente creados para usted. ¡La más rica colección de modelos originales y copias! ¡La moda en su más bella y exquisita fase! Honre nuestro Departamento Francés con su visita.

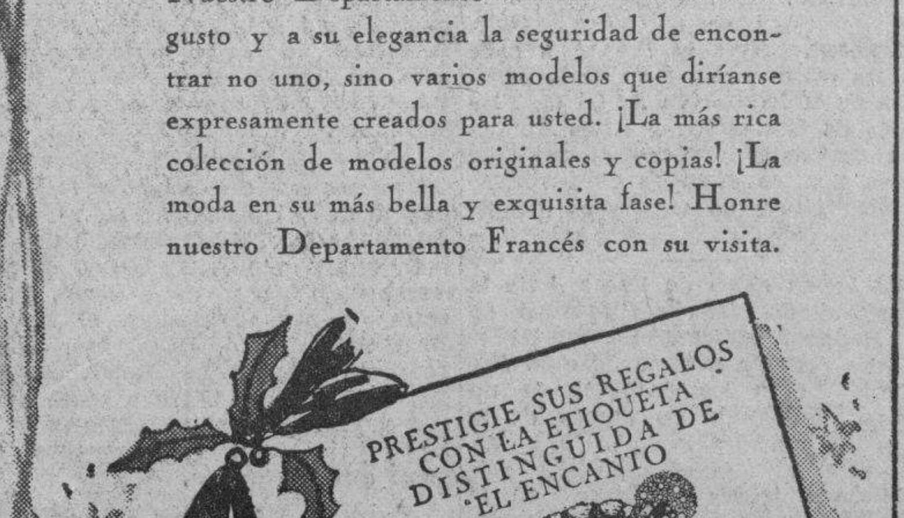

¿Es un problema para usted la elección de sus regalos de Pascuas?

EL ENCANTO LE OFRECE LA SOLUCION PERFECTA: UN CHEQUE DE PASCUAS.

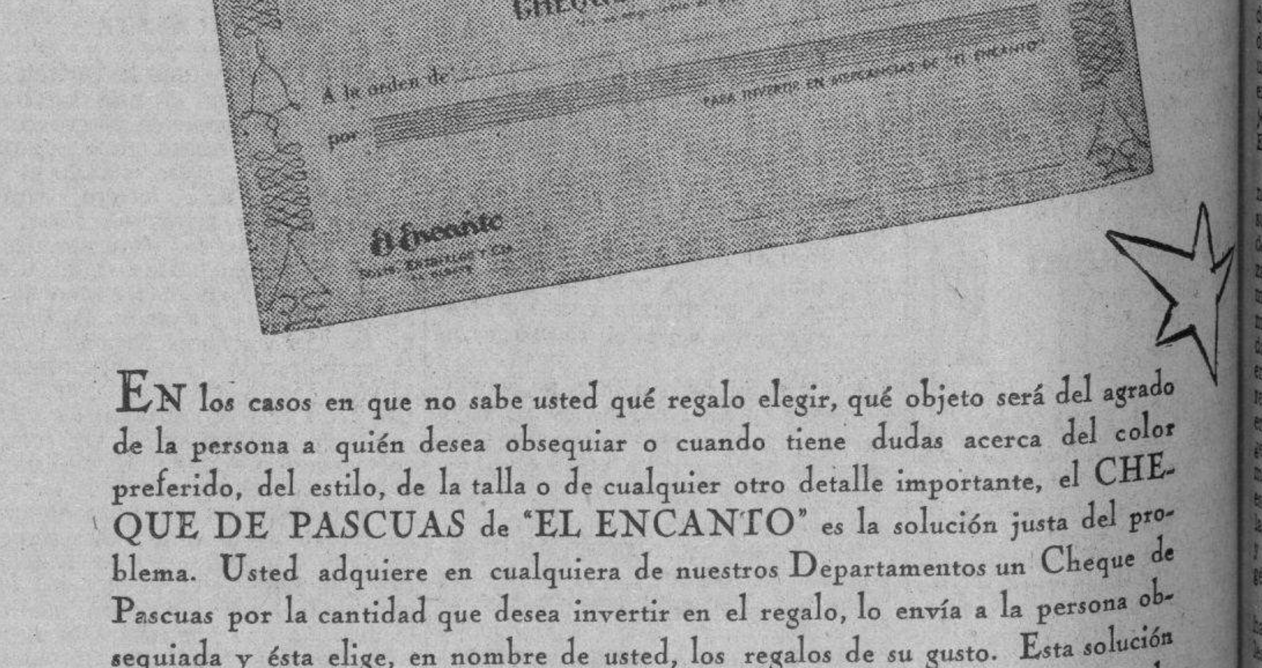

EN los casos en que no sabe usted qué regalo elegir, qué objeto será del agrado de la persona a quién desea obsequiar o cuando tiene dudas acerca del color preferido, del estilo, de la talla o de cualquier otro detalle importante, el CHEQUE DE PASCUAS de "EL ENCANTO" es la solución justa del problema. Usted adquiere en cualquiera de nuestros Departamentos un Cheque de Pascuas por la cantidad que desea invertir en el regalo, lo envía a la persona obsequiada y ésta elige, en nombre de usted, los regalos de su gusto. Esta solución del delicado problema de la elección del regalo se practica profusamente en todo el mundo, y en Cuba, por iniciativa de EL ENCANTO, ha adquirido ya general aprobación.

★ ★ ★

A nuestros distinguidos clientes y amigos del Interior que deséen resolver de esta cómoda manera el problema de sus regalos de Pascuas les rogamos se sirvan enviarnos el siguiente cupón

Sres. Solís, Entrialgo y Cía.
EL ENCANTO. Habana.

Sírvanse enviarme un Cheque de Pascuas a la orden de

____

Calle __________

Localidad __________

Provincia __________

por valor de $ __________

○ A cuenta ○ Giro postal ○ Cheque

____

(FIRMA DEL REMITENTE)

Calle __________

Localidad __________

Provincia __________

El Encanto

1

M.E.C.D. 2016

SECCION 2a.

TELEFONOS: Dirección M-2856 · Jefe de Redacción M-1287 · Sección de Sports M-7912

DIARIO DE LA MARINA

TELEFONOS: Quejas M-7911 · A. Clasificados M-7915

AÑO CVI · ACOGIDO A LA FRANQUICIA POSTAL · LA HABANA, MIERCOLES, 14 DE DICIEMBRE DE 1938 · EL PERIODICO MAS ANTIGUO DE CUBA · PAGINA TRECE

LA NUEVA ESPAÑA

Sindicaturas económicas

BURGOS, diciembre 8. (SE)— El empeño, reiteradamente manifestado en multitud de disposiciones legislativas por el Nuevo Estado Español, y recibido con plena sustantividad en el Fuero del Trabajo, de armonizar, en el campo de la vida económica, la libre iniciativa privada que no se pretende hacer desaparecer entre nosotros, y la reglamentación de la economía por el propio Estado, sometiendo a los más altos intereses generales los intereses tantas veces en pugna de los distintos factores de la producción, ha encontrado en el Decreto del Ministerio de Organización y Acción Sindical del 5 de agosto de 1938, una nueva e interesantísima modalidad de aplicación.

El referido Decreto ha creado dentro de las llamadas Centrales Nacional-Sindicalistas y en el propio Ministerio de Organización y Acción Sindical, la «categoría» de «Síndicos Económicos», a quienes corresponderá intervenir con la aportación de sus conocimientos y experiencia, en las tareas de la ordenación y solución de las necesidades de la vida económica nacional.

Los «Sindicatos Económicos» serán el instrumento a través del cual se realizará principalmente, por el Estado, su política económica, hasta tanto que se promulgue la Ley de Sindicatos, etapa en que el Estado se servirá de aquéllos, de acuerdo con lo prevenido en el Fuero del Trabajo, para la realización de su intervención en ella.

Con los «Sindicatos Económicos», creados ahora en los Centrales Nacional-Sindicalistas, se pretende instituir, con este carácter transitorio, un grupo diseminado por las Centrales Nacional-Sindicalistas de las distintas provincias, integrado por personas seleccionadas por su preparación y competencia entre las distintas clases de trabajadores, y a las que el Estado hará intervenir, cuando lo crea preciso, en los distintos problemas de la economía.

Los «Sindicatos Económicos», en forma aislada o colaborando como miembros de Juntas Asesoras, según disponga el Ministerio que recabe su intervención, facilitarán su asesoramiento o cumplirán la gestión que el Poder Público les encomiende, estableciéndose por su intermedio, en una síntesis jerárquica y disciplinada, la colaboración de todos los elementos productores, a la resolución de los problemas económicos.

El espíritu inspirador del Decreto que ha dado vida a estas sindicaturas económicas, no es ciertamente el de dar entrada en los organismos oficiales a ningún género de representación de intereses privados o de clases, que ha perdido su sustantividad para fundirse en el único interés económico atendible, el supremo de España. Esa representación de intereses privados o de clases, hubiera sido propia de los ya superados regímenes económicos capitalista-liberal o marxista. El régimen económico Nacional-Sindicalista, cuya instauración se viene realizando en el Nuevo Estado Español, es incompatible con representaciones de aquella clase, y por ello conviene comprender bien la finalidad perseguida por la creación de las sindicaturas económicas, con las que se pretende únicamente, que cada sector del mundo económico aporte a la vida pública, el conocimiento de los problemas generales desde el plano en que cada uno desarrolle su actividad peculiar, a fin de conseguir, mediante el conjunto de las diversas visiones parciales, una visión total de aquéllos, visión enfocada directamente hacia el objetivo único, del mejor servicio de España.

Por medio de las sindicaturas económicas, el Estado, al irrumpir con su carácter totalitario, en la vida de la producción ha querido utilizar los asesoramientos de los elementos todos de la producción, como medio de lograr un acopio de datos más completo, y que garantice en todo momento la adopción de las resoluciones, que inspiradas siempre en la defensa de interés económico general, bajo puesto a los intereses más elevados de carácter político y espiritual hayan tenido en cuenta la realidad de la vida económica y los intereses y necesidades de todo género compatibles con aquél.

Los «Sindicatos Económicos» que han de formar parte de las Centrales Nacional-Sindicalistas de cada provincia, para ejercer en su nombre la función asesora que este Decreto les atribuye, serán designados por el Ministerio de Organización y Acción Sindical ,que elegirá entre las listas de personas propuestas, dobles en número de las que han de ser elegidas, por las Juntas Provinciales constituídas al efecto, presididas por el Delegado de la Central Nacional-Sindicalista, y de las que serán vocales un representante de los organismos provinciales de los Ministerios del Interior, Obras Públicas, Industria y Comercio y Agricultura y otro designado por Falange Española Tradicionalista. También el Ministerio de Organización y Acción Sindical, determinará oídos los otros Ministerios interesados, el número de Sindicatos Económicos de la provincia, y dentro de ésta, para cada servicio o rama de la producción, así como la proporción que han de guardarse en la designación de Sindicatos, entre las diferentes clases de trabajadores, dentro de cada servicio o rama de la producción.

Es interesante hacer destacar que la primera entre las condiciones que se requieren para la designación de Síndicos Económicos es la de ser persona de moral intachable, a la que deberán unirse, naturalmente, la de una competencia y autoridad probada así como otros requisitos que garanticen la seguridad de exacto cumplimiento de la función que se le asigna.

Entre los Síndicos Económicos Provinciales, se hará por el Ministerio de Organización y Acción Sindical una selección, eligiéndose los que se estimen más aptos para ostentar el grado de Síndicos Nacionales, proponiéndose al referido Ministerio doble número de personas de las que hayan de ser designadas, por una Junta inter-ministerial de constitución análoga a la creada para las propuestas de Síndicos Provinciales.

Las funciones de los Síndicos Económicos, como elementos seleccionados en el campo de la producción, que el Estado puede movilizar para el mejor cumplimiento de sus fines no tienen carácter permanente, ni resolutivo, sino que sólo alcanzan a las facultades consultivas peculiares de su misión, aunque en algún caso excepcional los organismos o autoridades del Estado y de la Provincia, podrán atribuirles facultades de resolución o gestión en aquellos casos concretos que sometan a su conocimiento.

Completa las características de las Sindicaturas Económicas la circunstancia de ser considerado el desempeño de las mismas como un título de honor, siendo obligatorio el ejercicio del cargo, y constituyendo el mismo, un acto de «servicio nacional». Para revestir el cargo de mayor elevación se ha dispuesto que los Sindicatos Económicos entrarán en sus funciones mediante juramento prestado en ceremonia pública y solemne.

La Sindicatura Económica, responde pues, a las características del Nuevo Estado Español Nacional-Sindicalista y significa otro importante paso hacia la meta de nuestra nueva estructura económica.

DR. MANUEL VILLAVERDE

Médico de las Universidades de Madrid y de La Habana. De la Clínica del Profesor Gregorio Marañón, de Madrid. Medicina General. Secreciones Internas. Consulta previo turno. Teléfono F-3532.—Calle 17, número 11.—Vedado.

SE HA PUBLICADO UNA NOTA OFICIAL CON LOS NOMBRES Y CARGOS DE LOS EXTRANJEROS QUE OCUPAN ALTOS PUESTOS EN EL EJERCITO DE LOS ROJOS

DEBEN QUEDAR TODAVIA MAS DE VEINTE MIL FRANCESES EN LAS BRIGADAS INTERNACIONALES, DICE UN EVADIDO

Con tintes sombríos pinta el trato que se da a los extranjeros que se alistan en las brigadas marxistas

Cómo fué fusilado el Comandante Delasalle, Jefe de la Infantería de la Segunda Brigada por negarse a llevar a sus hombres al matadero que era el cementerio de Teruel

ZARAGOZA, diciembre 13. (SE).— Stephane Faugier en «Le Journal», publica las declaraciones de un internacional veterano de las brigadas rojas.

«Este regreso con música, esta acogida triunfal, estas flores, estos discursos, yo lo encuentro todo un poco, ¿como decir?... escandaloso, digamos mejor un poco excesivo. Yo he formado parte de ellas, señor. Es por esto por lo que voy a dar espontamente mi testimonio».

«Yo me llamo Robert Ducret... si, puede usted dar mi nombre, no me importa, por el contrario, me complace. En la situación en que estoy, no temo ya a nada ni a nadie. Nací en París en 1912. ¿Mi domicilio? No lo tengo. Desde que me escapé de allí me he albergado en los asilos de noche, en el Ejército de Salud. Pero no es para hablarle de mi miseria presente para lo que he venido».

«Yo me alisté el 6 de octubre de 1936 por mediación de la Organización de la Avenida Mathurin-Moreau. Yo había prestado mis servicios en el 32 de artillería como brigada apuntador. En mi ficha de alistamiento, se señaló como especialidad: artillero. Un mes después, yo estaba en el frente de Teruel. Allí me dí cuenta de las cosas: comprendí enseguida que no estábamos allí más que para soportar los golpes duros, para servir de carne de cañón. Si uno de nosotros abría la boca para protestar, pronto se le arreglaban las cuentas. No es de extrañar que yo, lo confiese sin vergüenza, mirase de emboscarme. Fuí agregado al Estado Mayor de las Brigadas Internacionales, en calidad de secretario del capitán Jean Agard que mandaba la artillería de las 12, 13 y 14 Brigadas Internacionales. Pero mi plaza no era tan buena como yo esperaba. A partir de febrero de 1938, partí en visita de inspección al frente de Teruel que acababa de abandonar».

«Allí, volví a ver lo mismo en las líneas, que en la retaguardia, cosas horribles y terroríficas. Ví en el pueblo de Castralbo a un teniente de las brigadas internacionales asesinar con su propia mano a una mujer que se arrastraba a sus rodillas suplicándole que le devolviese una joya recuerdo muy querido, que acababa de robarle».

«En Aldehuela, pueblo recién reconquistado por la infantería de la 14 brigada, ví hacer prisioneros a 3 sacerdotes que se habían hecho fuertes en el campanario con fusiles ametralladoras. Fueron crucificados vivos en su iglesia, y ésta fué incendiada.

«Tengo todavía otro ejemplo de la desenvoltura con que se trataba a los hombres de las brigadas internacionales. A fin de febrero, el comandante Delasselle, al mando de la infantería de la 2da. brigada, recibió la orden de atacar el cementerio de Teruel, donde se hallaba un depósito de municiones de Franco. Se trasladó a retaguardia para informarse si la artillería había recibido instrucciones pra la preparación del ataque. La artillería no había recibido ninguna».

«Ocurra lo que ocurra, —declaró el comandante Delassalle,— yo no enviaré mis hombres al matadero. Al día siguiente era detenido y enviado con urgencia a Albacete donde compareció ante una comisión de encuesta presidida por un antiguo concejal de París. Un cuarto de hora más tarde el comandante Delasselle era pasado por las armas. El sacrificio de su jefe había salvado a los soldados de la 2da. brigada internacional. Pero, tres semanas más tarde, 800 voluntarios de la B. I. partían al asalto del mismo cementerio. La artillería había, esta vez, recibido órdenes de bombardearlo. Pero no recibió la de cesar el fuego y continuó lanzándolo contra los 800 voluntarios. Un obús cayó en el depósito de mu- volaron sobre las posiciones conquis- niciones y los milicianos vencedores tadas.

«Ya puede usted pensar que en estas condiciones, la moral de los hombres no era brillante. A mediados de 1937 muchos de ellos ya no pensaban más que en evadirse de aquel avispero. Yo personalmente, fuí mal visto por M. Marty, jefe político de las brigadas internacionales. Yo había, en efecto —y ello se supo porque el espionaje estaba allí muy bien organizado— sugerido a los camaradas que se enrolasen en las filas de la F. A. I. Me explicaré: Los oficiales de los Estados Mayores de las B. I. no daban permisos de descanso para Albacete (se había intentado por dos veces, asesinar a Marty) ni para ninguna ciudad en la que pudiesen entrar en relación con un Cónsul de Francia. Los Estados Mayores que dependían de la F. A. I. los facilitaban. Y cuando los camaradas llegaban a Valencia o Barcelona, se presentaban en el consulado que los repatriaba».

«Personalmente, yo no pude usar de este subterfugio, 1o. porque mis funciones de secretario del comandante me ponían demasiado en evidencia, y además porque Marty me tenía puesto el dedo en el ojo a consecuencia de diversas discusiones. La tempestad, no obstante estalló para mí el 14 de julio último. Por descuido yo había cerrado algo bruscamente una puerta ante el diputado comunista, el cual me injurió groseramente. No pude contenerme. Estábamos solos en un corredor y le solté cuanto me vino a la boca. Sin esperar, me hizo detener por un centinela que había acudido al ruido de la discusión, y al día siguiente yo estaba preso en la fortaleza de Montjuich. En ella estábamos amontonados a razón de 10 hombres por celda de tres metros por tres. Los muros de estas celdas, eran de piedra tallada por el lado de Barcelona y de roca compacta por el otro lado. Una oscuridad completa reinaba, que nos hacía aceptar casi con alegría los trabajos y los castigos. Como alimento nos daban 200 gramos de pan por día.

Media escudilla de sopa por la mañana y otra media por la noche. No recibíamos noticias del exterior, pero estábamos en una seguridad relativa, puesto que jamás la aviación contraria bombardeó la fortaleza en la cual se sabía, en el bando de Franco que se hallaban los presos políticos».

«Note usted que digo «seguridad relativa», pues entre los hombres que cada día eran sacados de la celda para ser juzgados, se procedía de cuando en cuando la limpieza en masa, por ejemplo para hacer sitio a un nuevo convoy de presos. Escogían a dos o trescientos desgraciados entre lo más viejos, se los llevaban a un parque que se extiende detrás del camino de ronda, se les hacía cavar una trinchera y junto a ella eran liquidados a fuego de ametralladora».

«Yo tuve suerte. Me evadí el 17 de septiembre. Y puede usted creer que pocos pueden alabarse de haberlo hecho. Yo estaba castigado desde hacía 8 días, en los trabajos de limpieza. Me escondí en un gran bidón metálico debajo de las basuras. El bidón fué cargado sobre un camión del cual yo salté en pleno campo. Fuí enseguida a Barcelona a ver el Cónsul de Francia que me repatrió».

«Yo le pregunté: Por qué según su opinión, los gubernamentales han liberado recientemente un gran número de combatientes de sus brigadas internacionales?»

«—No lo sé. En todo caso quedan muchos todavía. En el Estado Mayor de las B. I. se procedía al recuento todos los meses. En julio último, un poco antes de partir yo para Montjuich, habían pasado en conjunto 48,200 franceses. Supongamos que más de la mitad de ellos hayan muerto o hayan desaparecido: deben quedar todavía más de 20,000.

«El joven se calló de nuevo. Se levantó».

—«Esto es todo. Yo quería desahogar mi corazón. Ya lo he hecho. Gracias».

«LOS PROBLEMAS EUROPEOS ESTAN EN SU MAYORIA SIN RESOLVER», DICE GOERING

BERLIN, diciembre 13. (Havas.) El periódico «National Zeitung», de Essen, y cuyos contactos con los dirigentes alemanes son bien conocidos, por ser órgano del mariscal Goering, publica hoy un editorial titulado «Nubes en el Mediterráneo», en el que estudia las diferentes reivindicaciones italianas.

El diario nacional-socialista censura a los que, después del Convenio de Munich, «creían que la nueva Europa iba a nacer súbitamente y de sí misma», y deplora también que «el entusiasmo de Munich no haya servido para atacar a fondo ciertos problemas que no están bien aclarados, como el de las esferas de intereses indispensables, el del reparto equitativo de las materias primas, y el de la reglamentación conveniente del comercio mundial, que habría hecho pasar a un segundo término la cuestión de los armamentos.»

RIQUELME TEME A LAS MANIFESTACIONES DE PROTESTA EN BARCELONA, Y PROMULGA MEDIDAS CONTRA ELLAS

CERBERE, diciembre 13. (SE).— Noticias de la zona roja española dan cuenta de que el comandante militar de Cataluña, «general» Riquelme, ha dictado severísimas órdenes para evitar actos de protesta o insubordinación, con motivo de las últimas derrotas sufridas.

Agregan dichas noticias que ante la falta cada vez mayor de alimentos, y con objeto de mejorar la situación, ha sido publicado un Decreto creando una Junta reguladora de abastecimientos, dependiente del Ministerio de Defensa.

El mejor presente para PASCUAS

Cumplimente a sus amistades y estimule a sus empleados obsequiándoles billetes de Lotería para el Gran Sorteo de Navidad.

PREMIO MAYOR: $150,000

PRECIOS ESPECIALES A REVENDEDORES DE TODA LA REPUBLICA.

Regale medio billete y resérvese otro medio del número que adquiera en

LA DICHOSA OBISPO Y COMPOSTELA. Telf. A-6770. Apartado 748, Habana.

A PESAR DE LAS TORMENTAS DE NIEVE, CONTINUAN FIRMES LOS NACIONALES EN EL GUADARRAMA

Las fuerzas se hallan alojadas en cabañas de madera, las que tienen una calefacción perfecta, bien abastecidas de víveres y combustible. La actividad del frente del centro

PROXIMAMENTE SE LLEVARA A CABO UN CANJE DE 110 PRISIONEROS INGLESES POR OTROS ITALIANOS

SEGOVIA, diciembre 13. (AP).— Las tropas nacionales que tienen posiciones en las cumbres del Guadarrama, de cuatro a seis mil pies de altura, y a la vista de Madrid, especialmente en el lugar llamado Alto del León, están sufriendo hoy los efecto de una violentísima tormenta de nieve y lluvia. Sin embargo, las fuerzas mantienen firmemente sus atrincheramientos, dispuestas a rechazar cualquier ataque del enemigo en ese sector. Recientemente se informó que el Gobierno estaba concentrando grandes contingentes en la zona, pero lo riguroso del invierno y las pésimas condiciones del tiempo parece que han excluido toda posibilidad de ataque en los proximos días.

El frente del Guadarrama ha cambiado muy poco después que comenzó la guerra. Las tropas nacionalistas están alojadas en cabañas de madera, perfectamente calentadas y bien abastecidas de víveres y de combustible, pudiendo resistir temperaturas de diez grados bajo cero.

Se mantiene en el frente del centro una actividad continua pero de poco relieve militar

MADRID, diciembre 13. (Havas). —El audaz golpe de mano de las tropas nacionales en Navalagamella, a 30 kilómetros al Oeste de Madrid y 12 al Sur de El Escorial, no fué más que una de tantas tentativas, que repiten las dos partes, para mejorar sus posiciones en los contrafuertes de la sierra del Guadarrama.

El combate ha servido para poner de relieve el hecho de que el frente del centro es, desde hace bastante tiempo, rara vez mencionado en los comunicados de Salamanca y de Barcelona, aunque desde ningún punto de vista se le puede considerar un «frente muerto». Lo que ocurre es que sus características topográficas son tales, que todas las operaciones que tengan por teatro sus sectores, forzosamente carecen de envergadura, y no pueden constituir más que tanteos del terreno y rectificaciones de las líneas. El cañón truena todas las noches en Madrid y sus inmediaciones. Delante de la ex capital, la guerra de minas y contra minas es perenne. La proximidad de las líneas es tal, que no es posible realizar operaciones de importancia. Las ganancias de terreno son mínimas, y siempre consisten en ocupar los cráteres que dejan las explosiones.

Por el contrario, en el frente de Guadalajara las líneas están a veces a varios kilómetros de distancia unas de otras, especialmente en la llanura de la Alcarria, permitiendo movimientos de mucha amplitud, reconocimientos extensos y hasta infiltraciones en el territorio adversario.

En los frentes del Jarama y del Tajo es donde las operaciones pueden tener más envergadura, como lo demostraron los recientes ataques de las tropas nacionalistas en la zona de Aranjuez. Allí, por razones de topografía, es posible poner en acción grandes efectivos.

Realmente, desde marzo de 1937 las fuerzas del frente del Centro no han podido desarrollar grandes ofensivas, pero han sido enviadas a luchar en los frentes de Teruel, Tortosa y Levante. Los largos periodos de calma han sido aprovechados por los dos mandos para reforzar y mejorar sus redes de posiciones defensivas, que han hecho aún más difícil toda actividad en escala verdaderamente militar, en toda la region.

Tranquilidad en todos los frentes, informa Salamanca

SALAMANCA, diciembre 13. (Havas).—El comunicado del Gran Cuartel General informa que no hubo nada digno de mención, en ninguno de los frentes de combate.

Golpes de mano de los nacionales en Manzanera, sector de Levante.

BARCELONA, diciembre 13 (Havas).— El comunicado oficial del Ministerio de Defensa dice que en el frente de Levante, sector de Manzanera, las tropas nacionales dieron dos golpes de mano. En los demás frentes, sin novedad.

Canje de 110 prisioneros ingleses por otros italianos

BURGOS, diciembre 13. (Havas). Las autoridades nacionales han consentido en el cambio de 110 prisioneros británicos, 77 de ellos ingleses y 33 canadienses, por igual número de italianos. Sólo resta fijar el punto en que se realizará el canje, que probablemente quedará efectuado antes de Navidad.

Explosión de dos minas en las cercanías del hospital clínico de la Ciudad Universitaria de Madrid

HENDAYA, Frontera franco-española, diciembre 13. (AP).— Los despachos de la España Roja dan cuenta hoy de que aumentan las operaciones militares en el frente de Madrid, donde ocurrieron explosiones de minas en las líneas nacionalistas.

Las explosiones fueron seguidas de un terrible duelo entre las trincheras enemigas, pero no llegó a realizarse un ataque en gran escala.

Según los despachos de Barcelona, al amanecer de hoy los milicianos hicieron saltar dos minas cerca del hospital clínico de la Ciudad Universitaria, destruyendo un túnel que los nacionalistas estaban construyendo en dirección a las líneas rojas.

Las tropas marxistas descubrieron también un sistema de minas en el sector de Villaverde, en el frente de Madrid, y las volaron.

El comunicado oficial se limita a anunciar ataques locales en el sector de Manzanera, en el frente oriental.

Causa daños importantes en Hernani, una tormenta invernal

SAN SEBASTIAN, diciembre 13. (AP).—Una violenta tempestad de invierno causó hoy grandes daños en la zona de Hernani, arrancando numerosos árboles y rompiendo las líneas de comunicaciones. No se tiene conocimiento de desgracias.

Compra la Diputación de Vizcaya el ferrocarril del Nervión a Sestao

BILBAO, diciembre 13. (AP).—La Diputación Provincial de Vizcaya ha adquirido todas las propiedades de Bilbao River and Cantabrian Railway, que eran propiedad de ingleses, dándole el nuevo nombre de Ferrocarril de Galdamés a Sestao. La línea, que tiene 23 kilómetros, une el Nervión con las montañas de Galdamés.

La mayoría del Estado Mayor está formada por rusos y franceses, pero figuran también de otras naciones

La lista, publicada por la Oficina del Servicio Nacional de Prensa de la España Nacionalista comprende también un grupo numeroso de Comisarios, encargados de discursos **patrióticos**

BURGOS, Dic. 13. (S.E.)—La Oficina del Servicio Nacional de Prensa ha dado a la publicidad una interesante nota que titula «Mandos Extranjeros» y cuyo resumen damos a continuación.

Comienza la relación por los Generales que prestan servicios en las unidades rojas y que son los siguientes:

General Walter, polaco, Jefe de Brigada Internacional.

General Kleber, nacionalidad desconocida, primer jefe B. Internacional y después jefe 45 división.

General Vicent, francés, adjunto al general Kleber.

General Diamond Toral, nacionalidad desconocida, jefe 70 División.

General Vanes Burrenski, polaco jefe 13 Brigada Internacional.

General Petrovist, ruso, jefe supremo de rojos.

General Douglas, ruso, jefe supremo aviación rusa.

General Goring, ruso, se ignora unidad.

General Seatchka, ruso, Estado Mayor Central.

General Dimitronkov, ruso, Estado Mayor Central.

General Stoakhof, ruso, Estado Mayor Central.

Coronel Juan Bautista Gómez, mejicano, profesional de Méjico.

Coronel Reynard, francés, organizador defensas de Madrid.

Coronel Petrof, ruso, segundo jefe de los rusos.

Coronel Premaderoff, ruso, se ignora unidad.

Coronel Coste Doat, francés, se ignora unidad.

Coronel Pietonkhof, ruso, Estado Mayor Central.

Coronel Andreiev, ruso, Estado Mayor Central.

Coronel Porthov, ruso, Estado Mayor Central.

Coronel E. M. Mayer, ruso, afecto al Estado Mayor.

Coronel Winterley, sueco, Estado Mayor Ejército del Centro, 11 Brigada Internacional.

Jefe E. M. Marrimio, norteamericano, 15 Brigada Internacional.

Jefe E. M. Jean Schalbroock, nacionalidad desconocida, E. M. orgánica B. Internacionales.

T. Coronel Alfaro Sequiero, mejicano, 46 Brigada mixta.

T. Coronel Dumont, francés, 14 B. Internacional, profesional.

T. Coronel Monnier, francés, E. M. Ministerio. Estuvo en el Estado Mayor de Vizcaya.

T. Coronel Bulatov, ruso, E. M. Brigada Campesino, núm. 46.

Y así continúa la lista incluyendo por ejemplo al Mayor Fletchall, inglés afecto a un Batallón de la 15 Brigada Internacional; al Mayor Liptak, húngaro, del Batallón Internacional Rakosky; al de la misma categoría Cecil Smith, del Canadá, que manda el 15 Batallón de una Brigada Internacional; el Capitán Vert, de Checoeslovaquia; el Teniente Atanás, búlgaro; el teniente Eustaquio Rivero, chileno; el de la misma graduación Policarpo Diego Munguido, cubano; el oficial de Estado Mayor, Bastien, de nacionalidad belga, y un considerable número de jefes y oficiales de todas las nacionalidades que sería prolijo enumerar.

Entre los aviadores franceses últimamente incorporados a las filas rojas figuran: Jean Pierre Duval, Jacques Peletier, Francois de la Ville, Arístedes Etienne, Georges Monchard y Henry Saint Simon.

También figuran en la interesante relación un grupo de Comisionados Políticos o «Jaleadores» que tienen la misión de pronunciar discursos y arengas para que no decaiga la moral de los soldados. Estos Comisarios o Embaucadores son los hombres que más mentiras han dicho durante la guerra. Casi los podríamos comparar con la célebre Agencia España de París, o los más célebres corresponsales de las grandes agencias de los grandes embustes, según una frase del ilustre General Queipo de Llano. De entre esos embaucadores recordamos a los siguientes:

Maurice Lampa, de nacionalidad desconocida, Comisario General.

Sarpio, judío, 15 Brigada Internacional, segundo Comisario.

Dave Doran norteamericano, 15 Brigada Internacional.

José Dom, checo, 25 Brigada mixta.

Francois Vittori, francés, Comisario General 14 Brigada Internacional.

Larrancien, francés, Comisario Batallón, 14 Brigada Internacional.

Frank Kurt, nacionalidad desconocida, Comisario General, 11 Brigada Internacional.

Lampa, francés, Comisario Plaza de Albacete.

Fibigan checoeslovaco, 129 Brigada Internacional.

Delage, francés, 6a. Brigada mixta.

Y por último, como profesores de las Escuelas de formación de Oficiales de las Brigadas Internacionales figuran los siguientes:

Comandante Allen Johnson, ex-Capitán del Ejército Norteamericano Guerra química.

Teniente Setén, del Ejército Norteamericano. Ast. Topografía.

Teniente John Carrol, norteamericano, instructor fusil.

Teniente Vicent o Vincent, de la Marina Yanqui, Inst. naval.

Teniente Simón, húngaro, Táctico general.

Teniente Jack Reed, nacionalidad desconocida. Táctico ametralladoras.

Rumanía adoptará diversas medidas contra los judíos

BUCAREST, diciembre 14. (Miércoles) (AP).—El primer ministro Miron Cristea convocó para hoy al gabinete a fin de estudiar nuevas disposiciones para controlar a los judíos.

Rumanía, según parece, trata de adoptar medidas que vendrán a ser una transación entre el pronunciado antisemitismo del reciente gobierno de Octavian Goga y la ausencia de restricciones de que han gozado los israelitas hasta ahora.

Los judíos se quejan de «muchas manifestaciones extraoficiales de antisemitismo» pero en comparación con los de algunos países vecinos apenas si el gobierno ha regulado la vida de los hebreos nativos.

El gobierno ha sido citado a tomar medidas para el control de los extranjeros que viven en el país, pero en la práctica dichas medidas afectarán principalmente a los judíos.

Se espera que el gobierno enunciará la política de Rumanía para los rumanos» y que entre los no rumanos serán excluídas todas las personas que vinieron a este país desde 1918.

Tal medida invalidaría la ciudadanía de varios centenares de miles de judíos fugitivos que se refugiaron en Rumanía, durante la guerra y después de ella.

Se espera también que el gobierno tomará medidas permitiendo a los judíos que emigren, consintiendo que se lleven lo que posean.

MUJERES DE ESPAÑA

¡LA ALEGRIA MATA!

BURGOS, diciembre 13. (SE.)—(Crónica oficial del «Tebib Arrumi».)— No es la primera vez que afirmo que el espíritu de nuestra Santa Cruzada está mantenido por las madres españolas. Yo no sé lo que harán y cómo serán las mujeres jóvenes de ahora, madres del mañana, pero sí afirmo que no podrán nunca superar el impulso patriótico, el fervor españolista, la abnegación sin límites de las que ahora han dado sus hijos para salvar a la Patria. No todo, pues, estaba roído, putrefacto, en la España del último cuarto de siglo pasado y primero del presente. El alma nacional se había replegado, escondido en el corazón de nuestras mujeres, y en él despertó del largo sueño cuando fué preciso.

En el transcurso de mi misión de cronicar la guerra en todos sus aspectos, he dado a la publicidad docenas de casos en que eran protagonistas madres españolas. El manantial no se agota; conozco un nuevo caso...

Hace muy pocos días llegó hasta la antesala del señor ministro del Interior una viejecita, muy viejecita. Vestida con decoro, mostrando en la expresión de sus deseos cuidada educación, insistía amablemente en ver al señor Serrano Suñer. A la respuesta del secretario, haciendo conocer a la anciana señora las muchas ocupaciones que sobre el Ministro pesan, la dama replicaba sonriente y resignada:

—¡Está bien! Esperaré lo que sea preciso. Yo aquí en este rinconcito les estorbaré poco...

—Mire usted que tardará, que hay días que sale a almorzar a las cuatro de la tarde.

—¡Pobre señor! ¡Qué vida!... Pero yo le esperaré. Ya ve usted. A mis años he hecho, por verle nada más, un viaje en avión desde Palma de Mallorca hasta Burgos... Comprenderá usted que no me quiera ir sin verle.

—¿Ha venido usted en avión a sus años?... Verdaderamente es para asombrarse. Y... ¿me puede usted indicar el asunto que la trae?...

—Mire, joven. Dígale al señor Ministro que yo soy la madre de un compañero suyo de cárcel en Madrid, y que quiero que me diga algo de mi hijo y su amigo en la cárcel.

El Ministro interrumpió su trabajo. Palabra de abracadabra es esta del compañerismo en las trágicas horas de la persecución roja, en las que el sufrimiento por España establecía indisolubles lazos fraternos entre las víctimas del rencor marxista. La anciana señora fué introducida en el acto en el despacho del señor Serrano Suñer, que la recibió en pie y besó las manos de su visitante.

—Dígame lo que desea y quién es. Me dice mi secretario que ha venido usted en avión de Baleares sólo por verme, y según parece para hablarme de un compañero de cautiverio...

—Así es. A mis noventa y tres años he hecho este viaje porque un día leí en un periódico un artículo firmado con un nombre extraño, eso que llaman pseudónimo, y en mis tiempos le decíamos «mote», que es más sencillo de decir y suena más a castellano... En aquel artículo se nombraba a un hijo mío, preso en la Cárcel Modelo, y de allí sacado para morir fusilado por los rojos. Intenté en seguida averiguar quién era el autor del artículo, con el afán de ponerme al habla con él y saber hasta el último detalle de sus últimos días de vida y del momento de su muerte. Cuando al cabo del tiempo supe que el artículo había sido firmado por el señor Serrano Suñer, hoy Ministro de España, formé el propósito de venir a Burgos para satisfacer mi anhelo. Desgraciadamente uno de mis achaques se exacerbó y mis hijos de Baleares se negaron a que hiciese el largo viaje. Pero Dios ha querido que mejorase, y que pudiese venir volando, para antes de morir conocer todo lo que usted sepa de aquel santiño, de aquel hijo mío que era el mejor de los nueve que he dado al mundo y a España. Tres de ellos han muerto en su puesto, en las filas de los soldados de Franco; aquel capitán, usted decía en su artículo, que murió como un valiente...

—Como un héroe, señora. En la prisión, era él quien nos mantenía en alto el corazón. Su dignidad de oficial de nuestro Ejército y su bravura indomable le hacían provocar a cada momento la muerte. Si sus guardianes se acercaban a él con intención de conducirlo a este o al otro lado, los rechazaba a empellones gritándoles: ¡No me toquéis, asesinos! ¡No manchéis mi uniforme con vuestras puercas manos llenas de sangre inocente, pringosas del robo canallesco...! Fué de los primeros que sacrificaron, y sus gritos de «¡Viva España! ¡Viva Cristo! ¡Viva Franco!» atronaron las celdas de la cárcel cuando él recorría los pasillos camino del trágico suplicio. ¡Señora, nadie como su hijo ha honrado el supremo honor de sentir el uniforme de nuestro Ejército, y morir en aras de la Patria!

Lloraba. Lloraba y reía la viejecita. De todo su cuerpo se había apoderado un temblor incontenible. Clavados los ojos en el enardecido gesto de su interlocutor, no sabía sino mirarle, acariciándole, pidiéndole más y más detalles con la suplicante mirada... Al fin tomó las manos del Ministro, tratando de besarlas.

—Señora, por Dios. Aquí si hay que besar unas manos, y ¡de rodillas!, son las vuestras, Madre ejemplar, Madre Española.

—¡Qué dicha! ¡Qué alegría! ¡Ya me puedo morir! ¡Ya sabía yo que mi hijo se portaría así! Pero necesitaba oirlo, necesitaba saberlo a ciencia cierta. ¡Viva España! ¡Viva Franco! ¡Viva Cristo!... Yo también moriré gritando esto que era el alma entera de mi hijo, y es toda mi alma...

... ...

A la mañana siguiente, el señor Serrano Suñer acudió a un piso de una casa de Burgos. Todo estaba en silencio, y en una habitación, unos blandones ponían sus chispas de luz amarilla sobre la cara tranquila, apacible, casi jubilosa de la anciana.

«Se pasó la primera parte de la noche diciendo ¡Viva España! ¡Viva Franco! ¡Viva Cristo! ¡Qué feliz soy! ¡Ese era mi hijo! ¡Así era mi hijo! ¡Qué feliz soy y qué ganas tengo de reunirme con él para contarle lo orgullosa que estoy de que fuese como yo le había dicho que había que ser!

«Y...

«Esta mañana nos la hemos encontrado muerta. El rosario sobre el embozo de la cama, y esta fotografía, la de su hijo, entre su ropa interior, y junto a su corazón».

LECTURAS AMENAS

De Rojo y Negro

EL DESPRECIO UNIVERSAL

PARIS.—Los rojos están de mal humor. Derrotas en los frentes, puesta en vigor del Pacto anglo-italiano, ruptura del Frente Popular francés... Nada les sale a derechas. La guerra europea ha cedido el lugar a perspectivas de la paz duradera y los pueblos reaccionen contra el comunismo. El cuadro explica su mal humor. Y este lo derivan hacia un desprecio universal.

Leemos en «El Día Gráfico»:

«En adelante, el español, salvándose contadas naciones, sentirá profundo desprecio por todos los pueblos, aunque algunos nos hagan olvidar su complicidad en la infamia de que se nos hace víctimas, debido al sacrificio de una élite que ha venido a España para aportarnos su generosidad limitada en el sacrificio con objeto de hacerse perdonar la colaboración moral que a los agresores han prestado su Gobierno y sus Parlamentos».

«Del anatema del pueblo español no se librarán ni los monárquicos ni los republicanos, ni los socialistas, ni los extremistas del pacifismo ni los católicos, ni los protestantes. A todos les incluimos en el desprecio, aunque es lógico que nos cause mayor asqueamiento el hombre de izquierda que defiende y mantiene, aún, al cabo de dos años de guerra, la No-intervención, que no el hombre de derecha que se siente propicio, influído por la intransigencia ideológica y por la barbarie consciente que en las derechas cerriles constituye el peso de su espíritu, a imponer, por la violencia de una fuerza material, subordinada a sus deseos y caprichos de que aun dispone, su voluntad tiránica».

El derecho del pataleo, traducido en un furioso desprecio, del cual los grandes beneficiarios son los hombres de izquierda, culpables de no haber logrado desatar la guerra ni la revolución social.

Los rojos han perdido toda idea de la medida. Para salvar unos cuantos asesinos, ladrones, violadores y profanadores de sepulturas, querrían que el mundo ardiese y que tuviese lugar una hecatombe de millones. (A.I.E.).

LA EXPERIENCIA REVOLUCIONARIA Y LA ESPONTANEIDAD DE LOS ADHERENTES
De «La Vanguardia»

«Se pasaría el tiempo en discusiones teóricas, que es lo que viene ocurriendo en muchos organismos conjuntos creados después del 18 de julio de 1936.

«Es evidente que, después de esta fecha, infinidad de ilusiones idealistas en contacto con la realidad han fallado. Se hicieron experiencias, algunas con fortuna y otras, francamente desafortunadas. Hay quien se resiste a reconocerlo. Peor para ellos, porque seguirá cometiendo errores que irán desarticulando y arruinando sus principios».

Han pedido la guerra y han fracasado sus fórmulas, sus panaceas delirantes.

Continúa:

«La sublevación ha sumado a las organizaciones sindicales y políticas una gran masa de indiferentes y hasta de adversarios, que carecen en absoluto de conciencia de clase y muchos son de una formación cultural adversa a las nuevas ideas. Esta masa influye a veces de modo decisivo en las determinaciones de las colectividades. De una manera consciente? No. Influída o por la necesidad del momento o por la orientación que les imprimen los elementos que las dirijan. Por eso, en sus resoluciones existen grandes contradicciones reveladoras de su estado mental confuso».

Pero es que se habían creído en serio que el proletariado y que otras clases de la sociedad española se habían convertido de golpe en marxistas o anarquistas? En un país donde para cobrar un sueldo, ganado con el propio trabajo, precisaba presentar el carnet de la C.N.T. o de la U.G.T., no tiene nada de particular que éstas sumasen centenares de miles y aun millones de adherentes nominales. Qué remedio les quedaba? Lo curioso es que los rojos se den cuenta de ello ahora. Creían que con la coacción o por el pacto del hambre iban a reducir las conciencias y se equivocaban.

Los Estados democráticos vistos por los rojos

PARIS.—Es interesante ver el concepto de que de los grandes Estados Democráticos y de sus Gobiernos, exteriorizan los rojos luego de lo que ellos llaman la «traición de Europa». Copiamos del editorial de «El Socialista»:

«Virtualmente, en los grandes Estados Democráticos no existen unos Gobiernos en plenitud de facutades de la conciencia popular. Existen unos comités de gestión pública que más parecen asumir el triste cometido de liquidadores, como trámite obligado para un traspaso que deje en manos de nuevos empresarios los bienes mostrencos de toda una civilización, de todo un sistema social traicionados y vendidos a bajo precio. Es de esto de lo que los pueblos han de darse cuenta, en su condición de víctimas, a quienes poco a poco se despoja de aquellos preciados valores que forjara esfuerzos de tantas generaciones; y una paz adquirida por los pueblos la consciencia de esta realidad, es también deber suyo lanzar, como sea, de los puestos de gestión y administración pública a quienes cumplen su papel del modo que suelen cumplirlo aquellos albaceas desaprensivos e inmorales que se dejan arrebatar los bienes de menores que les fueron confiados. Veremos si en este desconcierto político la Organización Obrera Internacional—que en estos días delibera—consigna poner una nota de claridad. Una nota que sólo puede ser aquella que guíe a las masas populares hacia decisiones como las que más arriba acabamos de insinuar».

Ya no hablan de solidaridad de democracias. La cuestión, como se ve, es «lanzar como sea» del poder a Mr. Chamberlain y a Monsieur Daladier. No se les perdona un delito gravísimo: el de haber desencadenado la paz. Un crimen de lesa-guerra.

LOS TRIPULANTES DE UN VAPOR ENCALLADO EN EL SUR FRANCES, SALVADOS

NARBONE, Francia, diciembre 13. (Havas.)—Los 38 tripulantes del vapor español de carga «Sefac 1», fueron salvados esta mañana. Poco después de llegar a tierra, fueron puestos bajo la jurisdicción del cónsul del Gobierno de Barcelona en Perpiñán, quien los repartió por Cerbere. El buque se rompió en dos, a unos trescientos metros de la costa. Lo mandaba el capitán Tomás Sermannez, del puerto de Barcelona.

E.C.D. 2016

UNIVERSIDAD Y CARDENAS REANUDAN SU SERIE EL 17 EN EL CUBANELECO

(Por LUCEMOR)

La serie Universidad-Cárdenas será continuada en la Habana el próximo sábado y el juego llevará una de las más grandes concurrencias del año.

La serie, como se sabe, está empatada a un juego cada uno, y tanto los Caribes, como los Cangrejos, están practicando con verdadero afán para derrotar a su oponente en la próxima serie de juegos que está señalada para la capital.

Mientras tanto todos los clubs capitalinos están reduciendo sus prácticas para el campeonato junior de la Unión Atlética de amateurs de Cuba, que a juzgar por el entusiasmo que existe, resultará uno de los más brillantes de la historia del deporte cubano.

El doctor Prothro, que dirigirá este año a los Phillies de la ciudad Cuáquera, tendrá verdadera dificultad en reunir un grupo de peloteros lo suficientemente buenos para sacar al team philadelphiano de su largo «slump», dentro de la Liga Nacional.

Complaciendo a una pregunta que nos hicieron recientemente:

El primer campeonato o serie oficial que se dió en Cuba, en basketkall femenino fué organizada por el ya desaparecido Fernando González Rebull entre el Vedado Tennis Club y el Habana Yacht Club, ganando el Vedado Tennis Club. Esta serie fué jugada en el floor de los Marqueses y fué por invitación. El referee fué Troadio Hernández, y las jugadoras del Vedado eran Patria Pina, Capitana Martica Ferrer, Consuelo Batista, Mercedes Menocal, Fina La Rosa (hoy la señora del doctor Vicente Banet), Chiquitica Paradela y la hoy en día señora de Pepe Barrientos. Después se organizó otra serie femenina entre el Cuba Tennis Club y el Club Ferroviario, venciendo el Cuba, que contaba a Nena Suárez y Nena Moreno, de forwards, Toto López Senen en el center y Rosita Vega y Margot Freixas de guards. Este mismo team, pero con Gisela Comallonga en vez de Nena Moreno, que pasó a jugar del Santos Suárez Tennis Club, ganó otro campeonato femenino representando entonces al Loma Tennis Club. En ese campeonato compitieron por primera vez las Caribitas de la Universidad, siendo entonces la estrella de ese equipo, Bolita Caraballo, que hoy es la feliz señora de Cappy Campuzano. En el año 1928, la Liga Intersocial, que entonces contaba con mucha fuerza, organizó el campeonato Nacional Femenino y el Santos Suárez Tennis Club, derrotó a todos sus oponentes, el Dependientes y el Teléfonos. El team del Santos Suárez contaba con estrellas como Carmelina Arocha, Eva de Piña, Nena Moreno, Carlotica Gay de Moreno, Rosita Tellez mientras que el Teléfonos brillaron junto a Ina Rodríguez (hoy señora de Picazo), Isabel Jiménez, (hoy señora de Livio Morales), las hermanas Elvira y María Luisa Moreno y las hermanas Sauvalle. También el referee fué Troadio Hernández.

El mejor team que se podía formar en la época a que se refiere la pregunta, era el siguiente: Fina La Rosa y Gisela Comallonga, Forwards, Ulda Mañas, center y Consuelo Batista, y Rosita Vega, guards.

El Liceo de Bejucal celebrará una serie especial contra los colegiales de Nuestra Señora del Carmen, cuyos teams dirige Luis Moreno.

La serie comenzará alrededor del día 17 próximo y tendrá por escenario el floor bejucaleño y el Cubaneco.

Se dice que Raúl Cané, jugará por el Liceo de Bejucal, y Norberto Mojica, el rubio y efectivo forward Agustino reforzará a los colegiales del Carmen.

PEDRO GALIANA

Desde el Bull Pen

NO BUSQUE ESTO EN LOS BOX-SCORES:

Rollie Hemsley, catcher de los Indios de Cleveland, acaba de ser operado de apendicitis, en Biloxi... Rollie viajaba en unión del infielder Lyn Lary, en dirección a Miami, cuando sintió los dolores que forzaron la operación... Tom del Baker, manager del Detroit Tigres, está animado con la contrata del pitcher Hutchinson, del Seattle... «El chiquito tiene lo que se necesita para triunfar en las Mayores, y fortalecerá extraordinariamente nuestro cuerpo de lanzadores», decía Tom, ayer, en el mitin de magnates de las Mayores... Los Yankees tuvieron un chance de adquirir a Hutchinson, pero, permitieron que el Detroit se llevase al muchacho cuando se enteraron que los altos oficiales del Seattle insistían en recibir $25,000 en efectivo y cuatro jugadores en la operación... «Hutchinson es un gran prospecto, pero, no vale tanto como para dar eso que pide Seattle»—ha dicho Ed Barrow... Clark Griffith, en estos momentos de visita en New York, se propone darle una nueva oportunidad a Tarzán Estalella... El Washington Post decía hace días que Griffith está muy interesado en Estalella, que alcanzó un average de 316 en la Piedmont League,—la misma en que Castaños y Gilberto Torres, que se destacan en el campeonato nacional—batearon mucho menos que él... Nadie acierta a explicarse qué es lo que le pasa a Estalella en Cuba... Nunca puede batear con libertad, sin embargo, en los Estados Unidos resulta uno de los mejores empujadores de carreras... Los Reds de Cincinnati han enviado al outfielder Dusty Cooke con algún dinero, al equipo de San Luis por el outfielder Frenchy Bordagaray... Los New York Gigantes han comprado al Club Salisbury, donde trabajó Jorge Comellas hace dos años... El veterano Pat Malone ha sido enviado al Club Oakland, de la Liga del Pacífico... Frank Frisch, tras de rechazar la oferta del club New Orleans de la Liga del Sur, ha declarado que tiene en perspectiva par de ofertas de las Mayores... Johnny McCarthy, inicialista de los Giants, será enviado al Jersey City, de la Liga Internacional, y se afirma que Sambo Leslie y Jimmy Ripple pasarán al Boston por el infielder Toni Cuccinello y un pitcher...

Dick Bartell no ha visto con buenos ojos ciertas declaraciones de Bill Terry, en las que éste ha afirmado que «Bartell jugó demasiado tiempo en Filadelfia», como si quisiese dar a entender que era muy amigo de las marfiladas... Bartell dice que no se queja del cambio y espera desquitarse con Terry de sus declaraciones, cada vez que los Cubs choquen con el New York... Mientras tanto, los periódicos de Gotham aprueban el cambio de jugadores, afirmando que Bill Jurges es muy superior a Bartell, como fielder y bateador... Leslie Powers, a quien Terry tenía condenado a trabajar eternamente en las menores, ha sido adquirido por los Phillies, y es otro que espera tomar desquite con los pitchers de Memphis Bill... Ya debutó Arruti en el Hippodromme de New York, triunfando fácilmente en su primer partido... Incidentalmente, desde que el Jai Alai se inauguró en New York, en el mes de septiembre, unos 250,000 fanáticos han pasado por los torniquetes, pagando su entrada, y si se calcula un promedio de un peso por entrada, tenemos que Mr. Berenson, Mike Jacobs y los demás han hecho un buen negocio al presentar el deporte vasco al público newyorquino... Los que gustan del boxeo peliculero tendrán esta noche la oportunidad de ver lo más parecido al «real thing», al estrenarse la película «The Crowd Roars», de Robert Taylor en el Radio Cine... Taylor aparece en esta film como boxeador y deleita al público con algunos rounds de interesante lucha... Ellswprth Vines prefiere el golf al tennis, y él mismo admite que «este último deporte es más sociable»... Los mejores jugadores de foot ball de los Estados Unidos son adquiridos por los teams profesionales por el procedimiento del draft, igual que se hace en el base ball... De este modo, Davey O'Brown ha sido al Filadelfia Eagles y Syd Luckman ha caído con los Piratas... Los Medias Blancas de Chicago han ofrecido al outfielder Ripper Radcliff a los Yankees por el outfielder George Selkirk... Para acabar con las aspiraciones de Tony Galento, Mike Jacobs tiene intención de colocarlo frente a Maxie Baer en uno de sus programas del mes de febrero... Kiki Cuyler ha firmado por cinco años con el Club Chattanooga...

DEL AMBIENTE LOCAL... (Nota: estas noticias vienen a ustedes como una cortesía de la Dirección General de Deportes)... Las prácticas de atletismo de la Academia Nacional se celebrarán esta semana en horas de la mañana, en vista de que la Liga de Baseball Profesional tiene matches anunciados para todos los días en el Stadium Cerveza La Tropical... La próxima semana se darán por la mañana y por la tarde, los días que no estén fijados para baseball... Unos 84 atletas han sido inscriptos ya para participar en estos ejercicios gratuítos que brinda la Dirección de Deportes... El Casino Deportivo de la Habana y el Vedado Tennis Club servirán como casas de alojamiento para los atletas americanos que han de visitarnos durante el Carnaval Deportivo de 90 días que confecciona la Dirección General de Deportes... Nick Jerome, rival de Chocolate en el bout del sábado, el Fillo Echeverría y Micó, han visitado el campo de entrenamiento del «Keed» para saludarle... Jerome parece un pugilista de posibilidades, y cuenta con un record impresionante, tras tres años de fuerte actuación... El joven pugilista tiene sólo 23 años...

REVOLTILLO DEPORTIVO: Jack Doyle, famoso comisionado de apuestas de Broadway, nos aseguró ayer, en el palco de la prensa del Stadium La Tropical, que si Seabiscuit y War Admiral volviesen a correr, los logros serían de 9 a 10, si la carrera se efectúa en Miami, al discutirse la Widener Cup (esto a favor del Armiral), y de 7 a 10, a favor de Seabiscuit, si corren en California... Doyle, incidentalmente, tiene la firma impresión de que el Cincinnati Reds es el team a derrotar en la Liga Nacional en 1939... Cuando habla de baseball tiene siempre historietas interesantísimas que narrar, y, cuando habla de apuestas, afirma que «nunca ha registrado una de más de $200,000 a una sola persona... Cuando se jugó la serie mundial de 1919, se pasó todo el tiempo en el campo, «jugando golf», y, era que «él no vió las cosas muy claras en ese entonces»... Entiende que Detroit necesitará varios Hutchinsons y un poco de suerte para conquistar a los Yanks, y, deja entrever que «Dick Bartell jamás encajó en Polo Grounds, por aquello de que resultaba muy flojo en el pinch».

Toni Lazzeri ha declarado en San Francisco que será la segunda base regular de los Dodgers en la temporada... «Cuando Larry McPhail me llamó—dice Toni—, le expresé claramente mi intención de jugar todos los días, y él me aceptó en esas condiciones»... «Ahora estoy convencido de que resultaré útil al club»... «Nunca me ha gustado calentar banco, y ese era el role que me tenían asignado los Cubs»... «En Brooklyn podré jugar a mis anchas y estoy seguro de que batearé sobre los trescientos»... Toni insiste en que «aún le quedan algunos años de servicios en las Mayores»...

LAS FIESTAS DE PASCUAS NO PODRAN RESULTAR ALEGRES SI USTED MANTIENE EL DINERO EN EL BANCO... PONGALO EN CIRCULACION... Dé propinas a los que las necesiten, y, sobre todo, haga sus compras hoy mismo!

GALLOS

(Por SILEPER)

Con el apoyo decidido del club gallístico de la Habana, tiene el Naranjito Sport Club asegurado el éxito de su temporada, que inaugurará pasado mañana, viernes 16.—Las peleas del lunes, en la Valla «Habana».

Pasado mañana viernes 16, inaugurará su temporada el Naranjito Sport Club, sede del binomio gallístico Benito-Montañés, en su agradable y fresca Valla de la calle Josefina, en el reparto Naranjito. Desde hace ya muchos días venimos hablando de esta función inaugural de su temporada de encerronas, que promete ser magnífica. Hemos dicho ya, y repetimos ahora, que con las gallerías contratadas y con el apoyo decidido y constante que el Club Gallístico de la Habana, con su presidente, Diego Trinidad a la vanguardia, ha prometido prestar a Naranjito, será su función inaugural y las de los viernes sucesivos, verdaderos acontecimientos, de un éxito rotundamente asegurado y que somos los primeros en desearle.

Un nuevo éxito se anotó la Valla Habana en su función del lunes pasado. Se lidiaron diez parejas con el siguiente resultado. Un pinto de Florencio Pérez, ganó a un indio de Manzanillo Un indio de Marcelino Lasa perdió con otro indio de Julio Acosta. Una gallina colorada de Mauriño, de Matanzas, dió las patas a un canelo del doctor July Sanguily. Muy buenos los dos... Una pelea entre un giro de Florencia Pérez, y un indio de Yeyo Abreu, se decidió en la chica, ganando el indio... Un pollo indio de Humberto, muy bueno, bajo el fuego, ganó a un pinto de Pedro Bacallao, también muy bueno... Un giro del Oriental ganó a un pinto de Raúl... Un amarillo de Mario González, que se botó a correr por espacio de media hora, dió un ojo, cegó y ganó a un indio crestimotón de Benito Vega, al que se llegó a jugar de 20 a 8, con un ojo y una espuela de menos... Un pinto papujo de Santiago de las Vegas ganó ejecutando mucho a un indio de Florencio Pérez... Una gallina prieta de Benito Vega, muy fuerte y muy tiradora y exigente ganó a un pinto de Alfredo, muy bueno, pero que no pudo resistir la fortaleza de la gallina... Un indio colilanco de Antonio Campa, pasó su susto, pero ganó al fin a un indio prieto de Carlos, de Marianao. Y un pollo indio, criollo del Senador Doctor Octavio Rivero, aunque guapeó bastante, perdió ciego y con la vena de un indio coli-blanco del doctor Jly Sanguily.

En nuestra crónica del domingo, incluíamos la reseña de todas las peleas efectuadas el sábado en el Club Gallístico. El problema del espacio en nuestra plana de sport, hizo que se llegara hasta donde su pudo, quedando fuera las dos últimas peleas, que por estimarlas tan importantes como las otras, van a continuación. Un gallino rayado de la Finca de Hoyo Colorado, peleando para mil pesos y tirando cuatro por una, es levantado con una arteria de chorro. El ganador un gallino cenizo-pinto, de Benito Vega. Y un pinto de éste último ganó a un indio del coronel Benítez, al cual se jugó hasta de 20 a 10 en los tiros, con los gallos sanos. Fué esta, una magnífica pelea de regateo, en la que los dos gallos, en el último tercio de pelea, se fajaron picada a picada como dos titanes, pero siempre en mejor estado el pinto, que al fin rindió a la espuela a su contrario.

Hoy miércoles, celebra función la Valla «Cuba».

TAYLOR CONTRA MATLOCK HOY, A LAS 3 PM., EN EL STADIUM TROPICAL

Vendrá un formidable team femenino de track para competir en el mes de Enero

LOS ARTISTAS DEL PATIN EN UN BALLET INDIO

Estos participantes del Carnaval del Hielo que se celebró en el Madison Square Garden, de Nueva York, fotografiados en grupo antes de ejecutar el ballet indio. Abajo, al frente, se ven las figuras principales, de izquierda a derecha: Bess Ehrhardt, Roy Shipstad, Evelyn Chandler y Osborne Colson.—(Foto A-E Press.)

Están haciendo una buena eliminación en la Florida entre las mejores atletas

La invitación hecha por la Dirección General Nacional de Deportes al Comité de Turismo de la Florida por conducto de nuestro Cónsul en Jacksonville, Julio Rodríguez Embil, ha sido acogida con verdadero entusiasmo y por el centro deportivo de aquella localidad se ha hecho un llamamiento a las mejores atletas de campo y pista del estado a fin de llevarles a unas eliminaciones que están fijadas para el día 28 del presente mes.

Según la información que ofrece la prensa de Jacksonville el Departamento de Deportes y Recreo de la ciudad ha abierto el entrenamiento de las aspirantes inscriptas a formar el team que visitará la Habana en el mes próximo bajo la dirección del coach Otto Nolte, que fué estrella del track de la Universidad de Miami. Todas las tardes, de dos a cinco, practica con enorme interés el grupo de atletas en el Lackawanna Park. Hasta el día 23 estarán abiertas las inscripciones y el meet para seleccionar a las atletas que vendrán ha de constituir un verdadero acontecimiento el estado de la Florida pues van a reunirse estrellas muy populares el circuito.

Las posibles competidoras en la Habana, aunque se espera, unas eliminaciones reñidas, son Edith Gayle, Pensy Bullard, Yolanda Barnett, Mary Guess, Marry Ella Stevens, Mabol Ccneel, Grace Grandy y Fanny Moore. Son las de mejores records.

El team americano, como se sabe, estará integrado por ocho muchachas y a su frente vendrá Miss Edith Fitzgerald que es la Directora de las actividades femeninas en el departamento de Turismo de Jacksonville. También actuará en coach que ha de ser Mr Nolte casi con seguridad.

Puede darse por seguro que este evento de atletismo femenino entre la Florida y la Habana, se llevará a cabo anualmente. Hay el propósito de abrir siempre las actividades en el sector femenino con un espectáculo de esta naturaleza. También se estudia la posibilidad de enviar la representación cubana a la Florida, invitada por las autoridades del Estado. El programa para la competencia será el olímpico, 10 metros planos, 80 con obstáculos, disco, jabalina, salto alto y relevo de 4x100.

Un hermoso trofeo, de gran tamaño, ha sido donado por los señores Villamil, Santalla y Co., de los cigarros Royal, para ser discutido en el primer evento de atletismo de Florida vs. Cuba. Lo conquistará el team que mejor puntuación acumule

Ya están practicando con gran interés las atletas cubanas de campo y pista. En el grupo se encuentra Antonia Poch, la estilista de los obstáculos; Cuca Ortega y Marta Velasco, en unión de un grupo del Instituto Edison con s6obresalientes facultades. Raquel Luján, Minucipa Fereda que pertenecen al grupo del Teléfonos. El colegio Sepúlveda corresponde también presentando a Rosa Pascual y Florinda Viamontes en los lanzamientos y a Mirta Castro en las carreras con obstáculos. El colegio Estrella llevará a las eliminaciones para representar al team cubano a Bertha Giroud que tiene el record cubano de salto alto y que no pudo asistir a las olimpíadas de Panamá.

Mañana, con seguridad, serán ofrecidas las fechas de las competencias de atletismo femenino en la Habana. Podemos adelantar hoy que se van a celebrar por la noche y en la primera quincena del mes de enero próximo.

SILVIO GARCIA Y BILL HOLLAND VOLVIERON A EXPLOTAR, PERO EL SEGUNDO GANO EL GAME, 6 POR 3

Holland duró más que el domingo, y esto le ayudó a ganar el desafío. Un home run de Talúa Dandridge le puso música al encuentro. Hoy juega el Santa Clara con el Cuba

Por PEDRO GALIANA

QUERIDOS LECTORES:

La crónica de HOY, sobre el juego de baseball de AYER, llega a ustedes a manera de telegrama, con la promesa formal de que la historia no se repetirá MAÑANA... Pero, quizás los almendaristas aprecien más el sistema, ya que de hacerse una historieta concreta, con lujo de detalles, sobre lo que pasó en el Stadium de La Tropical, abarcaría un terreno amplísimo, donde la enseña azul no quedaría bien parada, por cierto...

...El Almendares perdió otra vez, y esto, que va siendo ya una costumbre ayudó al alza de valores y a una mejor propaganda de la novena de Joseíto Rodríguez para el desafío de hoy... El score casi no merece mencionarse, pero, si usted está interesado en detalles le diremos que fué de 6 por 3... Silvio García volvió a iniciar otro encuentro, sin poder completarlo... Y Bill Holland pasó por experiencia parecida... Sólo que Bill, el yankee, duró lo suficiente para aparecer en el casillero de las victorias... Silvio comenzó con un mundo de velocidad... En los dos primeros innings apenas si le tocaron la pelota... Pero, en el tercero aflojó terriblemente y poco faltó para que hasta los amateurs le bateasen... Oscar Rodríguez le tomó una base por bolas... Holland tocó para sacrificarse, pero, el tiro de Silvio a segunda fué tardío y todos los corredores fueron safes, al producirse el fielder's choice... Vázquez tocó y esta vez hubo sacrificio, con el correspondiente avance de los corredores... Veitía bateó por el box, y Oscar fué tocado entre tercera y home... Talúa Dandridge bateó una línea terrible de home run por el centerfield, y todo el mundo se «coló en casa»... Perkins bateó de hit al left... Roque pegó uno por el center y cuando Blanco la metió en la pizarra por un tribey, los almendaristas dieron el juego por perdido... Y, no era para menos!... Cinco hombres habían anotado y el Almendares no daba señales de vida desde el plate!

Después de eso, Rodolfo Fernández se hizo cargo del box, pero, ya el juego estaba decidido... Holland llevó bien la barca hasta el sexto acto, pero, en esa entrada perdió el timón y los azules empezaron a batearle... Como Joseíto Rodríguez no está precisamente para conceder chances a sus rivales, Carrasquel fué lanzado al rescate, y el venezolano respondió una vez más, poniendo coto a los desmanes de los alacranes...

Cuando se completó el último out y se hizo el recuento de las carreras anotadas, los anotadores se encontraron con una historia familiar que comunicar a los periodistas... Esto es, que el team de Luque había perdido un game más, y, por rara coincidencia, una serie más frente a la novena de Joe Rodríguez... Y, ésta, si nuestra memoria no nos traiciona en estos instantes memorables, es la tercera que los inofensivos «sudetes» capturan en lo que va de la temporada...

HOY, GRAN PRESENTACION

Para esta tarde habrá presentación de los líderes del campeonato, lo cuál significa que se quemará abundante raspadura en el ingenio de La Tropical... Los leopardos de Santa Clara invadirán el cottage» para celebrar un game que tenían suspendido con motivo del 27 de noviembre, y llevarán de oponentes a la bien entrenada trouppe de Joe «the silent man»... El zurdo Matlock pitcheará por el Cuba, y si Lázaro Salazar no se ha dado ya por vencido con el escolar Taylor, es probable que le tengamos nuevamente por el box... ¿Más detalles de todo esto?... No parece mala idea, pero, ¿por qué no se dan un paseo hoy por La Tropical y me ayudan a contárselos personalmente?

...«¡Abisinia...!»

GALI.

A continuación damos el score:

ALMENDARES

	V.	C.	H.	O.	A.	E.
C. Spearman, rf	3	0	1	2	0	1
F. Correa, 3a	5	0	0	0	1	0
W. Wells, ss	3	1	1	1	3	0
H. Williams, 2a	3	1	0	7	1	0
T. Smith, cf	4	0	2	3	0	0
A. Mirabal, 1a	3	0	0	5	2	0
R. Estalella, lf	3	0	1	1	0	0
F. Guerra, c	4	0	1	4	2	0
S. García, p	1	0	1	1	0	0
R. Fernández, p	2	1	0	0	0	0
R. Linares (1)	1	0	0	0	0	0
Totales:	32	3	7	24	9	1

(1)—Bateó por R. Fernández en el 9o.

CUBA

	V.	C.	H.	O.	A.	E.
A. Vázquez, cf	4	0	1	2	0	0
M. Veitia, rf	3	1	0	1	0	1
R. Dandridge, ss	4	1	2	2	4	0
W. Perkins, c	4	1	1	6	0	0
L. Roque, lf	2	2	1	4	0	0
C. Blanco, 1a	4	0	2	8	0	0
J. Pérez, 3a	3	0	0	1	1	0
O. Rodríguez, 2a	2	0	1	3	0	0
B. Holland, p	1	1	0	0	4	0
A. Carrasquel, p	1	0	0	0	1	0
A. Hernández, rf	0	0	0	0	0	0
Totales:	28	6	8	27	10	1

Anotación por entradas:

Almendares	000 002 100—3
Cuba	005 010 00x—6

Sumario:

Carreras empujadas: Dandridge, 3; Blanco, 2; Smith, Wells. Three base hit: Blanco. Home run: Dandridge. Sacrifice hits: Vázquez, Holland, O. Rodríguez. Bases robadas: Dandridge y Wells. Double play: Dandridge a Blanco. Struck outs: B. Holland, 4; S. García, 1; R. Fernández, 3; A. Carrasquel, 2. Bases por bolas: B. Holland, 4; S. García, 2; R. Fernández, 4; A. Carrasquel, 1. Dead ball: Holland, a Spearman. Tiempo: dos horas y cinco minutos. Umpires: Atán, home; Magriñat, bases. Anotador: Jullo Fránquiz. Observaciones: Hits a S. García: 4 en 3 innings y 12 veces al bate; a Holland: 7 en 6 y dos tercios y 25 veces al bate. Ganó Holland; perdió S. García.

AMATEURS ACES Por DAN

—Hank Luisettis cubanos.
—Cuban American College.
—Campeonato de Institutos.

Se ha despertado una fiebre de «Hank Luisettis» entre nuestros basketbolistas... Los que vieron el estreno de la bella film de la Paramount, el lunes último, quedaron admirados con la forma de driblear, tirar y pasar de la notable estrella de Stanford, y, son muchos ya los que quieren imitar a Luisetti en los clubs... Un coach nos cuenta que llegó la misma tarde del lunes a sus prácticas habituales y se encontró con que medio team estaba tratando de imitar el dribble de Luisetti, que ha sido proclamado el mejor jugador de basket ball de los Estados Unidos en los dos últimos años... La película «Confesiones de una colegiala», que se exhibe en el teatro Encanto, presenta no sólo la oportunidad de ver buen basket ball, sino que brinda un reloj modernísimo para marcar el scoring y el tiempo que falta por jugar... No estaría de más que los asesores de la Dirección de Deportes vean esa película para que hagan algo parecido para los matches internacionales que se darán a fin de mes.

Esta tarde se reunirá la Federación de Basket Ball de la Unión, para tratar sobre los hechos ocurridos a fin de semana en Cárdenas... Ciso Camejo, Presidente de la Federación, rendirá un largo informe y se tomarán acuerdos... El mitin de los delegados, para marcar el schedule oficial del junior ha sido pospuesto para el miércoles de la próxima semana... La retirada del Yacht Club obligará a hacer una variación en el que se tenía calculado... Los alumnos de la Escuela Bautista contarán con un magnífico gimnasio y floor de basket ball... Jorge Valverde es el profesor de cultura física del plantel, conocido en el ambiente como el «Cuban American College»... Luis Dauval, que resultó el mejor forward de Cuba en 1925, estuvo encargado de la construcción del edificio y nos cuenta que cuando se terminó de construir el floor de basket ball,—a fin de no perder la costumbre—tiró la primera.

El campeonato de basket ball que preparan los institutos tendrá la rara virtud de presentar en el floor a muchas estrellas nacionales... El team del Instituto de la Habana, que será dirigido por Héctor Muñoz, contará con los servicios de Carlos Nobles, Cocoliso Torres, Jorge Mena y Medel... Y el Instituto del Vedado ha asegurado ya la inscripción de Fico López... (Los Olímpicos, vamos, jugando basket colegial!)... No deje de ir el domingo al match de foot ball que sostendrán los elevens del Atlético de Cuba y la Universidad... En el mismo se verá una linda lucha entre el juego aéreo y el antiguo rush... Casi todos los clubs de la Habana preparan una interesante fiesta para despedir el año, pero, ninguna podrá superar la que tiene anunciada el Náutico de Marianao, que cuenta con las simpatías de todos... Ayer formó la Unión Atlética de Amateurs la lista de elegibles para la presidencia del organismo, y hoy será enviada a los clubs... La votación tendrá que hacerse dentro de 10 días...

Empezó ya, con renovado entusiasmo, la separación de mesas para la gran cena y fiesta que en la noche del 31 brindará a sus asociados el gran Club Náutico de Marianao.

Tres orquestas de las principales y afamadas deleitarán a los bailadores esa noche.

Un show magnífico, una piñata para las señoras, obsequio de valiosos regalos entre todos los concurrentes, gorros, pitos, matracas e infinidad de atractivos más, serán la carasterística de esa monumental noche, la fiesta más atrayente de todas cuantas con éxito indiscutible ha celebrado durante el año el Náutico de Marianao.

GENERAL SUGAR SE IMPUSO EN EL GAME DEL "SOFT BALL"

Batearon libremente en el encuentro los muchachos para lograr un éxito sin susto

Una nueva prueba para la General Sugar fué el juego del domingo 11 en Ruston Park. Su contrario de esta ocasión, el team de Lazo y Cubas, team joven y fuerte, parecía un gran obstáculo para la victoriosa cadena que están tejiendo los azucareros. Sin embargo no se amilaron y vencieron. El score adjunto dice la historia completa sin más comentarios. 19 hits son muchos «palos» para cualquiera, aunque ese cual quiera sea un team de juristas.

Dicen de la General Sugar que hay otros juristas que se la deben y por eso se están preparando en forma. Veremos si pueden. Por si acaso aconsejaríamos al team de Rosales, Gorrín y Mañas, que tomen sus precauciones. Siempre es bueno recordar aquello de «cuando veas las barbas de tu vecino arder, etc».

ANOTACION POR ENTRADAS

General Sugar	000 532 0—10
Lazo y Cubas	002 023 0— 7

SORTEOS BENEFICOS

FIJO
53
CORRIDOS
63 : 39

HABRA TRES DIAS DE ESGRIMA INTERNACIONAL EN EL P. DE DEPORTES

Los próximos días 26, 28 y 30 serán ofrecidas en esta Capital las competencias internacionales de esgrima que, como una demostración más del apoyo que brinda la Dirección General Nacional de Deportes, a todos los sectores que la integran han organizado los asesores señores Alonso y Mañalich, con la cooperación entusiasta del Presidente de la Federación Nacional de Esgrima señor Carlos Lamar.

Para hacer frente a los notabilísimos tiradores olímpicos americanos serán seleccionados cuatro de los más sobresalientes criollos, entre ellos el formidable Ramón Font, figura internacional de extraordinario relieve y máxima figura esgrimística de Cuba.

Estados Unidos el próximo da 21 y que llegarán a esta capital el día 24 en el vapor Orizaba de la Ward Line, estará integrado por cuatro conocidísimos maestros, los hermanos José y Miguel de Capriles, el doctor Jhon R. Huffman, profesor auxiliar del Chemical Engineering de la Universidad de New York y el señor Warren Dow, discípulo del profesor Santelli.

Las competencias se celebrarán a espada, venciendo el equipo que obtenga dos victorias de tres.

En próximas informaciones daremos a conocer los nombres de los esgrimistas cubanos que serán seleccionados para enfrentarse con los americanos.

ANIBAL SE BATIRA CON EL VASCO URIA EN EL MATCH DE MAS ALTO INTERES, HOY EN EL FRONTON HABANA-MADRID

Pedrito y Constante, dos delanteros de primera fila, serán los compañeros de esos dos estelares pelotaris. Buenos matches en otros turnos muy reñidos en la Bombonera

Pedrito sigue figurando en los partidos aristocráticos. Bien lo merece el delantero criollo que ha puesto todo su empeño en mejorar y que por sus esfuerzos ha llegado a medirse con los ases del cuadro de la Bombonera.

Esta tarde Pedrito jugará en compañía de Aníbal y el acróbata seguramente resultará un compañero eficaz, un defensor seguro y eficiente de los cuadros graves. Así tendrá que ser si ambos han de salir por la puerta grande porque los rivales son de gran consideración. Constante es siempre peligroso y Uria está subidísimo de juego ahora.

En otras palabras las dos parejas están preparadas para un combate rudo y si bien el delantero azul lleva alguna ventaja a su contrario de los cuadros alegres, no es menos cierto que Aníbal también lleva pequeño margen sobre el zaguero vasco en estos momentos.

A primera hora volverán a enfrentarse Montes mayor y Buendía, auxiliados por Malluquiza segundo y Girón y este éebe debe salir un partido bien peloteado.

En el último Onaindía y Salvador se engolfarán en otro de sus duelos interesantes mientras Rementería y Azpeitia que siempre se baten como leones en sus cuadros darán una nueva exhibición de calibre.

PROGRAMA DE LA FUNCION DE ESTA TARDE A LAS TRES

Primer partido a 25 tantos: Malluquiza segundo y Montes, blancos contra Girón y Buendía, azules. A sacar ambos del cuadro catorce y medio.

Primera quiniela a 6 tantos: Malluquiza segundo, Montes, Girón, Aníbal, Buendía y Pedrito.

Segundo partido a 30 tantos: Pedrito y Aníbal blancos contra Constante y Uria azules. A sacar ambos del catorce y medio.

Segunda quiniela a 6tantos: Constante, Uria, Onainda, Salvador, Azpeitia y Rementería.

Tercer partido a 30 tantos: Onaindía y Rementería, blancos, contra Salvador y Azpeitia, azules. A sacar ambos del catorce y medio.

AYER TARDE

RRIMER PARTIDO.	Tantos
Girón y Montes, blancos.	[illegible]
Malluquiza y Buendía, azules.	[illegible]
Ganador: azules.	
PRIMER QUINIELA:	
Ganador: Pedrito.	
SEGUNDO PARTIDO	
Pedrito y Trecet, blancos	[illegible]
Constante y Uria, azules	[illegible]
Ganador: blancos.	
SEGUNDA QUINIELA:	
Ganador: Rementería.	
TERCER PARTIDO:	
Onaindía y Azpetía, blancos.	[illegible]
Salvador y Rementería, azules	[illegible]
Ganador: blancos:	

ESTANISLAO LOAYZA SE ENCUENTRA SIN DINERO EN LA CIUDAD DE N. Y.

NEW YORK, diciembre 12.—Estanislao Loayza, famoso boxeador chileno, hállase sin recursos de ningún género en New York, deseoso de regresar a su patria. Loyaza ganaba actualmente entre cinco y seis dólares por semana actuando de masajista y entrenador en diversos gimnasios de New York. Lou Grix, que fué manager de Arturo Godoy, actualmente manager del campeón mundial Gallo Sixto Escobar, está interesándose en Loayza. Brix personóse ante «National Sports Aliance» organización caritativa de boxeadores para que facilite el pasaje a Loyaza.

NO SE SABE TODAVIA QUIEN HABRA DE DIRIGIR AL TEAM DE ESTRELLAS CUBANAS DE BASE BALL EL DIA 13

Se tiene entendido que entre Mike González y Dolf Luque ha de cuidar de la dirección del equipo cubano que ha de chocar con las Estrellas americanas. Joseito, de coach

Aún se ignora quién va a dirigir las Estrellas Cubanas en el gran duelo de baseball que está anunciado para el viernes 13 del próximo mes de enero. Los nombres de Mike González y Dolf Luque se barajan para cuidar de la dirección de este importante encuentro, y la impresión general es que los dos viejos líderes del baseball cubano se repartirán el trabajo, mientras Joseíto Rodríguez funge como coach.

Mientras esto se decide, los fanáticos se entretienen en enviar sus selecciones, siendo las más recientes las que publicamos a continuación:

Camagüey, Diciembre, 1938.
Sr. Pedro Galiana,
DIARIO DE LA MARINA.
Señor:

Con motivo de que usted se interesa por saber la opinión de todo fanático del Base Ball cubano, para el juego de las Estrellas, le envío la siguiente selección:

AMERICANOS

Perkins, catcher.
Gibson, Williams, Dandridge, Wells, infielders.
Spearman, Bankhead, Radcliff, outfieldrs.
R. Brown, Matlock, Griggith, pitchers.

CUBANOS

Salvador Hernández, catcher.
Torres, S. García, Amaro y Correa, infielders.
Salazar, Castaño y Vargas, outfielders.
Dihigo, S. Ruiz y Monteagudo, pitchers.

De usted atentamente,

Luis SUAREZ.

Diciembre de 1938.
Pedro Galiana,
Muy señor mío:

Le escribo esta carta para darle mi opinión con respecto a los line ups del juego anual de las Estrellas, que se celebrará próximamente en el Stadium Cerveza Tropical.

ESTRELLAS CUBANAS

L. Salazar, rf.
F. Correa, 2b.
G. Torres, 1b.
S. Amaro, lf.
S. Hernández, c.
J. Pérez, 3b.
C. López, cf.
S. García, ss.

Pitchers: Dihigo, René Monteagudo, C. García, Tomás de la Cruz.

ESTRELLA AMERICANAS

Wells, ss.
B. Brown, lf.
Williams, 2b.
Gibson, 1b.
Bankhead, cf.
Dandridge, 3b.
Perkins, c.
Spearman, rf.

Pitchers: R. Brown, Holland, Taylor y Matlock.

Esperando mi selección sea de su agrado, me despido de usted, atento y seguro servidor,

Antonio ARVESU.

Guantánamo, Diciembre de 1938.
Pedro Galiana,
Estimado señor::

Al mandarle esta carta lo felicito por la buena actuación que viene usted brindando en las páginas de Sports del DIARIO DE LA MARINA.

Como fanático de base ball que soy, le envío a mi parecer el team, que debe competir contra los americanos, el team es el siguiente: Catcher Salvador Hernández; primera base Gilberto Torres; segunda base, Martín Dihigo; tercera base, Silvio García; short stop, J. Olivares; centerfield, Cando López; right, Lázaro Salazar; left, S. Amaro; pitchers: René Monteagudo, Tomás de la Cruz, Agapito Mayor, Cocaína García y suplentes Fermín Guerra, Linares y A. Castaño.

El americano es el siguiente: catcher, Perkins; primera base, Gibson, Williams, segunda base; Dandridge, tercera base; Wells, ss. Spearman, center field; Brown, left y Radcliff, right. Pitchers, Brown, Taylos y Griffith. Suplentes Bankhead y Holland.

De usted muy atentamente,

Pedrito ALVAREZ PEREZ

Mi dirección es Pedrito Alvarez, Apartado 286, Guantánamo, Oriente.

Consolación del Norte, Dic. de 1938.
Sr. Pedro Galiana,
Jefe de las páginas de Sports de DIARIO DE LA MARINA,
Habana.
Señor:

Atendiendo a su atenta invitación para formar los teams de Estrellas Cubanas y Americanas, que han de enfrentarse en breve y siendo nosotros unos asiduos concurrentes a nuestro base ball nos hemos decidido a dar nuestra opinión.

Esperando haga usted un lugarcito para darle publicidad a nuestra humilde opinión, quedamos de usted atentos y s. s. s.

Antonio J. López y Jesús Caravia.

Nuestra selección es la siguiente:

ESTRELLAS CUBANAS

Cando López, cf.; Tony Castaño, rf.; Gilberto Torres, 1b.; Martín Dihigo, 2b.; Lázaro Salazar, lf.; «Pollo» Rodríguez, 3b.; Olivares, ss.; Fermín Guerra, c.; René Monteagudo, p.; Tomás de la Cruz, p. y Jorge Comellas, p.

ESTRELLAS AMERICANAS

Spearman, rf.; Dandridge, 3b.; Gibson, 1b.; Wells, ss.; Bankhead, cf.; Williams, 2b.; Perkins, c.; B. Brown, lf.; J. Brown, p. Griffith, p. y Smith, p.

San Andrés, Dic. de 1938.
Sr. Pedro Galiana,
Redactor de Sports de DIARIO DE LA MARINA,
Habana.

SELECCION DE ESTRELLAS CUBANAS

José María Fernández, catcher; Carlos Blanco, 1b.; Cuco Correa, 2b.; Javier Pérez, 3b.; Silvio García, ss.; Santos Amaro, lf.; Cando López, cf.; Antonio Castaño, rf.; René Monteagudo, p.; Tomás de la Cruz, p.; Jorge Comellas, p.

Suplentes: «Cocaína García, Gilberto Torres, Belito Alvarez, José Vargas, Martín Dihigo y Rodolfo Fernández. Manager: Miguel Angel González.

Ernesto BATISTA, Jr.

M.E.C.D. 2016

FUERTE ATAQUE AEREO EMPLEARAN LOS TIGRES EN EL GAME DEL DOMINGO

El choque de footbal intercolegial que han de sostener el próximo domingo los elevens junior de la Universidad y del Atlético de Cuba, en opción al campeonato de la Unión Atlética de Amateurs, colocará frente a frente de variado ataque, y defensa certera por la vía.

Los Caribes de la Universidad, contando con poderoso squad, abundante coaching y excelente práctica, son favoritos para ganar el game, y. por ende, el campeonato. pero antes de que la trouppe cargue definitivamente con la decisión, usted puede vivir convencido, lector, de que muchas jugadas de interés han de registrarse en el gridiron del Stadium. Esto se debe a que el coach Pancho Fernández Inda, del Atlético de Cuba, ha preparado a sus atletas en excelentes condiciones, llevando como base de sus ofensivas el ataque aéreo, y esto le permitirá ganar numerosos primeros downs en el game.

Los mejores coaches de football de los Estados Unidos han dicho ya que el forward pass, es la mejor arma ofensiva que se puede emplear con el football que se está jugando actualmente, y Pancho Fernández, que sigue mucho las tácticas de los mejores mentores americanos, sorpresa a la defensa universitaria, haciéndoles constantes pases aéreos y laterales que han de desmembrar la siempre certera defensa de los Caribes.

En épocas anteriores, los teams cubanos sólo han empleado el ataque aéreo al finalizar cada half, o cuando se han visto totalmente superado por sus rivales. Este año, Pancho Fernández anuncia abundante scoring, por esa vía, y, será interesante ver cómo se las arreglan los backs universitarios para impedir que los pases anaranjados resulten completos, después de ganar más de 15 yardas en su recorrido.

El público que sabe que en el juego aéreo existe siempre abundante excitación acudirá animado al Stadium, y el campeonato junior de la Unión Atlética tendrá justa decisión ante escenario apropiado.

El mitin de los delegados de los clubs para decidir la hora de comienzo del game, y el nombramiento de los oficiales que han de actuar en la competencia tendrá lugar el viernes por la tarde.

Pospuesto el mitin de basket

Debido a la retirada del Habana Yacht Club, que fuerza a realizar una variación en el schedule que se había marcado en principio, la reunión de los delegados de los clubs señalada para acordar todo lo relacionado con el campeonato junior de basket de la Unión Atlética de amateurs ha sido pospuesta para el miércoles 21, de la próvima semana.

Ese día se reunirán todos los delegados en las oficinas de la Unión y se marcarán los primeros games de la temporada. La Federación de basket celebrará junta, de todos modos hoy, pero, es exclusivamente para los miembros de la mesa, que discutirán los hechos ocurridos a fin de semana en Cárdenas.

Varios delegados tienen intención de pedir que se prorrogue la inauguración del campeonato junior para el día 30, viernes, en vista de que habrá juegos de sabor internacional en la Habana desde el día 25 al 29.

Hoy deben salir de las oficinas unionistas las candidaturas para cubrir la presidencia del organismo, por votación entre los clubs.

BELEN CONQUISTO EL SEGUNDO LUGAR DEL CAMPEONATO COLEGIAL

Tópicos Futbolísticos

—Veintiseis equipos tiene la Federación Tica.
—Un Campeonato Centro Americano y del Caribe.
—El Orión con buena ventaja en el Campeonato.

Desde hace días queríamos decir algo del balompié en Costa Rica, pero los asuntos relacionados con la inauguración de nuestra contienda no nos lo permitían. Hoy que ya ha quedado inaugurado el campeonato y que también hemos hecho los comentarios, vamos a dar un «chance» a esas notas que hace días queríamos dar.

Costa Rica tiene veintiséis equipos de balompié. Seis de primera división, diez de segunda y diez de tercera. Tiene derecho, pues, a tener mejor clase de juego que nosotros, que no podemos echar mano más que de un grupo de equipos que no llegan a la docena.

Aquí había el error de que si un club ingresaba en un circuito venía a empequeñecer aún más, las entradas monetarias de los otros. Y por esa causa, siempre hubo mil dificultades cada vez que un team quiso entrar en la Serie A. El «Nacional» puede dar fe de lo que decimos. Y últimamente, pudieran hablar también el «Onital» y el «Luyanó Athletic Club», que también tuvieron sus contratiempos... y para ingresar en la categoría mínima, que en nuestra Federación, es la Serie B.

Pero por fortuna, ese tiempo, como diría Al Posen, ya pasó. Ahora parece que se piensa lo contrario, es decir, que mientras sean mayores los equipos, así serán también las recaudaciones, y no dudamos que dentro de algunos años nuestro futbol haya vuelto a los días aquellos en que se recaudaban mil y dos mil pesos por concepto de entradas.

Hojeando los periódicos de Costa Rica, encontramos una noticia que interesará seguramente a los cubanos. Es la siguiente, que tomamos de «La Tribuna», de San José:

«En la tarde de ayer, miércoles 24 de noviembre, logramos recoger una importante información de gran interés para el deportismo: Costa Rica aceptará oficialmente la sede para la celebración del primer campeonato de futbol Centroamérica y del Caribe, de acuerdo con las bases aprobadas en Panamá, en ocasión de los Juegos Deportivos. Prácticamente la sede está aceptada, pues como es sabido, se concedió un plazo a Costa Rica, que venció en julio, para que diera su aceptación y de no contestar negativamente en esta fecha se consideraba afirmativa la respuesta. En vista de lo anterior, y de que el caso está claramente definido en las bases, la directiva de la Federación Nacional de Futbol dará su respuesta oficial declarando que Costa Rica ha aceptado la sede y que procederá a la organización del campeonato, que deberá ser en el año de 1940. El asunto será considerado ampliamente por la directiva de la Federación, que dictará los primeros acuerdos sobre el particular. Hay que tomar en cuenta que para la financiación no hay grandes dificultades, ya que los países concursantes se pagan los gastos de viaje, y corren por cuenta de Costa Rica los gastos de estada, pero hace frente a los mismos, de gran parte del producto de las entradas en los juegos en el Estadio Nacional. Como se ve, la noticia es de importancia para nuestro deportismo».

Desde luego que es una noticia interesante. Simpática, además, pero nos resistimos a creer que no abundarán los países que hagan el viaje en esas condiciones.

Y ya que estamos hablando de Costa Rica, vamos a dar el estado de los distintos campeonatos. En el mismo no están incluídos los juegos celebrados en lo que va de mes:

PRIMERAS DIVISIONES

Equipos	J.	G.	E.	P.	Fvr.	Ctra.	Pts.
		Juegos			Tantos		
Orión	9	7	0	2	35	23	14
Gimnástica	8	5	0	3	21	20	10
Herediano	8	3	2	3	17	24	8
Alajuelense	9	3	2	4	25	22	8
Cartaginés	9	3	0	6	27	31	6
Libertad	9	2	2	5	22	27	6

SEGUNDAS DIVISIONES

Equipos	J.	G.	E.	P.	Fvr.	Ctra.	Pts.
		Juegos			Tantos		
México	14	8	4	2	43	30	20
Orión	15	10	0	5	59	37	20
Alajuelense	12	7	0	5	32	33	14
Unión	15	9	1	5	57	37	19
Libertad	13	7	1	5	36	31	15
Juventud	13	6	0	7	25	32	12
Atlántico	15	6	3	6	33	34	15
Cartaginés	13	5	1	7	31	35	11
Herediano	12	3	2	7	29	56	8
Gimnástica	14	0	2	12	20	40	2

El domingo tendrá lugar la segunda jornada del Campeonato Provincial. Y en esta ocasión serán contendientes en el primer match Centro Gallego e Iberia, y en el segundo, Deportivo Hispano América y Juventud Asturiana. Descansará el Deportivo Puentes Grandes.

A solicitud de la Liga Intercolegial de Futbol, la Asesoría de este deporte en la Dirección gestionó y obtuvo del señor Félix Ayón, Jefe del Departamento de Cultura Física del Ayuntamiento, el campo «Víctor Muñoz» para que en él puedan celebrar su campeonato los clubs de la Serie B del organismo antes mencionado.

La Serie B de los intercolegiales ya tiene campo y es de esperarse que puedan ofrecer una nueva campaña llena de interés.

Juan Ayra celebró ayer tarde su primera práctica con los muchachos del Instituto de Güines, habiendo encontrado un ambiente propicio para el encauzamiento del balompié en aquel plantel. El portero del Hispano tuvo a su disposición un total de 24 atletas, de los cuales hay algunos que ya conocen el futbol y han de ayudarlo a triunfar. Ayra, podemos asegurarlo, se halla muy optimista.

Bolero ha recibido las inscripciones de 17 atletas en el Instituto del Vedado y con ellos espera poder hacer brillante papel en la próxima justa Inter-Institutos. Ha encontrado cuatro muchachos que conocen el deporte por haber jugado en equipos del Colegio de Belén y ellos facilitarán su labor considerablemente.

Bolero asegura que presentará un notable conjunto en enero.

Asombró Nick Jerome en su training, pegando salvajemente con la izquierda

LOS MEXICANOS, ENTRENANDOSE EN EL D. CANDADO

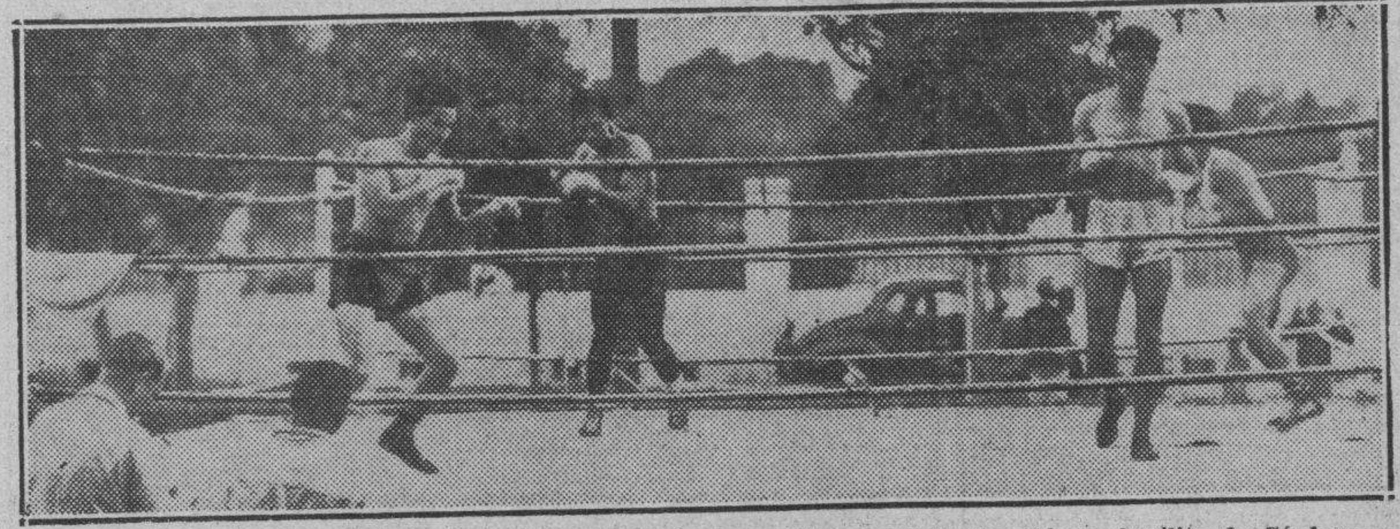

Los tres mexicanos que nos ha traído Luis Pargas— Romo Chávez, Baby Yucatán y Aguilita de Córdova— se están entrenando en el ring del Deportivo Candado, donde también se prepara Kid Chocolate. Aquí aparecen los tres chamacos, mientras hacen una sesión de shadow boxing, conjuntamente con el criollo Pequeñito Loughran.

Los mexicanos se están preparando conjuntamente con el gran Kid Chocolate en el Deportivo Jabón Candado

Por «PETER»

A Nick Jerome lo vimos ayer en acción. Antes de las dos de la tarde ya estaba en el ring «cristalino». Hizo dos rounds de guantes, y en ellos nos lució muy bien. Tiene una izquierda formidable y en los clinches es lo más parecido al Conguito Camagüeyano. Con razón le llaman «Ametralladora» en Brooklyn. Después hizo un round de boxeo de sombra y finalmente hizo seis minutos de punching, en donde encantó a la muchachada de la Arena, con su dominio de izquierda.

Puede decirse que todo el tiempo que el Kid Chocolate ha peleado en Cuba, no ha tenido contrario del calibre de Jerome. Hay quien piensa en que el boxeador de la ciudad del famoso puente, le va a estropear el pasodoble del come back, porque la verdad es que el training luce el invasor el favorito indiscutible del encuentro estelar del sábado en el ring del Palacio de los Deportes.

Ayer se le hablaba de este detalle a uno de los más íntimos amigos del Kid, y con razón decía: «No hay nada que engañe más a veces, que un trabajo de preparación de los boxeadores. Yo he visto a boxeadores que en el training lucían invencibles, que daban la sensación de que iban a comerse al contrario, y a la hora de subir al ring, varió la escena por contrario, la presencia del adversario lo «cortaba» y parecían «palooka». En cambio boxeadores hay que no buscan en el trabajo preparatorio más que forma, lucen hasta desganados en su trabajo, y a la hora de escalar el ring, es cuando hacen el máximo del esfuerzo. No quiero decir con esto que Kid Chocolate sea de estos tipos, lo que quiero significarle a ustedes es que nada hay que engañe más que un training. Que no se puede juzgar el probable resultado de una pelea por la forma en que lucen los contendiendientes en el trabajo de preparación».

Jerome volverá a trabajar hoy en el ring de la Arena Cerveza Cristal. A la una y media tiene anunciada una sesión de guantes. Chocolate, como todas las tardes, se presentará en el ring del Jabón Candado. El programa del próximo sábado comprende 42 rounds de boxeo. El estelar del Kid contra Jerome es a la distancia de diez rounds. Los tres mexicanos que nos ha traído Luis Parga, pelearán ocho rounds cada uno, y además se ofrecerán los preliminares muy calenticos.

El debut de los tres chamacos ha revolucionado el ambiente boxístico. Román Chávez tiene de contrario a Guajiro Salvaje, uno de los pugilistas que más fuerte pegan. Baby Yucatán se enfrentará con Rayito de Sol y Aguilita de Córdova contra Felipe Martínez, Kid Jabao. Los dos preliminares son a base de boxeadores buenos, y por eso se puede decir que el sábado, de campana a campana, los aficionados van a presenciar una de las veladas más interesantes que han podido presentar los boxers profesionales. Manuel Sierra contra Alfredo Quintana y Roberto Alvarez frente a Anselmo Argudín. Las localidades ya están a la venta en la Casa Tarín, en la calle de O-Reilly 83, y en las oficinas del Palacio de los Deportes.

Como trabajó Chocolate

El lunes vimos a Chocolate. Por cierto que presenciando el trabajo del negrito del Cerro, se encontraban muchos players de base ball, Strike Valdés, Silvio, Blanco, Batling Siki Abreu, Fabré y otros; los boxeadores españoles Fillo Echevarría y José Mico y también Nick Jerome, que seguramente fué a ver cómo se las gastaba el hijo del hojalatero. Kid Chocolate hizo dos rounds de boxeo contra el campeón de los amateurs Guillermo Barrios, que fué muy aplaudido. Habían alrededor de 500 personas esa tarde viendo trabajar a nuestra máxima estrella. Cuando el Kid terminó con Barrios, le dijo a Estruch: «Me siento bien». Y entonces hizo dos rounds más contra Argudín. Seguidamente trabajó un round de punching-bag y otros ejercicios calisténicos. Finalmente se bañó, se dió un masaje y se fué a dormir.

Los tres mexicanos

Los mexicanos que nos ha traído Luis Parga a la Habana, van a hacer su debut al mismo tiempo. Los aficionados al boxeo van a pasar una noche deliciosa, ya que el programa, de principio a fin, está formado por peleadores de primera categoría. Hasta en los preliminares.

Román Chávez, Baby Yucatán y Aguilita de Córdova, se están preparando en el mismo ring que Chocolate. También los vimos trabajar el lunes. Aguilita «guanteó» con el Mudo y con Roberto Ferrer. Yucatán también hizo guantes con éste y Román Chávez con Pequeñito Louchran.

Hablando sobre estos muchachos con el popular second Carlos Estruch, nos dijo: «Del trío el que mejor parece es Baby Yucatán, que pega muy duro con las dos manos. Yo casi estoy por asegurar que podrá ganarle por k. o. a Rayito del Ring»

VICTORIA DEL SAN RAFAEL STAR

El domingo pasado llevóse a efecto el primer match de base ball que celebran los muchachos del San Rafael Star, anotándose una bonita desición sobre el Luyanó 5x7.

Se distinguieron M. Pella que picheó muy bien, pues las cuatro carreras del primer inning se las hicieron por errores. Velasco con tres cogidas muy buenas, Charlo que bateó un tribey. Alberto jugó una segunda magnífica, Alejandro que catcheó y bateó estupendamente y Sánchez que fildeó muy bien.

Anotación por entradas:

S. A. Star	020 020 300	7
Luyanó	400 010 000	5

EDDIE BROWN, JUGANDO MAGNIFICAMENTE, DIO EL TRIUNFO A LOS CUBANOS, EN EL SEGUNDO ENCUENTRO CON LOS MEXICANOS

Puede decirse que ese segundo match de anoche, en el Campo de la Cervecería La Polar, fué el más interesante de todos los que se han jugado de noche. Perdimos el primero: 4 x 0

Por «PETER»

Los equipos cubanos volvieron a dividir honores con los famosos jugadores mexicanos, en la segunda y última fiesta de polo nocturno, celebrada anoche en el Campo Cerveza Polar. Se nos va a permitir que nuevamente enviemos con estas líneas una nueva felicitación para el Capitán Manolo Larrubia, Asesor de Polo de la Dirección General Nacional de Deportes, porque nos ha demostrado, con los hechos, que tiene un gran ojo clínico. Fué él quien sostuvo que a los ases mexicanos podíamos ganarle en el juego indoor, y nos consta que tuvo que dar batalla enorme para que dicha serie se llevara a efecto. En la primera jornada fueron los jugadores del Habana Yacht Club, los primeros en romper el hielo contra esos formidables jugadores, y anoche, en el segundo turno, después que había perdido una combinación del Regimiento 6, que jugó en el lugar del Vedado Tennis Club, que a última hora anunció su imposibilidad de jugar, ganó el segundo match con otra combinación que formaron Heriberto Hernández, el Teniente Capote y el magnífico jugador argentino Brown, con score de 5x3.

En el primer match, justo es decirlo, los mexicanos nos dieron «los nueve ceros». Nos ganaron con anotación de 4x0. Y desde el primer chukker, los invasores metieron el juego en la nevera, haciendo un par de goals, que anotaron el Capitán Cabaña y el Teniente Gracida. En el segundo período no se registraron anotaciones, pero en el tercer y cuarto chukkers, Gracida senior, anotó sendos goals que elevaron la anotación a cuatro, mientras la combinación del Regimiento 6 no logró ni el de la honrilla, más que nada, por la magnífica defensa de los mexicanos, en primer lugar, y por la mala suerte que tuvieron los nuestros a la hora de ejecutar los distintos castigos en que incurrieron los mexicanos, en segundo término.

En el segundo encuentro, sin embargo, varió de aspecto la decoración. La Selección número 1 de los mexicanos, la misma que había ganado en la anterior ocasión por un margen bastante grande, perdió con una diferencia de dos goals, y este triunfo, indiscutiblemente, es digno de todo elogio, ya que fué obtenido sobre un trío en el que se destacaba el pequeño Gracida, en quien concurren los tres factores principales para ser un gran polista: buen jugador, excelente jinete y poseer un caballo superior.

Gracida, que en el anterior match, anotó cinco de los siete tantos que anotaron los mexicanos, anoche no pudo llevar la pelota entre los postes, más que dos veces. Gracida anotó el primer goal en el tiempo inicial, y esto nos hizo creer que íbamos a presenciar una segunda parte del match anterior, pero antes de ir al primer descanso, ya los del Regimiento 6 habían logrado dos tantos. El juego se puso reñido. En el segundo chukker, los mexicanos anotaron dos más, y, los locales, uno, empatándose la anotación. En el tercer chukker Eddie Brown anotó el del desempate, y en el cuarto y último tiempo, anotó «el de la puntilla», chukker en el que el argentino, hizo verdaderas filigranas. La labor de Heriberto, Capote y Brown fué tan efectiva, que dejaron sin anotar en los dos últimos chukkers a los invasores, ganando un bonito trofeo.

A continuación ofrecemos los scores de los juegos:

SELECCION NO. 2

Equipo del Ejército mexicano

	1	2	3	4	Tot.
	Chukkers				
1. Cap. Cabaña	1	0	0	0	1
2. Tte. González	0	0	0	0	0
3. Tte. G. Gracida	1	0	1	1	3
					4

REGIMIENTO NO. 6

	1	2	3	4	Tot.
	Chukkers				
1. R. Guzmán	0	0	x	x	0
2. Cap. B. Hernán.	0	0	x	x	0
3. A. Collazo	0	0	0	0	0
4. Tte. Ferrer	x	x	0	0	0
S. G. del Valle	x	x	0	0	0
					0

SEGUNDO JUEGO

Selección No. 1 del E. mexicano

	1	2	3	4	Tot.
	Chukkers				
1. Tte. Gracida Jr.	1	1	0	0	2
2. Cap. Serna	0	0	0	0	0
3 May. P. Ortega	0	1	0	0	1
					3

REGIMIENTO No. 6

	1	2	3	4	Tot.
	Chukkers				
1. H. Hernández	1	0	0	0	1
2. Tte. Capote	1	1	0	0	2
3. Ed. Brown	0	0	1	1	2
					5

Referee: Aurelio Ruibal. Anotador auxiliar: Carlos Bernánrdez. Cronometrista: Joe Martínez. Jueces de goal: Ricardo de la Cal y Teniente Pérez Hernández.

Vence mañana el plazo que se concedió a la inscripción de levantamiento de peso

Mañana jueves quince, a las seis de la tarde, vence el plazo otorgado por la convocatoria, para el Campeonato Nacional de Levantamiento de Peso de 1938, de la Federación Nacional del deporte (Liga Social).

Las inscripciones se están formalizando desde hace días pudiendo asegurarse que el entry sobrepasará todos los cálculos, no solamente porque los mejores levantadores de Cuba ya están inscriptos y se entrenan sino porque hasta de Manzanillo viene expresamente a las competencias —ya está inscripto desde hace días— su magnífico campeón Muñiz.

La Secretaría de la Federación está en Lagunas 325, moderno, entre Gervasio y Escobar.

CAPTURO BELEN EL SEGUNDO LUGAR DE LA JUSTA COLEGIAL

Con una anotación de 25x19, los alumnos de Cappy Campuzano decidieron la posición

(Por Delgado Jr.)

Desarrollando una ofensiva poderosa en los últimos segundos el quinteto del colegio de Belén conquistó en la tarde de ayer al de los hermanos Maristas con score de 25x19, en el juego con que se decidía el segundo lugar del campeonato de menores de 16 años de la Federación Atlética Intercolegial de Cuba.

El score se mantuvo parejo a través de todo el juego sin que ninguno de los dos equipos lograra ventaja de consideración, pero tres bonitas canastas anotadas por los discípulos de Cappy Campuzano faltando sólo 55 segundos para que terminara el encuentro, desmoralizaron a los muchachos viboreños que nada pudieron hacer ante este ataque imprevisto.

Fajardo y Alay lucieron inmensos en esos segundos finales y gracias al brillante juego combinado con Sixto y Celorio, lograron las camisetas amarillas vencer a la representación viboreña que luchó con coraje durante todo el tiempo de juego por anexarse la victoria.

Los maristas poco pudieron hacer ya que sus estrellas Inchausti y Foyo que fueron anulados por el guarding enemigo. Este último, al igual que en todo el campeonato, se limitó a jugar solo olvidando en todos los momentos que en el mismo terreno existían cuatro compañeros que luchaban por la misma causa y en vez de pasarle la bola a ellos, trataba de llevarla sin ayuda de nadie para lanzarla sin beneficio alguno. Sierra y Figueredo tuvieron una tarde aceptable, habiendo encestado dos goals cada uno.

El score del juego fué:

MARISTAS

	Fig.	Fog.	Fc.
Inchausti, f	1	0	4
Figueredo, f	2	0	2
Suárez, c	1	0	4
Fajo, c	1	2	1
Sierra, g	2	1	0
García, f	1	0	1
Alvarez, c	0	0	0
Totales	8	3	12

BELEN

	Fig.	Fog.	Fc.
Valdés, f	0	0	0
Fajardo, f	4	3	1
Gastón g	1	0	3
Abay, g	2	1	3
Fernández, g	1	0	0
Celorio, g	1	0	0
Foyo, f	1	0	0
Sixto, c	0	1	0
Totales	10	5	7

RESULTADO:	1hf.	2hf	Total.
Maristas	11	8	19
Belén	12	13	25

IBARLUCEA JUGO ANOCHE UN PARTIDO COLOSAL EN EL ESTELAR DEL FRONTON

Celaya y Ecenarro se acercaron a dos tantos y Uriona envió al frontis una remontada que no dió bote. Ha sido el mejor partido de Tarzán en Cuba. Vallejo y Mendizábal, 13 tantos debajo, levantaron el último partido, que fué el desvelo de la cátedra. Pistón juega hoy contra un trío

Por ELADIO SECADES

Noche de gala. Pistón en el asfalto y partido de fuerte trío contra pareja, la velada de hoy en el Frontón Jai Alai será, seguramente, una de las más alegres y frecuentadas del mes... Si no fué mentida la impresión de la última salida del Artífice a la cancha, ya está en camino de reconquistar todo su juego. La prueba de hoy es como para demostrarlo, o para desmentirlo. Pistón y el prepotente «Joshe» Luis se enfrentan al llamado «trío perfecto»... Se verán ante el tresillo que tiene delante el fosfato de Irigoyen, en el medio la consistencia y el tintineo de Azpiri y en el cajón remoto el revés elevador y seguro del criollo Salazar, que ha hecho una especialidad del difícil rol de rinconero de tríos.

«Joshe» Luis Ugartechea constituye siempre el dolor de cabeza para los que todavía se empeñan en redondear cálculos lógicos en estas emociones del deporte vasco... En realidad, cabe decir que Ugartechea ahora no anda mal de juego. Ultimamente ha vuelto a cruzar el proyectil con la derecha y después de tantos partidos durante los cuales los fanáticos no veían pólvora ni dirección en sus rebotazos, tornó «Braciforte» a presionar con los canastazos que le hacen lucir un zaguero muy superior, cuando trae la vista clara y limpio de polvo y paja el punto de mira de su formidable escopeta de dos cañones.

El trío que hoy sale a cestear en pos del tanto treinta, tiene un historial bonito en el Palacio de los Gritos... Es el mismo terceto peligros que vencí en una ocasión a Ituarte y a Ecenarro y que después superó a Pistón y al mismo zaguero. La condición de invencible, sin embargo, se la quitaron el Sonámbulo de Motrico y «Joshe» Luis Ugartechea, superándole por una diferencia escasa de dos cartones.

Es el trío, después del Matamoros, que mejor se ha llevado en todos estos últimos tiempos. Irigoyen, bien plantado en sus cuadros, con el canasto malicioso y capaz de rematar adentro y de rematar afuera, así como de ejecutar dejaditas sabias, es el delantero ideal de un trío... Porque esa táctica de bordar con el mimbre, no permite al delantero de la pareja andar muy tranquilo en diez y en once cuadros...

El «trío perfecto» peleará el estelar de esta noche contra la pareja ganadora de dos campeonatos: el mundial celebrado en México en 1937; y el campeonato Habana-Miami, que tuvo lugar este año.

Ayer por la mañana hubo gran actiidad en la Direccióvn Nacional General de Deportes.

La asesoría de jai alai está preparando un amplio informe para elevarlo a conocimiento del comandante Jaime Mariné, en relación con el viaje a Norteamérica del pelotari Montes menor. Se incluirán en ese informe todos los datos relacionados con el caso, aun los más insignificantes, para que el Director general diga la última palabra.

La mejor dinamita de la nómina del Frontón Jai Alai fué acumulada por el intendente del espectáculo en el partido estelar de anoche: Celaya y Ecenarro, contra Ibarlucea y Uriona. Cualquiera de estos cuatro vizcaínos puede partir en dos la manzada de Pamplona de un buen canastazo...

Conviene que hayan visto el mejor encuentro del cartel de ayer los que escépticos dudaban que Tarzán Ibarlucea haya jugado en México «lo que han contado los periódicos»... Ibarlucea tercero limpió y engrasó su ametralladora de mimbre y tuvo, con exceso, lucimiento de verdadera estrella de la cancha. Más seguro que nunca, también más fuerte, aunque parezca imposible, metiendo derechazos que iban como balas a pared chica. Cuando Celaya intentó marcarle tantos con las dos paredes, de arriba, Tarzán atrapaba de un salto, de botecorrido, y pulverizaba la blanca esfera. Si Ibarlucea puede mantener el ataque que impuso y sostuvo anoche en las tres decenas, le veremos jugar partidos que, por fuertes, nadie sospechó que llegase a jugar en Cuba.

«El Negro» Uriona también hizo un trabajo estupendo, a fuerza de su andar rápido y alegre, buscando la pelota con esas piernas que no sienten debilidad nunca y que siguen y persiguen el proyectil con idéntico calor y entusiasmo en el tanto uno como en el cartón final.

No puede negarse, eso sí, que Ecenarro ha dado un bajón. El Ecenarro de hace tres semanas quizá hubiese perdido anoche contra el Tarzán que dejó al fanatismo con la boca abierta, pero seguramente dando más fuerte pelea, consiguiendo que su color quedase al cabo más arriba del tanto veinte, donde quedó.

Celaya segundo y Ecenarro, después de estar seis tantos debajo, en el segundo tramo ligaron un poco y consiguieron un acercamiento que provocó un alboroto mayúsculo en la legión de catedráticos.

En 16 tantos ellos, por 18 Ibarlucea y Uriona, una pelota muy difícil, arrimada y que le había pasado, se le remontó a Uriona que, a lo que saliese, intentó devolverla a la pizarra... La bola fué a picar unos centímetros encima de la franja roja como podía haber ido rodando al suelo... Celaya se adelantó todo lo que pudo, pero la píldora al botar en el piso se arrastró. Este lance tan desdichado para los que venían de abajo, constituyó el tanto crítico del partido. Porque la amenaza de empate se respiraba en todo el ambiente del Caserón. Después Ibarlucea aceptó de botecorrido con la derecha y soltó una cruzada que Celaya perdió, cuando la bola salía como una saeta de la pared lateral. Ecenarro no puede llevar a buena una pared chica, a pesar de que se tira al suelo y de que le da con toda el alma; y la ascensión de Tarzán y Uriona sigue, viento en popa, cuando Celaya intenta las dos paredes y el delantero contrario descose de un cestazo el pellejo de chivo.

En la decena final Ibarlucea y Uriona fueron rodando los tantos que separaba del objetivo final, sin grandes dificultades.

Celaya todavía no está para que de él se esperen los partidos mejores. Pero el público tiene que admirar, de todos modos su derecha que, sin duda posible, es la mejor que hoy tiene el deporte en los cuadros delanteros. Una derecha de velocidad fantástica y que Celaya sacude y con ella castiga, aún sobre los encestes más forzados.

Los perdedores hicieron 20 tantos.

Ugalde reapareció con un triunfo. Después de haber jugado muy bien en el Hippodrome de New York, «Mingolo» reprisó en el primer partido de anoche en el frontón Jai Alai con un triunfo, que demuestra que va a jugar mucho, pero mucho más que en la temporada anterior. El y Alvarez dejaron a Creus y La Paz en 18 tantos.

Vallejo menor, que está jugando una serie de partidos que son una gran alternativa en su carrera, perdió de compañero de Mendizábal el tercero de anoche, después de haber levantado entrambos un verdadero cadáver. De todos modos, aunque Vallejo haya perdido, probó que tiene clase para jugar partidos de esa naturaleza. Mendizábal y él sólo tenían dos mosaicos, cuando Egozcue e Ibarlucea ya estaban en 15. El empate, en tantorrea loca, vino en el tanto 18 y no tan sólo nivelaron, sino que pasaron a la ventaja «Tapón» y Mendizábal. Volvieron a pujar Egozcue e Ibarlucea, para anotarse el triunfo, sólo por tres puntos.

JAI ALAI

PROGRAMA PARA HOY

PRIMER PARTIDO, a 25 tantos: Guruceaga y Aguirre, blancos contra Emilio y Ermuea, azules. A sacar, ambos, del cuadro 10.

PRIMERA QUINIELA, a 6 tantos: Azpiri, Ugartechea, Irigoyen III, Salazar, Pistón y Argárate.

SEGUNDO PARTDO, a 30 tantos: Pistón y Ugartechea, blancos, contra Irigoyen III, Azpiri y Salazar, azules. A sacar, los primeros, del cuadro 10, y los segundos del 9 y medio.

SEGUNDA QUINIELA, a 6 tantos: Lorenzo, Maguregui, Segundo, Labat, Juaristi y Elizondo.

TERCER PARTIDO, a 30tantos: Segundo y Maguregui, blancos, contra Elizondo y Lorenzo, azules. A sacar, ambos, del cuadro número 10.

ALMENDARES Y EL FERROVIARIO EN LA GRAN SERIE FINAL

Los tennistas del Almendares parecen dispuestos a capturar la histórica Copa Eliseo Guzmán

(Por LUCEMOR)

Miramar Yacht Club y Jaimanitas Yacht Club fueron eliminados en la tarde del domingo último en los últimos matches en opción al trofeo «Copa Eliseo Guzmán», dejando al Almendares Tennis Club y al Club Ferroviario como contendientes a la serie final para buscar al retador del Vedado Tennis Club.

Como ya dijimos anteriormente, el Almendares, que todavía nos sigue luciendo favorito para obtener la copa este año, no tuvo problemas con los dos singles finales, ya que el sensacional campeón de Cuba en singles, Pepito Agero, se presentó en forma invencible y su oponente, Jorge Cancio, en malas condiciones físicas, no pudo oponer resistencia alguna en los tres rápidos sets de que constó el match. Pepito realizó el juego a que nos tiene acostumbrado y ganó con score de seis por dos, seis por cero y seis por uno.

En realidad, Jorge Cancio, lejos de su forma normal, no desarrolló su juego habitual.

Ya decidida la serie, Antonio Daly, que este año está gozando de su mejor temporada como tenista, emergió victorioso de su gran encuentro con el magnífico singlista del Jaimanitas, Jack Conill, y tras cuatro sets, con score de seis por dos, tres por seis seis por cuatro y doce por diez, el Almendares conquistó la serie con score de cuatro juegos por uno.

Y el team de los Pulgarcitos eliminaba al Miramar con idéntico score de cuatro por uno, al ganar Antoñico Fernández de Castro, el único punto de la serie, venciendo al novel Salvador Vicente en cuatro movidos e interesantes sets.

El viernes próximo comenzará la nueva serie entre los dos ganadores mencionados y es de suponer que ambos equipos desarrollen su mejor juego en su afán de retar al Vedado Tennis Club por la posesión del trofeo «Eliseo Guzmán».

Nos parece que el mejor balance del equipo Almendarista pesará mucho en la serie antes dicha y los dos ases Pepito Agüero y Antonio Daly, se ocuparán de acumular los puntos necesarios para el éxito final.

SE INICIA HOY LA JUSTA SOCIAL DEL SQUASH-TENNIS

La cancha del Cubaneleco ha de lucir en forma para la fiesta que darán esta noche

En la noche de hoy miércoles catorce, a las nueve en punto, en la magnífica cancha del club Cubaneleco, expresamente pintada al efecto dará comienzo el gran campeonato Nacional Abierto de Squash Tennis a tres paredes, de 1938 a 39, convocado por la Federación Nacional del Deporte (Liga Social de Amateurs de Cuba).

Como todos saben, el Cubaneleco está situado en 17 y M, en el Vedado y es bueno advertir, además, que la entrada es absolutamente gratis.

El programa inaugural está distribuído en la siguiente forma:

PRIMER PARTIDO: 9 p. m.

Torrente Escudero-Gómez de Molina vs. Carbonell-Valiente.

SEGUNDO PARTIDO: cinco minutos después.

Marcos-Marcos vs. García Rodríguez y Gómez.

TERCER PARTIDO: cinco minutos después:

Bulnes-Juncosa vs. Lastra-Cabrisas.

De intendente actuará el señor Tomás González Facet.

La firma Sánchez y Araoz, conscientes de la excepcional importancia de este gran campeonato nacional, que en dobles ha alcanzado nada menos que un entry de 17 parejas, ha donado gentilmente todas las bolas Dunlop, para todo el campeonato.

Todas las sociedades que en la capital practican el Squash —todas, absolutamente— están representadas en esta justa nacional.

BUDDY HASETT PASO AYER AL EQUIPO DE LOS BEES DEL CLUB BOSTON

NUEVA YORK, diciembre 13. (AP).—Los Dodgers de Brooklyn anunciaron hoy una doble transacción con los Bees de Boston, al iniciarse el mitin de magnates.

En la primera enviaron al inicialista Buddy Hassett y al outfielder Jimmy Outlaw, que había sido comprado al San Luis, por el outfielder Gene Moore y el pitcher Ira Hutchinson. Y, en la segunda, anunciaron el cambio del pitcher Fred Frankhouse por el infielder Joe Stripp.

Jugarán baseball nocturno este año en distintos parques de la L. Americana

NUEVA YORK, diciembre 13. (AP).—En el mitin de magnates de hoy, se rechazó la proposición de los Yankees de elevar a ocho meses el tiempo de paga de los jugadores... se concedió autorización a los clubs de la Liga Americana para jugar siete matches de baseball nocturno en la temporada... Se adoptó una pelota uniforme, y se nombró a Connie Mack, manager del team que ha de representar a la Liga Americana en el juego anual de las Estrellas.

COMPRARON LOS TIGRES DE DETROIT AL PITCHER FRED HUTCHINSON, DEL SEATTLE

NEW YORK, diciembre 12 (AP.).—Los Tigres de Detroit dieron hoy una sorpresa extraordinaria al anunciar la compra del famoso pitcher Freddie Hutchison, del club Seattle, de la Costa del Pacífico ganador de 25 encuentros en su primer año en el base ball.

Una gruesa suma ha sido pagada por los servicios de Hutchison, enviando de paso cuatro jugadores, entre ellos el outfielder Jojo White, el infielder Piet, el inicialista Archie y el pitcher Selway.

En el juego que se celebró hace poco en un stadium de Hollywood a beneficio de los artistas retirados, Dick Powell y John Boles pitchearon por sus teams respectivos. En ese juego tomaron parte Joe E. Brown y George Raft, que fueron estrellas del deporte, el último fué utility infielder de los Gigantes en una época, Wayne Morris y Johnny Mack Brown, estos últimos también brillaron en sus colegios.

Al acabarse el juego Mary Pickford, que estaba pacientemente observando el desarrollo del match, fué sacada en los brazos de Dick Powell y John Boles y presentada al público que aplaudió a la ex novia de América, que es un de las más conocedoras del deporte entre las estrellas del cine.

FIJADO YA TODO EL PROGRAMA DEL BASKET GRANDE

Desde el día de Pascuas los fanáticos han de ver basket ball internacional, aquí

Ya está definitivamente confeccionado el programa de basket ball internacional que se seguirá a fin de mes para presentar a los distintos conjuntos que han de visitarnos.

Como se sabe, vendrá un high school de Tennesse, para jugar con los teams de la Universidad y Vedado Tennis, así como un veloz equipo de la YMCA de Miami, que celebrará juegos contra los teams de Ranchuelo, VTC y la Universidad.

Chano Sampedro, asesor general de basket ball ante la Dirección General de Deportes, celebró en días pasados un cambio de impresiones con el coach Raúl Canosa, del VTC, habiéndose repartido las fechas disponibles para presentar los teams extranjeros, en esta forma:

Día 25: Kinsports contra Universidad, en el floor del VTC.

Día 26: Kinsport contra Vedado, en el floor del VTC.

Día 27: Miramar Yacht Club contra Miami, (Femeninos); YMCA de Miami contra Ranchuelo, (Masculinos).

Día 28: Miami vs. La Milagrosa. YMCA vs. Vedado Tennis. (Masculinos).

Este match se efectuará también en el Palacio de los Deportes. Para este último día se trata de ofrecer, cubriendo el primer turno, las exhibiciones internacionales de esgrima. Y las atletas del team femenino que nos visitará irá a Ranchuelo para celebrar allá un match de exhibición. Caso de que pueda darse un programa de basket doble, entonces el team femenino de Miami jugará en el primer turno contra el senior del Cubaneleco.

El programa del día 29, último de la serie, es:

Día 29: Miami contra Cubaneleco, (mujeres); YMCA contra Universidad, (Hombres).

Todo en el Palacio de los Deportes.

E.C.D. 2016

180 DIAS Y 180 CUOTAS POR AMPLIAR LECHE CON AGUA TOMADA DE LA CUNETA DE LA CARRETERA

Cerca de 3 años pide el Fiscal para tres individuos acusados de romper una vidriera para llevarse las joyas

Las prendas tenían un valor de $800. También interesa pena de arresto para un chofer que por imprudencia causó lesiones a un muchacho. Pagarán Noviembre a los jubilados

Para los procesados Carlos Torres, llamado Tío Tom, que usa diversos nombres, y Lorenzo Valdés Radillo conocido por Belén, ha interesado el Fiscal de la Audiencia, en escrito de conclusiones provisionales, la pena de dos años, once meses y once días de presidio, lo mismo que para Raimundo Alvarez, (a) Suavecito, por estimarlos responsables del delito de robo. Basa su acusación el Fiscal en que dicho procesados, según comprobó en sus investigaciones el grupo de la Policía Secreta al mando de un subinspector, destina de la delincuencia, se apoderaron de numerosas joyas del establecimiento de Benedito L. Barquet, sito en San Rafael 157, para lo cual rompieron el cristal de una de las vidrieras de dicha joyería, sin que hasta ahora se hayan recuperado las joyas, que están valuadas en la suma de $800.00.

También ha solicitado el Fiscal la pena de tres meses y veintiún días de arresto mayor para Valentín Sotelo Alvarez, por lesiones imprudentes; relata el citado Ministerio, que manejando Sotelo un camión en la calle Florida entre las de Vives y Esperanza, se aproximó tanto a la acera, a pesar de saber que la carrocería no tenía espacio para ello, lesionando gravemeste a la menor Hilda García Hernández, la cual quedó con el pie izquierdo en tal forma que está impedida de todo movimiento del mismo, dificultando su andar; la indemnizacióś la fija el Fiscal en doscientos mil pesos.

El cincuenta y cinco por ciento para los Jubilados Judiciales

Acordó en reciente sesión la Comisión de Jubilaciones y Pensiones del Poder Judicial pagar el pasado mes de noviembre con el cincuenta y cinco por ciento de los haberes correspondientes Los interesados podrán acudir, a partir del lunes próximo, a la Secretaría de dicha Comisión, hace efectivos sus cheques.

Sobre la pensión al general Pablo Mendieta Montefur

Ha notificado la Sala Segunda de lo Civil de la Audiencia al Presidente de la República, la sentencia dictada en el recurso del doctor Aflredo Martínez de la Peña contra el decreto presidencial que resolvió que el General Pablo Mendieta Montefur tiene derecho a percibir el máximun de la pensión como retirado del Ejército Nacional, por inutilidad física. El expresado decreto ha quedado firme, por cuanto se desestima la demanda del expresado Martínez de la Peña, y en consecuencia, queda reconocido el derecho que tiene el General Mendieta a disfrutar de la pensión de $6,638.58, aunque reajustada en 1935 en $1,272.35, anual reconociéndosele un veinticinco más por antigüedad. El repetido General Mendieta demostró oportunamente que la inutilidad física que padece obedecía a heridas recibidas en campaña.

ARROLLADO POR UN TRANVIA

Julián Delgado Hernández, vecino de Cortina, 111, sufrió lesiones de carácter menos grave al ser arrollado en Belascoaín y Zanja por el tranvía número 553.

HOY INGRESARA EN LA ACADEMIA DE CIENCIAS EL DR. MORALES COELLO

Celebrará hoy, a las nueve de la noche una sesión extraordinaria la Academia de Ciencias de la Habana.

Será para la recepción solemne del nuevo académico de número doctor Julio Morales Coello.

La orden del día confeccionada es la siguiente:

1o.—«La delincuencia femenina en Cuba en relación con diversos estados fisiológicos de la sexualidad.»

Discurso de ingreso como Académico de Número, por el doctor Julio Morales Coello.

2o.—Discurso de contestación por el Académico Honorario doctor Arístides Mestre y Hevia.

Se ha de ver muy concurrida la reunión.

PREPARA EL DEPARTAMENTO DE TURISMO MUNICIPAL SU APORTE A LOS CARNAVALES VENIDEROS

Aumenta el número de construcciones urbanas en esta capital. Incrementa el Municipio el pago de sus haberes al personal. Vence mañana el plazo de marcas gratis en pesas y medidas

El Departamento de Turismo Municipal, a cargo de su Jefe, el señor Manuel Hierro, está desarrollando una activa labor preparatoria de la constribución oficial que la Alcaldía aportará a los programas de festejos en los próximos Carnavales, que constituyen, como todos saben, un magnífico aliciente para propios y extraños.

Hombre de experiencia y de consulta, el señor Hierro ha sometido en privado, algunas de sus iniciativas a un escogido número de artistas, comerciantes y periodistas.

A fin de servir la Habana de la mejor manera, según su acostumbrada norma de expresión. El distinguido funcionario ha tropezado con algunos pareceres contradictorios y hasta muy originales, desde los que desconocen la crisis económica ambiente, e idean grandes festejos, hasta los que estiman conveniente la supresión temporal de los carnavales.

Lo definitivo, empero, será que la tradición impondrá una vez más sus fueros y que el próximo año habrá fiestas de Momo con comparsas y con «cordón».

Variará la técnica, pero no el motivo.

Solicitud de licencia

Acompañando planos y memorias, la señora Aurora Clara Oliver, solicitó la licencia municipal para construir una casa de una planta en Clavel entre Domínguez y San Pablo.

Aumentan los construcciones en la Habana

Según datos tomados en el Departamento de Urbanismo del Municipio de la Habana, por el mismo se han expedido en los últimos cinco meses, 146 licencias para construcciones de Fincas Urbanas, entre las que se encuentran importantes fabricaciones de varias plantas. Además, se han expedido 276 licencias para obras mayores, en su mayoría ampliaciones de edificios, en los cuales han fabricado nuevos pisos.

—En general, ha aumentado mucho la construcción en la ciudad—dijo el ingeniero Vasconcelos.

Continuaron los pagos del mes de noviembre

Los pagos de los haberes del mes de noviembre, a los empleados del Municipio local, continuaron ayer liquidándose las nóminas de la Secretaría de la Administración Municipal y Servidumbre de la Cámara, todo lo cual importó un total de tres mil trescientos cuarenta pesos.

Para hoy, está anunciado el pago de Tesorería y nóminas de la Cámara Municipal.

Para el servicio de las Creches

Se encuentra pendiente de la aprobación del Ayuntamiento, una moción del concejal señor Huerta Cliva, solicitando se incluya en presupuesto la suma de cuatro mil pesos, por una sola vez, para que el Departamento de Previsión Social la emplee en el tratamiento de enfermedades de los niños que concurren a esos centros. El propio edil interesa otro crédito de tres mil pesos para la adquisición de dos automóviles con destino a las Creches Municipales.

Tan pronto se reúna el Consistorio. ambas serán aprobadas.

Gobernación pide la liquidación de un presupuesto

El Secretario de Gobernación, se ha dirigido al Alcalde de la Habana, interesándole de acuerdo con el artículo onceno de la Ley de Contabilidad, el envío de una copia de la liquidación del pasado presupuesto del Municipio, o sea, del ejercicio 1937-1938.

Dicho centro oficial hace la petición con carácter urgente.

Mañana se pondrá al cobro importante cargo de recibos

Según ha comunicado el Contador Municipal, mañana, día quince, se pondrá al cobro un importante cargo de recibos adicionales de fincas urbanas que importan un total de más de sesenta y cinco mil pesos con los que el señor Alcalde liquidará importantes obligaciones municipales.

Como de costumbre, tendrán bonificaciones del cinco por ciento por pronto pago los contribuyentes interesados.

Crédito de $13,560.00 para enseñanza musical

El concejal señor José Agustín Borges, tiene presentada otra moción importante, interesando la inclusión en el próximo presupuesto de la suma de $13,560.00 para la Sección de Enseñanza Musical del Departamento de Cultura, con el fin de mejorar esa enseñanza.

En nuestro mundo artístico, esta noticia será acogida con júbilo, ya que dicho crédito representa una sentida necesidad.

Movimiento de Fondos Municipales

Recaudación obtenida en la Tesorería Municipal el día 12; Por Ejercicio Corriente, $3,461.73; por Resultas, $1,848.03; para el Consejo Provincial, $703.29; y por Plumas de Agua, $231.16 solamente, no obstante el apremio.

Existencia en Caja: De Ejercicio Corriente, $1,447.46; de Resultas, $22,828.90; del Consejo Provincial, $19,624.50; del Presupuesto Extraordinario, $1,773.07; del Acueducto de Albear, $3,838.02; y por Depósitos de todas clases, $201,068.59.

Señalado una vez más en la Audiencia el juicio por el derrumbe de la casa de inquilinato de San José núm. 113

Es probable que se suspenda nuevamente. Dió a conocer la Audiencia varios fallos dictados en procesos de lesiones por imprudencia e infracciones electorales. Juicios orales

Aunque posiblemente se suspenda una vez más, como ha ocurrido anteriormente, la Sala Tercera de lo Criminal de la Audiencia tiene fijado para esta tarde el juicio por el derrumbe de la casa San José 113, en junio del pasado año, que costó la vida a once de sus moradores y causó heridas a treinta y seis. Se sigue el proceso contra la señora Cándida Alonso, Vda. de Camba, como acusada al encargado de la casa de José A. Frejonil y a Víctor Campa Alonso y otros. como autores del delito de imprudencia temeraria de la que derivaron homicidios y lesiones graves, menos gravfes y leves.

Como ya hemos dicho anteriormente, el Fiscal sólo acusa a Frejomil, pidiendo para él pena de prisión correccional y diversas indemnizaciones que habrá de pagar a los perjudicados, pero los acusadores doctores Eugenio Llanillo, Rafael Grillo y Gilberto Ortiz piden pena para todos los acusados, con las correspondientes indemnizaciones; son defensores los doctores José Guerra López, Raúl Alfonso, Julio Pertierra y otros.

Los últimos juicios orales celebrados en la Audiencia

Contra Julio Cárdenas, por daño a la salud pública; José Oro, por robo; Mario Varela, por robo también; Felipe Chang y José Bong, y Eduardo Arjgudín, por infracción de la ley de drogas, y contra Oscar Cruz y José M. Rodríguez Padilla, por infracción electoral, manteniendo contra todos ellos la acusación el Ministerio Fiscal.

Las últimas sentencias dictadas por la Audiencia

Rafael Pérez Roque es absuelto de lesiones por imprudencia, y absuelto también el acusado como tercero civilmente responsable, defendiendo, al primero el Dr. Alejandro E. Riveiro, yal segundo el doctor José M. Carballido, del bufete De Solo-Cárdenas-Carballido; Agustín Gutiérrez Espluga, es condenado por lesiones imprudentes, a dos meses de prisión y la Cooperativa de Omnibus Aliados, a indemnización, como tercero civilmente responsable.

Alfredo Chong, por daño a la salud pública, a dos meses y veintiún días de prisión; Rogelio Rodríguez Valdés, por lesiones graves con una navaja barbera a su amiga Graciela Sotolongo, a tres años de prisión, con indemnización a la perjudicada de $150.00; Gustavo Pardillo y Manuel Martínez Ortiz, son absueltos de infracción electoral, defendiendo los doctores Lombard y José R. Cruells; y José M. Vélez o Véliz López, por lesiones a Francisco Fernández Jiménez, en la finca San Francisco, del barrio Bocas de Jaruco, en el Término de Santa Cruz del Norte, a un año de prisión, con indemnización.

Recursos sin lugar

El Tribunal Supremo ha declarado sin lugar el recurso del vigilante de la Policía Nacional Félix Bauta, condenado por la Sala Tercera de la Criminal de la Audiencia a las penas de 1 año, 8 meses y 21 días por disparo de arma de fuego, y un año y un día por lesiones, ya que, encontrándose de servicio, el 24 de Diciembre re 1936 en la calle de Paniagua entre Pita y Empresa, observó que se encontraban Francisco Ramos y Juan López en actitud sospechosa, y con la sola creencia de que intentaban cometer un delito trató de arrestarlos y como se dieran a la fuga disparó contra los mismos produciéndoles heridas.

También el Supremo dictó sentencia anulando la de la Sala de Justicia de la Audiencia de Oriente que condenó a Rafael Torres Olica a dos años, once meses y 11 días por lesiones graves e indemnización. En segunda sentencia el Supremo le impone 1 año y 8 meses y 21 días de prisión, pues en la causa no figuran los correspondientes certificados de lesiones con disfiguración permanente de rostro de que habla la sentencia.

EN LA CAPITAL DE ORIENTE SE ABRIRA UNA EXPOSICION DE BELLAS ARTES EN BREVE

Llegará el buque escuela alemán a Santiago de Cuba el lunes en la mañana. Arrollada y muerta una anciana por un ómnibus. Joven lesionado gravemente por un gato

CAMAGUEY

ALCANZADA POR UN OMNIBUS

CAMAGUEY, Dic. 13. DIARIO, Habana.—Luisa Olivera Pimentel, blanca, de 62 años, vecina del Reparto La Mosca, fué alcanzada por un ómnibus al atravesar la carretera central, cerca del Reparto donde reside, recibiendo tan graves lesiones que falleció en el acto. El hecho estímase casual, por imprudencia de la finada, que pasó por detrás de un ómnibus local que estaba parado, sin darse cuenta que llegaba otro, no pudiendo el chofer detener la marcha del ómnibus al salir aquélla de improviso a la carretera. La policía y el Juzgado se constituyeron en el lugar del hecho. El chofer fué detenido y enviado al Vivac. Nómbrase Amado Leyva.

—Están recibiéndose muchas adhesiones para el homenaje que se organiza en honor del Teniente Coronel Sánchez Valera.

—El menor Julián Miranda Mugado, de Sibanicú, fué asistido en Emergencias de lesiones que le produjo un gato que estaba en un árbol y se le tiró encima.

También fué asistido en dicho Hospital, el anciano Francisco Jarret, español de 65 años, portero del Convento de las Madres Reparadoras, las que se produjo al rociarse las ropas con alcohol y darse fuego. Padecía de un cáncer en el pulmón. Falleció momentos después de ser asistido.

—Los enumeradores del Censo reuniéronse hoy, para pedir el pago de sus haberes.

—Angel Hidalgo fué detenido por vender boletos, ilegítimos.

—Fué asistida en Emergencias María González Rodríguez, de 23 años, por haber ingerido sustancias desconocidas, con ánimo de suicidarse. Ingresó en el Hospital.

—Los telegrafistas y empleados de Correos, celebrarán elecciones el domingo próximo. Van dos candidaturas a la lucha comicial.—Hernández, Corresponsal.

HAN TERMNADO SU LABOR LOS ENUMERADORES

FLORIDA, Dic. 13. DIARIO, Habana.—Han terminado sus labores los enumeradores de este término, cooperando con el Gobierno a una buena labor. Hoy elevan su respetuosa protesta, porque aún no se les ha abonado su trabajo, habiendo cobrado ya los de otras provincias. Esperan ser atendidos en su justa petición. Alvarez, Corresponsal.

ORIENTE

LOS REPORTERS DE ORIENTE OFRECEN UN ALMUERZO A SU MEDICO, EL DR. ARTURIO FERIA

SANTIAGO DE CUBA, Dic. 13. DIARIO, Habana.—La Asociación de Repórters de esta ciudad ofreció un almuerzo al médico de la misma, Dr. Arturo Feria Mora, con motivo de haber sido nombrado director del Hospital «Saturnino Lora». El acto tuvo efecto en el local de la Asociación, asistiendo la casi totalidad de los redactores y repórters locales y los representantes de los diarios de esa capital. Fueron invitados los doctores Agustín Xirau, López-Mata y Morales, que desempeñan altos cargos sanitarios. Otras personalidades se sumaron al homenaje, el que fué ofrecido por el compañero Enrique Cazade, quien elogió la ejecutoria del Dr. Feria, como también se prodigaron en alabanzas del festejado los señores Salazar Caballero, Dr. López Mata y Agustín Xirau. El Dr. Feria correspondió a todos agradeciendo el homenaje que se ofrecía. — García, Corresponsal.

PARA EXPONER SUGERENCIAS EN TORNO AL TRATADO DE RECIPROCIDAD

SANTIAGO DE CUBA, Dic. 13. DIARIO, Habana. — Reuniéronse en los salones del Gobierno Provincial, citados por el Gobernador Pérez André, las representaciones sociales de la banca, el comercio, la industria, profesionales, agricultores, obreros, etc., para exponer sugerencias en relación con el Tratado de Reciprocidad con los Estados Unidos. Fueron oídas magníficas exposiciones en pro de los beneficios a los productos de esta provincia.

—El domingo llegará a esta ciudad por la vía aérea, el Embajador alemán, para recibir al buque escuela alemán de cuyo arribo informé oportunamente. El Embajador visitará el domingo por la tarde a las autoridades civiles, militares y navales.

El buque llegará el lunes por la mañana, recibiendo la visita del Embajador y del Cónsul de esta ciudad. El comandante y la alta oficialidad bajarán a tierra a cumplimentar a las autoridades, devolviendo éstas la visists por la tarde.—García, Corresponsal.

SALIERON REPATRIADOS MIL HAITIANOS

SANTIAGO DE CUBA, Dic. 13. DIARIO, Habana.—Hoy salieron repatriados para Haití, mil haitianos.

—La casa donde estaba la Zona Fiscal antes del fuego, será adaptada para Palacio de Bellas Artes, que será arreglado por un miembro del Congreso Nacional, para la Exposición que se celebrará en esta ciudad del 31 de Diciembre al 7 de Enero próximo.

—En la Audiencia celebróse el juicio contra Modesto Sánchez, para quien interesó el Fiscal veinte años de reclusión.

—El lechero Pedro Flores Salonde ha sido condenado a ciento ochenta días de cárcel, y ciento ochenta cuotas por haber sido sorprendido cuando un menor le llevaba en un saco de yute, varios litros de agua tomada de una cuneta, para adulterar la leche. Esa detención débese a la campaña moralizadora que está haciendo el Delegado del Secretario de Sanidad, Dr. Xirau, Supervisor de los servicios sanitarios de Oriente, por indicación del Secretaro, que desea se venda ese producto sin mixtificar para beneficio del pueblo, especialmente, de los niños y ancianos.—García, Corresponsal.

PRETENDIO ROBAR EN UNA BODEGA

SANTA LUCIA, Oriente, Dic. 13. DIARIO, Habana.—Anoche penetró en la bodega situada en Dos Ríos, de la propiedad de Eusebio Proenza, un individuo con la cara tiznada, que resultó ser Eugenio José Molina, que iba a robar, el cual, al ser descubierto, dióse a la fuga, siendo más tarde detenido y puesto a la disposición del Juzgado. La detención la efectuó el cabo Valdés y el soldado Oliva, por orden del jefe del puesto, sargento Ricardo.—Campos, Corresponsal.

AFIRMA LA SECRETA QUE FUE MUERTO POR SU PADRASTRO EL NIÑO DE 12 AÑOS JOSE MUÑIZ

Molesto porque protestaba del mucho trabajo, le dió de golpes y luego lo estranguló. Más tarde azuzó al perro para echarle la culpa al animal. Detienen a un americano que será reembarcado

Con detalles minuciosos ha informado al jefe de la Policía Secreta comandante Eugenio Menéndez, un detective del Buró de Homicidios de ese Cuerpo sobre el asesinato del menor de doce años José Muñoz Ortega, en la finca Manzanares, barrio Canales, del Término de Ciego de Avila, el 7 de Noviembre último, por la noche. Como autor del asesinato señala el informante al padrastro del niño, Eustaquio Ramos Argüelles que lo llevó a cabo casi a presencia de la madre de José nombrada Mercedes Ortega Morales.

Relata el informante que dicha noche, al disponerse el niño a acostarse tomó un farol para alumbrarse hasta su habitación y cuando se despojaba de los zapatos comenzó a llorar el pequeño hijo de Mercedes y Eustaquio, por lo que ella se apoderó del farol para ir a ver al citado hijo, de lo que protestó José, quien también se quejó de lo mucho que le hacían trabajar y manifestó sus deseos de marcharse para casa de su tía Marina; esto molestó a Eustaquio el cual pidió a Mercedes que castigara a José, pero ella le contestó que siempre que se disponía a hacerlo José escapaba de la casa.

Molesto Ramos por ello acudió violentamente a castigar al menor, pero éste huyó, protegido por la oscuridad, hasta la cocina, y de ahí al exterior de la casa ocultándose en un platanal; el padrastro lo persiguió, mas como no pudiera localizarlo debido a la citada oscuridad, incitó al perro que tenía a que buscara a José, el cual, atemorizado llamó cariñosamente al animal para que no lo mordiera, cosa que llevó a Ramos hasta el lugar donde estaba el menor; Ramos, entonces, agredió con los puños duramente a José y, ya presa de ira, lo estranguló, permitiendo que el perro lo mordiera repetidas veces.

Y después, dándose cuenta de la responsabilidad en que había incurrido, y meditando cómo haría desaparecer las huellas del crimen, lo arrastró a alguna distancia de la casa, ya cadáver, colgándolo de una rama de una mata de mango con el propio cinto de majagua que José usaba para sostenerse los pantalones, al objeto de simular que se había suicidado; y termina diciendo que al siguiente día permaneció Ramos en la casa, y al subsiguiente denunció la desaparición de José, debido a los requerimientos que le hizo Mercedes, pues el menor no aparecía por parte alguna, y ella era ajena a lo hecho por Ramos, siendo hallado el cadáver pendiente de la citada mata por los vecinos Cesáreo Ortega y Felipe Alemán; y que José era maltratado constantemente por Ramos, tanto de obra como de palabras, debido a que aquél no veía con complacencia las relaciones íntimas entre el repetido Ramos y la autora de sus días, siendo José de carácter noble y muy querido por su madre.

Detenido un delincuente norteamericano

El subinspector al mando del grupo 2 de la Policía Secreta detuvo ayer al delincuente norteamericano Edward Taylor, de 68 años de edad, avecindado accidentalmente en esta capital, el cual fué puesto a disposición del Departamento de Inmigración para ser reembarcado a su país, del que lo reclaman las autoridades policíacas.

Según las investigaciones de dicho subinspector Taylor llegó a la Habana el pasado primero de noviembre, como turista, con tarjeta de identificación de tal, pero en realidad desembarcó burlando las leyes de inmigración ya que no venía en viaje de placer, propio de turismo, sino a dedicarse a cometer delitos contra la propiedad, siendo conocido delincuente internacional, que ha extinguido numerosas condenas en los Estados Unidos y está acusado actualmente en el Juzgado de Instrucción de la Primera Sección, por chantaje. También se ha sabido, por los informes que obran en poder del comandante Menéndez, jefe de la Secreta, que ha sido condenado en innumerables causas en ciudades de los Estados Unidos, tales como Chicago, Cleveland, Toledo, Indianápolis, Saint Louis, Stubenville, Detroit, San Francisco de California Philadelphia y otras, por dichos delitos, extinguiendo penas en la prisión federal de Atlanta, Georgia. Termina diciendo que Taylor usaba, desde su llegada a Cuba espejuelos negros al objeto de despistar a la Policía, cambiando frecuentemente de domicilio, también, a dicho fin.

Robo de prendas por más de $300.00

Norberto González Rosales, del comercio y avecindado en San Indalecio 365, altos, Santos Suárez, participó a la Policía Secreta que fué víctima del robo de prendas diversas de él y de su esposa señora María Maribona Solá, valuadas en más de $300.00, ignorando quién o quiénes sean los autores. Dijo que los mismos aprovecharon la ausencia del matrimonio para cometer el hecho, a pesar de haber dejado las puertas todas convenientemente cerradas.

ESTARAN REPRESENTADOS LOS PROCURADORES EN EL CONGRESO DE LA MUJER

El Colegio de Procuradores de la provincia de la Habana ha designado a su colegiada señorita María Teresa Flores de la Torre para que represente a dicha entidad en el Congreso Femenino «A la mujer cubana», entre los procuradores colegiados ha causado muy buen efecto la designación de la culta e inteligente señorita Flores de la Torre, ya que cuenta con grandes simpatías en el Congreso Femenino a que se hace referencia.

CELEBRARA LA SOCIEDAD ALIANZA FEMENINA EL DECIMO ANIVERSARIO

Mañana, a las 9 p. m., celebrará la Alianza Nacional Femenina una sesión solemne para conmemorar el décimo aniversario de su fundación en el salón de actos de la Academia Nacional de Artes y Letras, situada en Acosta y Compostela.

Toca al doctor José M. Chacón y Calvo el pronunciar el discurso de clausura de la sesión.

UNA CONFERENCIA SOBRE LA LEGISLACION SOCIAL EN PAISES ESCANDINAVOS

«Organizaciones Patronales y Obreras» será el tema de la tercera conferencia que el profesor Walter Blomquist—conocido periodista escandinavo—pronunciará en el Instituto Nacional de Previsión y Reformas Sociales (Prado 206), hoy, día 14, a las 5.30 p. m.

Se sabe que los Países Escandinavos han despertado tan vivo interés en América, que el Presidente Roosevelt ha mandado dos comisiones de expertos sociales para estudiar el desenvolvimiento social sueco y sus relaciones industriales. Estas comisiones, que ya han rendido sus informes loan con entusiasmo lo que han visto en el Reino más antiguo de Europa, que, después de 130 años de paz, está actualmente dirigido por el Partido Socialista. En Cuba, donde se está dando gran impulso al mejoramiento social, ha sido recibida la noticia del ciclo de conferencias del profesor Blomquist con verdadera satisfacción entre los intelectuales y obreros. Las conferencias se celebrarán todos los miércoles y sábados a las 5.30. Puede asistir libremente todo aquel que esté interesado en estas materias.

RARA EPIDEMIA EN EL GANADO SE REGISTRA EN TRES TERMINOS MUNICIPALES DE STGO. DE CUBA

También se denuncia a Agricultura la existencia de Carbunco Bacteriano en la zona de Gibara. Nuevas ventajas para el tomate cubano se obtienen en New York. Marcas de ganado

El Secretario de Agricultura ha comisionado al Veterinario Provincial de Camagüey, doctor Merens, para que se traslade a Bayamo, Holguín y Palma Soriano, e investigue las causas que originan la extraña muerte de mucho ganado bovino.

Se sospecha que se trata de la ingestión de plantas venenosas o tal vez contaminadas con metales tóxicos por la proximidad de minas y centrales azucareros que vierten sus materiales en desecho en las corrientes arroyos y ríos que cruzan aquel pastos.

Pústula Maligna en Gibara

Ha sido informado el Jefe del Negociado de Sanidad Pecuaria de la Secretaría de Agricultura de la existencia de un brote de Carbunco Bacteridiano en el ganado de la zona de Gibara, que ha provocado varios casos de Pústula Maligna por contagio en el hombre.

Con tal motivo se ha ordenado se tomen medidas indicadas en estos casos, esperándose que de un momento a otro se declare «zona infectada» aquel lugar.

Nuevas ventajas para el tomate cubano

El ingeniero García Montes, Secretario de Agricultura, ha recibido informes relativos a la labor realizada por el Comisionado en la ciudad de New York para lograr mejores facilidades para el arribo y subasta de los tomates procedentes de Cuba. Un periódico neoyorquino, el «Produce News», al tratar este problema, dice lo siguiente:

«Se han obtenido buenos resultados de la formación del nuevo Comité Conjunto de recibidores, compradores y corredores que fueron nombrados para introducir cambios en el Reglamento de la venta de tomates cubanos».

«Este Comité se compone de 4 recibidores 4 compradores y el Comisionado de Agricultura de Cuba en New York.»

«También obtuvieron los compradores promesa formal por parte de los recibidores de que las muestras expuestas en el salón de subastas serían en lugs originales y que no habrá en éstos reenvase alguno, o sustitución de tomates de un lug para otro en lo sucesivo.»

«El Comité Conjunto celebró una conferencia con los directores de la New York and Cuba Mail S. S. Co., los que prometieron que los compradores gozarían de libertad para entrar en los muelles en cualquier momento después de la llegada de los vapores y al empezar la descarga de los tomates. Con anterioridad los compradores no podían entrar en los muelles sino en las mañanas de las subastas, lo que no les daba tiempo bastante para examinar los tomates. Otra promesa que obtuvieron de dicha compañía de vapores, fué la de no estibar más de 12 lugs uno arriba de otro, en vez de 22 lugs como hasta ahora, lo que tendía a dañar la mercancía.»

«Otra innovación que se puso en vigor fué que las muestras sean traídas al salón de subastas a las seis de la mañana en vez de las ocho, como hasta ahora.»

«Esto ofrece a los compradores amplia oportunidad para examinar las muestras más cuidadosamente, contando con más tiempo para decidir cual línea prefieren. Como las subastas deben tener lugar a las diez de la mañana los lunes y miércoles, este nuevo reglamento cuenta con la aprobación de todos los miembros.»

«La primera reunión de recibidores y compradores tuvo lugar el jueves 17 de noviembre, presidiendo el señor Manuel Cohen lo que resultó en el nombramiento del siguiente Comité: por los recibidores Cyril Chase de Dan Wuille and Co.; José Toral de Olavarría y Cía, Jack Newbold de Robert T. Cochran and Cía., Sam Surchia, de Cargiulo y Amendola.»

«Por los compradores: Manuel Conen, por sí mismo, Jack Esformes, Moe Friedlander de Heller Bros y Martín Lagatulta.»

«El Comité prestará sus servicios durante la presente temporada.»

«El señor I. M. Benobiel, Comisionado Cubano de Agricultura será miembro ex-oficio del Comité.»

«José Toral es Presidente del Comité de recibidores y Manuel Cohen del de los comisionistas compradores.»

Títulos expedidos

El Subsecretario de Agricultura Dr Gustavo E. Perea ha firmado los siguientes títulos expedidos por el Negociado de Registro Pecuario y Marcas de Ganado.

Juan Alfonso de la provincia de Matanzas.

Evaristo Sotolongo Domínguez, Ildefonso Pérez, José González Pérez, José Drado Romero, Domingo Bermúdez Gómez, Pedro Avila Sanabria y Severino Andrade Rodríguez de la provincia de Santa Clara.

Antonio Correa Morales; Tomás Serrano Alonso; Virgilio Quintana Varela; José Pérez Luciano; Eladio Ortega Morales; Severino Gómez Veiga; Vicente Estévez Alfonso; Miguel Estoma Egustiza; Ramón Aguila Alvarez y María Acosta González de la provincia de Camaüey.

Félix Reigo Ferreiro de la provincia de Oriente.

SEÑALAMIENTOS PARA HOY EN EL TRIBUNAL SUPREMO Y EN LA AUDIENCIA

En el Tribunal Supremo

Sala de lo Contencioso-administrativo y de Leyes Especiales: José Feito contra Alcalde de la Habana, letrados Espino y Morán; dos recursos. El Estado contra resolución de la Junt de Protestas en importación hecha por J. A. Más; dos recursos.

Sala de lo Civil: Mixto, mayor cuantía, Jerónimo Rodríguez contra la Papelera Nacional S. A. (apercibimiento); Queja, declaratoria de herederos, Ervaldo de J. Benítez e Isabel y Joaquín Benítez, (apercibimiento); Moratoria, Compañía Azucarera de Fomento y Celestina y Teresa de Jesús Fernández del Campo; Rollo 209 de 1937 audiencia verbal.

Sala de lo Criminal: robo, Heriberto Daumy, letrado Pérez Arteche; parricidio, Blasa Torres, letrado Portela; hurto, Octavio Quijarrosa, procurador Montaner; rapto Rigoberto Arango, letrado Chediax; rapto, Manuel S. Fayol; queja, disparos, Francisco Porro letrado Montalvo; malversación, José Ramírez, letrado Sandrino; estafa, Martín Falero, audiencia verbal, letrados Ostolaza y Romaguera; imprudencia, Isolino Blanco; imprudencia, José Prieto.

En la Audiencia

Sala Primera de lo Civil: Centro: Quiebra: José M. Alvarez contra Alfredo Pérez como cesionario de Piñán y Compañía S. en C.; Ponente Castellanos; doctor Pérez. Oeste: Un efecto T. de lugares cumplimiento carta orden, Valeriano Varas, Testamentaría. Ponente Castellanos. Dres. Oteiza y Cueto. Pror. Dennes. Güines: Incidente en divorcio. Miguel Gutiérrez contra Concepción M. García. Ponente: Castellanos; doctores Díaz y Chardiet, procuradores Tarafa y Oceguera. Centro: Mayor cuantía, Pedro Alonso contra José M. Rivero. Ponente Castellanos; doctores Entenza Moris y Rivero Procurador Veiga,, Parte Altuzarra. Almendares: Mayor cuantía, The National City Bank of New York contra Compañía Mielera Beguiristain. Ponente: Castellanos. Procurador Fernández Mallo doctor Galletti, doctor Ramos, doctor Beguiristain, Procurador Ponce; doctor Gorrín, Procurador Bravo; procurador Arazoza parte. Oeste: Mayor, Salustiano Landrove contra Asociación Dependientes del Comercio de la Habana. Ponente: Castellanos. doctores Cárdenas y Alvarez Suárez, procuradores Setmanat y Bosch. Oeste: Mayor cuantía, Luis González del Real contra Antonio García. Ponente: Castellanos, doctores Arteche y Vidaña, procurador Agnisse. Oeste: Mayor cuantía, Obdulio Rubio contra Arturo Hernández Boffill; Ponente Castellanos; doctores Casuso y Gutiérrez, procurador Cárdenas.

Sala Segunda de lo Civil: Ponente: Sr. Pumariega. Elías Rada contra resolución 2689 de la Dirección General de Aduanas. doctor Sánchez Villalba. Procurador Sánchez Villalba. Sr. Fiscal.

Sala Primera de lo Criminal: No hay señalamientos.

Sala Segunda de lo Criminal: Santos Iguanzo, robo; defensor Illá Vilaró. Serafín Castro falsedad; defensor González. Pedro García y otros, robo; defensor Montoro y otros.

Sala Tercera de lo Criminal: Evelio García de la Osa, hurto y asesinato frustrado, defensor Pérez Lamy; Generoso López, drogas; defensor Lombar. Gerardo Miranda rapto, defensor Chediak; Mario Peñalver, drogas, defensor Pacheco; José A. Frejomil y otros, imprudencia: defensor Guerra López y otros; Néstor Morejón, disparos; defensor Chediak.

Sala Cuarta de lo Criminal: Armando Garcés rapto; defensor Menció. Antonio Llió, daño a la salud pública, defensor Menció. Leopoldo Wond, daño a la salud pública, defensor Garcilaso de la Vega; Miguel Rodríguez robo, defensor Miranda; Joaquín Regalado, ultrajes, defensor del Real.

Sala Quinta de lo Criminal: Elizardo Pazos, José Trueba y otros, infracción electoral, defensores Rabell y Guas.

TOMA DE POSESION

En el salón de actos del Colegio de Corredores de Aduana de la Habana se verificará mañana a las 6 p. m. en el local social de Malecón y Lealtad, altos, el acto de la toma de posesión de la Junta de Gobierno electa para el benio de 1938-40.

DISPUESTO EL REEMBARCO DE OTROS 900 ANTILLANOS POR LA SECRETARIA DEL TRABAJO

El transporte «Columbia» los conduce a sus lugares de origen. Constituída la Caja de Jubilaciones de Empleados de Bancos. Nueva reunión con la Comisión de Transporte. Un referendum

El Secretario del Trabajo recibió ayer tarde la noticia que en el Transporte «Columbia», de la Marina de Guerra Constitucional fueran reembarcados al medio día por el puerto de Santiago de Cuba, 900 antillanos

El doctor Portuondo Domenech manifestó a los repórters que eran los propósitos del gobierno continuar esos reembarques periódicamente, hasta eliminar a esos elementos para evitar que desplacen a los trabajadores nativos en las faenas agrícolas, durante la zafra azucarera y también en la siembra y recogida del café, plátano y demás productos.

Interesante el directorio de la Caja de Jubilaciones de Empleados de Bancos

En la Secretaría del Trabajo se ha constituido el directorio de la Caja de Jubilaciones y Pensiones de Empleados de Bancos de la República, habiéndole dado posesión de las representaciones el doctor Portuondo Domenech. Fué designado el doctor Ramón Pagés Solís, Magistrado de la Audiencia de la Habana, para ocupar la Presidencia de ese organismo, Como sustituto fué nombrado el Magistrado doctor Eduardo Rodríguez Sigler.

El secretario del Trabajo hizo constar su satisfacción por la alta representación que tenía la Caja de Jubilaciones y Pensionados de Empleados de Bancos, augurándole toda clase de éxitos en su funcionamiento. Así mismo ofreció a los integrantes de ese organismo el salón de la Biblioteca de la Secretaría, para celebrar sus sesiones, pero no fué aceptado, aunque agradeciéndolo, debido a que esperan hacerlo en el edificio del Royal Bank Canadá, en esta capital.

Por los empleados de bancos ocuparon cargos en el directorio de jubilaciones y pensiones, los señores Teodoro Lecuona, Manuel Morán y Machado y Fernando Cabrera; por el Clearing House de la Habana, fué designado el doctor José Maciá representado en ese acto por el doctor Emilio Marill Hermoso. Por el Chase Bank, José López Fernández y por el The Royal Bank el señor Luis Felipe Cañizares.

Nueva reunión sobre transporte

El secretario del Trabajo se propone celebrar una nueva reunión con los delegados que representan las distintas empresas de transportes y clase trabajadora, a fin de coordinar las distintas sugerencias que han hecho, para mejorar definitivamente esa industria, tratando de que los obreros puedan ser mejor retribuídos y las empresas actuen con mayores facilidades y garantía en sus actividades.

Trabajo hará un referendum entre obreros

Por el director general de la Secretaría del Trabajo, doctor José S. Rivas, se ha ordenado una investigación sobre la denuncia que ha sido presentada por el Sindicato de Pintores y Decoradores, contra el contrato colectivo que tiene firmado el señor Juan Motolío, por considrarse que no ha pactado con la mayoría. Con ese motivo se dispondrá un referéndum para conocer el criterio de los obreros que allí trabajan.

Trabajo ordena revisar un contrato

Por el director general de la Secretaría del Trabajo, se ha dispuesto sea revisado el contrato colectivo firmado entre el señor Charles Shapiro, propietario de una fábrica de tejidos en Guanabacoa, y los obreros que allí prestan servicios, por considerar que no reúne las condiciones legales exigidas en esos convenios, las cuales deberán subsanarse.

Nuevos contratos colectivos

En el negociado de Pactos y Convenios de la Secretaría del Trabajo, y actuando el señor Luis A. Rodríguez, se han legalizado distintos contratos colectivos de trabajo por patronos y obreros, entre los cuales figuran el celebrado por la Casa Pi, de Belascoaín 55; Vicente de la Presa, propietario del restaurants «La Tropical», con la sociedad de Dependientes de Restaurants y Hoteles; Hotel «Nueva Isla», de Menéndez y Compañía, y Enrique Soler, agente de turismo con la sociedad de Chauferes de Agencias de Turismo.

BRILLANTE BODA EN EL CENTRAL «JARONU»

El pasado día 9 tuvo efecto en la Iglesia del Central «Jaronú» una boda que resultó brillantísima. Contrayentes: la bella y simpática señorita Georgina Redondo Santamaría y el correcto caballero, persona muy estimada en la localidad, Alfredo Alvarez Espinosa.

La iglesia lucía un adorno floral precioso, obra de distinguidas damitas del Central. Y la novia apareció regiamente ataviada con una toilette nupcial que resultaba una verdadera creación.

Apadrinaron a la feliz pareja la señora Tomasa Santamaría de Redondo y el señor José Manuel Alvarez, padres de los contrayentes.

En el acta civil, firmaron como testigos los señores Jorge Espinosa, Armando de Armas, Luis T. Velasco y Rafael Amador. Fueron testigos en la ceremonia civil el Dr. Octavio Adán, Miguel C. Varona, Francisco Fernández Grau y Sergio Pérez Hernández.

La concurrencia numerosa y selectísima, fué obsequiada con rico buffet. Los novios partieron en avión hacia Miami donde disfrutarán de la luna de miel.

Felicidades.

Especial

DESDE GUINES

CAYETANO ABASCAL

Ha fallecido de manera inesperada y sin que nada hiciese sospechar su muerte, el antiguo comerciante de esta villa, dueño que fué de la acreditada casa de ropa y otros giros. «La República», propiedad hoy de su joven sobrino Cayetano García Abascal y del señor Restituto Vázquez.

Cayetano acababa de regresar de España, haciendo algún tiempo que residía en la provincia de Santander, viniendo a fallecer sin que él lo sospechase en la casa que, durante algunos años fué suya, y en la que consiguió hacer a fuerza de constancia y buen gobierno una regular fortuna. Su muerte ha sido aquí muy sentida porque de todos era bien querido.

Descanse en paz el que fué un buen amigo y reciban nuestro pésame sus familiares todos, y especialmente su sobrino Cayetano, al que nos unen lazos de afecto.

Marcelino SUAREZ,
Corresponsal.

CRUCIGRAMAS

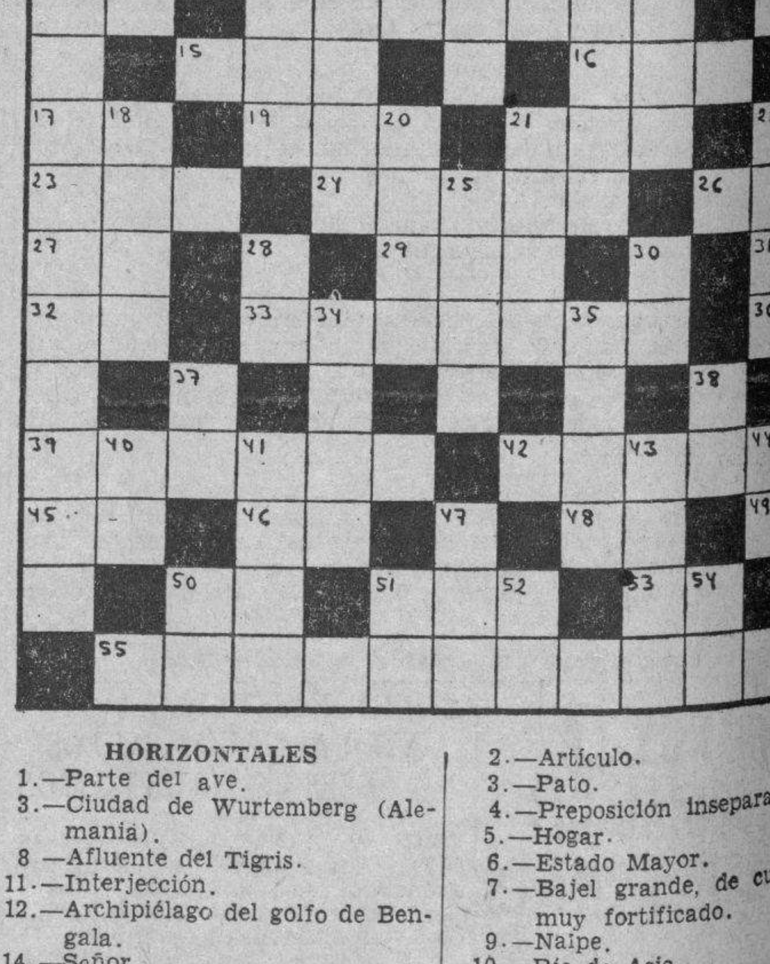

HORIZONTALES

1.—Parte del ave.
3.—Ciudad de Wurtemberg (Alemania).
8.—Afluente del Tigris.
11.—Interjección.
12.—Archipiélago del golfo de Bengala.
14.—Señor.
15.—Prominencia que forma la superficie del agua agitada.
16.—Pronombre.
17.—Voz que se usa repetida para arrullar a los niños.
19.—Composición poética.
21.—Preposición.
22.—Interjección.
23.—Metal.
24.—Estación del año.
26.—Río de Siberia.
27.—Letra del alfabeto griego.
29.—Cólera.
31.—Nota Musical.
32.—Terminación de aumentativo.
33.—Interjección.
36.—Obras Públicas.
39.—Compañero de Eneas en su fuga a Troya.
42.—Río de la Argentina.
45.—Sílaba que repetida resulta el nombre del dios de la locura.
46.—Contracción.
48.—Pronombre.
49.—Marchar.
50.—Moneda de cobre de los romanos.
51.—Oasis del Sahara central.
53.—Antes meridiano.
55.—Isla de la región ártica.

VERTICALES

1.—Río de Grecia.
2.—Artículo.
3.—Pato.
4.—Preposición inseparable.
5.—Hogar.
6.—Estado Mayor.
7.—Bajel grande, de cubiertas, y muy fortificado.
9.—Naipe.
10.—Río de Asia.
12.—Papagayo grande.
13.—Impar.
18.—Oxido rojizo que se forma en la superficie del hierro.
20.—Coger.
21.—Estado del Asia Meridional.
22.—Dios de los vientos.
25.—Preposición.
28.—Especie de flecha que usaban los antiguos turcos.
30.—Dona.
34.—Hijo de Adán y Eva.
35.—Ave rapaz nocturna.
37.—Símbolo del Galio.
38.—Preposición inseparable.
40.—Cierta hiedra de la China.
41.—Isla griega del Mar Egeo.
43.—Utilizad.
44.—Diptongo.
47.—Río de España.
50.—Terminación de infinitivo.
51.—Afirmación Nacional.
52.—Símbolo del Radio.
54.—Nota musical.

Solución al Crucigrama anterior

M.E.C.D. 2016

SANIDAD INVESTIGA UN BROTE DE CARBUNCO EN LA ZONA DE HOLGUIN, QUE SE MANTENIA OCULTO

Vendedores de cigarros trataron con el Secretario de Comercio sobre la competencia clandestina que sufren

Le expusieron varios acuerdos de la Unión de Vendedores de La Habana entre los que figura prohibir la alteración de precio. La comisión de admisión se reúne. 22 expedientes al Juzgado

En la mañana de hoy visitó al Secretario de Comercio, Dr. Edgardo Buttari, una comisión de miembros de la Unión de Vendedores de la Habana, integrada por los señores Ramón Alvarez Ruiz, presidente; Pedro Alvarez Hernández, Rogelio Cabal, Julián Gutiérrez y Pedro Alvarez, tratando con dicho funcionario sobre el problema del clandestinaje en la venta de cigarros.

Los visitantes manifestaron al Secretario de Comercio los acuerdos adoptados en la asamblea general celebrada por la Unión de Vendedores de la Habana, entre los cuales figura el de gestionar de las autoridades competentes la prohibición absoluta de que se alteren los precios de venta al detalle, cualquiera que sea la forma que a este fin se emplee. En dicha asamblea se acordó también solicitar de los fabricantes de cigarros y tabacos que realicen sus ventas exclusivamente por mediación de sus vendedores y agentes, y que éstos las efectúen a precio neto y al contado; nombrar una comisión que se entreviste y a la vez redacte una exposición dirigida a los Secretarios de Hacienda y Comercio, en relación con el funcionamiento de las casas que expenden cigarros a cuatro centavos, ya que las mismas disposiciones que prohiben a los fabricantes la propaganda dentro de las cajetillas, arguyen, tiene que prohibir la exterior, o sea el regalo adjunto de una caja de fósforos u otro objeto dentro del precio del cigarro.

Además, los comisionados hicieron entrega al doctor Buttari, de la exposición que contiene sus demandas, en algunos de cuyos puntos ya viene actuando la Secretaría de Comercio, muy especialmente en lo que al clandestinaje mercantil se refiere.

Terminada la entrevista, los comisionados salieron muy complacidos de la acogida que les dispensara el Secretario de Comercio, quien les prometió atender urgentemente todas sus justas peticiones.

Importante reunión en Comercio

Para las diez de la mañana de hoy se encuentra citada la Comisión Permanente de Admisión de la Junta Nacional de Comercio, a fin de conocer las solicitudes de ingresos presentadas por la Asociación de Almacenistas y Cosecheros de Tabaco de Cuba; Asociación de Fabricantes de Cigarros de Cuba; Asociación Nacional de Fabricantes de Jabón; Agrupación Nacional de Destiladores; Asociación de Licoristas, Vinateros e Industrias Anexas de la República de Cuba Unión Nacional de Comisionistas y Asociación de Vendedores Ambulantes y Puestos Fijos de la Habana.

Se conocerá, además, de la solicitud presentada por la Cámara Mercantil de Farmacia para que se le considere como entidad de carácter nacional, en lugar de local como fuera clasificada originalmente, a cuyo efecto ha presentado a la Junta Nacional de Comercio una relación completa de los asociados que cuenta en las distintas Provincias de la República.

22 expedientes a los Juzgados

El señor César Gener, Director de la Inspección General de la Secretaría de Comercio, ha remitido a los distintos Juzgados Correccionales de esta Capital, veinte y dos expedientes tramitados por el Departamento contra aquellos comerciantes e industriales que al personarse los inspectores de Comercio, en sus establecimientos, comprobaron infracciones del Decreto Ley 163 y demás disposiciones legales cuya sanción debe ser aplicada por dichos Tribunales de acuerdo con lo que dispone el Código de Defensa Social.

HA SIDO CONMEMORADO EL 40 ANIVERSARIO DE LA MUERTE DE C. GARCIA

El domingo se conmemoró el 40 aniversario de la muerte del Mayor General Calixto García con un acto en el Cementerio de Colón ante su tumba en el cual tomaron parte la Banda de Música del Ayuntamiento, la señorita Mirta Gonzalez y la niña Margarita García Valdés, cantando las alumnas del Colegio Romualdo de la Cuesta un himno a Calixto García; el acto fué abierto por el señor Enrique Trujillo, presidente del Comité Gestor, el cual tuvo frases de aliento para que las juventudes continuaran la labor emprendida por ellos de reverenciar la memoria de los libertadores como saludable enseñanza para el presente y el futuro; el discurso sobre Calixto García estuvo a cargo del brillante orador doctor Rafael Guas Inclán, el cual pronunció una brillantísima pieza oratoria que mereció el aplauso espiritual de los presentes.

Entre los presentes pudimos anotar al Mayor General Mario García Menocal. El doctor Carlos Manuel de Céspedes y el comandante Luis Rodolfo Miranda, que se encuentran en fermos, fueron representados por el doctor Manuel Hilario Céspedes y el doctor Martínez de Pinillos respectivamente; el teniente Alonso representó al Honorable señor Presidente, el capitán Mier al coronel Batista, el comandante Lombana al coronel Pedraza, el capitán Moreno al Alcalde Municipal, general Rodríguez Fuentes, coronel Colín de Cárdenas, coronel Schweyer, comandante Carlos A. Vasseur y Julio Vasseur, capitán Martinella, teniente Hueso, en representación de la Gran Logia, y nutridas representaciones del Consejo Nacional de Veteranos, de los Emigrados Revolucionarios, de los Vigilantes Patriotas, de los hijos y nietos de veteranos, tenientes Izquierdo, Durante, Prat, Antonio Maceo, hijo del Titán, comandantes Pérez Abreu, Olivera, Prats, Lerma, Villegas teniente Rodríguez Ramón Allowis, comandante Whitsmarsh y Portuondo, coronel Lagomasino, tenientes Vidal, E. Pérez y Aguirre, doctor Gregorio Guas Inclán, doctor Chalons, José Payret, Modesto Puentes, Mario Verdaguer, Carlos Díaz, Narciso López, José Manuel Fernández, Raúl Deetjen, doctora Carmela O-Reilly de Bens, doctores Pedro y Fernando Fernández Escobil, Luis Baguer, Luis R. Delgado, Félix Martínez, Héctor Cantolla y muchos otros más que sería interminable relatar.

La tumba lucía un bonito adorno floral y las coronas enviadas por el comandante Luis Rodolfo Miranda, Secretaría de Estado y el Comité Gestor.

Ocupa la atención de la Audiencia un caso de hurto continuado y asesinato frustado en que se alega la denuncia

El acusado es Evelio García de la Osa, señalado por el Fiscal de haber planeado un asalto y robo, poniéndose él como víctima para eludir la responsabilidad de los delitos

Evelio García de la Osa, el joven señalado como autor de los delitos de hurto continuado cualificado por el grave abuso de confianza y asesinato frustrado, ha de ser juzgado en breve por la Sala Tercera de lo Criminal de la Audiencia, la cual tiene señalado el juicio oral para el día de hoy, pero como posiblemente no llegue a poder del tribunal el informe de los peritos designados para dictaminar sobre su estado mental, es por lo que habrá de suspenderse el acto para nuevo señalamiento.

Del caso nos hemos ocupado detenidamente en estas columnas: García de la Osa está acusado por el Ministerio Fiscal de los referidos delitos, asegurando que llevó a cabo diversas sustracciones de maquinarias y otros efectos en el establecimiento de tostar café que poseía en San Antonio de los Baños el señor José Grau Agüero, cuando ya la industria estaba cerrada, y de la que el procesado era encargado, pero deseando desvirtuar esos hurtos concibió el propósito de simular que había sido víctima de un asalto y robo. A ese fin, en la noche del 8 de julio de este año, llevó engañado hasta el repetido establecimiento, situado en Almeida 12, en dicha villa a José Ramiro Núñez, tratando de simular que el mismo lo había asaltado y robado y había tenido necesidad de defenderse con el revólver que portaba, pero Núñez, continúa diciendo el fiscal, penetrado de los propósitos del procesado que ya esgrimía el revólver, logró hacerlo desistir de sus intenciones y salir de la casa; pero García de la Osa continuó en sus fines, y al siguiente día, por la noche, el nueve, logró que al repetido establecimiento acudiera Ramón Morales Frías mecánico, bajo el pretexto de reparar algunas maquinarias, y entonces, cuando Morales estaba desprevenido y ajeno por completo a la agresión, le hizo tres disparos con la antes dicha arma, produciéndole dos heridas, una en la cabeza y otra en la región costal derecha, pudiendo Morales no obstante ello darse a la fuga por el fondo de la casa, y poniendo los hechos en conocimiento de las autoridades, las cuales, una vez investigado el hecho llegó a la conclusión de los sucesos que narra.

Dos delitos califica el Fiscal: hurto continuado cualificado por el grave abuso de confianza, por el que pide cinco años, cinco meses y un día de presidio, y asesinato frustrado cualificado por la premeditación por el que interesa catorce años, ocho meses y un día de reclusión temporal.

En contra de todo ello, el defensor doctor José Miguel Pérez Lamy, que precisamente se encuentra enfermo, alega que su cliente es irresponsable de los hechos descriptos, caso de haberse realizado en la forma que el fiscal los relata y de ahí que alegando demencia, haya interesado que García de la Osa, sea sometido a observación por treinta días, a lo que accedió la Sala oportunamente. La observación la llevan a cabo los doctores E. Valdés Castillo, A. Sansores, J. L. Meluzá Otero y C. Roca, —psiquiatras,— los que rendirán informe oportunamente.

Celebrada una vista en discordia en el Tribunal Supremo

Como anunciamos, tuvo efecto ayer en el Tribunal Supremo, ante la Sala de lo Criminal constituída en discordia, con siete miembros y presidida por el doctor Juan Federico Edelmann, la vista del recurso establecido por el doctor Modesto Campos Julián contra resolución de la Sala de Justicia de la Audiencia pinareña confirmatoria de la del Juzgado de Instrucción de esa capital, que denegó la admisión de la querella interpuesta por dicho letrado, a nombre de Enrique Pazos, contra el doctor Hilario González Arrieta y otros a los que acusa de usurpación de terrenos. El doctor Campos Julián mantuvo sus alegatos de la procedencia de la admisión de la querella en cuestión, impugnando sus razonamientos el teniente fiscal del Supremo doctor Raúl Alvarez Maruri. En breve se conocerá la resolución del más alto Tribunal de Justicia; es ponente en el asunto el Magistrado Joaquín Ochotorena, Secretario de Gobernación, quien como ya dijimos, hizo alto por algunas horas en sus labores en el aludido Departamento para retrotraerse a las de Magistrado del Supremo.

Interesan al doctor Domingo Socorro Méndez, con urgencia

En la Secretaría de la Sala Primera de lo Civil de la Audiencia habanera, se interesa la presencia del doctor Domingo Socorro Méndez letrado de esta capital, para un asunto de urgencia.

Proponen al Senado italiano la expulsión del Conde Sforza, que vive exilado en París

ROMA, diciembre 13. (Havas).— El Senado italiano trató ayer de la propuesta expulsión del conde Sforza, uno de sus miembros vitalicios, y el que «ofende sistemáticamente a la patria desde el extranjero», según la acusación formulada contra él por el también senador Perrono Compayni, que al mismo tiempo demandó que se declare vacante el escaño de Sforza. Este, que fué Ministro de Estado y luego Embajador de Italia en París, hasta el advenimiento del fascismo, fué nombrado senador por el rey Víctor Emmanuel, quien también le concedió el Collar de la Anunciata, que da a sus poseedores categoría de primos del rey.

Actualmente el Conde Sforza reside en París, y en numerosas ocasiones se ha declarado un gran amigo de Francia. Contestando la petición del senador Perrone Compayni el presidente del Senado dijo que el problema era delicado y que planteaba una cuestión de orden constitucional, en la cual el Senado debía abstenerse, dejándola a la resolución de la corona.

H A B A N E R A S

LA MODA ACTUAL

BELLEZAS DEL HOGAR

A veces una chimenea lisa, solamente pintada en la pared, se hace más interesante si se le ponen motivos de hojas o guirnaldas alrededor del marco. En estos casos el papel de pared puede aprovecharse ventajosamente en lugar de las decoraciones pintadas a mano. Una de las chimeneas de mayor atractivo que he visto, fué en una habitación cuyas paredes eran de un verde profundo; el panel de la chimenea era blanco y llegaba al techo, con repisas también blancas a ambos lados para sostener figuras de terracota. En otra habitación, también de paredes verdes, el panel de la chimenea, igualmente hasta el techo, estaba cubierto con papel imitando mármol.

Pasemos ahora a los principios generales. Las chimeneas de ladrillo y de piedra han pasado enteramente de moda, excepto para habitaciones de muebles rústicos o de estilo provincial. El mejor modo de adaptarlas a muebles de caoba y de nogal es cubrirlas de estuco, pintarlas y ponerles una moldura u otro motivo decorativo. Las columnas para el anaquel también han desaparecido y tal vez dentro de un centenar de años estarán muy en demanda como antigüedades, pero por el momento no se usan. Por otra parte, si se tiene una chimenea de mármol, consérvese a cualquier precio, porque sigue tan de moda como siempre.

Tampoco deben descuidarse las herramientas para la chimenea: los morillos de pulido y reluciente latón, la rejilla para el fuego, con preferencia de tela metálica con pliegues a los lados, como una cortina. Un apoyapiés de latón es de gran eficacia como pretexto para mostrar piececitos lindos y bien calzados.

Si a pesar de todo, hay que vivir en una casa de chimenea, verdadera o simulada, tendremos que pasarnos sin ella aunque el problema del decorado se hace así más intricado.

ALTA COSTURA

Después de esta temporada de exhibiciones, cuando las mujeres elegantes comprenden todo cuanto se presenta para la actual estación de invierno, estudiando los contrastes, estilos y materiales más adecuados para el tipo, entramos de lleno en los talleres de costura para la confección de la nueva ropa que hemos de llevar en las fiestas que se aproximan.

Recomendamos, como uno de los principales talleres de costura, donde se interpreta a maravilla cualquier modelo, además de contar con **toiles, croquis** y revistas de última moda, la renombrada casa de **Carmita Sala**, la exquisita **modista**, quien complace a satisfacción a su distinguida clientela.

Para separar turnos o escoger un modelo es preciso llamar por el teléfono M-6485 o ir personalmente a su taller, de San Lázaro, 455, altos.

DETALLES DEL PEINADO

Crespos suaves, ligeramente echados hacia atrás, y pequeños rizos hacia arriba en la parte de atrás de la cabeza, así como altos en la frente, es el estilo Versailles. Este peinado ha sido inspirado en los románticos del período de Luis XIV y favorece especialmente a las de edad madura que no gusten de un peinado demasiado severo.

El estilo Boldini se adapta mejor a las jóvenes que posean una nuca encantadora y un perfil exquisito. En este peinado los crespos son apilados, altos, al frente, y el cabello por detrás con parte peinado suavemente hacia arriba, liso y atado con un gracioso lazo o recogido con hebillas. Este estilo sencillo y chic ha sido inspirado en las viejas pinturas francesas, en las que lánguidas y graciosas damas revelan sus encantos.

Por último, el estilo **L'Aiglon** es una profecía del futuro. Da énfasis a una graciosa fragilidad de la mujer moderna. Y es, en definitiva, ideal para la muchacha que ha entrenado sus cabellos con el peinado alto. Se compone de cortos crespos hacia arriba y hacia abajo, alrededor de las sienes y la frente, en un estilo libre y clásico y unas ondas suaves perfilan la forma de la cabeza en la parte de atrás.

Es la creencia de Guillaume que los peinados rectos han visto sus últimos días y que el efecto ovalado, perfilando las líneas naturales de la cabeza, es el estilo que debe adoptar toda dama elegante.

L'Aiglon es una concesión a la mujer americana deseosa de libertad, y a la parisina que desea la elegancia. Es maravillosa para jóvenes y viejas, contando con que el cabello esté en buenas condiciones y la raíz del mismo entrenada para ir hacia arriba con naturalidad. Si usted ha descuidado su persona, en cuanto a los peinados de moda, ponga manos a la obr y comience a cepillar sus cabellos hacia arriba.

EL USO DE LAS PIELES

Ningún año se han presentado tantas pieles en los modelos de invierno como éste, viéndose en todas las colecciones preciosas combinaciones que aumentan la belleza de los conjuntos.

Madame Rosell, experta en pieles, puede hacer cuantos trabajos en dichas prendas se desee, limpiándolas y desinfectándolas debidamente.

Mme. Rosell es en Cuba la única experta en pieles, habiendo trabajado siempre en Francia en talleres de pieles. Para informes, llámese al teléfono A-6651 o vaya directamente a su casa en Refugio, entre Prado y Morro.

¡BESAME!...

Bésame con el beso de tu boca,
el beso de Friné y de Sulamita,
beso que el ritmo de la sangre irrita,
y en el deleite a la pasión sofoca!

¡Bésame!, que tu labio me provoca,
y con su aliento cálido me excita:
mi turbulento corazón palpita,
como el rugiente mar ante la roca!

Bésame, ¡oh deidad! de mis amores,
y endulza con tu hechizo mis dolores,
mientras la fiebre de mi ardor te inmolo!

Bésame como Safo allá en Atenas,
cuando arrullaba sus ardientes penas,
que ahora me encuentro abandono y solo!

Aurelio P. Hernández.

MENU DEL DIA

Almuerzo	Comida
Fruta bomba helada.	Cantaloup.
Huevos al nido.	Souflet de pescado.
Costillas de langosta.	Pollo frito con jalea.
Ensalada de habichuelas.	Ensalada de aguacate.
Torrejas.	Puding de manzanas.

RECETAS DE COCINA

Souflet de pescado

Se salcocha el pescado con zanahorias, ajos porros, cebollas, sal y pimienta. Cuando esté se deja enfriar, se le sacan las masas y se deshacen con un tenedor. Aparte se prepara una salsa bechamel, se une a la masa y al momento de servirlo se baten tres claras de huevo como merengue; se une al pescado y se deja en un molde engrasado durante quince minutos en el horno.

M. R. de FONTANILLS

El interesante temario que será desarrollado en el Congreso de Arte que tendrá lugar en Oriente

El Primer Congreso de Arte Cubano que se celebrará en la ciudad de Santiago de Cuba del 31 de diciembre al 4 de enero próximo, ya terminó el temario oficial que se discutirá en aquella reunión. Coincide este Primer Congreso de Arte que se celebrará en Oriente, con las fiestas del Centenario y Jubileo Herediano, que organiza la Dirección de Cultura, de la Secretaría de Educación, que también colabora en el Primer Congreso de Arte.

El doctor Medardo Vitier presidía la Comisión designada para estudiar y aceptar o rechazar los temas. He aquí los aprobados, que integran el Temario Oficial:

Sección «Problemas del Arte»

I.«Un Arte beligerante, en actitud de parcialidad política o sociológica, es absurdo». Por Fernando Lles Berdayes, de la Delegación Municipal de Matanzas. II.—«La nacionalización de las artes». Por Rafael Suárez Solís, de la Delegación de la Dirección de Cultura de la Secretaría de Educación. III.—«El Estado, el Arte y su desorientación», por Jesús Casagrán, de la Escuela «San Alejandro» de la Habana. IV.—«Creación de la Secretaría de Cultura», por Félix Lisaso, Delegado de la Dirección de Cultura de la Secretaría de Educación. V.—«Las Bellas Artes y el Turismo Nacional e Internacional», por Armando Maribona, Delegado del DIARIO DE LA MARINA. VI.—«Causas que impiden el desarrollo del Arte en Cuba», por Blanca G. Simmons, Delegada del Liceo de Cienfuegos. VII.—«Los problemas del Arte para la Mujer», por Serafín Núñez, Delegada del Círculo de Bellas Artes. VIII.—«Libertad para proyectar obras artísticas», por Agustín Gómez, Delegado de la Asociación Nacional de Dibujantes. IX.—«Hacia la reglamentación de los concursos artísticos», por Esteban Betancourt, Delegado del Círculo de Bellas Artes. X.—«La difusión de la Cultura es un servicio público», por el doctor Manuel J. Calás, Director de Cultura del Ayuntamiento de la Habana.

Sección de Música

I.—«Creación de la Escuela Nacional de Música y Arte Dramático», por Joaquín Rodríguez Lanza, Delegado del Círculo de Bellas Artes. II.—«Revisión adecuada de los cursos de estudios de Música, en las Escuelas Normales para Maestros y Kindergarten», por Justo Ojanguren, Delegado de la Asociación y Escuela Coral de Matanzas. III.—«Creación de las Escuelas Provinciales de Música», por Mercedes Linares, Delegada del Liceo de Matanzas. IV.—«Nuestra Música Popular», por Benjamín Muñoz Ginarte, Delegado del Club «Atenas». V.—«Nuevas Orientaciones Pedagógicas en la Enseñanza de la Música», por Argelier León Pérez, Delegado de la Asociación Estudiantil del Conservatorio Municipal de Música de la Habana. VI.—«Función del Estado en la Enseñanza de la Música», por Diego Bonilla, Delegado de la Escuela Municipal de Música de la Habana.

Sección «Problemas del Artista»

I.—«Psicología del desempleo del Artista Cubano», por J. Romero Nussa, Delegado de la Secretaría de Gobernación. II.—«La reivindicación de nuestros artistas», por Rafael Pérez Morales, Delegado del Ateneo de Cienfuegos. III.—«Tecnificación del Profesorado Artístico», por Juan E. Hernández Giro, Delegado del Círculo de Bellas Artes.

Sección de «Pintura»

I.—«Estudio libre, base para la formación del Arte Cubano», por Eduardo Abela, de la Escuela Libre de Pintura. III.—«El Dibujo en la Escuela», por Rafael Blanco, delegado del Cuerpo de Inspectores de la Sec. de Educación. III.—«Iniciativa oficial en favor del Arte Pictórico en Cuba. Protección económica al artista», por Alberto Tarascó, Asociación de Artistas y Escritores de Matanzas. IV.—«La Enseñanza del Dibujo en los Institutos de Segunda Enseñanza», por Nicolás Pérez Raventós, Delegado de la Sociedad Económica de Amigos del País.

Sección de «Literatura»

I.—«Influencias extranjeras en la Lírica Modernista Cubana», de Hilarión Cabrisas. II.—«Cómo debe ser el Cuento Cubano», por Federico Ibarzábal, delegado del Consejo Corporativo de Educación, Sanidad y Beneficencia. III.—«Lo vernáculo en nuestra literatura», por Antonio González López, Secretario del Congreso. IV.—«Un ciclo poético de motivaciones marinas en nuestra literatura», por Renée Potts, delegada de la Segunda Fiesta Intelectual de la Mujer. V.—«El Cuento en Cuba», por Cuca Quintana, delegada de la Segunda Fiesta Intelectual de la Mujer. VI.—«Nuevas orientaciones de la literatura en función de instrumento al servicio de la Cultura Vital Contemporánea», por Medardo Vitier, Delegado del Liceo de Matanzas. VII.—«Divulgación de nuestra literatura antigua y contemporánea en el pueblo cubano», por César Rodríguez Expósito, delegado de la Asociación de Autores Teatrales Cubanos. VIII.—«Aporte negro en nuestra Lírica», por Emilio Ballagas, Delegación Provincial de Santa Clara.

Sección de «Escultura»

I.—«Aplicación de la Escultura a los fines del ornato público, por el doctor Américo Alvarado, delegado de la Asociación de Artistas y Escritores de Matanzas. II.—«Contribución de la forma negra en las Artes Plásticas» y III «Nacimiento del arte escultórico nacional, por medio de la talla directa», por Teodoro Ramos Blanco, delegado del Club Atenas. VI.—«El extranjerismo de nuestros monumentos», por el doctor Osvaldo Morales Patiño, delegado de la Secretaría del Trabajo. V.—«Competencia exclusiva de los organismos representativos del Escultor y del Esteta para dictaminar oficialmente respecto de la erección de estatuas y monumentos públicos», por Fernando Luis Matamoros, delegado de la Corporación de Escritores y Amigos del Arte.

Sección de «Teatro, Danza, Cinematógrafo y Radiodifusión»

I.—«Necesidad de una legislación protectora del Artista y del Autor Teatral», por César Rodríguez Expósito, Delegado de la Ass. de Escritores Teatrales de Cuba. II.—«Forma práctica de protección oficial al arte escénico nacional», por José Antonio Ramos, delegado de la Sociedad de Autores Teatrales de Cuba. III.—«Rescate de los Teatros con escenarios», por Francisco Alfonso, delegado de la Ass. de Artistas Cubanos. IV—«Fomento del Teatro Cubano», por el doctor Luis A. Baralt, delegado de «La Cueva». V.—«Ensayo sobre la deficiencia del Teatro Cubano», por Hilarión Cabrisas, delegado de la Asociación de Escritores y Artistas Americanos. VI.—«Arte y Cultura, y el buen gusto por medio de la radiodifusión», por Alberto Bolet, delegado del Consejo Corporativo de Educación, Sanidad y Beneficencia.

Sección de «Periodismo»

I.—«Superación intelectual del periodismo cubano», por Francisco Ichaso, delegado de la Asociación de Repórters de la Habana, Círculo Nacional de Periodistas. II.—«La libre expresión del pensamiento, a través de la prensa, en las democracias contemporáneas. Grandeza y servidumbre del periodista doctrinario», por el doctor Oscar Quintana, Delegado del Liceo de Matanzas. III.—«Tecnificación de la crítica de Arte en la Prensa, como orientadora de la opinión pública, por el señor Joaquín Rodríguez Lanza, Delegado del Círculo de Bellas Artes. IV.—«Necesidad del establecimiento en la Prensa Nacional de secciones fijas sobre Arte», por José Conangla Fontanills, delegado del Instituto de Previsión y Reformas Sociales.

Sección de «Arquitectura»

I.—«Ensayo para fijar una Arquitectura Típica Cubana», por Luis Delfín Valdés, Delegado del Club Atenas. II.—«El Arte de las viviendas en las casas baratas», por Renée Campi, delegado del Colegio Nacional de Arquitectos. III.—«Parques, Jardines y Campos de juegos», delegado del Colegio Nacional de Arquitectos. IV.—«Las futuras construcciones ante la amenaza bélica, por J. Bens Arrate, del Colegio Nacional de Arquitectos.

Sección de «Enseñanzas Artísticas»

I.—«La necesidad de que sea creada la Facultad de Artes en la Universidad de la Habana», por el doctor Juan Clemente Zamora, delegado del Instituto de Previsión y Reformas Sociales. II.—«Función del Arte en la Segunda Enseñanza», por Guy Pérez Cisneros, delegado de la Comisión Nacional de Cooperación Intelectual. III.—«Enseñanza de las Artes Plásticas», por Juan E. Hernández Giro, delegado del Círculo de Bellas Artes. VI.—«Creación de las Escuelas Provinciales de Artes Plásticas», por Angela Munns Blanchart, Delegada Provincial de Camagüey.

Sección de «Bibliografía»

I.—«Principales Fuentes Bibliográficas Cubanas. Necesidad de Compilar nuestra bibliografía musical», por Fermín Peraza, delegado de la Sección de Cultura Municipal del Ayuntamiento, de la Habana. II.—«Premio Nacional a la Historia y Bibliografía del Arte en Cuba», por Hilario Lamadrid, delegado de Camagüey. III.—«Nuestra Bibliografía Musical», por el doctor L. Rodríguez Fuentes, delegado de la Asociación Bibliográfica. IV.—«Las Bibliotecas Infantiles», por el doctor Andrés de Piedra Bueno, delegado del Consejo Corporativo de Educación, Sanidad y Beneficencia.

Sección de «Museografía»

I.—«Necesidades del Museo Nacional», por Antonio Rodríguez Morey, delegado del Museo Nacional. II.—«El Museo Camagüeyano», por Angela Munns Blanchart, delegación de Camagüey.

Sección de «Artes Aplicadas»

I.—«El Arte de la Enseñanza Técnica Industrial, por Alicio M. Ortiz, Delegado de la Escuela Técnica Industrial de Mujeres «Rosalía Abreu». II.—«Los graduados en artes aplicadas y la industria nacional», por el doctor J. Hurtado de Mendoza, delegado de la Escuela Técnica Industrial «Enrique J. Varona». III.—«Influencia de las artes mecánicas en el desarrollo económico del país», por Silvio Acosta, delegado de la Escuela de Artes y Oficios de la Habana. IV.—«Artes aplicadas industrializables en función de las materias primas y en mercado nacional», por J. Hurtado de Mendoza.

Aun faltan por incluir en este temario oficial los temas de la Universidad de la Habana, de la Academia Nacional de Artes y Letras, del Lyceum, de la Sociedad «Pro Arte Musical», del Rotary Club, Academia de la Historia y de las delegaciones de Santa Clara y Santiago de Cuba, que se incluirán en el temario definitivo.

HURTO DE UNA CARTERA

A la policía denunció Juan León Espinosa, vecino de Habana, 455, que de la sala de su domicilio le habían hurtado una cartera en la que guardaba la suma de doce pesos.

HOSPITAL CALIXTO GARCIA

Director: Dr. Antonio Pulido Humaran. Cirujano de Guardia: Dr. José Solís Linares. Médicos de Guardia: Dres. Santiago Rodríguez y O. Hortsmann.

INGRESOS: Tomás Valdés, Israel Martínez, Juan Valdés, José García, Francisco González, Teresa Escobeda Eulalia de la Vega, Antonio Buelmez, José Bravo, María de los A. Rodríguez, América Rodríguez, Eduardo Domínguez, Teresa Rodríguez, Emma Cuéllar, Esperanza Montesino, Serafina Genes, Dulce Calín, Argelia Castillo, Armantina Miranda, Agustín León, José León, Antonio Padrón, Domingo Martínez, Caridad Cancio, Patrocinio García, Juan Montes, Guillermo Enríquez, Elesio Tapastando, Pablo Ríos, Marcial Valdés, Elisa Díaz, Mercedes Alvarez, José Hernández, Dolores López, Carlos M. Bordenave, Emilio López, Patria Fernández, Melchor Sáenz, Julia Mirabal, María Figueredo, Doroteo Ortiz.

Total: 42 ingresos.

ALTAS: Basilia Jiménez, Maximiliano Santiesteban, Josefa Valdés, Adolfina Ramírez, Andrés Rodríguez, José Arencibia, Manuel Machado, Eloísa Martínez, José La Fe, Severina González, Ramón Pérez, Flora Vázquez, Angelina Caraballo, Carlos Bacallao, Carmen Fernández, José Sánchez, Manuel Ramos, Fermín Ventosa, Lázara Díaz, Enrique Echevarría, Segundo Tamari, Hermenegildo Rodríguez, Nicolás Sosa, Alfredo Adams, Antonio Bueno, Francisco Carrillo, Cristóbal Lozano, Angela Cruz, Leoncia Torres, María Borges.

Total: 30 altas.

OPERACIONES: Teresa Quintana, Tiroidectomiaj por bocio, doctor Banet. Florentino Martínez, Toracoplastia, doctor Banet. Conrado Díaz, Herniorrafía, doctor Machín. Caridad Orizondo, Iridectoma, doctor Alamilla y doctor Durán. Ramón Cruz, Prostatectomía, doctor García Romeu. Antolino Barceló, Inversión vaginal, Dr. Medina. Faustino Alfonso, Inversión vaginal, doctor Montoya. Laureano Vizcaíno, Inversión vaginal, doctor Abellejra.

Total: 8 operaciones.

Anestesistas: Doctores Rodríguez Gómez y Urrutia. Radiografías, 27; Fluoroscopías, 15.

EL JEFE LOCAL COMPRUEBA QUE FALLECIERON 3 PERSONA SIN QUE SE COMUNICARA OFICIALMENTE

De una de ellas ni siquiera el certificado de defunción se remitió a la Jefatura de Sanidad. Conferencia sobre aguas a los Inspectores. Perro de pelea en una casa de apartamentos

Durante los últimos doce meses han fallecido en el término municipal de Holguín, Oriente, tres personas atacadas de Carbunco Bacteridiano, según ha comprobado el Jefe Local de Sanidad, y de cuyos casos no tuvo conocimiento la Secretaría del ramo.

Con motivo de haber sido denunciado como sospechoso de carbunco el mal que padecía la niña Inés Peña, de doce años de edad, vecina de «El Corojal», barrio Melones, el Jefe Local de Sanidad de Holguín, inició una serie de investigaciones en el curso de las cuales ha podido comprobar, en primer término, que la niña Peña, que se halla recluida en el hospital civil, no padece de carbunco bacteridiano, sino de un acceso apical; y, después, la comprobación de haber ocurrido tres defunciones por pústula maligna (carbunco bacteridiano), sin que ninguna autoridad tuviera conocimiento de ellas.

Dice, además, que el 7 de junio de 1937, se comunicó a la Secretaría de Agricultura haber fallecido Verónica Peña, de 21 años de edad, de carbunco bacteridiano, aunque en el certificado de defunción extendido por el médico que la asistió se consignó que la causa indirecta de su muerte había sido un flegmón difuso y, la directa, septicemia.

Semanas después falleció la niña Carmelina Cruz, de trece años de edad, a consecuencia también de carbunco, aunque en el certificado se consignó como causa directa Meningitis y, la indirecta, Antrax.

Por último, hace tres meses, murió Roset Cruz, de 18 años de edad, cuya defunción no consta en el Libro Registro de la Jefatura Local de Sanidad por no haberse recibido certificado del médico de cabecera, estimándose falleciera, igualmente, de carbunco bacteridiano.

Estas tres últimas víctimas del carbunco eran vecinas del barrio Sao Arriba y La Palma.

Termina su documentado informe el Jefe Local de Holguín diciendo que, de acuerdo con sus investigaciones y las practicadas por el Veterinario Municipal que le acompañó en su inspección a los barrios citados, llega a la conclusión de que Verónica Peña, Roset Cruz y Carmelina Cruz, han fallecido de Carbunco Bacteridiano.

Dada la importancia que tiene este asunto, que demuestra que en la zona de Holguín existe una epidemia de Carbunco, el Secretario de Sanidad, doctor Costales Latatú, ordenó se comunicara al Director de Industria Animal de la Secretaría de Agricultura y que, por el propio Jefe Local, se continúen las investigaciones pertinentes, dictando las medidas indicadas en estos casos.

Interesantes conferencia a inspectores de Sanidad

El señor Manuel Cruz Alvarez, Jefe de las oficinas de la Dirección de Sanidad, ofreció ayer una interesante conferencia al cuerpo de Inspectores de Casas y Establecimientos de la Jefatura Local de la Habana, que dirige el señor José Agüero.

El tema desarrollado fué el del abastecimiento de agua en sus variadas formas, en su parte administrativa.

Explicó el señor Cruz Alvarez el capítulo primero de las Ordenanzas Sanitarias, deteniéndose, especialmente, en cuanto se relaciona a las cisternas a fin de que los Inspectores, a la hora de actuar, no confundan el artículo tercero de dichas Ordenanzas con el 318. Se refirió a la actuación del Inspector con las ventas de agua, sus atribuciones, en lo concerniente a esta industria, en los establecimientos públicos y casas particulares, etc.

La próxima disertación del conferencista se basará en la aplicación de los decretos presidenciales números 66, que trata sobre los acueductos, y 1440, sobre venta de aguas y refrescos, y el abastecimiento de agua a las comunidades rurales que carecen de acueducto.

Entre los Inspectores Domiciliarios fué distribuído un compendio de las anterior explicaciones, de fácil comprensión.

Perro de pelea en una casa de apartamentos

El Director de Sanidad ha ordenado al Jefe Local de la Habana proceda a investigar, con carácter urgente, la denuncia formulada por el señor Bonoso Tavío, vecino de la calle Línea 809, esquina a 4, en el Vedado, que dice que en el apartamento 35 existe un perro de pelea el cual anda suelto por los pasillos obligando a los niños que residen en la casa a mantenerse dentro de sus habitaciones, aterrorizados. Termina diciendo que hace unos días dicho perro mató a un perrito propiedad del inquilino del apartamento 31.

Acuerdos de la Junta de Sanidad

Fueron aprobados ayer por la Junta Nacional de Sanidad los informes referentes a un modelo de poceta para recoger grasas en los garages y sobre sistema de soterramiento de basuras en la bahía de la Habana, en el lugar conocido por «Cayo Cruz», verificado por la Secretaría de Obras Públicas.

El último informe ha sido rendido por el ingeniero Cosculluela, el que aprueba el referido soterramiento de las basuras en «Cayo Cruz», agregando que «en las 240 toneladas de basura que se recojen diariamente en la Habana, existe solamente un 4.80% del total, que son materias «no descomponibles» en el soterramiento y, en cambio, el costo de verter las basuras al mar o en soterrarlas, la diferencia es de gran importancia, ya que cada tonelada de basura arrojada al mar cuesta cincuenta centavos, mientras que el soterramiento no alcanza a veinte centavos por tonelada, siendo evidente la gran economía que se obtiene con este último procedimiento».

Agrega el ingeniero Cosculluela «que la basura en la cabeza del terraplén queda cuatro días sin cubrir de tierra, con lo cual se generan malos olores que deben evitarse», malos olores que son la causa de las protestas de las compañías navieras.

Pasaron a informe, acto seguido los siguientes asuntos: escrito relacionado con el cruce de una Maestra del acueducto por terrenos del cementerio Cristóbal Colón; escrito del ingeniero Nicolás Colás, sobre proyecto de muelle de madera en la bahía de Moa, en Oriente, para transportar frutos de la finca «Moa» a intancia de la «Compañía Maderera de Moas, S. A.»

Todo avión que llegue a Cuba con o sin pasajeros debe ser inspeccionado por los funcionarios de Inmigración

Responsable subsidiaria una empresa de las infracciones cometidas por un piloto de la misma. Hacienda reclama a la Sec. de Agricultura un expediente que le envió hace 32 años

La Dirección General de Consultoría, de la Secretaría de Hacienda, tal como ha venido interesando la del Servicio Central acaba de informar en el caso del avión XABCC, que, procedente Mérida, México, aterrizó en el aeropuerto de Rancho Boyeros el día 16 de noviembre sin pasajeros y tripulado por su capitán, coopiloto y un telegrafista. Dicho avión venía para el servicio de la Compañía Nacional Cubana de Aviación, en que continúa, y según su criterio el Inspector de aviones del Departamento de Inmigración al no conducir pasajeros, no debía ser inspeccionado. El Agente Consular de Cuba en Mérida puso a su debido tiempo en conocimiento de la Secretaría de Estado que el referido avión no obtuvo despacho consular, aunque se le hicieron conocer al piloto las instrucciones vigentes, a lo que objetó que la compañía había solicitado previamente el permiso necesario del Gobierno de Cuba.

En su informe la Dirección General de Consultoría llega a la conclusión de que se encuentran vigentes las disposiciones de la instrucción número 29 de 8 de diciembre de 1937, así como el precepto 60 de la Ley Arancelaria Consular incurriendo en responsabilidad el piloto de la aeronave, el cual responderá de las multas a imponer, así como el dueño del avión en este caso la Pan American, como responsable subsidiario de las infracciones cometidas por el piloto de su aeronave. Sostiene que el piloto tuvo que atenerse a dicha instrucción y, al no hacerlo, incurrió en penalidad.

Decretos a la Gaceta Oficial

Se han enviado a la Gaceta Oficial los siguientes decretos presidenciales.

Apropiando del Fondo del Reajuste la cantidad de $26.00 para reforzar consignaciones del Poder Legislativo.

Autorizando una tranferencia entre créditos de fondo de obras públicas a fin de abonar a los empleados excedentes sus haberes; ese crédito asciende a $9.723.98.

Autorizando una tranferencias entre consignaciones de la Secretaría de O. Públicas por $5.866.70 para el servicio de limpieza de calles, riego y recogida de basuras y transporte.

Reclama un viejo expediente

La Dirección General de Consultoría ha reclamado por medio de un escrito a la Secretaría de Agricultura, el envío de un viejo expediente de unos terrenos que constituyen un extenso realengo, en la provincia de Oriente, cuyo expediente fué remitido a dicha Secretara en el año 1906.

Subasta de arrendamiento

La Sección de Bienes del Estado, informa a la Dirección General de Consultoría que ha dispuesto la subasta para arrendamiento de dos cayos, propiedad del Estado la cual tendrá efecto este mes. Se trata de los cayos Jutía, en la Bahía de Nipe, provincia de Oriente y Santa Ana o Cayuelo, en la desembocadura del río Jaimanitas.

También se subastará el arriendo de cuatro fincas urbanas, situadas en el término de Rancho Boyeros, dos en la calle A y otras dos en la calle B.

Acuerdo suspendido

Por la Dirección del Servicio Central ha sido enviado a la Gaceta Oficial, para su publicación, un decreto presidencial por el cual se suspende un acuerdo tomado por el Ayuntamiento de Santiago de las Vegas, en relación con el impuesto sobre estaciones radioemisoras de menos de 400.

Dicho municipio, por acuerdo tomado en sesión extraordinaria había hecho una tarifa de libre regulación de $16.00 por cada Estación y como la creación de ese impuesto es una infracción de la ley, el Secretario de Hacienda lo ha dejado sin efecto, en uso de las facultades que le otorga el Art. 108 de la Constitución, concordante con el 158 de la Ley Orgánica de los Municipios.

Comisión de jubilados

Una comisión de jubilados del Retiro Civil estuvo ayer en la Secretaría de Hcienda gestionando la situación de fondos como auxilio dejados de abonar para cobrar los meses de noviembre y diciembre.

Sobre utilidades

Otra comisión de comerciantes, acompañada del doctor Luis Machado, estuvo en el despacho del Secretario tratando con el doctor García Montes sobre asuntos relacionados con la cobranza del impuesto sobre utilidades.

Circulares de la D. de Aduana

La Dirección General de Aduanas ha enviado a las Aduanas de la República las circulares Nos. 110 y 111, que tratan sobre certificación expedida por la Comisión Nacional de Propaganda y Defensa del Tabaco Habano, acreditativa de la inscripción como fabricante exportador (Decreto 2535) y, circular arancelaria sobre documentos que deben acompañarse a las declaraciones de caballos de raza para carreras que se importen al amparo de la partida 333.

AUTOMOVILES CIRCULADOS

Por transitar con exceso de velocidad ayer fueron circulados por la policía los vehículos siguientes:

Quinta Estación: 65383.
Décimacuarta Estación: 71927 y 68843.

HECHOS DENUNCIADOS

En la Primera Estación denunciaron los doctores Juan Lagueruela Artés y Otilio Campuzano Aguirre, Secretario y Vicetesorero, respectivamente, de la Comisión de Educación Física y Deportes de la Secretaría de Educación, que al personarse en dichas oficinas en la mañana de ayer, notaron que de la misma habían desaparecido distintos muebles y documentos, sin que tenga sospecha de persona alguna.

E.C.D. 2016

LOS REFINADORES AMERICANOS HAN INICIADO LA REBAJA DE 10 PUNTOS ANUNCIADA LA SEMANA PASADA

BOLSA DE NUEVA YORK

COTIZACIONES AL CIERRE AYER

Amer Crys	9⅜
Am Radiator	16⅞
Adams Expr	10¼
Air Reduce	63
Alaska Jun	9½
Allied Chem	182½
Allis Chal	47
Amer Can	95¼
Am Car Fou	29½
Am P. Pow	2⅞
Amer Ice	1¼
Amer Inter	6⅞
Amer Loco	20¼
Am. P. Light	7⅜
Amer Smel	50⅛
Amer Sugar	20½
A C Alcohol	10⅜
Amer T and T	149½
Am Tobac A	82
Am Tobac B	85¾
Am w works	12
An woolen	5½
Anaconda C	33⅞
Atchison	37½
Atlan Coast	26¼
Atlan Ref	22½
Ass D Goods	9¾
Auburn Auto	—
Aviat Cor	7⅛
Amer Metal	38
Armour and Co	5
—B	
Baldwin Lo	13¼
Balt and Ohio	6⅞
Bendix Axi	23¾
Best and Co	52⅜
Beth Steel	72⅞
Borden Co	16¾
Briggs	29
Brook Man	12
Butte Copp	—
Byers A M	11¾
—C	
Can Pacif	5⅝
Curt w A	20½
Curt w com	6¾
Ca e T. Mach	—
Columb Gas	6⅝
C. de Pasco	40¼
Ches and Ohio	33⅝
Chi R. Islam	½
Chrysler	81¼
Co a Cola	134
Col Carbon	69
Comm and Sout	1⅛
Cons Gas	29⅝
Cons Oil	8½
Cont Can	39¼
Cont Oil	26⅞
Corn Prod	64
Cont Motors .D	2⅝
Cuba Co	3
Cub Amer C	4⅜
C. Am Sug p	
Comm-l Solv	9¼
Chesapeake	36½
Cruc Steel	36⅞
Cons R. Cuba	3
Canadá Dry	18⅜
—D	
Del Hudson	21¾
Del and Lack	6⅜
D Aircraft	75⅝
Drug Inc	5
Dupont	147¼
—E	
East Kodak	181¾
El auto Lit	34⅞
El Pow Lig	10⅝
Elec Bond	9½
Erie (R. R)	1⅝
—F	
Fox Film C	25⅛
Frep Texas	26
Foster wh	23½
Firestone	23
—G	
Gen. Asphalt	18⅞
Gen. Elec	42¼
Gen. Foods	37½
Gen. Motors	49½
Guantánamo S	—
Gillet Saf	7½
Gimbel Bros	12⅝
Gold Dust	10½
Goodrich	22¾
Goodyear	36
Gen. Bronze	3¾
Graham Page	1¼
Gramby	6⅞
Great North	26⅞
—H	
Homestake	61¼
Houston Oil	7¼
Hudson Mot	7¾
—I	
Ill Cent	16¼
Interb R. T.	8¼
Int Cement	57¼
Int Nikel	54⅛
Inter Tel	9
I Tel F S	9⅛
Ill n Glas	68
—J	
Johns Mansv	103¼
—K	
Kroger Groc	20½
Kennecot	42⅜
—L	
Lambert Co	16
Lgg Myers .D	98½
Loose wiles	22⅜
Lorillard	20½
Louisv Nas	42½
Ludium Stl	25⅜
Lehman Cor	26
Liquid Carb	19½
—M	
Macy H H	42¼
Montgomeri	52
Miss Pac c	⅝
Miss Pac p	1⅛
Morris Phi	91
Murray Corp	8¼
—N	
N Y Central	18⅛
Nash Bisc	27⅞
Nat-l Dist	27
Nat-l Dairy	12⅛
Nat-l P Li	7⅜
Nat-l Steel	73¾
North Amer	21¼
N A. Aviation	17
Nort Pacif	11
—O	
Ohio Oil	9⅛
Otis Elev	26⅞
Otis Steel	13
—P	
Packard Mot	4½
Paramount	12⅜
Pennsylvann	20

Pat. Mines	11⅝
P. Petroleum	41½
Pullman Co	33¼
Pure Oil	10¼
Puerto Rico	15¼
—R	
Radio Corp	7⅜
Rep I Steel	22⅞
Reynolds	43¼
—S	
Schen Dis	17⅜
Safeway St	20⅞
Sears Roeb	73¼
Shell Uni	13½
Simmons Co	31¼
Soc Vacuun	13⅛
St. aul p	¾
So Pacific	18¼
South Ry	20⅛
Stan Brands	6⅞
Stand Gas	3
Stan N J.	50
Stan Oil C	26⅜
Stewart war	9⅜
Studebaker	7½
—T	
Texas Co	43
Texas Gudf	31⅛
Tinken Roll	43⅝
—U	
Union Carb	87¾
U. Pacific	88½
Union Oil	18¼
United Cor	5
Uni Cor pds	34¼
Unit Fruit	69¼
U. S. Rubber	50⅞
U Aircraft	40¼
U S Steel	64½
U S Inb Alc	—
U Gas Corp	—
—V	
Vanadium	20¼
—W	
W. Brothers	3¼
West Union	23⅜
West Elec	115½
Woolworth	49⅝
Yellow Tr	18⅝

Bonos de Cuba

Cierre ayer en New York:

Speyer 5%	105⅛	—
Speyer, 4½%	100⅜	—
Morgan, 5%	103⅝	—
Morgan, 5½	102	103
O. Públicas, 5½	72¾	73
Cuba 4½ 1977	59¼	59¾
Cuba Railroad, 5%	35	37⅞
Cuba Railroad, 7½	43⅞	45¾
Cuba Northen, 5½	32⅝	33
Manati Sugar, 7½	30¼	33¾
Int. Tel. Tel. 4½%	99¾	100

EL ORO Y LA PLATA

Cotizaciones al cierre ayer en la Bolsa de la Habana:

Plata contra billete americano	97¾	98¼
Oro acuñado contra billete americano	151	—

LA TABACALERA COMPAÑIA DE SEGUROS S.A.
(ACCIDENTES DEL TRABAJO)
GARANTIA - PROTECCION - SERVICIO
Edificio Bacardí, 201-21 HABANA
Teléfono M-7388
Telégrafo «NICOSEGURO»

Solicitan quedans en Navidad para importar juguetes

Un escrito dirigido por la Cámara de Comercio Cubana al Secretario de Hacienda

La Cámara de Comercio de la República de Cuba ha dirigido al Secretario de Hacienda, por conducto del Director General de Aduanas un escrito que textualmente dice:

«Sr. Secretario de Hacienda, por conducto del Sr. Director General de Aduanas. Ciudad.

Señor: Entre los artículos propios de Pascuas, Año Nuevo y Reyes, cuyas fiestas se avecinan, se encuentran los juguetes y otras mercancías de Navidad que no tienen quedan oficial, y como en años anteriores se ha concedido quedan para el despacho de tales artículos, suplicamos a usted ordene lo necesario para que se autorice a la saduanas el despacho de esas mercancías por medio de dicho quedan.

En cuanto a las sidras y los vinos, esa Secretaría debe igualmente conceder el quedan para su pronto despacho, habida cuenta de que tales caldos proceden corrientemente de España, país en el que existen grandes dificultades para los embarques y por lo cual muchos comerciantes tiene demorados sus recibos, y, por lo tanto, necesitan extraerlos rápidamente de las Aduanas tan pronto lleguen. Esta concesión subsanaría sin perjuicio para el Fisco y con gran beneficio para el comercio, la demora que sufren al disponer de sus mercancías mediante el despacho en firme.

En cuanto a otros artículos comestibles, propios de estas fiestas, no es menester concesión especial, porque ya están incluídos en la lista oficial de quedan.

Con gracias anticipadas por la rápida y buena atención que a usted seguramente le merecerá esta solicitud, queda de usted muy atentamente, Cámara de Comercio de la República de Cuba, Juan Sabatés, Presidente».

GANADO

Precios que pagan compradores entregado el ganado en esta capital según información dada en los mataderos:

	Ctvs. Libras
Vacuno, de 3¼ a	3½
Lanar, de 3 a	3½

Precios del ganado porcino

De 100 lbs a 125 lbs de 4½ a 5 cts
De 125 lbs a 150 lbs d 5 a 5¼ cts
De 150 lbs a 175 lbs de 5¼ a 5½ cts
De 175 lbs a 200 lbs de 5½ a 6 cts
De 200 lbs a 250 lbs de 6 a 6½ cts

LOS PRECIOS DE LA CARNE

En los mataderos de esta capital rigen los siguientes precios:

	Ctvs. Kilo
Vacuno, de 12 a	14
Cerda, de 25 a	30
Lanar, de 20 a	25

MATADERO DE LUYANO

Se sacrificaron ayer en el Matadero de Luyanó:

	Cabezas
Vacuno	103
Cerda	26
Lanar	16

MATADERO INDUSTRIAL

Se sacrificaron ayer en el Matadero Industrial:

	Cabezas
Vacuno	153
Cerda	202
Lanar	31

CARROS ENTRADOS

Ninguno.

MERCADO DE GOMA

Cierre ayer en New York:

Diciembre	—
Enero	16.00
Marzo	15.96
Mayo	15.95
Julio	15.96

MERCADO DE CAFE

Cierre ayer en New York:

Diciembre	4.09
Marzo	—
Mayo	4.18
Julio	4.22
Septiembre	4.23

COTIZACIONES DE LA BOLSA DEL AZUCAR DE NEW YORK

NUEVA YORK, diciembre 13.—(Por el hilo directo de Luis Mendoza y Compañía):

CONTRATO NO. 3

Meses	Abre	Max	Min.	Cierre
Sept.	—	—	—	—
Ene.	1.81	1.82	1.81	1 81
Mar.	1.90	1.93	1.91	1.92
May.	1.95	1.95	1.95	1.96
Jul.	1.98	2.00	2.00	1.99
Sept.	2.00	—	—	2.02
Nov.	—	—	—	—

CONTRATO NO. 4

1939

Meses	Abre	Max	Min.	Cierre
Ene.	109½	110	110	110
Mar.	109½	111	110½	110
May.	111	112½	112	112
Jul.	112½	—	—	113
Sept.	113½	—	—	114

MERCADO DE METALES

Cierre ayer en New York:

Cobre	10 31
Plomo	4.75
Estaño	45.95
Zinc	4.84
Nickel	0 35
Manganeso	0 40

MERCADO DE ALGODON

Cierre ayer en New York:

Diciembre	8.21
Enero	8.17
Marzo	8.13
Mayo	7.93
Julio	7.64
Octubre	7.34

ACCIONES DE LOS BANCOS

Cierre ayer en New York:

Guaranty Trust Co.	228
New York Trust Co.	83½
Chase Nat. Bank	30
National City Bank	22½
Public Nat. Bank	28¾
Manufacturers Trust	38⅝
Irving Trust	9½
Corn Exchange Bank	47¾
Chemical B. Trust Co.	40¾
Bankers Trust	43¾
Bank of Manhattan	15⅞
First Nat. of N. C.	1.610
Central Hannover	81½
First Nat. Boston	39¼
First Boston Corp.	18¼
Royal B. of Canada	181
Continental Bank	13⅝

MERCADO DE PIELES

Cierre ayer en New York:

Diciembre	11 20
Marzo	11.51
Junio	11.80
Septiembre	13.04

MERCADO DE MANTECA

Cierre ayer en Chicago:

Diciembre	—
Mayo	7.42
Granel	6.40

HA QUEDADO ACORDADO EL NUEVO GOBIERNO DE LA REPUBLICA DE CHILE

SANTIAGO DE CHILE, Dic. 13. (AP).—Después de varias reuniones políticas se aprobó hoy el siguiente ministerio de Aguirre Cerda, sujeto a confirmación oficial:

Interior: Pedro Alfonso, diputado radical.

Relaciones Exteriores: Ramón Briones Luco, ex parlamentario radical.

Hacienda: Roberto Wachholtz, radical.

Educación: Rudesindo Ortega, diputado radical.

Justicia: Raúl Puga, ex senador democrático.

Fomento: Rolando Merino, diputado socialista.

Defensa: Abraham Ortega.

Tierras: Enrique Mozo, abogado socialista.

Trabajo: Antonio Poupin, democrático.

Agricultura: Arturo Olavarría, radical.

Salubridad: doctor Juan Etchabarne, socialista.

BOLSA DE LA HABANA

COTIZACIONES AL CIERRE AYER

COTIZACION OFICIAL

Bonos y Obligaciones República de Cuba	Comp.	Vend.
Speyer 1904-1944	105	110
Deuda Int. 1905	95½	100
Cuba 1909-1949	99¾	104
Morgan 1914-1944	104	—
Morgan 1923-1953	103½	105
O. P. 1930-1945	77	74
Cuba 1937-1977	62	62⅝
Obgs. oro con 9 cupones	44	—
Obgs. oro con 7 cupones	37½	38¾
Obgs. oro con 4 cupones	36	37
Azucar 1930-1940	100½	103
Ayunt. Habana 1a. Hip.	92	—
Ayunt. Habana 2a. Hip	93	—
Centro Asturiano	51	—
Banco Terr. S. B	29	—
Cervecera	44	53
Cerv. Obgs. no Hip	14	19
Gas	106	—
Hav. Elec. Cons.	34	—
Havana Electric, Debentures Obgs. no Hip.	¾	—
Edif. La Metrop. S. A.	30	—
Mercados de Abasto y Consumo 1a. Hip.	72	—
Nueva F. de Hielo	104½	—
Papelera S. B	90	—
Telefonos	92	—
Unidos	6	—
Obgs. no Hip. Cia. Inversiones Fom. S. A.	97¾	100

Acciones	Comp.	Vend.
Cervecera	24	—
F C. Cons. de Cuba P.	2¾	4
Cuba R. R.	5	—
Fibras y Jarcia	20	—
H. E. Utilities Co. P. 6%	33	36
H. E Utilities Co P 5%	7⅛	8
H. E. Railway Co. Prfs.	¼	—
H. E Railway Co, C.	⅛	½
Jarcia, P.	65	—
Jarcia, C.	5	—
Licorera de Cuba	2	4
Mercantil, La (Seguros)	134½	202
Metropolitan Auto	100½	—
Naviera, P.	10	15
Naviera, C.	1¼	2½
Nueva F. de Hielo	125	—
N. F. de Hielo Bnfs.	34	—
Pesca, P.	8	—
Pesca, C.	⅛	—
Teléfono, P.	35	40
Teléfono, C.	15	100
Unidos	1½	3
Unión Oil	3	4½
1ra. Papelera Cubana	20	—
Cédulas Primera Papelera Cubana, 8%. (En circulación $500,000)	10	—
Cia. Muelles de Regla	—	—

COTIZACION A TERMINO

Ayer a las 3:30 p. m.
Entregas: días 15 y último de mes

Bonos y Obligaciones República de Cuba	Comp.	Vend.
Speyer 5%	105	—
Deuda Int.	95¼	100
Speyer 4½%	99½	105
Morgan 5%	103½	—
Morgan 5½%	103½	105
O. Públicas 1945	72¾	—
Cuba 4½ 1977	62¼	62⅝
Obgs. oro con 9 cupones	44	—
Obgs. oro con 7 cupones	37¾	38½
Obgs. oro con 4 cupones	35¾	37
Azúcar	100½	103
Ayuntamiento, 1a.	92	110
Ayuntamiento 2a.	93	110
Centro Asturiano	51	—
Cervecera Int.	44	—
Cerv. Int. Obgs. no Hip.	14	—
Gas y Electricidad	106	—
H. E. Railway Co.	34	39⅞
Havana Electric Railway Co Obgs. no Hip.	¾	—
Nueva F. de Hielo	104½	—
Papelera Cubana, S. B	90	—
Cuban Telephone Co	92	—
Unidos	9	—
Fomento	—	—

Acciones	Comp.	Vend.
Cerv. Int.	25	—
F. C. Cons Prfs	3	5
Cuba Railroad, Prfs	6	—
H. E. Utilities Prfs.	33	36
H. E. Utilities, Pretes	7	—
H E Ry. Co., Prfs.	½	—
Jarcia, Prfs.	63	—
Jarcia, Cms.	5	—
Licorera de Cuba	2	—
Naviera, Prfs.	10	15
Naviera Cms.	1¼	2½
Nueva F. de Hielo	125	—
N. F. de Hielo Bnfs.	34	—
Teléfonos, Prfs.	33	40
Ferrocarriles Unidos	1⅝	3
Unión Oil Co.	3	4½

COTIZACION LIBRE

Bonos y Obligaciones	Comp.	Vend.
Int. Tel. Conv. 4½%	92	—
Int. Tel. 5% 1955	62	—
Cuba Tel Co. 7½%	98	—
Cuba R. R. 5% 1952	35	—
Cuba R. R. 6%	36	—
Cuba R. R. 7½% 1936	43½	—
Nort. de Cuba 5½% 1942	33	—
Manatí Sug. 5½ 1942	30	—
Vertientes Sug. 7% 1942	7	—
C. Gallego 6% 1975	50	—
V. Tennis 3% 1949	3	—
Pro A. Musical 7%	39	—
C. Español 6%	50	—

Acciones	Comp.	Vend.
Int. Telp. and Tel.	7	—
Cia. Cub. Elt. Prf. $6.00	20	23⅞
Cuban Ame Sug Prfs	50	—
Cuban Ame Sug Cms.	4	—
Cuba Co. Cms.	½	—
Aux. Marit. (Suscrip.)	5	10
Seg. La Com. (Euscrip)	70	—
Seguros El Comercio	100	—
Central Violeta	4	—
Guantánamo, Prfs	10	—
Guantánamo, Cms.	1¼	—
Cia. Litográfica Prfs.	30	—
Litográfica, Cms.	—	—

VALORES

La única nota merecedora de apuntarse, la dió ayer el bono nuevo 1977. No fué sobresaliente la actuación de este papel en el mercado local; pero fué el único valor activo durante el día, especialmente después de las dos y media; hora de la Cotización Oficial en cuya pizarra quedó el bono con mejor precio que en la mañana. Después mejoró fracciones como se verá en la Cotización a Término, cuyos tipos han de considerarse de contado porque son para entregas de mañana quince. Hubo ventas hasta 62½. También se nos dijo que se había pagado algo a 62½. El total de las operaciones durante el día, se estimó en $20.000.

Los demás bonos de la República actuaron con la firmeza que viene constituyendo su característica. Como todos los días, se operó algo en esos valores. Los otros bonos de renta fija, también actuaron firmes. Nos referimos a los del Azúcar Papelera Cubana, Cuban Telephone, Gas y Electricidad, etc.

Igualmente firmes estuvieron las Obligaciones del Ayuntamiento de la Habana, de la primera y segunda hipoteca.

Las Obligaciones Oro del Tesoro acentuaron la flojedad de que hemos hablado en nuestras últimas informaciones. No desechado el propósito acerca del pago de estos valores sólo el abandono de que son objeto los mismos explica la debilidad que registran en la Bolsa.

Nada nuevo ofrecieron las acciones: sostenidas las de las empresas y compañías que pagan dividendos, y en igual situación desorientadora de otros días los demás. Las de Unión Oil quedaron más altas que el lunes, a pesar de que no fueron objeto de la misma demanda que la de dicho día. Se hizo algo en dos o tres de las otras emisiones de acciones.

De los valores que figuran en la pizarra de la Cotización Libre que se verifica en la Bolsa, estuvieron con mejor tono algunos bonos y menos acciones.

SOLICITAN LA MODIFICACION DE ALGUNOS ARTICULOS DE LAS ORDENANZAS SANITARIAS

Se refieren a los servicios en los establecimientos públicos de toda la Isla. Inspección a la comida que se sirva a los Veteranos de la Independencia. Una aclaración solicitada

En poder de los miembros de la Junta Nacional de Sanidad y Beneficencia se encuentra, para su estudio y resolución, un escrito del Secretario del ramo, doctor Costales, solicitando la modificación de los artículos 65, 70 y 71 de las Ordenanzas Sanitarias vigentes, de acuerdo con el informe rendido por el Jefe del Negociado de Casas y Establecimientos, señor José Agüero, en el sentido de fijar un modelo standard para los servicios sanitarios de los establecimientos públicos, señalando capacidad cúbica de los mismos, ventilación, luz y estado de limpieza; que las paredes estén cubiertas de zócalos blancos a dos metros de altura, los pisos de mosaicos y, finalmente, el cumplimiento del Reglamento de Instalaciones Sanitarias y dotación de agua, equiparlos con papel toalla y jabón, etc.

El doctor Costales espera el acuerdo de la Junta Nacional para llevar a la firma del Ejecutivo las modificaciones expresadas, para hacerlas cumplir inmediatamente.

Inspección de la comida que se ofrece a los indigentes

Personalmente el Secretario de Sanidad, doctor Costales, ha examinado la comida que se ofrece, diariamente, a los veteranos de la guerra de independencia en la cocina del Campamento La Purísima, para donde fueron trasladados últimamente pues antes lo hacían juntamente con los indigentes. Motivó la inspección la protesta formulada hace poco por los veteranos contra la calidad de la comida. De ahí que el Jefe de la Sanidad, sin previo aviso, se personara en «La Purísima», probando la comida que se servía en esos momentos, la que halló bien condimentada.

Saludó el doctor Costales a varios viejos libertadores, prometiendo a Máximo Mestre, que perdió una mano en la batalla de Sagua la Chica, peleando a las órdenes del General Robau, ayudarlo para obtener su pensión como veterano de la que no disfruta.

También expresaron los veteranos que deseaban volver a los comedores de Desagüe y Subirana, donde comen los indigentes, pues, por la distancia llegan fríos los alimentos.

Más tarde, encontrándose en su Despacho del Hospital Calixto García, el doctor Costales recibió la visita de una comisión de miembros del Consejo Nacional de Veteranos a los que declaró que no había pensado, en ningún momento, dejar indotado ese servicio y que, por el contrario, había ordenado se aumentaran cincuenta raciones más diarias para otros tantos veteranos.

Lesionados por perros

Durante las últimas 24 horas fueron lesionadas por perros sospechosos de padecer de rabia Clementina Torriente, de Peñalver 14, Rosa Marrero, de Máximo Gómez s|n; reparto Las Cañas; Antonio Rabanillo, de Marqués de la Torre 5; Meio Mateo, de Crespo 78 y, Juana Bouza, de Luis Estévez 12.

Aclaración solicitada

El Reglamento del Impuesto de consumo de azúcar y sal obliga a los comerciantes a conservar esos productos en los envases originales (sacos) y, por otra parte, las Ordenanzas Sanitarias exigen mantener el azúcar y la sal en envases adecuados, libre del contacto de las moscas y el polvo.

Con tal motivo el Presidente y el Secretario de la Cámara de Comercio, Industria y Agricultura de Camagüey, se han dirigido al Secretario de Sanidad rogándole una aclaración sobre el particular, ya que, en una forma o en otra, siempre infringen las disposiciones legales vigentes.

MERCADO DE LIVERPOOL

LIVERPOOL, diciembre 13.—El mercado de trigos debió abrir de ⅝ a ¾ más bajo; abrió de ¼ a ½ punto más bajo; a las 12:30 p. m. estaba de ⅞ a 1 punto más bajo; a la 1:20 p. m. estaba de 1 a 1⅛ más bajo.

El mercado de algodón debió abrir de 4 a 10 puntos más bajo; a la 1 p. m. estaba de tal como debía ser, a 11 puntos pero; Recibos 5.000; Americano 0; Middlings 5.11.

CHAPA SUSTRAIDA

Pedro Benítez Quiroch, vecino de O'Reilly, 215, denunció a la policía que de su auto le había sido sustraída la chapa delantera, que corresponde al número 8538.

DETENIDOS EN RIÑA

Miran Bandoyan, su esposa María Bandoyan y Adan Valle, vecinos de San Ignacio, 255, fueron detenidos por haber sostenido una riña en su domicilio, formando el consiguiente escándalo.

PROMEDIOS DEL CIERRE DE LA BOLSA DE NUEVA YORK

Por DOW JONES CO.

NUEVA YORK, diciembre 13

	Abre	Máx.	Mín.	Cierre		
30 industriales	149.10	150.16	148.60	149.59	alza	.94
20 ferroviarias	29.61	29.94	29.49	29.86	alza	.41
15 Serv. Públ.	21.40	21.77	21.32	21.60	alza	.22
40 Bonos			—	89.07	alza	.13

LA ASS. DE INDUSTRIALES AGRADECIDA AL DIRECTOR GENERAL DE LAS ADUANAS

La Asociación Nacional de Industrialesdirigió ayer al señor Juan M. Barquín, Director General de Aduanas un escrito que dice como sigue:

«Señor: Cumpliendo acuerdo de nuestro Comité Ejecutivo, hacemos llegar a usted nuestras más expresivas gracias por la pronta y buena atención dispensada a la denuncia formulada por la Compañía Textilera Ariguana, S. A., que venía siendo objeto de una ruinosa competencia por importaciones de tejidos de algodón procedentes li hilanderías establecidas en penales de los Estados Unidos.

Su resolución, solicitando de la Secretaría de Estado las medidas pertinentes encaminadas a evitar la repetición de esos hechos, evitará el cierre de la idustria de tejidos de algodón cubana, con beneficio para la economía nacional.

Reiterándole nuestra gratitud, quedamos de usted muy atentamente, A. O. Ceberio. Secretario General.»

CIERRE DE LOS VALORES EN LA BOLSA DE N. YORK

NEW YORK, diciembre 13. Careciendo de nuevo hoy las noticias de particulares inflencias, el mercado de valores se desenvolvió dentro de otra sesión caracterizada por una pesada y rutinaria rotación. El ambiente de nuevo significó el lento proceso de mejoría durante la mayor parte del día, produciéndose algunas ventas a última hora que originaron un retroceso de muchos de los avances obtenidos anteriormente. La tendencia general es de buscar en las noticias financieras algún factor de estímulo a su debido tiempo, pero entretanto, hay pocas perspectivas de posibles avances importantes en el mercado a menos que la situación extranjera demuestre inesperadamente alguna señal de mejoría. Las ventas originadas por los impuestos siguen causando periódicas pesadeces en el mercado. Este tono de pereza y la incapacidad del mercado de obtener y mantener avances importante sugiere que están siendo diferidas las nuevas compras de valores. JFK. Thomson & McKinnon.

MERCADO DE LONDRES

LONDRES, Dic. 13.—El mercado de valores abrió con una tendencia mejor. U. S. Steel vendióse a 61¾; International Nickey 53¼; Chrysler 79⅝; Cables sobre New York a $4.6590.

El oro en barras se cotizó hoy a 149 chelines 1 1|2 peniques contra 148 chelines 10 1|2 peniquer ayer. La onza fina de oro se cotizó esta mañana a $34.76.

La plalta se cotizó hoy a 20 3/16 peniques por onza lo que significa un alza de 1/16 de penique.

El mercado de cobre actuó ligeramente sostenido, cotizándose pronta entrega Libras 43 1/16; Futuros Libras 43 5/16.

GODOY-SAYÁN
SEGUROS Y FIANZAS
(INSURANCE AND BONDING)
TELEFONOS: M-9866 M-9867
AGUIAR 77
HABANA, CUBA

NO ORDENE SUS IMPRESOS SIN CONSULTARNOS PRECIOS
LITOGRAFIADOS EN "MULTILITH"
PERFECTOS. ECONOMICOS
A-6606 AGUIAR # 407

ORO
Cubano y Americano
Compramos y vendemos en todas cantidades
Pida nuestro tipo
CACHEIRO Y HNO.
Casa de Cambio
Obispo, 307. Telf. A-7780.

THE BOSTON SURETY COMPANY, S. A.
Garantía en Bonos de la República.
FIANZAS EN GENERAL
Manzana de Gómez.
Dptos. 365-368. Habana
Telfs. A-6204, M-2517
Cable: AVIEITES.
Telégrafo: BOSCO.

CAMBIOS

Tipos de venta al cierre ayer en Bancos de esta capital:

Nueva York, cable	1-10P.
Nueva York, vista	1-10P.
Londres, cable	4.67
Londres, vista	4.66½
Paris, cable	2.64
Paris, vista	2.63
Madrid, cable	Nominal
Madrid, vista	Nominal
Italia, cable	5.28¼
Italia, vista	5.27½
Bélgica, cable	16.92
Bélgica, vista	16.91
Alemania, cable	40.15
Alemania, vista	40.14
Toronto, cable	¾%D
Toronto, vista	13-16%D
Hong Kong, cable	29.20
Hong Kong, vista	29.15
Amsterdam, cable	54.75
Amsterdam, vista	54.60
Buenos Aires, cable	23.10
Buenos Aires, vista	23.05
Suiza, cable	22.72
Suiza, vista	22.70
Japón, cable	27.50
Japón, vista	27.45
Suecia cable	24.30
Suecia, vista	24.25

CAMBIOS EN N. YORK

Cierre ayer en New York:

Libra Esterlina	4.66½
Francos	2.62½
Pesetas	5⅞

Cotizaciones

COTIZACIONES DE LA LIBRA

La libra esterlina se cotizó ayer al cierre del Mercado local a $4.67.

COTIZACION DE LA PESETA

La peseta española se cotizó ayer, al cierre del Mercado local, nominal.

COTIZACION DEL FRANCO

El franco francés se cotizó ayer en el Mercado local, a razón de 37.87 por dólar.

LOS CANJES DE CUOTAS DE AZUCAR EN LA BOLSA

Los canjes de certificados de identidad, de las cuotas azucareras, fueron cotizadas ayer en la Bolsa de la Habana de la manera siguiente:

	Comp.	Vend.
Libre por Mundial	—	—
Libre por Retenido	—	—
Retenido por Mundial	0.72	0.74
Mundial por local	0.11	0.13

APRECIACION DEL MERCADO DEL AZUCAR

DICIEMBRE 13 DE 1938

Costo y Flete	Ant.	Hoy
Embarque enero a EE. UU.	1.95	1.95
Flete	0.14	0.14
Libre a Bordo—Pago Inmediato		
EE. UU. Cuota Libre	1.81	1.81
EE. UU. Cuota Retenida 1939	1.81	1.81
Cuota Mundial conjunto de las 2 clases	1.08	1.08½
Cuota local — Ex-Almacén	0.95	0.95½
Todas las cuotas	1.54¾	1.55

(Esta apreciación es de Luis Mendoza y Co.)

MERCADO DE GRANOS

Cierre ayer en Chicago:

Avena:	
Diciembre	28½
Mayo	28¾
Julio	27⅝
Centeno:	
Diciembre	42¼
Mayo	44⅞
Julio	45⅛
Maíz:	
Diciembre	49⅝
Mayo	52
Julio	52¾
Trigo:	
Diciembre	63⅞
Mayo	66½
Julio	66
Trigo de Winnipeg:	
Diciembre	60⅞
Mayo	63
Julio	63⅝

MERCADO DE SEDA

Cierre ayer en Nueva York:

Diciembre	172½
Enero	175
Febrero	175

EN EL MERCADO DE CRUDOS DE EMBARQUES ERAN IGUALES LAS OFERTAS DEL LUNES Y MARTES

En la Bolsa de Futuros, los del Contrato Americano quedaron al cierre un punto más alto que el lunes. Los del Contrato Mundial de medio a un punto más alto. Londres vendió a 1.07

Los azúcares crudos de embarque actuaron quietos y sin cambio, decía una de las informaciones recibidas ayer tarde desde New York. Las ofertas de los de Cuba, fueron a la misma base y en igual posición que el lunes. Lo mismo acerca de los libres de derechos decía la información; lo mismo que el lunes.

Otros detalles acerca de dicho mercado, los contiene la información recibida por Lamborn, que dice como sigue:

«El mercado de crudos abrió hoy con un tono quieto y sin cambio, sin haber nada abiertamente ofrecido, aunque con oferta de compra en firme («bid») los crudos de Cuba, para embarque tarde en diciembre, temprano en Enero, posiblemente obtenibles a 4 puntos por arriba de las cotizaciones prevalecientes en el mes de marzo de la Bolsa de Futuros de Azúcar de Nueva York, y también posiblemente obtenible una limitada cantidad de azúcares de las filipinas en «segundas manos», para llegar tarde en enero y entregas en febrero y marzo, al mismo nivel que el precio que prevalezca en el mes de marzo de la Bolsa de Azúcar de Nueva York, más 0.90 de derechos. Existía algún interés comprador por parte de los refinadores a la base de 2.75. Cotización «spot» de Willett and Gray el día 12: 2.85».

MERCADO DE FUTUROS

Los del contrato 3 o americano, quedaron al cierre de ayer un punto más altos que el cierre del lunes, excepción de la posición de enero que cerró un punto menos. De este contrato se vendieron durante el día: 3,550 toneladas en enero, 2,750 en marzo 2800 en mayo y 300 en julio.

Los futuros del contrato No. 4 o mundial quedaron al cierre de ayer de medio punto a un punto más altos que al cierre del lunes. Las ventas de este contrato fueron así: 500 toneladas en enero 2,000 en marzo, 600 en mayo y 100 en julio.

En la carta del ceirre se dan detalles acerca de la actuación de este mercado durante el día de ayer.

MERCADO DEL REFINO

Arbukle anunció rebaja a 4.40, en sacos de 100 libras, a partir desde ayer. Holly Sugar acepta pedidos a base de 4.10, con especificaciones. La Pennsylvania rebajó el precio a 4.45. Este es el tipo que se anunció fijarian todos los refinadores de azúcar de caña.

En relación con esas rebajas, la Russell News trasmitió a última hora de ayer el despacho siguiente:

«Según los corredores de azúcares refinos, siguiendo la rebaja de Arbuckle Brothers a la base de 4.40 c. libra. FOB refinería, otros refinadores del Este espérase que habrán de establecer un precio de 4.45 c. lb. contra el precio corriente de 4.55 c. lb., que se cotiza. Como quiera que Arbuckle vende a base de libre a bordo en su refinería usualmente mantiene un descuento de cinco puntos en comparación con los precios de otros refinadores. En algunos círculos del ramo se cree que el ajuste pudiera venir acompañado de anuncios suplementarios del Sur, en cuyo territorio los precios serán aumentados a base de 4.45 c. al cierre de operaciones de esta tarde».

MERCADO DE LONDRES

Se reportó que se habían vendido crudos al equivalente de 1.07 libre a bordo Cuba. La Terminal cerró más alta que el lunes, como se verá a continuación:

	Cierre del 12	Cierre del 13
Diciembre	5|10-1|2	5|10-1|2
Enero	5|11	5|10-1|2
Febrero	5|11	5|11-1|4
Marzo	5|11-1|4	5|11-3|4
Mayo	5|11-1|4	5|11-3|4
Agosto	5|11-3|4	6|0 -1|4
Diciembre	6|0 -1|2	6|0 -3|4

CARTA DEL CIERRE

La Russell News en su información final sobre los mercados, recibida por el hilo directo de Mendoza y traducida por esta firma, dice de esta manera:

«En el mercado de futuros azucareros domésticos prevalecieron hoy condiciones sostenidas, con una demanda moderada por parte de los intereses productores. Las operaciones en su mayoría fueron coberturas de ambos sentidos, en el mes de enero y traspasos hacia meses diferidos que mantuvieron los niveles de precios. Los crudos actuaron quietos y sin cambios, no reportándose ventas. En cuanto a los refinos, Arbuckle Brothers rebajaron sus precios en diez puntos a la base de 4.40 c. lb. y aunque rebajas similares han sido pronosticadas por otros refinadores no se hizo anuncio de ello hasta la hora del cierre del mercado. Ha sido la costumbre de la refinería Arbuckle mantener un descuento de [illegible] puntos en comparación con otros refinadores de azúcares de caña en este territorio. Las compras efectuadas por medio de operadores con conexiones de casas cubanas produjeron la firmeza de los futuros mundiales, siendo las liquidaciones quienes suplieron las ofertas. Londres operó con tono quieto, habiéndose registrado una ligera baja en aquel mercado, vendiéndose allí los crudos a 5 chelines 11 1|4 peniques, lo que equivale a 1.07 c. F. O. B.»

TABACO

Siguen en el mercado está semana las mismas firmas exportadoras que acis absorbieron la actividad durante los seis días de la semana anterior Rothschild Samuels & Duignan, Mark A. Pollack e Hijo y la General Cigar Company, verifican nuevos registros le «permanentes» »de la última cosecha de Remedios que todavía llega a la plaza.

El personal de las tres mencionadas firmas ha de continuar varios días más registrando las cantidades comprometidas en varios almacenes. Posiblemente no terminen de cargar esta semana esas cantidades. Hay que tener en cuenta que las existencias todas de «permanentes» nuevos y viejos, han sido comprometidos y eso no se registra tan pronto...

Tras la clase dicha ha de ser solicitada la capadura, el bote, la cola y otras capas de Vuelta Abajo y Remedios. Los embarques con destino a Esjaña y otros países de Europa continúan. También han de ser solicitadas de esas clases para destinarlas al Norte máxime si viene de nuevo la rebaja rancelaria con la revisión del Tratado de Reciprocidad.

Sin duda que todas las clases bajas tiene una perspectiva favorable.

Entradas por camiones

Rogelio Pérez y Compañía recibieron ayer desde Taguasco, provincia de Santa Clara, 23 tercios.

Constantino González y Compañía recibieron, también en camiones, las partidas siguientes: de Fomento 18 tercios y pacas; de Cienfuegos, 60; de Pinar del Río, 49 y de Villaclara 27.

Recibos por ferrocarril

Dos trenes que llegaron ayer a los patios de los ferrocarriles, trajeron las partidas de tercios y pacas que relacionamos a continuación:

De San Luis de Pinar del Río, para la Cuban Land and Leaf Tobacco 194.

De Consolación del Sur, para Rothchild-Samuel-Duignan, 178.

De Florencia, para C. de C., 42.

De Santa Clara, para I. Kaffenburgh-s Son, 10.

LOS CIGARREROS Y LOS MINEROS Y EL TRATADO DE RECIPROCIDAD DE E. U.

Ante la Comisión Interdepartamental de Tratados que funciona en la Secretaría de Estado y que se viene reuniendo diariamente para oír a los organismos y entidades que pudieran ser afectados con motivo de las negociaciones que se llevarán a efecto al revisarse parcialmente el vigente Tratado de Reciprocidad Comercial con Estados Unidos, concurrieron en la mañana de ayer dos comisiones: la primera que ostentaba la representación de los intereses Mineros de esta República, nombrada en la Convención que acaba de celebrarse en la capital de Oriente y que estaba integrada por los siguientes señores: Juan M. Reposo; Francisco Prieto, Joaquín Redondo, Ernesto Romagosa, Gabriel Mouriño, Gustavo Porta, José A. Mendaro y Antonio Arazoza. Y la segunda, la Asociación de Fabricantes de Cigarros de Cuba, presentada por los señores Tulio Díaz Rivera y Z. Yarza, todas las cuales informaron acerca de sus respectivas industrias en relación con las negociaciones que se abrirán en breve para la revisión limitada del Tratado de Reciprocidad antes citado.

Se iniciaron ya en la carretera de la Palma los trabajos

Cientos de obreros laboran en la importante obra, cuyo contratista es Juan Medina

PINAR DEL RIO, diciembre 13. DIARIO. Habana.—Cumpliendo las promesas que el Jefe del Ejército Coronel Fulgencio Batista y el Teniente CoronelManue l Benítez Valdés como Jefe del Octavo Regimiento de esta provincia, hicieran durante su visita al término de Consolación del Norte, se han iniciado los trabajos de construcción de la carretera que unirá a dicho pueblo con San Vicente y de ahí con el resto de la provincia.

Esta vía de comunicación es una arteria importante en la vida de La Palma, ya que siendo un término eminentemente agrícola e industrial, se visto siempre impedido de transportar sus productos a los mercados capitalinos y lo que es más doloroso aún, la falta de comunicación ha impedido que enfermos de suma gravedad no hayan podido ser intervenidos quirúrgicamente y perecieran antes de recibir los auxilios del médico, por ello ha llenado de tanto júbilo a los vecinos de aquellas zonas.

Al frente de esas obras está el conocido contratista señor Juan Medina, quien ha realizado otros grandes trabajos para el Estado mereciendo siempre la felicitación de las autoridades de la Secretaría de Obras Públicas y del Jefe de la Provincia.

Cerca de doscientos trabajadores se ganan el sustento diario en los trabajos de la carretera de Consolación del Norte a San Vicente y la actuación del contratista Medina viene siendo acogida con simpatías por el interés que pone en la mejor realización de los trabajos a él encomendados.

Consolación del Norte ha de vivir eternamente agradecida a los jefes militares Batista y Benítez por las gestiones que a su favor han hecho hasta lograr dotarla de una magnífica carretera y al contratista Juan Medina que tiene a su cargo las obras.—Guillermo Rodríguez, corresponsal.

N. GELATS y Cía.
Habana. BANQUEROS Aguiar 456
Vendemos cheques de Viajeros
Pagaderos en todas partes del mundo
y Cartas de Crédito Circulares
en las mejores condiciones.
"SECCION DE CAJA DE AHORROS"

M.E.C.D. 2016

MATANCERAS

DEL GRAN MUNDO

La boda del domingo.

Dentro de un marco de la más exquisita distinción y rodeada de detalles muchos de elegancia y refinamiento, tuvo efecto el pasado día once del corriente, la ceremonia nupcial que dejó unidos para siempre a dos jóvenes de la gentry matancera, tan bien queridos en nuestros mejores círculos, como la señorita Anita Dávalos y Delgado, y el cumplido gentleman Rafael Díaz Tellaeche.

La Catedral de San Carlos, el vetusto templo yumurino, aparecía en toda su legendaria magnificencia para estos esponsales que testificaron con su presencia las más prestigiosas familias de la Yucayo.

Un sencillo, pero original decorado realzaba ese altar Mayor de la Iglesia de San Carlos en que hace solo unos meses presentáronse para recibir la bendición a sus felices amores, dos de las hermanas de la fiancee de esta tarde del domingo anterior.

A base de gladiolos y espigas de nardos perfumábase el magnífico retablo en que artistas del ayer cincelaran filigranas y encajes del más depurado buen gusto.

Macizos candelabros sostenían los cirios que esparcían la tenue luz, que a esa hora de las seis de la tarde, daba tan suave penumbra a aquellas amplias naves de la Catedral.

Puntual a la cita que hicieran a sus amistades en las elegantes esquelas que suscribían los esposos Dávalos-Delgado y la señora María Tellaeche viuda de Díaz, llegó al sagrado recinto el flamante auto —propiedad del novio— en que hizo tan triunfal jornada la señorita Anita Dávalos.

Al perfilarse en el pórtico la arrogante y soberana figura de novia tan ideal, un murmullo de admiración y de franco elogio brotó de todos los labios, avanzando serena, majestuosa y sonriente, la alba silueta de la ya hoy esposa de Rafael.

Daba el brazo a su padrino, el joven profesional de tan sólida reputación, doctor José M. Díaz Tellaeche, que orgulloso y ufano, cruzó por entre la doble fila de invitados, arrancando las más cálidas celebraciones, a la apuesta y gentilísima pareja.

Me fijé entonces en la deslumbrante toilette de esa desposada, que tan alto pone el nombre de Angela Soler de Vargas, de cuyos talleres saliera esa acabadísima obra de aguja.

Un rico derroche de la más rica tela caracterizaba esa robe, como podrán apreciar mis lectores en la interesante foto que avalora estas líneas, y un acierto felicísimo en su hechura, como una irreprochable pureza en las líneas de su corte.

En cascadas soberbias y en bien combinados pliegues extendíase la suntuosa robe hasta terminar en la ancha y larga cola, que cual estela de albura, extendíase desde el pie del altar hasta las gradas del presbiterio.

Vaporoso y cefírico el velo, envolvían aquellas nubes de ilusión a la gallarda figura de Anita Dávalos, en cuyos hermosos ojos retratábase la infinitísima ventura que embargábala en aquellos instantes.

Una preciosa coifure a manera de radiante diadema enmarcaba el rostro soñador, completándose el atractivo de su toilette, con el ramo de manos, obra del jardín «El Rosal» de la señora Matilde Dans viuda de Macías, que era ofrenda de la interesante dama a la bellísima fiancee.

Esperaba junto al altar el novio, acompañado de la madrina, la noble y distinguidísima dama María Tellaeche viuda de Díaz, trajeada de negro con elegante severidad.

Mientras avanzaba el cortejo por entre la mullida alfombra que cubría la nave central de San Carlos, las notas siempre nuevas, siempre atrayentes de la marcha de esponsales, musicalizaba la jornada de gloria de Anita Dávalos, atacando después el órgano las dulces melodías del Ave María, a tenor de cuyos arpegios pronunció sus votos la enamorada pareja.

Ofició en el ceremonial el R. P. doctor Jenaro Suárez Muñiz, que tuvo para Anita y Rafael al darles su bendición las frases más cariñosas y los más fervientes votos por la glorificación de su unión.

Nuevamente, terminada la lectura de la epístola de San Pablo y cruzadas las arras, vimos deslizarse a aquella inspiradora figura de tan espléndida prestancia, pero dando ahora, ya el brazo, al elegido de su corazón, al hombre que supo rendir a sus virtudes a sus encantos y a su talento, sus atractivos y sus dones.

Manos leales que se extendían, sonrisas de afecto dibujadas en todos los labios, felicitaciones y parabienes infinitos, acompañaron a los novios hasta tomar el auto que los devolvió a su casa, de donde emprendieron viaje a la Habana para esta primera etapa de su nueva vida.

De la concurrencia selecta, escogidísima, numerosa, que se dió cita en la Catedral de San Carlos esa tarde del once de diciembre, no haré relación, porque a más de necesitar para ello un espacio del que carezco, hay otros muchos temas para esta correspondencia de hoy que demandan la atención de mi pluma.

Diré que estaba en esta boda todo lo que en el gran mundo yumurino es blasón y es timbre, por el nombre, por la posición y el dinero.

No silenciaré sin embargo a los caballeros que rubricaron el pliego matrimonial de Rafael Díaz Tellaeche y Anita Dávalos Delgado, representativos todos de los más altos sectores matanceros.

Firmaron por la novia el Presidente del Liceo, doctor Antonio J. Font Tió, con los doctores Manuel de J. Ponte y Domínguez, Juan Luis Báez, el doctor Lorenzo Haza y el señor Felipe García y por el novio el Dr. Julio Capó Dally, el eminente jurisconsulto doctor Miguel Caballero Cil y el señor Abel Villar.

Estamparon sus firmas en el contrato civil que tenía como representante de la Ley al doctor Ezequiel Caballero, al señor Leandro Lapido y el Presidente del Lions Club de Matanzas, señor José Manuel Martínez.

Presentes infinitos avaloran el ajuar de bodas de los esposos Díaz-Dávalos, joyas, muebles; mármoles, bronces y las más delicadas obras de aguja que han ido a decorar el coqueto nido que en la calle de Manzaneda No. 10 será marco a la radiante ventura de esos novios.

No terminaré estas breves líneas sobre esos grandes bodas del pasado domingo sin decir que para despedir su vida de soltero a Rafael organizáronle sus amigos distintos agasajos, como el almuerzo efectuado en la costa ha días, y la comida que tuvo efecto en el Hotel Louvre, dedicádole por sus compañeros, los miembros del Club de los Leones.

Mis votos por la felicidad y la dicha de Anita Dávalos y Rafael Díaz.

Rogelio López Centellas.

El duelo de hoy.

Causa baja en la sociedad matancera una de las figuras que más la prestigiaban y uno de los hombres que enaltecían la escuela cubana con mayores timbres, más rancio abolengo y más recia personalidad.

La muerte de Rogelio López Centellas, ocurrida en la tarde del domingo, cuando ardía en fiesta la población, que celebraba con inusitado júbilo, la reanudación de la Jira de Monserrat, es duelo que afecta por igual a toda la gran familia yumurina, a la que se vinculaba el hombre meritísimo que acaba de bajar a la tumba, por su fructífera actuación en las aulas y su larga y valiosísima labor educativa.

Hijo de intelectuales, descendiente de familia de maestros, Rogelio López, siguiendo las huellas de su inolvidable padre, aquel gran don Tomás López, se consagró al apostolado de la enseñanza y forjó durante su preciadísima existencia legiones de legiones de hombres que de él recibieron con las primeras luces del entendimiento, el ejemplo augusto de su ejecutoria y todo el caudal de su sapiencia.

Vivió para la humanidad el ciudadano que al abrazar el profesorado no tuvo más anhelo en la vida que darse todo por entero a aquellos que acogíanse a su ilustración, sus profundos conocimientos y sus evangélicas enseñanzas.

Fué el maestro ejemplar, y discípulo que salía de sus aulas, era hombre preparado y era triunfador futuro en más adelantados empeños.

Modesto, sencillo, humilde, nobilísimo, Rogelio López Centellas, a pesar de su gran valer, de su elevadísima reputación era el hombre abiertamente franco y hondamente generoso, que ni se ensoberbeció por sus triunfos, ni lo cegó la gloria del éxito.

He aquí el intachable, el integro, el ejemplar caballero que hoy llora la sociedad matancera, identificada con los familiares para los que no hay consuelo ni resignación en estos instantes.

Para todos esos deudos de Rogelio López Centellas, nuestro más sentido pésame.

La colecta del real

Para el Asilo de Ancianos.

Circulan ya las cartulinas, que con la señora Violeta Salvador de Pérez Arocha, han lanzado a la circulación, las distinguidas damas Tulita Gómez de Casas, Rosa Ugarte de Bustamante, Consuelo García de Bretos, Juanita Carnot de Baquedano, Laida Chávez de Casas y Emilia P. de Suárez en favor de ese Asilo de Ancianos Desamparados del Paseo de Martí, cuya angustiosa situación, se trata de remediar con esta altruísta iniciativa.

Unas cartulinas que encierran veinte cuadros pequeños han sido distribuídas, para poner en cada uno de sus cuadros, una moneda de diez centavos, y al completarse las veinte ser devueltas, a la esposa del ex-jefe militar del distrito, a su residencia del Paseo de Martí No. 5.

Así, con ese pequeño óbolo se piensa reunir una no despreciable suma que podrá hacer que se terminen algunas obras emprendidas en aquella santa casa y que los ancianitos reclusos en ese hospicio, tengan unas Pascuas alegres y abundantes.

¿Quién se negará a pegar su real en las cartulinas que se encabezan así: «La Virgen de los Desamparados derrame sobre vosotros los dones de su ternura y eternamente os bendiga».

Jorge Beato.

En posesión de su premio.

En ceremonia solemne y brillantísima para la que recibí invitación, tuvo efecto anoche en el Hospital Calixto García, la entrega de los premios Finlay a los triunfadores en el curso 1937-1938 de la Universidad de la Habana.

Tocó el primero de esos premios a un joven matancero que leyó anoche su trabajo en la velada efectuada ante el más selecto concurso, en la Capital.

Con verdadero entusiasmo nos hacemos eco aquí de este éxito del joven Jorge Beato Nuñez, que pertenece a una prestigiosa familia de la Atenas y es hijo de amigos a quien muy altamente apreciamos.

Sea enhorabuena

El Padre Trabadelo

Un alto honor.

Le acaba de ser concedido el título de Prelado Doméstico de Su Santidad, al virtuoso sacerdote, que desde la muerte de Monseñor Sainz hasta la toma de posesión del actual Obispo de esta Diócesis, Alberto Martín Villaverde, desempeñó el cargo de Vicario Foráneo, con éxito, acierto y tacto inigualados.

De esa manera ha premiado la Santa Sede la labor del Rvdo. Padre Trabadelo en la interinatura que abrió el doloroso paréntesis, al llamar el Creador a aquel nobilísimo varón que se llamó Severiano Sainz y Bencomo.

Hasta el Palacio Episcopal de Matanzas, donde reside el padre Trabadelo están llegándole felicitaciones muchas por la distinción que acaba de recibir de Roma y que lo hace Prelado Doméstico de su Santidad el Papa.

Unanse a esas enhorabuenas de que viene siendo objeto el Padre Trabadelo, esta nuestra muy sincera.

La última nota

Para tres pésames.

El primero a la viuda del Lcdo. Gustavo Arocha y Lleneras y sus hijos, que lloran en estos instantes la desaparición de aquel integro magistrado que fué por muchos años Presidente de la Audiencia de Matanzas.

Ligados los míos al probo y recto funcionario judicial por una antigua y sincera amistad, la muerte de Gustavo Arocha es pena con la que nos identificamos muy hondamente.

El segundo para los hijos de doña Felipa de Armas viuda de Arenal, la esposa de aquel rico hacendado yumurino que se llamó don Pedro Arenal y que tanto se destacó en los círculos financieros de esta plaza.

Perteneciente a noble familia de la Atenas, la señora de Armas, son muchas las casas que hoy guardan luto por esa sensible desgracia.

Es el tercero de estos mensajes de condolencia que encierra esta nota, para los familiares de Doña Amada Ruiz, cuya muerte sume en la desolación más grande a un compañero estimado que milita en ese staff del periódico de Félix U. Casas, «El Imparcial».

Para José L. Ruiz, el redactor de las «Rápidas» del popular rotativo de la calle de Independencia y para todos los suyos, nuestro pésame.

Manolo Jarquín.

ANUNCIOS CLASIFICADOS DE ULTIMA HORA

PROFESIONALES

3 DRES. EN MEDICINA

DR. J. GARCIA RIOS
De las Universidades de Barcelona y Habana. Ex-Cirujano Hospital Emergencias y Dependientes, Cirugía General; Ulcera estomacal y duodeno; hemorroides: Impotencia; Esterilidad Aborto habitual. Consulta y reconocimiento $3.00. San Nicolás 514 de 1 a 5 M-1540.

COMPRAS

9 CASAS

COMPRO CASA HABANA, VIBORA, Lawton, aunque esté deteriorada. Dr. Rodríguez. Empedrado 366. Teléfono I-4285 de 1 a 3 y de 7 a 8 a.m.

REPARACIONES

42 MUEBLES Y PRENDAS

REPARAMOS SUS MUEBLES POR poco dinero dejándolos como nuevos. Casa «Pardo». U-5761. Los modernizamos, barnizamos a muñeca y esmaltamos «Duco». Pinturas mimbres a vapor y neveras. Tapicería en general. Azogamos espejos. Trabajos garantizados. San Rafael No. 610 entre Gervaasio y Belascoaín.

U-2505. TALLER DE REPARACIONES de muebles en general, operaciones expertos en tapicería y barniz muñeca, garantizamos dejar sus muebles viejos como nuevos antiguos en modernos; llame y se convencerá. Teléfono U-2505.

VENTAS

48 CASAS

VENTA DE CASAS, PARA PARTICIÓN de una herencia, juntas o separadas, tres en el Vedado, Habana, y cinco en Cienfuegos; todas en las mejores calles de ambas ciudades. Informes: Dr. Rodrguez Baz, Calzada del Cerro, 1.611, frente a Lombillo, de 3 a 5 p. m. No se informa por teléfono.

El Regalo de Año Nuevo $5,000
Residencia que mide 15x47. Compuesta de jardín, portal, sala, gran hall, 4 habitaciones de 4x4, baño intercalado, gran comedor, cocina, pantry, traspatio inmenso con frutales; ómnibus y tranvía por la esquina. En la Ave. 1ra. del Rep. Almendares. Pedro de la Cuesta. A-8697 y FO-2419.

VIBORA
Concepción, a una cuadra Calzada Portal, sala, 3 cuartos, lujoso baño compelto; comedor, cocina, traspatio: $3.200. En San Francisco: Portal, 2 cuartos, sala, baño, comedor, patio: $2.600. En Zapotes: jardín, portal, 3 cuartos, lujoso baño, comedor, cocina; patio; garage: $4.600. En Juan Bruno Zayas; gran residencia: jardín, portal, sala, saleta, hall central, 2 baños, 5 cuartos, comedor, cocina, traspatio; garage: $6.800. Informes Teléfono M-1072.

EL CONCURSO DE ANUNCIOS CUBANOS

Se aproxima la celebración del Segundo Concurso Nacional de Anuncios Cubanos, convocado y organizado por la Asociación de Anunciantes de Cuba.

Los que recuerden el éxito que tuvo el concurso del año pasado, comprenderán el interés que existe para el presente. El Concurso se refiere concretamente a los anuncios publicados en periódicos y revistas durante el año 1938, y a los carteles confeccionados en dicho año.

Los anuncios deben de remitirse montados en cartones a la Secretaría de la Asociación de Anunciantes, situada en el tercer piso de Cuba 355 moderno. A dicha dirección pueden dirigirse también todos los interesados en obtener las bases del Concurso, advirtiendo que la admisión se cerrará el 31 de Diciembre.

VENTAS

48 CASAS

SE VENDE BELLISIMO CHALET sin estrenar. Avenida 11; 10 y 11; Ampliación de Almendares. Lujosos. sólidamente construido; con grandes comodidades en su interior. Véalo de 8 a 12 y de 2 a 5.

COUNTRY CLUB. EN LA AVENIDA Central vendo un precioso chalet con 3.000 metros y jardines, construcción moderna, techos monolíticos y garage. Informa: G. del Monte. Habana 264. M-2474.

MIRAMAR. EN LA AVENIDA DIEZ, vendo un palacio. Esquina de Fraile, 2.815 varas. Mucho lujo. Verdadera ganga. G. del Monte Habana, 264. Teléfono M-2474.

HABANA
Gran edificio 3 pisos, 6 casas, 12x36 rentando $226 en $25.500. Otro de esquina, rentando $189, $18.000. Casa 3 pisos, cerca Galiano, rentando $100, $10.200. Cerca Universidad, 2 pisos independientes, rentando $100, garage en bajos: $12.000. Casa 2 pisos, rentando, $50: $5.000. Esquina 2 pisos, 16x31, rentando $151, en $16.000. Una planta, preciosa, en San Leopoldo con sala, 5 cuartos, baño intercalado, comedor, etc. $7.000. M-1072.

VEDADO
Vendemos casa bien situada, con garage, mucho frente, en $8.500. Otra, preciosa, nueva, en $4.800. Y gran edificio de apartamentos, rentando $327 en $35.000. Informes: O-Reilly 251. Departamento 407. M-1072.

SIERRA: 6,800
Precioso chalet 2 plantas, un año de fabricado, 5 cuartos, 2 baños de lujo; servicios criados, garage, cerca tranvías y guaguas. M-1072. O-Reilly 251. Departamento 407.

MUCHOS Y BUENOS NEGOCIOS
Una casa moderna, en Santos Suárez, techos monolíticos en gran Avenida, muchas comodidades $5.700. Una en Juan Delgado amplia, frente al tranvía, gran traspatio $5.400. Otra en la calle Carmen, pegado a Juan Delgado, brisa, hermosa casa $3.500. Solares tengo de varias medidas en Santos Suárez, con entronques de agua y alcantarillado, muy baratos. Informes de todo Vallongo. Belascoaín 1157.

VENDO: ANIMAS CERCA GALIANO 3 plantas sala; saleta; 3|4; comedor $11.000. Maloja 3 plantas monolítica renta $80. Precio $10.000. Luz cerca Egido 2 plantas moderna, renta $60. Precio $7.500. Campanería, Aguiar 206 M-7785.

VEDADO: CALLE 19 EDIFICIO 3 plantas independientes, cada planta jardín; portal; sala; hall; 4|4; baño; comedor; garage; 1|4 criado. Renta $150. Precio $22.000. Calle 23 tres plantas monolíticas renta $140. Precio $20.000. Campanería, Aguiar 206. Telf. M-7785.

VEDADO CALLE 23 ESQUINA LUJOSO chalet, citarón y monolítico, 900 metros jardín, portal; recibidor; gabinete; sala; 2|4; baño; comedor; garage. Altos: terrazas; sala; 5|4; baños. Precio $30.000 es ganga. Campanería, Aguiar 206. M-7785.

GANGA: SANTA IRENE ESQUINA moderna 2 plantas; renta $60. Precio $7.000. Zapote una planta 600 varas; 7|4. Renta $45. Precio $5.000. Campanería Aguiar 206 M-7785.

VENDO 2.500 VARAS NAVE Y cuartería pegado esq. Tejas a $6 vara. Negocio del año. Se cambia por casas chicas, propia para sierra, fábrica de muebles, carrocería de guaguas o depósito, por lo céntrico Informes, Galiano 509, García.

COMPRO EN LA VIBORA O EN SANTOS SUAREZ
Casa de techos monolíticos hasta $7.500, no más de dos cuadras de buena comunicación, no menos de 4 habitaciones aunque no tenga garage. Trato sólo con el propietario. Pedro de la Cuesta A-8697 y FO-2419.

VENDO: EN EL CERRO. PEDROSO No. 55 esquina a Cruz del Padre, casa fabricada. Sala; dos cuartos; cocina; cuarto de baño completo; patio. Dueño Telf. FO-3449. Ramón Pérez. $2.500.

POR AUSENTARME: VENDO 6 CASAS juntas o separadas y una esquina con 3 apartamentos y bodega bien surtida; renta total $146.50. Precio $13.000. Informes Teléf. FO-2625. No corredores. Buena Vista.

49 SOLARES

SE VENDE UN SOLAR DE ESQUINA de sombra en la Víbora, 537 varas, mil ochocientos cincuenta pesos. Informan su dueño. Teléfono A-5615.

SOLARES
Vendemos parcelas y solares completos en Habana, Víbora, Alturas Almendares, La Sierra, Almendares y Miramar. No compre sin enterarse de los precios a que vendemos. O-Reilly 251, departamento 407. M-1072.

AMPLIACION DE ALMENDARES
Calle 12 amplia avenida vendo esquina y centro baratísima; solar completo, avenida segundo sombra 12x46 a $2.25 vara. Esquina pequeña 22x23 a $2.50 vara, parcela pequeña sombra 12x23 a $2.50 vara; solar completo brisa 12x45 a $1.75 vara. Informa Ramón Rodríguez Telf. M-6543.

ALMENDARES
Calle C frente al Parque Japonés, vendo solar cercado mampostería alto sobre la acera 10x47.17. Se da barato pues urge la venta. Informa Ramón Rodríguez. Teléfono M-6543.

A $1.90 EL METRO SE VENDE un solar 10x50 500 m. acera de la sombra único por fabricar Lawton entre Milagros y Sta. Catalina. Informes F-7170.

51 ESTABLECIMIENTOS

¿BUSCA NEGOCIOS? ¡TENGO LOS MEJORES! BENJAMIN GARCIA M-4461 VENDO, CAMBIO
Y compro negocios, una barra café: $2.500. Una casa, 2 plantas: $6.500 renta $100. Una esquina: y 8 casas: $9.000. Vendo lechería: $800.00. Vendo hospedaje, hotel, Vendo tintorería: $2.000. Vendo grandes naves para industrias. Tengo toda clase de negocios. Vendo casa Calzada y una esquina: $9.000 Vendo esquina con comercio, 2 plantas, renta $80.00, en $7.000. Vendo casa Infanta 3 plantas: $9.000. ganga. Vendo 15 casas, rentan $220.00, $17.000. Vendo edificio de 4 casas: $5.500, renta $80.00. Vendo casa 3 plantas 11 por 14: $10.000, pegada a Monte. Otra, San Lázaro, 2 plantas, 7 por 24: 15.000. Informes: Galiano 509, García.

VENTAS

51 ESTABLECIMIENTOS

VENDO, CAMBIO, COMPRO
Establecimientos y propiedades. Véame y se convencerá que tengo los mejores negocios y más baratos. Informes Galiano 509. García, M-5561.

VENDO HOTEL: $5,000
40 habitaciones con baño. Vendo gran barra cantina en $5.000 con 3 y medio de contado. Vendo una bodega pegada a Galiano: $1.800 y una casa de inquilinato, en $850.00. Informes: Galiano 509. García.

52 BOVEDAS Y PANTEONES

CAPILLA EN EL CEMENTERIO, frente al panteón de los bomberos; tiene 3 bóvedas y terreno para siete más, es de cantería; por ausentarme del país. Teléfono A-0498.

53 AUTOMOVILES - ACCESORIOS

VENDO CHEVROLET 36, 4 PUERTAS piel y baúl, gomas 6 capas, motor a toda prueba, siempre particular se da barato. También acepto cambio. 17 460 entre F y E. Vedado.

55 CAJAS CONTADORAS

POR SER GRANDE PARA MI GIRO vende caja contadora National con placas de bronce nikelada, puede verse en 23 y 12. Frutería «El Nuevo Chalet».

60 INSTRUMENTOS DE MUSICA

VENDO UN PIANO PROPIO PARA estudios mayores con su banqueta y puesto en su casa, en 50 pesos. Aramburo, 432 casi esquina a Zanja.

61 DE ANIMALES

VENDO 20 CAFES
Vendo panadería y víveres, en $5.000 de contado, venta diaria de $150.00, la mejor casa de La Habana; 40 bodegas, 9 casas de huéspedes, bodegas a $800.00; lecherías, a $600.00, huéspedes a $1.000 cafés a $600.00. Todo regalado. Véame hoy. Galiano 509, García.

62 OBJETOS VARIOS

SE VENDE UNA DIVISION DE cristal de 4 metros de largo de cedro. San José No. 208. Café.

INTERES GENERAL

SALON CAPITOLIO
Paseo de Martí y Dragones. Telf. M-4739. Café restaurant al aire libre Obtenga un tickets de abono por semanas con precios especiales. **Table d-Hotel por 30 cts. 2 platos hechos, uno a la orden postre y pan,** por 50 cts. 2 platos hechos, filete miñón o costilla de puerco, pollo a la orden. Tendremos cenas especiales para Noche Buena y Año Nuevo. Especialidad en vinos y licores. «Salón Capitolio».

ALQUILERES

82 APARTAMENTOS

ALQUILO APARTAMENTO MODERNO: Sala, comedor, dos habitaciones, cuarto de baño y cocina. Calle Dos y 35, Vedado. Informes: F-6191.

EDIFICIO PEDRO MORALES SANTA CRUZ
SAN LAZARO Y N.
OCHO PISOS
Se alquilan modernos y ventilados apartamentos desde $40.00 a $55.00, con dos a cuatro habitaciones y su respectiva sala, comedor, hall; baño; cocina y cuarto con servicio de criados. Tienen vista al mar y la ciudad.
ELEVADOR DIA Y NOCHE
INFORMES: DE 9 A 12 EN EL MISMO EDIFICIO.

83 DEPARTAMENTOS

SE ALQUILA DEPARTAMENTO COMPUESTO de sala, cuarto, cocina y baño, en Carmen 314 bajos, entre J. B. Zayas y J. Cortina. $10.00. Informan Telf. I-3770.

EDIFICIO ALASKA
Calle 23 esq. M. Vedado, se alquila un hermoso departamento en este edificio, de esquina todo con frente a la calle. Informes Molina M-9659.

84 HABITACIONES

ALQUILO HABITACIONES EN CASA de familia decente, abundante agua, buenos baños agua caliente y teléfono, sólo a personas de moralidad. San Rafael 315, altos entre San Nicolás y Rayo.

SE ALQUILA HERMOSA HABITACIÓN hombres solos, amueblada, con agua caliente, lavabo; otra habitación muy propia para dos compañeros o un matrimonio sin niños, amplia y ventilada, hay teléfono. O-Reilly No. 522. primer piso.

NEPTUNO 1.007, ENTRE HOSPITAL y Espada, magnífica habitación muy amplia 5x4.20 mt. con parrilla al frente y luz eléctrica. Puede verse a todas horas. Informa la encargada.

CASA FAMILIA TODO CONFORT en Prado, teléfono, siempre agua fría y caliente alquila una habitación y solicita compañera cuarto para una señorita. Indispensable referencias. Teléfono A-9118.

EN CASA PARTICULAR SE ALQUILA con asistencia, cómoda y amplia habitación balcón calle; lavabo agua caliente. Teléfono. En la misma otra chica. Neptuno San Nicolás. Primer piso La Filosofía.

SE ALQUILA UNA HABITACION propia para matrimonio con o sin muebles. Precio reducido. Villegas No. 433. Primer piso.

SE ALQUILA UNA HABITACION con balcón a la calle pada hombres solos. Lucena 315; 1er. priso derecha.

85 NAVES-LOCALES

GRAN LOCAL PARA ESTABLECIMIENTO. Panadería, dulcería, víveres finos o cualquiera otra clase establecimiento. Reina y Campanario, antiguo «Cetro de Oro»; lo mejor de Reina. Informes en el mismo.

NAVE. SE ALQUILA PARA GARAGE depósito o cosa análoga. Espada y Jovellar. Informan al lado Melchor.

SE ALQUILA PARA COMERCIO Monserrate, 481. Teléfono M-4022.

87 HABANA

MARINA 105
Frente al parque Maceo, primer piso alto, casa moderna: Recibidor; sala; comedor; 3 habitaciones; lujoso baño intercalado: cuarto criados con baño. Llaves en el mismo de 3 a 6. Informes Telf. A-6318. O-Reilly 305.

SUSCRIBASE Y ANUNCIESE EN EL «DIARIO DE LA MARINA»

ALQUILERES

87 HABANA

$25.00: ALQUILO VALLE 21, BAJOS Espada y Hospital. Sala, comedor, 3 cuartos, baño, cocina; lave altos. Teléfono F-6779.

MODERNA: SAN JOAQUIN 357, ALTOS, pegada a Monte: sala, saleta, dos cuartos, cocina, baño. Llaves los bajos. Dueño allí de 3 a 5. Mucha agua.

CASITA. SE ALQUILA EN 25 PESOS Escobar 270, con sala, comedor y dos cuartos. Informan en el I-3010.

SE ALQUILAN EN $40.00 LOS ESPACIOSOS altos de Concordia 611 entre Oquendo y Marqués González con sala, saleta, comedor al fondo, 4 habitaciones, baño, cocina y servicio de criados. La llave al lado. Informan Teléfono FO-2362.

SE ALQUILAN LOS ALTOS DE LA casa Luaces 20 entre Carlos III y Lugareño compuesto de sala, recibidor, dos cuartos, comedor y servicios. La llave al lado. Informan Sr. Cámara. Precio $25.00. Teléfono: M-6276.

SE ALQUILA EL SEGUNDO PISO de la moderna casa San José 455. Compuesto de sala, comedor, dos habitaciones cocina de gas, baño intercalado y servicio de criados. Alquiler $30. Informan A-6696.

SE ALQUILA LA 1ra. PLANTA moderna toda decorada Concordia 751 esq. a Aramburo con gran sala y recibidor, dos grandes cuartos, baño intercalado, comedor al fondo y servicio de criados, agua abundante. La llave en la Regente, bodega. Informes F-7170 precio: $36.00.

SE ALQUILA PRINCIPE No. 13 ANTIGUO casa sala; comedor; dos cuartos servicio; agua abundante.

SEGUNDO PISO MODERNO, BELASCOAÍN 909, entre Figuras y Escobar; sala, saleta, 3 cuartos, baño intercalado, comedor amplio, cuarto y servicio criados, cocina y calentador gas. Informan: Belascoaín 356, altos. Teléfono U-5537.

SE ALQUILA EN CORRALES No. 609 la casa compuesta de sala, comedor, cuatro cuartos y baño intercalado. Informes No. 610.

SE ALQUILAN LOS ALTOS Y BAJOS de la espléndida casa Industria No. 264 entre Neptuno y Virtudes. Amplia y fresca, informes y la llave en Refugio No. 167 esq. a Consulado de 1 a 2 y 4 a 5 p. m.

ALQUILO BAJOS ESPADA 509 MODERNO entre Valle y San José; sala, comedor, tres habitaciones, baño y cocina. Informan: M-1420.

SALUDABLE, ECONOMICA(ALQUILO magnífica casa alta, acabada de reconstruir; recibidor, sala, tres grandes habitaciones, comedor amplio, baño moderno, cocina, terraza, lavadero, etc. Infanta 1.601 cerca de Tejas. Teléfonos I-3868 y M-5015.

SE ALQUILA SAN MIGUEL 1.107, bajos pegadito Universidad; 4 habitaciones y todas las comodidades modernas Teléfono M-7179. Sr. Castro.

88 VEDADO

SE ALQUILA: $26.00, PRECIOSOS altos en 8 número 458, entre 19 y 21: Terraza, sala, comedor, dos cuartos, cocina y baño. La llave en los bajos. Teléfono F-7013.

ALQUILO ALTOS CASA 25 No. 911 entre Paseo y A: Terraza sala, saleta, tres habitaciones, baño intercalado, servicios criados, agua abundante $45.00. Informan la misma. A-6222.

ACABADOS DE PINTAR BAJOS CHALET 25 y L No. 310, una cuadra Universidad; terrazas, sala, comedor, lujosos 4|4, baño, pantry, cocina, patio garage dos máquinas; cuarto y servicio criados. Abierto de 2 a 5 p. m.

SE ALQUILA LA CASA CALLE 4, No. 508, ajos entre 21 y 23, Vedado, compuesta de sala, cuatro cuartos, baño intercalado, comedor, hall, pantry, cocina, portal, jardín, garage, dos cuartos con sus servicios para criados. Informan en el 510 bajos. Teléfono F-3826.

SE ALQUILA EN $20.00 UNA CASA compuesta de sala, comedor; dos habitaciones; cocina y baño completo, en el Vedado, calle 14 No. 363, casi esq. a 23. Informan en la misma o en Muralla No. 419. Telf. M-1590.

SE ALQUILA UNA MODERNA ESQUINA con todas las comodidades, buenos servicios, agua abundante 1a. planta. Puede verse a todas horas. Informa Línea y 14 bodega. Vedado.

SE ALQUILA LA CASA 19 ENTRE 26 y 28 Vedado. Con terraza; sala; comedor; 4 cuartos; sala; closets; baño intercalado; pantry; cocina y garage. Informan por el teléfono F-2675.

89 CERRO - PALATINO

SE ALQUILA CASA SALA, CUARTO grande, comedor, cocina y servicios. Precio $12.00. Paradero del Cerro, Havana Park, 128.

EN $20.00 SE ALQUILA CASA EN Bellavista 557, 1|2 cuadra de Salvador; tiene sala, tres cuartos, baño, cocina y patio; acabada de pintar y reformar; es moderna; la llave al lado; dos meses de fondo.

90 MARIANAO - REPARTOS

CASA MODERNA, AVE. CIUDAD MILITAR 9 entre 78 y 8a., Columbia. Living-room, 4|4, cocina, pantry, garage, cuarto y servicio criados. Teléfono F-5211.

ALQUILO LUJOSO CHALET 22 esquina 3a. Ave. Reparto Miramar Living-room, comedor, biblioteca, terrazas, 5 dormitorios, 2 lujosos baños, garage doble, 3 cuartos criados, 2 baños. Véase de 1 p. m. a 6 p. m. Informan Telf. F-5742.

ALTURAS ALMENDARES: ALQUILO chalet dos plantas; jardín, portal, sala, gabinete, comedor, 5 cuartos, 2 baños, pantry, cocina, cuarto criada, garage. Avenida Paz. Informes en Avenida Paz No. 60.

LEAVING FOR EUROPE, MEANTIME renting confortable furnished home asit is for season or six months, six hundred dollars, free location, big garden, 3 bedrooms, dining, sitting rooms, den, porches, etc.; stove and refrig. upand downstaires telephone included, garage, see daint before 11 a. m. Línea y Tres Rosas between Street carstop Elliott and Avenida de Las Palmas near American Embassy.

91 JESUS DEL MONTE - VIBORA

VIBORA. SE ALQUILAN LOS ALTOS de Avenida 10 de Octubre 1166, esquina a San Mariano; compuestos de sala, comedor, cinco habitaciones, baño; cocina y servicio para criados. La llave en la botica. Informa: Manuel Rodríguez, Telf. M-1804.

ACABADOS DE FABRICAR SE ALQUILAN los altos de Jesús del Monte 911 entre Luz y Pocito con sala; recibidor, comedor; dos cuartos; baño intercalado; cocina $25.00. La llave en la misma U-6884.

VIBORA. ALQUILO CHALET CON garage, jardín, portal; sala; hall; 3|4; comedor; cocinaj lavadero; calentador frutales; baño intercalado. Jenaro Sánchez 61 entre Primera y Segunda I-3666.

ALQUILERES

91 JESUS DEL MONTE - VIBORA

VIBORA. SE ALQUILA BONITA CASA en Carmen 314 entre J. B. Zayas y J. Cortina, compuesta de: portal, amplio hall; cuatro cuartos; baño intercalado de color; comedor; cocina; pantry; servicio de criados y lavadero. $45.00. Informan: En la misma, en los bajos. Telf. I-3770.

VIBORA. SE ALQUILA ALTOS, CON sala; comedor; 4 habitaciones; baño; una cuadra del paradero del Habana Central. Jenaro Sánchez 69 esquina a Segunda.

92 SANTOS SUAREZ - MENDOZA

BARATOS. D-STRAMPES A MEDIA cuadra de la Ave. Acosta, se vende un solar que mide 13x52, se da a 2 pesos vara. Informes: Infanta y Ayestarán. Teléfono U-6784. Padrón.

SE ALQUILA UNA CASA DE 2 CUARTOS, sala, comedor, baño, cocina, patio, portal y jardín. Línea 22 entre Libertad y Johnson Santos Suárez. Frente al paradero Ruta 60. Precio $18.00.

SANTOS SUAREZ. MAYIA RODRIGUEZ y Carmen, 20x30; 2.60 varas. Esquina. Parcela centro. 10x23; $685 Teléfono I-3055. Ferretería.

ALQUILO CASA MAGNIFICA EN las mejores calles de Santos Suárez: Estrada Palma 605 y Mayía Rodríguez. Tres cuartos y demás comodidades. Véala hoy.

94 LAWTON - BATISTA

SE ALQUILAN LOS BAJOS DE LA casa Vista Alegre 117 entre San Anastasio y Lawton, compuesto de sala, comedor y tres cuartos y servicios. Informa Sr. Cámara. Teléfono M-6276.

98 ALQUILERES VARIOS

LOMA DE COJIMAR, SE ALQUILA casa moderna, jardín, garage, sala, comedor, tres habitaciones, baño intercalado, pantry, cuarto y servicio de criados; agua abundante; cómoda y amplia. Informes: A-7884.

SE SOLICITAN

99 SOLICITUD DE ALQUILERES

SE DESEA ALQUILAR UNA BUENA casa para un consultorio en punto céntrico con uenas comunicaciones de preferencia en el Vedado; llame al FO-3512 de 1 a 5 p. m.

100 PERSONAS DE IGNORADO PARADERO

SE DESEA SABER DE VICENTE Paradela Gómez para asunto de familia. Informes en San Joaquín 262 A. Novoa, Habana.

102 AGENCIAS - COLOCACIONES

CUATRO HERMANAS CUBANAS han sido empleadas por esta Oficina hace más de 15 años, 3 de ellas se han casado después de varios años y una sigue aun colocada en la misma Oficina. También una cocinera se ha colocado por mediación nuestra hace 16 años, siempre con buen record. Seriedad y cumplimiento con nuestros clientes es nuestro lema. «AGENCIA BEERS». Plaza de la Catedral No. 54.

103 CRIADAS - CRIADOS

PARA LIMPIEZA Y LAVAR SE SOLICITA señora de mediana edad. Monserrate 498; 2do. piso.

SE SOLICITA UNA CRIADA DE MANO lanca para la limpieza de una casa y servir al comedor de un matrimonio, tiene que saaer su obligación y ser despierta; sueldo 10 pesos, en Juan Delgado 68.

SE SOLICITA UNA MUCHACHA DE 14 y 16 años para criada sueldo $10. O-Reilly 461 moderno y 65 antiguo. Tiene que dormir en la colocación.

SE SOLICITA UNA CRIADA PARA la limpieza de una casa. Lucena, 315; 1er. piso derecha.

104 COCINERAS Y COCINEROS

SE SOLICITA UNA COCINERA QUE tenga recomendación; que sepa su obligación; dormir fuera. Sueldo $12. Calle 7 entre 6 y 8. La Sierra.

DESEO JOVEN ESPAÑOLA QUE SEPA cocinar, puede dormir en la colocación. Informes de 10 de la mañana a 3 de la tarde. Carlos III No. 110, bajos, esquina Luaces.

105 MANEJADORAS

SE SOLICITA JAMAIQUINA JOVEN sin pretensiones que hable poco español, de 9 y medio en adelante. Calle B. No. 154. Vedado.

SOLICITO MUCHACHA DE 14 A 16 años para entretener 2 niños, dormir en la colocación; sueldo $8.00. Arellano 426, Víbora entre Luz y Pocito. Ruta 24.

114 AGENTES - VENDEDORES

SOLICITAMOS HOMBRES Y MUJERES activos que deseen ganar de dos a cinco pesos diarios. Negocio serio. De 2 a 5 en la Oficina del Administrador. La Metropolitana 242.

117 SOLICITUDES VARIAS

COCINERO ESPAÑOL COMPETENTE económico buenas referencias, casa particular o comercio; sale al campo sin pretensiones. San Nicolás 417. Tintorería. Teléfono M-4647.

SE SOLICITAN SEÑORITAS QUE tengan buena presencia y con aspiraciones. Habana 16 bajos de 4 a 6 p. m.

SE OFRECEN

118 CRIADAS-CRIADOS

SE DESEA COLOCAR UNA MUCHACHA para criada o manejadora, tiene referencias. Teléfono F-3534.

SE DESEA COLOCAR UNA ESPAÑOLA de criada de mano o para cocinar y limpiar para matrimonio solo; sabe trabajar. Teléfono FO-2677.

SE DESEA COLOCAR MUCHACHA española para cocinar para corta familia, tiene referencias. Teléf. F1-7962.

DESEA COLOCARSE UNA JOVEN española para criada de manos; tiene referencias. Informan: F-6170.

SE OFRECE UNA ESPAÑOLA DE mediana edad, sin pretensiones, formal y trabajadora para limpieza o para la cocina, siendo matrimonio; cocina y limpia; tiene referencias. Teléfono FO-9205.

SE OFRECE MUCHACHA ESPAÑOLA cocina muy bien, ayuda en limpieza o lava a corta familia, o criada de mano; tiene buenas referencias. M-7122.

SE OFRECE SEÑORA ESPAÑOLA para criada de mano, entiende algo de cocina o cuidar enfermos, buenas referencias. San Miguel 913 entre Espada y Hospital. U-6966.

SE DESEA COLOCAR UN CRIADO español en casa de familia acostumbrado a todo lo que requiere un servicio fino; plancha ropa de caballero; tiene referencias de familias distinguidas. Teléfono M-4157.

SE OFRECE UN JOVEN ESPAÑOL para criado de mano. Informan Teléfono FO-2331.

SE DESEA COLOCAR UN ESPAÑOL de criado de mano en casa particular, tiene referencias y sabe cumplir con su obligación; no tiene grandes pretensiones; también entiende de jardín. Informan Teléfono A-3642.

SE OFRECEN

118 CRIADAS-CRIADOS

SE DESEA COLOCAR UNA JOVEN española para criada de mano o de comedor, desea casa de moralidad. Informan en el A-8927.

SE DESEA COLOCAR UN BUEN criado de manos español con buenas referencias. Teléfono A-6621.

SE OFRECE UNA CRIADA DE MANO, parda, o para manejadora, entiende algo de costura; sabe lavar y planchar ropa fina y con buena referencia. Informan: F-3921.

MUCHACHA ESPAÑOLA FINA Y DE buena presencia se ofrece para cuartos y costura o comedor; sabe servir muy bien mesa a la rusa, lava y plancha ropa fina; es formal y trabajadora y tiene buenas referencias y lo mismo se coloca por horas. M-4712.

SE OFRECE UNA MUCHACHA CON muy buenas recomendaciones y con mucha práctica para asistir enfermos; sabe inyectar. Teléfono M-8674.

DESEA COLOCARSE JOVEN DE 18 años para limpieza de casa particular o para manejadora. Llamarla al FO-2573.

SE OFRECE CRIADO ESPAÑOL SABE trabajar tiene referencias. Telf. M-4856. San Lázaro 103.

SE OFRECE UNA BUENA CRIADA para todo servicio de comedor o para manejadora; tengo buenas referencias; salgo a repartos o fincas. Informes: 23 No. 407 esquina a J. Teléfono F-2524.

SE OFRECE UNA BUENA CRIADA de color con referencias. Tiene buen carácter y va a los repartos también se ofrece como manejadora, entiende bien a los niños F-3019.

SE OFRECE MUCHACHA ESPAÑOLA, para criada de mano o para cocinar y limpiar si es matrimonio solo: tiene referencias. Informan Telf. F-4426.

SE OFRECE UNA JOVEN PARA criada de mano o cuartos; es formal y sabe sus obligaciones; desea buen trato; va a los repartos; duerme en la colocación. Teléfono F-5407.

PRIMER CRIADO VALET, MUY práctico en todo fino servicio alto, buena presencia, finos modales, con referencias de familias distinguidas, ofrece sus servicios. Teléfono A-9795.

DESEA COLOCARSE INGLESA DE criada de mano, o para todo el servicio si es matrimonio o corta familia que sea extranjera o cubana que hable inglés. Informes F-6054. Sara.

SE DESEA COLOCAR UN JOVEN ESPAÑOL para criado, acostumbrado a servir en distinguidas casas. Sirve bien a la rusa hace cocteles. Tiene muy buenas referencias. Informes al M-3992 José.

DESEA COLOCARSE UNA JOVEN blanca, para criada de mano, comedor o manejadora; tiene buenas referencias. Tiene práctica. Informan FO-9226.

SE OFRECE SIRVIENTE ESPAÑOL fino sirve a la rusa e inglesa; tiene inmejorables referencias de familias cubanas y amercianas; para más informes llame al Telf. A-9062. San Miguel 266 altos casi esq. Galiano.

JOVEN ESPAÑOLA CON MUCHOS años de servicio desea colocarse en casa de corta familia para cocinar y limpiar. Ferrer 111. Cerro: tiene buenas referencias. Teléfono I-6287.

DESEA COLOCARSE SEÑORA ESPAÑOLA para criada de manos, tiene recomendaciones. Aguiar 451. M-6359.

119 COCINERAS-COCINEROS

COCINERA ESPAÑOLA DE MEDIANA edad desea colocarse; sabe su obligación y de repostería, o para la cocina solamente; sabe de platos finos y ha estado en muy buenas casas. Teléfono A-6260.

DESEA COLOCARSE COCINERA ESPAÑOLA o para todo siendo corta familia, tiene referencias, duerme en la colocación: sueldo 12 ó 15 pesos. Teléfono I-7582.

SEÑORA DE COLOR, DE MEDIANA edad, desea colocadse de cocinera y repostera, tiene referencias; no menos de 18 o 15 pesos. Otilia. F-4282.

SE DESEA COLOCAR UN COCINERO reposctero español joven con muchos años de experiencia, tiene buenas recomendaciones de casas particulares trabaja la cocina como usted lo desee. Línea y C. Teléfono F-2789.

SE DESEA COLOCAR UNA JOVEN española para cocinar, tiene un niño de 7 años, quiere tenerlo con ella. Teléfono M-4655.

SE OFRECE UNA COCINERA DE color o para criada de mano, entiende de lavar ropa fina y sabe coser y con buenas referencias. Informan Teléfono F-3921.

EXPERTA COCINERA REPOSTERA hace toda clase de pan y platos finos, habla inglés; desea buen sueldo. Teléfono F-6000.

SE OFRECE SEÑORA ESPAÑOLA mediana edad para cocinar, sabe sus obligaciones, tiene referencias. Informan Teléfono A5-1822.

SE OFRECE UNA MUCHACHA PARA cocinar, otra para criada le cuarto, entiende de costura: F-5245. Preguntar por Ferro.

SE OFRECE UNA BUENA COCINERA para cocinar sólo o cocinar y ayudar; salgo a repartos y duermo en la colocación o fuera, según trato. 23 No. 407. esquina a J. F-2524.

SE DESEA COLOCAR JOVEN ESPAÑOLA para cocinar solamente o por horas, no duerme en la colocación. Buenas referencias. M-4632.

DESEA COLOCARSE UNA MUJER española para cocinar, limpiar o manejar. Sabe hacer de todo es trabajadora. Tiene referencias y duerme en la colocación. M-3339.

SE OFRECE UNA BUENA COCINERA de color con referencias; no le importa ir al reparto. También como lavandera; tiene referencias. F-3019.

BUENA COCINERA ESPAÑOLA DESEA colocarse: tiene referencias. Informan Telf. F-4541.

DESEA COLOCARSE UNA PENINSULAR para cocinar y limpiar o corta familia. Informan Manrique 623, entre Salud y Reina, Teléfono M-4743.

DESEA COLOCARSE UNA JOVEN española para cocinar y limpiar, siendo corta familia o cocinar solamente tiene buen carácter y es cumplidora; tiene referencias. F-7150.

120 MANEJADORAS

MANEJADORA PARDA CLARA, DESEA manejar recién nacido, tiene referencias; sabe inyectar; sueldo $20. Caridad. Teléfono F-4282.

DESEA COLOCARSE UNA JOVEN del campo para manejadora o criada de mano, tiene referencias. Informan Teléfono U-5663.

SE OFRECE UNA SEÑORA DEL INTERIOR para manejar o para cuartos. Tiene buenas referencias. Telf. F-6131.

125 CHOFERES

DESEA COLOCARSE UN JOVEN ESPAÑOL de chofer tiene buenas referencias y cartas de garantía de las casas que trabajó. Calle 13 No. 57 entre N y M. Telf. F-6244.

131 OFERTAS VARIAS

SE OFRECE UN MATRIMONIO DE color para chofer y para criada de mano, pueden dormir los dos en la casa; sabe cocinar, puede salir al campo y con buenas referencias. Informan: Teléfono F-3921.

E.C.D. 2016

DEFUNCIONES OCURRIDAS EN LA HABANA LOS DIAS 12 Y 13

(Hasta las 4 p. m.)

Pedro M. Saavedra Medina, blanco, de 52 años, en Campanario 308.
Alonso Po Po, amarillo, de 42 años, en el Sanatorio Esperanza.
María López Triana, blanca, de 56 años, en Cerro 1582.
Obdulia Azón Castillo, mestiza, de 23 años, en San Ignacio 307.
Mercedes Hernández Cruz, blanco, de 55 años, en el Hospital Paula.
Esperanza Ramírez Hernández, blanca, de 43 años, en Moreno 423.
Dominga Orta, negra, de 72 años, en el Asilo de Ancianos.
Marcelino Faus Lloréns, blanco, de 65 años, en La Benéfica.
Félix R. Carraita Hernández, blanca, de 70 años, en Cerro 1551.
Calixto Suárez Medina, blanco, de 4 años, en Angeles 23.
Elena Proenza Cordillo, blanca, de 30 años, en Municipio 356.
Modesto de la Barrera Giró, blanco, de 58 años, en 25 número 1112, Vedado.
José González Alvarez, blanco, de 39 años, en el Hospital Calixto García.
Eusebio Comas Gutiérrez, blanco, de 64 años, en el Instituto del Cáncer.
Ambrosio Rodríguez, blanco, de 86 años, en el Hospital Calixto García.
José O-Farrill Sandoval, blanco, de 50 años, en el Hospital Calixto García.
Tomás Hernández Rodríguez, blanco, de 74 años, en el Hospital Calixto García.
Francisco Macías, mestizo, de 58 años, en el Hospital Calixto García.
Juan Duarte Machín, blanco, de 73 años, en el Instituto del Cáncer.
Alberto Rodríguez Hernández, blanco, de 57 años, en el Hospital Calixto García.
Ramón Díaz Rubal, blanco, de 62 años, en el Hospital Calixto García.
Pedro de Chopelli, mestizo, de 58 años, en el Hospital Calixto García.
Virginia Garriga Montoto, blanca, de 51 años, en el Instituto del Cáncer.
José L. Opisos González, blanco, de 89 años, en San Ignacio 313.
José Gómez Pérez, blanco, de 45 años, en Avenida de el Lucero.
Juan Pérez Jufre, blanco, de 32 años, en el Hospital Calixto García.
Morserina Carrera Noroña, negra, de 3 días de nacida, en Línea y G, Vedado.
Teresa García Arnaldo, blanca, de 36 años, en 13 y L, Vedado.
José Abalí Valdivieso, negro, de 24 años, en Perseverancia 107.
Emilia Campos Alegre Betancourt, negra, de 59 años, en 8 número 73, Batista.
Manuel Vega Rodríguez, blanco, de 97 años, en la Finca Pérez.
Pablo Orella Díaz, blanco, de 53 años, en Aguila y Virtudes.
Balbina Díaz Alvarez, blanca, de 82 años, en Neptuno 266.
Pablo Siró Alvarez, blanco, de 68 años, en Avenida Octubre 429.
Florentino Chicanó, negro, de 55 años, en Santa Ana 458.
Benigna Luis Luis, blanca, de 50 años, en Baratillo 105.
Juan Villarreal Padrón, blanco, de 80 años, en Paseo 607, Vedado.
Antonio García Vega, blanco, de 50 años, en Placer Sitio y Plasencia.
Antonio de Paula González, negro, de 94 años, en Saldo 16.
María Josefa Travieso Peña, blanca, de 56 años, en Armas 914.
Marta Rosales Ruiz, blanca, de 5 años, en el Hospital Municipal.
Baldomero Castillo Estupiñán, blanco, de 9 meses, en el Hospital Infantil.
Eladio Sierra Hernández, negro, de 9 meses, en el Hospital Infantil.
Mario B. Pereira, blanco, de 45 años, en Refugio 269.
Felipe Herrera Díaz, blanco, de 67 años, en Cerro 440.
José Redondo Moratín, blanco, de 52 años, en el Hospital Las Animas.
Manuel Cancelo Cancela, blanco, de 62 años, en Reina 156.
Manuel González González, blanco, de 12 días de nacido, en Nra. Regla 52.
Rogelio S. Barroso, mestizo, de 2 meses, en Obrapía 547.
Mercedes Renero Castellanos, blanca, de 22 años, en Luz y Naranjo.
Ramón Izquierdo Castillo, blanco, de 49 años, en la Quinta de Dependientes.
Antonio González Gallardo, blanco, de 40 años, en Cerro 1551.
Manuel Cagiga Aparicio, blanco, de 54 años, en Luz 367, Víbora.
Zoila Delgado Zulueta, mestiza, de 30 años, en Laguna 5.

PROFECIONALES

1 ABOGADOS Y NOTARIOS.

DIVORCIOS

Muy rápidos a plazos cómodos, en toda la República. Cubanos yextranjeros, desde $20.00. Matrimonios. Concordia 172 y Manrique. Dr. Angel Fernández.

CONSULTORIO MERCANTIL

Quirúrgico. Dr. Luis Bermúdez, consultas para pobres de 8 a 10 a. m. mualizables de 10 a 12 m. Particular de 8 am. a 8 pm. $5.00. Escobar 518 entre Zanja y Salud Telf. U-1288.

MATRIMONIOS Y DIVORCIOS. — Asuntos judiciales; cobros de cuentas; reclamaciones en general. Manzana de Gómez departamento 555. M-7874

DIVORCIOS; MATRIMONIOS. SIN IR al Juzgado; Declaratorias de herederos: ciudadanías; Administración de bienes, corriendo con las reparaciones, por pequeño costo y toda clase de reclamaciones. X-2571

MATRIMONIOS. ANTE NOTARIO EN su casa. Atención especial miembros fuerzas armadas. Llamenos. Divorcios. Cubanos y extranjeros rápidos. También sólo ante Notario por acuerdo. Declaratorias herederos. Escrituras de todas clases. Bufete y Notaría Metropolitana 438. Telf. M-9335 y F-3352.

BUFETE DEL DOCTOR NILO PICAZO Cossio. Divorcios, desahucios; administración de bienes; reclamaciones mercantiles. Anticipo de gastos Edificio «La Metropolitana», departamentos 336-337, Telf. M-6031. Consultas diarias 4 a 7 p.m

2 PROCURADORES

ME HAGO CARGO DEMANDAS, DI- vorcios rápidos, matrimonio notarial, cartas ciudadanía; pasaportes; declaratoria herederos; pensiones; etc. Véame anticipo gastos. Bufete: Alberto Cuervo, Metropolitana 342. O-Reilly y Aguacate M-2808.

3 DRES. EN MEDICINA

DR. ALEJANDRO MUXO

VIAS URINARIAS

Especialista de la clínica-hospital «Cuatro de Septiembre» y de la quinta «Covadonga» del Centro Asturiano. Cirugía génito urinaria. Enfermedades venéreas y trastornos sexuales. Consultas diarias de 4 a 7 p. m. Perseverancia 163 entre Animas y Virtudes. Telf. A-7001.

SUSCRIBASE Y ANUNCIESE EN EL «DIARIO DE LA MARINA»

PROFESIONALES

3 DRES. EN MEDICINA

DR. J. LYON

(De la Universidad de París))

Especialista en la curación radical de las hemorroides, sin dolor ni operación. Consultas diarias, de 1 a 3. Consulado 29, altos esquina Genios.

DR. J. B. RUIZ

Ex-especialista del Centro Gallego de los hospitales de Filadelfia y New York. Especialista vías urinarias, venérea, sífilis y trastorno sexual. Uretrascopía y Cistoscopía. Consultas de 1 a 3. Trocadero 211 esquina a Crespo.

POLICLINICA INTERNACIONAL

Director Dr. David Cabarrocas, San Miguel 462, entre Lealtad y Escobar. Consultas de 11 a 1 y de 5 a 7 p. m. Gratis a los pobres con radioscopías, análisis, diatermia, rayos ultra-violetas; luz alpina; inyecciones; medicinas; aplicación de aparatos de yeso; raspados; curas; operaciones. Tratamiento de tuberculosis con éxito desde la primera semana al desaparecer la fiebre. Turnos de $5.00 a hora fija. Telfs. U-2737: F-4045.

VIAS URINARIAS

EXCLUSIVAMENTE

Tratamiento rápido de las enfermedades de la uretra; próstata; vejiga; riñones etc. IMPOTENCIA en todas sus formas. GENERANDI, COEUNDI, ESPEMATORREA, ESTERILIDAD, POLUCIONES NOCTURNAS etc. Afecciones de SEÑORAS, RESECTOSCOPIA DE LA HIPERTROFIA PROSTATICA. (Método Thompson y McCarthy).

Consultas y reconocimientos gratis de 3 1|2 a 8 de la noche. Consulado 59 altos, entre Genios y Refugio.

INSTITUTO HIGIA

ENFERMEDADES VENEREAS EXCLUSIVAMENTE

Curación rápida y garantizada de gonorrea reciente o antigua, prostatitis, orquitis; artritismo blenorrágico; sífilis; últeras chancrosas; impotencia. Ultimos medicamentos. Método indoloro. Diatermia, fulguraciones. CONSULTAS Y RECONOCIMIENTOS GRATIS de 7 a. m. a 9 p. m. Turnos especiales. Zanja 54, altos, entre Galiano y Rayo Teléfono M-6605.

DR. ANTONIO PITA

Enfermedades Nerviosas y Endocrinas (Exclusivamente))

Desequilibrios vago-simpáticos y glandulares. Psicastenia. Neurastenia. Impotencia y Frigidez sexual y nerviosismo de los órganos en todas sus manifestaciones. Contando con un bien montado Instituto de diagnóstico y Fisioterapia. Consulta previamente concedida: $10.00. Consulta de 1 a 3 p. m.: $5.00. No visita ni da consultas por correo. San Lázaro 67 teléfono A-9292 Habana.

DR. MARINO RAMOS

Especialista del Hospital Mercedes

Medicina General. Enfermedades de la infancia. Niños retrasados. Consultas Reina 212, de 2 a 7 p. m. M-2107.

CONSULTORIO MEDICO QUIRURGICO

DIRECTOR: Dr. ISIDORO AGOSTIN

Escobar 518. Telf. U-1288. Consultas de 9 a. m. a 9 p. m. Médicos especialistas. Especialidades de señoras. Vías digestivas. Nerviosas. Piel y Sífilis. Vías genito-urinarias. Inyecciones. Servicio de enfermeras. Rayos X. Consultas desde $1.00 a $10.00 por turno rigoroso. Gratis a pobres los jueves. Asistencia a domicilio a cualquier hora. Dentista anexo.

DR. OCTAVIO RIVERO

Asma, tuberculosis, enfermedades pulmonares y alérgicas. (Coriza, urticaria)

Ex asistente Servicio del profesor Saye (Barcelona), ex jefe clínico Dispensario Antituberculoso Municipal. Consultas: lunes, miércoles y viernes, 12 a 2 p. m.; martes, jueves y sábados 9 a 1 p. m. Campanario 209 M-6258.

DR. ROSAL

Sistema nervioso. Corazón. Medicina interna. Consulta diaria de 4 a 6. San Miguel 507, bajos, entre Gervasio y Escobar Telf. U-2342.

GABINETE OBSTETRICO GINECOLOGICO. DR. EVARISTO PEREZ RIVERO

Habana 712 entre Luz y Sol. Consultas diarias de 1 a 5 p. m. Enfermeras especializadas en tratamientos de enfermedades de señoras. Partos, trastornos del período, insuficiencia ovárica. Menopausia. Telf. A-8930.

DR. J. GARCIA RIOS

De las Universidades de Barcelona y Habana. Ex-Cirujano Hospital Emergencias y Depiendientes, Cirugía General; Ulcera estomacal y duodeno, hemorroides; Impotencia; Esterilidad; Aborto habitual. Consulta y reconocimiento $3.00. San Nicolás 514 de 1 a 4. M-1540.

DR. A. LABRADOR

Especialidad enfermedades estómago. Intestinos. Flujos crónicos. Venéreos y Sífilis. Corazón; Riñones y Pulmones; inyecciones intravenosas. Se hace toda clase de análisis. Consultas gratis de 8 a 11. Pagos 1 a 3. Angeles Nro. 7 entre Reina y Estrella A-0801.

Dr. JOAQUIN PUJOL IZQUIERDO

De las facultades de Medicina de París y de la Habana. Enfermedades del Corazón. Electrocardiografía-ortodiagrafía Consultas: Lunes, miércoles y Viernes de 3 a 6. Calle 9 Nro. 301 esquina a I. Telf. F-7730. Vedado.

DRA. MARIA JULIA DE LARA

Médico cirujano. Clínica privada Partos, ginecología y Ciruga Plástica, Calzada 110, entre Paseo y A. Telf. F-5008.

DR. FRANCISCO J. DE VELASCO

Corazón, Pulmones, Estómago e Intestinos

DR. RUBEN DE VELASCO

Corazón; Pulmones; Enfermedades de los niños. Consulta de 1 a 3. días laborables. Horas especiales, previo aviso. Salud 208 moderno. Telf. M-6068

DR. ALFREDO COMAS

Especialista del Instituto del Cáncer. Enfermedades venéreas, sífilis, impotencia, afecciones de señoras, tumores del útero y pechos. Aplicaciones de Radium. Horas de 2 a 5. Teléfono M-7728. San Nicolás No. 260 entre Neptuno y Concordia. Habana.

DR. JOSE ALFONSO

E especialista del Centro Asturiano: ojos, garganta, nariz y oídos. Consultas mutualizables de 10 a 12 de 2 a 5: $3.00. Turno fijo: $5.00. Operaciones módicas. Monte 386 antiguo, moderno 1120 esquina a San Joaquín. Telf. M-2330.

DR. MESA RAMOS

PIEL, SIFILIS, VENEREO

Impotencia esterilidad, etc. Consultas y tratamientos 8 a 9 a. m. 5 a 7 p .m. Perseverancia 154, bajos, entre Animas y Virtudes.

DR. PEDRO MONTALVO

Medicina General con preferencia Vías Digestivas y Nutrición. Consultas de 3 a 6. Calle 18 Nro. 6 bajos. Teléfono F-5040

5 DENTISTAS

DOCTOR HERNANDEZ CALZADILLA Cura dientes flojos. Piorrea, Extracciones sin dolor, gas. Arreglo rápidamente puentes y planchas. Ortodoncia. Radiografías. Trabajos modernos. Consultas hasta diez noche. Concordia 12, bajos. Teléfono A-7537.

DR. N. SOTO

DENTISTA

Dentaduras 10 pesos. Puentes 5 pesos; Empastes 1 peso. Reparación de dentaduras y puentes en el día. Cura de encías. Consultas de 8 a. m. a 8 p. m. Domingos de 8 a. m. a 11 a. m. Monte 426 entre Aguila y Angeles.

PROFESIONALES

5 DENTISTAS

DR. ARMANDO CRUCET

Cirujano dental y oral de la facultad de Pennsylvania y del Gareston Hospital of Oral Sugery, ex profesor de la Moffi Porcelain Dental School de Filadelfia. Tratamiento médico quirúrgico de la piorrea alveolar, dentaduras de porcelana, cordales impactados, Rayos X, diaterma, electro coagulación; Infrarrojo; Alta frecuencia; Rayos Violeta.

Consultas por hora fija

15 y L., Vedado

Telf. F-5153

6 COMADRONAS

COSUELO RUDA

Comadrona ex interna de la casa de Salud «La Balear». Muchos años de práctica. Consultas gratis. S. Lázaro 604 esq. Escobar, altos. Teléfono U-5834

COMPRAS

9 CASAS

COMPRO CASAS LUYANO, REPAR- tos Rosalía, Juanelo y Jacomino; mampostería y madera trato directo con los dueños San Lázaro 682 Tel. U-1802, esquina Belascoaín, Manuel Llenín, propietario.

CASA BARATA EN ZONA COMER- cial e industrial, mucho terreno facilidades. Dueño Sol 470, librería, entre Villegas y Avenida de Bélgica.

10 SOLARES

COMPRO DIRECTAMENTE DEL dueño parcela de terreno llano por Almendares, de unos 400 metros cuadrados, cuyo precio no exceda de 1,500 pesos. Mederos. Telf. F-7613.

COMPRO CASITAS BARATAS TE- rrenos o finquita. Doy en parte de pago una casa de huéspedes que deja buena utilidad. No soy corredor. Informan Prado Esquina a Malecón Tel. A5-3692.

COMPRAMOS UNA MANZANA, ME- dia manzana, un cuarto manzana, solar esquina, prefiriendo Repartos: Almendares, Sierra, Alturas Columbia, también Víbora, Luyanó, etc. Pagamos contado y pagamos comisión. Directo: Marrero, Aguiar 117. Teléfono M-7774.

15 MAQUINARIAS.

Romanas y Transbordadores

Para caña. Compro. Vendo. Pesas almacén. Industrias etc. Railes Ferrocarril; hierro viejo. Maquinaria toda clase. Viajo todo el país. Apartado 1705. Telf. M-6961.

17 MUEBLES Y PRENDAS

M-7084 COMPRO MUEBLES, MA- quinas coser y escribir; objetos de arte; lámparas; pianos; porcelanas; libros; cuadros; alfombras, maletas; antigüedades; neveras y ropa. Acudo en seguida. Telf. M-7084.

A-9003. COMPRO MUEBLES TO- das clases, oficinas, todo objetos abte, máquinas coser, sillones barberías, pianos, mamparas, lámparas, cajas de hierro, camas, pupitres, contadoras, todo lo que vendan. A-9003.

CAMAS FAWLE Y SILLONES DE inválidos para operados. Compramos y alquilamos. Compramos toda clase de instrumentos médicos y dentales. Casa Fernández. Neptuno 617, entre Escobar y Gervasio. Telf. U-3322.

M-9136: COMPRO

Máquinas coser; escribir; archivos; cajas hierro; contadoras; divisiones; mamparas; pupitres, oficinas completas; máquinas sumar; calcular; equipajes; objetos arte; cafés y fondas; sillones barberos; barberías completas. Vendo un tostador café de 25 libras. También vendo camión Chevrolet del 37, está nuevo; tengo sillas de Viena de importación para café y fonda. Llame a est acasa M-9136.

COMPRO ROPA: U-1510

Compro muebles, objetos de arte; vajilla porcelana o plata; ropas; máquinas coser y escribir; baúles; escritorio; radios. Pago mejor que nadie. Rapidez operación.

COMPRAMOS JOYAS

Antiguas y modernas, con brillantes, zafiros; rubíes y esmeraldas finas; oro; platino; plata y enchapes hasta en pedazos. Objetos de plata; bandejas; juegos de café; cubiertería y otros artículos. Rosarios de oro y plata; con cuentas de perlas; coral; amatistas etc. Pagamos bien. Vamos a domicilio.

CARBALLAL Y HERMANO

San Rafael 618, entre Gervasio y Belascoaín. Telf. U-5744

Compramos:

Brillantes, platinos, plata y oro

BAHAMONDE Y COMPAÑIA

Amistad núm. 356

casi esquina a San José

A-6628 COMPRO MUEBLES

De calidad, objetos de arte, joyas, vajillas, antigüedades, máquinas de coser y escribir; radios, alfombras, lámparas finas, equipajes de calidad y todo objeto de valor.

LA REGENCIA, Suárez 18 y 20, Telf. A-6628. Acera del Ten Cent.

U-3143: COMPRO ROPAS

Caballeros y señoras, muebles, máquinas de coser; escribir. Liquido casas completas. Todo lo que quiera vender. Tarbajo los domingos. Voy al campo. Dinero en mano camión en puerta. U-3143.

COMPRO MUEBLES M-7679

Máquinas coser, escribir, oficinas, neveras, lámparas, juego cuarto, comedor, sala; piezas sueltas, cajas caudales, contadoras, vidrieras, cafés y fondas. Pago más que nadie M-7679.

A-7795: COMPA MUEBLES

De todas clases. Pagamos más que nadie. También vendemos, cambiamos y alquilamos. No venda sin antes hacer una llamada. A-7795. Vamos en el acto. «La Honradez», Máximo Gómez 85 (357 moderno).

COMPRO MUEBLES A-9100

Finos, corrientes. Máquinas de coser, escribir, muebles de oficina, neveras y todo lo que venda. Casas completas. Pago más.

18 UTILES DE OFICINA

COMPRO, VENDO

Cajas seguridad, archivos, tarjeteros, escritorios, juegos despacho, máquinas oficina etc. Prestamos dinero. Negocio rápido. Compostela No. 360 entre Obrapía y Lamparilla A-7743.

19 LIBROS E IMPRESOS

COMPRO LIBROS. DICCIONARIOS novelas química etc. también libros de música, traerlos o avisar por correo. Sol 470, librería, entre Avenida de Bélgica y Villegas.

COMPRAS

19 LIBROS E IMPRESOS

COMPRO LIBROS USADOS PASO a domicilio avisándome por el A-6951 Dulzaides. Librería «Universal» O-Reilly 309 entre Habana y Aguiar.

21 INSTRUMENTOS DE MUSICA

COMPRO UN PIANO SANO, SIN comején y que no sea caro. Llame a Manuel Domínguez. Teléfono M-3040 Dragones 52. Habana.

Arrendamientos

A-1 FINCAS RUSTICAS-URBANAS

TRASPASO UNA CASA 9 HABITA- ciones toda alquilada, deja ganancias y paga poco alquiler por enfermedad de dueña. Informan San Lázaro 662 bajos, entre Gervasio y Belascoaín.

REPARACIONES

42 MUEBLES Y PRENDAS

EL RENACIMIENTO. TALLER RE- paración muebles, barnizo; doro y arreglo toda clase de muebles, neveras. Hago fundas, cojines y tapicería en general. Garantizo los trabajos. Vives 410. Teléfono A-7724.

MODERNICE SUS MUEBLES, BAR- nizamos a muñeca fina. Tapizamos, esmaltamos, restauramos sus muebles dejándolos modernos. Permuy y Cía. Soledad 615. Telf. U-6052.

GARCIA ESPINOSA. MUEBLERIA y Tapicería. Tener sus muebles flamantes es sinónimo de prosperidad. Píntelos, Tapícelos. Llámenos. Teléfono U-1424. San Rafael entre Aramburo y Soledad. No cobramos lujo.

REPARACIONES DE MUEBLES

Casa «Coro». Barnizamos toda clase de muebles y tapicería. Especialidad en colores, combinaciones de maderas y chapas. Limpieza de muebles a domicilio. Estrella 27, entre Aguila y Angeles. Telf. M-2127.

¡Repare a tiempo su nevera!

Rionda, Esmaltados por calefacción eléctrica. Infanta 1.059. Telf. U-3968.

44 RADIOS

REPARAMOS SU RADIO, GARANTI- zando el trabajo. Radios desde $3.00 entrada y 75c semanales. Pida una demostración gratis en «Antena», Aguacate 261 entre Obispo y Obrapía. Teléfono M-5565.

VENTAS

48 CASAS

AVE. SANTA CATALINA $9.000. lujosa casa, jardín, portal, sala 4 habitaciones, comedor, garage para dos máquinas, patio sevillano, inmediatos mejores colegios. O-Reilly 309 Martínez y Prieto Telfs. A-6951 F-3456.

REPARTO MENDOZA $3.950 IN- mediato al Gran Parque y Ave Sta. Catalina jardín, portal, sala, recibidor, 3|4, galería comedor, 1|4 y servicio criados, cielo raso, traspatio, Martínez y Prieto O-Reilly 309 A-6951 I-3456.

GANGA: $2.200.00 VENDO LA CASA esquina Arnao y Gonzalo, Santa Amalia, compuesta de casa familia y local con bodega, todo mampostería moderna. Vale doble. Teléf. M-2938.

NO COMPRE, FABRIQUE SU CA- sa. Gana lo que otro gana. Valdés fabrica casa desde 2|4 $1.600 hasta 6|5 $4.000. 2 patios, 2 baños marcos de caoba X-2571. A5-0332. Reina 108 de 3 a 4.

CERRO, CALLE SALVADOR, VEN- do casa moderna compuesta de portal, sala, 3|4, baño, cocina y patio. Precio $2,550.00. Informan Quintana e Hijo, Chacón 203, Teléfono M-8182.

AMPLIACION DE ALMENDARES

$3.000.00, vendo casa moderna, compuesta de jardín, sala, hall, 3|4, baño intercalado, comedor, cocina, y traspatio. Se dan facilidades de pago. Informan: Quintana e Hijo, Chacón 203, M-8182.

VENDO SANTOS SUAREZ UNA casa nueva; jardín;; portal sala; comedor, 2 cuartos, baño intercalado, cocina; a media cuadra guaguas: 3.500 pesos. Fonts. San Lázaro 1007, altos. U-1393

CORRALES 2 PLANTAS $3.700; ES- bar pegada Neptuno 2 plantas moderna $8.000; Esquina 6x18 con establecimiento renta $60: $6.250. Marcial Rodríguez, Marte y Belona Telf. M-4806

VEDADO: $4,650

Techos monolíticos. Jardín; portal; sala; dos habitaciones; baño completo de lo mejor, entre 12 y Paseo próxima 23. Gerardo Mauriz M-7586. Metropolitana 538.

VEDADO: VENDO EN LO MEJOR del Vedado, 2 casas con su terreno que mide 16x40 metros, todo en $11.500 fíjese qué ganga, urge. Fariñas. Teléfono A-6625. Empedrado 30.

F. MARIN A-7958

Regalo 3.200 pesos hermosa casa moderna a una cuadra Cuba. Teléfono. Reparto Almendares; tranvía y guaguas; portalá sala y saleta espaciosa; tres grandes cuartos; baño intercalado; 2 cuarticos de desahogo; gran cocina; patio; buen puntal; paredes de citarón; muy clara; escalera para la azotea y preparada para altos; lista para mudarse a ella sin tener que gastar en pintura ni arreglos y a la brisa etc. F. Marín, Empedrado 12 hoy 218 casi esquina a Cuba A-7958.

$2.500 casa moderna una cuadra Calzada J. del Monte: portal; sala; dos cuartos; baño completo; comedor y cocina y en Reparto La Sierra dos casas con $1.500 y reconocer cinco de moratoria año 27. F. Marín, Empedrado 12 hoy 218 A-7958.

4 mil pesos y reconocer 8 mil moratoria casa tres plantas próxima a Marina, moderna renta $33; $33 y $30 total $96; es negocio para quien sepa calcular, en Calzada Concha esquina con nave 19x35 m. en $3.500 es ganga. F. Marín Empedrado 22 hoy 218 A-7958.

VENDO $875 CASA EN SANTA AMA- lia media cuadra Calzada Arroyo Apolo; portal; sala; dos cuartos; saleta; pasillo y servicios. Estrada Mora. San Juan de Dios 161. Habana.

VENDO CON FACILIDADES, SEIS casas sin estrenar, de 3 y 4 habitaciones, sala, recibidor, comedor hall garage, cuarto de criados, Avenida Primera entre 9 y 10, Ampliación de Almendares. Márquez: I-6850.

ALVAREZ Y ROJAS

CONSTRUCTORES FO-3137

VEDEMOS

Casas de dos plantas independientes, sin estrenar; muchos detalles de confort, renta asegurada situadas Belascoaín y Clavel. una cuadra de dos importantes secretarías de Despacho, cines y todas las vías comunicación de la Habana por su frente. Véalas todas horas.

VENTAS

48 CASAS

MIRAMAR

Se venden

CASAS "MISION"

acabadas de construir

CALLE 22 y 3a. Ave.

VEALAS

Constructor: M. García Nava — Desde $9.500.00

¡APROVECHE! HABANA CASAS DE $1.000 $2.000: Víbora mampostería nueva, sala, dos cuartos, comedor al fondo, baño, buen patio $1.250. Santos Suárez, monísima desocupada $1.950. Casita monolítica cerca «Stadium Tropical $1.400. Solares «La Sierra» baratísimos. Hipoteca tomo $2,500; o menos s|c casa nueva «Parque Fraternidad» (urge) I-5343.

ADM. DE BIENES

Si usted quiere que le administren sus bienes y evitarse dificultades con sus inquilinos. pida informes a:

JULIO TEMPRANO VEGA

FO 1450

JOSE B. FERNANDEZ

Inversiones

Obrapía 308 Dto. 6 M-7430 M-1506

CASAS

HABANA

Aguila 3 plantas $14.000. Manrique 2 plantas cerca Reina $11.500 San Miguel 4 plantas cerca Industria $25.000. Refugio 2 plantas cerca Prado $7.500. San Rafael esquina $20.000. Lealtad cerca Concordia $7.200. Angeles para reedificar mide 8x30 $6500. Industria 3 plantas cerca de Refugio $22.000. Campanario cerca de Reina $4.250, y varias más. José B. Fernández, Obrapía 308 M-7430 y M-1506.

VEDADO

Pasaje Crechería $3.200. Línea cerca de Paseo 2 plantas dividida en 4 casas renta $240.00, $24.000. Calle 8 casita monoltica $2.400. K. cerca de Línea 2 plantas independientes $20.000. Calle 8 varias cerca de 23 a $8.000 cada una Calle 19 2 casas una en $8.000 las 2 en $15.000 y varias más.

VEDADO CON MORATORIA

Calle 27 cerca de L. 2 plantas monolítica al frente chalet de 2 plantas al fondo 10 habitaciones independientes $13.000 y reconocer más $10.000 moratoriado. José B. Fernández, Obrapía 308 M-7430 y M-1506.

LA SIERRA Y NICANOR

En Nicanor calle 6 2 plantas independientes $10.500; calle 6 chalet 2 plantas $8.000; calle 20 casita monolítica 3 habitaciones $3.700; La Sierra, calle 5a. cerca Cine Rívoli $10.000; Calle 6 cerca de 5a. $10.000 y varias más. José B. Fernández Obrapía 308 M-7430 y M-1506.

ALMENDARES Y AMPLIACION

Almendares calle Lanuza, cerca de E monolítica $7.000. Ampliación cerca de la calle 12 con jardín; portal; sala; 3 habitaciones y todo lo que necesita una casa de lujo $6.500 y varias más. José B. Fernández, Obrapía 308 M-7430 y M-1506.

MIRAMAR

Calle 14 cerca de 5a. Avenida, en solar completo, jardín; portal; sala; 4|4; recibidor; living-room; vestíbulo; baño intercalado; comedor; cocina; garage y cuarto y servicio de criados. $14.000 y varias más. José B. Fernández Obrapía 308 M-7430 y M-1506.

SANTOS SUAREZ

Santa Irene cerca Calzada, monolítica, 4 habitaciones $5.500; Enamorados esquina fraile residencia a todo lujo $13.500. General Lee 2 casas a todo lujo meses de fabricadas a $5.400. y $5.800 y varias más. José B. Fernández Obrapía 308 M-7430 y M-1506.

VIBORA Y LAWTON

Carmen cerca de la Calzada, jardín; portal; sala; 3 habitaciones y muchas más comodidades $5.600; O-Farrill esquina, residencia a todo lujo: 4 habitaciones en los altos $10.000. Avenida Acosta cerca Calzada $7.000. San Francisco esquina 3 viviendas monolítica $9.000 y varias más. José B. Fernández, Obrapía 308 M-7430 y M-1506.

CERRO

Prensa cerca de la Calzada 2 plantas monolítica $8.500; Calle Cepero cerca de la Iglesia 2 plantas independientes $7.500; Calle Paniagua con 4 habitaciones $2.700 y varias más. José B. Fernández Obrapía 308 M-7430 y M-1506.

SOLARES

HABANA

Carlos III cerca Infanta mide 12x24 Tengo varias casas antiguas propias para reedificar dentro de la Habana de todas las medidas frentes y fondos. José B. Fernández Obrapía 308. M-7430 y M-1506.

TULIPAN A $3.00

A media cuadra de Tulipán y media de Ayestarán propia para Industria mide 56 de frente por 84 de fondo (Total 3.800 varas) Línea Ferrocarril y terreno alto y firme a $3.00 quizá algo más barato. José B. Fernández Obrapía 308 M-7430 y M-1506.

VEDADO

Calle 21 medidas de 13x30 y 27x30 a $14.00 cerca de 12 Calle 21 cerca de 26, 12x37 y 11x37 a $5.00 vara; 8 cerca de Línea 20x50 a $15.00 metro, 6 entre 1a. y 3a. 13.66x50 a $6.00 vara y varias más. José B. Fernández Obrapía 308 M-7430 y M-1506

VEDADO. CALLE 8 a $5.75

Calle 8 cerca de Línea solar de 13.66x50 (683 metros 950 varas) a $5.75 vara, es solar de sombra, tengo otra parcela en Calle 25 de 13x22 a $22.00 metro y varias más. José B. Fernández, Obrapía 308 M-7430 y M-1506.

VEDADO LINEA ESQUINA

Esquina de fraile entre calles de letras con 1.300 metros y una casa fabricada a menos de $25.00 el metro y fabricación. José B. Fernández Obrapía 308 M-7430 y M-1506.

LA SIERRA Y NICANOR

La Sierra Calle 6 esquina mide 26 por 33 a $4.75 tengo varios solares en la calle 1a. de 10x47 a menos de $4.00 Nicanor del Campo calle 6 esquina de 33x37 o parcelas de 15x33 a menos de $6.00 y varias más. José B. Fernández Obrapía 308 M-7430 y M-1506.

MIRAMAR 25 SOLARES

Tengo más de 25 solares entre las calles 1a. y 3a. entre 3a. y 5a. y 5a. y 7a. entre 8 y 10 entre 14 y 16 y varios solares juntos todos a menos de $4.25. José B. Fernández Obrapía 308 M-7430 y M-1506.

SANTOS SUAREZ

Calle Paz entre las calles Santa Emilia y Santos Suárez solar de 573 varas con 4 metros sobre la acera y de sombra; otro en Juan Delgado de esquina frente al Parque y varios más. José B. Fernández Obrapía 308 M-7430 y M-1506.

MARIANAO A $1.60

En Buen Retiro calle Infanta solares de 12x47 a $1.60 otro en Panorama en $1.150.00 todos al lado de la Avenida Columbia, tengo esquina en Steinhart frente al tranvía de sombra a $2.25 y muchos más. José B Fernández Obrapía 308 M-7430 y M-1506.

PARA INDUSTRIA A $3.00

En el Cerro a media cuadra de Tulipán y media de Ayestarán terreno que mide 56 de frente por 84 de fondo Ferrocarril al lado total de varas 3.800 calle abierta con agua y luz quizá más barato. José B. Fernández Obrapía 308 M-7430 y M-1506.

VENTAS

48 CASAS

BOLETIN DEL DIA

PEDRO DE LA CUESTA

INVERSIONES

ANTON RECIO

$5,500

Dos plantas independientes: sala, comedor, dos habitaciones baño intercalado, cocina y patio. En los altos: sala, comedor, 3 habitaciones, baño intercalado, cocina y servicio de criados. Renta: $50.00. P. de la Cuesta: A-8697 y FO-2419.

CONCORDIA

$30,000

Entre Aguila y Galiano. Tres plantas independientes, moderna Cada planta: sala, recibidor, hall, 4 habitaciones, baño intercalado, comedor al fondo, cocina, pantry, cuarto y servicio de criados y patio. Puede dejar $10,000 en hipoteca. P. de la Cuesta: A-8697 y FO-2419.

D Y 27

$26,000

Vedado. Residencia lujosa, de una planta, pisos de mármol, dos años de construída. Mide 16 x 40 metros: jardín alrededor, portal, recibidor, sala, hall, 6 habitaciones, 4 baños intercalados, comedor al fondo, con zócalo de caoba, pantry, cocina, comedor de criados, garage para dos máquinas, 3 cuartos de criados y de chofer con servicio, patio. P. de la Cuesta: A-8697 y FO-2419.

23 esq. a A

$21,000

De contado y reconocer hipoteca moratoriada de $14,000, con intereses al día. Tres plantas modernas: jardín, portal alrededor, recibidor, hall, sala, comedor, vestíbulo baño completo, garage para dos máquinas, 2 cuartos de criados y de chofer. Segunda y tercera plantas: 6 grandes habitaciones, recibidor, 2 cuartos de baño, terrazas, etc. P. de la Cuesta: A-8697 y FO-2419.

ALTURAS ALMENDARES

$8,000

Chalet de dos plantas: jardín, portal, sala, recibidor, comedor, servicio auxiliar, garage, cocina, pantry, cuarto de criado con servicios y traspatio. En los altos: recibidor, 4 habitaciones, baño intercalado, terrzas. Preciosa vista al Bosque de La Habana, dos cuadras del puente Almendares. P. de la Cuesta: A-8697 y FO-2419.

ALTURAS ALMENDARES

$13,000

Avenida del Río, a una cuadra de la Calzada de Columbia. Chalet Arte Modernos, a dos calles. Compuesto de jardín frente y fondo, portal, recibidor, sala, comedor, pantry, cocina, garage, 3 cuartos de criados con servicio. Altos: recibidor, 4 habitaciones, 2 baños intercalados en colores, terraza, portal, carpintería de caoba. Un año de construída. P. de la Cuesta: A-8697 y FO-2419.

LA SIERRA

$3,200

Monísima residencia, cuatro meses de construída. Citarón y monolítica: jardín, portal, sala, comedor, cocina, gran habitación, baño en colores, closets traspatio. Preparada para dos plantas, Puede reconocer $1,000 en hipoteca. Cómprela con $2,200. Omnibus por la esquina. P. de la Cuesta: A-8697 y FO-2419.

REPARTO ALMENDARES

$7,500

Residencia moderna: jardín, portal, sala, recibidor, precioso hall, 3 habitaciones de 4 x 4, baño intercalado, comedor al fondo, cocina, cuarto y servicio de criados, garage y traspatio. Omnibus y tranvía en la esquina. P. de la Cuesta: A-8697 y FO-2419.

REPARTO ALMENDARES

$5,800

Casa de esquina, moderna: jardín, portal, sala, hall, 3 habitaciones, baño intercalado, comedor al fondo, cocina, patio y garage, cuarto alto con servicio, 2 años de fabricada. P. de la Cuesta: A-8697 y FO-2419.

REPARTO ALMENDARES

$5,000

El regalo del año. Residencia que mide 15 x 47. Compuesta de jardín, portal, sala, gran hall, 4 habitaciones, baño intercalado, gran comedor, cocina y pantry y traspatio inmenso con frutales. Omnibus y tranvía por la esquina. P. de la Cuesta: A-8697 y FO-2419.

AMPLIACION ALMENDARES

$9,500

Calle 12 entre Tercera y Cuarta Avenidas (al lado del tennis). Modernísima residencia compuesta de jardín, portal, sala, hall, 3 habitaciones, baño intercalado, comedor al fondo, pantry, cocina, terraza sevillana, gran jardín con frutales al fondo, traspatio, cuarto de criados con servicio, garage con cuarto alto para chofer P. de la Cuesta: A-8697 y FO-2419

AMPLIACION ALMENDARES

$8,500

Residencia de tres plantas moderna, aislada de sus colindantes: jardín portal, sala, comedor, biblioteca, cocina, 2 cuartos de criados, garage. En los altos: 3 habitaciones, hall, 2 baños intercalados, terrazas. Tercera planta: 2 grandes habitaciones de 3 por 6, baño, terrazas, marcos de caoba. Se acepta parte en hipoteca. También se cambia por una finca. P. de la Cuesta: A-8697 y FO-2419.

LUYANO

$2,200

Ensenada entre Pérez y Rodríguez, a dos cuadras de Toyo: sala, comedor, dos grandes habitaciones, baño patio y cocina. De mampostería y azotea. Renta: $20.00.

OBRAPIA NUM. 308, ALTOS, DEPARTAMENTO NUM. 1

VENTA. ESQUINAS CON BODEGA $7.000; Casas de sala comedor; 3|4; $2.200; Casas de sala; 2|4 a $1.500; Casa en Santa Rosa $2.000. Bolsa, Obrapía entre Cuba y Aguiar. Monte y Zulueta café Internacional de 1 a 5. Pérez.

VENDO PROPIEDAD RENTA MEN- sualmente cien pesos limpia todo gravámen. Permuto también por crédito hipotecario moratoriado expuesto ser revalorizado no menor veinte mil pesos. Sr. Pérez, Serrano Nro. 301 esquina San Leonardo.

DOS PLANTAS: $12.000: SAN NICO- lás pegadita Calzada del Monte, cuadra comercial. Bajos comercio. Tiene frente 10 metros, fondo 16. Benítez, Malecón 601, bajos, esquina Escobar; 12 a 4.

POR $1.950 LE FABRICO SI TIENE solar su casa jardín, portal, sala, comedor, 2 habitaciones, baño intercalado con bañadería empotrada, agua fría y caliente, lavabo, pie pasillo y cocina; facilidades pago; fachada arte moderno. Techos monolíticos; marco de caoba, carpintería cedra, pisos excartabón, toma corrientes en las habitaciones, lámparas empotrada. Tomo terreno en pago. Reparaciones a plazo. Vamos al campo. Iglesias, S.A. San Nicolás No. 1.058. Teléf. A-9685 de 3 a 8.

VENTAS

48 CASAS

SANTOS SUAREZ: GANGA FIN DE año. Casita pardín, portal, sala, 2 cuartos, baño, cocina y comedorcito: $1.800. Montalvo: I-4104. Luis Estévez número 558, Santos Suárez.

GANGA: $2.200.00 VENDO LA CASA esquina Arnas y Gonzalo, Santa Amalia, compuesta de casa familia y local con bodega, todo mampostería moderna. Vale doble M-2938.

ALMENDARES: MONOLITICA, CI- tarón 10 x 47: jardín, portal, sala, 2 cuartos grandes, baño intercalado, comedor al fondo, cocina, patio, entrada automóvil, traspatio frutales: $4.200. Montalvo: I-4104, Luis Estévez 558, Santos Suárez.

VENDO: ANIMAS CERCA GALIANO 3 plantas sala; saleta; 3|4; comedor $11.000. Maloja 3 plantas monolítica renta $80. Precio $10.000. Luz cerca Egido 2 plantas moderna, renta $60. Precio $7.500. Campanería, Aguiar 206 M-7785.

VEDADO: CALLE 18 EDIFICIO 3 plantas independientes,(cada planta jardín; portal; sala; hall; 4|4; baño; comedor; garage; 1|4 criado. Renta $150. Precio $22.000. Calle 23 tres plantas monolítica renta $140. Precio $20.000. Campanería, Aguiar 206. Telf. M-7785.

¿NECESITA DINERO? ¿QUIERE vender su casa? ¿Desea comprar su residencia? ¿Necesita una finca rústica? ¿Le urge colocar su dinero? Todas estas operaciones las hace al instante Diego Pérez, en Obispo 309 M-6872, interior de «El Gato Negro».

CERCA INFANTA, EDIFICIO ACA- bado construir de 4 lantas, placa monolítica, interiormente jambeado, marcos caoba, puertas cedro, sala, saleta, 4 habitaciones, dos baños intercalados, uno en colores, comedor, despensa, cocina en cada planta. Renta: $190.00. Precio: $22,000, Obispo 307: M-6872.

REINA, ESQUINA FRAILE, UNA Y media planta. Mide 14 por 40: 50,000 pesos; Manrique esquina, 3 plantas modernas: $28,000; Campanario, esquina, 3 plantas, en $25,000; O-Reilly, esquina, 5 plantas. Renta $290.00, en $29,000. Obispo 370: M-6872.

REFUGIO, 2 PLANTAS: $8,000; BA- sarrate, 2 plantas: $7,000; Valle, 2 plantas: $6,000; Cienfuegos, 2 plantas: $8,000; Blanco, 2 plantas: $8,000; Castillo, 2 plantas: 6,500; Animas, 2 plantas: $8,000. Obispo 307: M-6872.

VEDADO: ENTRE LETRAS, 2 PLAN- tas, citarón y monolítica: jardín portal, sala, hall, 5 habitaciones, 2 baños intercalados, comedor, cocina pantry, 2 cuartos y servicios criados, en cada planta, 13.66 por 50: $27,000. Obispo 307: M-6872.

VEDADO: 25 LINDA Y BIEN FA- bricada casa: jardín, portal, sala, 3 habitaciones, baño intercalado, comedor, pantry, cocina, cuarto y servicios criados garage: $6,500. Obispo 307: M-6872.

MIRAMAR: CERCA SEPTIMA AVE- nida. Chalet 2 plantas lujosamente fabricado. Bajos: jardín, portal, vestíbulo, sala, comedor, pantry, cocina portal al fondo, cuarto y servicio criados, lavadero, garage, cuarto chofer. Altos: terraza, 3 habitaciones, con closets, baño intercalado, interiormente jambeado: $11,000. Obispo 307: M-6872

LA SIERRA: TERCERA, UNA PLAN- ta citarón y monolítica: jardín, portal, sala, 4 habitaciones, hall, baño intercalado, closet, comedor, cocina, cuarto y servicio criados garage: $8,000. Obispo 307. M-6872.

ALTURAS DE ALMENDARES: CHA- let 2 plantas, fabricación primera clase: jardín, portal, sala, recibidor, living room, comedor, pantry, cocina, cuarto y servicio criados, entrada automóvil. Altos: terraza, chacharco, hall, 5 habitaciones, baños intercalados: $14,000.

MRAMAR: GANGA, GANGA, CHA- let 2 plantas lujosamente construído: jardín, portal, porch, sala, recibidor, comedor, comedor de niños, pantry, cocina, 2 cuartos y servicio criados, garage. Altos: terraza, hall, 4 habitaciones, dos baños intercalados, marcos caoba y puertas cedro, herraje bronce: $16,000. Obispo 307: M-6872

VIBORA: COLINA 57, UNA CUADRA de la Calzada, dos plantas, citarón y monolítica: sala, galería, 6 habitaciones, 3 baños, uno completo, comedor, cocina, garage y dos naves concreto. Todo esto en $5,500. Obispo 307: M-6872.

PUNTA BRAVA: DOS CASAS MAM- postería y tejas, fabricadas en 1,000 metros terreno. Renta $60.00, en $3,00. Obispo 307: M-6872.

SANTOS SUAREZ PROXIMO A JUAN Delgado: $5,200, jardín, portal, sala, recibidor, columna escayola, 3 cuartos, baño intercalado, comedor fondo, cuarto y servicio, entrada para auto y traspatio, monolítica y citarón, Moreno: M-7167.

VIBORA: PROXIMO CALZADA: 3,000 pesos: jardín, portal, sala, 3 cuartos, baño intercalado, comedor fondo, cuarto y servicio. Otro de esquina: $2,350, jardín, portal, sala, comedor, 2 cuartos, traspatio. Moreno: M-7167.

$3.000.00 VENDO ESPACIOSA CASA Zequeira 330 oderno, con nueve habitaciones y $2.000. Zequeira 174 moderno sala; saleta; dos cuartos. Más informes M-2938.

COMPRA Y VENTA DE CASAS HABANA Y REPARTOS

Casas de todos precios. Véeame o llámeme, sin compromiso de ninguna clase para usted. Vendo y compro casas y solares. Dinero en hipoteca en La Habana y reporatos. Mucha reserva, prontitud y honradez en las operaciones. Informes directos con los interesados. Victoriano Alvarez 14 esquina a D. Almendares: FO-3786.

GANGA OPORTUNIDAD VENDO PA saje con dos casas 12 apartamentos renta $84; puede rentar $100. Véndese urgente necesidad; puede deber parte. Detalles Sr. Pérez Serrano Nro. 301 esquina San Leonardo.

SE VENDE PRECIOSA CASA DE San Lázaro No. 76, entre Vista Alegre y Carmen, a una cuadra de la Calzada de la Víbora, de construcción de primera de gran lujo. Compuesta de portal; sala; saleta corrida; cuatro cuartos, saleta de comedor al fondo; cocinaá servicio de criados; baño intercalado de gran lujo: $6.500. Informa su propietario: Agustín Alvarez Jr. Aguiar 305. Telf. A-7830. Pueden ver la casa de 8 a 11 a. m. y de 1 a 5 y media p. m.

SE VENDE: MARQUES GONZALEZ No 863 entre Figuras y Benjumeda, preciosa casa construcción de primera de gran lujo: Sala, saleta corrida; cuatro cuartos; baño intercalado; servicio de criados; cocina para gas y carbón; calentador etc. $6.600.00; 130 metros cuadrados de superficie. Informa su propietario Agustín Alvarez Jr., Aguiar No. 305. Telf A-7830 Puede ver la casa de 7 a 11 a. m. y de 1 y media a 5 p. m.

$2.500 MEJOR PUNTO GUANABA- coa calle adoquinada ómnibus; portal; sala; recibidor: 4 cuartos; comedor fondo: patio: traspatio frutales. pisos mosaico. Informan Virtudes 461 casi esquina Perseverancia.

49 SOLARES

VIRTUDES. CERCA GALIANO, VEN- do una magnífica esquina propia para levantar un edificio de apartamentos. Urge su venta. Informa: G. del Monte, Habana 264. M-2474.

VEDADO. CALLE 17. VENDO UNA esquina de 22.66 por 22.66, propia para un establecimiento en los bajos y vivienda en los altos. a $10.00 metro. Verdadera ganga. Informa G. del Monte, Habana 264. M-2474.

VENDO $3 00 METRO. LA ESQUINA de Guasabacoa y Arango, Luyanó. Completa la manzana Cueto y Municipio. Superficie 12.25 por 25 metros fondo. Alberto Cuervo, edificio Metropolitana 342: M-2808.

VENTAS

49 SOLARES

ALMENDARES. SIERRA, ALTURAS MIRAMAR SOLARES

De todas las medidas y precios al alcance de todas las fortunas. Buenas calles y las mejores vías de comunicación: 12 por 22; 22 por 21, esquina 10 por 45; 3 por 45, esquina; 22x34 esquina. Fabrique su casa a gusto. Informes personalmente al comprador.

VICTORIANO ALVAREZ

14 esquina a D. Almendares

FO-3786

ENSANCHE DE LA HABANA. VEN- do parcela sombra 10.32x47.79 varas, rodeado buenas residencias. Precio situación. Guillermo del Monte. Habana 264. M-2474.

EN MIRAMAR

Se vende en la calle 30, casi esquina a Tercera Avenida, una parcela de 16.06 varas de frente por 29.48 de fondo equivalentes a 473.44 varas cuadradas. Situación inmejorable, calle ancha, terreno nivelado, cimentación perfecta. Precio de la parcela: $2.000.00. Para informes Telfs. A-2156 y FO-1005.

VEDADO: VENDO UN SOLAR CA- lle C, pegado a 29; llano; mide 14 por 50; precio $7.500. Fariñas, Teléfono A-6625.

SOLARES EN GANGA. FRENTE a nea estación playas Almendares 12x50, $1.70 vara. Calle Estrella antes llegar Infanta 10x35 $7.50 vara. Marcial Rodríguez, Marte y Belona. M-4806.

CALZADA DE LA CEIBA A MA- rianao vendo o alquilo, terreno con 54 varas de frente por 40 de fondo, propio para industria, casas de apartamentos o comercios. Precio en venta a $3.00 vara. Informa su dueño M-8182. Chacón 203 bajos.

BUEN RETIRO, AVE. DE COLUM- bia vendo solar de 17x40 acera de sombra, media cuadra Calzada Real. Precio a $3.50. Infrma su dueño FO-2188 y M-8182.

AMPLIACION DE ALMENDARES a $1.90 vara, vendo solar de 14x47 calle Ave. 8o. entre 9 y 10 acera de la brisa. Más informes. Su dueño FO-2188, de 1 a 2 y 8 a 10 pm.

VENDO FINCA DE 203.000 ME- tros situada próximo al Cano y Arroyo Arenas, precio a 10 centavos metro. Más informes. Quintana e Hijo, Chacón 203. M-8182.

AMPLIACION ALMENDARES

Calle 22 amplia avenida vendo esquian y centro baratísima; solar completo 12x46 brisa cercado mampostería $2.25 vara. Esquin apequeña 22x30 fraile $2.50 vara; parcela pequeña sombra 12x23 a $2.50 vara; solar completo brisa 12x45 a $1.75 vara. Informa Ramón Rodríguez. Telf M-6543.

ALMENDARES

Calle C frente al Parque Japonés vendo solar cercado mampostería más alto que la acera 10x47.17 se da barato pues urge vender. Informa: Ramón Rodríguez. Telf. M-6543.

MIRAMAR $3.000

Parcela esquina 20x30 varas, situado 14 y 3a. Avenida próxima al reloj rodeada grandes residencias, única de esta medida en tan buen lugar. Su dueño teléfono F-2829.

AVENIDA DE COLUMBIA ENTRE San José y Santa Catalina se vende un solar de 9x73 por 47.17 Son 458.96. informes al lado

COJIMAR

En lo más alto de la Loma, vendo dos manzanas en la nueva calle 32 y Calzada, con luz, agua y teléfono. Informan. R. Rabell calle 32 entrada del Reparto. Teléfono M-9921. Extensión No. 10.

VENDO SOLARES REPARTO KOH- ly gran altura sobre Río Almendares; otro esquina calle 23; otro esquina Calzada y Paseo, Vedado. FO-1513, FO-2503. M-9941. Facilidades de pago.

50 FINCAS RUSTICAS

CEIBA DEL AGUA, VENDO FINCA 1 1|2 caballería toda cerca de piedras, tierra de primera, gran casa de madera, teja y pisos de mosaicos, muchos árboles frutales, de todas clases. Precio $4.800.00. Informan Quintana e Hijo, Chacón 203 M-8182.

PROVINCIA DE CAMAGUEY, VEN- do finca próxima al Ingenio de 100 caballerías. Precio de oportunidad. Informan Quintana e Hijo, Chacón 203, M-8182.

FINCA FRENTE CARRETERA CEN- tral, 29 caballerías Matanzas $450 caballería; Güines 32 caballerías de ganado cerdos, frutos menores: 12.000 pesos. Marcial Rodríguez. Marte y Belona. M-4806

SAN JOSE DE LAS LAJAS, CON frente a Carretera Central, vendo tres caballerías de terreno, buenas para caña y cultivos. Informa: G. del Monte. Habana 264. M-2474.

ARROYO ARENAS. VENDO FINQUI- tas recreo, todas frente a carretera y casa recién fabricada, bonita y cómoda. Venga a ver el nuevo plano fabricación. Facilidades pago. G. del Monte. Habana 264. M-2474.

SE VENDE UNA FINCA EN EL LI- toral de la Bahía, propia para muelles, almacenes o arsenal y también para cualquier grande industria. Comunicación por carretera y ferrocarril. Para informes: Emilio García. Telf. A-7992.

VENDO UNA FINCA DE 2 CABA- llerías tierra de 1ra. cañera y frutos menores, zona de Güines a Melena del Sur, frente Carretera, con casa. Precio: tres mil pesos. Teléfono Fariñas. A-6625.

VENDO UNA FINCA DE 2 CA- llerías en la Carretera de Punta Brava a Santa Fe, tierra de 1a. casa mampostería; mucha agua; árboles frutales; toda sembrada. Precio únicamente $8,000. Fariñas Telf. A-6625.

51 ESTABLECIMIENTOS

FABULOSO NEGOCIO. SE VENDE camisería en la cuadra más comercial de Obispo a precio tentador. Informan: Habana 407 altos casi esquina Obispo.

VERDADEROS NEGOCIOS

Barra con fonda pegada a los muelles, $2.500; Café Lechería moderno en calzada; $1,300; Lujoso restaurant calle Obispo; $900; Vidriera tabacos calle comercial: $600; Garage y accesorios antigua Habana: $550; Bodeguita productos del país: $500; Informes: Teniente Rey y Villegas, Vidriera Café Alfredo.

VENTA Y COMPRA

Bodegas, Cantinas, Cafés, Panaderías y otros establecimientos. San Lázaro 682 U-1802 Pegado a Belascoaín Llenín.

SE VENDE UNA SASTRERIA Y CA- misería punto céntrico de la Habana con treinta años de establecida muy acreditada; para más informes Telf. A5-4381 de 9 a 12 a. m.

M.E.C.D. 2016

VENTAS

51 ESTABLECIMIENTOS

AQUI ESTA EL NEGOCIO QUE usted necesita: Café bar restaurant $7.500; Bar café $3.000; Cantina $1.500; Bodega $8.000; fonda $3.000; bodega $800; Lechería $1.500; fonda $700; Casa huéspedes $5.000; Hotel $6.000; Vidriera tabacos $4.000; lechería $700; Vidriera tabaco $600; Huéspedes casa $1.200; panaderías; tiendas ropa, propiedades, compro y vendo. Arrendamientos de casas inquilinato. Informes café Internacional. Monte y Zulueta. Pérez de 1 a 5. Compradores, no curiosos.

VENDO VAQUERIA, ACCION FINca 5 años; 2 caballerías, agua corriente, pozo, un kilómetros Marianao, cuota 30,000 arrobas caña, establo, masiego equipo completo cajas pomos, Ford 29, reparto colocando 150 litros a domicilio, 11 vacas, 6 próximas a parir, yunta bueyes, carretón, mula, arado grada, sembrado millo, hierba paral, yuca, boniato. Telf. U-2805.

SE VENDE UN CAFE-LECHERIA EN el mejor punto de la Habana, buen contrato y alquiler ocho pesos, por no poderla atender su dueño. Informa: Sr. Roberto. Escobar No. 525 esquina a Salud. No corredores.

VENDO MI ESTABLECIMIENTO DE fonda por embarcarme, puede verme de 3 a 4 en Salud No. 11 moderno entre Rayo y Galiano.

VENTA Y COMPRA
Bodegas Cantinas, Cafés, Panaderías y otros establecimientos. San Lázaro 682 U-1802 Pegado a Belascoain. Llenín.

VENDO INGENITO COMPLETO, produce más de 100 pesos diarios, raspadura y melado. Facilidades de pago. O. R. Ochoa, Callejas 82, Morón.

SE ACEPTA SOCIO O SE VENDE el Jigg-s cabaret, por tener que ausentarse su dueño del país. Negocio seguro y gran oportunidad por empezar ya la temporada turismo. Véase al dueño en San Pedro y Luz, de 11 a 3.

52 BOVEDAS Y PANTEONES

SE VENDE $290.00 BOVEDA Y OSArio de mármol, en el cuadro 2, frente a la entrada del Cementerio. Véalo, es ganga. Alberto Cuervo, edificio Metropolitana 342: M-2808.

BOVEDA: MARMOLES CARRARA incluidos,céntrica, nueva , barata Telf. F-3073.

53 AUTOMOVILES - ACCESORIOS

CAMION D. BROTHER UNA Y MEdia tonelada. Dobles ruedas traseras. Muelles y carrocería reforzados para 4 o 5 toneladas. Mecánica perfecta. Pintura nueva. Gomas Seiberling. San Lázaro 807.

CHRYSLER 1937. CERRADO. SEIS cilindros. Radio. Chapa. Su dueño doctor Ledo San Lázaro 807.

VENDO STUDEBAKER 35, SEIS CIlindros radio, completamente nuevo, al contado o a plazos sin intereses en el dinero. Véala hasta las 12 m. Virtudes entre Prado y Consulado Garage.

BUICK Y OAKLAND DEL 29 CErrados, 4 puertas 6 ventanas 6 cilindros, gomas nuevas, buenos de pintura, Buick $150.00; Oakland: $90.00. Amistad 306, Benito Cruz.

SE VENDA UN CAMION MACK DE 3 1|2 toneladas en perfecto estado de funcionamiento. Informan en Casa Clementes Huertos, Concha No. 356 esquina a Justicia. Luyanó.

REGALO DE PASCUAS: SE VENDE Cuña Ford tipo comercial de cuatro cilindros en perfectas condiciones muy barata. Véase Tostadero «El Oriental», Concha No. 964. Luyanó. Frente al «Relámpago».

FORD DE DOS PUERTAS, DE 1932. Lo vendo en 250, facilidades de pago. Sin carro en cambio. Agencia Ford de Marianao FO-9240|

SEDAN REPARTO FORD DE 1934, propio para panadería tintorería, cigarros, en buenas condiciones de mecánica, gomas y acabado de pintar; tiene chapa y seguro. Se admite carro en cambio y un año para pagarlo. Agencia Ford de Marianao. FO-9200 y FO-9240.

PRECIOSO CONVERTIBLE FORD de 1937, con radio y baúl, vestidura de piel legítima gomas especiales, pintura acabado perla, como nuevo, se da con poca entrada y resto a 15 meses. Aldrey F-2139.

FORD DE CUATRO PUERTAS, DE 1935. Se vende. Está bueno de mecánica, vestidura y pintura. Carvallo S. A. FO-9220 y FO-9240.

CAMION FORD DE 1935, CON CASEta de fábrica, dobles gomas y muelles auxiliares con carrocería, listo pa trabajar. Se vende con poca entrada y resto a un año. Agencia Ford de Marianao. FO-9220 y FO-9240.

CUPE ROAMER TERMINADO DE pintar 1932 bien reparado buenas gomas, cornetas eléctricas. Se vende con facilidades y poca entrada Carvajal FO-9220 y FO-9240.

VENDO FORD 34, 4 PUERTAS RAdio. Chevrolet 34, 4 puertas. Radio Philco puesto en su automóvil $25.00. Vea estas gangas 23 entre 12 y 14 garage. P. por Cecilio.

AUTOS DE USO
VENGA A BUSCAR SU AGUINALDO
1937 Buick sedan para alquiler.
1937 Pontiac sedan con baúl.
1937 Ford 60HP dos puertas.
1936 Ford 4 pts. baúl.
1935 Chevrolet 4 pts. baúl.
1934 Chevrolet 3 pts.
y muchos más de todos tipos y precios. Grandes facilidades de pago.
CUBAN AMERICAN AUTO Co, S. A.
Marina No. 67 (frente al Torreón)

BUICK Y OAKLAND DEL 29, CErrados, 4 puertas, 6 ventanas, 6 cilindros, gomas nuevas, buenos de pintura. Buick: $150.00; Oakland: $90.00, Amistad 36. Benito Cruz.

VENDO A PARTICULAR MI AUTOmóvil Ford Modelo 1937 de 60HP, con cuatro puertas, vestidura de cuero, baúl y radio. Para verlo en Aguacate No. 63, Garage Ultimo precio $540.00. Telf. A 8223.

SE VENDE UN PONTIAC DEL 29, de cuatro puertas, en buenas condiciones en $60 .Egido y Mercéd, garage Boston.

FORD DEL 31
Modelo Victoria (el carrito más económico y bonito que fabricó Ford) 4 cilindros, 5 pasajeros, techo metálico. Tan bien conservado que parece nuevo A-8704 Julián.

SE VENDE UN CHEVROLET DEL 1927, con gomas; carburador acumulador y techo nuevos; en ochenta pesos. Telf. X-1909, Avenida Acosta Nro. 211

VENTAS

53 AUTOMOVILES - ACCESORIOS

VENDO POR URGENTE NECESIDAD Packard 1938 cuatro puertas, vestidura cuero, gomas, pintura perfecto mecánica, flamante estado. No corredores. Pregunte por Ontiveros Teléfono M-2077.

GRAN OPORTUNIDAD. SE VENDE una guagua de 10 pasajeros construída a todo lujo, asientos individuales, motor Internacional, propio para colegio, orquesta, balnearios etc. Puede verse en el garage Gran América en Mazón y San Rafael. Para informes teléfono U-3847.

VARIOS PAKARD, LINCOLN, SIETE pasajeros; abiertos cerrados, acabados de pintar y vestir; facilidades. Cambios. Gran Paige, cambio por solares. Av. Menocal 953 y Santiago. U-1405

SE VENDE UNA CUÑA CONVERTIble Cadillac; precio: $450; se puede ver Marina 34, completamente nueva 6 gomas nuevas. Dueño F-5615

VENDO MIS AUTOMOVILES BARAtos; Dodge moderno 7 P. $900; Buick del 35 de 7 P. $550; Willys moderno de 5 P., $550; Buick del 28 de 5 P., $60. Facilidades todos gomas nuevas. Calle 2 y Calzada Vedado. Pregunten por Rivero. Telf. F-6268.

SEDAN DE REPARTO FORD DE 1934; propio para ganadería; tintorería; cigarros en buenas condiciones de mecánica; gomas y acabado de pintar; tiene chapa y seguro. Se admite carro en cambio y un año para pagarlo. Agencia Ford de Marianao.. FO-9220 y FO-9240.

¡LA GANGA QUE USTED BUSCA, sólo la tiene «El Relámpago», Chrysler Sedan del 36, con radio igual que nuevo. Facilidades de pago. Concha Nro. 969.

GANGA FORD 36; 4 PUERTAS de Luxe puede verse Calzada 359 entre G y H Precio $500.

BUICKS MODERNOS FLAMANTES varios modelos. Precios de competencia. Igual garantía escrita que los Buicks nuevos. Admitimos automóviles usados como contado, resto mensualidades cómodas. Agencia Packard.

OMNIBUS CHEVROLET
Se vende Rutas 21 y 22 trabajando en buen estado. Urge venta. Informes Cienfuegos y Apodaca bodega de 12 a 2 y de 7 a 9. Telf. M-4454.

54 MAQUINARIAS

VENDO DOS MOTORES DE PETROleo de 70 caballos propios para embarcación. Otros de gasolina y petróleo para todos usos. Almagro, Empedrado 205. Habana.

SE VENDE. SIERRA CIRCULAR 10, mesa hierro y motor G.E. 1 H. P., marca «Delta»; Garlopa- rebajadora 6»; motor 1|2 H. P. como nuevas. Sr. Roux. Obrapía 362.

SE VENDE UN ASERRADERO EN la provincia de Camagüey. Informa R. Fina, Carmen y Lealtad. Habana. Telf. A5-0362.

55 CAJAS CONTADORAS

VENDO CAJA «NATIONAL» MARcando 99.99. Está flamante costó $365.00 la doy con $150.00. Informes Martínez, Ayuntamiento 163, esquina Manila. Cerro.

CAJA REGISTRADORA
Se vende una magnífica caja marca National moderna color caoba marca 2999 modelo 756 a precio de situación. Véala a todas horas en Consulado 167 moderno Imprenta Olaniel.

56 MUEBLES Y PRENDAS

REGIO JUEGO BIBLIOTECA «RTO. Español», 5 piezas lo doy sumamente barato. San Rafael 803 esq. a Oquendo. U-2530.

FAMILIA VENDE LINDO JUEGO cuarto 3|c. $35 y otro precioso $65. Véalos, sala doble rejilla $40. Están nuevecitos; valen doble. Escobar 63, San Lázaro y Lagunas.

CUARTO MODERNO $25.00; OTRO 3 cuerpos con chiforrober $55.00; otro 3 cuerpos imitación chapa, finísimo; escaparate lunas $9.00; camas $4.00; aparador mesa. Maloja 161, San Nicolás y Manrique.

FAMILIA QUE EMBARCA VENDE dormitorio caoba 3|c completo Arte moderno $125. Comedor Renacimiento tipo Bargueño 12 piezas $115. Living-room rejillas 6 piezas $70. Prado 159 Colón Refugio.

LIQUIDAMOS: A-6827
Toda la existencia en este mes, muebles finos y corrientes, ropas, joyas, muebles, lámparas, radios, neveras, cuadros, máquina coser y escribir, equipajes y muchos objetos que le pueden interesar; una visita a
«LA COMPETIDORA»
y se convencerá; damos facilidades. Gloria 68 al 520. Teléfono A-6827. G. Arango y Cía. S. en C.

TRAJES DE CABALLERO
Surtido completo, se liquidan en lotes y detallamos por lo que pueda el comprador, se liquidan en este mes; no pierda oportunidad; damos facilidades: pase por
«LA COMPETIDORA»,
Gloria 68, al 520, esquina Indio. Teléfono A-6827. G. Arango y Cía. S. en C.

PARA UNA CASA DE MODAS VENdo un juego de salón, fino, de caoba, vitrina de tres cuerpos con espejos y dos escaparates con espejos. Todo muy barato. Animas 410, bajos, entre Galiano y San Nicolás.

VENDO BARATISIMO REGIO JUEgo cuarto cedro 3 cuerpos, finos tiradores, chifforrober; otro caoba, (comedor caoba, regalo lámpara); sillones portal; todo nuevo, moderno. Escobar 256 Neptuno y Concordia.

FAMILIA VENDE PRECIOSO CUARto caoba moderno 3 cuerpos; butacón tiradores finísimos $125; regio comedor estilo bargueño; recibidor fino $35 lámpara madera $25. Living-room. Salud 262 Escobar y Lealtad.

POR EMBARCAR VENDESE UN precioso cuarto caoba moderno 3|c. butacón tiradores largos, regio comedor Renacimiento y juego sala, con espejo baratísimo moderno. Pocito 124 Santiago y Marqués González.

FAMILIA VENDE LUJOSO RADIO gabinete moderno; onda corta; nevera porcelana; preciosa cocina gas, porcelana, marca Coper, todo nuevo se da baroto, urge venta. Salud 262 Esbar y Lealtad.

REALIZACION PRE-BALANCE

Liquidamos más de 200 lámparas de todos estilos y al alcance de cualquier bolsillo. 100 cuadros óleo a como quiera. Alfombras, panoplias, objetos arte artículos para regalos en general. No pierda oportunidad.
LA PREDILECTA
San Rafael 803 y 805 casi esquina a Oquendo. Teléfono U-2530

VENTAS

56 MUEBLES Y PRENDAS

TRAJE DE CHAQUET EN $20. CONcordia 664 entre Oquendo y Soledad. Sastrería.

GRAN OPORTUNIDAD SE VENDE una nevera eléctrica tamaño chico. Se da barata. Para verla Ferretería Monserrate. O-Reilly y Monserrate. Preguntar por Félix.

JUEGO CUARTO MODERNO, $18.00; lunas y bastidor nuevos; el de tres cuerpos; menos de $32.00; radio mueble, $10.00; por pronto embarque. Sitios No. 74 entre San Nicolás y Rayo.

UN ESCAPARATE DE CEDRO, $10 con dos lunas viseladas; 6 sillas, $3; librero, $4; sillón, $1; una cama de hierro, $2; una mesa de noche, $1; y una cómoda $5. Informan Cristo, 22, bajos.

SALUD 51, ANTES 9
MUEBLES EN LIQUIDACION
Juegos comedor Renacimiento $60 Cuarto $25. Sala $25. Recibidor $18. Chifforrober, escaparate y un variado surtido en piezas sueltas. Juegos de Despacho estilo Rto. Living-room, surtido completo en muebles de oficina. Sillones de inválidos. Lámaparas, faroles Rto. Máquinas de escribir y coser. Neveras, Frigidaire, Baúles, Maletas; vidrieras; objetos de arte, propios para regalos. Compramos y cambiamos. Salud esq. a Rayo M-7179.

LAMPARAS
Liquidamos un variado surtido de lámparas de cristal y de bronce y otros objetos finos para personas de gusto.
LA ZILIA
Aguila 209 entre Animas y Virtudes. A-9044

MUEBLES A PLAZOS
VEA NUESTRO GRAN SURTIDO EN MUEBLES DE TODAS CLASES
Precios baratísimos
«LA PERLA»
Animas 404, casi esquina a Galiano
Teléfono: A-8222

MUEBLES DE CALIDAD
DEL FABRICANTE AL CONSUMIDOR
Precios reducidos. Lujosos juegos de cuarto, 3 cuerpos, chifforrober 3 cuerpos, gavetas al centro desde
$175
Otros modelos desde $105 a $145. Living-room $98.50. Comedor desde $85 a $150
EL ARTE MODERNO
San Nicolás No. 305 al fondo de «La Epoca»

GRAN VENTA ESPECIAL SOLAMENTE POR UN MES MUEBLES Y JOYAS
Archivos de Acero «Steel Age» y cajas de archivo, cajas de caudales de todos tamaños.
Mesas, Burós, sillas, sillas giratorias, mesas-satélites. ó
Adresógrafos y Mimeógrafos, máquinas de escribir, sumar y calcular de todas marcas.
Cajas Registradoras, «National», Relojes marcadores «International» Molinos de Café, gabinetes Kardex, Tarjeteros, pupitres, juegos de sala y recibidor.
Baúles y Maletas
Radios de todas marcas
"LA NACIONAL"
VILLEGAS 359
entre Tte. Rey y Amargura
Teléfono A-9915

POR CIERRE
Se vende a menos de la mitad de su valor, todos los muebles y objetos de arte de la «Maravilla» Reina 462.

PULSERAS Y DIJES
Liquidamos miles de pulseras de oro y dijes de oro y platino con brillantes. Alhajas antiguas y modernas en profusión; cuadros; crucifijos; rosarios de oro; porcelanas antiguas y modernas. Juegos completos de café; té y cubiertería. Bandejas; candelabros; jarras y palanganas, todo de plata maciza.
CARBALLAL Y HERMANOS
San Rafael No. 618, entre Belascoaín y Gervasio. U-5744.

UNA NEVERA DE USO SIN REPARAR ES UNA CAJA DE SORPRESA
NEVERAS
Americanas reconstruídas y garantizadas.
REFRIGERADORES
De uso en magníficas condiciones todas marcas y tamaños. Rionda, Infanta 1059 entre Desagüe y Benjumeda, frente a Pennino. U-3968.

SE VENDEN ALGUNOS CUADROS de pintores célebres como Muñoz de Grain, Sotomayor; Madrazo y otros; también una cómoda Boulle; un conjunto de reloj y candelabros; una vajilla fina; y otros objetos de arte. Calle 8 No. 58. Vedado.

¡NO PAGUE LUJO!
Visite la mueblería y tapicería «GARCIA ESPINOSA»
Mejores muebles y mejores precios. Juegos de living-room a precios únicos por ser fabricados en esta casa. San Rafael entre Aramburo y Soledad

VENDO MUY BARATOS UN JUEGO de recibidor; otro de comedor y otro de cuarto. Véalos. Carmen 51, altos, esquina San Lázaro, Víbora; hoy solamente.

VENTAS

56 MUEBLES Y PRENDAS

MUEBLES A PLAZOS
y al contado. Casa Hierro, Compostela y Merced. Precio de liquidación desde los más modestos hasta los más lujosos. Tomamos muebles usados en fondo. Vea nuestra exposición. M-1220. Alquilamos muebles.

REFRIGERADORES
Domésticos porcelana por dentro y por fuera, compresores, coils, gabinetes de helados y refrescos, reconstruídos. Los vendemos instalados con garantía de nuevos. Precios fuera de toda competencia. **También tenemos la línea completa de repuestos para** Frigidaire, Kelvinator, Copeland, Servel, etc.
TALLER DE REPARACIONES
Instalaciones y Sevicio
Servicio General de Refrigeración. Zanja No. 513. Teléfono U-3113

MUEBLES A PLAZOS
Construídos con las mejores maderas, estilos modernos y elegantes. Grandes facilidades de pago. Admitimos muebles en cambio. Visítenos y se convencerá: **«Díaz y Chao», Neptuno No. 709 y 710, entre Belascoaín y Lucena. Telf. U-5154.**

¡¡OPORTUNIDAD!! JUEGOS DE cuarto, de 8 piezas con elegante butacón, $100.00. ¡Dando y dando! Necesitamos dinero. También chase-longs de imitación piel y juegos tapizados a precios increíbles. Mueblería «García Espinosa», San Rafael entre Aramburo y Soledad.

MUEBLES EN GANGA
Juegos cuarto: $25.00; idem, tres cuerpos: $40.00; sala: $10.00; comedor, desde $25.00; escaparates: $9.00; con lunas: $15.00; mesas correderas, $4.00; aparadores: $6.00; 6 sillas y 2 sillones: 10.00; neveras: $10.00; máquinas de coser y escribir. Se cambian y se compran toda clase de muebles, pagando más que nadie.
«LA PRINCESA»,
San Rafael 575 y 577, entre Escobar y Gervasio. Telf. U-5926.

MUEBLES BUENOS Y BARATOS
Juegos para cuarto; comedor; sala; recibidor etc. Todos modelos modernísimos para satisfacer el gusto más exquisito y muebles garantizados. No page lujo
A PLAZOS $1.50 SEMANAL
Cambie sus muebles usados por nuevos; avise para verlos al U-1360. No cierre trato hasta ver esta casa. Recuérdela.
EL FENIX
Picos Carballido y Compañía. Neptuno 901 y Soledad Teléfono U-1360.

SE VENDE UN JUEGO DE SALA REnacimiento italiano, casi nuevo. 27 No. 706. Telf. F-7076. Vedado.

VENDO CUARTO 3 CUERPOS MOderno: $35. $75; $90; sala. $25; comedor caoba último tipo: $48; vitrina mesa, sillón comedor sueltas. Monte 1116 y San Joaquín.

SE VENDE JUEGO CUARTO TRES cuerpos nuevo, último tipo $22, por embarcar; otro 3 cuerpos $40. Pamplona 78 esquina a Delicias, Luyanó.

¡CHANCE UNICO! JUEGO CUARTO 3|c, elegante butacón, chifforrober, juego comedor estilo inglés; patas volteadas 14 piezas. Otro Renacimiento; mediano; todo nuevo. Belascoaín es quina Concordia, Bodega; Venga pronto a todas horas.

VENDO JUEGO CUARTO 3 CUERpos de caoba de 8 piezas sin estrenar tipo grande, precio situación. Informes: San Benigno 462 entre Santa Emilia y Zapotes. Martin.

FRIGIDAIRE SE VENDE $125.00 ALto 67 frente 48 pulgadas. Informan elf. A-9877 Belascoaín y Salud.

Variado surtido en joyas antiguas y modernas objetos de arte y toda clase da artículos para regalos. Háganos una visita y se convencerá.
«LOS TRES HERMANOS»
Consulado 160 y 162. Telf. M-3534

SALUD 53
antes núm. 11 ent. Rayo y San Nicolás.

venta especial: juego-cuarto $20, sala $12, comedor $30, recibidor $25, cuarto 3 cuerpos $30, escaparates $12, camas $3, coqueta $3, mesa comer $3, regio juego cuarto, sala, comedor living room, neveras, radios, pianos. lámparas.
MUEBLES DE OFICINAS
Archivos, burós, libreros, sillas, pupitres, máquinas-socer, escribir.
EQUIPAJES
Burós maletas, vidrieras, mamparas, sillas-viena, nuevos y de uso. Visite esta su casa. Compro, Cambio y Vendo Salud 53. M 9136

57 UTILES DE OFICINA

REPARAMOS TODA CLASE DE máquinas escribir, sumar, calcular, adresógrafos. Reconstruimos. Trabajos garantizados, compramos y cambiamos «La Nacional», Villegas 359, Teléfono A-9915

MAQUINAS DE ESCRIBIR
Sumar, calcular, adresógrafos etc. Reparamos y reconstruímos. Servicio certificado. Igualas mensuales. Alquiler. Compra. Venta. Cambios. Cintas. Papel carbón, etc.
TALLERES L. C. SMITH-CORONA
Compostela 360, entre Obrapía y Lamparilla Teléfono A-7743

VENTAS

57 UTILES DE OFICINAS

MAQUINAS ARCHIVOS
BUROS
CAJAS
Pupitres

Materiales de Colegios
DINERO Y JOYAS
Fluses y capas, a $2.00, procedentes de subastas.
"LA HISPANO CUBA"
Monserrate y Parque Zayas Telf. A-8054

LA CASA GONZALEZ
MUEBLES DE OFICINA VENDO Y COMPRO
Burós, bibliotecas, pupitres, sillas giratorias y toda clase de muebles para oficinas
CAJAS DE HIERRO
Archivos terjeteros. Kardex, armarios de acero.
MAQUINAS DE ESCRIBIR
Sumar, calcular, mimeógrafos, adresógrafos
Compostela 205 entre Progreso. y O-Reilly.
O-Reilly 360, entre Habana y Compostela.
Telfs. M-8638 y M-8081

60 INSTRUMENTOS DE MUSICA

PIANO CHICKERING SE VENDE; casi regalado por embarcar. Informan: F-3311. Calle 27 No. 601 esquina D. Vedado.

PARA NAVIDAD DEBE TENER COrrectamente su piano también es espléndido como regalo. Llame al Tel. I-5430 Peters Sanson solucionará su problema.

LIQUIDACION PRE-BALANCE

Liquidamos más de 100 pianos a precios nunca vistos de cola y verticales, famosas marcas Europeas y Americanas, propios para profesionales y Estudiantes. Facilidades pago. Alquiler desde $2.
LA PREDILECTA
San Rafael 803 y 805 casi esquina a Oquendo. Teléfono M-2530

VENDO REGIO PIANO EN BUENAS condiciones, lindas voces, gran presencia, propio persona gusto. Lo doy a primera oferta razonable. Campanario 65, entre San Lázaro y Lagunas.

SE VENDE MAGNIFICO PIANO EN perfectas condiciones. Urge su venta por estar estorbando. Corrales número 404, casi esquina a Aguila.

VENDO FLAMANTE PIANO FRANcés de la acreditada marca «Pleyel» cuerdas cruzadas, teclado de marfil, completamente nuevo, grandes voces, y muy barato. «El Brillante» Aguila No. 513.

AFINADORES

AFINE SU PIANO POR $3.00 CON toda garantía y seguridad Manuel Domínguez, afinador mecánico y barnizador de pianos, graduado en la escuela «Vanguard» en New York. Taller de Reparaciones: Dragones entre Prado y Zulueta. Telf. M-3040.

REPARADOR, AFINADOR AMERIcano con la experiencia de las más acreditadas fábricas de pianos de EE. UU pone a su servicio sus conocimientos a los precios más baratos. Durant. teléfono A-7877

61 DE ANIMALES

EL FLAMENCO
Esta nueva casa ofrece al público la mejor y más linda colección de canarios hamburgueses de canto: violín, flauta y cascabel. Linda colección de pájaros de colores de Africa, Australia y México. Grandes cargamentos de Faisanes de todas variedades y todo cuanto Dios crió. Pollitos de pura raza. Recuerde que la Pajarería «El Flamenco» es la más grande, la más surtida y la que más barato vende. Trocadero y Galiano Telf. M-2485.

VENDO BARATO GRAN MULO PROpio para todo trabajo; también compro novilla recentina de 4 ó 5 litros. Admito cambio. A. Márquez. Finca «Cruz». San Pedro, Punta Brava.

SE VENDEN DOS PRECIOSAS JAcas alazanas de 150 y 153 centímetros de alzada de pelo a pelo, criollas finísimas. Informan 13 esquina a 20 Bejucal.

62 OBJETOS VARIOS

MODERNO ARMATOSTE BODEGA se vende muy barato, con nevera caoba luna, barandas con columnas torneadas etc. (Omnibus Ruta 13) Av. Los Pinos y Oeste. Telf. I-5221 local 1-A Martínez.

VENDO BARATO RELOJ BOLSILLO Longines plano Oro 18 Ktes. 3 tapas maquinaria garantizada, propio regalo. Sr. Morales, Neptuno 160 bajos Telf. A-9700.

Dinero-Hipotecas.

63 SOLICITUD

DINERO
Lo doy rápidamente partidas de 3, 4; 5; 6; 7; 8; 9; 10 lo que necesite con buena garantía en la Habana y Vedado. Interés al 8. Fausto Marín y Q. Empedrado 12 hoy 218 A-7958.

DOY EN HIPOTECA $700
En cualquier propiedad que esté en buenas condiciones; lo doy también en los Repartos y en la Víbora. Pedro de la Cuesta A-8697 y FO-2419.

DINERO
No pieda tiempo. Cuando necesite tomar dinero en hipoteca o pagarés, vea a M. Fernández, San Ignacio 504 Telf. M-9272 de 2 a 5. Operación rápida y absoluta reserva.

PRESTO DINERO DESDE $500.00 en adelante. en primeras hipoteca. Interés desde el 6 por ciento. No corredores. Telf. A-6836. Campanario 306 bajos, entre Neptuno y San Miguel. Sr Correa.

64 OFERTAS

DINERO
Facilito grandes y pequeñas cantidades en primera hipoteca desde el 7 por ciento en adelante, para la Habana y sus barrios. Compro y vendo casas, solares y créditos hipotecarios. Compro y vendo Bonos y Acciones.
Julio C. Granda
Obrapía 33. Telf. M-5921 y FO-1668

Dinero-Hipotecas.

64 OFERTAS

TOMO $1.000 PRIMERA HIPOTECA. Pago el 10 de interés sobre casa de mampostería moderna que vale $8.000 y renta 75 pesos al mes. Informan Teléfono M-2632.

DINERO PARA PRIMERA HIPOTEca, sobre casas y solares en buen punto, al más bajo tipo de plaza. Operaciones rápidas. I-3197, después de la una tarde.

DINERO EN HIPOTECA. —SE NEvesitan $2.500 para un edificio con cuatro casas compuestas de sala comedor; y dos cuartos cada una están alquiladas todas; retan $84.00; tienen un mes de costrufras y bien situada. Informa F. Novoa, de 2 a 5. Teléfono A-7506: no corredores.

DINERO
Sobre joyas en todas cantidades «LA PERLA»,
Animas No. 404, casi esq. a Galiano Telf. A-8222

HIPOTECAS
Tengo la cantidad que necesite con garantía, para la Habana y sus barrios Reserva y seriedad. Dr. Echeverría. Notario Comercial. Habana 301 moderno.

DOY DINERO EN HIPOTECA AL 7 por 100 anual, cualquier cantidad; operación en 24 horas; también sobre bóvedas; alquileres de casas; condominio; usufructo etc. Alberto Cuervo. edificio Metropolitana 342 M-2808. O-Reilly y Aguacate.

65 BONOS Y VALORES

COMPRO BONOS Y ACCIONES CENtro Gallego y Banco Gallego y Asturiano. Compañía Cubana Electricidad e Inversiones e Inmuebles. Pignoro, compro y vendo Bonos y Acciones cotizables o no en Bolsa. Manuel Piñol, Obrapía 116.

CAJAS RESERVADAS
Las tenemos en nuestras bóvedas construídas con todos los adelantos modernos y las alquilamos para guardar valores de los interesados. En esta oficina daremos todos los detalles que se deseen.
N. GELATS Y COMPAÑIA
105 Aguiar 108 esq. a Amargura

PARA LAS DAMAS

70 INTERES PARA LAS DAMAS

CORTE MODERNO NACIONAL
SISTEMA MENDEZ, OFICIAL
Reconocido de utilidad para la enseñanza pública,. Su autora y directora, señora Méndez, garantiza la enseñanza por este modernísimo método. En poco tiempo puede hacerse experta profesora. Desde las primeras clases confeccionará sus vestidos por figurín. Se admiten medio internas. Clases diarias a domicilio y correspondencia también por ajuste. Academia Central: Campanario 304 esq. a Neptuno. Moldes a medida. Se cortan y entallan vestidos. Especialidad en abrigos y trajes sastres. Moralidad M-1686.

PLISADOS

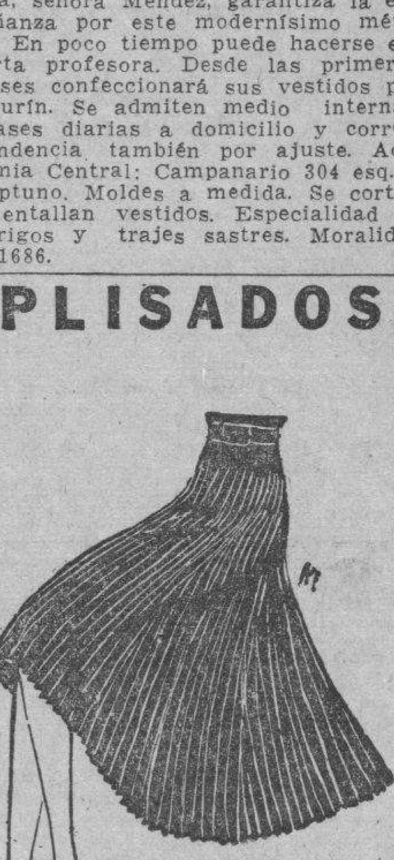

Hacemos toda clase de plisados, siendo nuestra especialidad en sayas plisadas. También vendemos máquinas para plisar.
BAZAR INGLES
GALIANO Y SAN MIGUEL

MODISTA DE ALTA COSTURA QUE acaba de llegar del extranjero copia y dibuja modelos desde $2.50. Consuelo. Galiano 511 esquina a Zanja. altos, Telf. A5-5391

CELESTINA ACABA DE RECIBIR Estados Unidos modelos exclusivos de vestidos, facilidades de pagos. Vendo sombrero reformo, plancho, 30 cts. San Rafael 355, farola puerta.

SISTEMA MATILDE ALEMANY
Instituto de Corte y Costura Internacional. La Central: San José 257, entre Aguila y Galiano. Garantizamos que por ajuste en 3 meses aprenderá a cortar las modas más complicadas de nuevas creaciones francesas, aunque hayan pasado 20 años que aprendió el sistema Alemany; a la primera prueba le queda precioso; fácil y moderno. Demostración en todas mis Sucursales. Damos 3 clases gratis, presente este anuncio; cientos de profesoras en toda la Isla; no usamos plantilla; es un desastre. Declarado en la Secretaría de Educación, de texto para las escuelas públicas y todos los sistemas; tenemos los mismos derechos oficiales; no habrá ninguno predilecto.

¡FUERA CANAS! OBTENGA HERmoso color; negro, castaño o rubio, usando tintura «La Favorita». Teñido de cabello $3.00. Estuche $1.00. De venta en todas las farmacias| Depósito: Virtudes 206 Casa «Pilar» Telf. M-9392.

MODISTA
Rosalía Hernández
San Rafael 804 bajos, esquina a Oquendo
U-3127
Dobladillo de ojo a:
2 Cts. Vara
Forramos hebillas
Plisados de todos tamaños, bordados, festones y ojetes. Forramos botones.
Tenemos Mensajeros

VELLOS
Extirpación definitiva de los vellos de la cara, muslos, piernas, etc. Tratamiento garantizado. Sra. Alexander, calle Tercera número 405, entre Dos y Cuatro, Vedado.

PARA LAS DAMAS

70 INTERES PARA LAS DAMAS

¡¡¡ATENCION!!!
Señora: Si su valiosa piel requiere un examen general, curarla, limpiarla como si desea transformarla, las señoritas **Massoti-Rivero**, por los años de experiencia la dejarán a usted satisfecha. Precio de situación, San José número 614, segundo piso. Telf. U-6026.

PELUQUERIA "ROSALIA"
DE ROSALIA HERNANDEZ antes «Migdalia» San Lázaro No. 1002, esq. a Hospital U-6364

Arreglo de mano	$0.20
Croquinol desde	1.00
Permanentes de $1.00 $2.00	$3.00
Cejas	0.20

Lavado de Cabeza
Peinado artístico

YA TENEMOS EL BELLISIMO CUAderno de modas invernales, Pictorial Fashion Book. Si nos remite 30 centavos lo recibirá a vuelta de correos. Librería Paquín, Obispo y Compostela. Habana.

ENSEÑANZAS

75 PROFESORAS - PROFESORES

PROFESORA DE PIANO
Por el Conservatorio de la Habana y Madrid. Sumo esmero en la enseñanza. Precios económicos. También clases a domicilio. Vapor 13, altos entre Marina y Hornos. de 5 a 6 1|2 exclusivamente.

ESTUDIOS. BAILES MODERNOS
Tomasín. Positivamente enseño con práctica Son; Paso-doble; Vals; Blues; Fox; Tangos; Clases todos los días de 9 a. m. a 11 p. m. Clases a Domicilio, San Nicolás 1008 (moderno) entre Gloria y Misión, 2 cuadras de Monte.

THE POLYGLOT AND MERCANTIle Academy. Gros & Hamilton. Enle Academy. Gros & Hamilton. Enseñanza a domicilio. Inglés en seis meses. Rodríguez 184, Santos Suárez. I-6403

INGLES, TAQUIGRAFIA (INGLESA y española). Teneduría; Cálculos Mercantiles; Aritmética; Algebra; Caligrafía; Mecanografía y Ortografía; 6 pesos mensuales a domicilio por el Profesor F. Heitzman. Estrella 166, altos. Telf. A5-1822.

CONTABILIDAD EN GENERAL, INcluso analítica. Cálculos Mercantiles. Gramática aplicada al Arte de Escribir. Redacción de Documentos varios. Clases colectivas e individuales. Profesor de gran experiencia. Telf. X-3244.

ESCUELA DE BAILE
Exclusivamente bailes de salón Son, Fox, Tango etc. Se garantiza la enseñanza. Ismael Servelló. Cárdenas No. 51, 2o. piso.

«PILAR BADIA»
Academia de comercio. Directora, Pilar Badía de Pubillones. Mecanografía, Taquigrafía; Teneduría de Libros. Correspondencia Comercial y Cálculos Mercantiles. Mazón 20, altos y San Miguel. Teléfono U-2704.**Se preparan empleados para oficinas. Clases individuales.**

COLEGIO Y ACADAMIA EL ESTUdio. 1a. y 2a. Enseñanza. A5-2711. La directora de este centro de enseñanza señora joven se ofrece para dar clase a domicilio. También las doy en mi casa particular. Especializada en Aritmética y Gramática. Animas 318 altos entre Aguila y Blanco A5-2711.

ESCUELA CUBANA DE RADIO
Aprenda radio rápidamente bajo la dirección de profesores competentes. Excelentes laboratorios para practicar con trasmisores, receptores, amplificadores; instrumentos etc. Otorgamos títulos. Informes Galiano 455

GREGG ACADEMY
ACADEMIA
Taquigrafía, Mecanografía, Inglés y Comercio; Bachillerato y preparatoria. Teneduría, Geometría etc. Profesor Richardson director, Manzana de Gómez 514: A-9798.

"SAN ELOY"
Colegio y Academia Fundado en 1907. Primera y Segunda Enseñanza; Preparatoria; Bachillerato; Comercio; Idiomas. Cultura Física. Cursos preparatorios especiales. Admitimos pupilos y medios pupilos y externos. Quinta Menocal, Samá 31. Marianao. Telf. FO-7462. Pida Prospectos.

INGLES, FRANCES A DOMICILIO. Instructor graduado de escuelas francesas y estadounidenses, 11 años residencia en Estados Unidos, 22 años en Francia. Enseñanza práctica y rápida. Campanario 314, bajos. M-1303.

ESTUDIE POR CORREO
La academia «Rabiña», en Neptuno 414, esq. a Manrique, altos M-7849, tiene organizado clases por correspondencia desde hace años habiendo prestado gran beneficio a aquéllos que tiene deseo de prosperar. Estudie las asignaturas siguientes: Taquigrafía; Mecanografía; Teneduría; Cálculos Mercantiles; Gramática; Ortografía; Procurador; Qumica industrial. Inglés; Francés etc. Informes: **Academia «Rabiña». Neptuno, 414, esquina a Manrique. Telf. M-7849.**

PROFESOAA FNANCESA CON INmejorables referencias da clases de francés a domicilio. Teléfono I-5606.

GARANTIZO USTED HABLARA INglés pronto. Clases individuales, Gramjtica, lectura, dictado comercial, especiacilad para sostener conversación. Preparo para viajes y exámenes. Competente profesora americana. Campanario 454 altos.

PROFESORA INGLES DA CLASES a domicilio o en su casa. Llame Teléfono F-4160.

76 COLEGIOS

Corte y Costura
$1.50 MENSUAL
ACADEMIA «SANTA TERESA»
Calle 23 No. 1511 (Vedado entre 24 y 26 F-5096. Hágase profesora en tres meses. Desde la primera clase usted podrá cortar sus vestidos por figurín. También clases por correspondencia. Pidan la primera lección, incluyendo 3 centavos para franqueo. Expedimos títulos.

WALKER SCHOOL
INGRESO AL BACHILLERATO
Enseñanza en inglés y español. Primer Grado, $1.50. Segundo, $2.00. Tercero y Cuarto, $3.00. Quinto y Sexto, $4.00. Séptimo y Octavo, $5.00. Autorizado para expedir certificados de Octavo Grado para ingresar en Normales, Institutos, Hogar, ets. Taquigrafía, Mecanografía, Ortografía, Inglés, Correspondencia Comercial, Corte y Costura y Labores. Pida prospecto. Calle 23 No. 1.511 entre 24 y 26. Vedado. Teléfono F-5096.

OBSEQUIO DE LA ACADEMIA DE COMERCIO
Luis B. Corrales. Establecida en 1889. Enviando $0.15 en sellos recibirán mi Aritmética Mercantil. Enseñamos Teneduría de Libros. Taquigrafía e Inglés. La Mecanografía $1.00 al mes. Nuestros Títulos los más solicitados. Lealtad 567 entre Salud y Dragones. Telf. A5-1632.

ENSEÑANZAS

76 COLEGIOS

COLEGIOS AMERICANOS
Al alcance de todas las fortunas. Catálogo e información gratis. Profesor Richardson. American Schools Bureau. Manzana de Gómez número 514. Telf. A-9798.

ACADEMIA RABIÑA
NEPTUNO No. 414 (ALTOS) ESQUINA A MANRIQUE. INGRESO A LAS ESCUELAS DE COMERCIO
Clases individuales, Francés. Inglés y Teneduría, Taquigrafía «Pitman» y «Gregg», Mecanografía, Correspondencia y Aritmética Comercial. TAMBIEN CLASES POR CORRESPONDENCIA. Ingreso en Escuelas de Ingenieros, Arquitectos, y Comercio. Servicio de ómnibus y de internos. Pida prospectos. Expedimos títulos y proveemos de empleo a nuestros graduados.

77 ACADEMIAS

ACADEMIA DE IDIOMAS ROBERTS Malecón 353. Telf. M-2124 ¿Desea usted aprender inglés? Compre el método Roberts. Se recomienda por sí solo. Distinción. Eficiencia. Garantía. Cuarta edición: $2.00.

HAVANA BUSINESS ACADEMY
Innecesario estudiar comercio en el Norte. Tenemos especialistas americanos y sistema de enseñanza procedentes de los mejores Business Schools. También ofrecemos asignaturas en español: Mecanografía; Taquigrafía Pitman y Gregg; Contabilidad e ingreso Escuela Ciencias Comerciales; cursos correctivos de Ortografía, Aritmética, Caligrafía, etc. **El mayor centro privado para enseñanza del Inglés, con 30 clases diurnas y nocturnas. Primera Enseñanza en Inglés. Omnibus. Línea 357, F-3043 Sucursal en Neptuno y Amistad. Telf. A-6033. Solicite prospectos.**

"BRAVO"
COLEGIO-ACADEMIA
Ingreso en Ciencias Comerciales Ingenieros. Comercio. Instituto. Normales. Cadetes. Colegia Academia para cursar todos los grados de la Primera Enseñanza. Autorizado para expedir Certificados para ingresar sin examen en Normales, Hogar, Institutos etc. Clases diurnas y nocturnas para ambos sexos. Profesores graduados y especializados. Servicio de Omnibus a domicilio Cursos especiales para el ingreso en las Escuelas de Ingenieros, Comercio; Normales; Institutos; Cadetes; Aviación; Taquigrafía; Mecanografía; Inglés; Correspondencia; Teneduría; Contabilidad; Prácticas de oficina. Cuota muy módica. Neptuno y Lucena U-2627. **Cursos especiales para el ingreso en la Escuela de Ciencias Comerciales.**

INSTITUTO COMERCIAL DE LA HABANA
Cursos especiales de ingreso a Contador Público. Matemáticas Financieras, Contabilidad Superior. Otros cursos especiales. 12 esquina a 23, Vedado Habana. F-3758.

ACADEMIA DE IDIOMAS ROBERTS Malecón 353. Teléfono M-2124 ¿Desea usted aprender inglés? Compre el método Roberts. Se recomienda por sí solo. Distinción. Eficiencia. Garantía. Cuarta edición: $2.00.

INTERES GENERAL

AVISO DE ECONOMIA: SUS TRAjes viejos los arreglo o reduzco para sus hijos. Igual a medida. Sastre con garantía. Precios de situación. Voy a domicilio. San Nicolás No. 155 Telf. A-7095. González.

SE VENDEN POSTURAS Y SEMIlla fruta bomba. Informes: García Fruit Co., Apartado 404, Habana.

DENUNCIAS PETROLERAS. NO las deje perder si no puede pagar el canon. Informes Obrapía 116. Manuel Piñol. M-1085.

AVISO DE ECONOMIA: SUS TRAjes viejos los arreglo o reduzco para sus hijos. Igual a medida. Sastre con garantía. Precios de situación Voy a domicilio. San Nicolás No. 156 teléfono A-7095. González.

ALQUILERES

79 HOTELES

HOTEL MIRAMAR EL MAS TRANquilo y donde mejor se come. Tenemos habitaciones co baño privado desde $50 dos personas. Precios especiales a familias numerosas. Prado 2 esquina a Malecón A5-3692

HOTEL «ALAMAC», HABITACIONES con todo servicio. Magnífica comida, elevador, teléfonos. La mejor situación de La Habana. Precios especiales a huéspedes fijos. Galiano 308 esquina Neptuno: A-8002.

HOTEL "ANDINO"
San Lázaro 496 esquina a M. U-2553. Unico en su clase. Moderno, céntrico, amplio, fresco, saludable, frente Universidad. Conviene para los que necesitan vivir cerca de los hospitales Calixto García o Mercedes. Habitaciones con baño privado, balcón, hermosa vista, con tres excelentes comidas: 45 pesos, matrimonio. Una persona desde 28 pesos. Clientela escogida. Pensión completa para huéspedes del interior. Precios sin competencia. Esmerado servicio en mesas separadas.

HOTEL REGINA
Industria 415 frente al Capitolio. M-5955. Deseamos hacer saber a todos que debido a la situación actual de reajuste, ofrecemos un servicio nuevo de hotel a unos precios inigualables. Una persona con comida des $48. Dos personas con comida desde $71.00. Excelente comida. Absoluta moral. Lujo y limpieza.

HOTEL "CANADA"
Restaurant, Villegas y Tejadillo, dos cuadras Prado, tres Parque Central. Residencia para familias estables. Habitaciones agua caliente, elevador, cocina moderna, todo el servicio desde $26.00 mensuales.

HOTEL COLONIAL
SAN MIGUEL, 254
Esquina a Galiano. Habitaciones y apartamentos con baño privado y muebles modernos. Magnífico comedor con carta. Elevador día y noche. Precios especiales para huéspedes por mensualidades. Confort y moralidad. Teléfono A-6958.

HOTEL
HANABANA
Neptuno, Prado San Miguel y Consulado. entrada por Neptuno. Magníficas habitaciones y departamentos. Precios especiales a familias estables. Inmejorables comidas. Telf. A-9041.

HOTEL «INTERNACIONAL», FREScos y amplios departamentos; agua caliente en los baños; habitaciones amuebladas excelente comida; esmerado servicio matrimonios; desde $35 en adelante. una persona desde $25 en adelante. Tejadillo 60 Telf. A-9958

F.E.C.D. 2016

ALQUILERES

79 HOTELES

«HOTEL MODERNO»

Dragones 165 casi esquina a Aguila, frente a la Cuban Telephone. Hay magníficas habitaciones con baño privado y ventanas al Este, ideal para matrimonios estables; con muebles o sin ellos. Buena comida, servicio de elevador a todas horas. Precios módicos. Moralidad. Teléfono M-2520.

HOTEL BIARRITZ RESIDENCIAL

Prado 519 frente al Capitolio, para matrimonio sin niños exclusivamente Hermosas y ventiladas habitaciones con baño privado y closets. Lujoso roof garden y cocina moderna. Comida a la carta. Elevador día y noche. Confort y limpieza. Estricta moralidad.

HOTEL "IDEAL ROOM"

Prado 93B, (Por Pasaje)

¿Desea vivir en casa tranquila, mejor uue n su propia casa? Visit esta gran casa, aunue sea por curiosidad. Por adentro, la mejor. Si hace poco usted la visitó y no encontró habitación, vuelva a visitarla, hay habitaciones disponibles. Visite esta casa y así verá su patio andaluz, de hace poco. Se construyó el mejor, sin duda. Precios los más económicos. Se exigen referencias de moralidad y pagos.

HOTEL "ALCAZAR"

Tiene este hotel amplias y muy ventiladas habitaciones todas con baño privado, teléfono y elevador a todas horas, sus precios son económicos haciéndose arreglos especiales por meses a familias estables incluyendo un exquisito servicio de comida. Cárdenas No. 209.

THE SAVOY

F y Quince. Vedado
Telf. F-6616

Situado en un lugar alto del Vedado, con fácil y frecuente comunicación con la ciudad y repartos. Rodeado de jardines, con 600 metros de hermosos portales. Las habitaciones tiene ventiladición directa. teléfono, baño privado, con agua fría y caliente. Precios moderados, incluyendo tres excelentes comidas. El servicio en mesas separadas, para cada familia.

Hotel Roosevelt

AMISTAD Y SAN MIGUEL

$55.00 Matrimonios con tres excelentes comidas mensuales.

Apartamentos para familias, todos con baño privado. Elevadores día y noche.

"TROTCHA"

En lugar más céntrico del Vedado. Amplias y frescas habitaciones. con o sin comida, a una cuadra de los baños de mar, tranvías y ómnibus. Calzada y Dos Vedado. Teléf. F-2383.

HOTEL «SANTA FE», S. A.

Amistad número 309 (altes 61) entre San José y San Rafael. Lo más céntrico de la Habana, próxima al Capitolio, teatros y principales tiendas. Telf. M-7589. Grandes frescas habitaciones. Excelente comida. Precio moderados. Se exige moralidad.

80 CASAS DE HUESPEDES

CASA HUESPEDES. CONSULADO 112 altos, alquilan amplias habitaciones para matrimonios y una sola persona y una en azotea, baño privado. Servicio de comida, diez platos. Servimos cantinas a domicilio. M-8561.

CASA DE HUESPEDES «LA ISLA» Monte 213 por Factoría. Exclusivamente para personas de moralidad. Habitaciones con balcón ybaño. Edificio moderno. Precios reducidos. Teléfono A-9210.

CASA HUESPEDES. CONSULADO 112 altos alquilan amplias habitaciones para matrimonios y una sola persona y una en azotea baño privado. Servicio de comida, diez platos. Servimos cantinas a domicilio. M-8561.

ANIMAS 559 ENTRE PERSEVERANcia y Campanario se alquila un hermoso apartamento propio para Dentista o médico; en la misma una habitación con su baño; comida exquisita. Telf. A-6785.

CASA DE HUESPEDES: GALIANO, 455, entre San José y Barcelona. Fije su residencia en esta céntrica casa; habitaciones cómodas, excelente comida. Sólo moral absoluta. M-7380.

HUESPEDES ALQUILO HABITAción espléndida amueblada des $10 lugar céntrico pueden comer si lo desean. Prado 359 altos de Partagás.

GALIANO 463 ALTOS ENTRE SAN José y Barcelona. Magníficas habitaciones balcón e interiores con lavabo y baño agua caliente. Comida exquisita. Precios reducidos, absoluta moralidad M-8857.

CASA HUESPEDES LA REPUBLIca. Aguila 559 esquina a Barcelona, teléfono A-6639 habitaciones y departamentos con agua corriente todo; excelentes comidas. Se admiten abonados al comedor. Precios económicos.

CASA DE HUESPEDES «LA MAtancera». Reina número 219 esq Manrique. Teléfono A-0238. Se alquilan amplias habitaciones con vista a la calle con o sin baño, agua fría y caliente; a precios muy reducidos. Comida española y criolla.

REINA NUM. 14

Residencia de lujo. Espléndidas habitaciones con baño privado, agua fría y caliente, garantizando que nunca falta el agua. Muebles nuevos de lujo, pudiendo traer sus muebles si lo desean. Garantizamos la mejor y más sana comida de la Habana. **Precio de situación.** Reina 110 moderno, 14 antiguo, entre Galiano y Rayo.

ALQUILERES

80 CASAS DE HUESPEDES

GALIANO No. 404 ALTOS. CAFE «LA Isla». Alquilo departamento tres habitaciones y baño propio para familia, existencia completa, también uno de dos habitaciones con baño estricta moralidad.

RESIDENCIA «SANTA ANA», ESpléndidas habitaciones con baño privado y balcón a la calle, toda asistencia. Campanario esquina a Concordia, teléfono M-9551

CASA DE HUFSPEDES: TURIS, Manrique 611, entre Reina y Salud. Telf. A-6388. Hermosas habitaciones, vista calle e interiores. Matrimonio: $35.00. Individuales: $20.00. Abonados al comedor $13.00.

81 CASAS DE COMIDAS

COMIDA DE CASA PARTICULAR; sirvo cantinas por 40, 50, 60 y 80 centavos y un peso diario por quincena o mes se rebaja; se da postre San Francisco 262 bajos Telf. U-2670 pagos adelantados.

COMIDA DE CASA PARTICULAR servimos cantinas a domicilio o admitimos abonados, precios económicos. abundante, limpia, variación diaria. Esta casa no tiene competencia. Telf. A-7605. Aplanadora, Belascoaín 603.

82 APARTAMENTOS

EDIFICIO SANTEIRO. CALLE G, entre 25 y 27. Vedado. Se alquila un apartamento moderno compuesto de salón; cuarto; baño; closets; repostería; cocina; servicio sanitario de criados y terraza. Puede verse a todas horas. Informes en el mismo y por los teléfonos F-7410 e I-5285. Sr. Santeiro.

APARTAMENTO MODERNO, PRI-

mer piso, San Miguel 112-114, entre Industria y Amistad, sala, 2 cuartos, lujoso baño intercalado, comedor, cocina gas, servicios criados. Informan: M-6242. Llave la misma.

SANTOS SUAREZ, 72 (MODERNO) entre Dolores y San Indalecio. Magníficos apartamentos para familias; se cambian referencias. Precios: $16, $20 y $22. No se mude sin verlos. Diríjase al encargado. Departamento 10.

SAN JOSE NUMERO 1268 ENTRE Mazón y Stadium de la Universidad, edificio de apartamentos cada apartamento con sala, dormitodio, baño y cocina. nformes en la misma.

APARTAMENTO CON PUERTA CAlle, magnfico para oficina o para familia. Precio sumamente módico, situado en Empedrado 217, casi esquina a Cuba.

APARTAMENTO LUJOSAMENTE amueblado. Vedado. Edificio moderno. Sala, comedor; 3 habitaciones; servicio criados. garage. Telf. F-2667, de 8 a 10 a. m. después de las 5 p. m.

EDIFICIO «AGUIAR». INDUSTRIA 166. Amplias Apartamentos de 2 habitaciones y baño completo, luz; teléfono; agua caliente y ascensor. Sólo personas de absoluta moralidad.

FAMILIA HONORABLE, ALQUILA departamento con o sin muebles también habitación con todo servicio. teléfono. Luñareño 6, altos, frente a la Clínica Fortún Souza.

EDIFICIO «ARBOS» OQUENDO 18

entre San Rafael y San Miguel. Alquilo apartamentos frescos e independientes. Informan en la misma.

ALQUILO HERMOSO APARTAMENto alto en el edificio de J y Nueve. con sala, comedor; cuatro habitaciones; terraza; baño y demás servicios. Informan F-5368.

CALLE 10 NUMERO 473, ESQUINA a 21, Vedado. Alquilo el apartamento 4, situado en el primer piso, compuesto de sala, saleta, tres habitaciones, comedor, cocina, baño intercalado y baño criados. Informan en la misma. Informes: Agustín Alvarez Jr. Aguiar 305. A-7830.

CALLE 10 No. 473 VEDADO. ALQUIlo el apartamento número 6 situado en el segundo piso, compuesto de sala; saleta; tres habitaciones; comedor; baño intercalado y baño criados. Informan en la misma. Preguntar por Carlos. Alquiler $40.00. Informes Agustín Alvarez Jr. Aguiar 305 A-7830.

HOTEL DE APARTAMENTOS

8 y 19

1, 2, 3 y 4 cuartos, cocina Frigidaide

GARAGE
RESTAURANT
PISCINA

Grandes reservas de agua

EDIFICIO URSULINAS

EGIDO ESQUINA A SOL

Casa de apartamentos modernos, propios para matrimonios o reducida familia, con servicios sanitarios completos; luz, agua caliente y fría; situados en lo más céntrico de la ciudad, con espléndidas vías de comunicaciones para toda la capital e interior de la República.

INFORMES EN EL MISMO PRECIOS MODICOS

Apartamento bajo Nro. 1.

OFICINAS

OFICINA POR UNOS CENTAVOS DIARIOS

Departamento privado. Salón de espera. Teléfono. Telefonista. Inserción en la Guía con su nombre etc. No pierda tiempo. Cuba 209. Empedrado y O-Reilly.

83 DEPARTAMENTOS

SE ALQUILA UN DEPARTAMENTO en casa de familia, con buenos servicios, matrimonio sin niños u hombres solos. Calle Aguiar 112, o 514. 2do. piso. Puede verse a todas horas.

CARLOS III 502 ESQUINA BELAScoaín; departamento con dos posesiones balcón y lavabo a mayores. Referencias.

PROPIO PARA CONSULTORIO DE uno o varios profesionales. Alquilamos elegante departamento independiente. Véalo San Miguel 559, entre Gervasio y Belascoaín.

SE ALQUILA EN COMPOSTELA NUmero 401, esquina a Lamparilla, tercer piso, un departamenot independiente, propio para matrimonio.

ALQUILERES

83 DEPARTAMENTOS

ATENCION SE ALQUILA UN DEpartamento balcón 2 calles Concordia 56.

MURALLA 256 ENTRE AGUIAR Y Habana, amplio departamento compuesto de 3 habitaciones, frescas claras en la azotea; no falta nunca agua.

NEPTUNO 162, ALTOS, FRENTE AL Cine Encanto. Departamento de dos habitaciones, servicio privado, balcón calle. Excelente presentación ,pocos inquilinos. Tranquilidad y moralidad absolutas. Hay teléfono.

EN SUAREZ 109 ENTRE GLORIA Y Apodaca, se alquila bonito departamento con baño en la azotea y también una habitación en el piso principal. Casa moderna. Se toman referencias.

SE ALQUILAN DEPARTAMENTOS grandes para familia, profesionales o comercio; se dividen en la forma que quieran, con servicios sanitarios independientes; precio económico, plan ta baja Obrapía 158, entre Mercaderes y San Ignacio. Informan en la misma. Teléfono M-3702.

ALQUILA A FAMILIA SIN NIÑOS departamento de sala; habitación; lavabo agua; vista calle; Monte 12 esquina Zulueta. Otro en Habana 461 esquina Lamparilla. Son casas de orden, buen aspecto.

ALQUILO MAGNIFICO DEPARTAmento de 3 piezas en Obispo No. 458 entre Aguacate y Villegas a dos cuadras del Parque Central, tiene dos grandes balcones con vista a la calle. Informan en la misma.

84 HABITACIONES

ZULUETA 707 ESQUINA GLORIA amplias habitaciones con lavabos y balcón a mayores. Referencias.

HABITACION AMPLIA Y BARATA se alquila en el mejor lugar de la Habana, Galiano 310, altos de «La Opera», entre Neptuno y San Miguel.

NIAGARA HOUSE, PRADO 159 COlón Refugio, habitaciones espléndidas para familia, desde $10, agua caliente lavabos todas habitaciones; hay con baños privados. Una azotea fresquísima $10.

SEÑORA EXTRANJERA ALQUILA una habitación. N. y San Lázaro, edificio «Morales» primer piso, apartamento 4. Hay teléfono.

EN LUJOSA RESIDENCIA SE ALquila una habitación a matrimonio o jóvenes estudiantes en L No. 256, bajos, entre 17 y 19, a cuatro cuadras de la Universidad. Se cambian referencias.

NEPTUNO 357, 2do. PISO ENTRE Galiano y San Nicolás, familia alquila moderna habitación baño anexo nunca falta agua; balcón calle; muy ventilada. Se cambian referencias.

SE ALQUILA UNA HABITACION A persona sola, entrada independiente, Calle Primera entre 14 y 16 reparto Almendares.

ALQUILO HABITACION FRESCA Y amueblada a matrimonio sin niños o personas solas, con limpieza. Campanario, 412 casi esquina a San Rafael; 3er. piso; gana $15. Tel. M-1271.

MURALLA 55 ALTOS ANTIGUO 313 moderno entre Habana y Compostela alquilo una espléndida habitación con balcón a la calle propia para matrimonio o corta familia. Hay luz y teléfono, casa de moralidad.

SE ALQUILA, MAGNIFICA HABIción agua caliente y fría en baño, comida inmejorable, precio módico. Calle 17 No. 256 entre J. e I. Teléfono: F-3837.

CASA DE FAMILIA ALQUILA HAbitación a hombres solos o matrimonio sin niños. Agua fría y caliente. Monte 412 (22 antiguo) 2o piso. entre Aguila y Angeles.

VEDADO. LINEA ESQUINA 6, (CAsa con palmas) Familia honorable, alquila hermosísima habitación con baño, propia 3 o 4 personas. Esquina brisa. Todo servicio. Cambiamos referencias. Hay garage F-5632 y F-3569

SE ALQUILA UNA HABITACION chica para matrimonio solo o dos personas hay agua y teléfono día y noche. Informes: Aguila 759 bajos entre Monte y Corrales.

SE ALQUILA UN ESPLENDIDO SAlón para consulta médica, punto céntrico y de mucho tránsito. Informan Telf. A-8714. Dr. Sánchez.

EN CONCORDIA 151, BAJOS, CASA particular se alquila una habitación.

OBISPO 364, ALTOS MODERNOS, entre Habana y Compostela: Se alquila espléndida habitación con balcón con o sin muebles, toda asistencia; tiene lavabo; hay calentador; precio razonable.

SE ALQUILA HABITACION GRANde, lavabo agua corriente, hombre solo; matrimonio, único inquilino. Campanario No. 306 (bajos) entre Nepuno y San Miguel. Hay teléfono.

ALQUILO DOS HABITACIONES JUNtas altas con vista calle independientes y cocina; a señoras; matrimonio de absoluta moralidad. Pido referencias. Virtudes 503 altos, único inquilino.

AVENIDA DE LAS MISIONES, MONserrate 15 altos, se alquila una habitación interior comodidades en la misma; otra en la azotea y una cocina para tren de cantinas a matrimonio o familia de mucha moralidad.

HABITACION AMUEBLADA, BAÑO al lado, agua caliente, teléfono, a matrimonio. Casa de familia, Amistad 172, altos, entre Concordia y Neptuno.

EN BELASCOIAN 302, ESQUINA A San Miguel, entrada por San Miguel. Se alquila una habitación con luz, para hombre solo. Informan en la misma.

REINA 12. ALQUILO HABITACIOnes, con y sin vista a la calle. Hay teléfono. Es casa de moralidad. Informes en el primer piso, derecha.

EN CRISTO 37 SEGUNDO PISO. SE alquilan Habitaciones amuebladas con comida a hombres solos o matrimonio solo. Vista a la calle.

VEDADO: CASA PARTICULAR, HAbitación grande con lavabo, baño anexo, a señoras o señoritas. Unico inquilino, 19 número 103, entre L. y M., primer piso: F-5294.

PRADO 561 FRENTE AL CAPITOLIO se alquilan amplias y frescas habitaciones a precios de situación. Agua abundante.

COMPOSTELA 508

Entre Teniente Rey y Muralla amplias habitaciones y departamentos de $9. a $18. Referencias.

ALQUILERES

84 HABITACIONES

AVISO

JOSE FERNANDEZ MIRAS

Empedrado No. 302 esquina Aguiar Se alquilan magníficas habitaciones y apartamentos y Empedrado 259 entre Aguiar y Cuba y Aguiar 261. Cuba No. 214 O-Reilly No. 161; Lamparilla No. 105; Calle San Ignacio 406; Calle Lagunas 357; Calle Mercaderes 315, Calle Aguacate 474; Calle Oficios 362 y Calle Oficios 358. Calle Egido No. 652 esq. Gloria. Calle Sol No. 366; Calle San Ignacio No. 565. Calle Prado No. 521. Calle Tamarindo No. 40.

SE ALQUILA EN COMPOSTELA No. 457 entre Teniente Rey y Amargura, espaciosos y frescos apartamentos y habitaciones acabados de pintar. Llaves e informes en la misma. Propietario Aguiar No. 305. Edificio «Pedroso».

EDIFICIO «CUBA» SEIS PISOS.

Empedrado No. 42. antiguo. 360 moderno, entre Habana y Compostela. Se alquilan amplias y ventiladas habitaciones, muy baratas, elevador, lavabos, luz toda la noche. Orden y moralidad. Telf. M-5113.

SE ALQUILA UNA HERMOSA HA-

bitación con balcón a la calle y otra interior propia para persona sola; en Belascoaín No. 351 altos de la «Yarda» entrada por San Rafael.

EN CASA PARTICULAR SE ALQUIla una habitación con o sin muebles agua caliente y fría en Oficios 258 altos. Telf. A-8022.

85 NAVES - LOCALES

ALQUILO LOCAL MONTE ENTRE Rastro y Belascoaín propio para cualquier giro con vidrieras y armatostes. Informan Pilo, Plaza Polvorín. Ferretería.

SE ALQUILA PARA COMERCIO .O industria el hermoso local oajo de Cuba Nro. 62 frente al Anfiteatro. Véalo. Teléfono F-5817

SE ALQUILA UN LOCAL PROPIO para comisionista o pequeño comercio, en 20 pesos, Aguiar 609, entre Muralla y Sol. Informan en el mismo.

«GRAN LOCAL» SE ALQUILA ESpléndido local en Obispo No. 458 entre Aguacate q Villegas, con dos grandes vidrieras y una capacidad de 280 metros, propio para gran establecimiento. Damos contrato. Precio $125.00. Informes A-8223.

AGUIAR 105, ESQUINA A CUARTEles, local propio para bodega, café u otro comercio. En el mismo informa el encargado.

500 METROS: $40.000, ALQUILO AMplio local frente a San Ambrosio, Revillagigedo 408,. Librería Albela Belascoaín y San Rafael: U-5783.

COMERCIANTES INDUSTRIALES— Hermosísimo local, Jesús del Monte 516. Informan F-3649.

O-REILLY No. X ALQUILO PARA comercio local 200 metros buen sitio entre Habana y Compostela. Informa Cuevas, Bernaza 209. Teléfono. F-5993.

AGUILAR Y ESTRELLA. ALQUILO para comercio gran local 257 metros en el corazón de la Habana. Véalo. Informa Cuevas, Bernaza 209 Teléfono F-5993.

AGUACATE ENTRE MURALLA Y Teniente Rey solar de 900 m. propio para almacén de carbón materiales o garage. Informes en Compostela 508.

ALQUILO LA MITAD DE UNA SALA en Galiano cor armatostes. Informes Neptuno 617 entre Escobar y Gervasio. Telf. U-3322. Fernández.

SE ALQUILA UNA NAVE NUEVA, de azotea 850 metros. Márquez y Manila: entrada por dos calles; media cuadra de la Calzada del Cerro y una del Paradero. Informes: Manila No. 314.

SE ALQUILA UN AMPLIO LOCAL en la planta baja del edificio «La Metropolitana», por San Juan de Dios con puerta de entrada y dos amplias ventanas de hierro. Informan en la Administración del Edificio, teléfono M-1442

87 HABANA

MALECON No. 25 BAJOS, ENTRE Cárcel y Prado. Sala saleta, 4 habitaciones, baño intercalado; comedor; cocina; patio; cuarto y servicio de criados. $50.00. Obispo No. 257 M-6917 The Trust Co. of Cuba.

CONSULADO 252, BAJOS, CASA PARticular desea familia formal para mandar comida: croquetas; pollo; tamal; mariscos; bacalao vizcaína. Hora fija y esmerada limpieza. Telf. M-3376.

OQUENDO 851 ESQ. PEÑALVER, ALtos frescos, esquina nueva; sala; comedor; 2 cuartos muy grandes; baño intercalado cocina $27.00. Llave los bajos. F-6316.

ALQUILO MODERNOS ALTOS SAN Lázaro 256 entre Galiano Blanco, e Industria 124, casi esq. Trocadero una planta, propia comercio, casa empeño particular. Llave botica.

SE ALQUILA: SAN LAZARO Y Hospital No. 1002, casa de sala; comedor; dos habitaciones; baño y cocina. Informes U-5858.

ALQUILO MARQUES GONZALEZ,

408, 1o. Piso altos, sala, recibidor, dos habitaciones, comedor al fondo, baño intercalado, cocina. Ferretería Belasoacín y San Rafael. U-5371.

SAN JOSE, 1.168 ENTRE INFANTA y Basarrate. Sala, comedor, 3 cuartos, servicios dobles, cocina pantry, criados y patio. Agua siempre. Informes: F-5385. $40.00 con fonde.

ALQUILO COMODO SEGUNDO PISO alto Progreso 161 entre Villegas y Aguacate, Inmediato National City Bank. Verse de dos a cuatro. U-1946.

ALQUILO EN EDIFICIO TROCADEro 255, esquina Amistad: Sala, comedor, 2 habitaciones, baño intercalado, cocina, despensa, lavadero. Informes en azotea. Teléfono M-6453.

SAN LAZARO 309, ENTRE GALIAno y San Nicolás. Primer piso. Con recibidor; sala; 3 habitaciones; baño intercalado, comedor al fondo. Cocina, servicio de criados y patio. Llave en los bajos. Telf. A-6428. Raúl Rodríguez.

ALQUILERES

87 HABANA

AGUILA 915, BAJOS ENTRE MISION y Esperanza, muy amplia; 4 cuartos y 1 de criados, con doble servicios; sale y saleta; precio $40. Su dueña: Escobar 52, altos. Teléf. U-2885.

LEALTAD 109, BAJOS, ENTRE ANImas y Lagunas: Sala, comedor, tres cuartos, baño cocina cuarto y servicios de criados, gran patio, claros y ventilados. Teléfono A-9024.

SE ALQUILA CARLOS III 1151, ESQ. Montoro bajos. Con sala, comedor; 4|4; dos baños intercalados. Hall; cocinaá garage 1|4 y S. S. criados. Informan U-1370.

SE ALQUILA ESCOBAR 570 BAjos, entre Salud y Reina con zaguán; sala; 5 cuartos; baño; comedor; cocina y servicio de criados. Informan en los altos.

ALQUILO ESPLENDIDA CASA 25 Nro. 104 entre Infanta y Espada, fernte al Nash. sala; comedor. tres cuartos, baño completo intercalado. Llave bodega. Informes F-2500

BAJOS MODERNOS AL PRECIO DE UN CUARTO EN UNA CIUDADELA

Alquilo bajos independientes a 10 minutos Parque Central, mampostería, cielo raso y piso mosaicos; agua abundante, sala cuarto, baño cocina y patio: $13. Otros bajos sala, 2 cuartos: $17.00. Calle de Justicia esquina a Arango. Una cuadra Calzada Concha. Informan bodega.

ESTEVEZ 15 A MEDIA CUADRA DE Monte, se alquila un bonito segundo piso, sala dos habitaciones, baño intercalado, comedor. cocina; agua impulsada. Abierto de 2 a 5.

ALQUILO MODERNA PLANTA BAja de Consulado 110 entre Refugio y Colón. Informan en la misma de 9.30 a 5 p.m. En la misma se venden dos cocinas de gas y dos calentadores.

SE ALQUILAN LAS CASAS XIFRES y Estrella Nro. 54 con sala, comedor, dos cuartos, cuarto de baño. cocina. Alquiler: $25. Informan por el teléfono FO-3542

CONSULADO 9, CASI ESQUINA A Prado. Se alquila excelente y moderno piso alto con tod oconfort. Recibidor. sala; hall: comedor; dos cuartos; baño intercalado completo; cuarto y servicio de criados. Hay elevador. Informa en la misma el Conserje.

MONSERRATE ESQUINA A PROgreso. Se alquila e lsexto piso Recibidor; sala; comedor; dos cuartos; con closets; baño intercalado lujoso. Servicios de criados. Informa el Conserje.

ALQUILO MODERNOS BAJOS

Aguila No. 207 acabados fabricar compuesto de sala; saleta; dos habitaciones; baño intercalado comedor al fondo y cocina gas. Informan Animas No. 263 «La Protectora».

SE ALQUILA LA CASA CALLE Aguacate 112 bajos entre Progreso y Empedrado. sala, comedor y 3 cuartos baño completo y cocina. Informan en la misma.

ANIMAS 955, BAJOS

Entre Oquendo y Soledad. alquilo bajos casa moderna, sala; comedor y cuatro cuartos; con baño intercalado; la llave en la misma U-1346

SE ALQUILAN: CALLE 16 No. 53 ENtre 9 y 11. Vedado. Casas de sala; comedor; dos habitaciones; baño; cocina; cuarto y servicio de criados. Llaves en las mismas. Informes Telf U-5858

SE ALQUILAN: 27 DE NOVIEMBRE Nos. 59 y 61 apartamentos de sala; comedor; dos habitaciones; baño intercalado; cocina. Llaves en los mismos. informes U-5858.

SE ALQUILA: CARLOS III Y XIFRE 901, 2do. piso casa Muñiz, muy fresca, muy barata para familia de gusto, 9 piezas abundante agua. Llave bodega. Teléfono U-6665.

SE ALQUILA: HOSPITAL No. 257, entre San Lázaro y Jovellar. casa de sala; recibidor; tres habitaciones; baño intercalado, comedor, cocina, cuarto criados. Informes U-5858.

SE ALQUILA: OQUENDO No. 358 entre San Rafael y San José, apartamento de dos habitaciones con luz desde $13.00. Llaves en los mismos. Informes U-2208.

ALQUILA FRANCO 11 PRIMER PIso entre Carlos III y Estrella. sala; saleta; comedor; cocina; cuatro habitaciones y baño intercalado. Informan: Campanario No. 1002, M-1420.

LUCENA 255 ENTRE NEPTUNO Y San Miguel altos, se alquila casa moderna con sala; gabinete; tres cuartos; baño intercalado completo; comedor al fondo; cocina de gas o carbón servicio de criados; galería de cristales y cuarto en la azotea; agua abundante. Llaves en Lucena 262. Fraga de 1 a 4 $37.00.

LEALTAD, 772, BAJOS. SE ALQUIla una casita moderna con sala, comedor, dos habitaciones yservicios; agua abundante; la llave en la misma de 9 a 11. Teléfono M-5008.

SE ALQUILAN LOS ALTOS DE ENrique Villuendas, 462 (o Concordia) entre Gervasio y Belascoaín; con cinco habitaciones, Informan en la misma y en el Teléfono FO-3424.

ALQUILO CASA UNA PLANTA: DEsagüe, 161 moderno; Sala, comedor, 2 cuartos, baño, patio, cocina; 25 pesos; llave Desagüe 155 moderno; casi esquina Oquendo.

PERSEVERANCIA 210, BAJOS ENtre Virtudes y Concordia: Sala, comedor, dos habitaciones. Precio $32. Llaves en frente No. 207. Informan F. No. 410, esquina 19. Vedado.

ALQUILO MODERNO 2do. PISO ALto Neptuno No. 630 entre Escobar y Gervasio. Tiene terraza, sala, recibidor, 3 habitaciones, baño intercalado, comedor, cocina, cuarto y servicios de criados. Llave bajos. Informes: Empedrado 415.

ALQUILO MODERNO PISO BAJO EN Animas No. 1.012 entre Aramburo y Soledad con sala, comedor, 3 habitaciones baño y cocina; llaves en Aramburo No. 107.

CAMPANARIO 211, BAJOS, ENTRE Virtudes y Concordia; zaguán, recibidor, sala, seis habitaciones, baño, comedor, cocina, servicio criados y patio. Altos: dos habitaciones. The Trust Co. of Cuba. Obispo 257. M-6917

BENJUMEDA 309 ALTOS ENTRE Subirana y Arbol Seco. Sala, saleta, dos habitaciones, comedor, baño, cocina y terraza al fondo. La llave en los bajos.

ALQUILERES

87 HABANA

$28.00: SAN FRANCISCO NUMERO 314: sala, comedor, tres cuartos, baño, patioy traspatio. Informes: bufete de Arellano: M-3936.

SE ALQUILA UN PISITO ALTO próximo a la Calzada del Monte y Mercado: Sala, 2 cuartos, cocina, servicios. Santa Rosa y San Jacinto. Llaves e informes en la bodega. $16.

$34.00 LAGUNAS NUMERO 107, BAjos: sala, comedor, tres cuartos, baño, patio, cocina. nformes en la misma y bufete de Arellano: M-3936.

$25.00: ALQUILO CALLE 21, BAJOS, entre Espada y Hospital: sala, comedor, 3 cuartos, baño, cocina. Llave altos. Telf. F-6779.

SE ALQUILA CHALET ACABADO de pintar, con muebles o sin ellos: jardín, portal, vestíbulo, sala, comedor, 3 habitaciones, closets cocina, garage, servicio criados. Informes: FO-1659.

ALQULO ACCESORIA: SALA, DOS cuartos y cocina con luz $15 00, Puerta Cerrada número 162, entre Aguila y Florida. Dueño: Garca. Telf. A5-2491.

SE ALQUILA: JESUS MARIA 108 moderno, entre Cuba y Damas, altos sala, dos habitaciones, baño intercalado, comedor al fondo. Casa moderna.

ENSANCHE HABANA. BRUZON 115 entre Luaces y Montoro. Altos modernos sala; tres dormitorios; baño intercalado; comedor; cocina; pantry; cuarto y servicios criados. $30. Informa encargado y Telf. F-4813.

ALQUILO MODERNOS BAJOS CARlos III 1055 frente Quinta Molinos compuesto portal; sala; saleta; baño intercalado; cinco habitaciones; comedor fondo; pantry; cocina; hall. Informes U-1670.

SE ALQUILA UNA CASITA EN MONte 943 moderno: sala, comedor, 2 cuartos, baño y servicio de criados moderno, en $22.00.

ALQUILO FRESCOS, BONITOS Y modernos bajos, Sol 315: sala, saleta, 4 habitaciones, comedor, baño servicio de criados. Informan: 17 número 805 apartamento 1. Telf. F-3625. La llave en los altos.

SAN LAZARO No. 170 CASI ESQUIna a Aguila, moderno primer piso. sala, comedor; tres cuartos; baño intercalado; servicios de criados. Informan en la misma al portero. Telf. M-5996.

TERMINADOS DE REPARAR Y pintar, se alquilan los espléndidos bajos de Amistad 168, entre Neptuno y Concordia. Informan: Aguiar 361. departamento 401. Telf. A-9256.

ALQUILO MISION 507, ALTOS, ENtre Gloria e Indio: sala, recibidor, tres cuartos, baño intercalado, comedor y cocina. Informan: Muralla 474 entre Cristo y Bernaza, departamento 107.

LEALTAD NUMERO 2, ESQUNA A Malecón. Se alquilan los bonitos y frescos bajos. Informan: Telf. F-2610.

ALQUILO ALTOS Y BAJOS DE MOrro 69, entre Genios y Refugio. Tienen la misma capacidad; sala, comedor, 3 cuartos, baño intercalado, servicio de criados. Verse de 8 a 11 y de 1 a 5.

HABANA: ALQUILO UNA CUADRA Monte, modernos, amplios altos, Príncipe 54: sala, comedor, 3 cuartos, baño intercalado completo y cocina. Llaves: bodega Llamozas. Informan: F-4071.

ALQUILO MODERNO PRIMERO Y segundo pisos, Suárez 117, entre Apodaca y Gloria: sala, recibidor, cinco cuartos, comedor, cocina, baño intercalado y de criados. Informan: Muralla 474, departamento 107, entre Cristo y Bernaza.

SAN LAZARO 320 Y MALECON 315, entre San Nicolás y Galiano. Espléndidos pisos compuestos altos y bajos, ventanas al exterior en todos los locales, baños colores, agua fría y caliente, nunca falta. Acabados de reconstruir, dos, tres y cuatro cuartos grandes. Encargado segundo piso, por Malecón. Informes: M-2863.

AVE. MENOCAL 454 ENTRE SAN Rafael y San José hermosos altos; terraza; escritorio, vestíbulo; hall; cinco habitaciones; dos baños completos; dos cuartos criados con servicios. Llaves e informes Ave. Menocal 458 altos.

SE ALQUILA LA MODERNA PLANta baja de Consulado 110 entre Refugio y Colón, informan en la misma de 9.30 a 5 p.m. Se venden dos cocinas de gas y dos calentadores.

ALQUILO CASA UNA PLANTA, DEsagüe 161 moderno: sala, comedor, dos cuartos, baño, patio, cocina: 25 pesos. Llave misma y Desagüe 155 moderno, casi esquina Oquendo.

ALQUILO LOS PRECIOSOS ALTOS, Corrales número 369, esquina calle Aguila: sala, saleta, dos habitaciones, baño moderno, una cuadra de Monte: $30.00. Informan: M-6184. Llave bajos.

ROMAY 115, ENTRE MONTE OMOA, altos modernos: sala, comedor, tres cuartos, baño intercalado, agua por motor, mucha ventilación. Llaves: Agencia Mudanzas. Informes: M-8712.

SUBIRANA 270, BAJOS, ENTRE DESagüe y Benjumeda; sala; saleta; 3 cuartos; baño intercalado completo; cocina de gas; patio; traspatio y servicio de criados Informan teléfono U-1910

EN CASA PARTICULAR SE ALQUIla habitación propia para matrimonio, en la misma una chica para hombre o señora sola; casa moralidad. Compostela 314 (moderno) entre Obispo y Obrapía.

SE ALQUILA EL PRIMER PISO DE Barcelona 64 entre Aguila y Amistad informes en el mismo de 9 a 11 y media y de 3 a 5.30.

SE ALQUILA LA CASA MODERNA, calle Corrales 217, entre Carmen y Figuras Bajos con sala, saleta, 2 habitaciones, baño intercalado, cocina, buen patio. Informan: Telf. U-6885.

$22.00 ALTOS GENIOS 203 ENTRE Consulado e Industria con sala, habitación; buen baño abierto 4 a 5, $22. Lealtad 615 bajos entre Reina y Salud sala; dos cuartos baño. Abierta 9 a 3.

ALQUILO LA CASA ZAPATA 31-A frente a Paseo: sala 2 cuartos; comedor; baño moderno completo; agua caliente y fría. Informes F-1987. Llave en el solar de al lado, Sra. Consuelo.

LEALTAD 102, ESQUINA A LAGUnas, espléndido segundo pisito alto, 2 cuartos, lujoso baño, sala, comedor, etc. Exígense referencias. Informan: Aguiar 107, bajos. Precio: $30.00.

ALQUILERES

87 HABANA

ANIMAS 459, BAJOS, ENTRE MANrique y San Nicolás, propia para lamoratorio o consutorio: Zaguán, sala, recibidor o comedor, cinco habitaciones, baño, cocina, local en el patio, cuarto desahogo, cuarto y servicio criados. The Trust Co. of Cuba. Obispo 257. M-6917.

$25.00 ALQUILO CALLE 21 BAJOS, entre Espada y Hospital: sala, comedor; 3 cuartos; baño; cocina. Llave altos. Telf. F-6779.

ALQUILO CASA PLANTA BAJA DE sala grande; tres habitaciones grandes; comedor y demás servicios moderno; agua caliente en ducha; bañadera y videl; gabinete con luna biselada acabada de reconstruir y pintar con esmerado gusto. Hospital 615 entre San José y Valle.

GERVASIO No. 368 ENTRE SAN RAfael y San Miguel se alquila el 2do piso sala; saleta; 3 habitaciones; baño completo y cocina; informan en la misma.

PRINCIPE 14, ESQUINA ESPADA. SE alquila casa baja, de dos habitaciones, moderna y ventilada. Llaves e informes en la misma.

SE ALQUILA PROPIO PARA CONsuitorio u oficina, antesala sala y un cuarto en casa de esquina, todo amplio y fresco. Lealtad 152, esquina a Animas. Puede verse de 1 a 6 p. m.

CARLOS III, 605

Esquina Marqués González 20 metros sobre el nivel del mar. Casa compuesta de zaguán; recibidor; sala; comedor; 4 cuartos grandes, baño intercalado; 3 cuartos criados. 2 baños criados Garage; cocina de gas y carbón. Alquiler $90. Informes U-3281 y en la misma.

SE ALQUILAN LOS ALTOS Y BAJOS de la espléndida casa Industria número 264, entre Neptuno y Virtudes, amplia y fresca. Informes y la llave en Refugio número 167, esquina a Consulado, de 1 a 2 y 4 a 5 p. m.

ALQUILO $50 MODERNOS ALTOS San Lázaro 510 sala saleta; 3|4; saloón comedor; cuarto y servicio criados. 2 meses en fondo.

COMPOSTELA 605, ESQUINA PORvenir, altos modernos, ventilados: sala, comedor, dos cuartos, baño completo, calentador, cocina de gas, agua siempre: $34.00. Llaves: café. Informes: M-8712.

SE ALQUILAN LOS ALTOS DEL «El Aguila» Neptuno y Aguila.

SE ALQUILAN LOS AMPLIOS Y ventilados altos de Habana número 14. Informes: A-7923.

LUCENA 363, ENTRE SAN RAFAEL l San José, piso alto, sala, recibidor, 4 habitaciones; comedor fondo; baño intercalado cuarto criados; baño y cocina. Ferretería Belascoaín y San Rafael U-5371.

SE ALQUILAN 2 CASAS ALTOS Y bajos Espada 155 esq. Vapor, 4 habitaciones; baño intercalado; agua abundante. Llave bajos esquina. Informan Lamparilla 1. Telf. M-8403.

EN 60 PESOS SE ALQUILA ALTO de la casa Malecón 55. Sala; recibidor; 6 habitaciones; baño completo; cuarto servicios criados. Informan en la misma.

ALQUILO BENJUMEDA ESQUINA A Arbol Seco, $20 altos 3 dormitorios; sala; comedor; pueden verse todas horas. Más detalles: Maximino Martínez.

SE ALQUILA LA CASA FLORIDA 106, entre Vives y Esperanza, compuesta de sala, saleta, 4 cuartos, comedor al fondo, baño completo y terminado de reformar. Informes: M-1373

ALQUILO $34. MODERNOS ALTOS Escobar 101 esq. Lagunas, sala, saleta; 3|4 muy fresca y clara. 2 meses fondo.

ACABADA DESOCUPAR PRECIOSA casita baja, Escobar 613, entre Reina y Estrella: sala grande, cuarto, baño completo, agua fría y caliente, cocina grande gas, patio; $25.00. Véala hoy. Informes: Telf. FO-2189.

AVE. MENOCAL 457 CASI ESQUINA San Rafael. Hermosos altos con sala; recibedor; cuatro cuartos; baño intercalado; comedor; cocina; cuarto y servicio criados. Llaves: encargado. Informes F-5119.

ENSANCHE HABANA: BRUZON 115, entre Luaces y Montoro, altos modernos: sala, tres dormitorios, baño intercalado, comedor, cocina, pantry, cuarto y servicio criados: $30.00. Informes encargado y teléfono F-4813.

ALQUILO PRECIOSOS ALTOS, ACAbados fabricar y sin estrenar en Pozos Dulces 5 casi esq. Carlos III, terraza; sala; comedor; 3 cuartos; baño intercalado; cocina; y servicio criados. Infor. Cienfuegos 160 altos.

JOVELLAR 56, ENTRE ARAMBURO y Hospital, espléndidos altos: Sala, saleta, tres grandes habitaciones, baño intercalado completo, comedor, cocina, cuarto y servicio criados. Informan la misma.

ALQUILO PEÑALVER 208 BAJOS una cuadra de Belascoaín. Sala, 4 cuartos; baño intercalado; de criados, comedor; cocina; patio de mosaicos Informan Muralla 474 entre Bernaza y Cristo.

SE ALQUILA CERCA UNIVERSIdad San Miguel 1107 bajos, acabada fabricar con todas comodidades modernas. Telf. M-7179. Sr. Castro.

SE ALQUILA LA PLANTA BAJA DE San Nicolás 857. sala; tres cuartos; comedor; cocina; baño y patio (frente a Tenerife)) preparada para comercio. Para verl ade 2 a 6.

SE ALQUILA: SOLEDAD 663, ALtos, entre Pocito y J. Peregrino: sala, saleta. 3 cuartos, baño.

ALQUILO AMPLIOS Y HERMOSOS altos Habana 505 entre Lamparilla y Amargura muy frescos. Informan en los bajos. Telf. M-9368 F-6954.

SE ALQUILA $23.00. PRECIOSO Y moderno, alto en Universidad 307, a dos cuadras de Infanta: Sala, comedor, tres cuartos, cocina y baño. Informan en la bodega.

SE ALQUILAN LOS ALTOS DE Lealtad No. 155 con sala; saleta; tres cuartos, cocina, cuarto de baño y cuarto de criados y servicio. Informan: Ayestarán No. 619. Teléfono I-5594.

ALQUILO MODERNOS PISOS SAN Lázaro 256 entre Galiano y Blanco, sala; saleta; 3 cuartos; baño intercalado; cuarto servicio criados. Alquilo Rastro 259 y 260. Informes allí.

CASITAS MODERNAS A $22.00 Y $14.00

Alquilo 10 minutos Parque Central de una planta con agua abundante. Sala; comedor y 2 cuartos y con sala y cuarto. Calle Justicia esquina a Arango una cuadra Calzada de Concha. Informan bodega.

ALQUILERES

87 HABANA

SE ALQUILAN ALTOS SAN MI-

guel 107, entre Industria y Amistad, primero y segundo piso, con sala, comedor, tres habitaciones; baño intercalado; cocina gas; cuarto y servicio criados. Informan: Inquisidor 508. Telf. A-6483 y M-2222.

88 VEDADO

ALQUILO ALTOS, PORTAL, SALA, Saleta; cuatro cuartos; estudio; hall; dos baños; comedor; cuarto y servicio criados; patio y traspatio; $60. 13 No. 405 entre F y Vedado. Informan en la misma.

SE ALQUILA LOS BAJOS DOCE NUmero 420 entre 17 y 19 Vedado compuestos de portal; jardín; sala; cuatro cuartos; baño intercalado; comedor y demás comodidades; Informa Erasmo en el No. 414.

VEDADO. CALLE NUEVE No. 3.. entre H é I. Se alquilan hermosos frescos altos. Informa encargado en los mismos.

SE ALQUILAN BARATOS LOS MOdernos altos de la casa calle 8 No. 518 entre 21 y 23, Vedado. Informan en la misma de 2 a 6 p.m. o Teléfono F-3489.

FOR RENT: FURNISHED FIRST floor upstairs, modern house, Ave. Menocal No. 202, corner Jovellar, composed of sala, 4 bedrooms, luxurious baths, diningroom, pantry, gas stove ,electric refrigeration, interior patio, servants quarters with private bath and garage on ground. Price $150. Information: Mr. Beers, Phone M-7...

HERMOSOS ALTOS, 17 ENTRE A Y B, No. 658, recibidor, sala, 5 habitaciones, 2 baños intercalados, closets, comedor, pantry, cocina, cuartos y servicios criados; garage. Informan los bajos. Teléfono F-6712.

VEDADO 25 ESQUINA A 8 ALTOS No. 1114. Sala; saleta; comedor; dos baños; cocina; baño y servicio de criados. Informes A-9140.

SE ALQUILA LA CASA AMUEBLAda 17 No. 111 entre L y M, con portal; sala; hall; 4 cuartos y dos de criados; gran comedor; salón español y patio; garage. Informan en la misma.

VEDADO. CALLE VEINTISIETE (ANtigua) veinticinco (moderna) No. 11, e|. Marina y Hornos. Se alquila casa moderna, con tres habitaciones; sala; recibidor; baño intercalado; cocina; patio y servicio de criados. Informan: Habana 464 Telf. A-9619.

VEDADO FRENTE AL TENNIS Club Quinta 770 bajos entre 10 y 12, jardín; portal; sala; comedor; cuatro habitaciones; cocina; patio y servicios criados. Ventilada. Ultimo precio $34 00. F-5592 M-3515.

SE ALQUILA: MAZON 207 ENTRE Valle y Zapata, casas de sala; comedor; tres habitaciones; baño y cocina. Llaves en las mismas. Informes U-5858.

VEDADO: ALQUILO CASA BAJOS Calle 17 entre I y J: 3 cuartos, baño intercalado, sala, comedor, servicio criados; la llave e informes en la casa esquina Villa Angelina.

13 NUM. 105, ENTRE L y M: VEDAdo: Sala, saleta, tres cuartos, comedor, baño completo, baño y cuarto de criados. Informan: M-2181.

$40.00 ONCE No. 107 ENTRE L y M altos, sala; saleta; comedor; cinco habitaciones; baño completo, cocina, cuarto y servicio. Puede verse de 1 a 5 p. m. Informes M-6801.

VEDADO CALLE VEINTISIETE (ANtigua) Veinticinco (moderna) número 11, entre Marina y Hornos, Se alquila casa moderna, con tres habitaciones, sala, recibidor, baño intercalado cocina, patio y servicio de criados. Informan: Habana 464. Teléfono A-9619.

SE ALQUILAN ALTOS SIN ESTREnar cuatro cuartos con sus closets, sala; comedor; pantry; cocina y garage; calle 18 entre 26 y 28 Vedado. Informan F-2675 y F-4536.

AMPLIOS, LUJOSOS ALTOS, CALLE 21 número 57, esquina M. compuestos gran sala, saleta, hall, 5 cuartos, 2 baños, comedor, pantry, cocina, 2 cuartos servicios, portal, garage. Informes y llave bajos.

PRECIOSOS ALTOS MODERNOS, 13 esquina 2, Vedado: sala, comedor, cuatro cuartos con closets, gran terraza, recibidor, baño intercalado, cocina, cuarto criados. Informan en la misma.

17 ESQUINA A 8

REGIO CHALET

Decorándose y pintándose de nuevo, se alquila esta residencia con 7 dormitorios con closets y tres baños; sala; biblioteca; living-room; comedor; pantry; cocina y garage para 3 o 4 máquinasá cuartos para la servidumbre. Todas las comodidades $160.00 Informes **F-4979.**

21 Y 14 VEDADO ALTOS Y BAJOS independientes, fabricación moderna sala, comedor; tres habitaciones una de criados con servicio, todas comodidades, garage, jardín etc.

VEDADO. ALQUILO CASA CALZAda entre 20 y 22, sala, comedor, gabinete, habitaciones, baño intercalado, garage, servicio criados; llave al lado. garage.

FRESQUISIMOS ALTOS: K. 306, ENtre 17 y 19: terreza, sala, gabinete, hall, cuatro cuartos grandes, comedor espléndido, baño, pantry, cuarto y servicio criados, patio bajo. Informes: F-5506.

MODERNOS ALTOS: $38.00, CALzada 215, entre J. y K., sala, recibidor, 3 cuartos, baño, cocina, cuarto y servicio criados. También alquilo bajos, 2 cuartos y demás comodidades: $24.00. Llaves, bodega F-5843.

VEDADO. CALLE 20 Nro. 110 CAsi esquina 13, bajos, con cuatro cuartos dormitorios; garage y demás comodidades, la llave en los altos.

CALLE ONCE NUMERO 153, ENTRE K. y L., moderna, dos plantas, tres cuartos, dos baños modernos, portal, sala comedor cocina gas, cuarto y servicio criados, garage. Muy fresca. Informes: F-2124.

SE ALQUILAN LOS BAJOS DE TREce 160, entre K. y L. Informes esquina a K. Precio módico.

ALQUILO BAJOS MODERNOS, K 159, entre Calzada y Nueve, acabados de pintar, 5 habitaciones, 2 baños, sala, hall comedor pantry, cocina, garage cuartos y servicio criados y garage. Renta $80.00. Telf. F-7388.

FOLLETIN 12

EL SECRETO DE LA SOLTERONA

(POR E. MARLITT)

atenerte... Pero ¿qué estás haciendo ahí?... ¿Escribes?...

—Es la lección que tengo que dar mañana al señor Richter.

—¡Qué gracia! ¿Con que tu lección para que te la tome el señor Richter?—Y al decir esto borró todo lo que Felicidad había escrito en la pizarra. Después dijo:

—Pero ¿crees tú que mamá será tan tonta que te pague maestros en casa? ¡Nada de eso, señorita Hada! Mamá lo ha dicho también. Todo se acabó, y puedes volverte por donde has venido... Ya sabrás lo que ha sido de tu madre; más pronto o más tarde, a tí te pasará lo mismo que le pasó a ella—. Y apuntó a la niña con el brazo extendido, añadiendo:

—¡A la una... a las dos... a las tres! ¡Pum!

La niña le miraba con los ojos desmesuradamente abiertos. Le hablaba de su madre por primera vez... ¡Pero de qué modo tan enigmático!...

—Tú no has conocido a mi mamá —murmuró con voz entre afirmativa e interrogante, y al decir esto contenía la respiración, pero no perder una palabra de la respuesta que aguardaba.

—Sé acerca de ella más que tú... —respondió Nathaniel, y se detuvo para lanzar una mirada a la niña, que, con la frente inclinada, se hallaba ante él. Después prosiguió:

—¿Qué apostamos a que ni siquiera sabes lo que eran tus padres?

La niña meneó la cabeza con un movimiento de inocente ignorancia; pero sus ojos se fijaron ávidamente en los labios de su interlocutor con una expresión de ansiedad dolorosa, pues conocía demasiado a Nathaniel para no esperar de sus palabras alguna cosa que le habría de producir una pena cruel.

—Eran santimbanquis, gentes de esas que recorren las ferias, como las que vimos en las últimas fiestas. De esas que hacen ejercicios de fuerza y equilibrio y otros juegos de la misma especie, y que luego toman un plato de estaño para mendigar después que han acabado la función.

La pizarra, que la niña conservaba aún en sus manos, cayó a tierra y se rompió en mil pedazos. Felicidad se irguió, y pasando rápidamente al lado del jovenzuelo, que se puso lívido al ver aquel arranque, se lanzó a la cocina como una loca.

—¡Miente! ¿No es verdad que miente, Federica?—gritó, agarrando del brazo a la cocinera.

—Quizá exagere un poco—respondió ésta, que había oído el diálogo, y cuyo corazón, no obstante su dureza, se había enternecido un poco ante la intensidad del dolor que expresaba el semblante descompuesto de la niña. —No—prosiguió—, como mendigar, no mendigaban precisamente; eso no es verdad; pero sí lo es que eran saltimbanquis, y nadie podrá decir lo contrario.

—Y los malos saltimbanquis, que se dedicaban a un oficio feo—añadió Nathaniel, que había seguido a su víctima.

Felicidad no lloraba ya. Miraba al muchacho con una expresión de desprecio salvaje, como se decía Nathaniel para animarse a torturar más a su víctima, mientras ésta fijaba en él sus ojos ardientes y profundos, sin verter una lágrima.

—Un oficio malo—continuó Nathaniel, recalcando las palabras. —Tu madre—prosiguió—renegó de Dios para ejercerlo, y por eso no irá jamás al cielo, según ha dicho mi mamá.

—¡Pero no ha muerto!—exclamó Felicidad. Y sus pálidas mejillas se contraían febrilmente, mientras sus manos agarraban la falda del vestido de Federica.

—¡Vaya si ha muerto!... ¡Y no hace poco tiempo!... Mi papá no quiso decírtelo... La mataron unos soldados mientras ella hacía sus juegos de manos en la sala del Ayuntamiento.

La niña, tan cruelmente torturada, lanzó un grito de desesperación... Federica había hecho una señal de aprobación con la cabeza... ¡Luego Nathaniel no mentía!...

En aquel momento entró Tomás. Nathaniel escapó corriendo así que divisó al criado... Los seres crueles y pérfidos huyen siempre de las naturalezas leales y benévolas... La misma Federica aparecía avergonzada de lo que acababa de pasar, y aparentaba ocuparse en sus quehaceres.

Felicidad ya no gritaba; pegados sus brazos a la pared, apretaba contra ellos la frente, y sólo algunos estremecimientos convulsivos revelaban su acerbo sufrimiento. Pero el grito de dolor que había lanzado, fué oído por Tomás, que, al ver desaparecer a Nathaniel, comprendió fácilmente que se acababa de cometer una infamia. Sin decir palabra volvió hacia sí el rostro de la niña, pegado a la pared, y obligóle a mirarle. El semblante de Felicidad estaba horriblemente descompuesto, y cuando la pobrecilla vió a su amigo, su único amigo en adelante, prorrumpió en copioso llanto, repitiendo con desesperación:

—¡Han matado a mi madre!... ¡A mi buena y querida madre!

Tomás palideció.

—¿Quién te ha dicho eso?—preguntó, volviéndose hacia Federica con aire interrogador.

La niña guardó silencio... Federica comenzó un largo monólogo para quejarse del carbón, que no había querido arder a tiempo, y del asado, que se quemaba, eludiendo responder a Tomás y mirarle siquiera. No obstante, como éste repitió la pregunta, no le fué posible eludir del todo una respuesta.

—¡Ay, Dios!—exclamó. —Bien podía Nathaniel haberse excusado de decir eso en un día como hoy, ya bastante triste, sin necesidad de nuevos disgustos. Pero, en fin, mañana o pasado la tomará la señora por su cuenta, y bien puede estar segura de que no la tratará con mimo.

Tomás cogió a la niña y se la llevó al cuarto inmediato. Allí se sentó con ella en un banco, y trató de calmarla como mejor le dió a entender su inculto entendimiento. Contóla conmovido el drama de que había sido testigo en el Ayuntamiento, y para consolarla le dijo que su madre parecía aquella noche un ángel, y que seguramente Dios la habría recibido en su seno. «Desde allí —añadió—velará a todas las horas del da y de la noche por su pequeña Hada». Después acarició la cabeza de la niña, que nuevamente prorrumpió en sollozos.

VIII

El día siguiente era domingo. La estrecha callejuela a que daba una de las fachadas de la casa de Hellwig comenzaba a animarse por la afluencia de las gentes que acudían a las iglesias, si eran católicos, o a las llamadas capillas, si pertenecían a las sectas protestantes.

Una de las puertas de la calleja se abrió, para dar paso a un niña vestida con un grosero traje negro, de tela ordinaria, y cubierta la cabeza con una especie de manto del mismo color, anudado bajo la barba. Nadie hubiera conocido a la pequeña Felicidad de tal modo ataviada por Federica, que no se cansaba de ponderar el «precioso manto» que «la señora» había regalado a la niña para su duelo. Después mandóla ir a la capilla, prohibiéndole que se sentara, como de costumbre, en el banco destinado a la familia de Hellwig, pues en adelante debía permanecer a los pies del templo, entre los niños pobres recogidos por la caridad municipal.

Con su libro de oraciones apretado contra el pecho, Felicidad atravesó rápidamente la plaza del Mercado... Era evidente que ... sa por llegar. Pero de repente divisó a tres personas vestidas de luto, y acortó con temor el paso. Si era ella la que se aproximaba. Se distinguía su alta y corpulenta estatura entre sus dos hijos, y todos los que les encontraban se inclinaban respetuosamente para al...

Jamás ella dirigió a persona alguna palabra de atención, ni una mirada de benevolencia; los que tenían que estar bajo su dominio, siempre la encontraban dura, inflexible y desdeñosa... El adolescente que caminaba a su izquierda, insultaba a los pobres que se presentaban a la puerta de su casa; mendigo viniera o no a descaradamente, ... cuento, y experimentaba una abominable satisfacción cuando podía humillar a los que eran más pobres o más débiles que él. Pero todo era «peccata minuta» para el vulgo. Los Hellwig pertenecían a la categoría de las personas «honorables» y exac...

M.E.C.D. 2016

AÑO CVI

ALQUILERES

VEDADO

... 204 CASI ESQUINA A 19. SE ALquila casa compuesta de sala recibidor, cinco habitaciones; comedor y cuarto de baño. La llave e informes en la misma.

SE ALQUILA LA CASA DE LA CAlle No. 8, 557, entre 19 y 21 de una sola planta compuesta de: jardín, portal, sala, saleta, ocho habitaciones, dos baños, salón de comedor, hall, cocina, pantry, garage con bastante capacidad. La llave en la misma; para informes llame al Telf. ...1710. Tavel.

SE ALQUILA ZAPATA 910, CASI ESquina a Infanta, hermosos altos muy ventilados; sala; tres cuartos; baño y cocina; abundante agua. Informes bodega teléfono U-6857

SE ALQUILAN LOS AMPLIOS Y ventilados altos de la casa calle E, Baños No. 565 entre 24 y 25, Vedado. Se componen de sala; comedor; terraza; cinco habitaciones; baño; cocina y cuarto y servicio para criados. Precio: Cuarenta y cinco pesos y dos meses en fondo. Informan: Calle 25 No. 664 entre E y F (al doblar de la esquina).

... ESQUINA 2, MAGNIFICOS ALTOS modernos, amplia terraza, cuatro cuartos con closets, cuarto criados y demás comodidades. Informan en la misma.

EDIFICIO «BLARRITZ», CALZADA y I, Vedado. Alquilo moderno segundo piso alto, sala, comedor, tres cuartos, baño, etc. Precio: $40.00. Exíjense referencias.

VEDADO: 20 NUMERO 216, ENTRE 15 y 17, alquilo altos: sala, comedor, cuatro cuartos, cuarto baño: ... pesos.

CALLE 17 No. 104 ENTRE L y M, sala; saleta; 4 habitaciones; baño intercalado; comedor; cocina; cuarto y servicio criados. $55.

CALLE K No. 111, ALTOS, SALA, saleta; comedor; 5 cuartos; 2 baños; pantry; cocina; garage; cuarto y servicio de criados. Llaves en la misma de 8 a 12 y de 2 a 5. Informan en el Telf. F-6330.

SE ALQUILA: $26.00, PRECIOSOS altos en 8 número 458, entre 19 y 21: terraza, sala, comedor, dos cuartos, cocina y baño. La llave en los bajos. Telf. F-7013.

VEDADO. SE ALQUILAN LOS MOdernos altos 1o. y 2o. pisos Línea ... M. compuestos de gran sala; recibidor; escritorio; 4 cuartos; baño; comedor; pantry; cocina; cuarto sercicio criados; entrada independiente. Primer piso, gran terraza; garage; cuarto servicios chofer. La llave informes la misma.

... MODERNOS BAJOS B 718 MOderno. Sala, comedor; 4 cuartos; gran portal y jardín; agua abundante; baño lujo intercalado acabados pintar. Teléfono ... 12 a 5.

SE ALQUILA UNA BUENA CASA de una sola planta, amueblada. B. ..., entre 17 y 19, de 2 en adelante.

CALLE K No. 111, ALTOS. SALA, saleta, comedor, 5 cuartos, 2 baños, pantry, cocina, garage, cuarto y servicio de criados. Llaves en la misma de 8 a 12 y de 2 a 5. Informan en el Teléfono F-6330.

TENGO PARA ALQUILAR CASAS amuebladas en la Habana y repartos. Compro, vendo, alquilo y permuto fincas urbanas y rústicas. Dinero para hipotecas. Lluria. Metropolitana 213 Teléfono M-7078

VEDADO: SE ALQUILA CASA C. número 652, altos, fondo del Instituto: terraza, sala, hall, cuatro cuartos, comedor, baño, cocina, cuarto y servicio criados. Llave e informes: C. 658.

ALQUILO CASITA SALA, COMEDOR, cuarto; cocina; servicio y patio. 5a. ... entre A y B.

ALQUILO ALTOS CASA VEINTICINco No. 911 entre Paseo y A. Portal; sala; saleta; cuatro cuartos; baño intercalado; servicios criados. Agua abundante $45. Informan misma Telf. A-...222.

ALQUILO SIN ESTRENAR, PRECIOsa casa acabada construir, 19 entre 26 y 28: sala, comedor, cuatro cuartos con closets, lujoso baño, pantry, cocina, entrada aparte para el servicio. recio moderado. Informes: Telf. F-2676.

15 ENTRE 8 Y 10

Se alquila esta moderna planta alta con 5 dormitorios muy amplios de ... metros con 2 baños y closets, sala, living-room; comedor; pantry; cocina y despensa; dos cuartos de criados y garage $100.00. Informes F-4979.

$...00 ONCE 107 ALTOS, ENTRE L y M. sala; saleta; comedor; cinco cuartos; baño completo; cocina; cuarto y servicio de criados. Informes ...6301.

MEJOR PUNTO VEDADO ALQUILO chalet moderno cuatro habitaciones baño. Calle C 657 entre 27 y 29. Informes; dos criado; garage; precioso Informes F-3795.

CERRO - PALATINO

GANGA. ALQUILO HERMOSOS ALtos recién fabricados; sala; comedor; dos cuartos; servicios modernos $18. en Saravia entre Zequeira y ... y Ahorro. la bodega informa.

VENDO: EN EL CERRO. PEDROSO núm. 55, esquina a Cruz del Padre, casa fabricada. Sala, dos cuartos, cocina, cuarto de baño completo, patio. Dueño Teléfono FO-3449. Ramón Pérez. $2,500.

SE ALQUILA PIÑERA 160 CASI ESquina a la Calzada del Cerro: Sala, comedor, cuatro cuartos, cocina, servicios, patio y escalera a la azotea. Precio, $22. Informan Calzada del Cerro No. 1,575. Tintorería. Teléf A-9669.

CALZADA DE PALATINO No. 23

antiguo y 219 moderno; se alquilan altos por la calle Osma; compuestos de sala; comedor; hall; cuatro habitaciones; baño y cocina. También se alquilan bajos por frente a Palatino; compuesto de jardín; portal, sala, comedor, tres habitaciones, baño y cocina. Precio de ambos $25.00. Informa el encargado.

CERRO: CASA VECINDAD, ZUZARte número 587, esquina Salvador, al lado bodega. Se alquilan habitaciones. Precio: $6.0, $7.00 y $8.00; un departamento al frente con portal: 10.00. Informes encargado.

CONSEJERO ARANGO 113, ENTRE Calzada Cerro y Carballo; alquilo casa acabada pintar compuesta de gran sala y saleta; tres habitaciones grandes; lavabo y servicio. Agua abundante. Llave lado informes teléfono ...2964.

SE ALQUILAN ALTOS, SANTOVEnia 114, Cerro, entre Patria y Perseguidoras, compuestos de 2 habitaciones, baño intercalado, comedor, cocina, terraza al frente. Llaves bodega Patria y Santovenia. Informes: F-6009

CALZADA DE PALATINO No. 23,

antiguo y 219 moderno; se alquilan altos por la calle Osma; compuestos de sala, comedor; hall, cuatro habitaciones; baño y cocina. También se alquilan bajos por frente a Palatino; compuesto de jardín, portal, sala; comedor, tres habitaciones, baño y cocina. Precio de ambos $25.00. Informa el encargado.

90 MARIANAO - REPARTOS

SE ALQUILA AMPLIACION ALMENdares chalet dos plantas acabado de decorar. Cuatro habitaciones, baño de color y demás comodidades. Informes FO-3447.

ALQUILERES

90 MARIANAO - REPARTOS

LA SIERRA: 15 CASI ESQ. A 8 SE alquila acabada de fabricar, moderna casa. Jardín, sala, hall, tres habitaciones, bañoñ intercalado, cocina garage y cuarto de criado. Para verla de 2 a 5. Informan: U-5691.

SE ALQUILA EN LA SIERRA CAsa amueblada 4|4, 2 baños, garage etc. Informes FO-9087 de 8 a 12 a. m.

TERCERA 65 ENTRE 16 Y 18 ALmendares: portal; sala; dos cuartos tet. Telf. F-7148

MARIANAO: SE ALQUILA SAN CElestino 14 casa esquina con portal; sala; tres habitacionesg randes; baño y demás confort. Precio $20.00 para verla preguntar por Emilio.

EN MIRAMAR

Se alquila hermoso chalet de dos plantas, en la calle 10 entre Avenidas Primera y Tercera. En los bajos tiene living-room; comedor; cocina; etc. así como garage y cuarto y baño de criados. En los altos 3 hermosas habitaciones, con los baños de colores, closet en cada habitación y todas las comodidades, lujo y confort de una residencia moderna. Debe ser vista para apreciar las condiciones excepcionales de esta casa. Informes: Teléfonos: A-2155, A-2156 o FO-1005. La llave en la misma.

ALTURAS ALMENDARES: AVE. ALmendares entre Tropical y Paz, próxima a terminarse. Alquila casa lujosa. Bajos: Vestíbulo, livingroom, comedor, baño auxiliar, despensa, cocina; cuarto criados y chofer, garage. Altos: 3 habitaciones, closets, baño colores, pantry. Patio y árboles frutales. Informes: F-6875.

REPARTO ALMENDARES, MANZAna Curva Montalvo con carros y ómnibus, se alquila chalet «Villa Pilar», con 1.000 varas terreno; sala, 4 cuartos, baño moderno intercalado, comedor, cocina, pantry, cuarto alto de criado, garage, cuarto baño de criado, terraza, jardines, gallineros; se venden crías finas de gallinas; hay un perro fino policía. Informan en la misma o en M-3702.

LA SIERRA: CALLE 2, ENTRE 26 y 28, alquilo moderno chalet terminado de pintar: jardín, portal, vestíbulo, sala, living room, comedor y un cuarto y baño en la planta baja; y en los altos: seis cuartos, dos bañose garag y cuartos cridos. Precio: $62.00. Verla de 1 a 6. Informan F-4071

EN MIRAMAR: CALLE 10, ENTRE Primera y Tercera Avenidas. Se alquila un lujoso chalet: portal, terrazas, living room, comedor, cocina, cuarto, baño de criados y garage, en los bajos. Altos: cuatro hermosas habitaciones con dos lujosos baños en colores, closets en cada habitación. Debe verse para apreciar el lujo y confort de esta residencia. La llave en la casa del frente. Para informes: Telfs. A-2155 y FO-1005, o personalmente Aguiar 361, bajos, oficina de Laneu o Malaret.

ALQUILO CASA: $18.00, REPARTO Columbia, Marianao, calle Diez número 50, portal, sala, saleta, tres cuartos, comedor, cocina, buen patio. Informes: Sr. Macías. Telf. F-1354. Duego: García. Telf. A5-2491.

ALMENDARES (PROPIA FAMILIA buen gusto). 11 entre 14 y 16 próximo crucero tranvías Marianao-Playa Stadium Tropical, colegios. (Lugar ideal). 3 habitaciones, baño intercalado; garage etc. Siempre agua. Véala de 2 a 5.

$40.00, LINEA TRANVIA NUMERO 10, entre Paradero Jesús María y Redención, Marianao: sala, hall, baño, 4 cuartos, comedor, cocina. Telf. F-6584.

SE ALQUILAN LOS ALTOS DE LA casa Ave. de Columbia 102 Reparto Almendares. Amplia, moderna y precio módico. Infórmes: Tejadillo 17. Telf. M-1123 las laves en los bajos.

HERMOSA RESIDENCIA RPTO. MIramar calle 12 entre 3ra. y 5ta. Avenidas. Puede verse de 2 a 6 de la tarde. Informes en la misma

POR ESTRENAR, CONCEPCION ENtre General Lee y Maceo, Quemados Marianao, portal, sala, 2 habitaciones, baño moderno, cocina: F-3131.

GENERAL LEE ENTRE CONCEPción y Reina, Quemados de Marianao, chalet altos y bajos, con terrenos al fondo, 4 cuartos, baño intercalado moderno, agua fría y caliente, sala, comedor, portal, cocina de carbón, pantry, servicio criados. Llaves allí o en Reina y Ferrocarril Playa. Informes: M-2863 y F-3131.

AMPLIACION ALMENDARES. AVE. 8 entre 11 y 12. Alquilo chalet jardín; portal; sala; comedor; pantry cocina 5 cuartos; cuarto criado y demás servicios. Informan al lado. $45.00.

SE ALQUILA LA CASA DE LA CAlle 14 entre Primera y Tercera, reparto Miramar, compuesta de jardín; sala; living-room; comedor; biblioteca; 4 cuartos con baño intercalado; pantry; cocina y garage. Informan F-4812.

REPARTO ALMENDARES

Hermosa casa en 7 y 16 esq. con cuatro habitaciones y cuarto y servicio de criados. Precio $35. La llave en la bodega. Más informes FO-1661.

MIRAMAR, MAGNIFICA RESIDENcia, Quinta Avenida esquina 8, rodeada amplio jardín, gran vestíbulo, 2 salas, gran comedor, cómodo departamento criados; altos, salita, 5 espaciosas habitaciones, closets, 2 baños, garage 2 máquinas.

SE ALQUILA LA BONITA CASA ESquina fraile, con todas las comodidades, Avenida Cuarta y 11, Ampliación Almendares. Informan al lado, viuda de González.

HERMOSOS ALTOS EN LA CALLE 4 y 13, a una cuadra del tranvía: sala, comedor, dos cuartos, baño, etc. Informan: FO-2969.

MIRAMAR. ESPLENDIDO RESIDENsia completamente y lujosamente amueblada y equipada. Moderna espaciosa. Buen jardín; portal; terraza; vestíbulo, gran living-room; comedor cin porche. Departamento criados. Altos saleta; 4 grandes habitaciones closets; 2 baños; 3 terrazas. garage 2 máquinas; 2 esq. 3a. Ave. Visible de 2 a 6. Telf. FO-7787.

TERMINANDOSE DE CONSTRUIR

Se alquila en 20 entre 7a. y 9a. Avenidas, Reparto Miramar, con tres espaciosos cuartos bajos y uno alto. Informan en la misma.

AMPLIACION ALMENDARES. — ALquilo chalet dos plantas muy fresco y sano. Cuatro habitaciones amplias;; decorado todo de nuevo; garage y traspatio. Informan FO-3447

LA SIERRA: HERMOSA Y BONITA casa, Primera No. 9, entre 4 y 6 portal, sala, antesala, hall, terraza, 5 habitaciones, baño, comedor 2 cuartos y servicio criados garage, cuarto y servicio, patios: F-3750.

LA SIERRA: MODERNO Y BONITO chalet en 10 y Tercera, sala, comedor, cocina, garage y servicio de criados. Arriba 3 habitaciones y baño azul: $45.00. Informan G. 404, Vedado. Telf. F-3750.

91 JESUS DEL MONTE - VIBORA

CORREA No. 65.. $50: PORTAL, SAla, saleta, cuatro cuartos, comedor, baño, cocina, dos cuartos de criados; patio y garage. Informan Teléfono F-7115; la llave al lado.

ALQUILO SAN FRANCISCO 8 ESquina Diez Octubre, altos modernos, tres cuartos baño color, otro interior dos cuartos baño color, agua abundante llave informes bajos panadería.

$28.00: SAN FRANCISCO NUMERO 314; sala, comedor, tres cuartos, baño, patio y traspatio. Informes: Bufete de Arellano. M-3936.

CORTINA 57, SANTOS SUAREZ, ENtre Lacret y Luis Estévez alquilo altos interior entrada independiente. Informes allí.

ALQUILO AVE. DIEZ DE OCTUBRE Nro. 401 (moderno)) esquina a Luyanó casa con sala, comedor tres habitaciones, servicios completos. Llaves en los altos. Informes: M-3198

ALQUILERES

91 JESUS DEL MONTE - VIBORA

SE ALQUILA. EN GRAL LACRET entre O-Farrill y Concejal Veiga. Hermosa casa compuesta de jardín; baño completo intercalado; cocina; portal, sala; comedor; 4 habitaciones; servicio de criados; patio y amplio traspatio. Informan en Lamparilla 414 de 2 a 6 p. m.

ALQUILO ALTOS Y BAJOS SAN INdalecio 714, comedor; 3|4 baño intercalado; agua caliente; terraza; patio $27. Informa Benito Alonso, Franco 13 altos, Telf, A-8028 de 1 a 5.

SE ALQUILA LA CASA GENERAL Lee 202 esquina a Durege, estilo europeo, con sala; 4 cuartos; hall; comedor; baño modernísimo con piezas de colores; mucho patio; garage, servicio y cuarto de criados.. Informes ne la misma a todas horas. Alquiler $45.00 con referencias.

ALQUILO 34 PESOS EN LO MEJOR de la Víbora, Luz 64, esquina San Luis, dos cuadras de la Calzada, modernos y frescos altos, compuestos de espléndida terraza cerrada como celosías, sala, recibidor, tres amplias habitaciones, comedor, lujoso baño completo, amplia cocina de carbón y gas, cuarto y servicios de criados. Informes en los bajos.

SE ALQUILA CHALET INDEPENdiente, de dos plantas. 5 habitaciones, sala, recibidor, comedor, cuartos de criados, garage y gran patio. D-Strampes y Patrocinio, Reparto Mendoza, Víbora, Telfs. I-6303. I-3123.

CORTINA 266 ALTOS, ENTRE SANta Catalina y Milagros se alquilan muy cómodos, ventilados y agua abundante. Media cuadra de tranvías y ómnibus: 25 pesos.

ALQUILO LIBERTAD 160 ENTRE Concejal Veiga y O-Farrill, portal, sala, 3|4, baño intercalado, comedor al fondo cocina y patio. Precio $25. Llave en el 164.

SAN MARIANO ESQUINA A SAN Anastasio $45.00. Sala, seis habitaciones, comedor al fondo, cuarto y servicio de criados, garage y jardín. Informes Telfs: M-6514 y M-1387.

ALQUILO VISTA ALEGRE 260, BAjos entre Luz Caballero y J. B. Zayas: 5 cuartos: garage; y demás comodidades. Informan en la misma de 9 a 12 y 2 a 4. I-6206, la misma hora pa a llamar

LOMA DEL MAZO: SE ALQUILA modernísima casa con tres habitaciones garage, cuarto chauffeur etc. Luz Caballero 507 entre Patrocinio y O-Farrill. Precio: $40.00. La llave al lado. Informan en el teléfono F-2397

ALQULO MODERNOS AMPLIOS ALtos 10 de Octubre 166 moderno, entre Alejandro Ramírez y el puente de Agua Dulce: portal, sala, recibidor, 5 cuartos, baño intercalado completo y comedor al fondo y cocina. Llave en colchonería. Precio: $38.00. Informan: F-4071.

SE ALQUILA EN DIEZ DE OCTUbre 1,002, espléndido segundo piso, cuatro cuartos, sala, comedor, baño intercalado. Llaves en los bajos, panadería La Marina. Informes: F-4992.

O-FARRILL 60 ENTRE FELIPE Poey y Revolución, Loma del Mazo, portal: sala; recibidor, gran galería: tres habitaciones; baño intercalado; comedor; cocina; patio; agua abundante. Informes M-7816.

SE ALQUILA LA HERMOSA CASA Luis Estévez No. 260 entre Juan Bruno Zayas y Concejal Veiga, con jardín, garage; portal, sala, saleta; 4 cuartos; 2 baños intercalados comedor; 2 cuartos para criados. Patio y traspatio. Precio convencional. Informan Telf. F-6940 y en la misma de 1 a 4 de la tarde.

SANTA CATALINA NRO. 254, FRENte al parque Lawton, alquilo casa con sala; comedor; dos habitaciones; baño y cocina. La llave en la lechería. Telf. X-1250

SAN BUENAVENTURA 757, SALA, saleta; tres habitaciones; comedor; patio; baño; cocina; llave bodega; informes M-4611 dueño. Perseverancia No. 59 altos. Precio $25.00. Una cuadra Calzada.

CHALET CORREA 102 ESQ. SAN INdalecio; Sala; hall, cuatro cuartos; baño intercalado; salón fumar; comedor fondo; repostería; cocina; cuartos baño criados; garage; jardines Informan A-6764.

TERMINADA PINTAR Y DECORAR alquilo hermosa residencia Goicuría 355, entre San Mariano y Vista Alegre, Santos Suárez. Se compone dos plantas. Baja: jardín, portal, sala, recibidor, hall, comedor, servicio, pantry y cocina. Alta: cuatro hermosas habitaciones, hall, closet y hermosa terraza, traspatio, garage, cuarto chofer, servicio criados, despensa, dos habitaciones altas para servidumbre. Alquiler: $75.00. Más informes: A-6699.

ALQUILO MODERNA CASA, VIBOra, Felipe Poey 261, entre Milagros y Santa Catalina: portal, sala, recibidor, 4 cuartos, baño intercalado, comedor, patios, cuarto bañito. Llave al lado: F-6405 y F-7138.

SE ALQUILA CALZADA DE LA VIbora 1213 altos ,605 antiguo)) con cinco habitaciones, $40.00. Informa: M A. Reyes FO-7109, la llave en los bajos.

VIBORA EN $18.00 ALQUILO LA CAsa Tercera 204 esquina a G Sánchez, con sala; dos cuartos; comedor; cocina y baño; muy cómoda para corta familia; dueño al lado.

ALQUILO VISTA ALEGRE 260, BAjos entre Luz Caballero y J. B. Zayas: 5 cuartos, garage y demás comodidades. Informan en la misma de 9 a 11 y 2 a 4. I-6206. la misma hora para llamar.

ALQUILO LIBERTAD 160 ENTRE O-Farrill y Concejal Veiga, Víbora, portal; sala; tres habitaciones; comedor al fondo; baño intercalado; cocina; patio. Precio $25.00.

EN EL PARQUE DE LA LOMA DEL Mazo, se alquila hermoso chalet propio para familia de gusto, cerca del Instituto y Colegios. Informan I-5482.

92 SANTOS SUAREZ - MENDOZA

SE ALQUILA CASITA SAN MARIAno No. 414, Pasaje Letra G; Strampes y Figueroa. M-2150 y M-7499; para verla de 1 a 4.

ALQUILO ALTOS SANTA IRENE 174 esquina Flores: Sala, saleta, 5|4; otro la azotea, baño intercalado, comedor, cocina, cuarto y servicio criados. Informan bajos, Barbería.

ALQUILO CASA SAN BERNARDINO entre San Julio y Paz. Sala; cuatro cuartos; baño intercalado; saleta; comedor; Precio 34 pesos la llave en la misma de 9 a 11 y de 2 a 5 tarde. Telf. M-9161.

ALQUILO LA CASA DE BAJOS, CAlle Heredia 161, entre Estrada Palma y Libertad, recién reformada, con jardín, portal, sala saleta 5 cuartos grandes, baño completo, cocina, comedor, 2 patios grandes, cuarto y servicio para criados, con local para su máquina y mucha agua: $60.00. Tiene pasillo cubierto: F-2565. Llave en el 159.

ALQUILO CASA ALTA ESQUINA fraile; comedor; sala tres cuartos, servicios completos. Lacret 609 Santos Suárez. Informan en la misma.

CALLE ESTE NRO. 53 ESQUINA A General Lacret alquilo altos modernos casa grande, se da barata. Informes Telf. I-3519

LACRET 254, ENTRE CONCEJAL Veiga y J. B. Zayas, modernos altos: $18.00, dos cuartos, sala, comedor, baño intercalado, agua caliente, terraza, cuarto y servicio criados.

ALQUILO LOS ALTOS DE SAN BEnigno 502 esquina a Zapote frente al Parque, tiene tres habitaciones; sala; saleta; comedor; cuarto y servicio de criados; la llave en la botica. Informan en el Bar Partagás, Prado y Neptuno. Telf. M-4280.

ALQUILER: $17.00 APARTAMENTO en edificio moderno con sala; comedorcito, dos habitaciones; baño completo y cocina; (no es pasaje). Agua abundante. Juan Delgado esquina General Lee, Santos Suárez. Tranvías y ómnibus por el frente.

ALQUILERES

92 SANTOS SUAREZ - MENDOZA

DUREGE 410, ENTRE CORREA Y Santa Irene, amplia casa: jardín, portal, sala, 4 cuartos, hall, comedor, cuarto y servicio criados. No tiene cartel.

SANTOS SUAREZ: EN COCOS ESquina a Flores, se alquila una hermosa casa compuesta de sala, recibidor, hall, cinco habitaciones, baño intercalado, comedor y servicio para criados, jardín y garage. Precio: $50 Para más informes en la misma, de 3 a 5 p. m.

25.00: HERMOSOS ALTOS, SALA, 2 cuartos, comedor, baño completo, tererzas, etc., Tercera número 67, entre 16 y 18, Almendares.

SE ALQUILAN LOS ALTOS CONCEjal Veiga número 20 y Lacret, tres cuartos, baño completo, cuarto y servicios de criados. Informan en los bajos.

SE ALQUILA UNA CASA MODERna de poco precio. En Flores entre Rodríguez y San Leonardo. Informes encargado Garage Bascuas.

ZAPOTES 305, ESQUINA DUREGE preciosos altos independientes y moderno; sala, recibidor, dos habitaciones, comedor, baño, cocina, calentador. Informan: F-7533.

SE ALQUILA CASA MODERNA SAN Benigno Noñ 257 entre San Leonardo y Rodríguez, Santos Suárez: Sala, comedor ,tres grandes habitaciones, muy amplia y barata. Informan Teléfono I-3176.

ALQUILER: $17.00 APARTAMENTO en edificio moderno, con sala, comedorcito, dos habitaciones; baño completo y cocina (no es pasaje), abundante. Juan Delgado esquina a General Lee, Santos Suárez. Tranvías y ómnibus por el frente.

ALQUILER: $17.00 APARTAMENTO en edificio moderno con sala; comedorcito; dos habitaciones; baño completo y cocina; (no es pasaje)). Agua abundante. Juan Delgado esquina General Lee, Santos Suárez. Tranvías y ómnibus por el frente.

SE ALQUILA LA CASA JUAN DELgado No. 413 entre Carmen y Vista Alegre compuesta de jardín; portal; sala; comedor; 4 cuartos; baño intercalado; cocina y patio. Puede verse. Informan Aguila No. 209 entre Animas y Virtudes A-9044.

SANTOS SUAREZ, ESTRADA PALma esquina a Goicuría casa nueva sala; tres cuartos; baño; mucha agua fría y caliente; comedor; cocina; portal; jardín y garage. La llave en la misma de 9 a 11 y de 3 a 5 1|2.

CALLE ESQUINA A LACRET Nro. 53, Santos Suárez alquilo altos modernos; recibidor; sala; comedor; 3 cuartos; cocina; baño completo cuarto y baños de criados; barata. Informes teléfono I-3519

93 LUYANO

MANUEL PRUNA 662 ENTRE CALzada y Pedro Pernas, alquilo portal; sala; 3 habitaciones; comedor; baño; cocina; patio. Llave bodega. Informan 21 No. 655 Vedado Teléfono: F-4645.

ALQUILASE ACABADA DE FABRIcar calle Guasabacoa 664 (Pasaje) Luyanó entre Herrera y Compromiso, con sala cuarto, cocina; baño; patio. Precio $12.00. Vea Encargado en la misma.

LUYANO: SE ALQUILA MATIAS INfanzón 556. Informan la misma: Poral, sala, 2 cuartos y baño intercalado.

FABRICA 356 Y 358 ENTRE MUNIcipio y Arango. Sala comedor, dos habitaciones, baño, cocina y patio. La llave en Arango 370; 23 pesos.

COMPROMISO 310 ALQUILO UNA casa moderna y un apartamento y una habitación agua abundante; ómnibus a media cuadra. Precio $17. y $10 y $6.

SE ALQUILAN ROSA ENRIQUEZ Santa Felicia. Dos casas altos y bajos de 4 habitaciones; baño intercalado modernas, agua abundante. Llave bajos. Informes Lamparilla 1. Telf. M-0403.

ROSA ENRIQUEZ 588. FRENTE A Infanzón, chalet, portal; sala; comedor fondo; dos habitaciones; baño completo intercalado; calentador; acera sombra. Renta $25.00. Llave la misma. Informa A5-4251 y F1-6801.

ALQUILAMOS LA CASA RODRIguez 266, entre Luco y Villanueva, Luyanó: sala, comedor, 3 habitaciones, servicios, cocina y patio. Poco alquiler, dos meses fondo. Para informes: bufete de Fernández y Cuadrado. Telf. M-2602.

94 LAWTON - BATISTA

$13 PRECIOSA CASA INTERIOR, INdependiente, parte chalet Villa Rosa. Recibidor dos habitaciones; cocina, baño, extenso patio frutales. Agua abundante. Quince 312 entre Dolores y Tejar. A-9151.

96 LOS PINOS y NARANJITO

LOS PINOS. — EN $15.00 SE ALQUI la casa de mampostería; sala; comedor; 2 cuartos; pasillo; cocina; baño moderno jardín y frutales. Asunción y Avenida del Oeste 2 cuadras tren y ómnibus. Telf. M-1303

ALQUILO CASA «LOS PINOS» OESte esq. Perla, una cuadra del paradero. Jardín; portal; sala; comedor; 5 cuartosá baño completo. Servicio criados. Llave al lado. M-2635.

97 GUANABACOA, REGLA Y CASA BLANCA

ALQUILO CASA EN REGLA: $10.00, sala, tres cuartos, comedor, cocina, patio y servicios, calle Aranguren número 153. Llave al fondo, Céspedes número 132. Dueño: García. Telf. A5-2491.

98 ALQUILERES VARIOS

SE DESEA ADQUIRIR UNA NAVE de acero, de uso. Las ofertas por escrito a José Ruiz, M. y 25, Vedado.

ALQUILO: HATUEY Y MONTEJO, una cuadra de la bifurcación carreteras Managua y Bejucal: portal, sala, dos habitaciones, baño intercalado, comedor, cocina, patio y traspatio. Informan: FO-1184 y F-7636.

ALQUILANSE DOS CHALET MOdernos 1|2 caballería cada uno; tierra a propósito para jardín; frutos menores; fruta bomba; granja etc. con electricidad, acueducto, pozo; teléfono 20 minutos Habana Carretera Rancho Boyeros. También casa prepara restaurant campestre para turismo etc. No corredores. Escriba Emilio Torres Apartado 1312 Habana.

SE SOLICITAN

99 SOLICITUD DE ALQUILERES

FAMILIA AMERICANA DESEA BUEna casa en Miramar, no menos de 4 cuarto, 2 baños. Alquiler hasta 200 pesos. Telf. A-7294.

SE DESEA ARRENDAR UN CHAlet de dos plantas con garage para dos máquinas y un alquiler máximo de cien pesos en los repartos Almendares, Alturas, Ampliación, Sierra o Miramar. Diríjase al Teléfono M-9728 de 2 a 4 de la tarde.

URGENTE

Es necesario la presencia de los Herederos del señor Manuel Fernández Fernández, muerto en esta ciudad, hace meses, para retener las propiedades de un valor de $25.000.00 que reclama el señor Santiago Lins por medio de una hipoteca. Dr. García, Metropolitana.

SE SOLICITA. CASA EN LA HABAna, con seis habitaciones, dos baños; sala; recibidor; comedor y dos cuartos para criados, a ser posible con garage dos máquinas. dirigirse Teléfono: F-7534

100 PERSONAS DE IGNORADO PARADERO

SE DESEA SABER EL PARADERO de Antonio López Díaz para asuntos familiares lo solicita su hermana Mercedes López Díaz deseo escriba urgente. Señas Cerezo 162 entre San Quintín y San Gabriel, Cerro.

SE SOLICITAN

101 PERDIDAS

PERDIDA

Se ha extraviado una pulsera de platino flexible, de brillantes con siete perlas. Se supone perdida en el Cine Riviera o en el trayecto de A entre 11 y 13, al indicado Cine o en el del referido Cine al Café Kasalta, Miramar. Se gratificará generosamente a quien la entregue o dé noticias de su hallazgo a Teléfonos A-9539 y M-7571. Oficios, 104, esquina a Lamparilla. Departamento 312.

PERDIDA

de un pasaporte japonés. No. 0341740. Se gratificará a la persona que lo entregue en el Hotel Saratoga.

102 AGENCIAS - COLOCACIONES

LA MATANCERA A-7740

Servimos para cualquier parte de la Habana y Repartos servidumbre de ambos sexos del país o extranjeros, con referencias. Servicio rápido. Sol 465 entre Egido y Villegas.

«LA HABANERA» U-1880

Neptuno y Espada. Contamos con numeroso personal de confianza, blanco y de color; extranjeros y del país, cocineras, criadas; manejadoras; mensajeros; cocineros; criados; choferes. U-1880. Personal por horas.

AGENCIA «SAN RAFAEL» U-5388

Servimos personal hombres y mujeres, blancas y de color; extranjeros y del país; Cocineras; Criadas; Manejadoras; Mensajeros; Cocineros; Pinches; Chofferes; Sirvientes a Clínicas; personal por horas, con referencias. U-1880.

103 CRIADAS - CRIADOS

SE SOLICITA ESPAÑOLA CON REferencias para criada de mano, en la calle K No. 362, altos, entre 19 y 21. Sueldo $15 y uniformes.

SE SOCILITA UNA CRIADA DE mano que tenga referencias; sueldo $12 y uniformes. Calle 30 entre 3o. y 5a. Ave., Reparto Miramar.

SE SOLICITA CRIADA PENINSUlar que entiende de cocina, corta familia. San Mariano 11, esquina a Párraga, Víbora. $15.

104 COCINERAS Y COCINEROS

SOLICITO COCINERA ESPAÑOLA, cocine bien, de mediana edad, persona ágil, sana y limpia. Cocina chica, sueldo quince pesos. Traer referencias. Si no reúne esas condiciones, no moleste. Teléfono X-1292. Destilería Habana. Reparto Batista.

SOLICITO CRIADA DE COLOR PAra una señora, solo tiene que hacer almuerzo; ha de dormir en colocación. Sueldo $8. Ave. de Acosta No. 64, Víbora, después de la una p. m.

SE SOLICITA UNA COCINERA, DE 35 a 40 años, blenca, que sepa cocinar bien, ayudar a la limpieza y dormir. San Nicolás 313 entre Neptuno y San Miguel.

SOLICITASE BUENA COCINERA que tenga referencias. Casa matrimonio. Dormir colocación 13 No. 1159 entre 16 y 18 Vedado.

105 MANEJADORAS

SE SOLICITA UNA BUENA MANEJAdora para una niña de un año, que tenga experiencia con los niños y que traiga referencias. Perseverancia 160 2o. piso entre Virtudes y Animas.

109 COSTURERAS y MODISTAS

EN PRADO 208 BAJOS: SE SOLICItan buenas oficiales para costura. Si no han trabajado en buenos talleres, no se presenten.

13 OPERARIOS - APRENDICES

SE SOLICITAN 2 APRENDIZAS QUE hayan trabajado en talleres, requisito indispensable y algo adelantadas para confección de vestidos a la medida. (de 8 a 10 a. m.) San Lázaro 455 altos Perseverancia y Campanario.

114 AGENTES - VENDEDORES

SOLICITAMOS DOS VENDEDORES con experiencia en venta a bodegas. Buen negocio y zona fija. La Metropolitana. Unicamente de 5 a 6 pm.

SE SOLICITAN PERSONAS ENERgicas, educadas, de buena apariencia para trabajar, en zonas protegidas, especialidad de éxito. O-Reilly No. 409. De 5 a 6 p. m.

BUENOS AGENTES: AUN QUEDAN por cubrir algunas plazas en el interior para la agencia exclusiva del pulimento «Reflejo», el pulimento para muebles, radios, etc., que da brillo de espejo sin dejar grasa. Buena comisión. Diríjanse a Pulimento Reflejo, Padre Varela 965, Habana.

AVISO

SE SOLICITAN PERSONAS DE AMBOS SEXOS DE BUENA PRESENCIA PARA TRABAJAR EN UN NEGOCIO NUEVO, PRODUCTIVO Y DE GRAN INTERES. MUY FACIL GANARSE 12 O 15 PESOS SEMANALES EN COMISIONES. VAYA, SI ESTA INTERESADO, DE 2 A 5 DE LA TARDE A LA CALLE HABANA No. 219 B. ENTRE EMPEDRADO Y TEJADILLO Y LE DARAN TODOS LOS INFORMES NECESARIOS.

SOLICITAMOS VENDEDORES PARA exquisitos vino «Orotavi», fabricado de fruta bomba madurada en la mata. Pídala a José Caamaño, Morro y Refugio. Telf. A-7729.

116 SOCIOS

SOLICITO UN HOMBRE O MUJER que tenga $50 y quiera trabajar para interesarlo en un negocio ya planteado. También puede visitarme aun que no tenga dinero. Le indicaré el camino para buscarlo. Llinás 151 esquina M. González Habana.

SE SOLICITA SOCIO (MUJER U hombre))para negocio de productos de belleza ya en marcha. Pequeña inversión necesaria. Fácil de atender vea al señor Sosa. Lealtad 612 altos Telf. A-8123.

117 SOLICITUDES VARIAS

SOLICITO MUCHACHO BLANCO PAra dormir y limpiar casa de un señor solo. Prefiero viva Vedado. 15 No. 1056 entre 12 y 15 Vedado. Referencias.

NECESITO ALGUNOS HOMBRES Y mujeres de 25 a 45 años que vivan en la Habana y sepan las cuatro reglas para emplearlos en Compañía americana. Los admitidos tendrán puestos fijos bien retribuídos. Preguntar por Mr. Frank, Bernaza 7 a las 11 de la mañana el próximo jueves 15. No atendemos por correspondencia.

ENFERMERA GRADUADA CON VArios años de experiencia y tiempo disponible para atender casos particulares, ofrece sus servicios de 8 a.m. a 8 p m. Inyecciones a domicilio. Avisos Prado 111, altos. Telf. M-7183.

SE SOLICITAN DOS O TRES PERsonas de buen aspecto y bien relacionadas en el comercio industria para un trabajo cómodo y lucrativo, se paga sueldo y comisión. Informes: Infanta 204, 4to. piso izquierda, entre San Lázaro y Jovellar. Exclusivamente de 6 a 7 tarde.

SE SOLICITAN

117 SOLICITUDES VARIAS

NECESITO DOS MUJERES JOVEnes para dependientas y otra que entienda algo de contabilidad. También necesito un camarero; un jardinero; un chauffeur y un criado, sueldo: $30. Compostela 362, Agencia.

UN MATRIMONIO ESPAÑOL DESEA Eencontrar casa d e inquilinato o de huéspedes para encargados; no tienen pretensiones; tiene garantía y recomendaciones. Informan Frutería El Aguila pregutar por Amor o al teléfono M-4251 Aguila y Neptuno.

SE OFRECEN

118 CRIADAS - CRIADOS

DESEA COLOCARSE UNA MUCHAcha española para criada de manos es formal y cumplidora. Tiene referencias. A-8894.

SE DESEA COLOCAR UN JOVEN mestizo sin distinción de trabajo. Referencia buena. Telf. M-7015.

SE OFRECE UNA CRIADA DE MAno, de color, para criada de cuarto, comedor, tiene buena presencia para criada de comedor y con buena referencias. Informan: F-3921.

SE DESEA COLOCAR UNA ESPAñola de criada de mano; sale a los repartos, tiene referencias. I-7252.

SE DESEA COLOCAR UNA ESPAÑOla de mediana edad para estar al cuidado de una señora o para cuartos. Tiene referencias. Teléfono M-2042.

SE DESEA COLOCAR UNA MUCHAcha española para limpiar o cocinar corta familia; dormir fuera. Teléfono M-4535.

DESEA COLOCARSE ESPAÑOLA PAra el servicio de manos o habitaciones, sabe trabajar y tiene referencias y desea casa seria. Teléfono F-2666.

DESEA COLOCARSE BUEN CRIADO de mano joven español muy trabajador y muy práctico entodo cumplimiento, tiene muy buenas recomendaciones de donde ha trabajado tres años y dos en otra; sabe servir bien la mesa a la rusa, ha estado con muy buenas familias; está acostumbrado en todo esmerado servicio . .Informan: Teléfono A-9854.

SE OFRECE ESPAÑOLA PARA CRIAda de mano, cuartos o comedor; sabe servir; tiene referencias. Teléfono XO-1276.

SE DESEA COLOCAR UNA MUCHAcha joven de color para criada de mano o de cuarto; lava y plancha ropa fina; prefiere el Vedado; sueldo 15 pesos. Preguntar por Lucía. Teléfono F-6108.

SE OFRECE UNA JOVEN PARA criada de mano, o cuartos; es formal y sabe sus obligaciones; desea buen trato; va a los repartos; duerme en la colocación. Teléfono F-5407.

SE DESEA COLOCAR UNA MUCHAcha española para cuartos o comedor. tiene referencias. Teléf. F1-6761.

DESEA COLOCARSE JOVEN ESPAñol de sirviente en casa particular; sabe servir toda clase de mesa y tiene buenas referencias; llamar al Teléfono F-3357, exclusivamente hasta las dos p. m.

DESEA COLOCARSE UNA MUCHAcha española de criada de mano lleva tiemp en el país; no importa también familia americana; tiene referencias. Teléfono U-6698.

DESEA COLOCARSE UNA JOVEN española para criada de manos o para habitaciones; es trabajadora y formal, desea casa de moralidad; tiene carta de donde trabajó. Teléf. M-4328.

DESEA COLOCARSE JOVEN ESPAñola para cuartos o comedor desea casa estable; buen sueldo; es trabajadora y respetuosa; tiene referencias. Teléfono U-2289.

SE DESEA COLOCAR UNA JOVEN blanca, para limpiar o manejar niño sólo, prefiere casa de moralidad, no importa reparto. Teléfono M-1177.

DESEA COLOCARSE UNA SEÑORA española, para criada de mano o cocinar y limpiar, duerme fuera, tiene referencias. Informes: I-3736.

SE OFRECE SRA. FINA, MEDIANA edad, blanca, para cuartos; borda bien a máquina. cose, zurce; también se coloca por días; va a domicilio a bordar toda clase de bordados; habitaciones; precios sumamente económicos; pruebe y se convencerá. Teléfono FO-3628.

DESEA COLOCARSE UNA JOVEN para criada de mano, cuartos o comedor. Sirve a la rusa. no menos de $15. Va a repartos referencias buenas. Telf. U-6836.

SE OFRECE SIRVIENTE ESPAÑOL fino sirve a la rusa e inglesa; tiene inmejorables referencias de familias cubanas y americanas para más informes llame al Telf. A-9062.

SE OFRECE SIRVIENTE FINO DE mesa tiene inmejorables referencias pues ha servido en las mejores casas de la sociedad cubana y americana. Sirve a la Rusa y a la inglesa y francesa no se coloca menos de 30 pesos. Telf. A-9235 y FO-7594. Español.

SE OFRECE MUCHACHA ESPAÑOla, para criada de mano o para cocinar y limpiar si es matrimonio solo; tiene referencias. Informan Telf. F-5526

SE DESEA COLOCAR UNA JOVEN española para cuartos o comedor también sabe lavar y planchar ropa fina; es muy formal y trabajadora; tiene muy buena referencias. y desea casa de moralidad. Telf. FO-2750.

UNA SIRVIENTA DE COLOR Y DE mediana edad y acostumbrada a servir desea colocarse para cocinar o limpiar; no duerme en la colocación. Telf I-6239

JOVEN BLANCA DEL PAIS PREsentable con buenas referencias y formal en su trabajo ofrécese como criada de manos o cuartos. Informan: FO-1077

SE OFRECE UN BUEN CRIADO DE mano español, fino y muy práctico en todo servicio; sirve muy bien la mesa a la rusa; es formal y trabajador con muy buenas referencias de familias distinguidas. Telf. A-9854.

JOVEN BLANCO DEL PAIS CUMplidor y trabajador, desea colocarse de criado de mano, mozo de limpieza, pinche de cocina etc. Tiene referencias y nopretensiones. Informes: al FO-1077

SE OFRECE UNA BUENA CRIADA de color, fina y cumplidora con referencias para cuartos o comedor; Aguila 759 esquina a Monte M-1149.

SE OFRECE CRIADO ESPAÑOL A casa particular; práctico en todo lo que requiere un servicio fino. Sabe hacer cocteles. Tiene inmejorables referencias de familias conocidas. Informes: Telf. A-9795

SE OFRECE UNA SEÑORA ESPAñola de mediana edad para criada de cuartos o atender señora anciana; tiene buenas referencias Teléf F-6116.

SE DESEA COLOCAR UNA ESPAÑOla de criada de cuartos con referencias. Teléfono F-6195.

SE DESEA COLOCAR UNA JOVEN española para criada de cuartos o comedor, sabe servir a la rusa buenas referencias; tiene buena presencia. S. Nicolás 1051 (bodega).)

SE DESEA COLOCAR PARA CRIAda de manos en casa de moralidad una muchacha del campo. Informes Telf. A-8003. Llame de 7 a 2 pm.

DESEA COLOCARSE ESPAÑOLA PAra cuartos o criada de manos; es trabajadora y sabe trabajar; lleva tiempo en el país; tiene referencias de casas donde trabajó y desea casa de moralidad; no se coloca menos de 15 pesos. F1-6652.

SE OFRECE UN BUEN CRIADO ESpañol de servicio fino de comedor y yuda de cámara con buenas referencias de casas conocidas donde ha trabajado. Informan Telf. M-1152.

SE DESEA COLOCAR UNA MUCHAcha para limpiar; no duerme en la colocación F-2567.

SE DESEA COLOCAR UNA MUJER joven de color para cocinar y hace algo de limpieza; es trabajadora y formal y tiene buenas referencias. Telf. U-7071.

SE OFRECEN

118 CRIADAS - CRIADOS

SE OFRECE CRIADA DE MANOS O cuartos muy buena sirvienta; tiene referencias inmejorables; sabe cumplir con su deber y es consciente con su trabajo; para el Vedado se paga el viaje pero va a cualquier lado FO-1906

SE OFRECE UNA ESPAÑOLA PARA criada de mano, cuarto o comedor, es fina y de buena presencia; muy trabajadora. Sale donde se ofrezca; tiene referencias. F-6220.

SE OFRECE UNA MAGNIFICA CRIAda de comedor o de manos o para los cuartos; sabe coser muy bien y cortar o también trabaja de manejadora o por horas. Llave al F-2067.

SE OFRECE ESPAÑOLA FINA Y DE buena presencia para cuartos y costura con magníficas referencias de distinguidas familias. Informan Teléfono A5-2891.

DESEA COLOCARSE JOVEN ESPAñola fina, para criada de cuartos o para el servicio de matrimonio; tiene referencias. Informan: Sol 312, bajos. Teléfono M-4726.

SE OFRECE UNA BUENA CRIADA para todo servicio de comedor o para manejadora; tengo buenas referencias; salgo a repartos o fincas. Informes: 23 No. 407 esquina a J. Teléfono F-2524.

DESEA COLOCARSE UNA SEÑORA Española para limpiar o cocinar, no duerme en la colocación. Telf. F-2405.

DESEA COLOCARSE JOVEN ESPAñola de criada de mano o para cuarto y coser, tiene referencias Teléfono M-7524.

DESEA COLOCARSE UNA JOVEN española para cuartos o limpieza o cualquier trabajo por horas, es fina y seria. Telf. M-4726.

DESEA COLOCARSE JOVEN ESPAñola para criada de cuartos o comedor, no le importa ir a los repartos tiene recomendaciones. Telf. F-6253 Calle 13 No. 903 entre 6 y 8 Vedado.

SE DESEA COLOCAR UNA JOVEN española de criada de mano como manejadora o de cuartos; tiene buenas referencias. Teléfono A-9786. Calle Sitios 206.

PRIMER CRIADO VALET, MUY práctico en todo fino servicio alto, finos modernos con referencias de familias distinguidas, ofrece sus servicios. Telf. A-9795

SE OFRECE MUCHACHA FINA, ESpañola, para cuartos y costura, ha trabajado en casa de primera, sabe perfectamente trabajar y con magníficas recomendaciones. Informes: Telf. A5-2891.

119 COCINERAS - COCINEROS

SE OFRECE COCINERA REPOSTEra que domin ala cocina, desea casa para prestar sus servicios tiene magníficas recomendaciones de su competencia y moralidad. F-5109.

JOVEN CHINO EXPERTO REPOStero sabe cocinar bien a la criolla y española y cumplir con su obligación; tiene buenas referencias de donde trabajó. Informes Telf. A-6266.

SE DESEA COLOCAR UNA COCINEra española sabe de repostera trabaja de todo es limpia y trabajadora; tiene buen carácter. Estuvo en buenas casas. Tiene referencias. Informan U-7084.

DESEA COLOCARSE UNA SEÑORA de edad para la cocina solamente, sin pretensiones. Telf. A-8894.

SE DESEA COLOCAR UNA ESPAÑOla para cocinar, sabe desempeñar bien el oficio de cocinera. Lo mismo se coloca para criada de mano, sirviendo muy bien a la rusa. Tiene referencias. Informan Telf. M-4427.

DESEA COLOCARSE UN CHINO joven, cocinero, repostero y panadero; cocina americana y criolla; habla inglés; tiene referencias de casa americanaá sabe servir bien la mesa. U-5388. San José 414 altos. Wong Yee.

SE DESEA COLOCAR BUENA COCInera española, cocina a la española y criolla, es práctica en el oficio de cocina desea casa de moralidad. Informes Escobar 522 entre Salud y Zanja.

SE OFRECE UNA COCINERA REpostera de color, o para criada de mano; sabe lavar ropa fina, con buena presencia; duerme o no en la casa y con buenas referencias. Informan: Teléfono F-3921.

SE OFRECE UNA SEÑORA DE COlor de mediana edad para cocinar; menos de $15, no; con recomendaciones excelentes, no duerme; en la misma una muchacha blanca, del campo, para lavandera, duerme en la colocación. Teléfono FO-1075.

UNA BUENA COCINERA DE COLOR 30 años; limpia en su trabajo, desea casa particular, dormir o no; tengo referencias; de 10 pesos en adelante. Teléfono U-1880.

MAESTRO COCINERO DESEA COlocarse; comida muy variada, agradable sazón; especialidad en repostería pastelería, muy aseado y cumplidor. Hombre solo; sale al campo. Informes Teléfono M-4550.

DESEA COLOCARSE UNA ESPAÑOla de cocinera: sabe cocinar bien. Informan: F-6180.

DESEA COLOCARSE UNA SEÑORA de color para cocinar, puede ayudar algunos quehaceres, tiene informes, no duerme en el trabajo; se coloca en Habana o Repartos. Teléfono F-5847.

SE DESEA COLOCAR UNA JOVEN de color para cocinar y limpiar o manejadora. Informan Teléf. M-4238.

UNA BUENA COCINERA DESEA COlocarse con muy buenas referencias de donde ha trabajado; es muy limpia. Informan: M-8519.

SE DESEA COLOCAR UNA JOVEN española para cocinar o para todo, corta familia; tiene referencias. Teléfono F1-6761.

SE DESEA COLOCAR UNA COCINEra repostera de mediana edad. Teléfono F-2405.

SE OFRECE ESPAÑOLA MEDIANA edad de cocinera, tiene referencias; sale al campo si le admiten un niño de 11 años. Teléfono U-1589.

SE DESEA COLOCAR UNA SEÑORA española de mediana edad para cocinar y ayudar a la limpieza cocina a la criolla y a la española. Hace dulces y plaza. Tiene referencias. Teléfono U-6998.

DESEA COLOCARSE UNA JOVEN de color de buena presencia para cocinar sencillo o manejar, duerme o no; es del interior. Hospital No. 163 entre Príncipe y Vapor. Habitación No. 7 preguntar por Sara.

SE DESEA COLOCAR UNA SEÑORA española para cocinar, es limpia y trabajadora sabe cumplir con su obligación; hace dulces no duerme en la colocación; tiene referencias, teléfono F-6005 L entre 21 y 19

COCINERA DEL PAIS CON BUENAS referencias: cumplidora de su deber, desea colocarse con corta familia; también todo el trabajo a matrimonio $12.00 adelante. FO-1077

SE OFRECE BUENA COCINERA DE color limpia y cumplidora; conoce reposteréa, para cocinar sólo o cocinar y limpiar. Salgo a los repartos, duermo en la colocación o fuera según trato. Aguila 749 M-1149.

SE OFRECE UNA PARDA DE MEdiana edad para cocinar y lavar; sabe hacer dulces; con referencias; no duerme; en la misma una de 14 años para limpiar. Telf. M-4050

SE OFRECE COCINERA Y REPOStera española con referencias, Telf. M-4890 Empedrado 514 entre Cuba y San Ignacio habitación 9

SE OFRECE COCINERO REPOSTEro español para casa particular o colegio o clínica; cocina francesa, española y americana; tiene buenas referencias de familias conocidas: Va al campo; no tiene pretensiones. Informan A-9795

DESEA COLOCARSE UN JOVEN chino, es maestro experto toda clase de cocina; cocinera repostero: en casa particular; habla bien el español; tiene referencias. U-5388

SE OFRECEN

119 COCINERAS - COCINEROS

SE OFRECE UNA SEÑORA PARA cocinar y ayudar a los quehaceres de la casa. Informan en Oficios 356.

DESEA COLOCARSE UN MAESTRA cocinero y repostero de color en casa particular; cocina para familias de moralidad y de buen gusto; tiene recomendaciones. Llamar al Telf. F-5355 por Alejandro.

DESEA COLOCARSE UNA EXPERTA cocinera y repostera blanca, en casa particular, cocina sólo y para familia de moralidad y de buen gusto; tiene recomendaciones. Llamar al Teléfono F1-6391 por Luisa.

SE DESEA COLOCAR UNA SEÑORA para cocinar; no duerme en la colocación. Informes al Telf. F-2567.

DESEA COLOCARSE PARA COCInar una joven del país a corta familia; no lavar; sabe trabajar; duerme en la colocación. Llame al F-6150; no menos de 15 pesos.

SE OFRECE COCINERA CON MUY buena sazón y excelentes referencias muy limpia y saludable sabe cumplir con sus obligaciones y deberes. Va a donde la lleven. F-3141.

EXPERTA COCINERA DESEA COlocarse; buenas referencias; buen sueldo. Teléfono M-3171.

SE OFRECE COCINERA REPOSTEra, cocina criolla y española; es seria y trabajadora, desea casa respetable; sueldo no menos de $15; ayuda pequeña limpieza Telf. M-4212.

SE DESEA COLOCAR UNA MUCHAcha española; sabe trabajar de todo; es cocinera y repostera; sabe servir mesa a la rusa. Teléfono U-6716.

DESEA COLOCARSE UNA JOVEN buena cocinera de buena presencia; buen sueldo. Teléfono F1-6652.

ESPAÑOLA DE MEDIANA EDAD, desea colocarse de cocinera; es repostera, para corta familia; tiene referencias; llamen al Teléfono M-3429. Hace limpieza.

SE OFRECE UNA BUENA COCINEra para cocinar solo o cocinar y ayudar; salgo a repartos y duermo en la colocación o fuera, según trato. 23 No. 407, esquina a J. F-2524.

SE OFRECE ESPAÑOL JOVEN PAra cocinero es repostero, o para jardinero va a los repartos. Sra. Rodríguez, I-3552.

BUEN COCINERO DESEA COLOcarse en casa particular o comercio, jersona seria y de buena carácter, tiene referencias donde trabajó y sabe repostería sin muchas pretensiones. Telf. I-7343.

SE DESEA COLOCAR UNA ESPAÑOla, de mediana edad para cocinar y limpiar, prefiere matrimonio solo y duerme en la colocación: tiene buenas referencias: llame al Teléf. F1-6862.

SE OFRECE UNA MAGNIFICA COcinera repostera de color, para cocinar solo o ayudar algo señora; llame a este Teléfono que se le puede informar sobre la criada que tiene referencias. F-2067.

120 MANEJADORAS

SRA. ESPAÑOLA DE MEDIANA edad desea colocarse de manejadora y ayudar a la limpieza o para limpiar y ayudar en la cocina. Tiene referencias. Telf. M-4007. Virtudes 15.

SE OFRECE INGLESA JOVEN DE buena presencia, de manejadora o criada de mano es muy cariñosa con los niños, tiene buenas referencias. M-7730.

MANEJADORA DE COLOR, DE MEdiana edad, con muy buenas referencias; es práctica en niños recién nacidos, no tiene inconveniente de ir fuera. Informan Teléfono M-5056.

SE DESEA COLOCAR SEÑORA ESpañola de mediana edad para manejadora, acostumbrada a manejar o cuidar una señora, conoce la Habana y el Vedado; tiene buenas referencias de familias particulares y conocidas; no tiene inconveniente en salir para el interior. Teléfono U-1411.

SE OFRECE UNA MUCHACHA PAra manejadora o para limpiar por horas; entiende algo de cocina; buena y cumplidora en su obligación y buenas referencias. Informan F-3921.

123 COSTURERAS y MODISTAS

MODISTA: SALGO A COSER POR horas a domicilio; corto por figurín; recibo trabajo en mi casa; muchos años de práctica. Jovellar 267, entre Infanta y N. bajos. Teléfono U-6825.

124 LAVANDERAS - LAVANDEROS

SE DESEA COLOCAR UNA SEÑORA de lavandera en casa particular; tiene recomendaciones. Teléf. F-4391.

SE OFRECE UNA SEÑORA ESPAñola de mediana edad para lavar en casa o fuera o para limpiar por horas, sabe trabapar; llame al Teléfono U-2445.

SE DESEA COLOCAR UNA LAVANdera blanca del país y en la misma una cocinera. Telf. F-2918.

125 CHOFERES

CHOFER MECANICO PRACTICO EN toda clase de autos, desea colocarse en casa particular, buenas referencias pocas pretensiones. Castillo del Servicio 23 y L. Teléfono F-4440.

CHOFER ESPAÑOL DESEA COLOcarse en casa particular, tiene referencias; no tiene pretensiones; preguntar por Pepe. Teléfono M-5122.

SE DESEA COLOCAR UN JOVEN español de chofer en casa particular ,10 años práctica. Teléf. F-4177; preguntar por Pepe.

SE OFRECE CHOFER DEL PAIS, para casa particular o camión, tiene referencias. Informes Tel, F-4343.

SE DESEA COLOCAR UN JOVEN de chofer acostumbrado a manejar buenas máquinas tiene buena referencia y cartas de recomendación y no tiene pretensiones. Informes Teléfono: M-5244.

SE DESEA COLOCAR JOVEN BLANco del país, de chofer; tiene 15 años de práctica; tiene buenas referencias. Informan Teléfono I-7225.

SE DESEA COLOCAR UN EXPERTO chofer mecánico español, tiene buenas referencias; no tiene aspiraciones a ganar mucho. Teléfono FO-1120.

AVISO IMPORTANTE

Si usted tiene automóvil y aprecia su vida hágase de un chauffeur competente que le ofrece «MOTOR CLUB DE CUBA» Sociedad de Beneficencia. C Nro. 160 Vedado Telf. F-5315

126 JARDINEROS

JARDINERO ESPAÑOL DESEA COlocarse en casa particular; entiende de semillas y plantas Teléfono FO-7922.

129 OFICINISTAS

SE DESEA COLOCAR UNA JOVEN española para cocinera o ayudar la limpieza; hace dulces; igual duerme fuera que en la colocación, va a repartos; desea casa de moralidad; tiene referencias o para cuartos coser, o de comedor. M-4594

SEÑORA JOVEN DESEA ENCONtrar empleo en oficina. Conocimientos generales; habla inglés. Siu pretensiones. Llamar F1-6911. F-3573. María Isabel.

JOVEN MECANOGRAFA CON COnocimientos de inglés y práctica de oficina, desea colocarse; aceptaría trabajo como dependienta casa de comercio, con buenas referencias. Teléfono A5-3442.

131 SOLICITUDES VARIAS

SEÑORA DE MEDIANA EDAD, HONrada, sola; con buenas recomendaciones, se ofrece para atender teléfono, en oficinas o administrar casas de huéspedes, acompañar señora sola o viajar; llamar al Teléfono A5-3492 de 8 a 10 de la mañana a Teresa.

ENFERMERO. JOVEN ESPAÑOL SE ofrece para atender enfermo, en casa particular; inmejorables referencias, sin pretensiones. Teléf. F-2722.

M.E.C.D. 2016

FRACASAN LAS GESTIONES DEL COMITE FINANCIERO FORMADO POR INGLESES, AMERICANOS Y HOLANDESES PARA RESOLVER SOBRE LOS REFUGIADOS JUDIOS

Trotzky augura una revolución a Norteamérica

TUCSON, Arizona, diciembre 13. (AP.)—León Trotzky, en una entrevista que se publicó esta noche, dice que el New Deal no es un plan revolucionario sino «un programa de meros palliativos que tratan de curar un cuerpo muy enfermo».

Trotzky, entrevistado en su vigilada villa próxima a Ciudad México, por William R. Mathews, del Daily Star, de Tucson, Arizona, dijo que el programa del New Deal «representa la culminación de las contradicciones finales del decadente capitalismo.

«Fracasará, naturalmente, porque no hace nada para curar las causas de la enfermedad»,» añadió.

«El capitalismo ha llegado a su zenit en América y se ha agotado. Vive actualmente de sus ahorros, está consumiendo su propia grasa. Si no, basta conque miréis al problema del desempleo. No hacéis nada para aumentar la riqueza. Ninguna forma de sociedad puede continuar largo tiempo en tales condiciones.»

Trotzky aseguró que «la democraci del capitalismo ha terminado.»

«Miren a Francia, donde está en los estertores de la agonía», añadió. «Noten como Daladier está buscando que se le den amplios poderes. Eso significa la dictadura».

Predijo una «terrible revolución» en los Estados Unidos, y dijo que el alcalde Frank Hague, de Jersey City, es una figura más importante que la del Presidente Roosevelt como símbolo de la reacción política americana. Los Rockefeller, dijo, simbolizan la clase que rige a esa nación.

«Tendréis una revolución una terrible revolución», dijo «El curso que tome dependerá en gran medida de lo que Mr. Rochefeller diga a Mr. Hague que haga Mr Rockefeller, es simbolo de la clase dirigente americana y Mr. Hague es el símbolo de sus instrumentos políticos».

Reiteró su creencia de que la «aristocracia» de Stalin en Rusia está llamada a una próxima caída. Acusó a los líders comunistas de México de ser stalinistas y, por tanto, enemigos mortales suyos.

Pretenden aislar al territorio ruteno del mundo exterior

Pronto hará una visita a Berlín el Ministro húngaro de Estado, Conde S. Osaky

BUDAPEST, diciembre 13. (AP).—Los círculos políticos se muestran muy satisfechos con la decisión del nuevo Ministro de Estado, Conde Stephen Osaky, de ir pronto a Berlín, para discutir la posibilidad de que Hungría garantice las fronteras de Checoeslovaquia.

La cuestión es aún complicada, sin embargo, por la repugnancia que se observa en varias secciones húngaras a renunciar a las reclamaciones a varias aldeas de Rutenia, que se hallan cerca de la línea fronteriza establecida por el arbitraje italo-germano.

De acuerdo con la decisión arbitral dictada el 2 de noviembre en Viena, Hungría ganó 4,875 millas de territorio checoeslovaco, lo que representa la satisfacción de una gran parte de las demandas territoriales húngaras.

En los centros informados se dice que el Conde Czaky, también presta atención al deseo de Alemania de construir una carretera extraterritorial a través de una esquina de Hungría para poner en comunicación la frontera eslovaca con Oradea Mare, en Rumanía, en la frontera húngara.

Se dice en algunos centros que una de las razones para las diferencias entre algunos liders alemanes y el ex ministro de Estado Koloman von Kanya fué la oposición de éste a la construcción de tal carretera.

Alemania ha recibido ya autorización para construir una carretera análoga a través de Checoeslovaquia.

Quieren aislar a Rutenia (Checoeslovaquia) del Mundo exterior

BERLIN, diciembre 13. (Havas). El corresponsal en Chust, capital de la Rutenia, del periódico alemán Hamburger Fredenblatt, informa que la amenaza contra la Ukrania Carpática (Rutenia) está aumentando, tras un período de relativa tranquilidad Según los informes del periodista, Polonia y Hungría han detenido completamente el tráfico ferroviario, a través de sus respectivos territorios, hacia el ruteno.

«La línea de Chust a Kacha se convirtió en húngara, al hacerse los últimos cambios fronterizos —publica el Hamburger— y ahora la Ukrania Carpática sólo dispone de una vía ferrocarrilera muy defectuosa, para su comunicación con el mundo exterior, al menos con aquella parte de éste que no le sea hostil». El corresponsal termina diciendo que el objetivo de la campaña es cortar a la Rutenia de la comunicación con sus vecinos, precisamente en los momentos en espera de grandes envíos de nazis, procedentes de Rumania.

El matrimonio civil, se efectuará

PUEDE FALTAR EL PAN EN NEW YORK A CAUSA DE UNA NUEVA HUELGA

NUEVA YORK, diciembre 13. (Exclusivo).—Los neoyorquinos estaban hoy preocupados con la carestía de carne en la Metrópolis. Los obreros en la industria de carnes están en huelga contra las grandes casas empacadoras. Wilson, Swift, Armour y Cudahy.

Meyer Ster, representante nacional de las organizaciones de empacadores de carnes, uno de los gremios del Congreso de Organización Industrial, declaró que la huelga era efectiva en un 98 por ciento y que tenía un millar de hombres en los «piquetes».

Aseguró que su unión ya se ocuparía de que los hospitales no sufrieran a causa de la huelga.

Entre tanto los gremios de camioneros han rehusado cargar carnes con el propósito de cooperar con los empacadores. Se estima que un millón de libras de carne se quedarán sin vender cada día que dure la huelga. El señor Stern dijo que se permitirá a los hospitales y organizaciones públicas recibir carne lurante 24 horas; pero que más tarde tendrán que comprarla de unas 15 compañías que ya han firmado con los gremios.

SIGUE LA CAMPAÑA POR LA ANEXION DE RUTENIA A HUNGRIA Y LA SITUACION DE AQUELLA REGION SE HACE INSOSTENIBLE

Los polacos están cavando trincheras y construyendo fortificaciones a todo lo largo de las líneas fronterizas

Por el nuevo Gobierno de Checoeslovaquia se ha presentado un proyecto de Ley al Parlamento en demanda de poderes dictatoriales, que convertirían a ese país en totalitario

PRAGA, diciembre 13. (AP).—El nuevo gobierno de Checoeslovaquia sometió hoy al Parlamento un proyecto de ley pidiendo poderes que de concederse por las Cámaras, harán figurar a este pais entre los estados totalitarios.

El proyecto de ley concede al primer Ministro Rudolf Beran y a su gobierno el derecho soberano a hacer modificaciones en la Constitución por decreto.

La ley regirá durante dos años desde el día en que quede organizada la Dieta de Eslovaquia después de las elecciones que se celebrarán el domingo próximo y las facultades que se otorgan al gobierno de Berán quedan limitadas por ciertas provisiones que garantizan la autonomía de Eslovaquia.

El gobierno prorrogó hoy tres meses más el decreto promulgado el 17 de noviembre, suspendiendo las garantías constitucionales, la libertad de la prensa, el derecho de reunión y el de formar sociedades cooperativas.

Según las noticias que llegan a los funcionarios de Praga procedentes del área de Teschen, ocupada recientemente por Polonia, se notan actividades militares en dicha región.

Anúnciase que los polacos están cavando trincheras a lo largo de la frontera y levantando alambradas, así como que construyen fortificaciones, habiendo trasladado toda la maquinaria desde la zona de la frontera al interior de Polonia.

El Primer Ministro Beran dijo al Parlamento que las reacciones de Checoeslovaquia con Alemania, se basan en la amistad. Apeló a Alemania, sin embargo, para que comprenda el «efecto psicológico» de la pérdida del Sudetén.

Dijo el Primer Ministro que el nacionalismo y no el internacionalismo debe dictar la política exterior de la república.

Atacada una patrulla checoeslovaca por los terroristas húngaros

CHUST, Rutenia. (Checoeslovaquia) diciembre 13. (Havas).—El Servicio de Prensa del Gobierno de la Ukrania Carpática informa que esta mañana un grupo de seis terroristas húngaros atacó a una patrulla militar en el distrito de Selvjus, junto a a línea inter-municipal de Verdoved-Owesnick. Los terroristas no usaron fusiles, sino granadas de mano. La patrulla contestó la agresión, y los atacantes huyeron, dejando sobre el terreno armas de fabricación húngara.

No hubo bajas por ninguna de las dos partes.

Procede la policía polaca a la clausura de las Logias Masónicas

VARSOVIA, diciembre 13. (Havas).— Inmediatamente después de promulgado el decreto declarando ilegal la masonería en Polonia la policía inició sus actuaciones. Ocho destacamentos que ya estaban preparados con anticipación, procedieron sin pérdida de tiempo a la clausura de ocho logias, anunciándose al mismo tiempo que habían sido confiscadas todas sus pertenencias.

No confirman el viaje de Litvinoff a Varsovia, en enero

MOSCU, Rusia, diciembre 13. (Havas).—En los círculos oficiales soviéticos se ignora cuanto se relaciona con los rumores circulantes en Europa, de que el Comisario de Estado de los Soviets, Maxim Litvinoff, hará una visita al Canciller de Polonia, coronel Beck, en enero próximo. Se confirma, sin embargo, que continúan mejorando las relaciones ruso-polonesas, al aumentar la tirantez entre Varsovia y Berlín, iniciada al vetar el Reich, hace varias semanas, toda nueva aspiración de Polonia (y también de Hungría) sobre la Rutenia checoeslovaca, región que los Gobiernos de Varsovia y Budapest, querían anexarse, para crear con ella una frontera común.

Declara la Prensa de Polonia que la situación en Rutenia es insostenible

VARSOVIA, Polonia, diciembre 13. (Havas). La campaña para la anexión de la Rutenia (Ukrania Carpática) a Hungría ha sido reanudada por la prensa polaca con nueva intensidad. Los periódicos de hoy en Varsovia afirman que la situación rutena es ya insostenible. El hambre impera en todo el país. La gendarmería checa emplea el tormento contra los campesinos que se rebelan a las órdenes del Gobierno. Y las provocaciones de las bandas armadas que campan por sus respetos, son continuas junto a la frontera de Polonia.

UN EXPLORADOR EMPRENDE NUEVA EXPEDICION AL ANTARTICO

L. J. Kenna, Ministro Plenipotenciario de los Estados Unidos en el Africa del Sur, se despide de Lincoln Ellsworth, al partir el explorador estadounidense de Ciudad del Cabo en otra expedición al Antártico.

LOS ALEMANES NO ASISTIERON AL BANQUETE DE LA PRENSA COMO UNA PROTESTA POR EL DISCURSO DE CHAMBERLAIN

"Nuestras relaciones con Francia son tan íntimas que pasan por encima de las simples obligaciones legales"

Agregó el Primer Ministro inglés que las guerras de ahora difieren totalmente de las pasadas, sobre todo en que las víctimas son empleados, obreros, mujeres, y también niños

LONDRES, diciembre 13. (AP).—El Embajador alemán y los representantes alemanes protestaron con su ausencia del discurso que pronunció esta noche el primer Ministro Chamberlain y en el curso del cual tuvo críticas para la prensa alemana por su participación en los ataques al ex primer ministro británico Conde Baldwin.

Los alemanes enviaron sus excusas antes de que comenzara el banquete de la Asociación de la prensa extranjera, diciendo que lamentaban no poder asistir al acto en virtud de conocer el discurso que había de pronunciar el jefe del gobierno inglés.

Mirando a la docena de sillas vacías y platos que no habían sido tocados, el primer ministro británico no titubeó en continuar el discurso que había preparado para la ocasión y dijo:

«Tengo que deplorar el tono de la prensa alemana que en unos casos no tiene escrúpulos en vituperar a los más respetados de nuestros estadistas y en pocos casos muestra señales de querer entenderse con nosotros».

Chamberlain aprovechó la oportunidad para reiterar su lealtad a la inteligencia franco-inglesa, diciendo:

«Nuestras relaciones con Francia son tan íntimas que pasan por encima de las simples obligaciones legales, ya que se fundan en una identidad de intereses».

Cuando Chamberlain comenzó su discurso en el salón de baile crema y escarlata de un hotel de Londres, rindió tributo a la prensa con estas palabras:

«Apenas he conocido un caso en que mi confianza haya sido traicionada deliberadamente».

Después dió a conocer las «aspiraciones y acciones» de la política exterior británica desde que llegó a ser Primer Ministro en mayo de 1937.

Dijo que solamente había dos alternativas:

«Una era hacernos a la idea de que la guerra resultaba inevitable y dedicar todas las energías de la nación a prepararnos para ella.

«La otra era hacer un prolongado y determinado esfuerzo para eliminar las posibles causas de la guerra y ensayar métodos de contacto personal y discusión, mientras al mismo tiempo se proseguía activamente el rearme necesario a fin de restaurar el poder defensivo que se había abandonado voluntariamente durante muchos años».

Dijo Chamberlain que la guerra actualmente difiere fundamentalmente de todas las guerras del pasado en que la mayoría de las víctimas no son combatientes, sino gentes que pertenecen a la población civil, obreros y dependientes y amas de casa o lo que es más horrible, niños.

Explicó la técnica de la guerra moderna y su creencia de que la guerra solamente «siembra nuevas injusticias y nuevos conflictos» por lo que se ha decidido por una política de apaciguamiento.

Añadió que «le causa asombro el pesimismo que parece invadir a algunos de nuestros críticos» y dijo que está resuelto a «persistir en una política que nos dé notables resultados».

Los resultados de su política son hasta ahora los siguientes: convenios británico-irlandés, británico-italiano, británico-alemán, franco-inglés y británico-americano.

El Primer Ministro reveló que no tiene ninguna preferencia personal por el nacionalismo o el fascismo.

Cerca de 500 invitados asistieron al banquete, entre los que figuraban el Embajador italiano Dino Grandi, los embajadores de Bélgica, Brasil, Francia, Polonia y la Unión soviética.

Prolongados y ruidosos aplausos resonaron en todo el salón de baile del hotel cuando Chamberlain condenó la conducta de la prensa alemana.

Muchos de los presentes golpeaban la mesa con los puños cerrados, pues algunos de los invitados habían llegado a creer que el jefe del gobierno inglés, en vista de la ausencia de los alemanes, se inhibiría de aprovecharse de ella para atacar a la prensa germana.

Introdujo un pequeña variación en su discurso que consistió en referirse a Alemania e Italia como estados de «dictadores» en vez de «autoritarios»» que aparecía en las copias que se había repartido.

La Embajada italiana sabía de antemano que los alemanes no pensaban asistir al banquete, pero no siguió su ejemplo.

El doctor Stephan Litauer, presidente de la Asociación de la prensa extranjera, dijo que en una de las próximas reuniones de la asociación se tratara de la expulsión de los periodistas alemanes.

Un nuevo atentado fué cometido en la capital de Croacia

BELGRADO, diciembre 13. (Havas) —La Agencia Avala inorma que esta tarde hizo explosión un cartucho, cargado con explosivo de bastante potencia, junto a la residencia del abogado Verk, afiliado a la Unión Radical Yugoslava. En el corredor de la casa apareció una hoja que decía: «Estamos persuadidos de que hemos sido burlados, y de que por ello mismo debemos tener nuevos ánimos para impedir la unidad política yugoslava. ¡Viva Matchek!» (Matchek es el jefe supremo del nacionalismo croata).

Lituania declara que se conspira contra ella

KAUNAS, Lituania, diciembre 13. (AP).—La semidictatura del presidente Antanas Smetona, declaró hoy que conspiradores extranjeros están tratando de minarla y arrestó a nueve enemigos políticos.

Una nota oficial declara que han circulado manifiestos contra el gobierno impresos en el extranjero y acusa a los círculos extraños de fotar perturbaciones con motivo de la victoria de los nacionalsocialistas en las elecciones de Memel.

Entre los detenidos se encuentran personalidades derechistas.

Circula la noticia de que Alemania está haciendo presión a fin de que se de una cartera en el gobierno a Waldemaras, a quien se supone residiendo en Francia desde que hace varios años fué puesto en libertad.

Las manifestaciones antisemitas que se han registrado en Memel se propagaron a esta capital, donde los estudiantes dieron gritos contra los judíos y el gobierno.

Daladier acelera la discusión de los presupuestos

El capítulo de los gastos tiene un aumento del 36 por ciento sobre el actual

PARIS, dic. 13. (AP).—El primer ministro Edouard Daladier, aceleró hoy la decisión final sobre los nuevos presupuestos, cuyo capítulo de gastos se eleva a $2,450.406,000, o sea un aumento del 36 por ciento sobre los del presente año. La mitad del aumento se destina a armamentos.

El primer ministro obtuvo la aprobación de la Cámara de los Diputados para la aplicación de un procedimiento de emergencia en virtud del cual la votación se hará por presupuestos ministeriales en vez de hacerse por capítulos.

Con este procedimiento se elimina el peligro de largos debates y permite al Gobierno esperar que los presupuestos queden aprobados antes de fines de mes.

El debate sobre el presupuesto del ministerio de Estado producirá una discusión general de la política exterior del Gobierno, la cual ha estado provocando crecientes censuras de la izquierda desde que se firmó el pacto de Munich el 29 de septiembre y el pacto de amistad germano-francés, el 6 de diciembre.

El malestar que causan las aspiraciones alemanas en el este y especialmente el futuro del territorio de Memel, se ha reflejado en una conversación que tuvieron hoy el ministro de Estado Georges Bonnet con Petras Klimas, ministro lituano en Francia.

Se tiene entendido que ambos diplomáticos discutieron la situación a la luz de los avisos dados por Francia y la Gran Bretaña a Berlín, ayer, de que el problema de Memel les interesa.

El Gobierno informó a la Cámara de los Diputados que el déficit de los presupuestos de este año hasta octubre 31 era de más de seis mil millones de francos, o $157.800,000.

Se calcula que el déficit llegará a mil millones de francos antes de fin de año con lo que la deuda nacional ascenderá a 570,000 millones de francos, o $14.991 millones.

Los E. Unidos harán un préstamo de diez millones a una empresa que posee los teléfonos de la Argentina

En Nueva York se hacen elogios del discurso del Canciller argentino Cantillo, el que se interpreta como el deseo de conciliar los puntos de vista de su país con los de EE. UU.

WASHINGTON, diciembre 13. (AP) —Un préstamo de $10.000,000 para el desenvolvimiento de las comunicaciones telefónicas en la América del Sur ha dado impetu al programa de la administración de Roosevelt de promover la solidaridad en el hemisferio occidental.

El préstamo, al cual los bancos de Nueva York añadirán otro de 5 millones, se anunció esta tarde por el ExportImport Bank. Se ha hecho a la International Telephone and Telegraph Corporation.

Este préstamo se hace cuando todavía no han transcurrido 24 horas desde que el Secretario del Tesoro Morgenthau, reveló que está estudiando la posibilidad de que el Tesoro de los Estados Unidos haga empréstitos a las repúblicas americanas para promover el comercio.

Morgenthau explicó que el Tesoro está laborando con la cooperación del ExportImport Bank y que los préstamos directos del Tesoro, caso de que sean aprobados por el Congreso, serán suplementados por las actividades del Banco.

Causó buena impresión en los Estados Unidos el discurso en Lima, del Canciller Cantilo

NUEVA YORK, diciembre 13. (Havas).—A pesar de las diferencias de criterio que hay en los reportajes sobre la Conferencia Pan Americana de Lima, en los grandes periódicos neoyorkinos, casi todos aplauden el discurso del canciller Cantilo, de la Argentina, interpretándolo como un esfuerzo para conciliar en forma práctica la actitud del Gobierno de Buenos Aires, con los puntos de vista norteamericanos, expuestos por el Secretario de Estado Cordell Hull.

El New York Times opina que en forma alguna los Estados Unidos deben pretender rodear toda la América con una especie de muralla china. Desde los tiempos del Presidente Monroe, los Estados estiman que el Nuevo Mundo es pertenencia de las naciones americanas, y que toda tendencia de las potencias europeas para implantar en el Hemisferio Occidental sistemas hostiles a los regímenes americanos, debe ser combatida por todos los medios. Ciertos Estados totalitarios buscan obtener territorios en el Africa Occidental. Por ello el continente americano debe reforzar su defensa. Hispano-americanismo no es anti-europeismo, y por ello que las repúblicas de este lado del mundo fortalezcan sus elementos defensivos, no es incompatible con el estrechamiento de los lazos entre el Hemisferio en que vivimos y las democracias europeas.

Discute la prensa alemana la inteligencia entre las dos Américas

BERLIN, diciembre 13. (Havas).—La prensa alemana sigue ocupándose hoy, como en días anteriores, de la Conferencia de Lima. El Frankfurter Zeitung subraya el hecho de «los intereses económicos divergentes», entre los Estados Unidos y las repúblicas latino-americanas, especialmente Argentina y Brasil. «La apelación que el Gobierno de Washington ha dirigido por boca de sus estadistas—dice el mismo diario—a las repúblicas sur-americanas, con la finalidad de unirse contra el peligro de la invasión europea, significa en primer lugar excluir la competencia de Europa, del mercado de América. Sin embargo, es difícil imaginar cómo se podría encontrar una fórmula de unión en este terreno, para salvar prácticamente todos los obstáculos».

MURIERON DOS AVIADORES ITALOS EN UN ACCIDENTE

CAIRO, Egipto, diciembre 13. (Havas)—Se ha confirmado que perecieron dos de los tripulantes del hidroavión italiano que descendió violentamente cerca de Heliópolis. Otros dos resultaron gravemente heridos. El aparato quedó destruído por completo.

Se estudia el proyecto holandés de recaudar fondos por suscripción de cuantos simpaticen con los hebreos

Por el Gobierno de Alemania se han dictado medidas que prohiben a los judíos sacar del país nada más que aquello que se estime imprescindible. Medidas húngaras anti-judías

LONDRES, diciembre 13. (Havas). El Comité Financiero anglo-americano-holandés que se ha constituído bajo los auspicios de la Sociedad Internacional para la colonización hebrea, se reunió esta tarde en Londres, continuando las discusiones iniciadas la semana última en La Haya, acerca del financiamiento de la emigración judía. El proyecto en estudio es el del economista holandés Wilfred Woolf, para el empleo de los fondos que se reuna mediante suscripción pública en todos los países que se interesen, humanitariamente, por la suerte de los refugiados hebreos de Alemania y otros países.

Sin embargo, esta noche se creía en los círculos oficiales londinenses que el problema de la evacuación de los judíos parece que será muy retardado por el cambio de la actitud del Gobierno alemán hacia los esfuerzos del Comité Inter-Gubernamental y de George Rublee, el delegado especial de éste. Todo indica que cuanto se ha hecho ese organismo(no ha conseguido nada de la cancillería berlinesa.

Se autoriza sacar de Alemania a los emigrantes nada más que lo necesario para sus atenciones personales

BERLIN, diciembre 13. ((AP).—El ministro de Economía decretó hoy que los judíos y alemanes en general que salgan de Alemania a partir del día primero de enero solamente podrán sacar del país lo suficiente para atender a sus necesidades personales.

En los centros autorizados se declaró inmediatamente que los judíos podrán obtener autorización especial paro llevarse cuanto posean siempre que el Estado alemán resulte compensado con un aumento de las exportaciones de acuerdo con el plan de Schacht.

Los bienes que se lleven los judíos tendrán que ser pagados por anticipado con divisas extranjeras que suministren los benefactores de los hebreos extranjeros, en forma de empréstito sin interés redimible más tarde por los propios emigrantes israelitas con su trabajo.

Los préstamos extranjeros, según las noticias incompletas que se tienen acerca del «plan de Schacht» se concederían a grupos de cuatro o cinco judíos con uno que posea capital.

El empréstito, en primer lugar, tiene que ser por una cantidad igual a la fortuna del judío después de deducido el impuesto de fuga, el veinte por ciento de la multa y el quince por ciento para los judíos pobres.

Se manifestó hoy que tal «generosidad» depende de que el plan sea aceptado por las demás naciones. Se basa en la creencia que tiene una parte conservadora del partido nacionalsocialista de que Alemania no puede dejor salir sin un centavo a los judíos.

El nuevo decreto prohibiendo la exportación de propiedades de Alemania se aplica a todos los alemanes en general y posiblemente a algunos extranjeros residentes en el Reich.

El parlamento húngaro adoptará varias leyes restringiendo las actividades de los judíos

BUDAPEST, diciembre 13. (AP).—Lorgos artículos publicados por la prensa de esta capital están preparando hoy a los húngaros para las medidas que se propone dictar el gobierno, imponiendo mayores restricciones económicas y sociales a los judíos.

La comisión del problema judío del partido de Unidad nacional del primer ministro Bela Imredy se propone celebrar mañana una reunión con el objeto de sugerir las leyes respectivas que el partido espera presentar en el Parlamento el 21 de diciembre.

Más suave en su actitud hacia los judíos que Alemania, a pesar de tener una población israelita proporcionalmente mucho mayor, Hungría bajo el gobierno de Imredy y de los derechistas muestra tendencia a las medidas antisemitas.

Alemania tiene unos 700,000 judíos en una población de 80 millones de habitantes, mientras Hungría tiene 650,000 en una población de 9,600,000 habitantes.

Hungría ha adquirido unos 150,000 judíos con la anexión de las 4,875 millas cuadradas de Checoeslovaquia y algunos funcionarios estná alarmados por la tendencia de los hebreos a concentrarse en Budapest, donde ya viven 250,000 judíos.

El programa semítico del partido Unidad nacional no ha sido formulado aún, pero parece seguro que el partido propondra:

Primero: Una gran reducción de la presente proporción de judíos en los negocios y las profesiones.

Segundo: Restricción de los movimientos de los judíos para impedir que se concentren en las ciudades.

Tercero: Fomento de la emigración judía.

Cuarto: Leyes que concedan privilegios a los arios.

Del Balbo afirma que Córcega es, en su totalidad, itala

ROMA, diciembre 13. (Havas).—En Pessaro, junto al Adriático, el inspector general Del Balbo dió hoy una conferencia sobre «Las Reivindicaciones italianas» en presencia de un gran auditorio, la mayor parte del cual estaba formado por estudiantes. Previamente se había celebrado la ceremonia de poner los nombres de Túnez, Córcega y Niza a tres calles de la pequeña ciudad.

La conferencia que fué una de las del ciclo organizado por el instituto Florentino de Cultura Fascista, estuvo realmente dedicado a Córcega. El orador expuso las razones geográficas, étnicas, espirituales y culturales que hacen de la isla vecina de Cerdeña tierra italiana, para afirmar después que, por todas ellas, «Italia siempre velará sobre Córcega».

Al informar hoy sobre el acto, los periódicos romanos afirman que las declaraciones del conferencista provocaron vibrantes manifestaciones de entusiasmo. Además, la prensa italiana continúa publicando hoy artículos tendientes a probar que están bien fundadas las reivindicaciones sobre Túnez, Yibutí y el canal de Suez, y que corresponden bien a las provocaciones que los franceses han dirigido a los italianos residentes en Túnez.

Presentado a la Cámara italiana el plan del ejército del aire

ROMA, diciembre 13. (Havas).—Hoy fué presentado a la Cámara Corporativa el proyecto de ley que reglamenta la organización y el reclutamiento del ejército del aire. El plan, que es producto de los estudios minuciosos hechos por la comisión especial de los Ministerios de Guerra y Marina, fija un método de recluta análogo al que se emplea para la armada. Una de sus disposiciones principales es que los concriptos de la aviación serán llamados al servicio a los veinte años, permaneciendo en el entrenamiento general 18 meses.

El partido laborista inglés trata de presentar una moción de censura contra la política de Chamberlain

Los centros árabes de Siria y el Líbano se encuentran hondamente preocupados por la solución que habrá de darse al problema de la Gran Bretaña con la Palestina

LONDRES, diciembre 13 (Havas). El grupo parlamentario del partido laborista tiene la intención de presentar una moción de censura a la política extranjera del Gobierno de Chamberlain, en la sesión del lunes próximo, en la Cámara de los Comunes Debido a que el propio Primer Ministro defenderá la línea de conducta del Gabinete, se concede mucha importancia al debate. Los términos de la moción de censura no habían sido fijados definitivamente esta noche.

Cumple hoy 43 años el Rey Jorge de Inglaterra

LONDRES, diciembre 14. (miércoles). (Havas).— Hoy celebra su cuadragésimo tercer natalicio el rey Jorge VI. El monarca pasará el día como habitualmente, despachando los asuntos ordinarios en el palacio de Buckingham. La familia real se reunirá por la noche ,en una comida íntima. Por la tarde las princesitas Isabel y Margarita Rosa, hijas únicas del soberano, recibirán a sus compañeros de juegos Las ceremonias oficiales del cumpleaños se celebrarán en las Islas Británicas, el nueve de junio próximo, y en el Canadá el 20 de mayo, fecha para la cual se espera que el Rey esté haciendo la visita, ya anunciada, al Canadá.

Condenan a los que gestionan la anexión de Rutenia a Hungría

CHUST, Rutenia, diciembre 13. (Havas).—Dos agitadores fueron condenados hoy a dos años de prisión, por haber recogido firmas a principios de noviembre, en favor de la unión de la Ukrania Carpática a Hungría.

El periódico Azeit informa que las comunicaciones directas entre la Ukrania Carpática y el resto de Checoslovaquia serán restablecidas el 19 de diciembre. Los trenes que circulan entre Chust y Praga atravesarán el territorio húngaro en dos lugares.

Suprimen el discurso Real de Navidad

LONDRES, diciembre 13. (Havas.). Se anuncia oficialmente esta noche que el rey Jorge no pronunciará este año, en vísperas de Navidad, discurso radiado alguno, aunque espera aprovechar su estada en el Canadá, en mayo de 1939, para dirigir un un mensaje personal a todos los pueblos del Imperio Británico.

Preocupa intensamente en Siria y el Líbano el problema de Palestina.

BEIRUT, Líbano, diciembre 13. —(Havas).— La solución del problema de Palestina preocupa profundamente a los centros árabes de Siria y del Líbano. Los centros arábigos de esta ciudad, capital libanesa, dirigieron hoy un mensaje al Primer Ministro de Egipto, dándole las gracias por las condiciones que su Gobierno ha puesto para tomar parte en la Conferencia en Mesa Redonda que Inglaterra organiza en Londres. Por otra parte, el Buró de Propaganda árabe-sirio ha publicado un manifiesto en el que se afirma la imposibilidad de aceptarse el plan que fija, en primer lugar, la suspensión de la inmigracion hebrea en Palestina.

Todas las personalidades árabes están de acuerdo en designar al Gran Mufti como el representante más indicado en la conferencia de Londres. E igualmente el arzobispo griego Gragoris Majjar, y el presidente del Comité Ejecutivo Griego Ortodoxo de Palestina, Yacoub Farradje, son partidarios de la candidatura del Gran Mufti, como jefe de la delegación árabe en Londres.

El bloque nacionalista sirio ha manifestado ya su descontento por la actitud de los Estados Unidos en favor de los judíos de Palestina, decidiendo en represalia que el gobierno sirio se niegue a participar en la Feria Mundial de Nueva York de 1939, para la cual la Cámara había dedicado cien mil libras esterlinas.

COMENTARIOS DE LA GUERRA

14 de diciembre de 1938

El comunicado de Salamanca vuelve a repetir hoy lo que ya dijo en días anteriores. Sin novedad en los frentes de la Cruzada.

El parte similar que se despacha en Barcelona, también reduce a lo mismo su contenido, agregando que en el sector de Manzanera, frente de Valencia, se ha desatado un pequeño «fregado», que el comunicado de Salamanca lones califica de «golpe de mano» que en concreto, al no hacer mención alguna el parte salmantino suceso se ha reducido a nada.

De los movimientos de la aviación ni Barcelona acusa ataques, ni Salamanca refiere los lugares que hubieran batido, si las escuadrillas se lanzaran al aire en las últimas horas. Sin duda alguna, el tiempo sigue metido en agua, y de ahí la tranquilidad impuesta por los elementos.

Impuestos del contenido de los comunicados oficiales, que en síntesis dicen lo mismo, aparece, como de costumbre, el informador de Hendaya, y después de no darle mayor importancia a la cita que hace el parte barcelonés de lo ocurrido en el frente de Valencia, sector de Manzanera; por su cuenta informa que en dos sectores del frente de Madrid (en la Ciudad Universitaria al Norte y en Villaverde, al Sur) han ocurrido sendas explosiones de minas a lo que ha seguido un intenso fuego de fusilería, sin que lo ocurrido hubiera pasado a cosas mayores. Como los comunicados oficiales no hacen mención de este asunto, ni en Barcelona, ni tampoco en Salamanca, y aparte el hecho que el fuego de trinchera a trinchera en la forma que está hoy la lucha no tiene mayor importancia, habrá que convenir que este hecho, ocurrido en el frente de Madrid, entra en la calificación que hacen los dos comunicados oficiales. Que no tiene importancia.

Es de advertirse que ayer fué el comunicado de Barcelona el que señaló en el sector de Navalagamella, frente del Centro, un ataque de las tropas nacionalistas, que, dicho sea de paso, en Salamanca no le han dado importancia. Como el parte de la villa fronteriza insinuó que la tal acometida de las tropas del Estado Español, era el principio de la tan esperada ofensiva nacionalista, los hechos, a las 24 horas han demostrado que no nos hemos equivocado al anunciar, que viene a ser lo mismo que esto de la explosión de unos más «hornillos» en los sectores del frente de Madrid.

Desde Segovia participan que sobre las cumbres de Guadarrama está lloviendo copiosamente así como que los picachos de la Sierra, azotados por una tempestad de nieve. El informador agrega que las posiciones que desde julio de 1936 tienen las unidades del Ejército del Estado Español, resisten bien las inclemencias del tiempo, debido a los abrigos que tienen establecidos.

Desde la fecha citada en que las fuerzas del séptimo cuerpo de ejército llegaron a esas alturas los soldados «mariscos» que ayudaron a taponar los boquetes por donde pudo soltarse hacia el Norte los que, potentes para cruzar los pasos de la Sierra de Guadarrama, se dedicaron a la caza de hombre, por las calles madrileñas; desde esa fecha, conocen palmo a palmo las elevaciones del Alto de la Cabra, Los tres Picos, El puerto de Fonfría, Los Siete Picos, la Pradera de Navalhorno, El Puerto del Montón de Trigo, Arroyo Cambrones, El Puerto de Reventón, El Pico de Peñalara, Puerto de Mal Agosto, El Puerto de Lozoya, más la infinidad de «cerros y cimas» en que está convertido el accidentado terreno sobre el cual se extienden los sectores de Guadarrama los infantes de los regimientos 30 y 25, que para gloria de sus propias banderas tienen la representación en todos los frentes de esta Santa Cruzada.

Lo perentorio del tiempo obligó a los soldados gallegos de estas unidades que en el frente de la Sierra de Guadarrama quedaron bajo el solo mando de un comandante, también «marisco» como ellos, a resistir a pie firme las clemencias del tiempo durante el invierno del 36 al 37; pasaron los meses y tras la satisfacción del deber cumplido, se vieron mejor acomodados los que en los nidos de águilas guardan las puertas de los toriles de donde ya no es posible que trate de salir bicho alguno. Al expresar esta información de hoy que los guardadores de las cumbres disponen de casetas de madera, es indudable que con el tiempo han convertido las líneas fortificadas en sanatorios para uso de los que en esas alturas cumplen su sagrado deber.

Desde Madrid, y por un despacho dedicado exclusivamente a ello, se hace un examen de lo que son las líneas del frente del Centro, poniendo de manifiesto que, por las condiciones del terreno, tanto las agresiones del día anterior sobre Navalagamella como las explosiones de hornillos que reportan hoy, carecen de mayor importancia, ya que es la eterna amenaza que unos combatientes tienen sobre los otros.

En las diversas consideraciones que el comentarista hace sobre los sectores del frente del Centro, todas ellas muy sensatas por cierto, y diferentes de toda la literatura barata que los «compañeros» de Valencia y Madrid suelen utilizar en sus informes; el informador expresa por la carencia de agresiones por parte de los milicianos del «Gobierno legítimo y legal» en la zona en donde es jefe don José, se debe única y exclusivamente al hecho de que las unidades de choque han sido enviadas en su oportunidad a los frentes de Levante, y de ahí que a duras penas se sostengan las líneas gubernamentales en la forma que vienen haciendo; al menos en los sectores del Centro. Que, después de todo es otra confirmación que se hace de la poca importancia que los Mandos de Barcelona y Salamanca, dan a lo que se ha tratado de inflar desde la villa fronteriza que bañan las aguas del Bidasoa.

Sr. Santos, Cerro. Habana.

Lo que le han informado sobre los paquetes enviados, es cierto. La orden es de que cada cual le envíe su paquete directamente, estando descontado que todo envío por los soldados está libre de derechos de aduana.

Los bultos despachados como paquetes postales y que salieron por el buque el día tres, llegaron a cerca de 4.500. Aquí no se sufre demora. Hay que tener presente que tienen que ser descargados en Hamburgo y de allí expedirlos a Vigo, el puerto, durante el mes de octubre solamente de la Argentina se han recibido 18.000 paquetes. Por lo que de Inglaterra la demora es casi la misma, y la tarifa más cara.

El Alférez de Complemento.

M.E.C.D. 2016

SUPLEMENTO DIARIO EN ROTOGRABADO

DIARIO DE LA MARINA

ACTUALIDAD NACIONAL E INTERNACIONAL

LA HABANA, MIERCOLES, 14 DE DICIEMBRE DE 1938

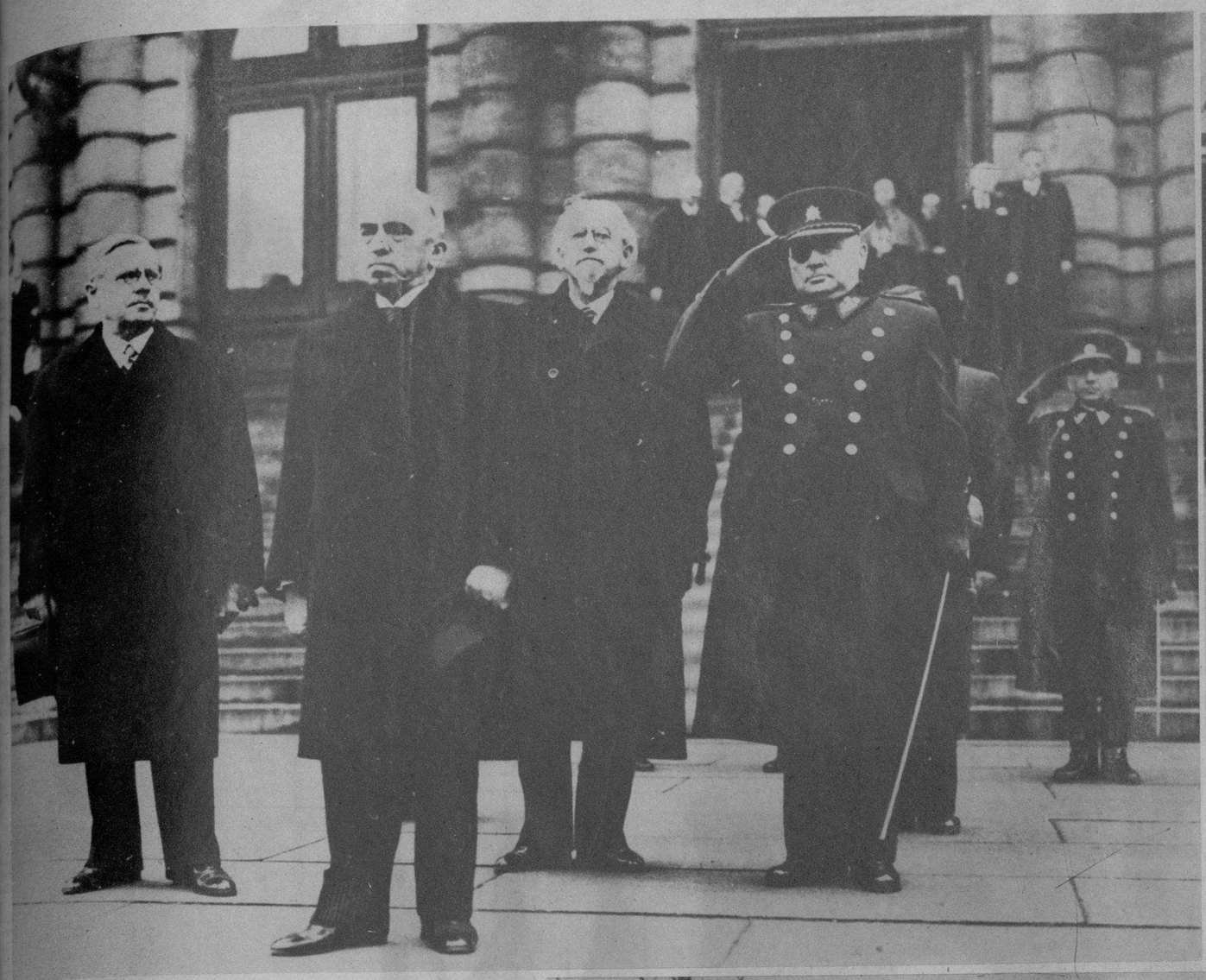

HACE POCOS días tomó posesión de la presidencia de Checoeslovaquia, el doctor Emil Hacha, que sustituye al doctor Benes. A su lado: el general Syriví, que durante la crisis checo-germana desempeñó la presidencia provisional de la república. Al extremo izquierda: el doctor Beran, primer ministro del gabinete checo. La foto fué captada después de la primera sesión del gabinete. (Foto Wide)

EL REVERENDO Dr. J. H. Hertz (Rabí jefe, a la izquierda), y Su Eminencia el Cardenal-Arzobispo de Westminster, Arthur Hinsley, durante una conversación sostenida en el Albert Hall, de Londres, en la que se trató extensamente de las controversias religiosas y raciales suscitadas en Europa. Parece ser que estas discusiones conducirán al arreglo general de cuestiones tan palpitantes. (Foto Wide)

LA ACADEMIA Nacional de Ciencias llevó a cabo una sesión solemne—anteanoche—para recibir en su seno, como académico correspondiente, al doctor Rafael Viada, que aparece aquí en el instante anterior a la lectura de su interesante discurso de ingreso. (Foto D. M.)

EL RECITAL de Dalia Iñiguez, en la cumbre de «El Panecillo», en la ciudad de Quito, al que concurrieron unas 4.000 personas. Ante un panorama imponente, realzado con la presencia de los volcanes nevados, valles esplendorosos y la ciudad de Quito a sus plantas. (F. D.)

EL ACADEMICO correspondiente a la Nacional de Ciencias, Dr. Mario G. Martínez, leyendo su discurso de contestación al de ingreso del doctor Viada, durante la sesión llevada a cabo anteanoche por la docta Corporación. El acto revistió extraordinaria importancia por la personalidad de los disertantes. (F. D.)

SANTA CLARA. — Acto de izarse la bandera cubana en el nuevo edificio del Colegio «Champagnat», de los Hnos. Maristas, por el señor Alcalde, doctor Carlos Morales, estando presentes Mons. Dalmau, Obispo de Cienfuegos; Dr. José G. Cuesta, inspector provincial de Escuelas Privadas; Hno. Visitador de la Comunidad; el Director del Colegio, Hno. Natalio Infante, y otros. (F. D. M.)

DALIA IÑIGUEZ, después de ser condecorada con la Cruz del Mérito por el Gobierno del Ecuador. De izquierda a derecha: Dr. Florencio Guerra, Encargado de Negocios de Cuba en Quito; el general Viteri; señorita Huras Viteri; señora Violeta Rosado de Guerra; doctor Izquieta Pérez, Ministro de Educación; Dalia Iñiguez; doctor Jorge Pérez Concha, Subsecretario de Educación; señorita Mercedes Viteri L. de Huras; señorita Huras y Viteri y el doctor Delgado. (Foto D. M.)

DIVERTIDO acto, consistente en comerse una galleta en el menor tiempo posible, verificado por un grupo de niños del colegio «Champagnat», de Santa Clara, hace poco, con motivo de su inauguración. (F D)

QUEDO ORGANIZADO el gabinete húngaro.—Después de presentada la dimisión por el primer Ministro, Bela Imredy (en el centro), debido a las divergencias existentes entre el Parlamento y el gabinete, el jefe del estado ratificó su confianza al gobernante húngaro, quien formó el nuevo ministerio, integrado casi en su totalidad por los mismos ministros del anterior. En primera fila: Kanya, Ministro del Exterior; el primer ministro y el conde Teleki, Ministro de Cultura. Detrás: Conde Michael Teleki, de Agricultura; Kander, de Comercio; Keretszes-Fisher, de Justicia; Tosnadi, de Finanzas; Remenyi y Jaross, mi- [illegible] y el general Bartha, de la Guerra.

M.E.C.D. 2016

MUNDIALES

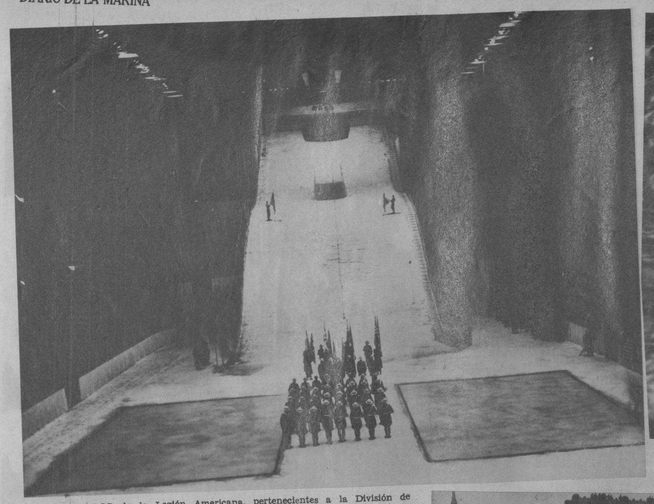

MIEMBROS de la Legión Americana, pertenecientes a la División de New York, que asistieron a la inauguración de los Deportes de Invierno llevada a cabo en el Madison Square Garden. (Foto Wide)

BAJO EL AGUA.—Con una cámara especial construída para fotografiar bajo el agua, el repórter de la Wide World ha podido captar en la piscina donde se celebraron las últimas competencias de natación, en Palm Springs, esta magnífica instantánea. (Foto Wide)

EL PRESIDENTE de Polonia, Ignatz Moscicki, revista las tropas a su llegada a Cieszin (Silesia). Esta población forma parte del territorio polaco cedido recientemente por Checoeslovaquia (Foto Wide)

EL GRAN BACLAMAN, el hipnotista hindú—que se precia de ser el único que hipnotiza a los leones—pretende «dormir» al muñeco de Edgar Bergen, Joe Mac Carthy, en una exhibición que ofreció en Hollywood. (Foto Wide)

LOS DUQUES de Windsor asistieron a la iglesia americana de París, celebrando el Thanksgiving Day. En ausencia del Embajador, les acompañó el Encargado de Negocios de los EE. UU., E. Wilson. (Foto Wide)

EL ARMISTICIO en París. Las banderas de los regimientos desaparecidos desfilan por los Campos Elíseos, durante los festejos. (Foto Teléf.)

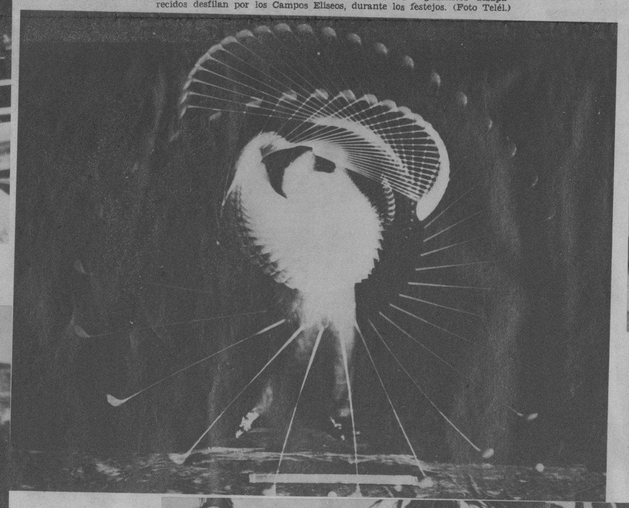

HE AQUI una foto de un «Flasch» múltiple de Baby Jones, antiguo campeón de golf. El intervalo entre todas las fotos, ha sido de 1-110 segundos de exposición. Medida la velocidad de la pelota, resulta de 225 pies por segundo, y la del club, de 125 por segundo. (Foto Wide)

UNA VERSION [illegible] hecha en Filadelfia, que mide seis pies [illegible] libras, fué exhibido en las ceremonias [illegible] apertura de la Exposición de [illegible] en el Franklin Institute, de [illegible] (Foto Wide)

UNA VISTA aérea tomada durante el desfile del pasado noviembre, en París, con motivo de los festejos del Armisticio. (Foto Tleéf.)

LA ESTRELLA de la ópera y de la pantalla Lily Pons y el doctor Roy Dafoe, el famoso médico de las quíntuples Dionne, fueron saludados por un grupo de admiradores infantiles en su visita a los lugares donde se han estado obsequiando, por cuenta de la policía de New York, numerosos juguetes a los niños. Lily Pons contribuyó también a esta encuesta para sus amiguitos. (Foto Wide)

ESTUDIANTES de baile, pertenecientes a la Universidad de Washington, perfeccionándose en ciertos pasos difíciles que han sido introducidos en sus programas (Foto Wide)

EL PRESIDENTE de la República felicita al general Billote, Gobernador de París, después de la revista militar celebrada el día del Armisticio. (F. Tel.)

ESTRELLAS del patín sobre el hielo, que han presentado sus contorsiones en Venice (California), habiendo causado sensación. (F W)

PARA EL PROC[illegible] de las Rosas, de Pasadena (California) [illegible] estrella de la pantalla Shirley Temple [illegible] Gran Marshall del desfile floral que [illegible] en 1939. (Foto Wide)

DURANTE 30 días consecutivos, los mahometanos observan estrictamente los mandatos del Corán, consistentes en una absoluta abstinencia de ciertas comidas, bebidas y cigarillos. Los jefes de la iglesia aparecen aquí rodeando al Rey Farouk, al iniciarse el Ramadan. Están con él su gabinete de gobierno, el Rector de la Universidad de El Cairo, «El Hazar» Mohamed Maraghy, el jefe del gabinete, el príncipe Mahomed Ali, etc. (Foto Wide)

EL FIN del jefe de la Guardia de Hierro de Rumanía, Cornelius Zelea Codreanu, preso en virtud de un proceso hace algunos meses, fué muerto por sus guardianes cuando se le trasladaba de una cárcel a otra. Detrás de él (que está vestido a la usanza de los campesinos rumanos) su lugarteniente Constantinescu. Esta foto fué hecha hace algún tiempo, durante una parada de sus partidarios. (F W)

M.E.C.D. 2016

AQUI VEMOS a la popular tiple cómica Alicia Rico y al «Diamante negro de la escena», Carlitos Pous, en uno de esos chispeantes diálogos que causan las delicias de los miles de oyentes con que en toda la República cuentan la CMCF y COCH. Alicia Rico y Carlitos Pous pertenecen al cuadro de zarzuelas cubanas que con tanto éxito actúa en el Principal de la Comedia, teatro en cuyo escenario han establecido sus Estudios provisionales las populares Emisoras CMCF y COCH. (Foto D. M.)

AUNQUE parezca imposible, esta foto fué captada en Los Angeles (Estado de California). Estos estudiantes de la Universidad de California ejecutan el salto maravilloso, como consecuencia de sus enseñanzas de la clase de gimnasia. (Foto Wide)

TANA LHYN y José Báez fueron los que el pasado día 8 obtuvieron el primer premio del Concurso de Artistas de Cine, en el Principal de la Comedia. Estos Concursos a diario se celebran en este teatro, en el que la CMCF y COCH han instalado sus estudios provisionales. Tana Lhyn y José Báez perifonean ante el micrófono una escena que puede que algún día sea recogida por los cameramans de la Compañía Cubana de Películas. (Foto D. M.)

DE CIENFUEGOS.—Asistentes al suntuoso baile ofrecido por el Club de Leones, de esa ciudad, a beneficio del árbol de Navidad para los niños de las Escuelas Públicas locales. (Foto D. M.)

ZILIA OLIVA y Eusebio Pareja quisieron demostrar en el Concurso para artistas de Cine, que en sus Estudios provisionales del Principal de la Comedia celebran la CMCF y COCH, que reunen las condiciones necesarias par filmar una película. Los noveles artistas improvisaron un sketch dramático que les valió los aplausos de la concurrencia, colocándose en el camino de convertirse en astros de la pantalla. (Foto D. M.)

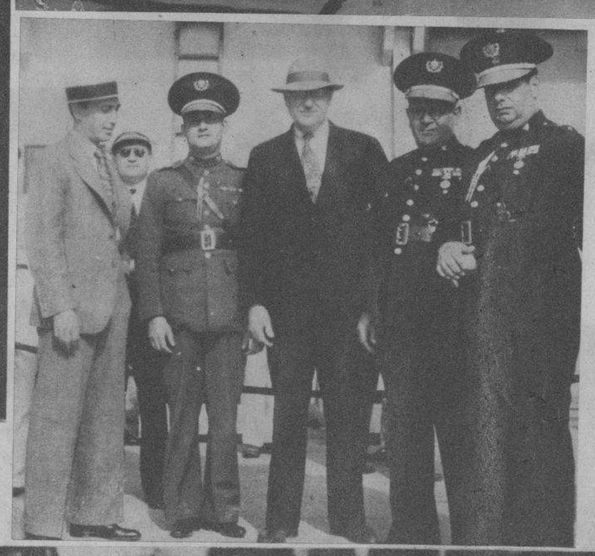

DR. CESAR Sotolongo Alvarez, eminente cirujano de la Ass. Cubana de Beneficencia y del Hospital de la Policía, que acaba de regresar de Rochester, donde en la clínica de los Hermanos Mayo tomó un curso de dos meses de Alta Cirugía. El doctor Sotolongo fué recibido por numerosos amigos y familiares. (Foto D. M.)

AUNQUE esta dramática escena parece tomada en Hollywood, en realidad fué hecha en los Estudios provisionales de la CMCF y COCH, instalados en el Teatro Principal de la Comedia. Zilia Oliva y Eusebio Parejo, que el pasado día 8 obtuvieron un segundo premio en el Concurso para artistas de Cine que allí se celebra, obsequiaron a la concurrencia con un pequeño drama que sirvió para probar que en ellos hay madera de esa con la que se construyen las estrellas en la Meca del Celuloide. (Foto D. M.)

LA SRTA. THAIS Ruiz de Porras, electa Reina del Club de Leones, de Cienfuegos, con sus damas de honor, señoritas Emilia William Pearson y Hortensia Portela Oroza, en la brillante fiesta celebrada el sábado 10 de los corrientes, a beneficio del árbol de Navidad para los niños de las Escuelas Públicas. (Foto D. M.)

MISS ALLEN FAYE, representante personal de ELIZABEBTH ARDEN, la famosa especialista de belleza, que está ofreciendo interesantes charlas por la emisora CMCY sobre temas de belleza, auspiciadas por la casa SANCHEZ Y ARAOZ. (D. M.)

EN LA TARDE de ayer fueron conducidos a su última morada los restos mortales de don Manuel Cagiga, personalidad muy estimada en nuestros medios sociales. El acto del sepelio constituyó una gran manifestación de duelo. Los funerales estuvieron a cargo del señor José C. Vior. En la foto: el instante de bajar el féretro de la carroza. (F D)

M.E.C.D. 2016