1A SECCION 1

SERVICIO DE ASSOCIATED PRESS. Ésta queda autorizada para usar nuestro servicio y noticias de información.

Servicio exclusivo de la agencia «Havas» y del «Herald Tribune», de New York.

DIARIO DE LA MARINA

El DIARIO DE LA MARINA es el periódico más antiguo de Cuba. Fué fundado en el año mil ochocientos treinta y dos.

Servicios especiales de España. Hilo directo con New York y recepción directa por radio de otros servicios.

1A SECCION 1

AÑO CVI.—NUM. 296 ACOGIDO A LA FRANQUICIA POSTAL

LA HABANA, MARTES, 13 DE DICIEMBRE DE 1938.—NUESTRA SEÑORA DE LA ESPERANZA

TIEMPO PARA HOY: BUENO

PRECIO: 5 CENTAVOS

APROBADAS POR EL SENADO VARIAS ACLARACIONES A LA LEY DE AMNISTIA PARA LOS DELITOS COMUNES

(COLUMNA CINCO)

Toma fuerza el plan del Presidente Roosevelt al presidir un brasileño la Comisión de la Paz

E. U. BUSCA MAYOR SOLIDARIDAD COMERCIAL EN HISPANOAMERICA, AYUDANDOLA ECONOMICAMENTE

(COLUMNA UNO)

Se halla lista la Comisión de Hacienda para elevar a la Cámara el estudio de los presupuestos

IMPRESIONES

Pues sí; yo pensaba señalar unos mis disparates de los que suelen mis paisanos. Pero muchos lecme me han mostrado iracundos. me increpo:

¿Cómo? ¿Es bien que nos venga ahora, precisamente ahora, hadichos de los dislates que se dinosotros de los que se hacen y de y no de los que se quieren hacer?

Bueno, fíjese usted, que en veinamigo, fíjese usted, que en veinaños que llevo escribiendo sotodas las cosas humanas y divies ésta la vez primera que me metido en tiquis-miquis grama-

Pues sí que ha tenido usted para debutar como Dómine

Bien, hombre, bien, no lo haré

Es lástima, porque ¿acaso siembde fustigar el lector público lo se hace y ni, por excepción, lo se dice?

Ha habido anotado algunas expreperegrinas, como ésa del **más** por nunca más, vicio tan que en él incurren hasta personas más cultos. ¡Cuánto diélos enamorados (no correspon- del bien decir porque nunca se oyese ese estúpido **más nunca!** ¿Y qué me dicen del **qué tú quieres tú**», o mejor, «qué quieres», el pronombre, pues ese **tú** está más, como lo está siempre para comunista «lo tuyo», mientras «lo no pase a ser «lo mío». Pero «qué tú» criollo es sencillamente

No se me había pasado por alto gracioso lío que nos hacemos criollos con el «vosotros» y el «ustedes». Vosotros es el plural de tiene, hablando correctamenotra aplicación. Ahora bien, el cubano tutea a todo el mundo indiferentemente, esto es, uno a uno. Yo digo a Manuel: «Tráeme un vaso agua». A Oscar: «Alcánzame esas amarillas». A Ernesto: «Llévate ese perro». Pero cuando me tengo que dirigir a los tres, al unísono, entonces digo: «Háganme el favor de traerme solo». Es decir, que a la cotidianidad la trato con miramientos, al individuo, con confianza, que no es precisamente lo que ocurre en Cuba, ya se trate de palabras o de obras.

¿Cómo se me había de pasar tampoco ese «espero la contesta» o «le contesta», tan corriente en todas las clases sociales? Decir contesta por «respuesta» o «contestación» sólo es perdonable en vísperas de ser amnistiados los delitos comunes. No insistamos, pues, en esta incidencia idiomática.

¿Y lo de **virar** la cabeza por «volverla»? ¿Y lo de no lo **amerita** por no lo justifica o no lo merece? ¿Y lo de **educacional** por educativo? ¿Y lo de **bondosidad**—¿habrá nada más **pino**?—por bondad? ¿Y el pedantesco cursillillo **plagio** aplicado a los setentones? ¿Y ese uso caprichoso del verbo lucir aplicado a todo? «Lucía muy linda; lucía estupenda; ¡qué bien lucía!» ¡Lucidos están los crotalistas con tanto lucimiento!

Y así pensaba ir subrayando nuestros disparates—los propios, los autóctonos—, por ver si los hombres de buena voluntad me ayudaban a su exterminación. Pero ¡que si quieres! El público pide al escritor que vaya al bulto o a los bultos de la política, de la economía, de los acaecimientos sociales y que cada cual hable como le parezca. Error crasísimo, porque de las cosas que se dicen mal, terminan por hacerse peor. En fin, allá él, el público. No sé si es necio como el amigo de Lope, pero no hay duda de que es el que paga, y «pues lo paga, es justo hablarle de lo que le plazca para darle gusto».

J. I. R.

El Canciller Remos preside en Lima una de las Comisiones

Con ese motivo pronunció un brillante discurso. Lo elogió M. Henríquez Ureña

Según nos informa en un cablegrama fechado en Lima el ministro de Cuba allí, doctor Emilio Núñez Portuondo, por unanimidad ha sido electo presidente de la cuarta comisión sobre Derechos Políticos y Civiles de la Mujer, el doctor Juan J. Remos, secretario de Estado del Gabinete del doctor Laredo Bru y presidente de la delegación de Cuba a la VIII Conferencia Panamericana.

El doctor Remos pronunció un brillantísimo discurso de gratitud, en el transcurso del cual dijo que recibía con agrado y honor la designación para Cuba y para la mujer cubana.

Hablaron también, en homenaje a Cuba y al doctor Remos, el doctor Max Henríquez Ureña, jefe de la delegación dominicana, y la delegada de México.

Es la primera vez que Cuba obtiene en una Conferencia Panamericana la presidencia de una de las siete comisiones permanentes.

La biblioteca del Dr. Cueto, donada a la Universidad

Hizo la donación la viuda del eminente jurisconsulto, y está valuada en cien mil pesos

La valiosa biblioteca de José Antolín del Cueto, ilustre jurisconsulto cubano, ha sido donada a la Universidad de la Habana por la viuda de aquél.

Tiene dicha biblioteca unos veinte mil volúmenes y se encuentra valuada en unos cien mil pesos.

El rector de la Universidad, ingeniero José M. Cadenas, nos manifestó ayer que, con la importante donación, la Biblioteca General del Alma Máter pasaría a ser la primera de Cuba.

La biblioteca será entregada oficialmente en un acto que tendrá lugar en el salón rectoral de nuestro máximo centro de cultura.

En el mismo se rendirá homenaje a la figura ilustre del doctor José Antolín del Cueto, que fué decano de la facultad de Derecho y presidente del Tribunal Supremo de Justicia de la República.

Se interesan por que se pospongan las elecciones estudiantiles

Distintos delegados estudiantiles y miembros de la Federación Universitaria se han interesado por que se pospongan las elecciones estudiantiles convocadas para el día 14 en algunas escuelas.

Desean que puedan votar los alumnos a quienes se ha concedido la matrícula gratis y aquellos a quienes no se les ha concedido, pero cuyas solicitudes fueron dictaminadas favorablemente desde el punto de vista económico.

PERECIERON QUINCE PERSONAS EN EL NAUFRAGIO DE UNA EMBARCACION BRASILEÑA

RIO DE JANEIRO, diciembre 12. (Havas).—Quince personas perecieron en el naufragio de una embarcación en la bahía de Itatolamy, en el Estado del Brasil.

ACUSAN A LOS FRANCESES de mantener un centro de conspiración contra Italia en Etiopía.—(Véase información en la ULTIMA página)

Los Estados Unidos planean prestar dinero a las naciones vecinas para que éstas adquieran sus productos

El Departamento de la Tesorería está estudiando la conveniencia de esos préstamos. Antes se hacían para el Viejo Mundo. Creen que así mejorará el comercio

WASHINGTON, Dic. 12. (AP).—La idea de prestar dinero del Tesoro de los Estados Unidos a la América Ibera, para que adquiera productos de este país, es objeto de estudio en esta capital.

Esta noticia se dió hoy por Morgenthau, Secretario del Tesoro, y demuestra que los Estados Unidos se disponen a congraciarse con países del continente americano en vista de los progresos que están haciendo en el comercio suramericano los países totalitarios.

Morgenthau dijo a los representantes de la prensa que está buscando los medios de una mayor solidaridad comercial en el hemisferio occidental, mientras el Secretario Hull, actualmente en Lima, busca un frente común contra los agresores militares y políticos.

«Hull —dijo el Secretario del Tesoro— tiene cabal conocimiento de sus estudios comerciales y los aprueba». Hasta algunos años después de la guerra mundial el Congreso de los Estados Unidos no había permitido que el Tesoro prestase dinero a un Gobierno extranjero. Todos esos préstamos se hacían en Europa y las naciones del viejo continente no han pagado sus adeudos salvo pequeñas sumas. A causa de la ley Johnson, a esos países no se les pueden hacer más préstamos en este país.

Ninguno de los países latino-americanos, sin embargo, debe dinero al Tesoro, aunque varios de ellos han recibido importantes préstamos de los inversionistas privados de este país. Cuando la depresión obligó a la mayoría de las repúblicas americanas a suspender los pagos de sus servicios de deuda, se suspendieron los préstamos de este país y solamente la Argentina obtuvo dinero últimamente.

En los primeros diez meses de este año las ventas de productos americanos a la América Ibera ascendieron a cerca de $520.000.000 contra $2.711.067.000 al mundo como un todo. En el mismo período los Estados Unidos compraron $622.000.000 a la América Latina, y $2.651.745.000 al mundo.

Morgenthau dijo hoy que uno de los principales obstáculos al aumento de las ventas en la América Ibera consiste en que los hombres de negocios hallan difícil proveerse de dólares para pagar los artículos americanos. Excepto un aumento de las compras americanas a la América Ibera, el principal medio de aumentar el cambio en dólares que necesitan esos países es prestándoselos.

En el caso de México, los Estados Unidos aumentaron el cambio en dólares comprando grandes cantidades de plata mexicana. Pero algunos otros países latino-americanos venden también pequeñas cantidades de oro y plata a los Estados Unidos a cambio de dólares.

SOLO ESPERA UN MENSAJE DEL EJECUTIVO ACERCA DE VARIAS MODIFICACIONES AL PROYECTO

Estas se refieren a la rehabilitación de servicios que están ahora indotados por el reajuste. Persiste, no obstante, entre los Representantes, la impresión de que no habrá Presupuestos

SE REITERA ASIMISMO LA PROBABILIDAD DE QUE EL CODIGO ELECTORAL SERA RECHAZADO EN LA CAMARA

Sin duda alguna los señores representantes alentaban el firme propósito de reunirse ayer, en sesión ordinaria, para abordar, en seguida, los dos asuntos de mayor importancia que tiene la Cámara en su programa de la hora, los cuales figuran con otros también importantes, en el plan mínimo legislativo del Congreso.

Nos referimos al proyecto de amnistía de delitos comunes de procedencia cameral y modificado por el Senado en algunos de sus preceptos y dictamen al Código Electoral emitido por la comisión mixta que se encargó de redactar ese documento de tanto interés público.

Como dejamos apuntado, el deseo de celebrar sesión era evidente, y seguramente habría tenido efecto, si la ley de amnistía hubiera llegado a la mesa de la Cámara, según todos esperaban que ocurriese.

El Código Electoral

Por la actitud asumida por los señores representantes respecto de la asamblea señalada para ayer, el repórter ha llegado a la conclusión de que el interés por el Código Electoral se halla subordinado al de la amnistía, aun cuando el primero lo reviste extraordinariamente.

Pero los legisladores no le conceden urgencia inmediata considerando que puede aguardar otra oportunidad para ser discutido.

Con el Código Electoral, ocurre, por otra parte, un hecho bien singular, y es que los diputados sostienen contrapuestas opiniones respecto de su viabilización.

Tenemos la impresión de que una respetable mayoría de aquéllos, inconforme con algunos de los artículos que contiene, está dispuesta a solicitar de la Cámara la total impugnación del proyecto; y lo rechazarán de plano, cuando sea elevado a debate.

Los preceptos que no disfrutan de las simpatías de los inconformes se contraen al voto preferencial pluralizado y a la representación de empleados públicos como delegados en los partidos políticos.

El Código establece el primero y proscribe lo segundo y la mayoría impugnadora se pronuncia en favor de la vigencia del voto preferencial único y de la habilitación de los empleados del Estado, la Provincia y el Municipio para ostentar delegaciones en los partidos.

Para el caso de que el criterio de la mayoría triunfase, se procederá sin pérdida de tiempo a designar una nueva comisión codificadora que redacte otra ley electoral en la que cristalice el deseo mayoritario.

Personas bien enteradas informan que el próximo Código será confeccionado con vista, exclusiva, a la Asamblea Constituyente, ya que el de la Comisión Mixta, a punto de ser considerado por la Cámara, tiene un carácter general y permanente; esto es: destinado a normar comicios de todas clases: desde los plebiscitarios a los parciales para renovar los organismos legislativos y deliberativos.

Los presupuestos

Ningún cambio se ha producido en la impresión existente en el Capitolio respecto de los presupuestos para 1939.

Quiere esto decir que sigue en pie la opinión, muy generalizada, sobre el peligro que está corriendo la ley presupuestal de no ser aprobada. Peligro que aumenta cada día que transcurre sin ser presentada a la Cámara.

Esta viene obligada a darse extraordinaria prisa para despacharla si desea que de aquí al 30 de Diciembre actual la ratifique el Senado y la promulgue el señor Presidente de la República, toda vez que debe entrar en vigor con el alborear del año nuevo.

La Comisión de Hacienda

Según informes suministrados en Palacio por el presidente de la Cámara, señor Marcelino Garriga, la Comisión de Hacienda que estudia los anteproyectos de los presupuestos, ha terminado los trabajos concernientes al dictamen que habrá de elevar al pleno cameral.

La remisión del dictamen al Congreso depende —se asegura— del envío a la Comisión del mensaje del Ejecutivo respecto a modificaciones en los presupuestos para rehabilitar la dotación de determinados servicios que fueron suprimidos, en virtud de reajustes, de la ley económica provisional que rige actualmente.

Sesión Extraordinaria

La Cámara había sido convocada para celebrar ayer, a las cinco de la tarde, sesión extraordinaria al objeto de elegir al primer Vice-Presidente del Cuerpo, cargo vacante desde la exaltación a la presidencia del señor Marcelino Garriga.

La falta de quórum impidió la asamblea.

La aludida posición le corresponde al Conjunto Nacional Democrático y son candidatos a la misma los señores Eliseo Gómez Gómez y José E. Olivella.

El Proyecto de Amnistía

En las últimas horas de la tarde ayer, se recibió en la Cámara el proyecto de ley de amnistía, remitido por el Senado después que este Cuerpo hubo reformado su texto con aclaraciones convenientes.

Se aseguraba anoche en el Capitolio que la Cámara aprobará esta tarde dicha ley aceptando las enmiendas del Senado.

SOLO OBTUVO 4,111 VOTOS DE VENTAJA AGUIRRE EN CHILE

SANTIAGO DE CHILE, dic. 12. El Congreso en pleno proclamará el miércoles presidente de la República a Pedro Aguirre, quien según los cómputos oficiales del tribunal calificador obtuvo 222 mil 720 votos; Ross obtuvo 218 mil 609 del total de 442,964. Una mayoría de sólo 4,111 votos. Concurrió al sufragio el 97.9 por ciento de los electores. Alessandri recibirá la próxima semana, en un solo acto, a todas las representaciones diplomáticas extranjeras acreditadas para la trasmisión de mando.

LOS ULTIMOS cablegramas de España.—(Véanse en la página QUINCE)

SE EXCEPTUAN DE LA AMNISTIA A LOS FUNCIONARIOS QUE COMETAN FRAUDE EN CONTRATAS DE OBRAS

Exclúyense otros delitos, entre ellos la malversación. Pasó a Comisiones una proposición que introduce modificaciones en la Ley de Inmigración. Aprobadas dos peticiones de datos

QUEDO SOBRE LA MESA EL MENSAJE QUE RECOMIENDA LA CONVENCION SOBRE NACIONALIDAD DE LA MUJER

Varias aclaraciones al proyecto de ley de amnistía para delitos comunes, votado últimamente, hizo ayer el Senado de la República.

Inmediatamente que se hubo dado lectura al acta de la sesión anterior, que se concretó precisamente a ese asunto, el senador Manuel Capestany, ponente del dictamen de la comisión de Códigos sobre dicho proyecto, solicitó la realización de dichas aclaraciones, toda vez que el proyecto no había sido remitido a la comisión de Estilo y el Presidente del Senado, doctor Santiago Verdeja, con un sano criterio de rectitud, se había negado a hacerlas, por su cuenta, significando que en asuntos ya aprobados no variaría nunca ni una coma.

Al exponer el senador Germán López sus escrúpulos en cuanto al procedimiento que se utilizaba, el propio senador Capestany le hubo de indicar que no se trataba de modificaciones sustanciales, sino de meras aclaraciones, y que el carácter excepcional de la ley de amnistía, que se esperaba con verdadera ansiedad, lo justificaba y las justificaba.

Y, por unanimidad, se aprobaron dichas aclaraciones, encaminadas a determinar precisamente que la única excepción que se hace, a los efectos de la amnistía, al artículo 407, que se refiere al fraude, es en cuanto al caso del funcionario público que interviene, por razón de su cargo, en contratas de obras o de suministros; que también se excluye de dicha amnistía el delito de aborto en el caso específico en que se haya ejercido violencia sobre la persona y que, en lo que respecta a los delitos de malversación, quedan amnistiados completamente los cometidos antes de que entrase en vigor la actual Ley Constitucional y los realizados después solo cuando se hubiese cumplido la tercera parte de la condena impuesta.

A continuación propuso el senador Recio que una proposición de ley suya, modificando la Ley de Inmigración, pasase a la comisión correspondiente, con el ruego de que la dictaminase a la mayor brevedad, y que volviese con o sin dictamen, al hemiciclo a la primera oportunidad.

Y así se aprobó.

La orden del día fué despejada rápidamente. Los mensajes, proyectos de la Cámara, comunicaciones oficiales y proposiciones de ley se enviaron a las comisiones correspondientes.

Entre estas últimas, sólo existía una de la que no hubiéramos dado cuenta ya, por la que se trata de crear un instituto experimental de avicultura.

La iniciativa es del senador Octavio Rivero.

Las dos peticiones de datos formuladas por el senador Rafael O. Pedraza fueron aprobadas: una se refería al promedio mensual de enfermos asistidos en el Hospital Calixto García durante los dos últimos años, y la otra al número de los centrales azucareros que han molido en la República desde la zafra de 1934 hasta la de 1938.

Indicó el propio senador Pedraza que la primera iba encaminada a obtener datos para subsanar ciertos errores de carácter presupuestal, ya que tenía noticias de que no se disponía de la consignación necesaria para medicinas, y la segunda tenía por objeto conocer si la distribución actual de las cuotas era justa.

Se conoció, en primera lectura, del dictamen de la comisión mixta congresional sobre el Código Electoral para los comicios de constituyentes y las próximas elecciones generales, acordándose la repartición de copaís, a fin de discutirlo en una próxima reunión.

Existe la impresión de que el Senado lo aprobará.

Teniendo en cuenta que se trata de un dictamen de una comisión mixta y que de ser rechazado no podría considerarse de nuevo hasta la próxima legislatura, es decir en el mes de abril, se daba a entender ayer tarde, en círculos bien informados, que la Cámara también le habría de impartir su aprobación.

De lo contrario no se podrían celebrar las elecciones de constituyentes y las generales para cubrir cargos electivos dentro de término, provocándose una situación anómala.

Se aseguraba asimismo q., por una ley posterior, se introducirían algunas de las modificaciones que propugnan muchos representantes a la Cámara.

Para entrar a tratar inmediatamente del mensaje del Poder Ejecutivo recomendando al Senado la ratificación de la convención sobre «nacionalidad de la mujer», de la conferencia internacional de Buenos Aires, presentó una solicitud de suspensión de los preceptos reglamentarios el senador Alfredo Hornedo, presidente de la comisión de Relaciones Exteriores.

El acuerdo, signado por Cuba en dicho congreso, fué el siguiente: «No se hará distinción alguna basada en el sexo, en materia de nacionalidad, ni en la legislación ni en la práctica.»

Se había dado al asunto cierto carácter de urgencia, ya que nuestra legislación lo consagra y con ocasión de la VIII Conferencia Internacional Americana, de Lima, la delegación cubana se pronunciará, al tratarse de los derechos políticos y civiles de la mujer, en pro de la igualdad plena.

Chamberlain aclara que la Gran Bretaña no tiene obligación de ayudar a Francia con las armas

Se interpretan sus palabras como la afirmación de que no encuentra injustificada la petición de Italia. Nueva baja en los valores franceses

LONDRES, diciembre 12. (Exclusivo).—Mañana por la noche el primer ministro Chamberlain hará declaraciones importantes sobre los asuntos internacionales, dice el corresponsal diplomático del «Daily Mail» esta noche. En su discurso, el Jefe del Gobierno dirá al mundo que Inglaterra ha hecho cuanto ha podido para ayudar a la consolidación de la paz y que ahora espera que las otras potencias tomen la iniciativa. Se cree que Chamberlain se referirá a Memel y al problema franco-italiano.

Sobre este último punto el Primer Ministro dejó entrever cómo se propone cooperar con Italia, al declarar hoy en la Cámara de diputados que Inglaterra no tiene ninguna obligación expresa de defender militarmente a Francia si esta potencia fuera atacada por Italia u otra nación.

Esta declaración fué interpretada en algunos círculos en el sentido de que Chamberlain no ve con disgusto las aspiraciones de Mussolini a consolidar su situación en el Mediterráneo mediante la anexión de Túnez, Córcega y Niza, como lo exige la prensa italiana. De momento, se dice, Italia se conforma con la modificación de la administración del Canal de Suez de modo que los buques italianos puedan pasar sin tener que pagar el peaje alto que se le cobra. También cree Chamberlain que Italia debe ser considerada en la cuestión de Djibuti en vista de su adquisición del importante territorio de Abisinia, cuya única salida al mar es por medio del ferrocarril francés, con término de Djibuti.

Sobre Memel, el Primer Ministro declaró que había cooperado con Francia en el sentido de pedir a Herr Hitler que use su influencia a fin de que se respete el estatuto de Memel, cediendo dicho territorio a Lituania. El bien informado diario conservador «Daily Telegraph», dice, sin embargo, que en febrero Herr Hitler dará otro golpe para extender y consolidar su ascendencia en el Danubio y los Balcanes.

El «Manchester Guardian» predice que Memel será alemán. Dice: «Una cosa es cierta: que la Europa Oriental no quedará como está. El movimiento comenzado con la unión de Austria y Alemania y luego con la anexión del Sudeten al Reich y la reducción de Checoeslovaquia a un estado de vasallaje, no significa el fin de la expansión del Reich sino el principio.»

Sobre Italia, Chamberlain declaró que tiene motivos para creer que el señor Mussolini ha reducido su guarnición en Libia como resultado del pacto anglo-italiano.

Bajan los valores ante la situación

PARIS, diciembre 12. (Exclusivo). Los rumores de que Italia intenta una demostración naval en Suez causaron una reacción notable en la Bolsa de París hoy.

Las bajas en los valores franceses llegaron hasta un diez por ciento, y algunos extranjeros bajaron aún más. Las acciones del Canal de Suez Bajaron 1,350 francos; el ferrocarril de Djibouti perdió 42 francos y los valores de la Royal Dutch bajaron hasta 160 francos.

Apuesta sobre la guerra

LONDRES, diciembre 12. (Exclusivo).—Lloyd's, la famosa agencia de aseguradores ingleses, cotiza hoy logros de 31 a 1 a que Inglaterra no estará envuelta en ninguna guerra antes del 31 de diciembre del año 1939.

Prorrogada 5 días la enumeración en diversas ciudades

Los enumeradores seguirán su labor hasta el día 17; cesará la inscripción el 21

El Tribunal Superior Electoral, en sesión de ayer, tomó el siguiente acuerdo sobre la inscripción de electores.

«Los Delegados de los sectores A. BC; PRC, PAN, PUR, P. Comunista, Partido Laborista y Partido Demócrata Republicano, así como los miembros Políticos de los Partidos Acción Republicana y Partido Popular, exponen al Tribunal la necesidad de que se ordene la enumeración de todas aquellas personas cuyas casas no hayan sido visitadas por los Enumeradores o las que visitadas no se hubiese dejado el requerimiento a sus moradores para que concurran ante la Junta a ser enumerados, y el Tribunal en atención a que el artículo 49 señala un término de diez días para que los electores comparezcan ante la Junta a inscribirse, pero no prohibe que pueda concederse un término para que se haga la enumeración en el domicilio de los interesados.

«Acordó: que sin perjuicio del término a que dicho artículo se contrae que vencerá a las doce de la noche del 21 del actual, dentro del cual podrán continuar los electores concurriendo a las Juntas Municipales Electorales para solicitar su inscripción, ordenar a los enumeradores de las Juntas Municipales que seguidamente se expresarán, que concurren a las casas que no hayan sido visitadas por ellos y las que visitadas no se dejó la notificación a que el art. 36 de la Ley del Censo Electoral se refiere, al objeto de practicar la enumeración, dentro de un término de cinco días que comenzará a correr y contarse el trece del actual y vencerá a las doce de la noche del diez y siete de los corrientes; aclarándose que el referido 17 cesará definitivamente la enumeración en las casas, y que dicho día 21 cesará, definitivamente también, el período de inscripción ante las Juntas Municipales Electorales; y que la notificación que se deje ahora a los visitados no encontrados en sus domicilios al objeto de que acudan a la Junta Municipal a inscribirse queda limitada a los días que restan del término para la inscripción en la Junta Municipal antes referido».

«Los Términos Municipales cuya enumeración se dispone se practique por los enumeradores, visitando los respectivos domicilios, oído el Director del Censo, son los siguientes:

«Habana y Marianao, en la provincia de la Habana.

Aguada de Pasajeros en la de Santa Clara.

Camagüey, Nuevitas y Florida en la de Camagüey

Alto Songo y Cobre, en la de Oriente».

«Circúlese a las Juntas Municipales antes expresadas por telégrafo, comuníquese al Director del Censo mediante oficio, a los inspectores de este Tribunal también por telégrafo y publíquese en la «Gaceta Oficial» para general conocimiento».

Programa para hoy de las radiodifusoras CMCF y COCH

	CMCF 810 kcs.	COCH 9437 kcs.
8.00 a. m.	—Noticias.	
9.00 »	—Música selecta.	
10.00 »	—Canciones internacionales.	
11.00 »	—Conjunto Yucateco y la Hora «Buen Humor».	
12.00 m.	—Como afirmación de la música cubana. Típica «Ideal» que dirige José Valdés, con su cantante Vicente Valdés.	
1.00 p. m.	—Repórter Esso, Noticias internacionales.	
1.15 »	—Mme. D-Avignon.	
2.00 »	—Música Española.	
3.00 »	—Armando Valdespí con el Conjunto del Ritmo.	
4.00 »	—Música americana.	
4.30 »	—Avances de «Avance».	
5.00 »	—El Curioso Impertinente (con muchos premios).	
5.30 »	—Hora Infantil. Desde los Estudios Provisionales de Prado 62, altos;	
6.30 »	—Música bailable americana.	
6.45 »	—¿Qué hubiera querido ser?	
7.00 »	—Presentación de la gran orquesta Happy-Happy, bajo la dirección de José María Ulacia.	
8.00 »	—Nadio, Naffia, Spinoza y el Conjunto «Río de la Plata». Desde los Estudios del teatro «Principal de la Comedia»:	
9.00 »	—Por la Compañía de C. Pous la obra de gran risa «Ahora seremos felices».	
10.15 »	—Concurso para Artistas de Cine, con la cooperación de «Películas Cubanas, S. A.»	

ESTIMAN QUE MELLO FRANCO HARA ESFUERZOS A FAVOR DE LA DEFENSA DEL CONTINENTE

Intentan acelerar la reunión de la conferencia y con ese objeto se pondrá coto a la excesiva oratoria. El Dr. Remos presidirá también una importante comisión

MEXICO Y LA ARGENTINA INSISTEN EN REALIZAR UNA ACCION CONJUNTA EN EL PROBLEMA ESPAÑOL

LIMA, diciembre 12. (AP.)—Las comisiones ejecutivas de la Octava Conferencia Panamericana aceleraron hoy el trabajo con el fin de estudiar los importantes proyectos que se han presentado para la consolidación del Hemisferio Occidental.

Alfranio Mello Franco, ex ministro de Estado del Brasil, fué designado presidente de la Comisión para la organización de la paz, que discutirá la defensa continental y la unificación de los tratados de paz en vigor.

Los delegados conceden mucha importancia a la designación del brasileño, a causa de que ese país es uno de los que con más calor defienden el proyecto de Roosevelt de organizar la defensa del Continente contra cualquiera agresión exterior.

Con Mello Franco en la presidencia aumentan las probabilidades de que se apruebe una resolución concebida en términos enérgicos o que se adopte un acuerdo para la defensa continental. El Brasil no deseaba la presidencia de dicha comisión, pero la aceptó en vista de la insistencia de los delegados de las repúblicas centroamericanas, Perú y Colombia.

Los delegados dicen que esta reunión de la conferencia será una de las más activas debido a la determinación de la mayoría de las delegaciones de que se termine el 23 de diciembre a más tardar, pensando todas en hacer lo posible porque termine el día 20.

Con esa resolución esta conferencia resultará la más corta en su clase, aunque la agenda esta llena de proyectos. Para que sea posible el deseo de las delegaciones tendrá que ponerse freno a la oratoria.

Entre las medidas que estudiará la comisión citada se encuentra un plan presentado por Venezuela pidiendo la inmediata consulta y la acción común entre las repúblicas americanas en el caso de una agresión al continente por una nación no americana.

Los argentinos dicen que los delegados de la Argentina y México trabajan juntos con el objeto de redactar un plan para la terminación de la guerra civil española por medio de la mediación.

Diógenes Escalante, ministro de Venezuela en Washington, fué escogido presidente de una de las comisiones importantes de la conferencia: la de problemas económicos.

El doctor Julio Tobar Donoso recibió la presidencia de la Comisión de cooperación intelectual, correspondiendo la vicepresidencia a Dantes, de Haití.

Eduardo Diez Medina, de Bolivia, fué elegido presidente de la Comisión sobre deberes de la Unión Panamericana y de las conferencias internacionales, designándose para la vicepresidencia a Manuel Cordero Reyes, de Nicaragua.

Juan J. Remos, secretario de Estado de Cuba, recibió la presidencia de la Comisión de derechos políticos y civiles de las mujeres, teniendo en la vicepresidencia a Elsie Musser, de los Estados Unidos.

El ministro de Estado de la Argentina, don José María Cantillo, partió para Buenos Aires después de dar instrucciones a la delegación acerca del procedimiento que han de seguir, atenidos a su discurso del sábado.

Cantillo fué acompañado hasta el Callao por todos los miembros de la delegación argentina con sus esposas y el personal de la Embajada.

El ministro de Estado peruano y su esposa también se trasladaron a El Callao para despedir al ministro argentino.

Insiste la delegación americana en Lima en su plan de defensa del Continente

LIMA, diciembre 12. (AP.)—Los delegados americanos continuaron conferenciando hoy con las demás delegaciones a la Octava Conferencia Panamericana, con el fin de llegar a un acuerdo acerca de la cuestión de la defensa continental.

Un alto funcionario americano dijo que los Estados Unidos siguen manteniendo que es necesario que se adopte tal proyecto, pero dejan a la comisión correspondiente que decida si ha de tener la forma de un tratado o si ha de ser una simple declaración.

Hasta este momento la delegación americana no ha presentado ningún proyecto a la Conferencia acerca del plan de defensa del Continente.

Las delegaciones americanas pusieron de relieve en Lima que han olvidado sus antiguas querellas

LIMA, diciembre 12. (AP.)—Con la elección de presidente y vicepresidente de las siete comisiones de la Conferencia Panamericana se ha desarrollado una serie de manifestaciones amistosas entre cuatro pares de países que han estado distanciados en los últimos años.

Se trata de Bolivia y Paraguay, que libraron una guerra en el Chaco; Haití y Santo Domingo, que el año pasado estuvieron al borde de una guerra; Honduras y Nicaragua, que casi van a una guerra postal; y Perú y Ecuador, que han estado batallando por sus fronteras.

Después de la elección de Diez de Medina, ministro de Estado boliviano, para presidente de la Comisión sobre la Unión Panamericana, el delegado paraguayo Justo Pastor Benítez, ministro en el Brasil, se levantó y, refiriéndose a la guerra del Chaco, habló de la necesidad de mantener la paz en América.

Diez de Medina contestó diciendo que los pueblos de Bolivia y de Paraguay comprometieron el orden para buscar la paz en el verdadero espíritu americano.

Complació a la conferencia saber que la delegación dominicana había votado por el delegado haitiano Dantes Bellegarde, ministro en Washington, para vicepresidente de la Comisión de Cooperación Intelectual.

La delegación hondureña votó por el delegado nicaragüense Manuel Cordero Reyes como vicepresidente de la Comisión de Unión Panamericana y la delegación peruana por el delegado ecuatoriano, Julio Tobar Donoso, para presidente de la Comisión de Cooperación Intelectual.

Considera la prensa italiana que América no quiere ni necesita la tutela de los EE. UU.

ROMA, diciembre 12. (Havas).—La prensa italiana consagra hoy gran espacio a la Conferencia Pan Americana de Lima, y no vacila en censurar la política que la Casa Blanca de Washington sigue con respecto a Hispanoamérica, y la que constituye una amenaza de «imperialismo económico» para todas las repúblicas americanas al sur del Río Grande.

Lavoro Fascista declara abiertamente que «Estados que tienen aspiraciones propias, no pueden aceptar la tutela norteamericana, aunque les sea ofrecida bajo la forma nueva de una solidaridad inofensiva». El mismo periódico romano pretende demostrar que el peligro para las repúblicas de América no está en Europa, sino en los Estados Unidos, que tienen ante sí ahora el problema de equilibrar su producción con el consumo, y el aún más difícil de diez millones de parados. «Reducir la producción en opinión del Lavoro Fascista significaría para los Estados Unidos perturbar el gigantesco mecanismo industrial y financiero que es orgullo del Nuevo Mundo, y al mismo tiempo aumentar el ya elevado número de desempleados».

Un barco petrolero que encalló está a punto de hundirse

Tiene 38 tripulantes y no ha sido posible salvarlos por lo terrible del oleaje

NARBONNE, Francia, dic. 12. (Havas).—Un vapor petrolero que enarbolaba el pabellón del Gobierno de Barcelona, encalló cerca de Saint Pierre de Fleury, a doscientos metros de la costa. Los treinta y ocho tripulantes del buque lanzaron inmediatamente un S.O.S.. A las cinco de la tarde llegó junto al barco un remolcador de salvamento, de Marsella, y secundado por otros dos auxiliares, inició los trabajos para desencallar al vapor.

La marejada está destrozando al buque-tanque

LA NOUVELLE, Francia, dic. 12. (AP.)—Los treinta y ocho tripulantes del buque-tanque español encallado en la costa meridional de Francia no pueden abandonarlo debido a la violenta marejada reinante. El buque amenaza hundirse. Embarrancó en las rocas sobre las cuales está detenido, el domingo por la noche, durante la tormenta. El vapor es el «Lefac-61». Durante todo el lunes los grupos de salvamento pretendieron llegar al buque, por la costa, pero en cada ocasión fueron rechazados por el violento oleaje.

Esta noche un remolcador llegado de Marsella pudo aproximarse a varios centenares de metros del barco, que tiene unas 1,200 toneladas, pero todos los esfuerzos para lanzarle varios cabos resultaron infructuosos. Las olas llevaron a la costa, en una lata de gasolina, un mensaje del capitán, informando que el casco del vapor se está haciendo pedazos por los golpes contra el lecho roqueño. Las autoridades navales francesas han pedido que sean enviados al lugar varios remolcadores poderosos, para salvar a los tribulantes.

Por la ley y la justicia de la radio cubana

La Secretaría de Comunicaciones, a sabiendas de que existen el «Tratado internacional sobre radio-comunicaciones» y el «Pacto regional norteamericano», en vigor en la República, no puede haber asignado la frecuencia de 770 kilociclos a la emisora CMQ.

Tiene que tratarse de un error, muy lametnable desde luego, pero susceptible, como todo error al fin, de la correspondiente rectificación.

El canal de dicha emisora era el de 1010 kilociclos y no nos explicamos qué razones poderosas ha habido para que se varíe en esa forma, con infracción de las disposiciones legales sobre la materia.

¿Qué fuerza moral puede tener la Secretaría de Comunicaciones para imponer una penalidad a cualquier otra estación radiodifusora de Cuba que incumpla las leyes o los tratados internacionales, si el que debe dar el ejemplo de ello, el propio departamento, cumple los tratados, las leyes y decretos...?

¿Dónde está la rectitud y la justicia que es lógico esperar en las actuaciones administrativas de toda naturaleza de los departamentos del Estado?

Esas son las preguntas que se formular los que están atentos a estas cuestiones, consignando que en beneficio de las propias emisiones radiofónicas, por lo menos, de no irse de lleno a la rectificación del error, como es de esperar que se haga, debe obligarse a rebajar 200 watts en su potencia a la CMQ.

Las altas autoridades de la nación se encargarán, seguramente, de lograr que se haga justicia, pues sólo se pide el cumplimiento de leyes y ratados internacionales, por el prestigio y el decoro propios.

ESTADO DEL TIEMPO

Pronóstico para hoy, martes:

Vientos del nordeste al sudeste, flojos a frescos. Cielos parte nublados y despejados. Pocas lluvias, más probables en la porción oriental. Poco cambio en las temperaturas.—Observatorio Nacional.

M.E.C.D. 2016

ONCE MIEMBROS DEL EJECUTIVO CENEDISTA DE ORIENTE SUSCRIBEN UN MANIFIESTO DE SEPARACIO

POLITICA y POLITICOS

EL QUE DA PRIMERO...

Indudablemente, es una gran pérdida para el Conjunto Nacional Democrático, esta que ha sufrido con la separación de elementos tan valiosos como Albanés, Goderich, Antonio Bravo, etc. Ha sido una gran pérdida, pero no una sorpresa. Todos sabíamos que tenían un pie en el otro lado.

Además, tenía que ser. Negar el arrastre del General Menocal sería absurdo. El doctor Verdeja contaba, tenía que contar con ello; y, como contaba con ello, sin duda, lo tendrá descontado.

Y aunque la pérdida es importante por la calidad de los hombres de que se trata, el C. N. D. vendrá a la conclusión de que no ha ocurrido más que un hecho normal y que, ahora, su reorganización será efectiva y sabrá con quiénes cuenta y con qué masas ha de presentarse a la gran aventura de la Constituyente, como lo que es: una Minoría gubernamental, homogénea y sin discordias internas fundamentales que mantengan el malestar visible de que adolecía el Partido.

Todos sabemos que la Política tiene muchos recovecos, laberintos y criptas por los que se pierden los pensamientos neófitos y, por tanto, tenemos que dar por sabido que hombres tan positivamente talentosos como Albanés y Bravo, y expertos políticos como Goderich, no se han ido al Menocalismo tradicional por apetencias del Poder. Allá, en lo íntimo, saben que la Política cubana tiene tales características actualmente, que ningún partido, por sí solo, puede aspirar al Gobierno propio, no sabemos si para bien o para mal: nosotros creemos que para bien del país, porque ya tenemos lamentable experiencia de las dictaduras de un partido. Nosotros creemos que un Gobierno es tanto mejor cuantos más elementos colaboradores lo integren, porque ofrecen una más ancha base de opinión y más sentido de la autoridad democrática. Es nuestra gran razón para sentirnos parlamentaristas.

Por otra parte, la posición de Menocal es de tal género, que no se le ofrecen posibilidades de pactos ni colaboraciones importantes que le permitan esperar el mando cercano.

No son, por tanto, aspiraciones al Gobierno lo que a esos representativos de la política oriental les ha llevado a regresar al Menocalismo, y menos en estos instantes en que, para un político gubernamental, no puede haber peor negocio que cambiar de postura.

Precisamente por las características del momento, sospechamos del doctor Grau San Martín, que todo lo que tiene de gran clínico lo carece de sicólogo de las masas. Porque, si Grau hubiera venido hace seis u ocho meses, cuando se hablaba de reajustes, cuando los ánimos se encogían por los augures de la mala situación económica que se veía venir, cuando, en fin, había posibilidades de ofrecer esperanzas (lo que ofrecen con largueza todas las oposiciones) en ocasión que el Gobierno daba malas noticias, la llegada del doctor Grau hubiera parecido providencial y hasta un poco mesiánica.

Entonces, hasta el «Realismo» se hubiera contenido y no se habrían pronunciado las protestas contra los Mesías de la Política. Pero pasó el tiempo y los «Realistas» vieron la realidad y se amoldaron a ella juiciosamente. Y en los laboratorios del Estado se encendieron los crisoles del porvenir económico y político, hizo Batista su viaje para realizar (y siempre nos sale al paso la idea de lo «real») la fórmula alquimista (y no la llamamos «química», porque el pueblo cree más en las milagrerías que en la Ciencia; por eso juega a la lotería y no ahorra para montar un negocito) y todo el pueblo se volcó a recibir al hombre que traía en su mano el oro recién salido de la retorta.

El momento sicológico, por tanto, fué malo para el regreso de Grau San Martín, y es pésimo para el trasiego de un partido gubernamental a la oposición. Con la llegada de Batista, los espíritus se han animado, nadie puede ofrecer mejores esperanzas que las ya tangibles que trajo Batista en la maleta, y aquellas masas que seguían a Grau (tras el milagro de: «no pague casa, no pague luz», etc.) y aquellos campesinos que votaban por Menocal (en recuerdo de aquel milagro del azúcar a veinte centavos) votarán con quien haga este otro milagro de levantar el nivel de vida popular.

Esto es «realismo» auténtico.

Como lo es que los partidos gubernamentales salen de su crisis y, gracias a la magnífica chifladura del 25 de noviembre, frente a Palacio, se alínean y ordenan y recobran fuerza con la disciplina. Al movimiento de ordenación del Liberalismo en las Villas, obra del claro talento de Capestany, responde Camagüey con una reunión el pasado domingo, con asistencia de todos los notables de todos los términos, sin distingos, a deponer diferencias y personalismos y restituir la pujanza partidarista al seno de la agrupación. La rechifla comunista dió al Nacionalismo, al Liberalismo, al Cenedismo y a sus afines, conciencia común, e instinto de conservación uniforme. Y el porvenir es claro.

Por eso no es claro el trasiego a la oposición en estos momentos, ni fué de oportunidad sicológica la llegada del ilustre físico «auténtico». Porque ninguna oposición puede ofrecer lo que Batista va a dar. Y Batista va a dar y, va a dar primero.

Y el que da primero...

JOAQUIN ARISTIGUETA

Deciden abandonar el Conjunto 28 miembros representativos

AL PUEBLO DE CUBA

Los acontecimientos ocurridos en los meses siguientes al doce de Agosto de 1933, impusieron la formación de agrupaciones que encausaran la vida política de Cuba y devolvieran a la República su vida normal y democrática, y una de esas agrupaciones, la más fuerte de todas, fué el Conjunto Nacional Democrático, que, con un programa definido y una personalidad vigorosa, concurrió a las elecciones de 1936. Un procedimiento irregular nos privó del triunfo, y a ello nos resignamos, en aras de nuestro anhelo de no crear problemas a nuestro país, exagerando quizás la obediencia a nuestro lema de cordialidad cubana. Con estos mismos sentimiento, prestamos nuestro concurso para la redacción de las leyes que facilitaran al pueblo cubano la concurrencia a las venideras elecciones, en que se designarán los delegados que deberán acordar libremente la nueva Constitución de la República de Cuba, con toda la majestad de un organismo soberano.

Pero hemos advertido, con profunda tristeza, que el Conjunto Nacional Democrático no ha mantenido su programa y ha perdido su personalidad y sus iniciativas propias, a virtud de subordinaciones irregulares, y esto, que siempre sería deplorable en un Partido político, lo es mucho más cuando se tiene delante y en un futuro próximo, un suceso de tanta trascendencia como es la elección de una Asamblea Constituyente que debe recoger y plasmar las verdaderas orientaciones populares, en normas sensatas de conveniencia colectiva y con el espíritu democrático que constituye la tradición cubana y el ambiente del nuevo Mundo.

No ha sido suficiente para que el Conjunto Nacional Democrático rectifique su línea de conducta, la separación de valiosos elementos, entre los cuales estaba el General Mario García Menocal, caudillo máximo de los Conjuntistas; ni las reiteradas advertencias de los que permanecimos dentro del Conjunto, con la esperanza de que recuperara su gallarda gerarquía; ni el visible descontento de sus afiliados; ni la desairada situación en que estaba colocado, y, ante la esterilidad de nuestros esfuerzos y ante la inutilidad de nuestras gestiones, sólo nos queda el camino de separarnos del Conjunto Nacional Democrático, como lo hacemos hoy, después de haber consultado públicamente la opinión del Comité Ejecutivo Provincial y de los Comités Ejecutivos Municipales de Oriente, que casi en su totalidad, están decididos a separarse del Conjunto Nacional Democrático para ingresar en las filas del Partido Demócrata Republicano, que preside nuestro antiguo y prestigioso Jefe, el General Menocal. Renunciamos a las jefaturas que tenemos en el Conjunto Nacional Democrático para pedir puestos de soldados de fila en el Partido Demócrata Republicano.

No hemos disuelto el Conjunto Nacional Demócrata en Oriente, aunque nos acompaña en nuestra decisión la mayoría de los miembros del Comité Ejecutivo Provincial, la mayor parte de los Comités Ejecutivos Municipales y casi la totalidad de los afiliados al Conjunto Nacional Democrático en Oriente. A los pocos que no nos siguen, les dejamos esa labor para el día no lejano, en que se unan a nosotros para reintegrar un Partido político que tenga vitalidad, pese en las decisiones electorales del pueblo cubano y pueda prestar a la República el eminente servicio de orientarla y dirigirla acertadamente.

Santiago de Cuba, Diciembre 11 de 1938.

Wifredo Albanés, Peña, Primer Vice-Presidente del Ejecutivo Nacional, Presidente de los Ejecutivos Provincial de Oriente y Municipal de Holguín y Senador.

Dr. Antonio Bravo Acosta, ex-líder y Presidente del Comité Parlamentario de la Cámara, Secretario del Ejecutivo Provincial y Vice-Secretario del Municipal de Santiago de Cuba, y Representante.

Dr. Oscar Quiñones Tamayo, 5to. Vice-Presidente del Ejecutivo Provincial, Representante y Miembro del Ejecutivo Municipal de Banes.

Rodrigo León Merconchini, Secretario de Actas del Ejecutivo Provincial, y Representante.

Dr. Joaquín Fonseca Sarmiento, Vocal del Ejecutivo Provincial, Presidente del Ejecutivo Municipal de Campechuela.

Doctor Mario León Merodo, Presidente del Ejecutivo Municipal de Manzanillo, y Representante.

Pedro Goderich Bravo, Primer Vocal del Ejecutivo Nacional, Primer Vice-Presidente del Provincial de Oriente, Presidente de la Municipal del Cobre, y Senador.

Dr .Enrique Baradat, Segundo Vice Presidente del Ejecutivo Provincial, Presidente del Ejecutivo Municipal de Guantánamo, y Alcalde.

José A. Cardet Góngora, Vice-Terero del Ejecutivo Provincial, y Representante.

Miguel R. Mustelier Fonseca, Vocal del Ejecutivo Provincial y Consejero Provincial.

José Lecusay y Vargas, Vocal del Ejecutivo Provincial, Presidente del Municipal de Mayarí, y Alcalde.

Martiniano Verdecia Reyes, Vocal del Ejecutivo Provincial y Presidente del E. M. de Jiguaní.

Rafael Frías, Alcalde Municipal de Manzanillo.

Alvaro Hernández Galardi, Alcalde Municipal de Jiguaní.

Luis Soto Figueredo, Presidente del Ejecutivo Municipal de San Luis.

José Sol, Presidente del Ejecutivo Municipal de Bayamo.

Lorenzo Leguina, Representativo de Guantánamo y Miembro del Ejecutivo Municipal.

Emilio Reina, Representativo de Guantánamo ,y Miembro del Municipal.

Francisco Chacón Pérez, Miembro Municipal del Caney.

Manuel Hernández Milanés, Representante y Miembro del Ejecutivo Municipal de Bayamo.

Aurelio Falcón, Alcalde Municipal del Cobre.

Dr. Julio Chacón Pérez, Representante.

Dimas Hierrezuelo, Presidente del Comité Ejecutivo Municipal del Caney.

Dr. Lino Senmanat, Representante de Alto Songo.

Joaquín Rubio, Representante de Guantánamo, y Miembro del Municipal.

José Angel Aguilar, Miembro del Ejecutivo Municipal de Bayamo.

Vicente Pérez, Miembro Municipal del Ejecutivo de Victoria de las Tunas.

José A. Martínez Méndez, Representante y Miembro del Ejecutivo Municipal de Holguín.

ASAMBLEA DE ENUMERADORES

Los enumeradores de las Juntas electorales de la provincia de la Habana/han sido convocados por una comisión de sus compañeros, para que concurran a una asamblea general que ha de celebrarse el día catorce, a las dos de la tarde, en Rayo 410, entre Sitios e Indio, para tratar del pago de sus haberes.

¿Qué edad tiene Vd? ¿Qué género de vida hace Vd.? ¿Desarrolla sus actividades en forma sedentaria?

Si su poder mental, físico y sexual están decayendo visiblemente; si por edad, excesos o prematuro desgaste orgánico tiene necesidad de atender a la reconstitución de su capacidad mental, al fortalecimiento de la energía nerviosa y a la **recuperación del vigor sexual**; si como es correcto y humano desea retardar la vejez y **prolongar el período activo de la Vida**, debe en tal caso recurrir al incomparable preparado glandular irradiado **«VIRILVITAM»**, que por indicación de eminentes médicos emplean millones de hombres en el mundo entero, con resultados prodigiosos.

¿VIGOR MENTAL, FISICO Y SEXUAL?

¡Las simplezas no valen! Y los excitantes, los recursos violentos son dañinos. Sólo existe un remedio verdadero **inofensivo**, con fuerza y **eficacia** bastantes para restaurar de manera saludable las potencialidades varoniles: el idóneo **«VIRILVITAM»** preparado con **hormonas intensificadas**, en los Laboratorios Dr. Richard Weiss, de Berlín, **Alemania.**

«VIRILVITAM» se encuentra en todas las Farmacias del mundo.

GRATIS: Folleto muy instructivo, honesto y ameno está a disposición de quienes lo soliciten; remita Ud. su nombre y dirección y lo recibirá por correo, bajo sobre cerrado, sin anuncio ni membrete Diríjase a Agencia en Cuba del Dr. Weiss, **Apartado 117, Habana.**

NOTICIAS DEL CENSO ELECTORAL

Electores no inscriptos

Venció el término para el empadronamiento electoral de la población de Cuba. Al cesar en sus funciones los Enumeradores e Instructores han quedado sin inscribir en el actual Censo, tanto en la provincia de la Habana, como en la de Oriente numerosos electores. Se calcula que en toda la República hayan dejado de empadronarse 300.000 ciudadanos, ya que el día 11 solamente habían terminado por completo 52 Términos Municipales en toda la República.

El total de inscriptos

Hasta el vigésimo noveno día de iniciado el Censo se habían inscripto en toda la República 1,735,674 sin reportar el Término de Abreus que no envió sus datos. Falta por consecuencia un día para completar el término señalado por la Ley. El porcentaje de inscripción en toda la República ascendió al 85%; el más elevado se registró en la provincia de la Habana, y fué de 89%. Inscripciones hechas el día 10 de Diciembre: Pinar del Río: 480 inscripciones; Habana: 13,764; Matanzas: 1,470; Santa Clara 4,503; Camagüey 2,41%; Oriente 5,224.

Los diez días hábiles

Declaró el Director del Censo, que no es necesario que durante el período voluntario de inscripciones en las Juntas Municipales los dos testigos acompañantes del interesado sean amigos particulares o conocidos del Juez o del Secretario de esa Junta Municipal. Basta con que esos testigos sean electores de la Municipalidad.

Los fraudes descubiertos

Han sido descubiertos en el Asilo Julio de Cárdenas varios fraudes electorales así como en el Hospital General de Camagüey. En este fraude han intervenido el Delegado especial del Censo, señor Gabriel de Orozco y Alcover y los Inspectores Especiales señores doctor Carlos Vázquez Castaño; Ramón Lima Fernández y José Peláez Martínez. Como consecuencia de las investigaciones practicadas en este Hospital fué cesanteado el Delegado del T. S. E. señor Freire y el Enumerador Instructor señor Jorge Loinaz del Castillo, siendo trasladado el Enumerador Instructor Raúl Recio Caballero, al término de Guáimaro.

ESTA RADIOGRAFIA NO ES PARA PONERLA EN MARCO

● ... pero la madre no olvidará jamás la dicha que ésta le trajo. Gracias al poder mágico de la electricidad le fué dado observar en la placa de Rayos-X que el brazo de su hijo quedaría perfectamente curado.

No es sin embargo únicamente en esto que las madres sienten gratitud hacia la electricidad. Hoy disponen para sus hogares de numerosos utensilios eléctricos que efectúan cómodamente infinitos servicios que fueron en otros tiempos tareas agobiadoras.

Crear y producir estos magníficos utensilios eléctricos, y buscar sin cesar nuevas maneras de perfeccionarlos más y más, es la misión de la Westinghouse desde hace más de cincuenta años. Durante tan largo tiempo, la Westinghouse ha producido también los motores, generadores, transformadores, aparatos de registro, de control y de distribución que generan la corriente de las centrales eléctricas y la utilizan industrial y comercialmente.

Por ser la Westinghouse uno de los nombres más antiguos en la electricidad, la calidad de sus productos es famosa mundialmente. En cualquier producto eléctrico que Vd. compre, esta marca es la mejor garantía de excelencia y duradera satisfacción.

SINTONICE *la Difusora Internacional de la Westinghouse W8XK*

Westinghouse

FABRICANTES DE LO MEJOR EN PRODUCTOS ELECTRICOS

REFRIGERADORES • RADIORRECEPTORES • COCINAS • LAVADORAS • CALENTADORES DE AGUA • ASPIRADORES • VENTILADORES • PLANCHAS • PLANCHADORES ACONDICIONAMIENTO DE AIRE • LAMPARAS Y EQUIPO PARA ALUMBRADO CONMUTADORES Y PORTALAMPARAS • MICARTA • RAYOS X • ASCENSORES APARATOS MEDIDORES • RELEVADORES • AISLADORES • MOTORES • EQUIPO PARA SOLDADURA ELECTRICA TRANSFORMADORES • GENERADORES • INTERRUPTORES • PARARRAYOS • EQUIPO DE TRANSPORTE • RECTIFICADORES

WESTINGHOUSE ELECTRIC

NO COMPRE SIN CONSULTAR A LA CIA. WESTINGHOUSE ELECTRIC DE CUBA, MANZANA DE GOMEZ 234, HABANA O A SUS DISTRIBUIDORES

MOVIMIENTO POLITICO

HOY SE REUNEN LOS PARTIDOS

Esta noche continuará sus deliberaciones la junta de partidos políticos tradicionales.

En el lugar acostumbrado, sostendrán nuevo cambio de impresiones los representativos de los partidos Conjunto, Liberal, Nacionalista, Unionista y Popular.

LA REUNION DE LOS CONJUNTISTAS ORIENTALES

SANTIAGO DE CUBA, 12 diciembre. (Vía Teleradio, al DIARIO).— En la tarde del domingo tuvo efecto en el círculo del Conjunto Nacional Democrático, situado en la calle de Estrada Palma esquina a San Basilio la sesión asamblea del comité ejecutivo provincial del CND Presidió el acto el senador Wifredo Albanés; en la vicepresidencia el también senador Pedro Goderich: actuando de secretarios los representantes Bravo Acosta y Rodrigo León.

Al pase de lista efectuado por el secretario Bravo Acosta respondieron doce señores miembros del Ejecutivo provincial.

Se leyó el acta de la sesión anterior,. Se leyó la convocatoria para la asamblea y a continuacin se procedió a rendir informe por los delegados de cada término respecto a la situación del CND en su localidad. Informaron los doce delegados que la masa del conjuntismo está deseosa de ingresar en el partido Demócrata Republicano y que dentro de breves días las asambleas municipales del CND serán disueltas. Hablaron los señores Bravo Acosta, Wifredo Albanés y Goderich. No se tomó ningún acuerdo de carácter oficial por la asamblea. Los delegados presentes acordaron abandonar el CND e ingresar en el Partido Demócrata Republicano, declarando que esperarán con los brazos abiertos a los cenedistas que hasta el momento no hayan tomado igual determinación. **García**, corresponsal.

LA FUSION DE AR Y DEMOCRATA-REPUBLICANO

Dentro de muy breves días quedará definida la fusión entre los Partidos Acción Republicana y Demócrata-Republicano. A este efecto se están celebrando diariamente, en el bufete de un líder del Demócrata Republicano, dilatadas entrevistas en las que se están dando los últimos toques al pacto de fusión de ambos partidos. Concurren a estas entrevistas, entre otros, los doctores Cuervo Rubio, Pelayo Cuervo, Pedro Cué, Jorge Casuso, Raúl de Cárdenas, por el P. D. R. y Ramón Zaydín, Carlos Peláez, Miguel Mariano Gómez y Rigoberto Ramírez, por Acción Republicana.

TOMA ACUERDO EL TRIBUNAL SUPERIOR ELECTORAL SOBRE LA IDENTIFICACION DE LOS ELECTORES

Entre los varios acuerdos tomados ayer por el Tribunal Superior Electoral, figuran los siguientes:

—A telegrama de la Municipal de Santa Clara, sobre dificultades de que sea sólo el Presidente de la Junta el que identifique a los testigos de conocimiento de los electores que comparezcan solicitando su inscripción, se acordó decirle, por telegrafo, que pueden serlo del Presidente o del Secretario o del Enumerador Instructor, y además que el acuerdo sólo se contrae a aquellos electores que no sean conocidos de esos funcionarios o no tengan otro medio de identificación fehaciente tales como carnets de identificación, cartera dactilar o cuarquera otro documento que sea suficiente, medios estos últimos que también podrán utilizar los testigos de conocimiento para identificarse ante los citados funcionarios.

—A consulta de la Municipal de Guanabacoa, sobre quién debe firmar las cédulas de electores que tengan que expedirse después de vencido el plazo del artículo 49, por hallarse pendientes de la investigación que dicho artículo dispone y, en su caso, el recurso de apelación ante la Junta Provincial, se acordó decirle que debe firmarla el Instructor ya que el mismo no cesa, según se ha acordado hasta después de decursado el término de la investigación del citaro artículo 49 y se hayan resuelto las apelaciones a que el mismo se refiere contra las inscripciones acordadas.

—A telegrama de la Municipal de Palma Soriano, consultando: primero que debe hacer en los casos en que el Enumerador cometió el error de poner el segundo apellido del enumerador en lugar del primero; y segundo: en los que teniendo el enumerado un solo apellido omite poner en la línea correspondiente al segundo las letras s. o. a. Se acuerda decirle por telégrafo a la primera: que las declare nulas: y a la segunda: que las declare válidas.

Unificación liberal en Camagüey

CAMAGUEY, 12 diciembre. (Por telégrafo, al DIARIO). — Ayer tuvo efecto en esta ciudad una asamblea liberal de indiscutible importancia. Verdadero acto de cordialización y unificación del Partido. Las más destacadas personalidades del Partido Liberal en la Provincia, en representación de términos y tendencias que se han venido sosteniendo en el seno de la organización, formaron parte de la asamblea referida.

Presidió la junta el senador Enrique Recio, jefe del Partido en la provincia y Presidente del Ejecutivo Nacional. A su derecha tomó asiento el popular líder liberal «Manolo» Tomé y el gobernador provincial señor Pérez Lara. De otro lado, el senador Rosell, significado jefe de tendencia y el ex-gobernador Villena, de los viejos tiempos del liberalismo camagüeyano.

Explicó el objeto de la reunión—en que, repetimos, estuvieron representadas las tendencias liberales en Camagüey—en senador Recio, destacando la necesidad de que el Partido se unifique para lograr el triunfo mayoritario. Hablaron igualmente Tomé y otros. Fué ovacionado por la concurrencia, compuesta de elementos de la sargentería y representativos de los barrios y términos camagüeyanos, el gobernador provincial Roberto Pérez Lara. El acto reveló el entusiasmo liberal y la cohesión de sus fuerzas. — HERNANDEZ, corresponsal.

DESIGNAN A LOS FUNCIONARIOS DE GOBERNACION QUE INSPECCIONARAN LA CONTABILIDAD EN LOS MUNICIPIOS

De acuerdo con la Ley de 2 de noviembre del actual año que cambia el procedimiento de Contabilidad de Ejercicios Económicos por «Años Naturales», el Secretario de Gobernación, Dr. Ochotorena, ha dictado una resolución cuya parte dispositiva dice así:

Primero: Designar al señor Filiberto Guerra Ginarte, Jefe Superior de Administración del Negociado de Personal, Bienes y Cuentas, en comisión en la Dirección de Asuntos Provinciales y Municipales; doctor Oscar Tabio Lanza, Jefe Superior de Administración del Negociado de Hacienda Provincial y Municipal; Francisco Bover Balbona, Jefe de Administración de Segunda Clase del referido Negociado; Irineo Díaz Valdés, Jefe de Administración de Sexta Clase del propio Negociado; Miguel Jiménez González, Oficial Clase Quinta, Pericial; Pelayo Luya Jiménez, Oficial Clase Quinta, Pericial; Carlos Abello, Oficial Clase Quinta, Pericial, y Octavio Soler Castillo, Oficial Clase Quinta del Negociado de Personal, Bienes y Cuentas, en comisión en el Negociado de Asuntos Provinciales y Municipales, a fin de que den comienzo a la referida visita de instrucción, constituyéndose en los Municipios que le sean designados a cada uno de ellos por el Director de Asuntos Provinciales y Municipales, doctor Carlos García Vélez, el que a su vez tendrá la alta inspección y supervisión de las referidas visitas.

Segundo: Estas visitas se ajustarán a las reglas e intsrucciones que sirven de base a esta resolución.

Tercero: Se fija una dieta de 5 pesos diarios al Director General y a los jefes superiores de Administración, y de 4 pesos diarios a los restantes; anticipándoles a los primeros la suma de 40 pesos a cada uno y a los segundos la de 32 pesos cada uno.

Cuarto: Expídanse las Boletas de pasajes, abonándose por los interesados los demás gastos de transporte de la cantidad que para éstos se les anticipa, a reserva de su oportuna justificación.

"No sólo de pan vive el hombre"

—Interpretado en sentido biológico diría: "Es preciso comer de todo, y para que la digestión y la nutrición se realicen provechosamente, es preciso que los órganos encargados de esa vital función se hallen en perfecta sanidad."

Si están mal, si se padece del

ESTOMAGO afecciones concomitantes al **hígado y VESICULA**, **úlcera gástrica o duodenal, COLITIS — Intestino**

¿cuál es el recurso para sanar?: **El notable**

BISMÁGEN

el remedio soberano del cual **con razón** se ha dicho que SIEMPRE HACE EL BIEN QUE OFRECE.

¡¡BISMÁGEN ES ÚNICO!! . NO ADMITA IMITACIONES NI REGALADAS.

Dolor de Estómago, Digestiones lentas o dolorosas, Empacho gástrico, Dolor de vientre y espalda, Vómitos de líquido o de sangre, Acidez, Eructos agrios, Ardentía, Gases, Dilatación, Mala respiración, Pesantez, Mal aliento, Espasmos, Cólicos, Fermentaciones intestinales, Diarrea o estreñimiento, Inapetencia, Desnutrición, Decaimiento; **¿presenta su mal alguno de estos síntomas?** .

La recuperación de la Salud y el bienestar confortable que Ud. desea, es lo que ahora va a obtener: Ensaye con un frasco del **maravilloso patente** Bismágen y

bendecirá la hora en que decidió tomarlo.

Los barrios habaneros y las J. Municipales a que corresponden

Al objeto de facilitar a los electores del Término Municipal de la Habana, la concurrencia de los mismos a las Juntas Municipales a que correspondan sus respectivos domicilio, se hace constar a continuación los barrios que comprenden cada una de las seis Juntas Municipales Electorales, con sus direcciones y calles entre las cuales se hallan enclavadas.

JUNTA MUNICIPAL ELECTORAL DEL NORTE. Calle Príncipe No. 113, entre Espada y Hospital: Cayo Hueso; Dragones; Guadalupe; Peñalver; Pueblo Nuevo; San Lázaro y Tacón.

JUNTA MUNICIPAL ELECTORAL DEL SUR. Calle Rayo No. 265, entre Reina y Estrella: Arsenal; Atarés; Ceiba; Chávez; Jesús María; Marte; Pinar; San Nicolás; Villanueva y Vives.

JUNTA MUNICIPAL ELECTORAL DEL ESTE. Calle Escobar No. 207, entre Virtudes y Concordia: Casa Blanca; Colón; Monserrate; Paula; Punta; San Felipe; San Francisco; San Isidro; San Juan de Dios; San Leopoldo; Santa Clara; Santa Teresa; Santo Angel; Santo Cristo y Templete.

JUNTA MUNICIPAL ELECTORAL DEL OESTE. Calzada del Cerro No. 1658 entre La Rosa y Lombillo: Cerro; Jesús del Monte; Luyanó; Manuel de la Cruz.

JUNTA MUNICIPAL ELECTORAL DEL VEDADO. Calle 8 No. 469 entre 21 Vedado: Medina; Príncipe; Pueblo Grandes; Vedado.

JUNTA MUNICIPAL ELECTORAL DEL CENTRO. Calle San Mariano No. 153 esq. a Heredia: Arroyo Apolo; Arroyo Naranjo; Calvario.

P A L A C I O

El dragado de Cárdenas

El presidente del Senado doctor Santiago Verdeja informó a los repórters palatinos que el Jefe del Estado había dictado un decreto disponiendo el replanteo de las obras del dragado de la bahía de Cárdenas.

Para la realización del dragado hay un crédito de $1.277,554.88 que incluye la construcción de espigones en un plazo de 18 meses con un gasto general de $140,000.00 mensuales.

Manifestó el doctor Verdeja que el Gobierno está considerando el otorgar la cantidad de $300,000.00 para mejoras en la playa de Varadero.

Enrique Recio

El senador Enrique Recio, presidente del partido Liberal manifestó a los periodistas que se estaban celebrando todavía cambios de impresiones entre los partidos políticos tradicionales para llegar a una común inteligencia respecto a la lucha comicial que se avecina para elegir delegados a la Asamblea Constituyente.

Carlos M. Alvarez Tabío

Conferenció con el Jefe del Estado el doctor Carlos M. Alvarez Tabio, miembro de la Comisión de Propaganda y Defensa del Tabaco, tratando de la inclusión de esta industria entre los beneficios que se deriven de la revisión del Tratado de Reciprocidad Comercial con los Estados Unidos.

Representantes con el Señor Presidente

Visitaron al señor Presidente de la República los representantes a la Cámara señores Benito Remedios para solicitar la construcción de la carretera de Güira de Melena a Batabanó; Juan O-Nagthen para demandar ciertas obras públicas en la provincia de la Habana y César Camacho Covani para pedir la realización de importantes carreteras en Oriente.

Carlos Manuel de la Cruz

Conferenció largamente con el Jefe del Estado el doctor Carlos Manuel de la Cruz, distinguido jurisconsulto del foro habanero y ex-representante a la Cámara.

El doctor Cruz hizo entrega al Presidente de un folleto titulado «Los privilegios en las cuotas azucareras» que contiene una referencia al recurso por él establecido ante el Tribunal Supremo de Justicia contra el decreto-ley 522 de 18 de enero de 1936 relativo a la distribución de las cuotas azucareras.

El distinguido parlamentarista hace, tanto en el folleto como en el pliego que acompaña al mismo, un detallado estudio del problema de las cuotas y del referido decreto-ley, cuya derogación demanda por estimarlo lesivo a respetables intereses azucareros.

El Secretario de la Presidencia

Regresó ayer a Palacio, procedente de la ciudad de Morón a donde concurrió a inscribirse como elector, el Secretario de la Presidencia doctor José Enrique Bringuier.

Manifestó a los repórters que el sábado volverá a la región camagüeyana a fin de acordar el planeamiento de la reorganización del partido Unión Nacionalista, con importantes elementos del PUN en aquella provincia.

Clases vivas de San Juan y Martínez

Miembros de la Cámara de Comercio de San Juan y Martínez y concejales de aquel Ayuntamiento visitaron ayer al Jefe del Estado para solicitar la reconstrucción de las calles de dicha localidad.

El señor Presidente les prometió gestionar el cumplimiento de tan justa petición.

Integraban la comisión los señores Marcelino Garriga, Presidente de la Cámara de Representantes; Justo García, Alcalde Municipal; Generoso Iroa, Francisco Alvarez ... tual al objeto de presenciar el ... mara de Comercio, el señor Francisco Saíz Saavedra y los concejales Miguel Rodríguez, Juan Pérez y Wenceslao Izquierdo.

El Jefe del Estado les habló de la posibilidad de visitar San Juan y Martínez entre el 19 y el 20 del actual al objeto de resenciar el comienzo de la construcción del Palacio del Tabaco Habano.

Joaquín Pedraza

El doctor Joaquín Pedraza, secretario de la Cámara de Representantes entrevistó ayer al Jefe del Estado con el alcalde de Rancho Veloz, cuya obra considera indispensable.

El señor Presidente prometió al activo político villareño satisfacer su demanda, que estima equitativa.

El señor Pedraza manifestó a los repórters que él por su cuenta comenzará en seguida la reconstrucción de la carretera de Santo Domingo a Encrucijada, particular que puso en conocimiento del Jefe del Estado.

Solicitud

Los señores L. González y A. López estuvieron en Palacio a pedir del señor Presidente la intervención del Gobierno en el problema obrero que confronta la Industria Shapiro, de Guanabacoa.

Este asunto se halla en estudio en la Secretaría del Trabajo.

MAS DE SEIS MIL ELECTORES EN ENCRUCIJADA

ENCRUCIJADA, 12 de diciembre. (Por telégrafo, al DIARIO).—Terminó el período de inscripción de electores en este Término con un total de 6.334 ciudadanos empadronados por los once enumeradores y el instructor local. Fueron inutilizadas 111 cédulas por los enumeradores y 72 por la Junta correspondiente, sumando 90 electores menos que en el censo anterior la cifra alcanzada esta vez. Espérase, sin embargo, que sobrepase el número en los diez días próximos que fija la ley; toda vez que en la mañana de hoy comparecieron ante la Junta numerosas personas para proveerse de las cédulas necesarias. Empleados y enumeradores esperan confiados el pago de sus haberes correspondientes al pasado mes.—AYLLON FERRER, Corresponsal.

M.E.C.D. 2016

DOS DE LOS AGRESORES DE REXACH SE EVADIERON EN UN AUTOMOVIL QUE CARECIA DE CHAPA POSTERIOR

DESPUES DE LA AGRESION EL EX-OFICIAL ESPAÑOL ACUDIO AL JUZGADO A PRESENTARSE

Como se halla procesado, debía hacerlo todos los lunes. La esposa del agredido lanza cargos contra uno de los que acompañaban al Inspector Manduley, el jueves pasado

LO ACOMPAÑABA AL SER ATACADO, SU ABOGADO DEFENSOR. EL CHOFER HERIDO. RECONOCERIAN A LOS QUE TIRARON

El ex-comandante del Ejército español Antonio Rexach y Fernández, residente en la casa de modas «Brígida», de su propiedad, situada en Prado y Virtudes, su abogado el doctor Jesús A. Portocarrero Montero, vecino de Neptuno, y el chofer de éste, Angel Cuevas Pérez, natural de España, de edad y vecino de 10 entre Séptima y Octava, en Ampliación de Almendares, estuvieron ayer a punto de perder la vida a manos de desconocidos que dispararon contra ellos cuando viajaban en el auto 18,814, por Prado, entre Virtudes y Neptuno, sin que se lograra el arresto de los autores del atentado, que se evadieron en un automóvil que habían situado por la acera opuesta de Prado, frente el Cine Americano.

A consecuencia de los disparos resultó herido levemente en la cabeza el chofer Cuevas, que fué alcanzado por los fragmentos de los cristales que rompió uno de los proyectiles, que quedó incrustado en la parte posterior de la puerta delantera izquierda del vehículo.

Antecedentes

El señor Rexach, asistido de su abogado el doctor Portocarrero, salió de su domicilio ayer tarde a las [illegible] para dirigirse al Juzgado de Instrucción de la Sección Primera, a fin de hacer su presentación, por encontrarse procesado con mil pesos de fianza en la causa que se le instruye por homicidio imperfecto con motivo de la agresión que le hizo en días pasados al señor Bernardo Manduley, en la esquina de Oficios y Obrapía. Además, el doctor Portocarrero aprovechaba la ocasión para presentar un escrito en el cual impugnaba la reforma del recurso contra el auto de procesamiento de su defendido, solicitada por el doctor Castellanos Mena, abogado del señor Manduley.

La agresión

Cuando el automóvil en que viajaban el señor Rexach y el doctor Portocarrero cruzaba por Prado, entre Virtudes y Neptuno, al entrar el vehículo en la curva allí existente, tuvo lugar la agresión.

El doctor Portocarrero, bajándose del automóvil, comenzó a dar gritos de «¡Asesinos, asesinos!», atendiendo acto seguido a su chofer por haberse dado cuenta de que estaba herido, conduciéndolo al Hospital Municipal, donde fué asistido de primera intención.

Mientras el doctor Portocarrero prestaba auxilio a su chofer, el señor Rexach, abandonando el automóvil, tomó otro vehículo que por allí pasaba, trasladándose al Juzgado de Instrucción, donde hizo su presentación, regresando después a su domicilio, atendiendo al subinspector de la Policía Judicial, Gumersindo Sáez, que con varios agentes había acudido a su domicilio momentos antes del suceso para ocupar varios anónimos que le habían enviado y en los cuales le amenazan con matarlo.

El auto misterioso

Al ocurrir la agresión, y por el ruido de los disparos, acudieron al lugar del hecho numerosos agentes del orden, entre ellos el vigilante Carlos M. Colina, que cubría la posta de Prado, el cual, al ver pasar un automóvil pintado de azul y sin chapa en la parte posterior se fijó en sus ocupantes, que eran tres individuos en mangas de camisa. El vehículo iba conducido por uno de ellos, de color trigueño y de estatura alta. Fué por Prado hacia Malecón, doblando por Colón en dirección a San Lázaro. Acto seguido el agente se dirigió al teléfono, llamando a la Tercera Estación, siendo inmediatamente circulado el vehículo por el oficial de guardia, sargento Calderín.

Las declaraciones

Acudieron al Hospital Municipal desde los primeros momentos el comandante Serra, inspector del Primer Distrito; el capitán César Lavista, al mando de la Tercera Estación, y el teniente Aguabella que se encontraba de recorrido, trasladándose a la Tercera Estación, donde comenzaron las actuaciones.

El primero en declarar fué el teniente Carlos Aguabella, quien refirió que se encontraba en Neptuno y Consulado cuando vió correr a varias personas hacia el Paseo de Martí, y al llegar a dicho lugar, observó que el vigilnte 879, Luis Porter, de la Sección de Tránsito, introducía en un auto al chofer Cuevas, manifestándole el doctor Portocarrero que varios individuos habían atacado a tiros su automóvil con propósito de dar muerte al señor Rexach, con el que iba. Agregó que por las investigaciones que practicó pudo saber que el autor de los disparos iba acompañado de dos individuos más, todos de la raza blanca y los cuales se dieron a la fuga en un automóvil cerrado, color azul oscuro y sin chapa en la parte posterior.

El cabo 62, Luis M González, declaró que se hallaba en Prado y Colón, acera par, y al oir los disparos corrió hacia el lugar del hecho, oyendo durante el trayecto otros más, procediendo después a investigar con el teniente Aguabella lo ocurrido.

El vigilante Portier informó que se encontraba de servicio en el semáforo situado en Prado y Neptuno y al sentir los disparos, vió correr hacia el Parque Central a un individuo que estaba ensangrentado, por lo que procedió a detenerlo, creyendo que había tomado participación en los hechos, resultando ser el chofer Cuevas, al que condujo al Hospital Municipal.

El doctor Portocarrero declaró que salió de la casa de modas referida en unión del señor Rexach para presentarlo en el Juzgado y entregar un escrito impugnando el recurso que contra el auto de procesamiento tiene establecido el doctor Castellanos Mena, cuando, al llegar el vehículo al lugar de referencia oyó un disparo y acto seguido otros más, observando al apearse que el chofer Cuevas se encontraba lesionado, pero, al ver que su lesión no ofrecía peligro le ordenó que abandonara la máquina, al igual que al señor Rexach, para evitar que fueran blanco de los proyectiles. Acto seguido comenzó a gritar «¡Asesinos, asesinos!», para llamar la atención de la policía, dirigiéndose a los agresores, quienes se encontraban sobre el Prado, ocultos detrás del león que allí existe, desde cuyo lugar continuaron haciendo fuego con las armas que portaban, dándose a la fuga acto seguido unos por Prado y otros tomando un automóvil que habían situado en Prado, entre Virtudes y Animas, acera de los pares. Hizo constar el doctor Portocarrero que caso de volver a ver a alguno de los agresores, podría reconocerlo.

Armando Portocarrero Montero, hermano del doctor Portocarrero, declaró que se encontraba en la casa de modas propiedad del señor Rexach, atendiendo a los señores Sáez y Rodríguez, miembros de la Policía Judicial, mientras su hermano y el Sr. Rexach salieron de la misma para dirigirse al Juzgado, y a los pocos momentos oyó tres disparos, por lo que se dirigió al balcón de la casa, desde donde pudo observar que su hermano caminaba por el medio de la calle, gritando, mientras continuaban sonando los disparos, por lo que bajó rápidamente la escalera y, al llegar a la puerta de la calle pudo ver a un hombre de regular estatura, vestido con pantalón claro, saco oscuro y sombrero de castor claro, a quien perseguía su repetido hermano y, al llegar a Prado y Animas, el desconocido tomó por Animas hacia Consulado, perdiéndolo de vista entre varios automóviles que allí se encontraban.

Una vez que prestó declaración el señor Armando Portocarrero, al tener conocimiento el comandante Serra que el señor Rexach se encontraba en su domicilio, ordenó a dos de sus agentes que fueran en su busca, lo que realizaron en el automóvil de dicho oficial y, una vez en la Tercera Estació,n el señor Rexach declaró ante el capitán César Lavista, que ratificaba en todas sus partes las manifestaciones de su abogado, el doctor Portocarrero, agregando que como ocupaba en el automóvil al lado izquierdo e iba conversando con su defensor, no pudo ver a los agresores ni la dirección que tomaron; que su esposa le manifestó en sp domicilio que uno de los que huía formaba parte del grupo que se encontraba estacionado frente a su casa, en compañía de Manduley, el jueves de la semana pasada, cuando él los mandó a detener por inspirarle sospechas y los que fueron puestos en libertad más tarde, por no exister cargos contra ellos, ignorando sus generales.

El automóvil del doctor Portocarrero

El vigilante 2,319, José León, ocupó el automóvil propiedad del doctor Portocarrero, el cual había quedado abandonado en el lugar del suceso, conduciéndolo a la Tercera Estación. Presenta tres perforaciones en la parte superior del lado izquierdo de la carrocería, otro en la ventanilla de cristal del mismo lado y otro en la parte posterior de la carrocería, pudiendo comprobarse por los tres plomos ocupados que el arma empleada en la agresión es una pistola calibre cuarenta y cinco.

El mencionado vehículo le fué entregado al doctor Portocarrero con la obligación de presentarlo en la mañana de hoy ante el Juez de Instrucción de la Sección Segunda, a cuya autoridad se le dará cuenta de hoy con todo lo actuado.

El comandante Serra dictó las oportunas órdenes para que por agentes designados al efecto se practiquen investigaciones y procedan contra los que aparezcan como autores del atentado, esperándose que de un momento a otro sean detenidos.

Parece que los atacantes fueron perseguidos a tiros

El capitán Lavista se encontraba anoche practicando minuciosas investigaciones con motivo de haberle entregado un plomo correspondiente a un proyectil de arma de fuego el dueño de la vidriera del café que está situado en Prado y Virtudes, contiguo al cine, o sea en la acera opuesta a donde tuvieron lugar los hechos. El proyectil, que corresponde a un revólver calibre 38, dió en la corniza del café por la parte de Prado.

El hallazgo de este proyectil viene a demostrar que los agresores de Rexach fueron perseguidos a tiros, ignorándose quién sea la persona que disparó contra ellos en el momento de fugarse en el automóvil, cuyo vehículo se encontraba estacionado frente a dicho establecimiento.

Ese disparo debió ser hecho cuando los agresores corrían hacia el lugar en donde se encontraba estacionado su automóvil.

El proyectil no corresponde a las armas utilizadas por los desconocidos, porque éstas son de calibre 45, según se pudo comprobar por los plomos ocupados en el interior del automóvil del doctor Portocarrero.

El comandante Juan Serra, inspector del Primer Distrito, y el capitán César Lavista, en los momentos en que recibían declaración al doctor Portocarrero y al ex comandante español señor Rexach, en las oficinas de la Tercera Estación.

INTERESANTES INVESTIGACIONES SOBRE LAS FUENTES DE CONTAGIO DE FIEBRE ONDULANTE

Y Usted Escuchará su Voz tan Idénticamente Reproducida, Como Jamás Creyó que Pudiera Hacerlo Radio Alguno

La nueva Serie de "estrellas" PHILIPS para 1939 le tiene reservada una gran sorpresa!

Jamás habrá oído usted una tonalidad tan bella—una recepción tan real—una captación de larga distancia tan potente y clara.

Esto se debe al **Silentodo** el tubo milagroso, inventado por **PHILIPS**, que quintuplica la ya muy notable sensibilidad del **PHILIPS** y elimina los ruidos parásitos, creando un nuevo tipo de radio-recepción para 1939.

GIRALT
O'Reilly 61 - Telf. M-9944
San Rafael 1½-Telf. A-6511

MODELO 290
10 Tubos - Todas las ondas

Verdadera Recepción Mundial Garantizada

Doce Modelos de Mesa y Consola
Desde $56.50 a $365.00

Philips
ANUNCIO DE VADIA

La Gran Calidad Europea

EL DEPARTAMENTO COLEGIADO DE BROMATOLOGIA DE MICHIGAN LAS COMUNICA A LA SANIDAD

Fijan los diagnósticos clínicos y de laboratorio y tratamiento. No hay posibilidad de brotes de fiebre tifoidea en Cárdenas. Conferencia de los Inspectores acerca de Ordenanzas Sanitarias

Valiosos datos relacionados con la Fiebre Ondulante o de Malta ha remitido a la Secretaría de Sanidad y Beneficencia el Departamento Colegiado de Bromatología e Higiene del Estado de Michigan, (Estados Unidos).

Explica dicho Departamento, con lujo de detalles, cuanto se refiere a esa dolencia que hasta hace poco era desconocida, oficialmente en Cuba; y decimos «oficialmente» porque los altos funcionarios de Sanidad como de la Industria Animal de la Secretaría de Agricultura están conformes en que la Fiebre de Malta no es nueva entre nosotros, pero que hasta hace dos años no se habían hecho las investigaciones pertinentes por los propios médicos particulares que asistían a los atacados de ella o si lo conocían, que es lo más probable, no daban parte alguno a la Jefatura Local de Sanidad.

Las autoridades del Estado de Michigan, con motivo de la aparición de varios casos de dicha enfermedad han tenido oportunidad de hacer una serie de observaciones sobre las causas del mal, fuentes de infección, diagnóstico clínico, diagnóstico en laboratorio y tratamiento.

En Cuba puede decirse que el funcionario que más ha estudiado sobre la Fiebre Ondulante es el Director de Industria Animal de la Secretaría de Agricultura, doctor Rodríguez Caceres, quien comunicó recientemente al Director de Sanidad una serie de interesantes datos, asegurando, al final de su informe, que lo más probable es que en nuestro país existieran numerosos atacados de Fiebre de Malta, de los cuales no se tenía conocimiento oficial, basándose en la forma primitiva en que se ordeñaban las vacas y las cabras, principalmente estas últimas, trasmisoras del germen de la enfermedad.

Los anteriores informes así como el del doctor Rodríguez Cásares, han sido trasladados al Presidente de la Comisión Técnica Nacional de Leche, doctor Domingo F. Ramos y al Inspector General de la Leche, doctor Pérez Boudet, autoridades ambas que, por la índole de sus funciones, son las llamadas a conocer cuanto se refiera a la Fiebre Ondulante o de Malta.

No hay posibilidad de brotes de tifoidea en Cárdenas

El doctor Neyra, Jefe Local de Sanidad de Cárdenas, en informe a la superioridad asegura que no existe la posibilidad de que surjan nuevos brotes de Fiebre Tifoidea en el término por cuanto las condiciones del acueducto son buenas; y en cuanto a los pozos de agua que se explotan por particulares son clorinizados convenientemente. Agrega el informante que en las huertas no se emplea ninguna clase de abonos.

Termina diciendo el doctor Neyra que los casos de Tifoidea registrados en la ciudad han sido aislados, lo que demuestra que no tienen origen hídrico.

Expendedores de leche multados

El Juez Correccional de Guantánamo ha impuesto una multa de cuarenta cuotas, de a un peso cada uno, al propietario del café situado en Pedro O. Pérez, esquina a Norte, señor Fermín Fernández y 31 cuotas de a cincuenta centavos cada una a José González, encargado de dicho establecimiento, por haberse comprobado que expendían leche de vaca impropia para el consumo.

Las compras de materiales de la Dirección de Sanidad

El doctor Jose Miguel Peña, Director de Sanidad, ha ordenado al señor Longino, Jefe del Personal, Bienes y Cuentas de dicha Dirección, le muestre todos los meses el estado de los créditos de que dispone el Departamento para dictar el personalmente las órdenes de compras. Hasta ahora siempre los Directores han delegado en los jefes de materiales.

Conferencia a los inspectores

Hoy, a las diez de la mañana, en el salón de Actos de la Secretaría de Sanidad, ofrecerá el señor Manuel Cruz Alvarez, Jefe de las Oficinas de la Dirección del ramo, una interesante conferencia al cuerpo de inspectores Domiciliario del que es jefe el señor José Agüero.

El tema a tratar por el señor Cruz Alvarez será interesante, ya que explicará a los inspectores cómo deben ser aplicadas las Ordenanzas Sanitarias, manera de educar al comercio y al público.

Recorre algunos negociados el jefe de la Sanidad

Acompañado del alto personal de las Oficinas, el Secretario de Sanidad doctor Costales Latatú, giró visita ayer a los Negociados de Ingeniería Local, Pagaduría de la Dirección de Beneficencia y Negociado de Personal, Bienes y Cuentas de la Dirección de Sanidad, examinando, en las dos últimas, la documentación relativa al estado de los créditos de que se disponen para las atenciones de los hospitales y materiales de las jefaturas locales del interior de la isla.

Las demandas de la clase farmacéutica

Después de haber celebrado distintos cambios de impresiones con el Inspector General de Farmacia, doctor Oscar Campos, el Secretario de Sanidad, doctor Costales Latatú, ha anunciado que complacerá a la clase farmacéutica en sus demandas en pro de la salud pública, haciendo cumplir distintos artículos del Reglamento vigente que exigen la permanencia constante del farmacéutico en la farmacia; el cumplimiento de las dimensiones de los locales para su apertura; el anuncio indebido de productos con propiedades medicinales ajenas a la medicina como atracción para su venta; la venta de plantas medicinales de propiedades curativas por personas no autorizadas por las leyes; la producción de especialidades farmacéuticas no autorizadas para su elaboración, así como la exigencia del personal técnico necesario en el despacho de recetas médicas.

También ha anunciado el Jefe de la Sanidad que con el concurso del doctor Campos y los Delegados de Farmacia, se perseguirán todas las infracciones que están dentro del control de aquella Inspección General de Farmacia.

DESIGNADOS LOS PILOTOS QUE PARTICIPARAN DEL HOMENAJE A LOS QUE PERECIERON EN CALI

El día 20 del actual despegarán del aeródromo de Columbia, y tras algunas escalas, la última de las cuales será Panamá, arribarán a Cali el día 29. Irá un Oficial de la Marina

El Cuartel General del Ejército Constitucional por una orden especial dictada al efecto, ha nombrado en comisión de servicios a los capitanes pilotos Tomás Alvarez Alonso y Florencio Ceballos Reyes; a los primeros tenientes pilotos Víctor Bermúdez y Nerey y Antonio Soto Rodríguez, y al sargento mecánico Delfín Buría Rivero todos pertenecientes al Cuerpo de Aviación Militar, para que en la Escuadrilla compuesta por los aviones Curtis R-19, 50, 51 y 52 se trasladen a Cali Colombia, donde deberán encontrarse el próximo día 29 del actual, primer aniversario del trágico accidente de aviación en que perecieron siete aviadores cubanos que realizaban un vuelo de propaganda continental, pro Monumento Faro de Colón, a fin de que participen en los distintos actos que se organizarán para rendir el merecido tributo a los gloriosos caídos.

La escuadrilla cubana despegará en el Campo de Aviación de Columbia el día veinte del actual, llevando en sus cabinas un oficial de la Marina de Guerra para representar al Cuerpo en dichos actos.

La ruta a seguir será la siguiente:

Diciembre 20. Habana-San Julián, en Pinar del Río; Diciembre 21: San Julián-Guatemala; día 23 Guatemala-Managua, en Nicaragua: 24: Managua-Panamá; Diciembre 26: Panamá-Cali, en Colombia, con escala en Guatemala y Managua.

El día 31 iniciarán el vuelo de regreso.

Nicaragua y Guatemala se adhieren al homenaje.

El Excmo. Señor Antonio Barquero, Ministro de Relaciones Exteriores de Nicaragua ha dirigido a la Secretaría de Estado, el siguiente cablegrama:

«Ministro de Relaciones Exteriores Habana.

Complacido comunico a V. E. que recibí el mensaje, participándome que en el prime aniversario de la catastrofe de la aviación cubana, acaecida en Cali el 29 de diciembre, con ocasión del vuelo continental pro monumento Faro de Colón, volará bajo nuestros cielos, una escuadrilla de aviones cubanos para rendir tributo a los héroes muertos en aquella fecha y en el propio lugar de su trágico fin. Anúnciame asimismo el itinerario que recorrerá dicha escuadrilla y personal que la integra. En respuesta hónrome participar a V. E. que el gobierno y pueblo nicaragüenses harán fervientes votos para que la serenidad de sus cielos y la espiritualidad que unen a nuestros pueblos reciban a los aviadores cubanos como a héroes representativos de una gloria y un dolor que sienten y han sentido muy hondo la Raza y el Continente nuestros El Gobierno declarará huésped de honor al personal de la escuadrilla cubana, acogiéndole en su seno, como símbolo glorioso que realiza un porvenir comun, en los precisos momentos de conmemorar sus grandes tragedias, El Presidente, General Sómoza, me instruye para declarar a V. E. que los aviadores cubanos serán acogidos en mi patria como si tornaran vencedores a Cuba.

En esta oportunidad renuevo a V. E., el testimonio de mi más alta consideración. (f). Antonio Barquero, Ministro de Relaciones Exteriores por la ley.

En Guatemala

El Excmo. Señor Carlos Fernández Córdoba, Secretario Interino de Relaciones Exteriores de Guatemala, ha dirigido sobre el mismo particular a la Secretaría de Estado un comunicado cablegráfico que dice así:

«Excmo Secretario de Estado. Habana.

El Gobierno de Guatemala, verá muy complacido la llegada y aterrizaje aquí de la escuadrilla cubana que efectúa vuelo en conmemoración de la lamentable catástrofe ocurrida en Cali a la aviación cubana.

Renuevo a V. E. los sentimientos de mi más alta y distinguida consideración (fdo) Carlos Fernández Córdova, Secretario Interino de Relaciones Exteriores.

Fué colocada la primera piedra del Hospital Infantil Antituberculoso frente al sanatorio "La Esperanza"

Se levantarán en terrenos expropiados por la Secretaría de Sanidad. Palabras emocionadas del Dr. Aballí. El edificio se construirá con el producto de los Sellos

Ante una numerosa y selecta concurrencia tuvo efecto ayer, después de las diez de la mañana, el acto de la colocación de la primera piedra del Hospital Infantil del Consejo Nacional de Tuberculosis, obra piadosa que ha sido auspiciada por la esposa del Jefe del Ejército Constitucional, señora Elisa Godínez de Batista.

Esta primera piedra fué colocada en los terenos expropiados por la Secretaría de Sanidad en la finca San Juan de los Palacios, llamada también Palacio de Cristal, en Arroyo Naranjo, frente al Sanatorio de La Esperanza, a una altura de ciento once metros sobre el nivel del mar.

El Hospital cuyas obras han comenzado ya, será de líneas modernas y poseerá todos los adelantos propios de las construciones de esa clase. Esta obra será costeada con el producto del sello semi-postal antituberculoso, unos ciento cincuenta mil pesos según los datos que ha ofrecido al efecto la Secretaría de Comunicaciones.

Comienza el acto

El acto dió comienzo pasadas las diez de la mañana.

La Banda de la Policía Nacional dejó oír el Himno Nacional.

Se encontraban presentes la señora de Batista, el coronel Fulgencio Batista; el teniente coronel Despaigne, el Dr. Manuel Costales Latatú, Secretario de Sanidad; Dr. Domingo Ramos, Secretario de Defensa e interino de Estado; el Dr. Puig de Casauranc y el Dr. Carr, de la Fundación Rockefeller; el Sr. Francisco Gómez, Secretario de Comunicaciones; el teniente coronel Brito, Segundo Jefe de la Policía Nacional; los comandantes Lombana y Vega, de la Policía; el profesor Angel Arturo Aballí y su distinguida esposa; el Dr. Joaquín Martos, Director del Sanatorio «La Esperanza»; la señora Gloria Guerra de Beruff Mendieta; capitán Alvaro Moreno, en representación del Alcalde; capitán Juan Abascal, Director del Instituto Cívico Militar; José A. Montalvo, comandante Julio Argüelles y señora; capitán Alonso, Ayudante del coronel Batista; teniente coronel Tabernilla y señora; teniente coronel Galíndez, Jefe del Sexto Distrito Militar; Dr. Carlos Taboada; Sr. Guillermo Mons y señora; Sr. Diego Trinidad, Dr. Oscar Jaime, Dr. Sánchez de Fuentes, comandante Ing. Bolet, Dr. Antonio Martínez Fraga y señora; Dr. Antonio de la Riva, doctor Andrés Rivero Agüero, teniente coronel Arístides Sosa y Quesada, Dr. Rogelio Rodríguez Barquín, doctor Evelio Luis Barrena, teniente coronel Raimundo Ferrer, capitán Antonio de Torras; Dr. Gonzalo Andun, secretario de la empresa de «El País»; comandante Eduardo García Porraspita, Director del Hospital de la Policía Nacional; Dr. José M. Peña, Director de Sanidad; Dr. José Prats, Dr. Hernández Miyares, y un nutridísimo grupo de damas de nuestra más exclusiva sociedad; representaciones de las enfermeras y de los médicos del Sanatorio y de otras instituciones dependientes del Consejo Corporativo de Educación, Sanidad y Beneficencia.

Leída el acta de colocación de la piedra, que suscribieron la señora Godínez de Batista, su esposo y las altas autoridades allí presentes, se colocó en una caja metálica con los periódicos del día y las monedas en circulación. Después las damas allí reunidas echaron paladas de cemento hasta cerrar la piedra con el cofre.

Palabras del Dr. Aballí

Después que fué colocada la piedra, hizo uso de la palabra el doctor Angel Arturo Aballí.

Dijo el notable galeno que él tenía el deber de hablar en aquel acto trascendental, pues como profesor titular de la Cátedra de Patología Infantil de la Universidad de la Habana durante treinta y seis años, podía hablar en nombre de la infancia para agradecer la obra que se iniciaba y que de conocerla la sociedad cubana en toda su trascendencia hubiera acudido a la finca San Juan en masa para testimoniar su agradecimiento a la noble iniciativa.

Era un deber mío, dijo el doctor Aballí, hablar en este acto, porque deber significa la obligación que no se puede dejar de cumplir sin deshonor. Tenemos que proteger a los niños y los que en el transcurso de los años vemos una obra como ésta en favor de la infancia nos sentimos satisfechos y debemos contribuir a perfeccionar la obra para que la continúen y disfruten las futuras generaciones.

Explica cómo la infección tuberculosa ataca a los niños y dice que puede asegurarse que comienza en la cuna llegando a comprobarse por el profesor Carrajan, de la Argentina, que el 87 por ciento de los menores de 14 años están tarados por la enfermedad, pues acusan reacción ante la tuberculina.

Explica el profesor Aballí que de una entrevista que el teniente coronel Despaigne le propició con la señora Godínez de Batista, surgió la consecución de su sueño dorado, la construcción del Hospital Infantil para el tratamiento de la tuberculosis en los niños, obra que debe ser completada con el Sanatorio Marítimo, para el tratamiento de la tuberculosis ósea.

La tuberculosis es la enfermedad más curable, han dicho nuestros higienistas y es un deber de nosotros los médicos curarla, así que en nombre de esa niñez cubana desvalida tenemos que dar nuestras más efusivas gracias a aquellas personas que con espíritu levantado y cubanísimo propenden a la creación de estos establecimientos para el tratamiento adecuado de los niños atacados por la Peste Blanca.

Felicita al Coronel Batista y a su distinguida esposa por la labor que vienen realizando en favor de los enfermos y termina su sentido y emocionante discurso, declarando una vez más que no podía dejar de hablar en aquel acto, porque hubiera faltado a su deber o lo que es lo mismo con los principios de la dignidad y el decoro.

Después del doctor Aballí habló el doctor Montalvo, experto de la Secretaría de Comunicaciones, quien hizo historia del momento en que el Coronel Despaigne le habló del proyecto de crear un sello que se vendiera durante determinada época del año para subvenir las necesidades del establecimiento.

Habló también el teniente coronel Despaige, quien dijo que los niños de las escuelas públicas y privadas de Camagüey habían enviado cada uno una tarjeta postal al Consejo Nacional de Tuberculosis, con las que contribuían al fondo para la construcción del Hospital Infantil.

Este ejemplo —agregó— debe ser imitado por todos los niños de Cuba.

Cerca de las doce del día terminó el brillante acto.

PERDIDA

Se ha extraviado una pulsera de platino flexible, de brillantes con siete perlas. Se supone perdida en el Cine Riviera o en el trayecto de A entre 11 y 12 al indicado cine, o del referido Cine al Café Kasalta Miramar. Se gratificará generosamente a quien la entregue o dé noticias de su hallazgo a los teléfonos A-9539 y M-7571. Oficios 104 esquina a Lamparilla, Departamento 312.

Confiérese una distinción a Bernabé Sánchez Culmell

La Cámara Municipal de Camagüey, en reciente sesión, acordó nombrar hijo predilecto de Camagüey al ejemplar ciudadano Bernabé Sánchez Culmell, que ha fundado y dirige, personalmente, dos de las más importantes industrias de aquella región, las cuales han alcanzado en los últimos años verdadero renombre: una, la industria de quesos y mantequillas, y la otra, una importante fábrica de tabacos, que ha obtenido un éxito extraordinario.

El señor Sánchez Culmell, importante ganadero de la provincia, ha sido representante a la Cámara, renunciando el acta, y goza en la provincia de gran prestigio y de la estimación de todas las clases sociales.

En sus industrias laboran cientos de obreros que disfrutan de una remuneración decorosa.

El honor dispensado al señor Sánchez Culmell por el Ayuntamiento de Camagüey es completamente merecido y su actuación ciudadana se hace acreedora a las mejores loas.

E.C.D. 2016

DIARIO DE LA MARINA

(S. A.)
FUNDADO EN 1832.
Dirigido hasta 1919 por D. Nicolás Rivero y Muñiz
DIRECTOR: Dr. JOSE I. RIVERO
ADMINISTRADOR: D. CELSO GONZALEZ
Domicilio Social: PASEO DE MARTI, número 103
Joshúa B. Powers, Ins. 220 East. 42nd. St. New York City

Editado por la Cía. DIARIO DE LA MARINA, (S. A.), cuyo programa consiste «en la defensa de los intereses generales y permanentes de la Nación cubana, de los especiales de la Colonia Española establecida en la misma y de la unión y armonía entre los diversos elementos que conviven en el país». Art. 1o. de los Estatutos.

TELEFONOS DEL DIARIO

Dirección	M-2356
Administración	M-7911
Suscripciones	M-7911
Quejas	M-7911
Clasificados	M-7915
Jefe Redacción	M-1287
Redacción	M-7913
Sports	M-7912
Ag. Guanabacoa	XO-1584

PRECIOS DE SUSCRIPCION

	Territorio Nacional	Extranjero	Países Fuera del Convenio Postal
Año	$ 13.50	$ 17.00	$ 20.00
Semestre	7.00	9.00	11.00
Trimestre	3.75	5.00	6.00
Mes	1.30	——	——
Dominical Semestre	—.—	5.00	7.00

EDITORIALES

Los viejos partidos políticos cubanos deben formar un frente antidemagógico

Los dirigentes de los antiguos partidos políticos con representación en el Congreso, iniciaron entre ellos cambios de impresiones con el objeto de buscar una fórmula mediante la cual poder ir unidos a las elecciones para delegados a la Asamblea Constituyente.

Obedeció esto al hecho de que los comunistas, alentando la pretensión de prepararse el camino para el asalto al Poder en un futuro más o menos próximo, han enunciado el plan de formar, con los elementos de extrema izquierda, el que ellos denominan partido único de la revolución.

Sería éste a manera de un frente popular, y por lo visto los dirigentes de los viejos partidos juzgaron necesario, acertadamente, organizar otro de tendencias democrático-liberales; pero, contra lo que era de esperar, los cambios de impresiones encaminados a ese loable fin, no han proseguido.

Hasta por instinto de conservación debe llevarse adelante la idea de formar una conjunción de fuerzas para impedir que los demagogos obtengan no ya mayoría, sino representación en la Asamblea Constituyente y se coloquen, como desean, en actitud de influir en las orientaciones de la Convención que, libre y soberanamente, habrá de redactar y votar el futuro Código Fundamental de la República.

La organización del frente antidemagógico es cosa que corresponde a los dirigentes de los antiguos partidos, quienes pueden estar absolutamente seguros de que al librar con eso a Cuba de muy graves peligros, obtendrían el más grande éxito a que pudieran aspirar; porque, por obvios motivos, se sumarían a sus fuerzas todos los elementos de orden que por razones morales, no ya materiales, deben acudir a los comicios para impedir el posible triunfo de las extremas izquierdas.

Nadie que tenga algo que perder o que sienta amor hacia las instituciones establecidas por la voluntad de los fundadores de la República, ve con indiferencia el auge alcanzado por el comunismo en Cuba, y antes de que la amenaza que esto constituye dé lugar a que justificadamente surja el fascismo o el nazismo y se embrolle más la política del país, los dirigentes de los viejos partidos deben ir a la organización del frente antidemagógico, con lo cual evitarían también el otro peligro que dejamos apuntado.

Si algo demuestra que aun para su propio bien están obligados a hacer lo que al parecer pensaban, es la hostilidad incivil manifestada contra ellos cuando, en el caso del recibimiento al coronel Batista a su regreso de los Estados Unidos, los comunistas, erigidos aquí en paladines de la democracia y la libertad —¡qué ironía!, o, mejor dicho, ¡qué falta de sentido moral!— trataron de impedirles que hablasen, interrumpiéndoles groseramente con silbidos y palabras ofensivas, prevalidos de las circunstancias.

Por cierto que esto habrá servido probablemente para hacer ver al coronel Batista —si no ha leído el folleto titulado «Por una Constitución que asegure la democracia, el mejoramiento popular y la defensa de la economía nacional», que contiene el informe del «compañero» Blas Roca, secretario del partido comunista en el décimo plenum del Comité Central— la consideración y el respeto que para él como para los demás jefes y oficiales del Ejército, tienen los hombres que en Cuba tratan de imponer las ideas marxistas, aunque por razones tácticas aparenten ser devotos suyos y no desperdicien oportunidad para halagarle falsamente.

Concretándonos al objeto de este comentario, diremos que los dirigentes de los partidos políticos deben reanudar los cambios de impresiones no ya con el fin de unificar sus fuerzas para la próxima contienda electoral, sino para formar un frente antidemagógico. Crean que no habrá de faltarles el concurso de todos los ciudadanos de buena voluntad, amantes del orden y patrióticamente interesados en que de la Asamblea Constituyente no salga una Constitución de tipo más o menos comunista y vengan al suelo nuestras tradicionales instituciones o, cuando menos, queden desfiguradas. Porque para cuantos verdaderamente amamos la República y deseamos que el pueblo disfrute de positivo bienestar social, es cuestión de vida o muerte oponernos a los nefandos designios de aquellos que, con más o menos disimulo, tratan de preparar el camino para la sovietización del país.

No debe demorarse la aprobación de la ley financiera

Al hacerse festinadamente el reajuste del presupuesto de gastos para nivelar los egresos con los ingresos y cortar—cosa por lo visto no lograda—el déficit, se acordó que el año fiscal comience en enero y termine en diciembre, en vez de comenzar en julio y terminar en junio, como hasta ahora.

En cumplimiento de este acuerdo, el Ejecutivo preparó el anteproyecto de presupuestos del ya próximo ejercicio económico, enviándolo al Congreso, y aunque el tiempo apremia, el cuerpo colegislador donde debe iniciarse la discusión del mismo no muestra darse prisa en llenar los trámites reglamentarios requeridos para ponerlo a debate.

Como ocurre siempre, en el mejor de los casos se aprobarán los presupuestos a última hora y sin someterlos, por lo tanto, a un maduro examen, cuando nunca ha sido tan necesario como en este año estudiarlos en todos sus detalles, para ajustarlos a las posibilidades del Estado y no tener que acudir, siguiendo una vieja práctica, por demás perniciosa, a las ampliaciones de gastos y transferencias de créditos.

Es función primaria del Congreso la de dotar al país de una ley financiera en la cual estén correlacionados los servicios generales del Estado con el «quantum» de la renta a percibir por éste, único modo de que haya una administración pública ordenada. Pues bien, esa función importante y trascendental, si alguna vez la cumplió eficientemente nuestro Congreso, fué por excepción, como con dolorosa elocuencia se han encargado de demostrarlo los hechos.

La norma ha sido inflar los presupuestos sin tener para nada en cuenta el probable caudal de las percepciones del fisco, dependiendo siempre de eventualidades el resultado de la liquidación de los mismos, en vez de depender de previsoras medidas; y siguiendo esa funesta norma, los gastos se aumentaban aunque para cubrirlos hubiera luego que forzar la capacidad de las fuentes de tributación, o al verse que de éstas no podía sacarse más ni buscar otras nuevas, se reajustaban drásticamente.

Como fácilmente se comprende, hay que variar de sistema, es decir, el Congreso tiene que prestar la debida atención al estudio de los presupuestos para que resulten positivamente equilibrados y pueda desenvolverse dentro de ellos el Poder administrativo. Con los pocos días que faltan para la terminación del año, no tendrá, naturalmente, tiempo para realizar una labor óptima en el sentido indicado; pero lo menos que hay derecho a exigirle es que no los dé por discutidos y aprobados, claro que sin examen y con la festinación de costumbre, por dejarlos para última hora.

Aparte lo expuesto, obliga a poner especial cuidado en la tarea legislativa el hecho de que, con posterioridad a la preparación del anteproyecto, se ha visto que las recaudaciones fiscales no responden a lo que se esperaba, hasta el punto de haber sido necesario acudir nuevamente al arbitrio de descontar en los bancos notas o pagarés de Tesorería por valor de un millón de pesos, para poder solventar los gastos de personal correspondientes al pasado mes; como ha sido también echar mano—en eso se está—del remanente de los bonos de la última emisión, para atender, con el importe de los mismos, compromisos internacionales provenientes de la deuda pública.

Deuda que por cierto va a ser aumentada con la contratación, al parecer ya decidida, del empréstito de cincuenta millones, lo cual determinará, una vez realizada la operación, un mayor desembolso por concepto de intereses y amortizaciones, y el consiguiente incremento del presupuesto de egresos, en lo que es preciso pensar. Claro que al ser invertida esa cantidad en obras públicas, y al quedar, además, modificado el Tratado de Reciprocidad con los Estados Unidos, habrán de mejorar las condiciones económicas de la nación y, por consecuencia, las recaudaciones fiscales; pero en todos los órdenes será mayor el mejoramiento si, desde el próximo año, se acomoda la ley financiera a la realidad, para lo cual debe ser estudiada por el Congreso.

Hay, pues, que poner mano, sin pérdida de tiempo, en el examen de los presupuestos. El país espera, como espera también que realice concienzudamente ese importante y trascendental trabajo legislativo.

Al Margen de la Historia

CINCO ANECDOTAS

—I—

Comienza el ocaso del Rey Sol. Una peluca, una enorme peluca, disimula piadosamente la calvicie del monarca. Las arrugas surcan su frente. Frisa en los cincuenta años, pero representa mucho más.

El gran pintor Mignard penetra en la cámara regia, llamado por Su Majestad Cristianísima.

—Hace mucho tiempo, en los comienzos de mi reinado —dice el soberano— usted pintó un maravilloso retrato mío. Quiero «posar» de nuevo para usted.

Mignard no le contesta. Mira con asombro el rostro envejecido del rey. Luis XIV comprende el significado de aquel silencio. Y exclama:

—¿Me encuentra demasiado viejo para pintarme?

—No, Sire —responde el artista— pero advierto nuevas glorias en la frente de Vuestra Majestad.

—II—

El famoso cantante alemán Eric Storak se dirige de Viena a Berlín para actuar en la Gran Opera.

El viaje ha sido tan precipitado, que Storak no tuvo tiempo para poner en orden sus maletas. Así, envuelta en un papel corriente, lleva la corona real y el manto de armiño que debe usar en una de sus caracterizaciones.

Al cruzar la frontera, un aduanero registra el equipaje. Deshace los baúles y busca, concienzudamente, lo que, de acuerdo con los aranceles, debe pagar derechos. No encuentra nada, pero se fija en el paquete que el cantante ha colocado debajo del asiento.

—Enséñeme lo que lleva ahí. Quiero verlo —dice el funcionario.

Storak abre el pequeño bulto y quedan al descubierto la corona y el manto. El aduanero se descubre respetuosamente, y se disculpa diciendo:

—Perdóneme Vuestra Majestad por haberlo molestado...

—III—

Temistocles, con su hijo en brazos, dice a sus amigos:

—¿Ustedes ven esta criatura? Pues ella sola gobierna a toda Grecia.

—¿Por qué?—le preguntan.

—Es muy sencillo. Ella manda en su madre que, a su vez, manda en mí, yo mando en los atenienses y los atenienses mandan en Grecia.

¿Tengo o no tengo razón?

—IV—

Lord Tennyson despreciaba la rígida etiqueta inglesa y, a pesar de su origen aristocrático, era bastante bohemio. Su esposa, por el contrario, era fina, delicada, educadísima.

El poeta tenía la pésima costumbre de colocar los pies sobre la mesa más próxima a la silla que ocupaba, y esto producía un gran disgusto a su mujer. Diariamente lo amonestaba, haciéndole saber que todo un gran señor que, además, vivía en trato constante con las Musas, no hace ciertas cosas en sociedad. Pero eran inútiles sus consejos.

Una noche, lady Tennyson, con la mejor de sus sonrisas a flor de labio, le dijo a su marido:

—Viéndote en esa posición, me recuerdas enormemente al gran poeta Longfellow...

El lord se puso pálido al oír el nombre de su odiado rival. Retiró las piernas de la mesa, y nunca más se volvió a sentar de aquel modo.

—V—

Un caballero muy excitado discute con Gandolín. El gran periodista se limita a esgrimir la ironía, sin salirse de los límites de la más estricta corrección. Sin embargo, a ratos, hiere profundamente a su interlocutor. Este, fuera de sí, saca su tarjeta y se la entrega a Gandolín. El periodista le responde:

—No le doy la mía, porque es usted muy capaz de irla exhibiendo por ahí para demostrar que tiene relaciones con gente honrada.

—En este caso—chilla el ofendido—le mandaré dos amigos míos a su casa.

—Le agradezco el aviso, porque voy a decir que guarden bajo llave todos los objetos de valor.

José SANCHEZ-ARCILLA.

MEDIDA DE PRECAUCION

Por Roseñada

«Desaparecerán los yerberos por la nueva legislación de farmacia».—(De «Avance»).

—No acabo de comprender por qué la habrán cogido con nosotros los yerberos.
—Será para evitar que esto, que ahora va bien, se vuelva a enyerbar...

COMENTARIOS INTERNACIONALES

Si sobre el Eje Berlín-Roma se han de construir Imperios, Mussolini quiere edificar el suyo pronto y grande. El hecho es que este eje nació a la vida europea precisamente de la rienda de la primera aventura imperial de Il Duce. Fué el distanciamiento de Inglaterra y de Francia por la guerra de Etiopía lo que dió a Hitler el aliado que tanto necesitaba, el mismo que había convocado a la conferencia de Stresa, con Francia e Inglaterra para «contener a Alemania y asegurar la independencia de Austria»

144.692 Kilómetros Cuadrados de Territorio Francés con 4.000.000 de Habitantes.

Cuando el Eje estaba aún en gestación Mussolini se anexó la Etiopía. Ya hecho pacto permitió a Hitler la conquista de unos 100.000 kilómetros cuadrados con más de 16 millones de habitantes que a eso equivalen el Austria y el Sudeten. Mussolini quiere ahora de una tajada en la torta francesa superar a su aliado. Túnez, Córcega, Niza y Saboya le darían 144.692 kilómetros cuadrados con cerca de 4 millones de habitantes. Así, con unos cuantos gritos en lo que queda de Parlamento en Roma, la preocupación de la Europa, centra de nuevo en el Mediterráneo con proyecciones que alcanzan a todos los continentes incluso Asia y América. De allí partió la civilización occidental ahora en crisis. Con el Rey Minos de Creta, con los Fenicios, el Egipto de los Faraones, la Grecia clásica que pereció en las guerras del Peloponeso precipitadas por la fascista Esparta, Cartago que descuidó la fuerza armada. Roma que cifró todo su poderío en ella. Ahora pasa por ahí «la línea vital» del Imperio Británico, se cruzan las comunicaciones que estructuran el Imperio Francés, por sus contornos bulle la tremenda agitación panarábiga y panislámica que Il Duce declaró bajo su patrocinio cuando blandió la Espada del Islam que le obsequiaron los musulmanes de Libia.

Bizerta y el Pacto de Roma de 1935

Lo que fué el «Mare Nostrum» de los romanos debe ser ahora «lago italiano» si la aspiración imperial de Mussolini ha de realizarse. Por eso necesita quitarse de encima a Bizerta la fortaleza naval francesa en Túnez. La isla Pantellaria, entre Sicilia y Túnez, corta el Mediterráneo en dos y puede servir para minar el camino de la flota británica hacia el Oriente. Cierto o no que Pierre Laval dejó a Mussolini «manos libres en Etiopía» cuando firmó con él el Pacto de Roma de enero de 1935, quedó entendido en Roma y en París que ese tratado liquidaba todas las diferencias existentes entre los dos países. Mussolini obtuvo además una favorable rectificación de las fronteras de sus colonias en Africa, un puñado de acciones en el ferrocarril de Jibutí a Addis Abebba, y el respeto de la ciudadanía de los italianos residentes en Túnez con la promesa entendida de que renunciaría a sus agitaciones políticas antifrancesas. La paz de Munich que Chamberlain creyó «paz para todo nuestro tiempo» y los franceses llamaron «paz de apaciguamiento» ha tenido el efecto inmediato de reducir un tratado más, el Mussolini-Laval, a un simple trocito de papel camino del canasto de los desperdicios diplomáticos.

Túnez estaba en Guardia

La demanda de Túnez no viene de sorpresa para Georges Mandel, el hombre «que hizo a Clemenceau» hoy Ministro de las Colonias. Ni para el General Armand Guillen, residente francés en Túnez desde 1936 que hace apenas un mes recibió la visita del General Gustave Gamelin, Jefe del Estado Mayor del Ejército y del Vice-Almirante Jean Darlan, Jefe del Estado Mayor de la Marina para examinar las defensas de Túnez contra culquiera sorpresa. Ni para Sidi Ahmed el Bey de Túnez mucho más francófilo que su primo Sidi Mohamed El Habib a quien sucedió en el cargo en 1929 y que ha sido el más decidido enemigo del nacionalismo árabe y cuya lealtad permitió la casi liquidación del amenazante movimiento «Destour».

Un campo fértil

Hay unos 2.200.000 nativos en Túnez de los cuales solo 56.000 son judíos y el resto árabe. Los europeos no alcanzan a 200.000 por mitad italianos y franceses con un saldo de unos 9.000 malteses. Mussolini ha organizado legiones entre los italianos y legiones panarábigas y panislámicas entre los nativos árabes. Por eso los 125.131 kilómetros cuadrados que comprenden este bellato, que fué vasallo de Turquía, hasta que en 1881 se lo anexó Francia, ha sido un volcán de agitaciones en los últimos años. Francia entró en posesión de Túnez en nombre del orden anarquizado por las rebeliones de las tribus Kroumer, que proclamaron la Guerra Santa contra los cristianos. Túnez fué un tiempo uno de los más ricos graneros de Roma y aún produce en abundancia trigo, avena aceite de oliva y frutas.

Niza, Córcega y Saboya

Con Niza, Córcega y Saboya, Mussolini, aspira a rescatar cunas simbólicas de la reciente historia de Europa. En Niza nació Garibaldi, en Córcega (Ajaccio) el que Mussolini llamó una vez «el italianísimo Bonaparte», y Saboya dió su nombre a la dinastía que reina no se sabe bien si sobre o bajo Il Duce. En 1768 Francia compró la Isla de Córcega a los Genoveses, pero no logró establecer su dominio en ella sino después de repetidas expediciones militares; a la cabeza de uno de los movimientos de «patriotas italianos» que repudiaban la hegemonía francesa combatió un tiempo el padre de Napoleón. En sus 8.778 kilómetros cuadrados habitan unos 300.000 italo franceses que en su inmensa mayoría son leales a la República francesa. Niza y Saboya fueron el precio que pagó Victor Manuel por la ayuda de Francia en la consolidación de la libertad y unidad italianas en 1860. Formaban parte del Reino de Cerdeña y su anexión a Francia fué ratificada por un plebiscito. Forman hoy tres de los 90 Departamentos en que se divide políticamente la Francia, el de los Alpes Marítimos (Niza), la Saboya y la Alta Saboya que abarcan en total unos 12.000 kilómetros cuadrados con poco menos de un millón de habitantes entre los cuales no ha sido muy fructuosa la propaganda de Mussolini para poner en ebulición su sangre italiana

Las «aspiraciones» del Conde Ciano

«Seguiremos esta política, dijo el joven Conde Cian oal terminar su discurso en el Congreso el 30 de noviembre, con tenacidad y realismo pero no sin circunspección, la cual es indispensable cuando uno quiera defender con firmeza inflexible los intereses y las aspiraciones nacionales del pueblo italiano». «Tunisia» gritó en el acto Farinacci, ex-Secretario general del Partido que se sienta en el Parlamento; «Saboya, Niza y Córcega» agregó Starace, actual Secretario General, que no debe quedarse atrás en cuestiones reivindicacionales respecto de su colega. E hicieron coro los diputados todos de pie, mientras Mussolini los contemplaba con los brazos cruzados sobre el pecho y la mirada fija en el hemiciclo como para cerciorarse de que todos los diputados obedecían a la consigna. Así quedaron definidas las «aspiraciones» enunciadas por Ciano. Y para que no hubiera duda su propio diario «Leghorn Telegrafo» (Leghorn es la ciudad natal del que parece destinado a suceder a su suegro) publicaba al día siguiente un artículo de Giovani Ansaldo en que decía: «Las aspiraciones italianas a que se refirió el Conde Ciano en la Cámara tiende a la protección eventual e integral de todos los hombres de nuestra raza y lengua y a la completa explotación de nuestro Imperio, le que está impedida hoy día por intereses plutocráticos internacionales y por posesiones y establecimientos coloniales mantenidas más para hacernos daño a nosotros que para beneficio de los psoeedores».

Ribbentrop en acción

Un mes y dos días antes de la extraordinaria manifestación en que un Parlamento pidió parte substancial del territorio de una nación con la cual está en paz y amistad Ribbentrop había conferenciado con Ciano y con Mussolini en Roma. Era el 28 de octubre y la tranquila digestión del camino al Este del Tercer Reich, se encontraba seriamente perturbada por el apoyo que Mussolini prestaba a la división de la Rhutenia entre Polonia y Hungría para formar un dique a la expansión oriental alemana. Mussolini cedió y la Rhutenia no fué dividida; Ribbentrop habría sido quien sugirió a Mussolini que no era en la Europa Central o Balkánica donde él debía cosechar los frutos del Eje Berlín-Roma, sino que en el Mediterráneo y a expensas de Francia y no de las ambiciones alemanas. El apoyo de Alemania a esas «aspiraciones italianas» sería la compensación por el que prestó Italia para la conquista de Austria y del Sudeten y la Paz de Munich.

A la luz de este panorama histórico y diplomático la súbita arrogancia, hasta ahora verbal, de Italia contra territorios franceses no parece tan súbita ni tan digna sólo de «desdén» como telegrafió a Daladier el Alcalde de Ajaccio. Mussolini está resuelto a hacer «pagar» a Francia por la amistad del Eje Berlín-Roma y no con territorios de naciones ajenas sino que con los suyos propios.

En negro aparece en este mapa los territorios que ya Italia posee en Europa y Africa. En rayado, los que pretende de Francia, según las «aspiraciones» de Ciano, aclamadas en el Parlamento.

EPISTOLARIO DE OTEYZA

Sr. Claudio Véliz.
Alquízar.

Muy señor mío:

Con motivo de la inscripción de usted en el censo electoral, han llegado hasta mí noticias de su vida que no dudo en calificar de admirable, pues así la considero no tanto por lo larga como por lo bien empleada. ¡Y cuidado que larga es! Ciento veintidós años tiene usted cumplidos, lo que le otorga campeonato de edad que no creo haya en el mundo entero quien pueda disputarle.

Pero no se trata sólo de que cuente usted todos esos años, ni de que conserve al cabo de ellos un vigor físico tal que le permite dedicarse a las rudas labores del campo. Se trata, además y principalmente, del discreto modo que sus muchos, muchísimos años ha vivido. Esto es lo que importa, según indiqué al comienzo, para admirar la vida de usted.

Dió principio a ella naciendo en el término de Guanajay, que a la provincia de Pinar del Río pertenece, y la continúa aún en el término de Alquízar, perteneciente a la provincia de la Habana. De donde resulta que casi puede decirse de usted:

«Feliz aquel que no ha visto
más cielo que el de su patria
y anciano duerme a la sombra
do pequeñuelo jugaba».

Puede decirse «casi» no más, porque usted ha salido de Cuba. Pero salió cuando la guerra, regresando en cuanto se terminó la misma. Luego su expatriación—al vecino México por cierto—fué sabia medida, pues en los países donde el arte de Belona se ejecuta, lo mejor es practicar de las dos ramas, táctica y estrategia, que dicho arte tiene, la segunda de ellas, retirándose estratégicamente. Y aparte de eso, disfruta usted del resto de la felicidad consignada en los versos citados, ya que la sombra de Alquízar puede considerarse idéntica a la sombra de Guanajay. Sombras son ambas de dos provincias cubanas limítrofes, que no se diferenciarán mucho si se diferencian algo.

A poco de haber nacido, en la infancia todavía, que es cuando se aprende a leer, tomó usted la determinación de no aprenderlo. Y en esa determinación ha perseverado durante el siglo y pico transcurrido desde entonces a la fecha, con lo que no sabe usted la cantidad de preocupaciones que se ha ahorrado. Infinitas me las ha dado la lectura, a mí, ¡que no cuento siquiera la mitad de sus años! Conque figúrese, si hubiese usted leído, como le correspondía, más del doble que yo...

Luego, al entrar usted en la juventud, no cayó en el lazo que Natura nos tiende a los hombres entonces, y, lo que es peor, sigue tendiéndonoslo constantemente. No se ha casado usted ni ha hecho nunca el amor a mujer alguna. A esto y a no haber permitido asimismo nunca que le visitase ningún médico, es indudable que debe usted su inquebrantada salud del cuerpo ¡y del alma!

Vida admirable esta vida de usted—de vegetal, de mineral casi—que va a estropear al cabo, si no de los años mil, por lo menos de los años ciento veintidós, haciendo que se incorpore a la vida política. Pues resulta que dice el compañero corresponsal al notificar la inscripción de usted en el censo: «A Véliz le ha correspondido la cédula número B-11,805, y, según nos informa, será uno de los primeros en ir a votar el día de las elecciones». Lo cual me parece que no debe usted hacer, pues va contra la pureza de su vida y contra la pureza del sufragio.

Fíjese en esto último. Usted es un contemporáneo de Napoleón. Cierto que vive usted aún, a pesar de que ya vivía cuando Napoleón viviera. Por ello su voto será legítimo, pero parecerá ilegal. Parecerá uno de tantos votos de difuntos como en las urnas se meten de contrabando. Y así, ¡más vale que no lo emita usted!

Pudiera ocurrir que le detuviesen juzgando que para votar tomaba usted el nombre de su abuelo, cosa que lamentaría su atento s. s. q. e. s. m.

Luis DE OTEYZA.

La Habana, 13 de diciembre, 1938.

A TRAVES DE LA VID

PELICULAS AMERICANAS

Cuando John (hablo del millonario Pierpont Morgan que ya murió) estuvo en la Habana, no existía el alcantarillado que vino algún tiempo después, como una plaga, a hacer sufrir a este bueno y hebraico pueblo. El señor Morgan pudo, por consiguiente, discurrir a su sabor por toda la ciudad. Es una dicha, para nosotros, que se haya llevado al otro mundo una buena impresión de la ciudad.

Naturalmente, se le hicieron al estimable potentado los agasajos de oficio; a saber: Cabaña y Morro, Vedado y Muelle de Luz, digo: Vedado y Vento; Mazorra y caña molida en el ingenio «Rosario». Antes, este privilegio lo tenía el ingenio «Toledo» de mi pobre amigo Pachín Durañona.

Mr. Morgan se divertía enormemente. Cuando vió el pueblo de Aguacate exclamó:

—¡Aquí es donde yo quisiera morir!

—¡Cómo!—prorrumpió el Sr. Pelayo (mas tarde Marqués de Valdecillas) ¿Usted desea morir?

—¡Nada de eso!—se apresuró a decir Pierpont Morgan—digo, que llegado el caso, ningún sitio me parece más agradable.

—¡Ah—exclamó Don Ramón Pelayo— usted no morirá nunca!

—¿Usted cree? demandó Morgan satisfecho.

—¡Seguro! Un multimillonario es eterno.

Con esta convicción, como buen recuerdo de Cuba, se fué Mr. Morgan a pasear por el mundo, y nada le agradaba tanto como un cubano.

—¿Qué tal por la Habana?—preguntaba siempre con gran interés a los diversos comisionados que oficialmente han ido a representar por el orbe a nuestra joven nación.

—Pues ahí pasando —contestaban éstos— ¡Si no fuera por la Enmienda Platt!

—¿Les desagrada mucho?

—¡Calcule usted! Es un freno que tenemos. Si no fuera por ella ellos mismo nos prestaría cincuenta millones de pesos todos los meses.

—¡Ah!—murmuraba Morgan—que ver cómo suprimimos eso.

Y la iba a borrar, el querido Morgan q. e. p. d., si no se hubiera atravesado aquella cuestión de mania en la que impidió la ruptura con estas palabras que dijo al oído del simpático Guillermo II:

—«Si hay pendencia saco el mío nero».

Después se fué a Oriente y hasta vo por Constantinopla y El Cairo, es fama que visitando los harenes donde imperaban las odaliscas fué con desdeñosa sonrisa:

—Nada de esto puede compararse a cualquier calle de mi buena ciudad de la Habana.

Porque Pierpont Morgan ya lo creía así. Decía «mi» Habana y «mi» Cuba, no sé si porque llegó a creerlo al fin, que esto era americano o porque sinceramente le «tiraba» a la tierra, como sucede a muchos extranjeros.

Un señor Concejal del Ayuntamiento le propuso hacerlo hijo adoptivo de la Habana.

—¿Qué es eso?—preguntó con confianza.

—Pues eso significa—le dijo una persona competente— que va tuvo tenernos a todos nosotros, por sus manos.

No le gustó mucho la comunicación, aunque le ofrecieron que el nombre a la calle de «Teniente Rey» y perpetuar el de los Morgan y nos abandonó al fin, dejándonos ese disgusto en el alma.

Míster Morgan era muy correcto, simpático y se sabía con los ojos cerrados la tablc de multiplicar.

—¿Usted le conocería mucho?—preguntará el lector.

—¿Yo? ¡En mi vida lo había visto! Pero es costumbre de hablar de todo hombre notable que comete la vulgaridad de morirse.

Héctor de SAAVEDRA.

El niño nace con buen gusto

EL DIBUJO EN LA ESCUELA, COMO PUNTO DE PARTIDA PARA LA APRECIACION ESTETICA

En la tarde del sábado, Domingo Ravenet dictó en el Lyceum una conferencia con proyeccionoes, junto a una pequeña exposición de ejemplos de dibujos de los alumnos de la Escuela Normal de Santa Clara y de dibujos libres y del natural, obtenidos en Escuelas Primarias de la Habana.

Domingo Ravenet, pintor de destacada personalidad, que fué y vuelve a ser ahora, alumno de «San Alejandro», después de pasarse muchos años en Europa, de haber expuesto sus cuadros en varias ciudades españolas, en París y en la Habana, desempeña actualmente la Cátedra de Dibujo de la Escuela Normal de Santa Clara.

Cinco años de estudios y experimentaciones de consultas en los mejores tratados existentes en el mundo sobre Metodología del Dibujo, Psicología Infantil y Pedagogía en general, añadidos a sus extensos conocimientos de Dibujo, Pintura y Escultura, le dan una capacidad incuestionable para tratar las materias que tan hábil como simplemente enfocó en su conferencia.

Comenzó estudiando las causas del desdén colectivo hacia las artes, especialmente las plásticas, y señala como las más importantes la falta de buena orientación por parte de los maestros de los primeros grados en todas las escuelas; la ausencia total de asignaturas que en las escuelas secundarias persigan el poder de interpretación personal y del sentido estético; la falta de calorización y ayuda en la Universidad Nacional para organizar o apoyar toda manifestación artística, y la indiferencia o desdén que hasta hace poco los sucesivos gobiernos han sentido por estos aspectos de la cultura general.

Entonces describió a grandes trazos el estado actual de la enseñanza del Dibujo en las Escuelas Normales, la falta de unidad de métodos y personalísima interpretación que de los programas hace cada profesor de esta asignatura; desde el profesor-pintor, que da preferencia al dibujo de natural y decorativo, descuidando la enseñanza del lineal—que carece de emotividad y puede ser aprendido pasivamente—, hasta el doctor en Pedagogía que concede la máxima importancia a la Perspectiva y al dibujo lineal, enseñando aisladamente a dibujar objetos.

«El Dibujo Lineal —afirma Ravenet—, tendrá para el maestro muy poca aplicación beneficiosa en la Escuela Primaria».

«En dibujo no existe una realidad absoluta; cada apreciación personal tiene su realidad, de acuerdo con lo que se desee ejecutar, aún dentro de las limitaciones que ofrecen los ejercicios del natural».

La del dibujo no se considera asignatura básica, o eliminatoria, así cuantos aprueben brillantemente otras asignaturas son admitidos como alumnos de las Escuelas Normales—hasta cubrir el cupo—aún cuando obtengan cero en Dibujo.

En las proyecciones de dibujos ejecutados por niños de las Escuelas Públicas, Ravenet demostró que generalmente los maestros los impulsan y estimulan a copiar. Vimos una madera y escudo, y un pésimo retrato de Céspedes, copiados de láminas, con calificación de 5 puntos, y vimos también, dibujos libres, realizados con gracia inefable, cuyos temas brotaban a la mente infantil con calificación de dos puntos. Esto explica el por qué todo un país como el nuestro se halla tan desorientado cuando ha pervertido en su apreciación estética. Fué uno de los extremos demostrados por el conferenciante.

«El dibujo libremente interpretado es una confesión», dijo Ravenet. Puede servir al maestro como auxiliar para el análisis psicológico para determinar el temperamento y el estado del desarrollo mental del niño. Las proyecciones de dibujos infantiles que mostraron este aspecto de la conferencia y el análisis que de ellos hizo, fueron de un interés extraordinario.

«El dibujo como vínculo de agradizaje para estudiar muchas disciplinas intelectuales», demostró Ravenet que sin saber dibujar el alumno, puede utilizar el dibujo, llegando a aprender a dibujar... a su manera, con técnica propia, y esto le basta para aprender muchísimas otras cosas con mayor facilidad. Proyectó dibujos de Anatomía Patológica, con lesiones excelentemente descritas desde el punto de vista médico, por dibujos de alumnos que no sabían pintar el Morro de la Habana.

Y terminó la conferencia con la enseñanza en la Escuela como punto de partida para la apreciación estética, desarrollando el tema y sus aplicaciones personales con suma habilidad, basándose en trabajos de escolares, ejecutados libremente, de una belleza y sinceridad que no puede traducirse en palabras. Ravenet citó una frase de Horace Traubel: «Si no luchamos por los niños, o por lo que queda de niño en el hombre, las cosas siempre permanecerían iguales». José Martí dijo poco más o menos esto: «Los maestros a veces vendan los ojos del niño, cuya visión intuitiva de las cosas es acertada». Es como decir: «El niño nace con buen gusto», frase que se disputan Ravenet, Suárez Solís y Abela.

Esta conferencia de Ravenet no hace sino reafirma en lo que hemos dicho muchas veces; un pintor de talento puede hacerse buen pedagogo; un pedagogo de talento, difícilmente puede hacerse buen pintor. De ahí que deben enseñar Dibujo en las Escuelas los profesores después de estudiar Metodología y Pedagogía y Psicología Infantil.

A. M.

SUEÑO

Sueño, por detrás del tiempo
le diste vuelta a la aurora:
voz de un regreso de siglos
que me trajo de una sombra.
Me besaste sin contacto
en un beso de memoria:
sed de morir de rocío
cuando se nace a ser rosa.
Aquel día sin instantes
me amaneció de año nuevo:
ilusión de hacerse estrella
cuando se empieza a ser cielo.
Camino del mediodía
se te vuelve espuma el cuerpo:
ábreme la luz, amada,
para dormirme en el viento!

Silverio Díaz de la Rionda.

M.E.C.D. 2016

PINAREÑAS

El coronel Benítez
nuestro Jefe Militar.

La nota de mayor interés y que sin duda alguna acoge con sincero júbilo la sociedad pinareña, es esta que se refiere al traslado del teniente coronel Manuel Benítez y Valdés definitivamente para la Jefatura del Octavo Regimiento «Rius Rivera», de Pinar del Río, de acuerdo con la última disposición del Cuartel General del Ejército Constitucional.

Tan pronto la noticia llegó a esta capital por medio del radio y la prensa, los numerosos amigos y admiradores del queridísimo Jefe Militar le congratularon cálidamente y exteriorizaron su inmensa satisfacción al contario de nuevo al frente de este distrito militar como jefe en propiedad.

«Manolito» Benítez se merece todos los afectos y todas las simpatías que el vueltabajero le prodiga, porque él ha sabido conquistarse un puesto de honor en el corazón de esta provincia, por cuyo mejoramiento en todos los órdenes tanto lucha y se afana.

Hacer una relación completa de las grandes mejoras que el teniente coronel Benítez ha logrado para la región pinareña, sería imposible, porque a él se deben, en primer lugar, casi todas las obras públicas realizadas en los distintos términos y no pocos beneficios que en lo administrativo y en lo social, se han obtenido desde su permanencia en el Octavo Regimiento «Rius Rivera».

Es un funcionario que no obstante estar ceñido estrictamente a la disciplina admirable que el coronel Batista ha sabido introducir y mantener en los Institutos Armados, su actuación destacada en la vida pública del país se consagra por la bondad de sus procedimientos, por la hidalguía de su trato y por la honradez absoluta de los hechos que contemplamos un día y otro, desde que surgió la madrugada del cuatro de septiembre y el valer de los hombres fué una realidad en el ejército cubano.

Grande y admirado siempre.

Para el teniente coronel Benítez sólo han existido dos obsesiones en su brillante y triunfal carrera militar: el bienestar de su patria y el cariño que en todos los momentos y a todas horas ha sentido por su ilustre jefe el coronel Fulgencio Batista y Zaldívar.

Ello lo lleva íntimamente ligado a su vida.

Benítez siente en lo más hondo de su alma y en lo más recóndito de su corazón, la obra constructiva y pacificadora del Jefe del Ejército Constitucional, que ha hecho posible con una habilidad y una inteligencia magnífica, el restablecimiento del orden y la consagración de los postulados de justicia y paz moral que tanto ansiaba Cuba entera.

Por eso el nombramiento de Jefe en propiedad del teniente coronel Manuel Benítez Valdés para el Regimiento número 8 «Rius Rivera», ha sido motivo de verdadero júbilo en la región vueltabajera.

Lo consigno en mis «Pinareñas». En lugar preferente.

Entre nosotros

Tras una breve estancia en la Habana.

Hállase nuevamente en el seno de esta culta sociedad el joven y rico hombre de negocios, señor Luis Villar Valdés, elemento valioso y de grandes iniciativas que promete abrirse paso en nuestra vida pública.

La estancia de Villar en la urbe capitalina fué aprovechada para resolver asuntos relacionados con sus múltiples negocios.

Para él mi saludo.

De sincera bienvenida.

Las Escuelas Pías

Una respetable institución docente.

Cumplimentando una gentil y fina invitación que me hiciera el Reverendo e ilustre Rector de tan acreditado plantel de enseñanza, Padre Federico Rosell, hombre de vasta cultura y de sentido amor al Magisterio, tuve la magnífica oportunidad de conocer las importantes mejoras que han llevado a cabo las Escuelas Pías de esta capital.

Admirable organización la de estos grandes cruzados de la enseñanza universal. Todo está previsto dentro del desenvolvimiento del mencionado plantel: higiene, limpieza del espíritu, confort en todos los órdenes, deportes, etc.

Un recorrido al través de las aulas y demás departamentos del colegio, nos dan de inmediato la grata impresión de que estamos ante un templo, donde efectivamente el alumno tiene que aprender mucho sin mayores esfuerzos.

El Padre Rosell lleva en su alma firmemente impregnado el amor al estudio, y que sabe inculcarlo al alumno bajo su responsabilidad, en la actualidad, alcanzando un número de más de ciento cincuenta muchachos, desde seis hasta un promedio de veinte años entre pupilos y externos.

Las Escuelas Pías han llevado a cabo obras dignas de mención como la hermosa playa que han construído exclusivamente para sus alumnos en la «Laguna de Santa María», la que además de estar dotada de toda clase de comodidades y entretenimientos, ofrece un panorama inigualable que influye poderosamente en el ánimo de los estudiantes para mantenerlos animados y dispuestos.

Es un colegio que honra a Pinar. Por todos conceptos.

Guillermo RODRIGUEZ.

Si le agradan los deportes...

"*Firmament*" de FLOREL debe ser uno de sus perfumes!

Fuerte, cálida, vigorosa y persistente, esta original creación del gran perfumista francés FLOREL, constituye la esencia indicada para usar al aire libre. Ni el calor, ni el viento, ni la lluvia, atenúan su fresca y energética fragancia. De ahí que "FIRMAMENT" sea el perfume preferido por todas las mujeres para acudir a los "courts" de tennis, para jugar golf, practicar la equitación y otros deportes. Viene en seis tamaños: desde **1.00** a **7.50.** Y es exclusivo de

fin de Siglo

san rafael y águila, tlfonos: m-5991-92-93

CRONICA HABANERA

LOLA MONTALVO

Un saludo de bienvenida, cordial y afectuoso.

Se lo enviamos con estas cortas líneas a la señora Lola Montalvo y Lasa con motivo de su regreso de los Estados Unidos.

La distinguida dama, cuya belleza, elegancia y distinción la hacen brillar en primer rango en el gran mundo habanero, pasó una larga temporada en Nueva York, de la que regresa muy complacida.

BODA DEL GRAN MUNDO. — A toda pompa, con el esplendor de los grandes acontecimientos, se celebrará el día veintiséis del corriente en la Iglesia de la Merced la boda de Conchita Menocal y Nadal, figurita adorable del gran mundo habanero, con el joven ingeniero Miguel G. Mendoza y Kindelán, graduado de la Universidad de Yale.

Esta boda, por la simpatía de los novios y por la destacada posición social que ocupan sus familiares en nuestra mejor sociedad, está llamada a revestir todos los caracteres de un brillantísimo acontecimiento.

Ha quedado designada ya la corte de honor.

Irá como «maid of honor» la encantadora Lydia Menocal y Nadal hermana de la novia.

Y como «bride maid-s» las bellas señoritas Alina Johnson, Lolita Gutiérrez, Rosa María Zaldo, Hortensia Rionda, Margarita Carrillo y Cristina Maciá.

El simpático joven Víctor Mendoza y Kindelán, hermano del novio, irá de «best man».

Y de «ushers» los correctos jóvenes Luis Menocal, Mario Arellano, Carlos Carrillo, Antonín y Jorge Mendoza y Doug Yerxa, este último compañero de Universidad del novio, que viene expresamente para la boda.

Tanto el traje de la novia, que llamará poderosamente la atención, como los trajes de las damas, han sido encomendados a Ana María Borrero, del salón Francés de «El Encanto», que triunfará una vez más con su gusto magnífico.

También del salón Francés de «El Encanto» serán los adornos de cabeza, modelos bellísimos de la exquisita Pauline Adriaensens.

Muy lindo, suntuosísimo, el adorno floral de la iglesia.

En sus diseños vienen trabajando ya los incomparables artistas de la «Casa Trías», el gran jardín del Vedado, que nuevamente es llamado para un acto de la significación del que nos ocupa.

Trías, que sabrá lucirse como se luce siempre, confeccionará los ramos de las damas y el de la novia.

La parte musical ha quedado a cargo de un magnífico conjunto de cuerda bajo la acertada dirección del profesor José Valls.

Un gran acontecimiento.

LA COMIDA DE ANOCHE.—Anoche, en el Hotel Presidente, ofrecieron una comida el Excmo. señor Alberto Smith, Ministro de Venezuela y su distinguida esposa Lola Casas, en honor del doctor Horacio Blanco Fombona y de su gentil esposa Josefina Mejía.

Fué un simpático homenaje de despedida a los esposos Blanco Fombona que regresan a su país después de una larga estancia en la Habana, donde el doctor Blanco Fombona actúó de Encargado de Negocios de Venezuela durante la ausencia temporal del señor Ministro.

He aquí las personas que asistieron:

El Ministro del Perú Excmo., señor Juan de Osma.

El Agregado Comercial de Chile, señor Camilo Riccio y señora Anita Alonso.

Los distinguidos matrimonios Henry Senior y Elsa Penso, Atilio León y Eva García y Salomón Maduro y Bibi de Lima.

La señorita Carola Olavarría, tan encantadora.

El señor Heriberto Lobo.

Y el cronista.

NOTA DE DUELO. — Con profunda pena consignamos el fallecimiento de la señora Felipa Herrera viuda de Arenal, dama de alta distinción que presidía con sus grandes bondades y virtudes un respetable hogar de esta sociedad.

Ayer tarde fué su entierro.

Triste, sentidísimo acto, en el que quedaron patentizadas las muchas simpatías del que disfrutó en vida la señora viuda de Arenal.

Reciban nuestro más sentido pésame sus hijos todos, muy especialmente los esposos Leslie Pantin y Ondina de Armas, quienes se encuentran en Europa.

(Continúa en la página SIETE)

Obséquiela con un fino CORTE para Vestido de Noche

Quizá ella prefiera este Regalo de Pascuas a cualquier otro. Y como faltan todavía algunos días para Navidad y Año Nuevo, podrá perfectamente hacerse confeccionar un fino Vestido de Noche para lucir en esas fiestas. La variedad de nuestros surtidos en materiales apropiados es grandísima, y los precios muy económicos.

TAFETANES de superior calidad, en más de cien tonalidades distintas. La vara ______ **70c**

MOIRES muy finos, en más de sesenta colores elegantísimos. La vara, desde ______ **85c** a **1.25**

TULES de seda, en setenta y dos pulgadas de ancho. Surtido en colores. La vara ______ **75c** y **1.00**

RASOS y SATINES en los colores más destacados y finos de la temporada. La vara, desde ______ **1.75**

TISUES en plata y oro, oxidados, de muy suave caída. La vara, desde ______ **2.00**

LAMES en blanco y cobre, preciosos tejidos lisos o con finos brocados. La vara, desde ______ **$2** hasta **$10**

TERCIOPELO chiffón, en más de veinticinco finos colores, excelente calidad. La vara ______ **98c**

TERCIOPELO chiffón de seda vegetal en todos los colores de moda. La vara ______ **2.40**

TERCIOPELO negro, en amplio surtido de calidades, colores y precios. La vara, desde ______ **98c** a **6.00**

Tenga presente que un Regalo, cualquiera que sea, se agradece mucho más y se recibe mejor, cuando lleva una etiqueta prestigiosa como es la de

fin de Siglo

san rafael y águila, tlfns: m-5991-92-93

¿Por Qué Ser Obesa a los 40 Años?
MARMOLA
le ayuda a ADELGAZAR

PARA la mayoría de las personas no existe en realidad motivo alguno para continuar siendo obesas. Casi todos detestan la gordura excesiva pero fallan en sus intentos por librarse de ella porque toman medidas muy poco científicas. Sin embargo, es muy sencillo controlar la gordura excesiva.

¿Muy sencillo? ¿Cómo? . . . ¡Con Marmola! . . . Marmola es el método racional para reducir. Marmola obra bajo el mismo principio en que muchos especialistas basan el tratamiento de casos de obesidad. Marmola obra sin la más mínima molestia; no requiere dietas rigurosas, ni ejercicios fuertes y extenuantes que a veces resultan perjudiciales. Ejercicios moderados, naturalmente, son benéficos. Todo se reduce a tomar cuatro tabletas de Marmola diariamente, suspendiendo el tratamiento cuando haya reducido lo que desee.

No siga usted siendo obesa cuando es tan sencillo y práctico adelgazar con Marmola. Ensaye hoy mismo. Recobre su esbeltez. Pida Marmola en cualquier farmacia.

MARMOLA

Desde 1907 se han vendido 20 millones de cajas en todas partes del mundo.

Registrado en la Secretaría de Sanidad de Cuba bajo el No. 28788

Agentes exclusivos para Cuba: Adolfo Kates & Hijo, Justiz No. 1, Habana

Se entregarán hoy los premios del concurso de biografías de médicos

La Cátedra de Parasitología y Enfermedades Tropicales de la Facultad de Medicina de la Universidad Nacional, invita al acto solemne de hacer entrega de los premios «Finlay», correspondientes al Curso Académico 1937-38, que tendrá lugar en el Salón de Actos del Hospital Calixto García esta noche. Suscribe las invitaciones del doctor Pedro Kourí, Profesor Titular de esa Cátedra.

Presidirán el acto las siguientes personalidades científicas y universitarias: El señor Rector de la Universidad, el Decano de la Facultad de Medicina, el Profesor Titular de la Cátedra de Parasitología, el presidente de la Sociedad Cubana de Biología y Medicina Tropical «Carlos Finlay», el presidente de la Federación de Estudiantes y el presidente de la Asociación de Estudiantes de Medicina.

El programa se desarrollará así: 1o. Apertura del acto, por el Rector. 2o. Palabras por el Profesor de la Cátedra de Parasitología. 3. Palabras por el presidente de la Sociedad Cubana de Biología y Medicina Tropical «Carlos Finlay». 4o. Lectura por su autor, el joven estudiante Jorge Beato, del trabajo que mereció el Primer Premio, y 5o. Entrega de los Premios.

La velada comenzará a las nueve y terminará a las 11. No se requiere traje especial para asistir a ella.

AMENAZADO POR SU ESPOSA

Participó a la policía José Lemus Pérez, vecino de Llinás 37, que su esposa lo ha amenazado con matarlo, ignorando los motivos que tenga para ello.

RECOMIENDA CONSTRUIR UNA NUEVA ESCLUSA EL GOBERNADOR DEL CANAL

WASHINGTON, diciembre 12. AP. El coronel C. S. Ridley, gobernador del Canal de Panamá, informó hoy que «es de la mayor importancia determinar sin demora si es posible construir una tercera esclusa en ese canal, lejos de las que existen».

En su informe anual al secretario de la Guerra Woodring, el gobernador dice que se debe tomar rápidamente una decisión en cuanto a la posibilidad de construir esclusas adicionales «a mucha mayor distancia que las que existen».

Razones por las cuales Vd. debe siempre tener

Resinol

1. Todos los días alguien necesita este Ungüento mitigante y curativo para aliviar Quemaduras Excoriaciones Irritaciones de los pies Rasguños Picazón Cutis barroso

2. Acaso hoy toque a Vd. Un accidente o una afección cutanea puede ocurrir inesperadamente en cualquier momento. Resinol le aliviará prontamente.

De venta en todas las droguerías y farmacias. Muestras gratis del Ungüento y del Jabón Resinol. Pídalas a Resinol, Dept. 49, Baltimore, Md.

Dos Comprimidos **5c.** Dosis: UN comprimido

ABELLA «Enemigo del dolor»

de Cabeza, Muelas, Oídos, Periódicos, Gripe, Fiebre, Malestar General.

"LE TRIANON" JOYERIA OBJETOS DE ARTE AVE. ITALIA 405, TEL. M-9150, HABANA

CUBIERTOS de garantía

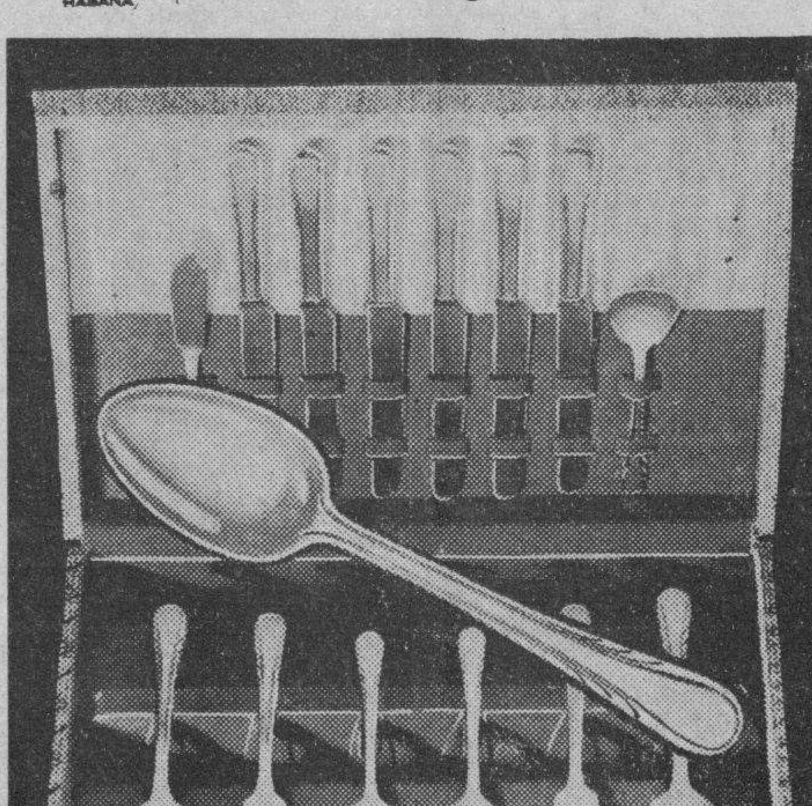

Modelo "ARGYLE" (Exclusivo) **26 Piezas,** (Sin Estuche) **$9.90**

Siempre lo más nuevo al precio más bajo

JOYERIA "LE TRIANON"

S. FONDON Y CIA., LTD. GALIANO 405.

HOSPITAL CALIXTO GARCIA

Director: Dr. Antonio Pulido Humaran, Cirujano de Guardia: Dr. Pedro Nobo Gelats. Médicos de Guardia: Doctores Torras Cabarroca y F. Trujillo.

INGRESOS: Juan Martínez, Manuel Milián, Mirta Alfonso, José Rodríguez, Isabel Pérez, Eustasio Iglesias, Humberto Medinilla, Luis Pérez, Sofío Haro, Manuel Peña, Justo Sánchez, Simeón Aragón, Severiana Cárdenas, Elena Torres, Antoliano Barceló, Marcelo Acosta, Julia Fernández, Cándido Geli, Rafael Negrín, Juana Pérez, Enrique Echevarría, Nemesio Galbán, Alejandro Tamayo, Pedro Martínez, Josefa Muñoz, José Morell, Antonia González, Isabel Cornilio, Ambrosia Rodríguez, Bartolo Otaño, Maximiliano Camejo, Adolfina Ramírez, Felipe Muñoz, Alejandrina Báez, Jesús Ponce, María Escobar.

Total: 36 ingresos.

ALTAS: Adolfo González, Angel Pérez, María Castañeda, Mercedes Herrera, Pastora Navarrete, Raúl Madruga, Evelia Ulloa, Edelmira Valle, Gregorio González, Benita Gómez, Marcial Oduardo, Berta Gómez, María E. de la Vega, Higinia Alfonso, Josefina Hurtado, Josefa Broche, Carmelina Crespo, Etelvina Castillo, Pedro Castellón, Aquelina Torres, María Rodríguez, Arnais Rodríguez, Carmela Ramos, Ana M. Martínez, Antonio Martínez, Dulce M. Pérez, María J. Tellez, Berta Fumega, Ramón Selleck, Pedro Bullo, Sergio Valdés, Tomás Vargas, Ramona Linares, Luis Nadal, Esperanza Luján, Guillermo Yegra, Loreto González, Julio Valdés, Filiberto González, Pedro Casanova, Pedro Martínez, María Ramírez, Alejandrina Báez, Milagros Aragón, María Escobar, Natalia Calderón, José L. Cruz, Flavio Díaz.

Total: 48 altas.

OPERACIONES: Adolfo Hernández, doctor Levy. Atilano Merodio, Inversión vaginal, doctor Miyares. Martín Aguiar, Trasfixión, doctor Martínez Páez. Eustasio Iglesias, Curetaje óseo, doctor Martínez Páez. Mercedes Iglesias, Curetaje cura de Orr, doctor Llópiz. Raquel Lanz, Extirpación de quiste, doctor Guerra. Juana Domínguez, Apendicectomía, doctor Madan. Florentina Sandoval, Laparatomía ginecológica, doctor Guerra. Mercedes Romagosa, Extracción de catarat, Dr. Branly. Lola Yanes, Extirpación de quiste, doctor Branly. Juana Ferreiro, Iridectomía, doctor Branly.

Total: 11 operaciones.

Anestesistas: Doctores Urrutia y Rodríguez Gómez.

Radiografías, 39; fluoroscopías, 20.

VITI

AGUIAR 564 y 565

Entre Muralla y Tte. Rey

PASA LA MARCA NORMAL EL INDICE PRODUCTIVO DE LA RESERVA FEDERAL

WASHINGTON, diciembre 12. AP. La Junta Federal de Reserva anunció hoy que su índice de producción industrial ha pasado de la marca de 100, que era considerada como el nivel normal.

La cifra cien del índice de la Junta iguala a la actividad industrial en el período de 1923 a 1925. Hace concesiones al desarrollo de la población y de la capacidad industrial, considerando que a 140 desaparecerá totalmente el desempleo en los Estados Unidos.

No Sufra A Causa De Callos—Use Blue-Jay

BLUE·JAY CURA CALLOS

DESTROZO UNA CORTINA

María Ruiz Olmo, de España, vecina de 12 entre 5 y 7, en Almendares, acusó a su examante Ramón Mosquera, de haber presentado en su morada destrozándole una cortina. Además la amenazó con «picarle» el cuerpo a navajazos.

ARROLLADO

Marta Padrón Olbe, de 5 años y de Cerezo 56, fué asistida en el Cuarto Centro de Socorro de lesiones menos graves que le fueron causadas en Marina y Fábrica, por el auto 39877 que manejaba Francisco Mazo Mora, de Indio 56.

MIRESE LA LENGUA AL ESPEJO

Si la nota blanca, saburrosa, usted necesita este remedio

Muchas veces, descuidamos atender como es debido algún malestar o indisposición con la idea de que es "cosa de nada". Sin embargo, ¡qué graves consecuencias traen el estreñimiento y el entorpecimiento del hígado! Cuando su lengua se ve blanca y la siente usted pastosa, saburrosa, es generalmente indicación de anormalidad intestinal. El dolor de cabeza, pesadez, cansancio, se deben también muchas veces a la misma causa; y aunque mucha gente lo sabe, hay millares de personas que se descuidan sin darse cuenta de los peligros a que se exponen.

Lo prudente es recurrir a un remedio *adecuado* y de toda confianza: las Píldoras de Brandreth —el regulador intestinal preferido por millones de personas en nuestro propio país y en 70 naciones. Por más remedios que haya usted tomado, le conviene, para bien de su salud, probar las Píldoras de Brandreth. Por sus resultados usted se dará cuenta de que es un remedio superior para regularizar las funciones digestivas y eliminatorias. Recuerde que las Píldoras de Brandreth son puramente vegetales. No acepte sino Píldoras de Brandreth. Todas las farmacias las venden.

M.E.C.D. 2016

FAUSTO AUDITORIUM HOY Universal presenta

ELLOS ASOMBRARON al PUBLICO en: "CALLEJON sin SALIDA"
Lo escandalizaron en "La ESCUELA del CRIMEN"
AHORA le HABAN SALTAR del ASIENTO en
"VIDAS TRUNCADAS"
-LITTLE TOUGH GUY- con
HELEN PARRISH • JACKIE SEARL
ROBERT WILCOX and BILLY HALOP
HUNTZ HALL • GABRIEL DELL • BERNARD
PUNSLEY • HALLY CHESTER • DAVID GORCEY
Ud. LLORARA... REIRA... y se EMOCIONARA INTENSAMENTE ante este DRAMA, el mas HUMANO que se ha LLEVADO a la PANTALLA.!!!
Además 5½ en FAUSTO
"LA FIESTA de la MODA"

SUBLIME
MARAVILLOSA!!!
JUEVES-Encanto-Riviera
ISA MIRANDA y FERNAND GRAVET en
"NIÑA PETROVNA ha MENTIDO"
Un TRIUNFO INTERNATIONAL FILMS!

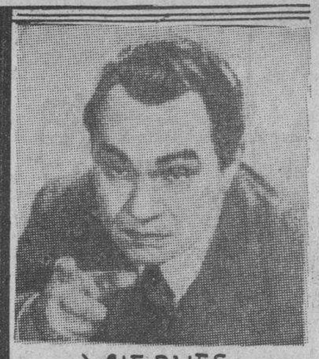

VIERNES
Fausto y Auditorium
Edward G. ROBINSON
en
"YO SOY LA LEY"
Una COLUMBIA

HOY
Encanto y Trianon
2 "HITS" Paramount
Betty CRABBEE
-La venus americana-
"Hank" LUISETTI
el "AS" del BASKET BALL
en
"CONFESIONES de una COLEGIALA"
y
John HOWARD
Heather ANGEL
H. B. WARNER
Reginald DENNY
en
"BULLDOG DRUMMOND en AFRICA"
30¢ 40¢

CARTEL DEL DIA

POR LOS TEATROS:

LA COMEDIA: A-6737.—A las 8 y 45: Ahora seremos felices, Cuba y España por la Compañía de Pous y gran concurso de estrellas para cine. Estaciones CMCF y COCH.

MARTI: M-2724.—A las 8 y 45: El circo Santos y Artigas.

POR LOS CINES:

FAUSTO: M-7800.—A todas horas: Vidas truncadas y Una mujer contra el mundo. Por la tarde L fiesta de la moda.

CAMPOAMOR: A-7054.—A todas horas: La escuadrilla de la muerte y Quiéreme al galope.

ALKAZAR: A-6869.—A todas horas: El tirano de Alcatraz y Bésame y verás.

ENCANTO: M-6055.—A todas horas: Confesiones de una colegiala y Bulldog Drummond en Africa.

RIVIERA: F-2040.—El tirano de Alcatraz y Bésame y verás.

RADIO-CINE: M-1407.—El romance del palmar y comedia.

AUDITORIUM: F-4455.—Vidas truncadas y Tuyo es mi querer.

TRIANON: F-2403.—Confesiones de una colegiala y Bulldog Drummond en Africa.

PAYRET: A-7157.—13 hombres y un cañón y La voz de ultratumba.

NEPTUNO: M-1515.—La marca del fuego y Piratas de ferrocarril

OLIMPIC: F-3711.—La mujer del futuro y Oh... Marietta.

FLORENCIA: U-3553.—La dama de Malacca y Carne de baile.

INFANTA: U-3700.—El batacián en Paris y Mentes destructoras.

MANZANARES: U-3354. — Tempestad sobre el Asia y Bohemios.

ROXY: FO-3255.—Promesas doradas y Zona internacional.

RIVOLI: FO-1130.— Mademoiselle Frou Frou y Los hombres no lloran.

REINA: M-2272.—Cantando llegó el amor y La vuelta al nido.

RIALTO: M-1831.—Alarma en el Mediterráneo y El marido de su hermana.

LARA: M-2421.—Héroes del trópico y Robin Hood del Dorado.

PRADO: M-2822.—Piloto de pruebas y Su majestad el amor.

VERDUN: A-9206.—Mala a pesar suyo y La jornada trágica.

COLONIAL: A-7879.—Aves sin nido y El santo en New York.

CERVANTES: M-6494.—Alarma y La paloma.

MAJESTIC: M-4477.—El santo en New York y Bandido por carambola.

BELASCOAIN: U-5200.—La marca de fuego y El hombre que sabía demasiado.

INGLATERRA: M-6527.—Tres camaradas y Rosalía.

GRIS: F-4292.—Tierra de promisión y La baronesa y el mayordomo.

CUATRO CAMINOS: La traviesa gitanilla y Chan en la pista.

VIVES: F-3128.—Madame X y Capitanes intrépidos.

MODERNO: X-1305. —Abuso de confianza y Hombres nuevos.

SANTOS SUAREZ: I-4600.—La tía de las muchachas y Alma jarocha.

WILSON: U-5863.—La vuelta de Arsenio Lupin y Tres camaradas.

TOSCA: I-3099.—Mujer al fin y Un yankee en Oxford.

CUBA: M-9796.—La india bonita y Huapango.

SALON ROJO: M-4794.—Esclavo de su genio y Secuestrado.

UNIVERSAL: (Egido y Monte).—Un viaje sin regreso y La emboscada sangrienta.

BELGICA: A-9128.—Prisionero del Artico y Tres argentinos en Paris.

VIOLETA: M-3238.—La sombra del escorpión (Serie completa).

MENDOZA: I-7285.—Rebeca y La venganza de Tarzán.

RADIO CINE MAÑANA

Doble y GRAN PROGRAMA METRO
ROBERT TAYLOR con Maureen O'SULLIVAN, FRANK MORGAN y Edward ARNOLD
en SU NUEVA y SENSACIONAL CREACION
"RUGE LA MULTITUD"
ADEMAS ESTRENO:
"MUJER contra MUJER"
Herbert MARSHALL - Virginia BRUCE - Mary ASTOR
El MEJOR PROGRAMA de 1938!!

UN PROGRAMA EXTRAORDINARIO EN EL ALKAZAR

La sensacional historia de Steve Murkil, el temible pandillero, que preso en la famosa prisión de la isla Alcatraz logró escapar de la misma y apoderarse de un barco, donde aprendió la triste lección de que si pudo burlarse de las leyes de tierra no pudo hacer otro tanto con las del mar ...! Drama de acción en que los nervios se ponen a prueba y en cuyo reparto figuran en primera línea Gail Patrick y Lloyd Noland: «El tirano de Alcatraz» se exhibe hoy acompañada de la simpatiquísima comedia musical «Bésame y verás», con Marta Raye y Betty Grable. Además el Noticiario. Los precios: 30 centavos de 1.30 a 6.30 y 40 centavos después; niños, 20 centavos, y tertulia familiar 10 centavos.

El lunes, el espectáculo de la pantalla que el público ha aplaudido a rabiar y la crítica unánimemente ha elogiado con las más encomiásticas opiniones, «Al compás de mis recuerdos», maravillosamente interpretada por Tyrone Power, Alice Faye y Don Ameche. El drama de tres corazones en la edad en que el amor es loco...! El alarde cinematográfico de la 20th Century Fox en 1938...! Inspirado en la... del más popular de los... res norteamericanos, Irving... Conjuntamente se estrenará... nífica super-producción de... Venable «Tierra romántica».

Pronto: Jack Holt en el... drama de la Columbia «Hi... de la ley». Muchachos entre... criminales del mañana...! de entre ellos será el enemi... blico número 1 del futuro?... ciónese ante el terrible ex... de una algarada en un re... rio... que costó la vida a... venzuelo que comenzaba a... y todo por la ambición y la... sericordia de la humanidad.

NACIONAL HOY
Desde las 2 p.m. 30¢ y 40¢
ANNABELLA en "LA ESCUADRILLA DE LA MUERTE"
GRAN EXITO 5½ 9.45 SCREENO la SENSACION de HOLLYWOOD Grandes Regalos

El JUEVES: «NIÑA PETROVNA HA MENTIDO» en el ENCANTO

Hoy y mañana presenta por última vez la empresa de este aristocrático teatro a la «venus americana» Betty Grable y al as del basket ball Hank Luisetti en la magnífica producción de ambiente colegial «Confesiones de una colegiala».

Completa el programa la intensa y peligrosa aventura «Bulldog Drummond en Africa», con John Howard, Heather Angel, H. B. Warner y Reginald Denny. Además el Noticiario. «Confesiones de una colegiala» se exhibe a las 3.47, 6.11, 8.18 y 10.42, y «Bull Dog Drummond en Africa» a las 4.54, 7.18 y 9.42. La función es continua desde las 3.30 y los precios, 30 centavos hasta las 6.30 y 40 centavos después; niños, a todas horas, 20 centavos.

El jueves, Internacional Films presenta con verdadero orgullo la fastuosa y espectacular super-producción «Nina Petrovna ha mentido», maravillosamente interpretada por Issa Miranda y Fernand Gravet. Obra curiosa, en que la poesía el romance y la tragedia se mezclan de la manera más cautivadora que se pueda imaginar. Si uno se dejara llevar por sus sentimientos, estaría muy cerca de encontrar esta película como la mejor de la... toria del cine... Es el milag... una mujer: Issa Miranda, q... terpreta el papel de Nina Pe... Es una mujer excepcional, ... de toda ella un encanto que ... hecho de inocencia y de pe... dad, mezclados en proporcion... es difícil de determinar. En... interpretación que por mucho... dos nos hace recordar «La ... de las Camelias», Issa Miranda ... ga a una perfección tal que ... cilamos en compararla a la ... Su personalidad envuelve la ... la de un encanto tal que sólo ... de calificarse de exquisita. La ... tira de Nina Petrovna «es la ... dad de una gran actriz».

Tam-Tam

Hoy - REX - CINEMA - Hoy

La película cubana que ha sido la sorpresa del año. En TANDAS ESPECIALES, de 7 a 11 p. m., junto con un programa completo de películas cortas.—ENTRADA: 30 CENTAVOS.

De 11 a. m. a 7 p. m., programa escogido de películas cortas, como siempre, a los precios de costumbre.

SAN RAFAEL Y AMISTAD.—TELEFONO M-2214.

PROGRAMA MONSTRUO
2 ESTRENOS
NACIONAL
DESDE el JUEVES 15
2 DEBUTS!
IBERO AMERICA FILMS presenta una película de palpitante actualidad!
ESTRENO en CUBA!!
"HAMBRE"
Un drama de gran significación humana! Sincero! Sentido! Impresionante!!
con RAFAEL FALCON
ADEMAS se ESTRENA "AMIGOS PELIGROSOS" Producción METRO con Melvyn DOUGLAS y Florence RICE
GRAN SHOW! 5.45 y 9.45 DEBUT! ANITA SEVILLA la ESTRELLA MAXIMA de la CANCION GITANA! y REAPARICION de LAS 2 MARIAS FAMOSAS CANCIONERAS MEXICANAS
SEMANA ANIVERSARIO DIC. 24 al 30!
ESTRENO en CUBA "LA LEGION EXTRANGERA" Super producción Francesa!
y DEBUT! JOHN BUX (El hombre de goma) Procedente del FOLLIES BERGERE de PARIS!

ESCENARIO Y PANTALLA

ENCANTO: «CONFESIONES DE UNA COLEGIALA»

La acción de esta película transcurre entre estudiantes. La tónica del «film» es, por lo tanto, jovial y alegre. El ambiente de broma, de bullicio, de jácara. La novatada pone alguna vez la burla casi a la altura del vejamen; pero hay que perdonarlo porque no va en ello el menor asomo de maldad. Es el desbordamiento de las energías vacantes de una juventud pletórica que no halla la manera de gastarlas en el deporte porque el director del colegio, un señor grave y un poco cascarrabias, cree que a las aulas se va a cultivar el espíritu y no la materia, como si fuera posible conservar robusta y sana la mente en un cuerpo débil y enfermizo.

Al director de este colegio habría sido oportuno leerle las Máximas de Giraudeux sobre el deporte, particularmente aquella que dice que no es lo mismo vivir en «estado de conservación» que en «estado de vida». Quien no ejercita el cuerpo apenas se mantiene sin corromperse por un milagro de la sangre, como se conserva un organismo muerto en alcohol. Para vivir de veras, para vivir en plenitud, hay que mirar al cuerpo como el recipiente noble del espíritu. La gracia está en exaltar lo corporal (que no es lo mismo que lo carnal) sin incurrir en narcisismo o paganía.

Claro que todas estas sutilezas no fueron tenidas en cuenta por los productores de esta película y sin duda hicieron bien. Se ha ido al bulto de la anécdota, prestigiada en este caso por la virtud exultante del ambiente escolar, ágil, vigoroso, yodado.

El conflicto se produce naturalmente entre los alumnos que se ven obligados a cultivar los deportes «cum granu salis» y casi subrepticiamente y el director cascarrabias, cuyo hijo ha ingresado como novato en la institución.

No hay que decir que la juventud triunfa. La juventud triunfa siempre. La experiencia podrá derrotarla a veces, pero no vencerla. Los alumnos logran constituir un excelente «team» de «basket-ball», que obtiene sucesivos triunfos sobre los de otras organizaciones escolares. Les llega, sin embargo, el último y decisivo turno con el «five» de la Universidad del Estado. La contienda ha de ser reñida. A última hora el «team» de «Middleton», que así se llama el colegio de marras, se encuentra con que el mejor de sus jugadores no puede tomar parte en el «game»; el claustro del colegio lo ha eliminado como castigo por haber obtenido suspenso en Matemáticas. Empieza el juego y en el primer «half» la Universidad del Estado obtiene una gran ventaja sobre su contrincante. En el segundo «half» todo continúa en la misma forma desfavorable para «Middleton», pero entonces el director cascarrabias, aguijoneado por los alumnos, le levanta la suspensión al jugador eliminado y él mismo lo va a buscar a su casa para que tome parte en el juego. Las cosas cambian y el recién llegado «forward», desplegando un juego rápido, violento, espectacular, le da el triunfo a «Middleton».

No falta, desde luego, la nota romancesca, en la que toma parte una joven y bella artista, Betty Grable, llamada la «Venus norteamericana».

Francisco ICHASO

NOTAS

«Vidas Truncadas» y La Fiesta de la Moda en el FAUSTO

Con fango en la cara, fango en las ropas, fango en los labios, así los hizo crecer el ambiente de aquellos alrededores. Difícilmente se podía esperar que jugaran limpios en la terrible lucha que amenazaba su existencia... Ellos asombraron al público en «Callejón sin salida». Lo escandalizaron en «La Escuela del Crimen», y ahora lo hará saltar en sus asientos en esta gran producción de la Universal titulada «Vidas truncadas». Usted llorará, reirá y se emocionará intensamente ante este drama, uno de los más humanos que se ha llevado a la pantalla. Conjuntamente se estrena el sentimental drama «Una mujer contra el mundo», con Alice Moore y Ralp Forbes. Amor y sacrificio maternal... vs.... amor de mujer...! He aquí el ángulo más sentimental de película alguna...! La trama de una desolada mujer que tuvo que luchar contra el mundo por la defensa de su hijo... y de su felicidad...! Hoy en turno elegante de 5.30, en la escena tendrá lugar «La gran fiesta de la moda». América presentará 18 creaciones exclusivas escogidas entre una extensa variedad recientemente adquirida en New Yok que causarán verdadera sensación...! Escultural... señoritas modelos lucirán estas preciosidades. Además, como nota simpática, un grupo de jóvenes exhibirá modelos de trajes creados por los renombrados sastres de «El Sol». Una gran representación de nuestro mundo social se ha dado cita para Fiesta de la Moda. Los precios: 30 centavos de 2.30 a 6.30 y 40 centavos después; niños, a todas horas, 20 centavos y tertulia familiar 15 centavos.

El viernes, Columbia presenta al colosal actor Edward G. Robinson superando todos sus anteriores triunfos en el sensacional drama «Yo soy la ley». El más poderoso imperio del crimen duramente fustigado hasta el exterminio, por un fiscal valiente... al que no amedrentaron las amenazas... ni hicieron titubear los ofrecimientos...! Vea a Edward G. Robinson en la cumbre de sus éxitos, en la producción «Yo soy la ley», de tan formidables ángulos que parece la más terrible página arrancada de los más horrorosos hechos de sangre de la vida real...! Una producción que lo impresionará... sin saber qué más: si la labor enorme de Edward G. Robinson o la trama de la película de magnitud gigantesca...!

A la VENTA las LOCALIDADES PARA «LUCIA» en el NACIONAL

Como saben nuestros lectores por haberse así publicado, a petición del público «Opera Nacional» ofrecerá una nueva audición de «Lucía de Lammermoor», el bellísimo «spartito» de Donizetti, el próximo día 23, a las 9.30 de la noche, en nuestro gran teatro «Nacional».

Serán intérpretes, como lo fueron en la que se ofreció con éxito magnífico en el «Auditorium», la soprano Carmelina Rosell, la mezzo-soprano Margarita del Haya, el tenor Francisco Naya, el barítono Alberto Márquez, el bajo Roberto Nieto y los tenores Ramón Armengol y Armando Finzi, completándose el espectáculo con 50 coristas y 40 profesores de orquesta, bajo la batuta del que es director concertador de «Opera Nacional», maestro Gonzalo Roig.

Las localidades estarán a la venta desde hoy en la Contaduría del teatro «Nacional», teléfono A-6700, y en las oficinas de «Opera Nacional», Maloja 206, teléfono M-2007, rigiendo los siguientes precios: palcos platea y principal, $8.00; palcos segundo piso, $6.00; luneta hasta la fila 15, $1.50; luneta desde la fila 16, $1.00; asiento de palco, $1.00; butaca, $0.80; delantero de tertulia, $0.50; entrada a tertulia, $0.40; delantera de paraíso, $0.30, y entrada a paraíso, $0.20. Los señores socios de Pro-Arte Musical disfrutarán de un 10 por ciento de descuento adquiriéndolas en las oficinas de «Opera Nacional», hasta las 5 de la tarde del día 22.

Véase más ESCENARIO Y PANTALLA y las GACETILLAS en la página OCHO

Radio CINE
HOY ULTIMO DIA HOY
EN TODOS LOS TURNOS
Películas Cubanas s.a. presenta

El Romance del PALMAR
con
Rita Montaner
Carlos Badías
J. M. Linares Rivas
Julio Gallo
Federico Piñero
Alicia Rico
Alberto Garrido
M.ª de los A. Santana
Margot Alvariño
Julio Díaz
Director Ramón Peón
Dirección Musical de Gonzalo Roig
Tarde: 40 Cts. Noche: 50 Cts.
(Distribuida por Republic Pictures of Cuba.)

HOY: «EL TIRANO DE ALCATRAZ» EN EL RIVIERA

Un programa extraordinario de doble estreno presenta hoy la empresa de este elegante teatro: Gail Patrick y Lloyd Nolan en el sensacional y espectacular drama de gangsters «El tirano de Alcatraz». Pistoleros que la desesperación convierte en piratas y se disponen a vender caras sus vidas...! «El tirano de Alcatraz» es la película que le hará vivir en unos minutos todos los horrores de la más truculenta aventura que su imaginación ha soñado...! Completa el programa la archi-simpatiquísima comedia musical «Bésame y verás», con Martha Raye y Betty Grable. Además el Noticiario. Los precios: 30 centavos por la tarde y 40 por la noche; niños, tarde y noche 20 centavos y tertulia 15.

Mañana, magnífica función a beneficio de los empleados de este teatro.

El jueves, una film de belleza excepcional, una de las películas más lujosas de la historia del cine...! Un romance cautivador... sugestivo... un tema intensamente dramático... Una interpretación gloriosa... Vea «Niña Petrona ha mentido», que tiene por admirables intérpretes a Issa Miranda y Fernand Gravet. Una película que esta empresa recomienda con verdadero entusiasmo.

El viernes, Universal presenta a los muchachos de «Callejón sin salida» y «La Escuela del Crimen» en el drama de dramas «Vidas truncadas».

El sábado y domingo el inmenso astro Edward G. Robinson superando todos sus anteriores triunfos en «Yo soy la ley».

NACIONAL: «LA ESCUADRILLA DE LA MUERTE»

En pocas películas se asocian con tanta eficacia los más legítimos valores emocionales como en «La escuadrilla de la muerte» o «Perdida en la niebla». Esos factores dramáticos inherentes a las hazañas aviatorias están usados como fondo de una trama cautivadora que tiene el esencial aliciente de lo sentimental, magníficamente manejado.

«La escuadrilla de la muerte», de impresionante realismo, de originalidad grande y admirablemente interpretada por la incomparable Anabella, se repite hoy, a las 2.25, 6.20 y 10 de la noche; alternando con «Quiéreme al galope», divertidísima comedia que se exhibe a las 4.15 y 8.05; además, un cartón y una variedad bien seleccionados.

Y a las 5.30 y 9.30 todos los que estén presentes en el «Nacional» probarán su suerte con sólo mirar a la pantalla y consultar luego los números que acompañan a sus tickets de entrada. A esas horas, exactamente, funcionará el Screeno, que representa apreciables premios y, además, emociones gratísimas y una sensación jamás experimentada en espectáculos de esta índole.

Los precios del «Nacional» son 30 centavos por la tarde y 40 por la noche; tertulia, 15 centavos.

Precediendo a la semana aniversario, señalada para el 24, comenzará pasado mañana, jueves, otra semana de extraordinario aliciente. Durante toda ella actuará la más sugestiva, la más notable, la más arrebatadora de todas las artistas que cultivan el género español. Se trata de Anita Sevilla, que después de consagrarse en España, acaba de alborotar a los argentinos y viene a conquistar a los habaneros. Ese mismo día comenzarán las exhibiciones de «Hambre», un «film» de la hora, un «film» que encierra un conflicto humano del presente.

Hemos aludido a la semana aniversario y, ratificando que comenzará a ofrecerse el día 24, añadimos que la ha organizado la empresa del «Nacional» para conmemorar, junto con el público, el vencimiento de cinco años de recíproco entendimiento, la una combinando espectáculos y disfrutándolo el otro. Como gran aliciente de esta semana-aniversario está John Buck, a quien deben ver todos los que quieran saber lo que es baile y lo que es originalidad.

En ese mismo programa donde John Buck va a justificar su prestigio ganado en «Follie Bergere», de París, y el Casino de Buenos Aires, figura una película que encierra las emociones más insospechadas, dentro de su realismo fuerte e impresionante: «La legión extranjera».

Otra actuación se prepara de «Opera Nacional». Para el próximo día 23, con «Lucía», por Carmelina Rosell y Panchito Naya.

RIALTO Jueves 15 2 ESTRENOS Universal
Barton Mc. LANE y Glenda FARRELL en
"ESE PRESIDIARIO"
EMOCIONANTE Y SENSACIONAL SUPER-PRODUCCION NUEVA UNIVERSAL
Y ESTRENO DE "GUARDIANES de la LEY"
con Constance MOORE y John KING

Fredrich March en «AHI VA MI CORAZON» en el CAMPOAMOR

Hoy y durante toda la semana presenta la empresa de este simpático teatro la alocada y archisimpatiquísima super-comedia de Hal Roach «Ahí va mi corazón», deliciosamente interpretada por Fredric March y Virginia Bruce. La muchacha del limitado círculo de los millonarios tiene joyas, pieles, orquídeas, piscinas romanas y... hasta yate...! Baile alocadamente, y se embriaga en los clubs nocturnos... Su vida es una eterna carcajada...! pero en lo hondo de su alma tiene ansia insatisfecha...! ¿Por qué es inquieta y no es totalmente feliz?... Vea «Ahí va mi corazón». Completa el programa la magnífica film «Una novia difícil», con Anne Nagel y Warren Hull. Además el Noticiario. Los precios: 20 centavos de 1.30 a 6.30 y 30 centavos después; niños, a todas horas, 15 centavos y tertulia 10 centavos.

El martes, Fred McMurray, Ellen Drew y Bing Crosby en la «tremendamente» alegre y divertida producción de la Paramount «Tres en apuros». ¿Conoce usted el sistema de apuestas australiano? ¿No?... Pues vea en «Tres en apuros» cómo se salva la fortuna de la familia...! Es un «tip» para cuando vaya usted al hipódromo... Se lo damos sin cobrarle un centavo...! Pero tiene que ver la producción.

RADIO CINE: «EL ROMANCE DEL PALMAR» (ULTIMO DIA)

Hoy por última vez presenta el más grande teatro de Cuba, «Radio-Cine», la segunda producción cubana que se titula «El romance del palmar», una producción de Películas Cubanas S. A. y que distribuye la Republic Pictures para la cual escogieron el más selecto conjunto de actores del patio, interpretando el rol principal la conocida Rita Montaner con Carlos Badía y J. M. Linares Rivas, secundados por Julio Gallo en su nueva caracterización de guajiro criollo, el negrito Alberto Garrido, el cual aparece por primera vez en escena de blanco; el simpático Federico Piñero, más gracioso que nunca, y Alicia Rico, Margot Alvariño y otros más. La dirección estuvo a cargo del conocido cubano Ramón Peón y la dirección musical del maestro Gonzalo Roig.

Su trama está repleta de situaciones cómicas, las cuales se entrelazan con momentos de emoción, de intrigas y un bello romance de amor. Todo presentado con un gusto exquisito y un lujo deslumbrador.

Para completar el programa se exhibe también una lindísima media musical en colores, una «La pequeña diplomática», un cumental explicado en español el Mediterráneo y además el Noticiero.

Los precios: luneta y primer... 40 centavos antes de las 6.30 y pués 50 centavos; los niños 20 tavos y la tertulia, entrada por cordia, 20 centavos.

Mañana, un doble programa dos estrenos estupendos: el «Ruge la multitud», con el indiscutible de las mujeres, Taylor, esta vez con Maureen llivan, que interpreta un papel ronil de boxeo, estrenándose la interesante producción titu «Mujer contra mujer», de Marshall y Virginia Bruce.

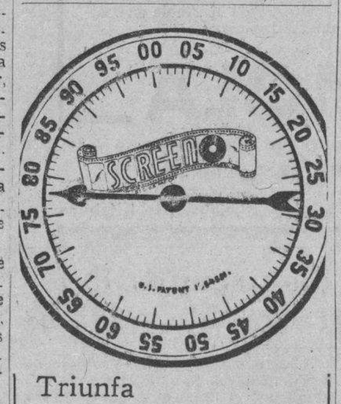

Triunfa
'EL SCREENO'
En el Teatro
NACIONAL
De grandioso y espectacular
Puede calificarse
El triunfo que obtuvo ayer
En el "Teatro Nacional" "EL SCREENO"
Regaló al público 50 pesos en Billetes de la Lotería, igual regalará Hoy.
Asista al Teatro Nacional y juege el 'Screeno'

HOY ESTRENO DE «AHORA SEREMOS FELICES» Y EL GRAN CONCURSO PARA ESTRELLAS DE CINE EN LA COMEDIA

Por fin... esta noche en la regia función de las 8.45 la empresa del teatro «La Comedia» ofrecerá el anunciado estreno de la preciosa revista «Ahora seremos felices», debutando la encantadora pequeña gran estrella Georgina Oliva, considerada como la sensación de 1939. Este es el último descubrimiento de Roberto Rodríguez, que se siente orgulloso de presentarla ante el público habanero, en la seguridad de que pronto se convertirá en una favorita por sus notables condiciones artísticas. «Ahora seremos felices» será brillantemente interpretada por la compañía de Carlos Pous, donde figura el «Trío de la Risa», integrado por Alicia Rico, Adolfo Otero y Carlos Pous. «Ahora seremos felices» es la canción tema de esta obra que encantará a los asiduos de «La Comedia». Se completa el programa con la petit revista «Cuba y España», actuando las figuras más notables de la compañía, que brindarán los números más selectos de sus respectivos repertorios. Después, el gran concurso para estrellas de cine con premios en efectivo para los... fadores: el primero de 10 pesos, segundo de 7 pesos y el tercero 5 pesos. Los triunfadores tienen derecho a una prueba en «Pelí... Cubanas, S. A.», pudiendo... to convertirse en una luminaria... séptimo arte. Sólo 40 centavos... le la luneta numerada y 30 la... ca numerada hasta la cuarta... el resto, sin numerar, 20 centavos. El viernes se ofrecerá una cena... de la compañía de Carlos Pous... «Las mulatas de Bam Bayo».

Este programa y el gran concurso para estrellas de cine se trasmitirán por las populares estaciones COCH (onda larga y COCH (onda corta) sintonícelo.

LA «NUEVA UNIVERSAL» Y EL AÑO 1939

Un año más que añadir a la cadena de triunfos de la «Universal»; pero este año es el más trascendental, pues, como vulgarmente se dice, hemos «echado la casa por la ventana». Este es el año de más grandes producciones, el año en que se consagrará «La Universal» como casa de primera línea, tanto en la parte artística como en la parte comercial. Este año tenemos las mejores producciones del mercado, las que los empresarios exhibirán muchas veces, y, ¿por qué?, porque les darán mucho dinero. Sucintamente daremos algunos detalles acerca de nuestro producto del próximo año:

Tres: Deanna Durbin, dos Irene Dunne, una John Stahl, una Charles McCarthy, una Constance Bennett, una Margaret Sullavan, una de la Pandilla del «Callejón sin Salida» y dos espectaculares. Y por si esto fuera poco, a primeros de año le daremos una sorpresa a nuestros amigos los empresarios.

Además, como siempre, ocho Oeste, cuatro series, dieciséis comedias y ocho revistas relámpago y cinta y dos noticiarios explicados en español, y dieciocho producciones y entre las estrellas Jackie Cooper, James Stewart, Bing Crosby, Wallace Bickford, Charles Ruggles, Mancha Auer, Tom Brown, Nan Grey, Helen Parrish, Joel McCrea y Andrea Leeds.

Y ahora nuestra organización: Director general, George R. Weeks; Representante general de la Universal Pictures de New York, Sr. Francisco Rossi; Assistant manager, Mario Fernández; Departamento de Marca, Cristóbal López; Jefe de contabilidad, Oscar Allen; Jefe de embarque, Fermín Almeida; Jefe de Propaganda, Alfredo Molina; Fotografías, Margarita y Magnolia; Ayudante, Adolfo Fernández.

Todos nos complacemos en ofrecer a los empresarios y desearles que hagan mucho dinero con todas las películas... pero con las de nosotros que ganen más.

M.E.C.D. 2016

Inmaculada voz, alcance ilimitado, selectividad extraordinaria. modelo de mesa 12-Q-4 — $200

RCA Victor 1939

Entre los receptores de mesa, este modelo no tiene igual; en su lujoso mueble estilo continental, encierra un chasis de 8 bandas ampliamente separadas - Visor gigante Internacional - 12 tubos R C A Víctor - Ojo Mágico - Reproducción de alta fidelidad - Conmutador para Radio-Victrola - Enchufe para Tocadiscos Victrola y Altoparlante de 30 cm.

Bandas de onda corta separadas para 49, 31, 25 y 19 metros

HUMARA Y LASTRA, S. EN C. MURALLA 405 407 M-1640 M-9095
CÍA. CUBANA DE FONÓGRAFOS O'REILLY 523 TELÉFONO M-1208
UNIVERSAL MUSIC CO. SAN RAFAEL 104 TELÉFONO M-2932
LA CASA DE LA MÚSICA BELASCOAÍN 262 TELÉFONO U-5458
CASA BARRIÉ O'REILLY 453 M-8598

Todos los Domingos a las 2 P. M. Programa "LLAVE MÁGICA" Retrasmitido por las Estaciones CMQ y COCQ-CMBZ y COBZ

CRONICA HABANERA

EL ULTIMO COMPROMISO

Una grata nueva de amor, recoge la crónica de hoy.

No es otra que la del compromiso amoroso, formalizado oficialmente el sábado último, entre la bellísima señorita Imy Agramonte y Oliver y el doctor Roberto Machado y Ortega, el joven y talentoso especialista.

Ante los padres de la linda Imy, el señor Joaquín Agramonte y señora Petra Oliver, miembros los dos de la mejor sociedad de Camagüey, hizo la petición personalmente el feliz elegido.

Para tan simpática pareja, nuestra enhorabuena.

SANTOS DE HOY.—Para hoy señala la iglesia dos grandes festividades, Santa Otilia y Santa Lucía.

Entre las damas que están de días cúmplenos saludar en primer término a la respetable señora Lucía Hort mann, viuda del inolvidable doctor Marcelino Weiss.

También saludamos a su hija Lucerito, la joven y bella Condesa de Chateauvieux.

Siguen las felicitaciones para Lucía Larrea de Aixalá, tan interesante siempre.

Lucía del Castillo de Martín, Lucía Rivero viuda de Carrión, Lucía Aragón de Pitaluga, Lucía Rodríguez de Frau, Lucía del Pozo viuda de Aragón y Lucía Fernández Rivero de Suárez, madre de compañeros muy timados en esta casa.

Y por último, Lucía Orúe esposa del doctor Enrique Castellanos.

Entre las señoritas:

La gentilísima Lucy Kay, perteneciente a distinguida familia de esta sociedad.

Lucía Lanz, Lucía Olivia, Lucía Zitelman, Lucía, Mora, Lucía Méndez, Lucía Suárez, Lucía Pérez, Lucía Domínguez Mahoney, Lucía Tejera y Díaz.

Lucía Fernández de Castro, muy bonita y muy graciosa, hermana de nuestro querido compañero Jorge Fernández de Castro Director político de «¡Alerta!»

Y la lindísima Lucy Whitehouse e Insúa.

Otilias.

Otilia Navarro, distinguida esposa del señor Adolfo R. Argüelles y su linda nieta Otilia Yanes y Argüelles el encanto de sus padres, doctor Tomás Yanes y Manuelita Argüelles.

La señora Navarro de Argüelles que reside en Baracoa Oriente está actualmente de temporada en la Habana.

Una distinguida dama: Otilia Crusellas de Rodríguez y su graciosa hija Otilia Rodríguez y Crusellas, que acaba de contraer matrimonio con el estimado joven Rafael de la Sierra.

Otilia Bachiller de Camp, bella y gentil dama que reisde en el Norte.

Otilia Barreras de Heydrich.

Otilia Puente de Howfon.

Otilia López de González Lorente, Otilia González de Pérez Raventós y Otilia Glol de André.

Otilia Ramos, bella y gentil esposa del señor Felipe López González.

Otilia de Céspedes de Fernández.

Otilia Beoto viuda de Franco, Otilia Pazos de Catasús y Otilia Reyes de García.

Y Otilia Falcón, la distinguida señora de Aurioles.

Un grupo de señoritas:

Otilia Ruz y Valdés Fauli, bella y gentil que brilla en sociedad.

Otilia Llata.

Otilia de Céspedes, Otilia O-Reilly, Otilia Mena, Otilia Blanco, Otilia Martínez, Otilia Abascal, Otilia Molina, Otilia González.

Y Otilia Castro y Fernández tan bella y tan encantadora.

COMIDA ELEGANTE. — En la noche del domingo ofrecieron una comida en su bella residencia del Vedado, el doctor Tomás Terry y su bella y encantadora esposa Herminia Saladrigas.

Comida elegante, para cumplimentar a un grupo selecto de sus amistades.

Toda la casa aparecía adornada con flores.

En el comedor fué servido un rico buffet sobre una gran mesa decorada con un centro de gladiolos.

Entre los matrimonios se encontraban doctor Guillermo Belt y Cuquita Martínez, doctor Jorge Alfredo Belt y Alicia de Cárdenas, doctor Eusebio Dardet y Lourdes de Cárdenas, doctor Francisco Pérez de la Riva y Rosario de Cárdenas, Edgar Runken y Teresita Moas, doctor Juan Antonio Hernández Corujo y Graciella González del Valle, doctor Santiago Verdeja Jr. y Virginia Rasco, doctor Eduardo Delgado y Ela Aguiar, Ricardo Moreira y Graciella Bandini, Carlos Arnoldson y Clotilde Alecán, Manolo Velasco y Elena Rosaínz, doctor Ricardo Morán y Lila Forcade, doctor Joaquín Viñals y Mercy Taquechel, Jorge de Oña y Conchita Giberga, Rafael Castro Montejo y Corinita Aballí, José García Montes Silva y Cusa Fabar, doctor Gustavo García Montes y Cecilia María López Muñoz.

Completando la relación de los matrimonios el Secretario de Agricultura ingeniero José García Montés y su gentil esposa Teté Angulo.

La señora Lilia Carrera de Estéfani.

Entre las señoritas, Enriquetica y María Teresa Gómez Waddington, Carmita y Teresa García Montes, Teté Fraas, Sylvia Maribona, Aimée Molino, Olga Carrera, Emma Rotger, Josefina Giménez y la encantadora Cristina Saladrigas.

En re los jóvenes, Waldo de Salazar, Juan Luis Bilbao, Mateo Molamphy, Rogelio Bombalier, Mauricio Molino, Mamín Giberga, doctor Humberto Faz Tabío, doctor Augusto Saladrigas Jr., y doctor Arturo Abelli Jr.

El doctor Jorge García Montes.

Y este cronista.

(Continúa en la página NUEVE)

CORTES Y RETAZOS

En su acostumbrada visita a LA FILOSOFIA no deje de ver las tentadoras mesas de CORTES Y RETAZOS, consecuencia lógica de la grandiosa venta especial de sedas invernales que acabamos de realizar.

No se trata de los retazos corrientes que se encuentran en todas partes, sino de retazos de buen tamaño, fines de piezas, verdaderos cortes de vestido en los nuevos colores de moda... que han sido marcados a precio de quemazón, a menos de la mitad de su justo valor.

Para Regalar

En estos días, que el obsequio resulta ineludible, no encontrará nada mejor que estos CORTES Y RETAZOS de LA FILOSOFIA para salir airosa de los regalos que siempre hay que hacer a Creches, Asilos, y demás instituciones benéficas.

¿Qué otro "regalito" pudiera hallar que fuese más útil, que agradase más y que le costase a usted menos?

LA FILOSOFIA

HA DESFILADO MILLON Y MEDIO DE PERSONAS POR EL HOGAR DE LAS DIONNE

Las «quíntuples» Dionne, que viven en su hogar de Ontario, han disfrutado de la misma salud y bienestar que cualesquiera niños de otros países, según manifestó el doctor Allan R. Dafoe, médico de la famosa familia. Un importante resultado del nacimiento de las quíntuples, dijo el doctor Allar R. Dafoe, es que el temor de la muerte prematura de las niñas ha declinado considerablemente. Otro hecho, de aspecto psicológico, es que el nacimiento de las Dionne ha servido para aumentar la atención por los «babies» en Canadá y en otros países.

Refiriéndose a la popularidad de las Dionne, el doctor Dafoe declaró que aproximadamente un millón quinientas mil personas han visitado a Callander con el sólo propósito de ver a las niñas.

150,000 personas visitaron a las quíntuples en 1935; 220.000, en 1936; 450.000, en 1937, y en 1938, 400,000 visitantes han rendido su homenaje a las cinco niñas.

«Todo el mundo ama a los niños», dice el doctor Dafoe, «y cuando usted logra obtener cinco, tan fácilmente, se comprende, mucho más, la admiración que por ellos se siente. Apropiado cuidado y buena dieta, son las cosas más efectivas, en el mundo, para los niños. Los niños deben tener un hogar feliz, hasta donde puedan alcanzar esa felicidad. Los niños no deben ver a sus padres, embargados en riñas. Si su hogar no es feliz, usualmente, sus hijos tampoco lo serán y si en su hogar no hay salud, tampoco ellos podrán disfrutarla. De padres enfermos no se pueden esperar hijos saludables».

CAPAS de PIEL

Una oportunidad para nuestras clientas

Preciosas capas de pieles de superior calidad; así como zorros y piel por varas, a los más bajos precios.

Bazar Inglés

Galiano y San Miguel

CARDENENSES

SANTA LUCIA

La festividad del martes

Santa Lucía.

El santo del martes.

Entre las que recuerdo llevan ese nombre y están de días, citaré a Lucía Luis de Fernández, esposa del señor José Ramón Fernández, propietario de la acreditada peletería «La Opera».

Lucía González.

Lucía Torres de Flores.

Lucía Díaz de Brito, Lucía Rodríguez de García, Lucía Gutiérrez de Pascual y Lucía A. de López.

Varias las señoritas.

Un grupo nutrido.

La linda Lucía Villa de Jongh, elegante cardenense ausente de estos lares y para la que tengo mis mejores recuerdos; Lucía Piloto, muy simpática; la bella Lucía Collazo, Lucía Bringuier, Lucía Amat, Lucía Torres, Lucía González.

A todas mi felicitación.

Mi saludo cumplido.

El quinto año de vida

De un baby, el martes.

Muy gracioso.

El más tierno fruto de los felices esposos señora María García de Alvarez y el señor Ramón Alvarez, acreditado comerciante que cumple el quinto año de vida entre besos y mimos.

Una gloria de sus padres.

Un tesoro apreciado.

Dos lirios.

Lirios lozanos.

De frescor y juventud.

Dos figulinas encantadoras de dulces sonrisas, primaverales, Silvia Muxó y Lily Smith Tabío, que pasan una temporada entre nosotros, la primera en la residencia de los distinguidos esposos Muxó-Castro y la segunda en la de la señora viuda de Castro.

Proceden de la Habana.

De aquella sociedad.

Lily Smith Tabío, de ojos preciosos de hechizos embrujadores, y Silvia Muxó, muy linda e inspiradora.

Para ellas mi saludo.

Mi cálido elogio.

Los esposos Cambó-Arredondo

Un alta anoto.

Con verdadero placer.

Vienen a formar parte de nuestra sociedad los distinguidos esposos señora Rosario Arredondo de Cambó y el señor Angel Cambó y Ruiz, Director gerente de la poderosa emisora capitalina CMQ.

Con ellos sus hijos.

Martica y Angelito.

Los sociables esposos Arredondo-Cambó instalan su residencia en esta Perla del Norte, cuna de Angelito; desde la que luchará por obtener un acta de Senador por la provincia de Matanzas.

Me place saludarlos.

Con el mayor afecto.

Chocolates del Tennis

De sábado a sábado.

Recibos invernales.

Recibos elegantes del coquetón Tennis, en cuyo recinto evocador de ensueños las horas son tan plácidas y tan dulces.

Está en actividad.

El Club de las Quintas.

En pleno invierno se hace allí ahora vida activa entre sus socias y el elemento masculino que frecuenta aquel centro social.

Animado el sábado.

Muy alegre.

Caritas de Pascuas, rostros de chiquillas preciosas que eran verdaderos aguinaldos pascuales los que imprimían vida, color y aroma a esa noche del sábado último en el Tennis.

Privó la charla.

Y otros pasatiempos.

En los distintos parties se habló de la cena de Nochebuena en aquellos jardincillos que promete ser espléndida y rodeada de alicientes.

Tocará «Red Devils» esa noche.

Orquesta habanera.

Del Ateneo de Matanzas

Una fina cortesía.

Que llega al cronista.

Es del Ateneo de Matanzas, que por conducto de su culto y amable Secretario, el distinguido compañero señor Julio de la Tejera, me invita para la hermosa fiesta que ofrecerá la noche del sábado 17 de diciembre próximo.

Un gran baile.

Con la orquesta de Somavilla.

Julio de la Tejera, a la invitación oficial me agrega unos párrafos donde me participa que la fiesta es en honor de los señores de la Convención del Colegio Farmacéutico de Cuba, que habrá un artístico decorado a cargo del señor Rosendo Sandomingo y que no faltará un lindo show.

Todo será regocijo.

En el Ateneo de Matanzas.

Esta fina invitación de ahora coincide con otras que para ese mismo día 17 tengo de Matanzas para otros actos, por lo que haré cuanto esté a mi alcance por estar en la encantadora Cibeles de los Trópicos en esa fecha, con tan buenos amigos.

Gracias al Aateneo.

Y al gentil de la Tejera.

Kindergarten musical.

De éxit en éxito.

Un kindergarten musical.

Ese de las señoras Torres, Pepita y Enriqueta, que apenas lo han instalado ya alcanza elevada cifra el número de los matriculados.

Son muchos.

Daré sus nombres.

Son ellos: María de Jesús Quintero, Elisa Llera, Pilarín Alonso de Castro, Marta González, Sofía y Peggy Alluria, Adelfa Trenzado, Dulce María Perea, Teresita Fortuño Solís, Elsa Trenzado, Elda Pérez, María Dolores Ruiz, Ana María Ruiz, Luisa Sendreu, Zoraida Hernández, Carmita Montes y Aurorita Martín.

Un grupo entusiasta.

La legión citada.

Por ese éxito vaya mi enhorabuena para las señoras Torres.

La merecen.

Por su labor educativa.

De paseo.

Entre nosotros.

Una gentil señorita.

Lo estuvo así en días pasados la atrayente Belén Bueno alta empleada del Congreso de la República, que vino a pasar unos días al lado de sus familiares aquí residentes.

Ya se ausentó.

Lleve mi despedida.

De Ciego de Avila

Una dama regresa.

A la que saludo.

Refiérome a la respetable señora Antonia Salazar de Alvarez, que acaba de regresar de Ciego de Avila, donde pasó grata temporada.

Me place decirlo.

Con el mayor gusto.

Francisco González Bacallao.

¿Va su aliento gritando — "TENGO DIENTES POSTIZOS?"

No se arriesgue—Esté seguro—Use POLIDENT

La mayoría de las personas que tienen dientes postizos o puentes sufren de una forma especial de mal aliento. Los dentistas la llaman "olor de dientes postizos."

El que lo tiene no lo percibe — pero no por ello deja de tenerlo y de sufrir las consecuencias. Los amigos se consternan — ¡los demás evitan su compañía! Lo peor es que el cepillarse los dientes del modo corriente no lo evita — las gárgaras y enjuagatorios tampoco. Porque el olor procede de una acumulación mucosa que se forma en las planchas y los puentes. Esta acumulación absorbe microbios y bacterias putrefacientes y causa ese olor desagradable que usted no percibe.

Hay un producto higiénico que acaba con ese "olor de dientes postizos"—¡el POLIDENT! Este nuevo dentífrico para dientes postizos se usa sin cepillo y ha conquistado la aprobación de millares de dentistas. Los que lo usan lo llaman una bendición.

El POLIDENT no sólo limpia los dientes postizos—sino que también les quita las manchas y el sarro y les da brillo. Purifica el aliento — hace que las dentaduras postizas luzcan mejor y ajusten mejor. La lata no cuesta más que 35 centavos en todas las farmacias y dura semanas enteras. Se le devuelve su dinero si no queda satisfecho.

Limpia y purifica como por encanto

Ponga la plancha o el puente en medio vaso de agua. Añádale un poco de POLIDENT. Déjense allí de 10 a 15 minutos — enjuáguense — y quedarán limpios y purificados — ¡listos para volver a ponerse!

Previene el "olor de dientes postizos"

Contra DEBILIDAD tome FITINA

EXITO MARAVILLOSO

Miles de testimonios. Una fórmula especial para cada cura. (20 años de experiencia) **El método del Abate Ramon.** Cura: Diabetes, Riñones, Corazón, Hígado, Reumatismo, Bronquitis, Obesidad, Enteritis, Estómago, Arterio-Esclerosis, Nervios, Estreñimiento, Reglas dolorosas, Várises. Nada más que plantas. Solicite el libro gratis. **Escriba a Dr. P. Ramírez, Representante de Laboratorios Botánicos. Apartado 1244, Habana.**

A LOS PROPIETARIOS DE LA HABANA

ELIMINEN PERDIDAS POR ALQUILERES Y DIFICULTADES CON LOS INQUILINOS

THE RENTALS GUARANTY CO. INC., (COMPAÑIA GARANTIZADORA DE RENTAS, S. A.) además de administrar sus bienes, garantiza al propietario el cobro de los alquileres de sus casas mientras estén ocupadas, AUNQUE EL INQUILINO NO PAGUE RENTA.

THE RENTALS GUARANTY CO. INC., le dará estas ventajas por una módica suma mensual que oscila alrededor del CINCO POR CIENTO de la renta bruta a percibir.

THE RENTALS GUARANTY CO. INC. garantizará a los propietarios sus rentas mediante POLIZA DE FIANZA que expedirá «ORBE, S. A., COMPAÑIA DE SEGUROS Y FIANZAS EN GENERAL».

Suscríbase hoy mismo en THE RENTALS GUARANTY CO. INC., Obispo 355, esquina a Habana, o infórmese por el teléfono M-7828.

Dr. Humberto Faz Tabío

Especialista en ENFERMEDADES DE NIÑOS.

CALZADA No. 708, entre PASEO y A. CONSULTAS de 3 a 5 P. M.

VEDADO Teléfono F-2679

VENTA DE NAVIDAD

NUEVAS Y VENTAJOSAS OFERTAS que le facilitarán la selección de sus obsequios de PASCUAS Y AÑO NUEVO

VAJILLAS - BACCARAT
PORCELANA - LAMPARAS
CUBIERTOS - ARTICULOS
PARA REGALOS

Vajillas porcelana fina, decorado DRESDEN, 58 piezas, $17.75

CASA VERSALLES

(ESPECIALIZADA EN REGALOS PRACTICOS)

NEPTUNO 164 ENTRE INDUSTRIA Y CONSULADO (Frente al teatro «Encanto»)

French Casino

GRAN APERTURA

VIERNES 16, 8 y media p.m. COMIDA

TABLE D'HOTE $2.50

TODOS LOS DIAS COCKTAIL HOUR DESDE LAS CUATRO Y MEDIA P.M.

RESTAURANT A LA CARTE

RESERVACIONES
Tel. A-9822 M-4574

DEBUT SILVIO Y MELBA
ESTILISTAS DEL BAILE MODERNO

SONYA LOY — Bailes Españoles
MARITZA LOY — Soprano
ORQUESTA — French Casino
TRIO — Antillano

M.E.C.D. 2016

G A C E T I L L A S

AUDITORIUM: ESTRENO DE «VIDAS TRUNCADAS»

Un drama humano, profundamente sentimental, es lo que encierra la magnífica super-producción Universal «Vidas Truncadas», que hoy estrena este elegante teatro del Vedado en sus turnos de 5:15 y 9:45. Desarrollda su interesante y sensacional trama, en el bajo ambiente newyorquino, triunfan nuevamente en la interpretación de las figuras principales, los ya famosísimos seis muchachos de Callejón sin Salida y La escuela del Crimen.

Tal como su título lo indica, «Vidas Truncadas», es la triste historia de vidas jóvenes que inducidas al más cruel destino por circunstancias de ambiente, se convierten en los más peligrosos enemigos de la sociedad, para terminar su vida como ocurre casi siempre en todos estos casos, Helen Parrish, Robert Wilcox Jackie Searl y otros, actúan con The Dead end Kids, en «Vidas Truncadas».

Para completar el programa presentamos a las 4:00 y 8:30 a Alice Faye y George Murphy en la superjoya musical «Tuyo es mi querer».

Mañana: A las 5:15 y 9:45: «Confesiones de una Colegiala», movida y divertidísima super-comedia Paramount, que tiene como marco un famoso centro docente de los Estados Unidos, que se vió azotado por una tempestad de alegría y carcajadas.

Está interpretada por Betty Grable, Eleanor Whitney William Henry y el as del basket-ball Hank Luisetti. A las 4 y 8:30: «Bulldog Drummond en Peligro» con John Howard y Heather Angel.

El jueves: Por última vez «Labios Callados», la colosal creación del inmenso John M. Stahl.

TRIANON: «CONFESIONES DE UNA COLEGIALA»

Con un programa doble a base de dos interesantes producciones de la Paramount, este teatro presenta en sus tandas de 5:15 y 9:45 la regocijada y simpática joya titulada. «Confesiones de una Colegiala» con el trío de estrellas formado por Betty Grable y Eleonore Whitney y el astro sportivo Hank Luisetti, secundados por Thurston Hall, Fritz Feld y William Henry cuyo argumento nos revela los secretos de la vida estudiantil norteamericana donde los catedráticos quieren sacar un sabio de cada uno de los estudiantes y ellos, impulsados por la divina urgencia de la juventud, dejan muy atrás a los catedráticos cuando se trata de saber gozar de la vida.

La otra película, de estreno también. es la continuación de las interesantes aventuras bajo el título de «Bulldog Drummond en Africa» por la notable pareja de Heather Angel y John Howard.

Se completa el programa con Noticiero y cartón.

El miércoles: «Labios callados», por Adolphe Menjou, Andrea Leeds y Chas. McCarthy.

El jueves: «Vidas truncadas» por los «chicos de Callejón sin salida», y la popular pareja de Robert Wilcox y Helen Parrish.

PAYRET: DOS REGIAS PELICULAS EN ESPAÑOL

Republic, presenta hoy un doble programa en español, redialogadas e interpretadas por los mejores actores de Europa.

Exito de la super-producción titulada: «13 hombres y un cañón». Interpretada por Paco Gispert y Ernesto Sabat. Emocionante drama de gran argumento y sensacional interpretación. También continúa en cartel la estupenda película «La voz de ultratumba» por Julio Donadio, y Luisa Ferida, con un estupendo reparto de estrellas más. Una comedia y una revista completan el programa.

Los precios son: 20 centavos hasta las 6 y media y 30 centavos después. Niños 15 centavos. Tertulia 10 centavos.

Mañana: Este mismo programa.

Toda la Habana desfilará por «Payret» a reirse el lunes próximo con Tito Lusiardo en «Mala Sombra». La historia de un pobre hombre que lo salaba todo con la mirada. Una película que mantiene al público durante hora y media riendo sin cesar.

NEPTUNO: «LA MARCA DEL FUEGO»

Un programa soberbio presenta hoy la empresa de este favorito teatro, con Víctor Francen en «La marca de Fuego» y Eric Von Stronheim Charles Vanel e Inkijinoff en «Piratas de ferrocarril». Además el Noticiario. Los precios: 15 centavos de 2:30 a 6:30 y 20 centavos después. Niños a todas horas 10 centavos.

Mañana: «Adios mis ilusiones» con Bobby Breen y «Los explotadores de la fe» o «El círculo del crimen».

El jueves: «Abuso de Confianza» con Danielle Darrieux y «Todo a plazos» con Anne Nagel. El sábado y domingo: «Lobos del Norte» con George Raft, Henry Fonda y Dorothy Lamour y «El coloso del aire» con Richard Dix.

OLIMPIC: «LA MUJER DEL FUTURO»

Hoy nos ofrece la empresa de este preferido teatro, la gran producción «La mujer del futuro» con Myrna Loy, Franchot Tone, Rosalind Russel y Walter Pidgeon, Completa el programa: «¡Oh Marietta» con Jeanette McDonald y Nelson Eddy. Además el Noticiario.

Los precios: mayores 15 centavos por la tarde y 20 centavos por la noche. Niños 15 centavos y Tertulia 10 centavos.

Mañana: «El Coloso del Aire» con Richard Dix y «Domando al Bebé» por Katharine Hepburn y Cary Grant. El jueves: «Bajo el cielo del Oeste» de Jeannette McDonald y Nelson Eddy y «Castillo de Naipes» con Frank Morgan, Florence Rice y Joan Beal.

Viernes: «Mademoiselle Frou Frou» con Luise Rainer y «Maniquí» de Joan Crawford. El sábado y domingo: «Perdida en la niebla» con Annabella y Pierre Richard Will.

FLORENCIA: «LA DAMA DE MALACCA»

Magnífico programa presenta hoy la empresa de este preferido teatro, con Edwige Feuillere y Pierre Richard Will, un drama formidable que nos habla del sacrificio de amor de alma femenina, y «Carnet de Baile». Además el Noticiero. Los precios: 15 centavos por la tarde y 20 por la noche. Niños a todas horas 10 centavos y tertulia familiar 10 centavos.

Mañana, el inmenso actor Víctor Francen en «La marca de fuego» y «Sucedió en el Oeste» por Paul Kelly y Judith Allen.

El viernes popular: «Victoria, Mujer y Reina» con Anna Nagle y Anton Walbrook, conjuntamente con «Los Aviones de la Muerte» de Chester Morris y Onslow Stevens.

El sábado y domingo: «Abuso de Confianza» con Danielle Darrieux y «Piratas de Ferrocarril» con Eric Von Stronheim, Charles Vanel e Inkijinoff.

INFANTA: «EL BATACLAN EN PARIS»

Un grandioso programa presenta hoy con orgullo la Warner Bros, en el moderno y cómodo teatro «Infanta», del circuito Carrerá, de Infanta y Neptuno, teléfono U-3700, a base de un doble estreno, teniendo como producción principal; «El Batacián en París», con Rudy Vallee, Rosemary Lane, Hugh Herbert y Allen Jenkins; una cinta en la que reina la alegría y el lujo, vida... Música... Champaña... La alegría de vivir unida al desfile de mujeres preciosas que prestan sus encantos a las escenas de esta grandiosa producción son sin duda alguna lo más excitante que tiene esta película. A continuación se exhibe la interesante cinta: «Mentes Destructoras», con Ronald Reagan, Gloria Blondell y Dick Purcell; basada en una novela sensacional en que los timadores salen timados, entretanto que los intrigantes logran la ruina de un hombre honrado... Completa el programa la variedad titulada: «Donde brilla el sol de media noche» y una revista.

Mañana: «Tierra de Promisión» por Don Ameche.

MANZANARES: «TEMPESTAD SOBRE EL ASIA»

Un sensacional programa es el que orinda hoy el elegante y favorito cine de las familias «Manzanares». sito en Carlos III y Avenida de Menocal, con el teléfono U-3354, la mejor proyección y el mejor sonido.

Hoy en tanda elegante a las 5 de la tarde y nocturna a las 8 y 30 de la noche se exhibirá revista, comedia. estreno de la grandiosa, sensacional, formidable producción de intenso argumento «Tempestad sobre el Asia» con Sessue Hayakawa, Conrad Veid y otros artistas y estreno de la preciosa, regia joya musical con bello argumento «Bohemios» con Richard Tauber.

Mañana: Grandioso programa.

ROXY: «PROMESAS DORADAS»

Un gran estreno 20th Century Fox, presenta hoy el hermoso «Cine Roxy» de 14 y Primera en el Reparto Almendares. «Promesas doradas» es una película llena de acción y de escenas cómicas, que tiene como protagonista al simpático «brutón» Víctor McLaglen en una nueva modalidad que seguramente será del agrado de todos. Grace Fields la actriz cómica más famosa de Inglaterra lo secunda en el role de su esposa, una artista muy conocida de café cantante, la cual le entrega todos sus ahorros que él invierte en una mina de oro, sin fruto alguno... Las escenas finales de la película son sorprendentes por su originalidad y están repletas de optimismo, acción y ternura, despertando inusitado interés en el público una terrible pelea de boxeo, en que Víctor McLaglen recibe una formidable paliza... Adorna el programa el último Noticiario Metrotone, y la interesantísima producción de Dolores del Río y George Sanders, «Zona Internacional».

Precios: 15 centavos luneta por la tarde y 20 centavos por la noche. Niños y tertulia 10 centavos.

Mañana, otro estreno Fox: «Tierra de Promisión».

REINA: «CANTANDO LLEGO EL AMOR»

Dos joyas en español es lo que anuncian las carteleras del popular y céntrico super-cine «Reina», sito en Reina y Rayo con el teléfono M-2272. Agustín Irusta, el cantor que tantos admiradores tiene en Cuba se presentará en su última producción «Cantando llegó el amor» secundado por Perlita Mux.

La música de esta película es original del maestro Lucio Demare, José Gola, Amelia Bence, Anita Jordán (Cielito) y Lila Fernan son los que encabezan el reparto de «La vuelta al nido».

La Revista semanal Fox Movietone y un divertido cartón es el complemento del programa, los precios serán 15 centavos la luneta hasta las seis y media y 20 centavos después, niños y la cómoda y regia tertulia familiar 10 centavos a todas horas. El miércoles, «La Marca del Fuego». El viernes, Homenaje a Errol Flin «Las aventuras de Robin Hood y «El hombre propone». El sábado, «La Chismosa» y «El marido de su hermana». El lunes: Beneficio a los empleados de este cine.

CERVANTES: REGIO PROGRAMA EN ESPAÑOL

Un regio programa en español para hoy en el cine de las familias. En todos sus turnos se pasan «Alarma» grandiosa producción por Jorge Vélez y «La Paloma» por Arturo de Córdoba dos grandes producciones en español, acompañadas de cartones y comedias, los precios son de 5 centavos damas en matinée y tanda. Mañana: «Puerto Arturo» y «Abuso de Confianza» estas dos grandes obras por Danielle Darrieux. El sábado y domingo: «Carmen».

RIVOLI: «MADEMOISELLE FROU FROU»

La empresa del elegante «Cine Rivoli» del Reparto La Sierra, tiene el gusto de presentar hoy en día de moda, el pre-estreno de la espléndida producción: «Mademoiselle Frou-Frou», una joya de la pantalla de imponderables méritos artísticos, un nuevo triunfo de Louise Rainer, la única artista de Hollywood que ha tenido el alto honor de ganar dos veces consecutivas el premio anual por la mejor actuación. Una novela de amor y de odios... frivolidades y tragedia, en un ambiente exquisitamente romántico...

«Mademoiselle Frou Frou» es la historia de la muchacha voluble y bella por cuyos amores los hombres vivían... y se mataban... siendo dos de sus víctimas Melvyn Douglas y Robert Young, uno como esposo y otro como amante. Adorna el programa el último Noticiario Paramount y la sentimental producción de Mickey Rooney y Judy Garland, «Los hombres no lloran».

Los precios que regirán hoy serán: 20 centavos luneta por la tarde y 30 centavos por la noche. Niños 10 centavos.

Mañana función benéfica patrocinada por la Parroquia de San Agustín para recolectar fondos destinados al reparto de juguetes y ropas a los niños pobres.

RIALTO: «ALARMA EN EL MEDITERRANEO»

Un rotundo éxito constituyó ayer la exhibición en el simpático teatro «Rialto» de la monumental producción «Alarma en el Mediterráneo» la película más interesante y realista que nos ha llegado de la heroica Francia.

La historia interesantísima de tres oficiales de marina de distintas naciones que se odiaban sin saber por qué. Esta regia cinta está interpretada por artistas que gozan de fama en toda Europa: Pierre Fresnay, Rolf Wanka y Kim Peacock.

Se completa el programa con la regia cinta titulada «El marido de su hermana» que es por su tema, su movilida y humorismo, una comedia de corte que deleita a los amantes del cinema. Interpretada por Sally Eilers, Neil Hamilton y Joseph Schildraut. Los precios para la función de hoy que comienza desde las 2 y 30 de la tarde son mayores 20 centavos hasta las 6 y 30, después 30 centavos, niños 15 centavos. Mañana, última exhibición de este monumental programa.

LARA: «HEROES DEL TROPICO»

La elegante y confortable sala del «Lara», el simpático cine sito en Prado y Virtudes, con el teléfono M-2421, se verá hoy concurridísimo, pues anuncia un programa grandioso, en el que figura la joya cinematográfica que honra la memoria del sabio cubano Dr. Finlay.

Hoy en función continua, de 2 de la tarde a 11 y 30 de la noche se exhibirá revista, comedia, estreno de la grandiosa joya histórica, que rinde homenaje merecido a la memoria del gran sabio cubano doctor Finlay «Héroes del Trópico» creación de Virginia Bruce, Robert Montgomery y otros y estreno de la sensacional, estupenda producción «Robin Hood del Dorado» con Warner Orland.

Precios: luneta 10 centavos a todas horas. Entre y salga cuando quiera.

Mañana: «Los hombres no lloran» y «Héroes del Trópico».

El jueves: «Madame X» y «Ama, vive y aprende».

PRADO: «PILOTO DE PRUEBAS». 10 CTS.

Hoy tiene «Prado» el elegante teatro del Paseo de Martí como todos lo mejor en película por solo 10 centavos luneta o preferencias. Comenzando la matinée a las 2 y las tandas a las 5 y 8 y 15, con el moderno romance pleno de acción y emoción «Su Majestad el amor» por el simpático actor Franchot Tone, y el más impresionante y conmovedor drama que el cine ha concebido «Piloto de pruebas» por Clark Gable, Spencer Tracy y Myrna Loy. Completando el programa una revista y un gracioso cartón. Mañana, nuevamente «Piloto de pruebas» por Clark Gable y «La mujer del futuro» por Myrna Loy. El jueves, «Bajo dos banderas» por Ronald Colman y «Zona Internacional» por Dolores del Río.

VERDUN: MARTES POPULAR

Hoy rigen el elegante teatro «Verdún» de Consulado 214, teléfono A-9206, precios populares a base de 10 centavos luneta y 5 centavos tertulia a todas horas.

Dos magníficas producciones que el público ha seleccionado para este día, constituyen el programa que será presentado en función continua desde las 2 de la tarde comenzando con el Noticiero Paramount y un gracioso cartón. En los primeros turnos se exhibe la bellísima cinta «Mala a pesar suyo», con Claudette Colbert y Ricardo Cortez, completándose el programa con la extraordinaria producción «La jornada trágica», con Gary Cooper y Jean Arthur.

Mañana, a petición será presentada la grandiosa producción nacional «Sucedió en la Habana», con Rita Montaner, Garrido y Piñero conjuntmente con «Chorro de oro», por Bild Body y Judith Allen. Para este programa rigen precios de 10 centavos antes de las 6 y 30 y 15 centavos después. La tertulia 5 centavos por la tarde y 10 centavos por la noche.

MAJESTIC: «EL SANTO EN NEW YORK»

Un extraordinario programa repleto de acción y emociones, exhibiéndose tres magníficas producciones de estreno, es lo que ofrece para hoy el elegante teatro «Majestic» situado en Consulado 210 con el teléfono M-4477. Comenzando la función corrida a las 2 en punto de la tarde, y además de un noticiario, un cartón en colores y una graciosa comedia. se exhibirá «La Trampa» capítulo 8 de la serie «El Conquistador de la Pradera» con Frankie Darro y Gordon Elliot. A continuación, Joe Penner, Lucille Ball y June Travis en la simpática producción, «Bandido por carambola». Una comedia despampanante repleta de acción que narra los apuros de un pobre empleado que se hacía pasar por un temible jefe de pistoleros. Para terminar esta soberbia función, Louis Hayward y Kay Sutton en la super-producción «El Santo en New York». Un personal enigmático que fuera de la ley, mantiene sus normas de corrección, aunque mata, roba y combate el crimen todo a un tiempo. Los precios: luneta y preferencia, a todas horas, 10 centavos. Tertulia, antes de las 6 y 30, 5 centavos. Después, damas y niños 5 centavos, caballeros 10 centavos.

Mañana: La función más grande del año: «Madreselva» de Libertad Lamarque y Hugo del Carril. Conjuntamente, «Las Aventuras de Marco Polo» de Gary Cooper.

COLONIAL: «EL SANTO EN NEW YORK»

El elegante y favorito cine «Colonial», sito en Reina 309, con el teléfono A-7879, de la Empresa López y Rouco, anuncia hoy un programa colosal.

En función continua, comenzando a las 5 de la tarde hasta las 11 y 30 de la noche se exhibirá revista, comedia, estreno de la magnífica soberbia producción «Aves sin nido» con Ann Shirley y Rubby Keeler y estreno de la sensacional, emocionante producción de mucha acción «El Santo en New York» con Louis Hayword y Kay Suttan.

Precios: mayores 15 centavos hasta las 6 y 30 y 20 centavos después. Los niños 10 centavos y la tertulia para familias 10 centavos a todas horas.

Mañana: «El genio del crimen» con Edward G. Robinson y «Adversarios inseparables.»

El sábado y domingo: «Baile conmigo».

BELASCOAIN: «LA MARCA DEL FUEGO»

Un extraordinario estreno anuncian para hoy las carteleras del moderno y elegante teatro «Belascoaín», el preferido de las familias, del circuito Edelberto de Carrerá, situado en Belascoaín 853 esquina a Peñalver con el teléfono U-5200, que lleva por título «La marca del fuego» cuyos intérpretes principales son Víctor Francen, Sessue Hayakawa, Lisa Delamare y Luis Jouvet, con un argumento interesante y cautivador que le hará sentir profundamente por lo real y humano... «Aprenda de esta película que no siempre se puede pedir dinero prestado y que devolviéndolo queda saldada la cuenta. También será exhibida la film titulada «El hombre que sabía demasiado», interpretada por Peter Lorre y Nova Pilbeam, completándose el programa con comedia y revista .

La función que es continua, dará comienzo a las 5 de la tarde siendo los precios hasta las 6 y 30 luneta 15 centavos y después 20, los niños y la cómoda tertulia familiar 10 centavos a todas horas.

Mañana: «Piratas del Ferrocarril» y «Al margen de la Ley».

4 CAMINOS: «LA TRAVIESA GITANILLA»

¡Cuidado.... que ahí viene Jane!.... La enemiga pública número 1.... llegó con su caravana de gitanos.... Jane, la simpática Jane, la adorada de todos.... la monísima chiquilla..... enemiga de la paz....

«La Traviesa Gitanilla» es la nueva producción donde tiene usted la oportunidad de apreciar cuanto vale esta chiquilla. Jane comanca una caravana de gitanos, y hay que ver que la chica sabe su negocio... Una serie de escenas de intensa emoción y también de comicidad nos llevan al final de la película, un final espectacular... inesperado... que no contaremos para que Vd. pueda gozarlo mejor. Además de Jane Withers en «La Traviesa Gitanilla» toman parte también Rochelle Hudson, Robert Wilcox, José Crespo y muchos más bien identificados con el público.

También se exhibe en la pantalla Gigante la mejor producción del inmortal ídolo Warner Oland titulada «Charlie Shan en la Pista».

Un cartón y una revista completan el programa.

La función comienza desde las 2 de la tarde y los precios de costumbre 15 centavos antes de las 6 y 30 y 20 centavos después. Niños y la regia tertulia familiar 10 centavos a todas horas.

Mañana: «Tres camaradas» y «Jugando a la misma carta».

El jueves: Merecido homenaje de simpatía a Aníbal la Mar más conocidos por los tipos de su creacion «Chan-Li-Po.» Don Pancracio. «Chan-Li-Po», «Don Pancracio» y «Felipito»...

INGLATERRA: «TRES CAMARADAS»

Un programa sin igual es el que ofrece hoy la nueva empresa del elegante y confortable cine Inglaterra, sito en San Rafael y Consulado con teléfono M-5527.

En función continua, desde la 1:30 de la tarde se exhibirá revista. comedia, estreno de la monumental, extraordinaria producción, cuyo argumento está basado en la popular novela del mismo nombre de Eric María Remarque «Tres camaradas», creación del predilecto galán Robert Taylor, Margaret Sullivan, Franchot Tone y Robert Young y estreno de la preciosa regia, grandiosa joya musical «Rosalía» con Eleonor Powell y Nelson Eddy.

Precios: mayores 10 cts., hasta las 6:30 de la tarde y 15 cts., después. Los niños 10 cts., a todas horas.

Mañana: «Las tres gracias» y «La noble expiación.»

El jueves: «La traviesa gitanilla»

VIVES: «MADAME X»

Muy colosal resulta el programa que anuncia hoy el elegante y coquetón cine Vives. de la calle B., entre 27 y 29, en el Vedado, con el teléfono F-3128, de la empresa Valmaña.

A las 4:30 y 8:30 se exhibirá la sensacional, formidable producción de soberbio e intenso argumento «Capitanes intrépidos» con el pequeño gran actor Freddie Barholomew y Spencer Tracy.

Y a las 5:45 y 9:45 un precioso cartón y estreno de la regia. soberbia joya de bello argumento «Madame X» con Gladys George y Warren Williams.

Precios: mayores 10 cts., niños 5 cts., y tertulia 10 cts.. en la tanda y mayores 15 cts., y niños y tertulia 10 cts.. por la noche.

Mañana: «Abnegación» y «El pequeño Lord».

El jueves: «Todos a cantar» y «Su excelencia el vagabundo».

SANTOS SUAREZ: «LA TIA DE LAS MUCHACHAS»

Un soberbio programa todo en español, es el que anuncia hoy el simpático y elegante cine de las familias Santos Suárez, sito en la calle del mismo nombre y San Benigno, con el teléfono I-4600. de la empresa Díaz-López.

En tanda a las 5 y nocturna a las 8:15 se exhibirá revista, comedia, estreno de la muy divertida, original super comedia mexicana «La tía de las muchachas» creación de Juan J Martínez Casado y E. Herrera y estreno de la soberbia, magnífica producción en español «Alma jarocha» con Juan J. Martínez Casado.

Precios: luneta 10 cts., y tertulia familiar damas y niños 5 cts., y caballeros 10 cts.. a todas horas.

Mañana: «La escuela del crimen» y «Cenizas del ayer». Beneficio de los empleados de este coquetón cine.

TOSCA: «MUJER AL FIN»

El elegante cine Tosca, de 10 de Octubre 1007, entre San Francisco y Concepción, en la Víbora, con el teléfono I-3099, nuevos y modernos aparatos de proyección y sonido, ofrece hoy un programa muy soberbio.

En tanda a las 5 y nocturna a las 8:30 se exhibirá revista. comedia, estreno de la soberbia, regia, preciosa producción «Mujer al fin» con Virginia Bruce y Robert Montgomery y estreno de la preciosa, soberbia producción con un precioso argumento sobre la vida estudiantil «Un yankee en Oxford» con Maureen O-Sullivan y el favorito galán Robert Taylor.

Precios: luneta mayores 15 cts., en la tanda y 20 cts.. por la noche. Los niños y la tertulia familiar 10 cts., a todas horas.

Mañana: «La traviesa gitanilla» con Jane Withers y «Mr. Moto arriesga».

El viernes: «Mademoiselle Frou Frou».

TEATRO PAYRET

HOY PROGRAMA DOBLE: HOY

Las misteriosas y jocosas aventuras que se originan por un billete escondido!

LA VOZ DE ULTRATUMBA

y

13 HOMBRES y un CAÑON

Trece héroes acusados de traidores. Un episodio de la Gran Guerra que hasta hoy permanecía ignorado.

ESCENARIO Y PANTALLA

NACIONAL: EL JUEVES: ANITA SEVILLA Y «HAMBRE»

Anita Sevilla estaba contratada por la empresa del «Nacional» para que actuara durante la semana-aniversario, que dará comienzo el 24 y para la que están asegurados el debut de John Bux, sorprendente danzarín, y el estreno de «La legión extranjera», film sensacional.

Pero aquella artista tiene que seguir viaje a México, después de haber fracasado en su propósito de aplazar su aparición en aquella ciudad. Y, con ese motivo, anticipa su presentación en la Habana, que se anuncia para pasado mañana, jueves, en el «Nacional» Estamos en vísperas de un destacado acontecimiento, porque Anita Sevilla es hoy la suprema intérprete del género español, de ese género que no llega a las complicaciones ininteligibles del «cante jondo», pero que tiene un marcado sabor popular y esa honda emoción presente en todo lo que nace del pueblo. La gracia reidora de Andalucía, el encanto incomparable del espíritu andaluz y las vibraciones exuberantes de los andaluces asoman gracias al arte legítimo de Anita Sevilla, cuya consagración tuvo efecto no hace mucho cuando recibió de Amalia Isaura, tan conocida y tan admirada aquí, el espaldarazo definitivo.

Anita Sevilla aparecerá como eje de un gran espectáculo en que intervienen también esas dos deliciosas cancioneras que se denominan «Las dos María».

Y en la pantalla, otro atractivo de fuerza: «Hambre».

Hemos mencionado una película de alta significación humana, profunda emotividad, de imponente realismo, que aborda un conflicto de esta hora angustiosa, cargada de inquietudes sociales y de incertidumbres gravísimas. Los que acudan a ver «Hambre» no saldrán defraudados respecto a la importancia del tema desarrollado ni, menos, en cuanto al desarrollo que ha sido objeto.

Otra película en ese gran programa que se ha combinado para pasado mañana, jueves, y seis sucesivos, como anticipo de la mana aniversario, anunciada para el 24: «Amigos peligrosos» con Melvyn Douglas y Florence Rice.

Para secundar a Anita Sevilla se ha formado una gran orquesta que va a dirigir el famoso compositor andaluz Manuel García Matos.

Del 15 al 21 regirán en el «Nacional» los mismos precios: bajos, 30 centavos por la tarde y 40 centavos por la noche; tertulia 15 centavos.

MARTI: EXITO DEL CIRCO SANTOS Y ARTIGAS

PEPITO

No se recuerda desde hace mucho tiempo un éxito tan definitivo como el que está obteniendo en el teatro «Martí» el Gran Circo Santos y Artigas, que presenta programas que son ovacionados desde que empieza el primer número hasta que el Maestro de Ceremonias Sig Guido de Rivera da por terminado el espectáculo.

Hoy, martes, regia función a las 8.45 con grandioso programa en el que toman parte todos los grandes actos del conjunto.

Los precios son: 60 centavos luneta, 50 centavos butaca, 40 centavos delantero de tertulia, 30 centavos tertulia para mayores y 20 centavos los niños.

Para el próximo jueves se anuncia el debut del imponente acto de leones, debutando las ya famosas Cuádruples del Jabón Candado y con este motivo los señores Crusellas y Cía. celebrarán una fiesta en el teatro, obsequiando a los concurrentes con souvenirs de sus diversos y acreditados productos.

El viernes por la noche se celebrará en la pista del Circo el primer Concurso de Aficionados al Circo; los aspirantes pueden inscribirse desde ahora y todos serán obsequiados por Trinidad y Hno., «Ambrosía Industrial», el refresco Materva, Crusellas y Cía. los Vinos Marqués de Muller y otros industriales y los que triunfen tendrán premios en efectivo. Después se hará una eliminación final con importantes premios y regalos y contratos para la temporada por el interior del Circo Santos y Artigas... Inscríbase para que tome parte en el primer concurso el viernes próximo. Solamente se admiten números de circo, incluyendo parejas de negritos... «La Tropical» coopera al éxito de estos concursos.

La próxima matinée es el jueves y a ella han sido invitados todos los niños de la Beneficencia, que están preparándose para ver todos los Circo Santos y Artigas. Probablemente el próximo lunes se celebrará el primer concurso entre aficionados de bicicletas. Este concurso será patrocinado por los señores Navas y Cía., que representan en Cuba las bicicletas «Niágara»; el primo premio habrá dos magníficas bicicletas: una para hombres y otra para damas.

SUSPENDIDO EL CONCIERTO DE ANGEL REYES

Un ataque grippal obliga a guardar cama al gran violinista cubano Angel Reyes que, como saben nuestros lectores, tenía anunciado un magnífico recital para el próximo jueves, a las 5 de la tarde, en el «Auditorium», del Vedado.

Con tal motivo, esa fiesta de arte ha sido suspendida.

OPINA EL PUBLICO SOBRE «TAM-TAM», QUE SE ESTA EXHIBIENDO EN REX--CINEMA

Aunque lo esperábamos, nunca creímos que el público iba a recibir con fervor y entusiasmo tal el estreno de «Tam-Tam», la «pequeña gran joya cinematográfica» de la pantalla nacional, ni que colmaría, como lo hizo anoche, las localidades del confortable «Rex Cinema».

Esto, claro está, nos halaga, porque también nos satisfacen los comentarios que escuchamos, expresados por los que dejaban el teatro, al terminar la función.

«Nunca he visto—afirmaba un ilustre escritor, especializado en estudios folklóricos—una propiedad mayor en la adaptación de un tema afro-cubano, ni una compaginación más acertada del proceso histórico de la rumba».

«Qué emoción, qué belleza poética encierran todas y cada una de las escenas de esta película!—exclamó a nuestro lado una culta poetisa, en plena exhibición del film.

Los más cálidos elogios subrayaron los aplausos que mereció la película, del numeroso auditorio.

Como hemos explicado en notas anteriores, «Tam-Tam» narra de forma sintética y gráfica, el nacimiento, desarrollo y apoteosis gloriosa de nuestra rumba, que siente más cubana que nunca, ha universalizado su campo de influencia, encabezándose en los más remotos confines del globo. «Tam-Tam» ha constituído un serio éxito para su realizador, Ernesto Caparrós, para los fotógrafos e ingenieros de sonido, del film, para sus intérpretes, Chela Castro, Graciela Santos, Yolanda, Celina y Papo, para el compositor Julio Brito, para el director de orquesta, Alfredo Brito...

Durante toda esta semana se exhibe «Tam-Tam» en el Rex Cinema, en tandas especiales, y conjuntamente con un excelente programa de estrenos.

GRIS: «TIERRA DE PROMISION»

Un pre-estreno figura en el grandioso programa que la empresa Heydrich-Fernández Ledón del favorito cine Gris, de Baños y 17, en el Vedado con el teléfono F-4292 ha combinado para hoy.

En turnos elegantes, a las 5:30 y 9:45 se exhibirá noticiero, el cartón «Avestruz Oxie» y pre estreno de la grandiosa producción de palpitante actualidad que describe al emigrante que va a la América «Tierra de promisión» creación de Arleen Whelan, Don Ameche y otros.

A las 4 de la tarde y 8:15 se exhibirá la preciosa, regia comedia «La baronesa y el mayordomo» con la interesante actriz Annabella y William Powell.

Precios: mayores 20 cts, en la tanda y 30 cts., por la noche.

Los niños 15 cts., y la tertulia 10 cts., a todas horas.

Mañana: «Tres camaradas» con Robert Taylor y «Los candelabros del emperador» con Louise Rainer y William Powell.

MODERNO: «ABUSO DE CONFIANZA»

Un sorprendente programa Internacional, ofrece hoy el teatro Moderno de Jesús del Monte 365, con el teléfono X-1305. A las 5 y 8:30 «Abuso de confianza», de Danielle Darrieux, Chales Vanel; «Hombres nuevos», de Harry Baur, Natalie Paley; y «Abajo el novio», de «La Pandilla»; y un éParamount News. Hasta las 6:30 15 cts., después 20 cts., niños 10 cts., tertulia familiar 10 cts., a todas horas.

Mañana: y el jueves, «Tierra de promisión», de Don Ameche; tertulia familiar 10 cts., a todas horas.

El viernes 16. A las 8:30. Unica función. Desfilarán por la escena de este teatro, todas las estrellas cinematográficas cubanas que tomaron parte en las películas, «Romance del palmar», «Sucedió en la Habana», y «La serpiente roja». Son ellos: Garrido, Piñero. Alicia Rico, Margot Alvariño, Pituka de Foronda, Candita Quintana, Julio Gracia, Julito Díaz, Linares Rivas, Manuel Casado María de los Angeles Santana. El Chaflán, Gilberto Valdés, Trío Hawaiano, Trío Habanero, Carlos Badías, Trovador Guyún, y el muneco Mac Carthy; y maestro acompañante Rodrigo Prats.

WILSON: «TRES CAMARADAS»

Wilson, en Belascoaín y San Rafael. U-5863; 10 cts., de 1:30 a 6:30 y 15 cts., después, niños 10 cts., a todas horas.

La mejor proyección y el más perfecto sonido de la Habana. Ventilación especial, aire acondicionado.

Hoy, tarde, y noche, la revista semanal y el cartón especial en preciosos colores, «Los aficionados de Mickey», y las super atracciones, «La vuelta de Arsenio Lupín» magnífica producción de misterio interpretada por Warren Williams, Virginia Bruce, y Melvyn Douglas; y «Tres camaradas» formidable super joya extraordinaria de la Metro, interpretada por Robert Taylor, Margaret Sullivan, Franchot Tone, y Robert Young. basada en la novela de Erich Marie Remarque, dirigida por Frank Borzage.

A las 5 p. m., «La vuelta de Arsenio Lupin» por Warren William, Virginia Bruce; y «Tres camaradas» por Robert Taylor, Margaret Sullivan, y Franchot Tone.

Mañana: «Locuras de un joven» por Ralph Bellamy, y Mae Clarke; «Viaje sin regreso», por Jack Holt y Jacqueline Wells.

CUBA Y SALON ROJO: MUY ESTUPENDOS PROGRAMAS

Un grandioso programa en español, de homenaje a la cinematografía mexicana es el que anuncia hoy el elegante cine Cuba, de Suárez y Corrales. En tanda a las 5 y nocturna a las 8:15 se exhibirá revista, comedia. estreno de la bella, regia joya mexicana «Huapango» con Gloria Morell y Juan J. Martínez Casado y estreno de la preciosa, soberbia producción en español «La india bonita» con Anita Campillo, Julián Soler y María Luisa Zea. Precios: damas y niños 5 cts., y caballeros 10 cts., en la tanda y mayores 10 cts. y niños 5 cts., por la noche. Mañana: «Un día en las carreras» y «El rey del trópico».

Salón Rojo: el elegante y céntrico cine de Monte y Antón Recio brinda hoy un programa muy soberbio. En tanda a las 5 y nocturna a las 8:15 se exhibirá revista, comedia, estreno de la soberbia, magnífica cinta «Esclavo de su genio», y estreno de la sensacional, formidable producción «Secuestrado», con el pequeño gran actor Freddie Barholomew y Warner Baxter. Precios: damas y niños 5 cts., y caballeros 10 cts., en la tanda y mayores 10 cts., y niños 5 cts., por la noche.

(VEASE MAS GACETILLAS EN LA PAGINA DOCE)

M.E.C.D. 2016

HOMENAJE TAQUIGRAFICO EN MEMORIA DE ENRIQUE L. DE ORELLANA NAREJOS

En la última sesión de la Junta Directiva de la Institutción Taquigráfica Nacional se acordó rendir un homenaje a la memoria de don Enrique Luis de Orellana y Narejos, autor del sistema de taquigrafía que lleva su nombre y que tan popular se ha hecho en nuestro país.

El panteón del gran profesor catalán será hermoseado y en el acto de develarse una tarja conmemorativa harán uso de la palabra el decano de los taquígrafos cubanos, señor Knight, y el iniciador de este homenaje, señor Roberto Madan.

La comisión encargada de este acto está formada por los señores Hidalgo Marrero y D'Cerice. Dicho acto será amenizado por una banda de música y cooperarán a su mayor lucimiento elementos de la colonia catalana de esta capital.

Don Enrique Luis de Orellana y Narejos aprendió la taquigrafía martiana en Cuba por el año 1874 con don Magín Rivas, y en 1891, después de un viaje a la Península, dió a conocer su tratado de taquigrafía castellana, siendo nombrado más tarde Profesor de esa disciplina en el Instituto de Segunda Enseñanza de la Habana, pudiendo decirse que hasta su muerte, acaecida en 1908, no dejó nunca de profesar su amor al arte de la escritura veloz.

Hoy día, la inmensa mayoría de los taquígrafos cubanos practica el sistema Orellana, esperándose que el homenaje a su memoria resultará lucidísimo.

La fecha y la hora no han sido fijadas todavía.

ARROLLADA

En el Cuarto Centro de Socorro fué asistida de lesiones graves la menor Marta Padrón y Olbe, de 5 años de edad, vecina de Cerezo 56 (Cerro). En Fábrica y Marina fué atropellada por el auto 29877, que era manejado por Francisco Mazo Mora, de 36 años de edad y vecino de San Ignacio 56.

El exceso de ácido úrico en la sangre provoca terribles accidentes, entre los cuales son los más frecuentes: el reumatismo, la gota, las arenillas, los cólicos nefríticos, la arterioesclerosis, etc.

Para hacer desaparecer el ácido úrico, ninguno remedio tiene tanto valor como

LA

PIPERAZINA MIDY

el disolvente **más poderoso** del ácido úrico.

Imitada con frecuencia, pero jamás igualada

De venta en todas las Farmacias y Droguerías
LABORATORIOS MIDY, 67, AV. DE WAGRAM, PARIS-17e

ARTRITISMO

REUMATISMO

GOTA

SUSCRIBASE Y ANUNCIESE EN EL «DIARIO DE LA MARINA»

CMCF - COCH

ONDA LARGA 810 KILOCICLOS — ONDA CORTA 9,437 KILOCICLOS

AAAA

PROGRAMAS:

DESDE LOS ESTUDIOS PROVISIONALES DE PRADO Nº 63, ALTOS

8:00 a. m.—Noticias locales y extranjeras.
9:00 a. m.—Música Selecta.
10:00 a. m.—Canciones Internacionales
11:00 a. m.—Conjunto "VERACRUZ" y la "HORA DEL BUEN HUMOR".
12:00 m.—Como afirmación de la música Cubana, presentamos la Orquesta Típica "Ideal" que dirige Joseíto Valdés, con su cantante Vicente Valdés.
1:00 p. m.—Repórter "ESSO". Noticias Internacionales.
1:15 p. m.—Mme. D'Avignon, en "PRESAGIOS".
2:00 p. m.—Música Española.
3:00 p. m.—ARMANDO VALDESPI, con su "Conjunto del Ritmo".
4:00 p. m.—Música Americana.
4:30 p. m.—AVANCES DE AVANCE.

DESDE LOS ESTUDIOS PROVISIONALES DEL TEATRO "LA COMEDIA"

5:00 p. m.—"EL CURIOSO IMPERTINENTE" (con muchos premios).
5:30 p. m.—HORA INFANTIL (con grandes atracciones para los niños).

DESDE LOS ESTUDIOS PROVISIONALES DE PRADO Nº 63, ALTOS

6:30 p. m.—Música bailable americana.
6:45 p. m.—Qué hubiera querido ser.
7: p. m.—Presentación de la Gran Orquesta Hapy-Hapy, bajo la dirección de José María Ulacia.
8:00 p. m.—Nadio-Naffia-Spinoza y su "CONJUNTO ARGENTINO", que dirige el Maestro Pego.

NOTA: Los programas que se trasmiten en el Teatro "LA COMEDIA", de **5:00 p. m. a 6:30 p. m.**, son completamente gratis, por invitación, que puede ser solicitada en estos lugares: GENERAL ELECTRIC, edificio "La Metropolitana". CMCF y COCH, Prado No. 63, altos, Periódico AVANCE, Prado y Teniente Rey, altos. Laboratorios O-K GOMEZ PLATA, Galiano y San Lázaro.

PROGRAMA QUE RADIAREMOS POR LA NOCHE, DE 9 A 12 P. M.

Teatro "LA COMEDIA"

"EL ESPECTACULO POPULAR"

por la compañía de CARLOS POUS

"El Diamante Negro de la Escena"

ESTRENO DE LA OBRA DE ACTUALIDAD

"Ahora Seremos Felices"

Todas las noches, original concurso para

Artistas de Cine

con la cooperación de "Películas Cubanas, S. A."

PATROCINADORES:
GRAN CERVECERIA "LA TROPICAL"
"Con todos y para todos".
LA GENERAL ELECTRIC CUBANA, S. A.
"La marca de garantía en aparatos eléctricos".

PREMIOS DIARIOS EN EFECTIVO

1er. Premio	*2do. Premio*	*3er. Premio*
$10.00	**$7.00**	**$5.00**

Con derecho a trabajar en UNA PELICULA de prueba cada 15 días, que será exhibida en los cines de esta ciudad, y a los triunfadores finales se les CONTRATARA para filmar una producción en los Estudios de "PELICULAS CUBANAS, S. A."

CRONICA HABANERA

BODA EN CAMAGUEY

ANGELITA HORTSMANN.—En la Ciudad de Camagüey, ante el altar mayor de su iglesia parroquial, tuvo efecto anoche una boda de gran distinción, cuyos ecos llegan hasta nuestra capital.

Nos referimos al enlace de la interesante señorita Angelita Horstmann y Vassallo, perteneciente a los más exclusivos círculos sociales del lugar, con el joven y prestigioso letrado doctor Eugenio Sánchez Agramonte y Estevan, que tan bien relacionado y tan querido es en nuestra sociedad.

La ceremonia fué presenciada por numerosa concurrencia, entre la que se contaban distinguidas familias habaneras que fueron especialmente para el acto.

Muy bella estaba Angelita.

Sus galas nupciales tenían el más acabado complemento en el ramo de mano, precioso ramo tejido exclusivamente a base de las aristocráticas callas.

Fueron padrinos la alta dama Caridad Estevan viuda de Sánchez Agramonte, madre del novio, y el doctor Enrique Horstmann y Varona, padre de la novia.

Testificaron por ella, los doctores Julio Horstmann y Varona, Javier de Varona y Vilardell, Juan S. Bilbao Batista, y los señores Manuel López Enmanuell y Gonzalo de Varona y Horstmann.

Y por él, el Mayor General Mario G. Menocal, ex-Presidente de la Reblica, el Lcdo., Francisco Pérez Vizcaino y los doctores Juan M. Menocal, Viriato Gutiérrez y José R. Cosculluela.

Una corte adorable acompañó a la novia hasta el altar.

Integrada estaba por la bellísima señorita María del Carmen Horstmann, hermana de la dulce fiancée, que iba de «Maid of Honor» y por las encantadoras señoritas María Josefa de Varona, Josefina y Cuquita Hortsmann y Ana Matilde Tomeu y Varona.

BODA DE RANGO.—Para el sábado próximo, a las nueve y media de la noche, está señalada una boda de gran rango en la iglesia de San Juan de Letrán.

Muy linda la novia, la señorita Lydia Pou y Benítez, hija adorada del cumplido caballero Néstor E. Pou, Cónsul General de Santo Domingo y de su interesante esposa Pepita Benítez.

Unirá sus destinos la señorita Pou a los de un joven muy correcto y muy simpático, Manolín Menéndez Heymann, altamente estimado en nuestros círculos sociales a una de cuyas más distinguidas familias pertenece.

El adorno floral de la iglesia, elegante, bellísimo, ha sido confiado al gran jardín «El Clavel», de los hermanos Armand.

Nos sorprenderán aquellos artistas favoritos con un adorno pleno de originalidad y belleza, nuevo en todos sus detalles.

El ramo de la novia será también una lindísima creación de los hermanos Armand.

Cuanto al traje nupcial lo viene confeccionando con el buen gusto que la caracteriza, la incomparable Ana María Borrero en el Salón Francés de «El Encanto» de donde también saldrá el adorno de cabeza obra de la exquisita Paulina Adriaensens.

Han sido designados padrinos el señor Néstor E. Pou, padre de la novia, y la distinguida dama Julia Heymann de Menéndez, madre del novio.

Como testigos de la señorita Pou firmarán el acta, el señor Juan Gelats, los doctores Arturo Aballí y Alfredo Lobard, el ingeniero Serafín Solís y el señor José María Bosch.

Por el joven Menéndez lo harán, los doctores Jesús María Barraqué y Tomás Recio y los señores Manolo Aspuru, Orencio Nodarse y Alberto Belt.

En la misma iglesia, después de la religiosa, se celebrará la boda civil en la que actuará de notario el doctor Raulín Cabrera.

Serán testigos por ella, los señores Atilio León, Salomón Maduro, Guillermo Tous y Salvador Gómez y por él, el Marqués de Tiedra, el doctor Pedro Rodríguez Capote y los señores Paulino Díaz Payro y Félix Riera.

Hoy, en el Country Club, se celebrará el almuerzo de despedida de soltera en honor de la señorita Pou.

Resultará animadísimo.

LOLITA COROALLES DE MARTY. — Como dijimos en nuestra crónica del sábado, la señora Lolita Coroalles, joven y bella esposa del doctor Ernesto Marty, se encuentra enferma de cuidado.

El domingo la señora de Marty fué trasladada para la Clínica Bustamante donde será sometida mañana miércoles a una operación.

Que pronto se restablezca son nuestros deseos.

CAPITULO DE VIAJEROS. — El sábado regresarán a nuestra capital de su viaje de luna de miel a Europa los jóvenes recién casados Guido Conill y Sara Giménez.

Anteanoche han embarcado en viaje de bodas hacia Nueva York el joven Rosendo Espí Arteaga y su bella esposa María Antonia Morales, cuyo enlace se verificó el sábado último.

VISITAS DE PESAME. — Desde mañana miércoles hasta el sábado recibirán visitas de pésame de cuatro a ocho p. m. en su residencia de Prado 120, el señor Frank Steinhart y señora Lillian Smith, y las señoras Alice Steinhart.

Lo que consignamos para conocimiento de sus amistades.

MARIA TERESA DE VARONA.—Desde hace varios días se encuentra de nuevo en la Habana, la gentilísima dama María Teresa de Varona, tan estimada en nuestra sociedad.

La señora de Varona disfrutó su temporada anual en Nueva York que se prolongó varios meses.

Bienvenida.

DEL ROPERO DE LA VIRGEN. El Ropero de la Virgen del Carmen de la Iglesia del Carmelo, en el Vedado, hace sus preparativos para la Primera Comunión de ochenta niños y niñas del Catecismo de aquella capilla, cuya preparación ha estado a cargo de las bondadosas y competentes catequistas señoras de Ortiz y Moreira y señorita Ferrer.

Será el jueves quince con una misa de comunión a las siete y media de la mañana, y después se servirá un desayuno a los niños en los jardines de la residencia de la señora Margarita Zayas de Dufau, el que será costeado por las damas del Ropero de la Virgen.

DEL VEDADO TENNIS CLUB.—Gran interés reina en nuestra sociedad para las fiestas que se celebrarán el sábado en el prestigioso Vedado Tennis Club con motivo de inaugurarse la piscina.

A la una del día se celebrará un gran almuerzo, que ofrecen los socios en honor del distinguido caballero Chicho Ariosa, tan querido en esa casa del Tennis.

Por la tarde, a las cinco, se verificarán interesantes competencias en la piscina y a continuación habrá un té bailable, de seis a doce p. m., con la celebrada orquesta de René Touzet.

Los socios podrán llevar invitados abonando por cada uno de ellos tres pesos.

JOYERIA "LE TRIANON"

Regalos para Bodas....
TODOS NUEVOS

Objetos prácticos, cuyo recuerdo perdura.

La Casa de los REGALOS ARTISTICOS.

Salvador Fondón: Galiano 91

OFERTA ESPECIAL
DE SEDAS PARA TRAJES DE NOCHE

Las festividades de Pascuas nos exigen a todos y especialmente a la mujer, un nivel de elegancia superior al que observamos el resto del año. Esta superación en su indumentaria, no tiene por qué originarle un gran sacrificio económico ni grandes dificultades su elección.

"LA EPOCA" está repleta de artículos apropiados para la confección de los vestidos que va a necesitar en las fiestas que se avecinan. Las telas más indicadas para el momento en el color que se hayan imaginado, le costarán una insignificancia.

Vea algunos precios:

Tafetán Moaré	68 Cts. Vara
Terciopelo Chiffón . .	79 Cts. Vara
Satín Francés	86 Cts. Vara
Chiffón Moaré	1.00 Vara

También tenemos un gran surtido de encajes a precios muy especiales.

"la época"

NEPTUNO Y SAN NICOLAS

La tienda mejor surtida y que más barato vende.

DEL FRENCH CASINO.—Todo hace augurar que la apertura del French Casino, señala para el próximo viernes, ha de ser un acontecimiento social brillantísimo.

Numerosas son las reservaciones de mesas para la comida que se servirá a partir de las ocho y media de la noche al precio de dos pesos cincuenta el cubierto.

Como ya sabemos el French Casino ha sido remozado completamente, habiéndosele introducido innumerables mejoras en el Acondicionamiento de Aire, Extractor de Humo, Salón de Señoras, etc.

Debutará esa noche la gran pareja Silvio y Melba que procede del Paramount y del Habana Madrid de Nueva York.

Actuarán también Sonya Loy, bailarina española, Maritza Loy, soprano, el aplaudido Trío Antillano y una orquesta espléndida que ha sido denominada «French Casino».

Se ruega hacer las reservaciones con la debida anticipación a los teléfonos A-9622 y M-4574.

BODA INTIMA.—En días pasados y en la mayor intimidad se celebró la boda de la señorita Yolanda de la Villesbret, hija del Vizconde Bertrand de la Villesbret y de la señora Ivonne Morado y nieta de la inolvidable dama Inesita Orozco de la Guardia, con el doctor José Antonio Muñoz y Jiménez, hijo del doctor Antonio Muñoz, conocido notario de esta capital.

Fueron testigos por ella, el doctor Cristóbal de la Guardia y el señor Max Groso y de la Guardia y por él, el doctor Miguel Angel Campa, sub Secretario de Estado, quien se hizo representar por el doctor Guzmán, y el doctor Galainena.

Después de la boda los recién casados salieron para Nueva York de donde seguirán viaje a Europa, donde el doctor Muñoz tomará posesión de su cargo en la Legación de Cuba ante la Santa Sede.

ENTREGA DE PREMIOS.—En el Salón de Actos del Hospital Calixto García se celebrará hoy a las nueve de la noche la solemne entrega de los premios «Finlay» correspondientes al curso académico 1937-38.

Juana Figarola, Beato Núñez, Joaquín Pascual y Enrique Cásares, son los alumnos que han sido premiados.

En el programa, donde las palabras de apertura estarán a cargo del Rector Ingeniero Cadenas, el estudiante Beato Núñez leerá un magnífico trabajo.

Será un acto interesantísimo.

LA EXPOSICION DE MODAS DE HOY.—En el teatro Fausto en su turno elegante de las cinco de la tarde, será celebrada hoy una fiesta de arte y elegancia.

Trátase de una fiesta de modas invernales organizada por la sastrería anatómica «El Sol» y por «América Modes», con el concurso de un grupo numeroso de muchachas y jóvenes.

Primeramente se exhibirá la bella cinta «Vidas truncadas», con Robert Wilcox y Helen Parrish.

Después se iniciará la exposición, a los acordes de la Orquesta Brito, con breves palabras por el señor J. Miguel Xiqués, desfilando por la escena las últimas novedades para caballeros de la sastrería anatómica «El Sol», bellos trajes sastres, para señoras de la misma sastrería y toilette de tarde, noche y gran vestir que presenta «América Modes».

NACIMIENTO.—Una linda niña, venida al mundo ayer con toda felicidad, alegra el hogar del joven teniente del Ejército Alberto Boix y de su bellísima esposa Bertha Caballero.

La señora de Boix se halla recluída en la Clínica del Vedado siendo su estado muy satisfactorio.

Enhorabuena.

(Continúa en la página ONCE)

MUSICA Y MUSICOS

El próximo concierto de la Sinfónica

Señalado está para el próximo domingo 18 a las diez y media de la mañana el concierto reglamentario de la orquesta Sinfónica de la Habana, bajo la dirección del popular maestro Gonzalo Roig, quien prepara un programa interesante para este concierto.

Como solista figura el reputado maestro Benjamín Orbón, pianista conocido y admirado del público habanero, quien interpretará con la orquesta las impresiones sinfónicas de Manuel de Falla, «Noches en los Jardines de España» así como también el hermoso Concerto en Mi Bemol de Franz Lizst.

Este concierto ha de verse muy concurrido.

Rosario García Orellana

Esta gentil cantante cubana encuéntrase cosechando triunfos en la ciudad de Caracas. (Venezuela) presentándose en diversas transmisiones radiofónicas. El 28 del pasado noviembre cantó un recital, anotándose un gran éxito por sus notables condiciones artísticas y la belleza de su voz. Muy pronto, a principios de enero, regresa a Cuba, la admirada soprano.

Nin-Culmell

Pronto escucharemos en un recital de piano a Nin-Culmell, uno de nuestros valores positivos.

Para el jueves cinco de enero ha sido señalado este recital que ha de llevar al Auditorium no sólo a cuantos se interesan por la música sino a nuestra sociedad en pleno que se interesa y admira al joven pianista y compositor cubano.

Por cierto que el programa, además de Bach Beethoven, Chumann, Chopin y de Falla, figura la Sonata del propio Nin-Culmell, obra que ha sido elogiada por los críticos más exigentes de Europa y Norte América.

El Bureau Musical de la Habana tiene a su cargo la dirección de este concierto pudiendo separarse localidades por el F-3547. Ya son muchas las solicitudes.

Prueba del interés grande que ha despertado el recital de Nin-Culmell.

Gustavo Morales

El domingo partió rumbo a Miami el distinguido compositor cubano Gustavo Morales. Estará en la bella ciudad floridana unos días para regresar después a Cuba, donde pasará las Pascuas, trasladándose más tarde a Nueva York.

Lleve feliz viaje.

De la orquesta «Da Camera»

El próximo concierto mensual regular, correspondiente al mes de diciembre, de la Orquesta «da camera de la Habana», tendrá lugar el sábado, día 17, a las cinco y treinta de la tarde, en el Lyceum (Calzada entre A y B, Vedado.)

Para este concierto, que es el quincuagésimo de abono que celebra esta laboriosa y entusiasta entidad de cultura artística, su director, el maestro Ardévol, ha combinado un exquisito programa dedicado a música italiana antigua. Figuran en el mismo «Toccate», de Frescobaldi; «Concerto Grosso» número 8. «fatto per la notte di Natale» (escrito para la noche de Navidad) de Corelli;, «Sinfonie e Ritornelli», del Orfeo, de Monteverdi, y, por último, Arias y Danzas Antiguas de Ottorino Respighi, que es una Suite de obras de los siglos XVI y XVII, transcritas libremente para orquesta de cuerda por este músico italiano contemporáneo.

Las partes solistas del «Concerto Grosso», de Corelli, estarán a cargo de los profesores Jesús Getán y Francisco Cao (violines) y Alberto Roldán (violoncelo.)

No hay que decir que la interpretación que de este programa tan sumamente delicado harán el director y los profesores que forman parte de la Orquesta «Da camara» estará a la altura de corrección y seriedad artística que es ya tradicional en esta orquesta.

Opera en el Metropolitan

Grandiosa, admirable fué la audición del pasado sábado en la matinéee del Metropolitan, retrasmitida a Cuba por radio, gracias al interés y cortesía de Humara y Lastra. Se llevó a escena «Siegfried», segunda parte de la tetralogia wagneriana, que interpretaron a maravilla el tenor Hartmann, Frederick Shorr, Vogel, la Kaskas, Votipka y la regia Kirssten Flagstad en el role de Brünnhilde.

Para el próximo sábado se anuncia la exquisita partitura de Ambroise Thomas «Mignón» y para el sábado 24, la popular Lucía di Lammermoor, de Donizetti, interpretada por la aplaudida soprano de colaratura, Lily Pons.

Del Conservatorio «La Milagrosa»

Están señalados para el próximo domingo día 18 los exámenes reglamentarios en el acreditado plantel de enseñanza musical Conservatorio «La Milagrosa» dirigido por el maestro José Valls y su esposa Margot Pérez de Valls.

Un grupo de alumnos de esta institución se presentará ante un competente tribunal examinador.

Es de esperarse resulten muy brillantes como todos los actos que celebra este centro musical.

Comenzará por la mañana a las nueve y por la tarde a las dos.

N. B.

Con una cajita de verdaderas PASTILLAS VALDA lleva Vd consigo una selva de pinos y de eucaliptos en su bolsillo

PAVOS, POLLOS, GUINEOS Y LECHONCITOS ASADOS Y RELLENOS. PIDALOS A TIEMPO

Para cenar sabroso en NOCHEBUENA

RECUERDE DESDE AHORA EL RESTAURANT

"EL JARDIN"

LINEA y C. (VEDADO). TEL. F-6070

Serviremos la mejor cena en nuestra terraza con un sabroso y variado menú.

Esté al tanto de ese Menú que publicaremos en breve.

M.E.C.D. 2016

NO DIFICULTE LA DIGESTION PARA ALIVIAR EL ESTREÑIMIENTO

LA vida se hace más agradable cuando se da a los niños FEEN-A-MINT, la deliciosa goma de mascar laxante que tanto les gusta. Nada de mal sabor ni de dificultades al tomarlo y, lo que es más importante, no hay que ingerir una gran cantidad perturbando las funciones digestivas. Por el contrario, el mascar *aumenta* el flujo de las substancias naturales alcalinas de la boca, lo que ayuda a la digestión. Además, FEEN-A-MINT tiene un sabor delicioso, y obra en los intestinos, donde debe obrar, *no* en el estómago. Sea usted uno de los millones de padres que emplean FEEN-A-MINT en la familia. Consiga un paquetito hoy.

Feen-a-mint
EL CHICLE LAXANTE

JACKETS
VITI
DE CUERO LEGITIMO.

RIÑA DENTRO DE UN OMNIBUS

Osvaldo González Garrido, conductor de la Ruta 32, de los Omnibus Aliados, sufrió lesiones de carácter leve, al sostener una riña en el interior del ómnibus donde presta sus servicios con el inspector de la citada compañía José Miguel Fernández Maza, por rencillas en el trabajo.

EL ALCOHOL DE LAS FAMILIAS
ALCO ELITE
PRODUCTO - ARECHABALA

666 Domina el PALUDISMO en tres días.
Líquido -tabletas Salvo unguento Gotas para la nariz.
CATARROS en un día. Tónico y Laxante

FARMACIA DROGUERIA TAQUECHEL
DE TURNO LOS VIERNES
Obispo 27 TELEFONOS M 7674 7675

FARMACIA DROGUERIA de "JOHNSON"
DE TURNO LOS LUNES
obispo nº30 TELEFONO-A-2129.

"LA MAYOR"
25 EDIFICIOS 700 EMPLEADOS
SARRA
DROGUERIA
ABIERTA TODOS LOS DIAS
TODA LA NOCHE LOS MARTES
A-8025 A-3644

FARMACIAS DE TURNO HOY

MARTES

DESDE BAHIA A PASEO DE MARTI (PRADO)

Calle y No.	Teléf.
Tte. Rey No. 41	A-8026
Compostela No. 163	A-5-0101
Mercaderes No. 29½	M-8755
Animas No. 1	M-5557
Tejadillo No. 38	M-1120

DESDE PASEO DE MARTI (PRADO) A PADRE VARELA (BELASCOAIN)

Manrique No. 7	M-4231
Reina y Manrique	M-1229
San Lázaro No. 203	M-4268
Escobar y Virtudes	M-5020
Consulado y Colón	M-4640
S. Nicolás y Rayo	M-1080
S. Miguel y Lealtad	U-6743
Monte No. 172	M-4148
Corrales y Cienfuegos	A-7836
Aguila y Barcelona	M-4517
Vives No. 139	M-9976
Salud y Gervasio	M-5410
Neptuno No. 59	M-4170
Virtudes No. 16	M-4737

DE P. VARELA (BELASCOAIN) A AVE. DE MENOCAL (INFANTA)

Infanta y Concordia	U-7070
Infanta y Estrella	U-6668
Carlos III y Oquendo	U-6830
Concordia y Oquendo	U-6841
Monte 485	M-4128
Príncipe 19	U-7097
San José 122	U-2507

VEDADO

17 entre J. e Y	F-6092
15 y 12	F-6193
Calzada y 10	F-6262
23 No. 257	F-4044
Zapata y B	F-6007

VIBORA

10 de Oct. no. 444 y Chaple	I-7533
10 de Oct. 1310	I-5067
Carretera de Managua	I-5342
S. Francisco y Lawton	X-2326
S. Catalina y Luz Caballero	I-7474
16 y Tejar, Lawton	X-2318

JESUS DEL MONTE Y SANTOS SUAREZ

10 de Oct. y Municipio	X-1717
General Lee 122, esq. a Durege	I-3900
10 de Oct. y Sta. Emilia	I-7576
S. Leonardo y Flores	I-7466

LUYANO

Fábrica y Herrera 5½	X-1466
Rosa Enríquez No. 50	X-2333

CERRO

Calzada del Cerro 599	M-5113
Churruca 16	I-7443
Florencia y S. Quintín	I-7485

Este grupo deberá prestar servicio público todo el día y la noche de los domingos siguientes:

Enero 9, Febrero 20, Abril 3, Mayo 15, Junio 26, Agosto 7, Septiembre 18, Octubre 30, Diciembre 11.

Estos turnos han sido acordados en cumplimiento de lo dispuesto en el Artículo VI del Decreto-Ley 2604 de 1 de noviembre de 1934.

SOCIEDADES ESPAÑOLAS

CON MOTIVO DE LA NOCHEBUENA, EN LA COLONIA HISPANA SE BRINDARA MAS APOYO A LAS "BENEFICENCIAS"

A través de párrafos humanísimos, el señor Docampo hace un somero análisis de los contrastes a base del dolor y la dicha. Nadie debe negar su cooperación. Es un deber

Cada nuevo número de la publicación mensual «Vida Gallega» —órgano oficial de la Sociedad de Beneficencia de Naturales de Galicia— trae algo interesante en grado sumo. Prueba de ello es la parte medular de un editorial que aparece en el último número y debido a la pluma siempre amena de su fraterno director, don Antonio Docampo. Párrafos que toda la colonia española debe leer con unción, a fin de que la Beneficencia de «cada uno» reciba el apoyo «ilimitado» que necesita para atender a sus pobrecitos, máxime en una fecha significativa. Dios premia siempre los corazones altruistas.

Titúlase dicho artículo «La Nochebuena de los gallegos», y en su parte esencial dice así:

¡Que nuestro júbilo de ese día no se vea enturbiado con el triste espectáculo de las privaciones ajenas; que nuestras gozosas risas no contrasten con el llanto de los otros; que la dicha que disfrutamos no se vea empañada con la posibilidad de que un día no pueda celebrarse esa fiesta, ni reunirse la familia más que bajo el manto triste de la nieve que el Cielo deje caer inclemente sobre la tierra...

«A ningún gallego pobre, debe faltarle en ese día pan para él y para su familia, ni el consuelo de sentirse asistidos por sus paisanos; esa sensación de la compañía y del amparo es un sedante que proporciona felicidad. La felicidad de los demás es un refuerzo para la nuestra propia. Quizá el fracaso de gran parte de esas vidas no consista más que en haber practicado una acrisolada honradez y haber padecido de la ingenuidad de confiar en la bondad, en la buena fe de sus semejantes.

«La «Beneficencia Gallega» cuida de que en esa noche ninguno de sus pobres, de todos aquellos que acudieron a su cobijo, les falte ese consuelo. No es sólo la sociedad quien debe dar de los fondos recolectados ordinariamente, proporcionamos la oportunidad de que cada uno de nuestros asociados sienta la satisfacción de haber contribuido especialmente para ese acto de generosidad humana; para que sienta sin inquietud que parte de su alegría en ese día la ha compartido con los desgraciados. Para ello, la Beneficencia Gallega, continúa su costumbre de enviar a cada asociado un recibo de cincuenta centavos como cuota voluntaria de cooperación mínima a esa obra. Muchos podrán dar más que esa cantidad, y la darán en beneficio de los gallegos pobres; pueden entregarla en la Secretaría social o al cobrador.

«Esa cantidad tan exigua que se solicita, el carácter voluntario que tiene y el fin humano a que se destina no debe provocar el más ligero comentario desfavorable. Tan pequeño aporte, mide la grandeza de alma de los hombres».

SUGIERE AÑEL GONZALEZ QUE LA REVISION DE TODO CUANTO SE RELACIONA CON SOCIOS EXPULSADOS DEL CENTRO GALLEGO SE TRATE DE MANERA INMEDIATA

La actividad intensa de estos días nos había impedido ofrecer la siguiente expresiva carta del estimado socio del «Centro Gallego» señor José Añel González:

«La Habana, diciembre 1938.

«Sr. Cándido Posada,

«Cronista de Sociedades Españolas de DIARIO DE LA MARINA.

«Distinguido amigo:

«Le ruego publique en su leída Sección las siguientes líneas, en las que expongo una humilde idea en relación con el rograma de los Partidos políticos que luchan en el Centro Gallego con motivo de las próximas elecciones.

«Como es sabido, en el ánimo de todos los Partidos está el propósito de amnistiar a los socios expulsados del Centro Gallego suspensos hasta la fecha.

«El Partido Renovación y Defensa Social» viene luchando desde hace dos años desde su puesto de oposición en la Asamblea de Apoderados por esa justa causa, habiendo presentado, inclusive, una moción en ese sentido, la que fué desechada por el Partido de la Mayoría, o sea «Afirmación Gallega». Y éste ahora, según declaró su presidente en un mitin recientemente celebrado, tiene acordada la amnistía de dichos socios. Otro partido de nueva creación, tiene en su programa lo mismo.

«Pues bien: para que se hagan buenas las ofertas de todos y principalmente de sus Directores, propongo lo siguiente:

«Que se convoque a una asamblea extraordinaria de Apoderados del Centro Gallego, antes de las elecciones generales, con objeto de tratar el asunto expresado y no esperar a tratarlo después de los comicios. Esto es lo que a mi juicio procede. Y si esto no se acepta, es que se quiere seguir burlando a la masa social.

«Lo que pido no tiene otro fin que dar oportunidad a la Asamblea de Apoderados del Centro Gallego para demostrar su alto espíritu democrático, sentando con ello un precedente de noble desinterés, porque interpretará la idea que está latente en la masa social».

EL VIEJO SOCIO DE «DEPENDIENTES», DON SILVERIO GUTIERREZ ABOGA POR AVELINO, GANCEDO Y SOLAUN

Comentarios muy atinados hace hoy un viejo asociado del «Centro de Dependientes», al manifiesto de don Avelino publicado por nosotros el día 11.

El señor Silverio Gutiérrez, socio No, 167, en la carta que transcribimos dice así:

«He leído con el mayor interés el Manifiesto que ha dirigido Ud. a los asociados, con motivo de las injustas y apasionadas inculpaciones que vienen publicando sus adversarios políticos con el exclusivo objeto de ver si logran con ello ganar adeptos para sus aspiraciones en las próximas elecciones de la Asociación, cosa que considero les resultará imposible, por cuanto ya es un recurso muy gastado, lo mismo que el de las ofertas impracticables a los asociados, que saben bien no se podrán cumplir.

«Absolutamente identificado con la gran labor desarrollada por Ud. en beneficio de los intereses sociales, la que con tanta claridad como sencillez y certeza aparece detallada en su oportuno Manifiesto, quiero hacer público, para su satisfacción, a la vez que recomendar a todos los coasociados lean y se enteren con detenimiento e interés de cuanto en él hace Ud. referencia.»

«Siendo, por tanto, una necesidad indispensable el que no se abandone la senda de prosperidad de la Asociación, obtenida por Ud. la que, sin duda, habrán de continuar y mejorar, si ello es posible, los candidatos que Ud. apoya para las próximas elecciones, señores Enrique Gancedo Toca y Manuel Solaún González, tenga la seguridad de que laboraré con el mayor interés para que salgan triunfantes, ya que con ello triunfará también la Asociación».

MUY IMPORTANTE

El Comité Pro-Gancedo Solaún recomienda a los asociados conserven el recibo del mes de noviembre y el carnet posterior al año 1922 para votar el próximo domingo, día 18, en cuyas elecciones, la masa, velando por el patrimonio social, sacará triunfante a los señores Gancedo y Solaún, dos figuras de prestigio de nuestra industria y comercio que defenderán la obra del señor Avelino González, presidente actual, quien reglamentariamente continuará por dos años más, como presidente, ayudado en su gran labor social-económica a darle a la Asociación definitiva estabilidad.

DIPLOMA DE HONOR PARA NARCISO MA. RODRIGUEZ

En junta general ordinaria celebrada últimamente por la «Primera Sociedad de Detallistas» fué nombrado por unanimidad Presidente de Honor de esta colectividad el distinguido ex-presidente Sr. Nárciso María Rodríguez.

La Junta Directiva actual, que preside el señor Baltasar Graña Dopico, asistido del Secretario señor José Lage Neira, por medio de su comisión que se encuentra organizando UN ALMUERZO FAMILIAR-HOMENAJE para la entrega del correspondiente diploma.

Dicho almuerzo tendrá efecto en los jardines de «La Polar» el día 22 de enero próximo.

Para la adquisición del Diploma ha sido comisionado el secretario general señor Lage, quien promete confiar este trabajo a un afamado artista de esta ciudad, y cuyo nombre daremos a conocer oportunamente.

LOS CHICOS DE BELMONTE CELEBRARAN ELECCIONES

El «Club Belmontino de La Habana» celebrará el día 15 del presente elecciones generales.

He aquí la candidatura oficial presentada por la Directiva:

Presidente, Fructuoso Marrón Alvarez; Vice-presidente primero, José Rey Fernández; Secretario General, Marcelino Arnaldo; Tesorero, Arturo Ozores Balcarse.

Vocales: Fructuoso Cachero García, Manuel Alvarez González, Eustaquio Menéndez Menéndez, Eugenio Gancedo Aguera, Serafín Rodríguez Calzón, José Rubio Velasco, José A. Alvarez Fernández, José Arias Menéndez, Valentín Alvarez, y Manuel García Alvarez.

TRES CONJUNTOS EL 18 EN EL C. CASTELLANO

Belisario López, el septeto Casino y La Gloria Matancera se presentarán este domingo en los salones del Centro Castellano, para disputarse los aplausos de la enorme concurrencia que promete congregarse esa tarde en los salones de dicha entidad. Los muchachos del Liceo de la Habaia, que no reparan en lo costoso que se les hace lograr un trío perfecto, ofrecen presentar durante toda la temporada los conjuntos de más cartel.

Para esta matinée los caballeros tendrán libre acceso, siempre que muestren su correspondiente invitación.

MATINEE EN EL HISPANO

La temporada de invierno se desenvuelve dentro de la mayor animación en los hermosos salones del Club Hispano Habanero, la simpática sociedad de San Lázaro y Bian co.

Las fiestas dominicales, como las de los miércoles y sábados, se suceden en animación creciente superándose unas a otras.

Hasta nuevo aviso, han sido suspendidos los recibos bailables de los miércoles.

El sábado celebrarán la grandiosa verbena de San Lázaro y el domingo su acostumbrada matinée bailable, que será completamente gratos.

Alternarán las orquestas de Antonio María Cruz, Diplomáticos de Pego, Raúl Valdespí, Cubano 1927 y Lira Matancera.

Para el monumento a Barberán y Collar se labora intensamente

A fin de ultimar detalles en torno a la terminación del monumento que en el aeropuerto de Camagüey perpetuará la memoria de los infortunados aviadores hispanos Barberán y Collar, se hallan en La Habana don Eugenio Alvarez Moreda, presidente del «Centro de la Colonia Española» de aquella ciudad, y don Casildo López Hevia, ex-presidente de dicha institución. Como se sabe, las «fuerzas vivas» camagüeyanas contribuyeron oportunamente de manera entusiasta, iniciándose la erección del monumento bajo los mejores auspicios.

Ahora, los señores Alvarez Moreda y López Hevia visitan las principales instituciones españolas de la capital, donde cada presidente se pone a disposición de los comisionados, cuyo propósito encierra innegable patriotismo. Ayer, por ejemplo, entrevistaron a don Cayetano García Lago, presidente del «Centro Gallego», quien les brindó el mas cálido apoyo, como se lo brindarán otros elementos valiosísimos.

Es cuestión de honor para los españoles radicados en Cuba inmortalizar en el mármol o en el bronce a los gallardos aeronautas que realizaron el prodigioso vuelo Sevilla-Camagüey.

NATURALES DE ORTIGUEIRA

La sociedad de beneficencia «Naturales de Ortigueira» acaba de ampliar, con nueve bóvedas más, su mausoleo, teniendo ahora el citado panteón, diecinueve bóvedas y un osario con capacidad para más de mil cajitas de restos, con entrada independiente, donde los familiares de asociados fallecidos tienen acceso hasta el lugar en que descansan sus deudos.

ACTOS PARA HOY

LIGA SANTABALLESA y MEIRA Y SUS COMARCAS: Junta ordinaria de la Directiva por la noche en el Centro Gallego.

CENTRO GALLEGO DE LA HABANA: Junta de la Sección de Bellas Artes a las ocho y media de la noche en el palacio social.

AGRUPACION ARTISTICA GALLEGA: Junta de la Directiva a las ocho y media de la noche en sus propios salones de Zulueta esquina a Gloria. Cita el secretario, señor Arturo Montó y Serrano.

FIESTAS PROXIMAS

CLUB ONITAL: Gran baile el sábado por la noche en sus propios salones de Monte 558, amenizado por el aplaudido conjunto.

CLUB HISPANO - HABANERO: Matinée el domingo en sus propios salones de San Lázaro y Blanco.

LICEO DE LA HABAIA: Brillante matinée el domingo en los salones del Centro Castellano, amenizado por 3 conjuntos.

CASINO ESPAÑOL DE LA HABANA: Gran concierto de carácter exclusivamente social, el jueves por la noche en su palacete de Prado

SALONES DE CURROS ENRIQUEZ: Brillante verbena el sábado, amenizada por Hermanos Castro, Neno González, Septeto Casino, Típico Habana y varios notables artistas.

INSTITUCION NATURISTA PRO VIDA: Jira conmemorativa de su fundación, el domingo desde las diez de la mañana en los jardines «La Cotorra», Guanabacoa.

LICEO DE MEDINA: Gran fiesta bailable el domingo por la noche en sus amplios salones de 23 y D, Vedado, amenizada por la orquesta Riveiro, con su cantante Joseíto Fernández y el Quinteto Tomé. Los caballeros pagarán 20 centavos.

CLUB DEPORTIVO CARMELO: Hermoso baile el domingo por la noche en su espléndida terraza de Línea y 18, Vedado, amenizada por la orquesta Mojica y el quinteto Barcalés. Los caballeros pagarán 20

SALONES DEL «HISPANO-HABANERO»: Regio baile de Nochebuena el día 24, amenizado por los cinco mejores conjuntos

GRANDES PROPORCIONES HA DE ALCANZAR LA ASAMBLEA «AFIRMACIONISTA» DEL 20

Enorme entusiasmo reina entre los socios de «Afirmación Gallega» —Candidatura número 2— para asistir a la Concentración que este partido organiza para el día 20 del actual, y que, al igual que la anterior, ha de tener efecto en el «Club Leportivo Asturias».

Los Delegados del Partido en los Comités de Barrio dan cuenta de los preparativos que vienen ordenando para dar mayor lucimiento al importante acto, en el que serán presentados personalmente los candidatos designados por el partido.

Este acto será el último de la presente campaña electoral, y en él harán uso de la palabra Bouciña, como le llaman cariñosamente los socios; el doctor Baños, Cayetano García Lago, Ceferino Paredes, Docampo y otros oradores de este grupo político que tantas simpatías cuenta entre los socios del «Centro Gallego».

«DAMAS DE LA COVADONGA»

Ha sido dada de alta, y hallándose de nuevo en su elegante residencia, la bondadosa dama Carmen Cañal viuda de Fernández, hermana de nuestro inolvidable amigo don Alfredo Cañal.

La mencionada señora sufrió una arriesgadísima operación quirúrgica, a manos del reputado cirujano doctor Elpidio Stincer, quien se anotó un triunfo más, para agregar a los muchos que lleva conquistados en su brillante carrera.

Al enviar nuestra felicitación a la señora Cañal, la hacemos extensiva al ilustre cirujano.

Han salido de alta, después de ser sometidas a la operación de amigdalitis, las señoras María Valado y María Clotilde Isoba.

También han salido de alta después de sufrir la misma operación la simpática señorita Gloria González, el joven Hugo Sandoval y el niño Ramón Corugedo y Partagás.

Todas esas intervenciones han sido realizadas por el competente especialista de esta Asociación doctor Roberto Souto, con el éxito más completo.

Diga Ud. también...

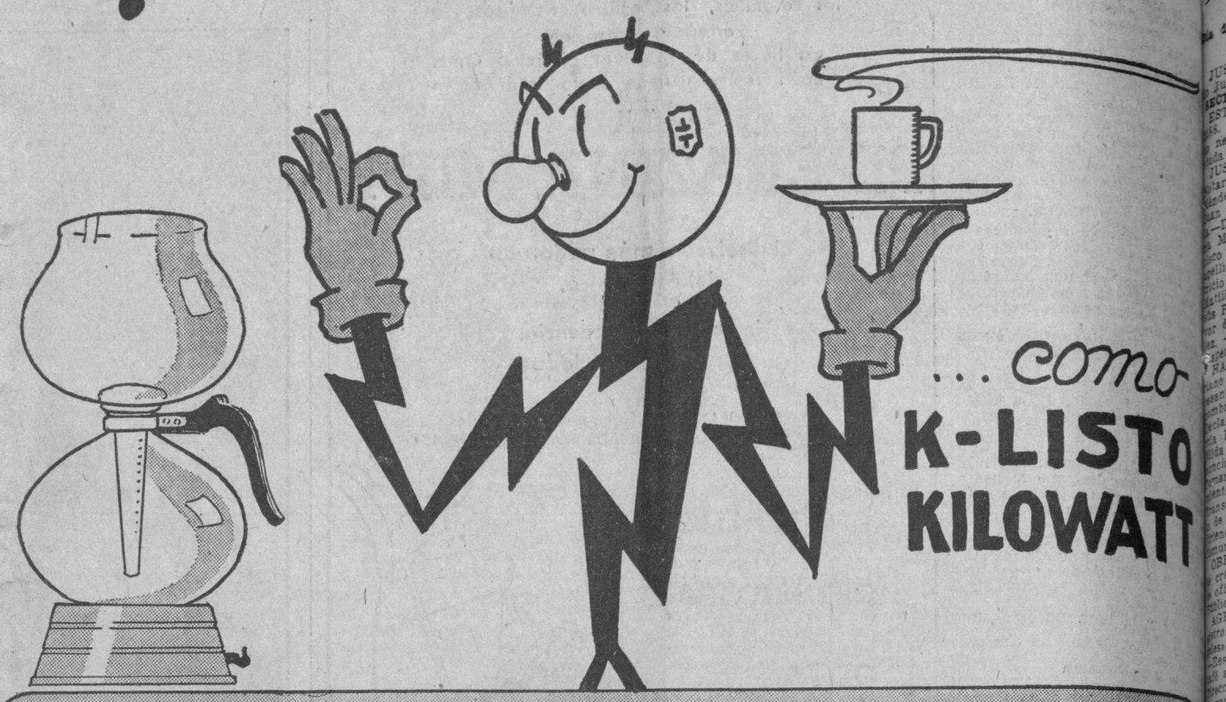

... como K-LISTO KILOWATT

¡ESTO SI ES CAFE!

...preparándolo científicamente, en su propia mesa, con esta

CAFETERA ELECTRICA

tal como se hace en las cocinas de los más reputados hoteles y restaurants, que tienen por norma ofrecer "sólo lo mejor" a su clientela.

Y todo el secreto de preparar tan exquisitamente esta bebida, estriba en el procedimiento "al vacío" de la cafetera eléctrica, que permite utilizar el grano totalmente pulverizado, obteniendo así un aprovechamiento máximo de su rico aroma y eliminando por completo el ácido tánico, borra y otras impurezas. — Aunque es evidente que la incomparable calidad del café, así preparado, es la característica esencial de esta cafetera, conviene asímismo recordar su doble aspecto económico, ya que con tan científico método, no sólo resulta posible preparar

SEIS TAZAS POR SOLO UN CENTAVO

de consumo de corriente, sino que, más importante aún, hace que el polvo rinda mucho más que al utilizar los procedimientos ordinarios.

$4.50 es el precio a que puede adquirirse ahora el modelo ilustrado. Tenga presente tan práctico utensilio eléctrico al seleccionar sus

REGALOS DE NAVIDAD

Cía. Cubana de Electricidad
A las Ordenes del Público

ESCUELA TECNICA INDUSTRIAL "ENRIQUE JOSE VARONA"

CONVOCATORIA

Por la presente se convoca a exámenes de ingreso en esta Escuela Técnica Industrial «Enrique José Varona» para cubrir 50 plazas de alumnos externos, los cuales exámenes se efectuarán el día 29 del actual mes a las 9 a. m. La Secretaría de la Escuela en días y horas hábiles proporcionará todos los datos necesarios para presentarse a esos exámenes.

Ing. Francisco Saurí,
Director de la Escuela.
Fernando Buesa Regato
Secretario de la Escuela

LOS SERVICIOS OFTALMICOS ATENDIDOS EN ADMIRABLE FORMA EN «LA BENEFICA»

Uno de los valores profesionales más positivos y que más prestigio científico y caballeresco por su trato exquisito le dan a la casa de salud «La Benéfica» del Centro Gallego es, sin el menor asomo de duda, el eminente oculista doctor Manuel Antón Pérez, que a la vez es capitán jefe de los servicios oftálmicos del hospital de Columbia.

Consagrado a esa difícil especialidad con una vocación verdaderamente apostólica, cuyos conocimientos bebió en los centros científicos más famosos de Europa, entre ellos Francia, Inglaterra y Alemania a los que pertenece como miembro correspondiente, son pocos los días que no se anote un triunfo en la realización de operaciones arriesgadísimas, algunas practicadas en pacientes para quienes la luz del día se había tornado en tinieblas.

A cada rato llegan a nuestra noticia por conducto de los pacientes, operaciones dificilísimas logradas con el mayor éxito, como, por ejemplo una «catarata luxada en el cuerpo vítreo», la cual habían tratado de extraerle al paciente otros oculistas sin el menor resultado, empeorando su estado; y, lo que para otros fuera cosa imposible, el doctor Antón la llevó a cabo con una facilidad y un éxito asombrosos.

No es, pues, de extrañar que en el poco tiempo relativamente que el famoso oculista lleva perteneciendo al cuerpo facultativo de la casa de salud «La Benéfica», se haya creado la aureola de admiración que por él sienten todos los socios del Centro Gallego.

LIGA SANTABALLESA

El próximo viernes, día 16, por la noche y en el cine «Cuatro Caminos» celebrará magna función benéfica la sociedad galaica «Liga Santaballesa» .Trátase de recaudar fondos para socorrer a determinados socios que se hallan enfermos.

El Comité de Damas y la Junta Directiva han distribuído ya considerable número de entradas para tan interesante acto.

DE ERRORES POLITICOS EN EL CENTRO GALLEGO HABLO J. VARELA EN UNA JUNTA

Ultimamente constituyó el partido «Renovación y Defensa Social», el Comité del barrio de Príncipe y San Antonio, llevándose a efecto dicho acto en «Juventud Deportiva del Príncipe».

A las 9 de la noche fué abierto el acto por el presidente social, señor Ramón del Campo, el que después de breves frases dió posesión a la Junta Directiva electa, que es la siguiente: Presidentes de Honor, señor Manuel Moinelo y Antonio Leal. Presidente, señor Antonio López Albite; Vice, Manuel Coroas Valiña; Secretario, Sebastián Carro; vice, Eugenio Funtefría; Tesorero, Ricardo Poupariña; vice, Miguel Fonticoba; Director Político, Jesús Penedo García. Vocales: Juan Fernández, Rogelio Pérez, Hermenegildo Hermida, José Hermida, Antonio Otero, Bernardino Rodríguez, Domingo García Ferreiro, Severino Rozas, Manuel Varela, Manuel Castiñeira, Cosme Pedre, Agustín Castiñeira, Vicente Timiraos Bouza, José López, Ricardo López, Benigno López, Indalecio Timiraos, Antonio Timiraos, Eugenio Fernández, Antonio Fernández, Antonio Diaz; José Muiños, Benjamín Fernández: Antonio López Gutiérrez, José Antonio López, Alfredo López, Avelino Martínez, Manuel E. Balseiro, Leocadio Rego, Matías Gutiérrez Areces y otros asociados que como vocales suplentes, forman este formidable comité.

Seguidamente el presidente del Comité, señor Antonio López Albite, hace uso de la palabra para agradecer en nombre de la Directiva las demostraciones de simpatía tributadas a él y sus compañeros, afirmando que el triunfo de «Renovación» será el epílogo de cinco años constantes de lucha por implantar un programa de principios.

A continuación hacen uso de la palabra los señores Sebastián Carro, que abogó por el cambio del régimen actual; Manuel Moinelo, que justificó a los socios expulsados; Jesús Penedo, que levantó una tempestad de aplausos al criticar duramente a los que llevan a la institución por caminos peligrosos; José Bargueiras, que en frases vibrantes defendió al Centro Gallego contra todas las tendencias ajenas al mismo; Narciso Ma. Rodríguez, que fustigó ciertos procedimientos tendenciosos y la falta de caballerosidad que se observa por los contrarios en la presente campaña; Manuel Otero Carreiras, que estuvo acertadísimo en los conceptos, y terminó profetizando el triunfo de los principios sobre el desconcierto social; Antonio Ma. Souto, que como siempre, estuvo preciso en la crítica económica y administrativa de la institución; Ramón del Campo, que analizó la labor oposicionista realizada por «Renovación y Defensa Social» y, por último, el señor Juan Varela Grande, candidato a la presidencia por este partido, el que, entre otras cosas importantes, dijo: que el triunfo del partido «Renovación y Defensa Social» será la repudiación por parte de los socios de la política equivocada que se ha entronizado en el Centro Gallego.

FIESTA ARTISTICA EL 15 EN EL «CASINO ESPAÑOL»

El próximo jueves 15 del actual, y en los salones de su palacio social, Prado y Animas, ofrecerá el prestigioso Casino Español, magnífica fiesta artística.

A las 9 p.m. con un programa selectísimo que publicaremos oportunamente.

Organiza esta fiesta la Comisión de Cultura del club, de la cual es presidente el doctor Oscar Loret de Mola.

El conjunto instrumental estará integrado por la afamada Orquesta Filarmónica del Aire, que dirige el maestro Rodrigo Pratts, compuesta de veinticinco profesores.

La parte bucal estará representada, en la Sección de Canto Cubano, por Tomasita Núñez Zoraida Marrero y el Trío de Canciones Cubanas integrado por las señoritas Oliva y hermanas Banderas.

En la Sección de Canto Español, actuarán el barítono Luis F. Guevara y la nueva cancionista, señorita Matilde Camejo, que viene precedida de mucha fama.

Es una fiesta para los señores socios y sus familias, exclusivamente.

Para la que reina mucha animación.

Será un nuevo triunfo para el Casino Español y su entusiasta Comisión de Cultura.

EL SANATORIO CANARIO ES UN MODELO EN SU CLASE

Quien hace una visita al sanatorio Canario, al recorrer sus regios pabellones, con su distribución adecuada, en donde se nota la extremada limpieza, en los que se llenan las más exigentess prescripciones sanitarias, en donde los enfermos se encuentran atendidos con esmero y cariño, tendrá que hacer un juicio, y de ahí una exclamación: esto es amor.

Del material científico que emplean, de su inmejorable sala de operaciones; en una palabra, de cuanto cada especialidad demanda, por la experiencia o por los últimos estudios, le hará formar una opinión que, al expresarla, faltarían palabras para reflejar la verdad.

Y seguramente, antes de abandonar aquella Casa de Salud, habrá tomado una determinación, se habrá hecho un propósito: inscribirse en la colectividad que tantos beneficios reporta.

DR. LUIS ANGULO PINTADO

Un caballero de amplia relación social, el doctor Luis Angulo Pintado, contraerá matrimonio el próximo día 19 con la distinguida señorita Asunción Lage Bistuert.

La ceremonia nupcial se efectuará en la finca «María Salomé», situada en la Curva de Cantarranas, Arroyo Arenas.

Como se sabe, el doctor Angulo es alto empleado de la Cervecería Tropical.

De antemano hacemos votos por que su luna de miel sea interminable.

EN EL PALACIO GALLEGO SE DESPEDIRA A 1938 EN UN AMBIENTE MAGNIFICO

Nuevamente están en acción los chicos de la Sección de Orden de la máxima Sociedad galaica. Lejos de dormirse en los laureles conquistados durante el tiempo de su actuación empiezan a trabajar intensamente para cerrar con broche de oro la terminación de su mandato que coincide con la despedida del año que se va con sus alternativas de tristezas y placeres. A tal efecto, están organizando ya un festival lleno de atractivos amables y acariciantes que lleva por título «Verbena Divina», es decir, un verdadero «succés» en los anales verbeneros.

El palacio de Galicia sufrirá una por ensalmo una transformación simbólica la noche del 31 del actual, desde luego, podemos asegurar que abundarán las Beatrices de carne y hueso, capaces de inspirar el más apasionado madrigal. Esto es más humano que los horrores imaginados de Dante Alighieri.

Para esta «Verbena Divina» se ha hecho una cuidadosa selección de orquestas, pudiendo decirse que sin género de duda, las que mejor pulizan el favor y las simpatías de la sociedad habanera.

BAILE DEL CLUB ONITAL

El sábado 17 de diciembre se celebrará un baile de socios en los salones de este Club, Monte 558, con motivo de festejar el ingreso del equipo de balompié en la serie B.

Amenizará este acto una afamada orquesta. Promete quedar muy lucida, ya que existe gran entusiasmo por asistir a la misma para testimoniar su afecto a los equipiers.

Podrán asistir los asociados de la Sociedad Estudiantil Cervantes y Jovellanos, presentando el recibo del mes en curso.

Las damas, por invitación, que pueden solicitar de 9 a 11 p.m. en el local social.

MUCHO ILUSIONISMO EL 22 EN EL C. CASTELLANO

La Sección de Instrucción ha dispuesto llevar a cabo la noche del 22 del actual, en los salones sociales, la solemne entrega de premios a los alumnos del Plantel «Cervantes» que más se han distinguido en el curso pasado.

Entre los varios números que desfilarán a escena, y que han de llamar poderosamente la atención, figura el del muy notable ilusionista profesor CIANDERS, cuyos éxitos en el extranjero, de donde acaba de regresar, le consagran como el verdadero mago de la prestidigitación moderna. El Profesor Cianders, pondrá en escena, entre otros, los siguientes números: «El pañuelo productivo», «La vela misteriosa», «El deformador de papel», «La baraja voladora», y «La Gallina invisible ponedora» y el hombre volcán».

M.E.C.D. 2016

RESUMEN DE LA GACETA OFICIAL

Día dos de Diciembre, primer pliego

PODER EJECUTIVO

Presidencia

JUSTICIA. —Ley Creando el Partido Judicial de San José de las Lajas.

SECRETARIAS DEL DESPACHO

HACIENDA. — Decretos Nros. 2585 y 2586. Autorizando para usar el escudo nacional a Angélica Fernández, viuda de Sánchez.

JUSTICIA. — Decreto nombrando Notario al doctor Lincoln A. Socorro Valdés. —Pensión a los herederos de Isidro N. del Cristo y Moreno de Ayala. —Dispensa matrimonial a Luz Machado y a José Alfonso Francisco Isidoro Borges. —Adición de apellido a Juan Manuel Antonio Padrón Rosario de la Caridad y María Matilde Elena Teresita del Niño Jesús Pérez. —Cambio de apellido a favor de Pedro Pablo Valdés y Gonzáles. —Adición de apellido a favor de Esperanza Bremis.

HACIENDA. —Ascendiendo a Mariano Pinto Rodríguez. — Declarando cesante a Vicente Pérez Martínez y nombrando a Manuel Lafita Leiva.— Declarando cesante a Luís Hechevarría Roig. —Pasando en comisión a Emilia Bravo Sánchez. —Aceptando renuncia a Emilio Campos Lozano. — Ordenando \$30.000-00 para establecimiento de sistemas de regadío.— Transfiriendo \$7.900-00 del Presupuesto de la Secretaría de Estado. Transfiriendo crédito en el Presupuesto de Comunicaciones.

OBRAS PUBLICAS. —Apropiación de crédito para el pago de personal de oficina de la Secretaría de Obras Públicas.

AGRICULTURA. — Aprobando reparo minero «La Caridad de los Angeles», a favor de Eudaldo del Valle. —Resolución. Autorizando canje de minas a los señores Trueba y Hno. — Concesión de Montes, Minas y Aguas. —Aprovechamiento forestal a favor de Mario Pedroso Manuel Aragón y José Berga.

COMERCIO. — Dirección de Seguros. — Aviso. —Autorizando a la Unión Hispano Americana de Seguros para operar.

TRABAJO. — Resolución Nro. 329. —Declarando con lugar solicitud de la Juan Distilling Co., sobre Guillermo Arenzas. —Resolución Nro. 330. —Ordenando a Avelino González reponga a Marcelo González.

EDUCACION.—Decretos: Pasando a la comisión a Rafael Miquel Zayas. —Declarando cesantes a los señores Juan Lagueruela, Pastor Lagueruela Emilio Campuzano y nombrando a Humberto Castañeda. —Sección de Administración y Servicios Especiales. —Resolución. —Ordenando pago de supervivencia a Eustaquio García.

DEFENSA NACIONAL. — Decretos: Retiros de Emilio Ricardo Wenceslao Presas; de Gonzalo Pascual Hidalgo de Juan Tomás Gastón; del Teniente Pío Celestrín; de Juan Gerardo López: de Oscar Leopoldo V. Rivera y Andreu: Concediendo medallas por servicios distinguidos a Clase y Soldados. Orden del Mérito Militar a Clases y Alistados. Concediendo Orden del M. Militar a Rogelio Carabaño y otros. Conia corregida. Concediendo orden del Mérito Militar a Rafael Castillo. Filomeno Paneque y otros.

SECRETARIA DE LA PRESIDENCIA. —Resoluciones en recursos de alzada interpuestos por los señores María Lorenzo y Céspedes y Compañía Unión Agrícola e Industrial S.A.

Día 5 de Diciembre. Primer Pliego

SECRETARIAS DEL DESPACHO

JUSTICIA. —Decreto Adicionando la Comisión encargada de estudiar la reforma de la vigente ley de Enjuiciamiento Criminal con los doctores José Agustín Martínez Viademonte y Alberto del Junco André. —Decreto nombrando Notario con residencia en la ciudad de Pinar del Río al doctor Rafael Dominador Pérez Silveira. — Dirección General de Justicia. —Aprobando fianza del Procurador Julián Mora y Pérez. — HACIENDA.— Decretos Dejando sin efecto nombramiento de Emiliano Corral Rodríguez y ascendiendo en su lugar a Nemesio Lavié. —Dando por terminados los servicios del señor Adán de Dios Rodríguez Chacón y ascendiendo en su lugar a Guillermo Manzaza Quintero. — Pasando en comisión a la Secretaría de Sanidad y Beneficencia al señor José López Dorticós. —Nombrando al doctor Jorge Luis Cerdá y ascendiendo al señor Enrique Moure Gómez. —Cese, nombramiento y ascenso de los señores Rafael Bárzaga Herrera Horacio Rodríguez García, Adalberto Menesese, Francisco Casanova y Torrellas y Emilio Portolongo. —Concediendo autorización para un plan de regalos a Víctor Vázquez. — Administración y Recaudación de Contribuciones y Distrito Fiscal de Guanajay. —Embargo seguido contra el deudor del Estado Bernard L. Barker. — Administración y Recaudación de Contribuciones e Impuestos de la Zona y Distrito Fiscal de Santa Clara. — Citando por edicto del Timbre Nacional a los señores Likes Bros Co.

AGRICULTURA. —Decretos Declarando sin lugar recursos de alzada establecidos por Angel Ortiz y López. —Prorrogando el plazo para el pago del canon superficial por los dueños de concesiones de minerales combustibles.

OBRAS PUBLICAS. —Decreto nombrando al señor Arturo F. Jongh y Boudet.

TRABAJO. —Decretos Trasladando a los E.U. de A y a los Estados Unidos Mexicanos en comisión de estudios al doctor Osvaldo Morales Patiño —Designando para el cargo de Presidente del Directorio del Retiro Marítimo al doctor Raúl Trelles y del Portillo.

EDUCACION. —Decreto Autorizando al Secretario de Educación para adquirir material necesario para la construcción de pupitres.

POR SUPUESTO, esa molesta tupidez de la nariz, causada por el catarro nasal o crónico, desaparece pronto con unas pocas gotas de Vick Va-tro-nol en cada fosa nasal. Al momento de usarlo, *siente* Ud. el efecto agradable de su acción activa y estimulante, pues el Va-tro-nol alivia rápidamente la irritación, desaloja la estorbosa mucosidad, reduce las membranas hinchadas, y despeja los senos nasales. Hace que la respiración sea agradable, fresca y desahogada otra vez.

PERO—¿POR QUE DEMORAR hasta tener la nariz sumamente tupida por el catarro? Al primer estornudo o cualquier otro indicio de un resfriado, aplíquese Va-tro-nol en seguida—evitando así muchos resfriados por completo.

Va-tro-nol es un medicamento especial para la nariz y la parte alta de la garganta, *donde 3 de cada 4 resfriados empiezan.* Usado a tiempo, estimula las propias defensas de la Naturaleza, en esa "zona de peligro", a que rechacen el resfriado *antes* de que comience. Los médicos han comprobado, en el curso de años de experimentos científicos entre 17,353 personas, que Va-tro-nol puede ayudar muchas veces a escapar enteramente del suplicio que el resfriado trae consigo.

Use Ud. el Va-tro-nol para hacer desaparecer esa tupidez de la nariz que lo molesta ahora. Luego, téngalo a la mano, úselo a tiempo, y evite así el contraer otro resfriado.

Más personas usan Va-tro-nol que todos los demás medicamentos de su clase en conjunto.

VICK VA-TRO-NOL

Téngase a la mano—Úsese a tiempo

Ordenes por inalambrico por nuestra cuenta y nuestro agente hispano estará en el muelle.

...Hospédese en este conveniente hotel

- A dos cuadras de Broadway. Tres cuadras de Rockefeller Center. Media cuadra de los subterráneos y autobuses.
- 450 habitaciones con vista a la calle (12 x 20 pies), cada una con baño (tina y aspersión), ropero grande y despensa refrigerada.
- Comidas a precios módicos y licorería con ventilación científica.

Habitación sencilla con baño desde..... \$2.50

Habitación doble con baño desde..... \$3.50

HOTEL BELVEDERE *Joseph C. Reynolds Managing Director*

319 WEST 48th STREET • NEW YORK CITY

Inspeccionadas varias oficinas de Correos en la Isla

El Director Jefe de Inspección y Vigilancia de la Secretaría de Comunicaciones, cumpliendo instrucciones del señor Francisco Gómez, Secretario del ramo, reunió en la mañana de ayer en su despacho, a los Inspectores de Comunicaciones para imponerles sobre las visitas que periódicamente deben efectuar los mismos a las distintas Compañías que prestan servicio radiotelegráfico, telefónico, telegráfico y cablegráfico, a fin de comprobar si se viene cumpliendo lo dispuesto en el decreto 1376 de 30 de junio de 1938, que reglamenta la ley de nueve de mayo del mismo año, relativa a que todo despacho que se trasmita por cualquiera de dichos servicios, debe llevar adherido el «Sello Antituberculoso» de un centavo, así como en todo recibo que por conversaciones telefónicas de larga distancia también de servicio público, se otorgue por las citadas Compañías.

Inspeccionadas numerosas oficinas de Correos y Telégrafos

Han sido inspeccionadas con resultados satisfactorios, las siguientes Oficinas de Correos y Telégrafos: Galafre Viejo, Cortés, La Griffa y Babineyes, en la provincia de Pinar del Río; San José de las Lajas, Vereda Nueva y Bauta, en la provincia de la Habana; en la ciudad de Matanzas, la oficina de correos y la de Telégrafos, Ranchuelo, Jibacoa, Perseverancia y Paredes, en la provincia de Santa Clara y la de Lombillo, en la provincia de Camagüey.

DIO UN FALSO DOMICILIO

El vigilante 2974 Francisco Alonso, de la Segunda Estación, cumpliendo órdenes del Teniente Román Gómez, Jefe de la misma, se personó en la casa Jesús María 5, donde había declarado Carlos Romay García que residía, con motivo de estar sujeto a la vigilancia de la Policía, durante 6 años, 6 meses y un día de acuerdo con la causa 226-32, del Juzgado de Instrucción de Guanabacoa, por robo. Los vecinos informaron que allí no residía dicho individuo por lo que ha quebrando la condena.

CRONICA HABANERA

EN SUS DIAS

Hoy celebra su santo y nos complacemos en saludarla, la señora Otilia Rodríguez, joven y bella esposa del conocido Representante a la Cámara doctor José Manuel Quintana.

Aunque no recibe, lo que participamos a sus amistades, muchas flores y congratulaciones llegarán hasta ella.

Felicidades.

UNA GRAN FIESTA.—En la noche del sábado, abrió su hermosa residencia de la calle Línea en el Vedado, para una gran fiesta, la distinguida dama Concepción Villasuso viuda de Fernández.

Fiesta brillantísima en honor de sus nietas, las encantadoras señoritas Belica, Conchita y Piluca Fernández Villasuso y Fernández y María Elena Ros y Fernández, figuritas muy graciosas y muy bonitas que empiezan a salir a sociedad.

Belica, Conchita y Piluca, son hijas del estimado caballero Diego Fernández Villasuso y de su gentil esposa Isabel Fernández.

Y María Elena es hija del doctor Arturo R. Ros, conocido galeno, y de su interesante esposa Nena Fernández.

Aquella gran casa, una de las más hermosas del Vedado, lució para esta fiesta un lindo adorno floral, en el que hicieron derroche de arte y buen gusto los artistas de la «Casa Trías» el famoso jardín del Vedado.

En el bellísimo patio central, donde se bailó hasta avanzada la madrugada con la celebrada orquesta «Ensueño», fueron distribuídas grandes palmas arecas en macizos de incomparable belleza.

En la sala y el «living room» el adorno era a base de dalias y gladiolos que se veían en jarras y cestos.

Precioso el comedor.

La gran mesa cubierta por bello mantel de encaje lucía un valioso centro de plata, cuajado de «sweet peas» rojos entre dos lindas corbeilles de las mismas flores.

Algo muy fino y muy chic, como obra de la «Casa Trías».

Poco después de las nueve, tras los cocktails, se sirvió el buffet, rico y espléndido buffet supper que mereció los mayores elogios de la concurrencia.

Con la mable dueña de la casa, la señora Villasuso viuda de Fernández, que estaba de negro, muy elegante, atendían a todos, el grupo de sus hijos formado por los jóvenes y simpáticos matrimonios Pepe Fernández Villasuso y Carlota Fernández ésta con preciosa toillette de enje negro; Antonio Fernández Villasuso y María del Carmen de la Cerra, muy bella, de azul; y el doctor Arturo Ros y Nena Fernández Villasuso, que se realzaba con un modelo en negro, lindísimo.

También contribuían en la difícil tarea, los gentiles caballeros Diego Fernández Villasuso y Alvaro Fernández Villasuso.

Ahora daremos cuenta de la concurrencia:

Tratándose de una fiesta de juventud, como se trata, daremos preferencia a las señoritas.

Encabezando el grupo las festejadas, Belica, Conchita y Piluca Fernández Villasuso, con lindas y juveniles toilettes, y María Elena Ros, en rojo, encantadora.

Mercy y Carmen Celorio, Lidia Bustillo, Alicia Ordetx, Elvira de la Campa, Alicia González Diago, Firo Morales, Esther y Teté Delgado, Pilar y Gloria Garzón, Concha Caramés, Julia Freyre.

Mariita y Silvia Mederos, tan bonitas.

Amelita Vinent, Isabel Fernández Colomé, América Ruiz, Carlota Hartasánchez, Lillian Garrido, Lidia Fernández Muñiz, Margot Alonso, Carina de Posada, Eloisa Paz Alpizar, y Esther Febles.

Maeta Roces, graciosísima, de negro.

Las encantadoras Raquel y Carmelina Stincer.

María Luisa Triay, Graziella de la Campa, Tata Rodríguez Zayas, Graziella Marill y Delia Randín.

Y la lindísima Ninina Palacio.

Los jóvenes:

Fernando Scull, Jaime Oteiza Juan Carlos, Francisco Mojena, Pupy Beato, Jorge Briñas, Pablo Diago, Juan Palacios, Humberto Garrido, Alfredo Rocha, Adriano Delgado Raúl Celorio, Armando González Diago, Amado Luis de Miranda, Fausto Garzón, Víctor Menocal, Jorge Celorio.

Raúl Silva, José Manuel Alvarez, Nené Rodríguez Zayas, Miguel Luis David Rangel, José Ramón Piedra, Luis Triay Portela, Billy Casteilvi, Humberto y Luis Rodolfo Febles, doctor Manuel Fernández Estévez.

Raúl Ramos, Emilio de León, Santiago Fernández Guerra, Mario Celorio, Jorge Picaza, Armando y Oscar Bustillo, Ricardo Beltran y Fidel Ros y Fernández.

Señoras:

María Beci de Mederos, Conchita Mejías viuda de González del Real María Ignacia Colomé viuda de Fernández, Josefina de Vega viuda de Posada, Cándida Vega viuda de Cruz, Evangelina López de Palacio, Ernestina Marill de Suárez, la señora de Randín y la joven y gentil Julita Alvarez Marrero.

Y un grupo de matrimonios:

El señor René Grimm Provence, Attaché Comercial de Francia y señora María Tubau.

El doctor Elpidio Stincer y señora María Morales, Roberto Fernández Romeu y Berta Vega Flores, Amadeo Fernández de la Concepcion y Cuca Alvarez, Armando Martini y Matild, Eva Ortega, Francisco de la Cerra y Conchita Montoto, Joaquín de Posada y Betty Paz Alpizar, Jorge de Posada y Carlota Fernández. Manuel Vinet y Amelia Martín, doctor Carlos Cárdenas y señora, José María González del Valle y señora y el doctor Raúl Mena Serra y Ernestina González Manteci, tan bella.

Muchas flores recibieron las señoritas Fernández y Ros en esa fecha, entre las que anotamos las siguientes:

Un cesto de gladiolos amarillos de la señora viuda de Caramés.

Un cesto de dalias blancas de Fina y Pedro.

Un cesto de crisantemos blancos de José Fernández Villasuso y señora.

Un cesto de claveles rojos de Antonio Fernández Villasuso y señora.

Una caja de rosas «Catalina Lasa» del doctor Carlos Cárdenas y señora.

Un cesto de dalias rosadas del doctor Elpidio Stincer y señora.

Un cesto de gladiolos rojos de María Antonia A. de Scull.

Una caja de claveles blancos del doctor Benjamín Vega Flores y familia.

Una caja de gladiolos y azucenas de Antonio Ruiz y señora.

Un cesto de azucenas y gladiolos de Luis de Posada y familia.

Un cesto de dalias y gladiolos de las señoritas Stincer.

Un cesto de dalias y gladiolos de Julia Alvarez Marrero.

Un cesto de «sweet-peas» de José Ramón Fernández y señora.

Y un cesto de margaritas del Japón de Amado Fernández y señora.

ESTHER QUIÑONES DE VITAL. —Completamente restablecida de la operación de las amígdalas que sufrió el sábado último, ha sido trasladada para su residencia ayer la joven y bella dama Esther Quiñones de Vital.

Dicha operación la llevó a cabo el doctor Roberto Machado, con su habitual pericia.

Enhorabuena.

LA BODA ANGULO-PERTIERRA. —Ha sido fijada para el día dieciséis, o sea el próximo viernes la boda de la encantadora señorita Elena Angulo y Cossio con el caballeroso joven Julio Pertierra y Liñero.

Dicha ceremonia, que revestirá carácter intimo, tendrá lugar en la Capilla del Asilo y Creche del Vedado a las nueve de la noche.

Apadrinarán tan simpático enlace la respetable dama Julia Liñero viuda de Pertierra, madre del novio, y el doctor Gastón Godoy Jr., hermano político de la novia.

Testigos por ella, los doctores Fernando Mendoza y Adolfo Delgado y los señores Antillo Fernández Morrel y Gastón Godoy.

Y por él, el doctor Angel Aixalá Presidente del Vedado Tennis Club y los señores Juan Argüelles, Ignacio Zayas y Alberto Cossio.

El día antes tendrá lugar la boda notarial ante el doctor Néstor Carbonell siendo tetsigos por la novia, los señores José Cancio, Indalecio Pertierra y doctor Enrique de Castroverde y por el novio, el doctor Juan Portela y los señores Carlos Menció y Reinaldo Fernández Rebull.

A la «Casa Trías» el elegante jardín del Vedado ha sido encargado el bouquet nupcial para la linda Elena.

Ramo precioso, de última novedad.

PORFIRIO FRANCA JR.—En el el Instituto Clínico de la Habana, la prestigiosa institución, ha sido sometido a una operación el conocido joven Porfirio Franca Jr.

Practicó dicha operación el brillante cirujano ortopédico doctor Pedro Sánchez Toledo con el mejor de los éxitos.

Un pronto restablecimiento deseamos al enfermo.

LA BODA PANIAGUA-OLIVERA. La Iglesia de San Juan de Letrán abrirá sus puertas en la noche del jueves 15 del actual, a las nueve y media, para una boda elegante, que promete constituir un lucido acontecimiento nupcial.

Serán contrayentes Margarita Paniagua y Ramiro, señorita de fina y delicada belleza y el joven y correcto doctor José Olivera Pujol, perteneciente, como ella, a una distinguida familia.

Una maravilla será el adorno floral que lucirá; el templo esa noche.

Basta decir, para aquilatar su valor, que ha sido confiado a quienes son maestros consagrados en tan difícil arte, a los floristas inigualables de la «Casa Trías», quienes se anotarán un nuevo éxito.

También de Trías será el ramo para la gentil esposada, respondiendo a un modelo de última novedad.

La madre de la novia, la distinguida señora Gertruis Ramiro viuda de Paniagua y el padre del novio, señor José Olivera Mesa, serán los padrinos.

En calidad de testigos firmarán por ella os doctores Arturo Fernández, Alfredo Borque, Manuel Cuadrado y Felipe Olivera y los señores Rafael Fernández de Castro y Leopoldo Casas.

Po rel novio serán testigos los doctores Carlos del Valle, Ladislao Gyori, Pablo Mimó, Pedro Herrera Sotolongo y Armando de Rojas y el señor Manuel Paniagua.

La boda civil se verificará ante el conocido Notario doctor Juan A. Beltrán en la tarde de mañana miércoles.

Serán testigos por la señorita Paniagua el ex-Presidente de la República, general Mario G. Menocal, los doctores Gustavo Cuervo Rubio, Moisés Chediak y Francisco Viñas y los señores Carlos Galvani y W. H. Jackson y por el novio, los señores Julián Lastra, Tomás Benítez, Manuel Llerandi, y Francisco Pujol y los doctores Juan Abascal y Enrique Planas.

Reseñaremos esta gran boda.

Luis DE POSADA.

Gran Apertura

PRESENTACION:

DARIO & DIANA

Pareja de bailes internacionales.

MARJORIE GAINSWORTH

Soprano de Chicago Civic Opera Company.

DOLY ARDEN

Bailarina acrobática.

Orquestas: Havana Casino y de René Touzet.

CUBIERTO: \$5,00

PARA RESERVACIONES DE MESAS:

Teléfonos FO-7548, y FO-7549.

GRAN CASINO NACIONAL

MIRO Manager

América

MODAS

Su gran exposición hoy en el teatro FAUSTO

EMPEZARA A LAS 5 DE LA TARDE

Modelos de Sports, Calle, Tarde, y Noche

SAN JOSE 262

ANTICALCULINA EBREY

El diurético vegetal perfecto, mantendrá sus riñones, hígado, vejiga sanos y limpios, devolviéndoles el vigor y lozanía de una eterna juventud. Insuperable en casos de albúmina, piedra, ácido úrico, hinchazones, reumatismo, trastornos de orina. Pida siempre Anticalculina Ebrey.

BANCO TERRITORIAL DE CUBA

†

E. P. D.

EL SEÑOR

DON FELIX R. GARAYTA Y HERNANDEZ DE LEIVA

Jefe del Departamento de Expertos de este Banco

HA FALLECIDO

Dispuesto su entierro para las cuatro de la tarde del día de hoy, martes, el que suscribe, en nombre del Consejo de Administración de este Banco, ruega a los Consejeros, Accionistas, empleados del mismo y demás amistades del finado, se sirvan concurrir a la Capilla de la Quinta Covadonga para desde allí acompañar el cadáver hasta el Cementerio de Colón, favor del que quedará agradecido.

La Habana, diciembre 13 de 1938.

DR. ROGELIO DIAZ PARDO,
PRESIDENTE.

FUNERARIA DE PRIMERA CLASE

ALFREDO FERNANDEZ

SAN MIGUEL Número 313. TELEFONO A-6348.

AUDIENCIA DE LA HABANA

†

E. P. D.

EL DOCTOR GUSTAVO F. AROCHA Y LLANERAS

Presidente de la Sala de lo Civil de la Audiencia de la Habana.

HA FALLECIDO

Y dispuesto su entierro para hoy, martes 13, a las nueve y media de la mañana, el Presidente, el Fiscal y los Magistrados de esta Audiencia, invitan a los Funcionarios y Auxiliares del Orden Judicial y Fiscal, para que se sirvan asistir a la casa mortuoria, calle J. número 554, en el Vedado, entre las de 25 y 27, para acompañar su cadáver hasta el Cementerio de Colón.

Habana, Diciembre 13 de 1938.

MARIO E. MONTERO
Presidente Audiencia.

CAYETANO SOCARRAS,
Fiscal de la Audiencia.

CESTOS de FRUTAS

primorosamente presentados y con las mejores frutas del país y extranjeras.

Calzada y D Teléf. F-6066

EL CARMELO
VEDADO

23 ent. G y H Teléf. F-6263

SE HA TRAZADO UNA NUEVA ZONA DE PEATONES EN LAS CALLES DE PRADO Y S. JOSE

Para conocimiento de los peatones capitalinos

El capitán jefe del Servicio de Tránsito de la División Central de la Policía Nacional, señor Enrique Torres Castro Palomino, desea hacer saber a las personas que transiten por las calles de Prado y San José, que, para mayor garantía, se han marcado unas señales en el pavimente para el paso de peatones, dándose más facilidad al tránsito en dicho sitio. El público deberá observar las señales expresadas y no tomar otras direcciones que pudieran ocasionar accidentes. Se ruega a todas las personas que necesariamente tengan que pasar por dicho lugar, observen las señales de la zona de peatones.

Son más baratos por su buen resultado.

VITI

Calzoncillos.

FOSFATINA FALIERES

LA HARINA ALIMENTICIA INCOMPARABLE A LA CUAL MILLONES DE NIÑOS DEBEN LA FUERZA Y LA SALUD FACILITA LA DENTICION Y EL DESARROLLO OSEO CONVIENE A LOS ANEMICOS, ANCIANOS Y CONVALECIENTES. EXIGIR SIEMPRE LA MARCA DE GARANTIA «FOSFATINA FALIERES» REPUTADA EN EL MUNDO ENTERO Y RECHAZAR TODAS LAS IMITACIONES.

DE VENTA EN TODAS PARTES-PARIS.

M.E.C.D. 2016

M A T A N C E R A S

Imponderables

Magnificentes

Muy superior a todos los más halagüeños cálculos, muy por arriba a todo cuanto deslumbrador y brillante pudo pensarse, y superandose a las rancias y tradicionales de pasados años, fueron esas fiestas de Montserrat de este 1938, que reviven una costumbre y reanudan lo que fue una de las más regocijadas tradiciones matanceras.

Los dos días de intentísisimo júbilo de clamorosa alegría de españolísimo entusiasmo que hemos vivido los hijos de la Yucayo en esas fechas del diez y once de diciembre no podrán tener reflejo ni verídico eco, porque por mucho que escribiéramos y por mucho que fantaseáramos, sería todo pálido a la hermosa y glorificante realidad.

El desbordamiento de personas que hemos podido contemplar en la alta y poética meseta en que tiene su santuario la Virgen de los catalanes, la muchedumbre aterrorizante que ha desfilado por aquel pedazo de tierra española de la Atenas, rebasa a todos los cálculos y se sobrepone a todas las cifras.

He ahí en síntesis lo que ha sido ese evento que nos atrajo, como predije, a cientos de cientos de forasteros que se sumaron al alboroso yumurino, para rendir culto y devoción a la milagrosa Virgen morena.

La satisfacción que hoy nos embarga a todos cuantos pusimos nuestro grano de arena a esa obra de reverdecimiento de añejos laureles es doblemente intensa, por que a más de refrescar el amor patrio y el cariño a la hidalga España conquistadora, le hemos devuelto a esta población uno de sus más característicos rasgos fisonómicos y una de sus costumbres más legendarias.

Eso más hay que anotar a don Eudoro Alba, el actual presidente del Casino, en el muy copioso haber de su felicísima actuación en aquella casa.

Eso más deben los españoles de Matanzas, a ese noble hijo de Galicia, que al empuñar las riendas del instituto y responsabilizarse con sus destinos, ha venido día a día, con la energía que le caracteriza, y la innata simpatía que es en él su don más preciado, triunfando sucesivamente, sin tibiezas ni desmayos desalentadores.

Reorganizada la Quinta de Salud de Versalles, saldadas las deudas que encontrara a su toma de posesión, restablecido el crédito, reavivado el ardor social, Don Eudoro Alba, restituye ahora a la Colonia Española yumurina esta tradicionalísima Jira que identifica en apretado haz a todos los hijos de España, bajo el manto sacrosanto de la más filial devoción.

Bien es cierto que para estos nobles empeño ha tenido el bien querido caballero la cooperación más decidida, el auxilio más valioso y la más franca y leal ayuda y que sus edecanes, enfiltrados del espíritu progresista que hay en él se han desvivido por hacerlo salir airoso en la difícil empresa, en la escabrosísima misión que sobre él pesa.

En este mismo intento de reanudación de las fiestas de Monserrat hay que mencionar la titánica gestión de José María Cubría, de Fernando Artamendi, de Mariano Sánchez Gil, de Juan Cortizo, de Rosendo Vallín y de ese Solomón Obregón, que ha sido cooperador valiosísimo para el logro del éxito que hoy se soborea en aquel palacete de España.

Han trabajado sin descanso, han luchado sin paréntesis, no se han dado tregua en el reposo y han sido tenazmente eficiente en el bregar, pero han constatado la victoria superiorísima a lo que fué su ideal.

Todos, todos los números del programa que comenzó el sábado diez a las seis de la tarde y terminó al amanecer del lunes, han revestido brillantez inucitada y pueden catalogarse entre los grandes acontecimientos de este último lustro.

El aspecto que ofrecía Monserrat, en estos dos días es sencillamente indescriptible, porque todo se puso a concurso y todo supo aunarse sabiamente para obtener el resultado espléndido que hoy aquí proclamamos.

La natural belleza del lugar, que capta los paisajes más fascinadores las más soberbias vistas, la mas deslumbrantes perspectivas, realzábase en estos días con todo cuanto allí hizo el hombre para complementar el atractivo.

Kioscos preciosos, típicos rincones de la España legendaria, hacían evocar la Galicia e xuberante, la Asturia generosa, la Castilla hidalga, la joyante Andalucía y los aristocráticos Madriles.

Y dentro de ese marco de tan señorial hispanismo, la Casita Criolla cubana, servida por bellas damas que presidía Juanita Carnot de Baquedano con la indumentaria típica del país, las batas de volantes seductores, el pañolín de seda y las macizas argollas pendientes de las orejas, enmarcando dulcemente la trigueña tez de nuestras hermanaas.

Juegos de todas clases, diversiones a montones, música, ensordecdor bullicio, alegría desbordante respiraba aquel ambiente glorioso.

Toda la gama del verde en las campiñas del valle, los rumorosos ríos del otro lado serpenteando entre— torres de los tres templos en que dividen la ciudad, y al frente el lago de azul infinito de nuestra bahía, la rada que hace evocar a la de Nápoles y no tiene igual en la República.

Pero entremos de lleno en lo que sé bien que va a ser una pobre descripción de esas fiestas, que se iniciaron con el gran baile de la noche del sábado que amenizó la Orquesta del profesor Aniceto Díaz, el autor del danzonete.

Profusamente iluminada la meseta perfilando el santuario hilos de luces, millares de bombillas sembradas en los árboles, daban a Monserrat un aspecto que no tuvo antaño, porque ha sido ahora y a gestiones del señor Cubrías que ha llegado hasta allí ese magnífico servicio.

Un constante desfile de autos llevando a nuestras principales familias cubrió durante toda la noche la carretera y los primeros resplandores del alba, encontraron a los romeros consagrados al placer del baile.

Pero fué el segundo número de ese programa, el de la mañana del domingo,—la peregrinación a la Ermita— el más deslumbrador, el más típico y el más bello.

La Colla Catalunya con trajes vistosos—chamarreta azul y gorreta roja— con los grandes tenedores, las enormes cucharas y filosos cuchillos abría la marcha marcialmente con el pan gigantesco y las clásicas pipas.

Las banderas de Cuba y España seguían después y más luego en valioso desfile, las insignias de instituciones tan prestigiosas como la de los Caballeros Católicos, el Lions Club, el Rotary, la Cruz Roja, y todas las sociedades de recreo.

Llevando el pennant del Liceo vimos a su presidente el doctor Antonio Font Tió, tocado de boina, al comandante Basilio E. Guerra con un nutrido grupo de oficiales del Regimiento Plácido, sosteniendo la bandera del Club que tiene su sede en el Cuartel Goicuría, y las Directivas del Deportivo, de Milanés, el Ateneo y el Atlético etc.

Seguía después el pendón de Castilla la insignia gloriosa de España, en torno a la cual preciosos niños vestían trajes regionales los mas pintorescos.

Toda la heráldica nacional de la hidalga tierra, desfilaba después con sus estandartes, con los escudos bordados en oro y sedas.

Rodeando estos estandartes iban las principales señoras y señoritas de nuestra sociedad, que vestían indumentas de las distintas provincias.

Uno de los más nutridos bunchs era el de las Gallegas, con sus faldas rojas franjeadas de negro, sus ceñidos corpiños, y el lindo rostro sombreado por el paño anudado a la cabeza. Presidía este grupo de Hijas de Galicia, la alta dama Juanita González de Oorregón, y acompañaban a las muchachas simpáticos youngs gentleman carecterizando también el tipo galaico.

Las asturianas que tenían a su frente a la señora María de las Virtudes Alonso de Pérez, eran las más aplaudidas en la manifestación.

Y las Castellanas con Rosario Fernández de Ortiz, arrancaban elogios elocuentísimos.

Iban de modistillas las señoritas del grupo de la señora Dolores Navarro con airosas peinetas pañuelo de flecos, traje negro y claveles reventones.

Las gitanas arrebataban por su gracia y su donaire y las andaluzas, las madrileñas, las de Vizcaya recibían del público aplausos.

La Xatina, la clásica ternera encintada, regalo de la importante firma comercial de esta plaza de Alonso y Nieto, era la atracción de Monserrat

Y después la Directiva del Casino presidida por Alba, cerrando el interesante desfile.

A medida que avanzaba la peregrinación iba el público sumándose a éste y al llegar a la calle de Domingo Mujica, siguió compacta la muchedumbre hasta arribar a la misma meseta.

Ha sido para mí este acto, el más lucido de las tradicionales fiestas y el que por su gloriosa evocación general celebración tuvo.

Los viejos estandartes con sus heráldicos escudos sus cuarteles en los que campea el fiero león de Castilla y la corona que remata la cruz, recibieron nuevamente el beso de la aurora en esa mañana inolvidable del once de diciembre. Para los que recordamos todavía las fiestas de Montserrat del ayer, fué confortante contemplar nuevamente lo que tanto significó para nosotros en aquellos años de la ya perdida juventud.

Mi mente evocaba al paso de la peregrinacion, a rancias figuras de Matanzas, como la de don Tiburcio Bea, arrogante y magnífica, veíamos de nuevo a don Antonio Galíndez y Aldama en su carruaje señorial subir la cuesta hermosa y a don Fernando Heydrich en su vis- avis, con aquella pareja baya que hacían inconfundible su tren, a don Agustín Fenichet y a don Juan Antonio Zabala, católicos fervorosos, a Vilaseca, a don José Surís, con sus blancas patillas, pulcro y refinado, como George Brinckerhoff y al inolvidable Miguel de la Torre la jovialidad en pasta la bondad personificada, la sencillez y lealtad elevada a la quinta potencia.

Con aquellas memorias del ayer, mezclábase el domingo en Montserrat la presencia de don José Cabarrocas y Adriana Beracierto, prestigios sociales que no abandonan su retiro sino en solemnidades como esa del día once, a doña América Escalona de Carballo, con hijos y nietos en torno suyo, a Clara Luz Domínguez de Linares que vinieran de la Habana, como otros cientos de cientos de matanceros para gozar del evento a Juan Enrique Almirall y Manuela Salgueiro, retraidos también hoy de sociedad, a Nena Zabala la viudita de Parra, que con la que fué nuestra bella alcaldesa Carmita Solaún de González, oraba fervorosamente ante el altar de la Virgen, al viejo Alonso, campechano, españolísimo, apasionado admirador del Director de este DIARIO, el doctor José I. Rivero, a nuestro Alcalde, el popular César Casas, que marchó en la perigrinación, con el grupo del Liceo, y a su bella esposa Tulita Gómez, que vestía el traje airoso de las Galiegas, en el grupo de la señora de Obregón, al Conde de Madan, el heredero de aquel intelectual matancero de tan alta prosapia y si siguiéramos mencionando personas y anotando nombres no acabaríamos nunca.

A las doce con devoción que era de aplaudirse, oyeron la misa en la Ermita, las señoras y caballeros de más elevado rango social yumurino. Oficio ante el altar de la Virgen de Montserrat el Párroco de San Carlos, doctor Jenaro Suárez, En el coro el Maestro Ojanguren musicalizó el oficio y allí frente al retablo de corcho en q. se enmarca la augusta Santa q. veneran los catalanes el pendón de Castilla de la España conquistadora.

Después de la misa, la invasión al comedor, servido por el Baturro, la taberna vasca de la calle de 24 de febrero y las meriendas en los kioscos donde se ofrecían toda clase de golosinas y licores y refrescos, prevaleciendo ese producto matancero tan excelente, el ron Yucayo de tan nacional renombre.

La matinéee amenizada por la orquesta de los hermanos Melero, abarrotó de tal modo el salón de baile que se hacía casi imposible moverse allí.

Por la tarde la retreta y la tradicional procesión a la que asistieron miles de fieles tras la imagen de la Virgen de Montserrat, bañada por los últimos rayos del sol otoñal. Con sus regias vestiduras, sus joyas espléndidas, muchas de éllas, votos de fervientes agradecidos, su corona refulgente de pedrería y el niño en brazos, derramando sus bendiciones sobre aquella muchedumbre que se prosternaba al paso, respetuosamente.

Podríamos asegurar que ni aun en los años de la Colonia, fué más brillante la procesión de Montserrat ni dió el pueblo mayores muestras de religiosidad.

Llevando las borlas de los heráldicos estandartes ángeles, como Manolita Solchaga y Milián, maravillosamente caracterizada con su traje vasco, como Nena Vallín también preciosa, como las hijas del Ingeniero Pardiñas, con trajes soberbios de autenticidad irreprochable y más y más que aunque quisiéramos no podrían tener cabida aquí, porque necesitaríamos todo el periódico para las citas.

Después los fuegos artificiales, obsequios de las firmas de Trinidad y Hermanos, Yucayo y Crusellas.

En el frontis de Monserrat, engalanado artísticamente por la Pasta Gravi,campeaban los colores rojos y verde y en los kioscos las divisas de las tres cervezas más populares de Cuba, Tropical, La Polar y Hatuey.

Nuevamente se reanudó el baile el domingo, en la noche, tocando a la sin rival orquesta de Rafael Somavilla, su amenización. Los claros del día sorprendieron a los bailadores en plena actividad

Muy animada resultó también la comida en el gran salón del restaurant. Todos, todos los prestigios matanceros estaban en aquellas mesas, saboreando el rico menú, del Baturro.

Tenía su cubierto el cronista en la table en que se sentaba el presidente del Liceo doctor Font Tió, que con un grupo de amigos íntimos de Rafael D. Tellaeche, asistieron a su boda. Recuerdo entre éstos al doctor Juan Luis Báez, al doctor Manuel de J. Ponte, al doctor José M. Díaz, a Rafael Betancourt y Mestre etc

Voy a tratar ahora, sin orden ni concierto de esmaltar estas líneas con algunas menciones, sólo algunas, repito, porque serían miles de miles los nombres si diéramos completa la concurrencia a esas fiestas.

Va primero este grupo de la jeunesse: Emelita Gutierrez Migoya, de tan inigualado sprit, Nenita Urquiza, morena fascinadora; Bertila Haedo, blonda como las Mises; Tula Alfonso, poetisa como la Avellaneda y como nuestra gran Gertrudis atractiva y bella; Luz López Calla Menéndez, Chela Torres; Herlinda Urrechaga, Mimí y Aleida Obregón y Silvia Carballo.

Carmen Leonor Martínez, luciendo rica peineta, en pareja con Manolo Zapico; María Felicia Pesón, la más diligente del kiosco de la señora de Sánchez Gil, que tenía por caballero a Ignacito Uriarte, y Avelinita Linares, esencia de la distinción, que paseaba su traje típico de Gitana, del brazo de Tony Alba.

María Calderario, Conchita Fernández, Amelia Roque, Elida Pérez Primo Zoraida Rodríguez, Asunción Alvarez, Soledad Rodríguez y María Teresa Doval, en el kiosco Cristal, Hilda Hernández, Matilde y Billy Valcárcel, Pilar González, Angélica González, Elvira Riera, Mercedes Lombó, de casctellanas; en el kiosco de Rosario Fernández de Ortiz, la leona de Monserrate, porque fué la que desplegó mayor actividad y entusiasmo.

Carmen Luisa Amézaga, Willy Alfonso, Aleida Ugarte, Panchita Casas,, Hortensia Sarasúa, todas del staff de la señora Juanita González de Obregón que estaba al frente del kiosco ron Yucayo, el más visitado del festival.

Iraida Rodríguez Duarte, Nena Méndez, Elisa Sánchez, Reina Figueroa, Elena García, Virginia Cubanaza, María Luisa y Loló Mendoza, Hilda Pérez Páez, Bertha Levis en el kiosco de la Jarcia.

Lola Cabañas, Nena Turró, María Teresa Fernández, Lolita Martínez en la Tómbola.

Zoraida García, Isaura Torres, Margarita Romeu, Martha Torres, y Mercedes Casados en el kiosco de la señora Clara Gómez de Linares, la esposa del Cónsul de Santo Domingo.

Las señoras ahora: Violeta Salvador de Pérez Arocha, la esposa del ex jefe militar del Distrito, con un grupo de señoras, esposas todas de los oficiales del Regimiento Plácido que estaban al frente del kiosco de la Polar.

Caridad Valdés de Torres, Dulce María García de Martínez, con Lola Navarro de Marcos en la venta de la Tropical.

Angélica Fernández de Suárez, y las señoras de Prado, de Bravo, de Martnez, y de Azcuí en la Cristal.

La señora Josefina Fernández de Solís, con un grupo de preciosas muchachas en la Kermese.

Bertha Beracierto de Amézaga, que lucía un corsaje de orquídeas, María Dolores Núñez de Beato, María Elvira de Vera de Alfonso, Emilia Gallardo de Gutiérrez Migoya, Mariita Rodríguez de Urréchaga, Nieves Fernández de Valcárcel, Manolita Milián de Solchaga y Josefa Barrios de Martí.

Esther Gener de Villavicencio, Nena Romaguera de Aportela, Cusita Burcet de Fernández, Hilda Supervielle de Clark, en el grupo de Amparo Araña de Botet , Mrs Jordan, Inés Guiteras de Llorens y Juanita García de Menéndez Pendes.

Andrés Corsino Alvarez y su gentil esposa, Amparo Soler con Graziella Boffill de Falcón, que vinieran desde la Habana.

Muy celebrada entre el concurso fué la niña María Antonia Martínez que vestía correctamente de aldeana gallega.

Siguen los nombres con las señoras de Alzuri, de González, Harvos, de Landman, de Doy, de Meléndez.

Sofía Pailot de López, la gentilísima dama.

Las señoras de López Llorens, de Ferhman, de Díaz, de Arganza, de Soler y de García.

No pasaré por alto uno de los detalles más simpáticos de esas fiestas de Montserrat: el uso de la boina, con la que hispánicamente se tocaban los caballeros en su mayoría.

Ni dejaremos tampoco de elogiar el espléndido servicio que prestó el tranvia, que en combinación con varios ómnibus llevaron a los romeros a Montserrat, sólo por cinco centavos.

La corriente de dinero que absorvió el domingo Matanzas, es por si sólo suficiente para recompensar a cuantos laboraron por la reanudación de estas fiestas de la alta meseta que mira al valle de Yumurí.

Cubrías, Artamendi, Sánchez Gil, Cortizo, Vallín y Alba, como el poeta podrían decir: «Trabajamos mucho señor y muchas horas; más gozamos por más tiempo todava».

En próximas correspondiencias daremos el producto neto de lo obtenido por el Casino Español en esta Jira cantidad que será destinada precisamente a mejorar aquéllo y hacerlo un sitio propicio al visitante, con las comodidades de que hoy carece.

Mucho, mucho hay que hacer allí para atracción turística, pero todo ha de andarse y a ello llegaremos si Eudoro Alba sigue sacrificándose por el Casino y prestigiándolo en su presidencia.

La energía de este hombre sin igual y su sin igual simpatía es bandera de triunfo para esa Colonia Española yumurina que lo honró con sus sufragios elevándolo al difícil, espinoso y delicado cargo.

Con su habilidad proverbial, su tesón, su serenidad y su acto, ese noble hijo de Galicia ha sabido sortear cuantos escollos ha encontrado en su camino, y ha marchado siempre decidido por la senda que le marca el deber.

Continúen los Cubrías, los Artamendi, los Sánchez Gil, los Vallín Cortizo y Soler, prestándole su auxilio al Casino, y que este ensayo —porque eso ha sido el año presente la reanudación de las fiestas de Monserrat— nos sirva de valiosa experiencia para que las de 1939 revistan si ello cabe el máximum de brillantez a que puede aspirar un acto de esta índole.

No pondremos punto final a estas mal hilvanadas líneas sin exteriorizar nuestra satisfacción por el reconocimiento que se nos ha hecho, por la modesta cooperación que han prestado estas columnas de DIARIO DE LA MARNA, al evento matancero, que le devuelve un ruego fisonómico tan acentuado, y una tan gloriosa tradición.

Ese culto ferviente que se le ha rendido a la Virgen de Montserrat en los días diez y once de diciembre, nos conforta como buenos católicos y nos alienta como matanceros y como amantes de España, para la exaltación de su gloria, y la conservación de esta tradición, que parecía ya desvanecida.

¡Vivan las españolos fiestas de Montserrat!

Manolo JARQUIN

Gacetillas

UNIVERSAL: «UN VIAJE SIN REGRESO»

El mejor programa, con dos estupendas películas es el que ofrece hoy el favorito y popular cine Universal, de Egido entre Muralla y Sol

En función continua de 1 de la tarde a 11 de la noche se exhibirá revista, comedia, estreno de la soberbia, emocionante producción de mucha acción «Un viaje sin regreso» con Jack Hoet y Jackeline Wells y estreno de la sensacional, emocionante producción «La emboscada sangrienta» con Bob Allen.

Precios: damas, niños y tertulia 5 cts., y caballeros 10 cts., hasta las 6:30 y mayores 10 cts., y niños y tertulia 5 cts., después.

Mañana: «Aventuras de Robin Hood» con Errol Flyn y Olivia de Havilland y «Sed de cariño».

BELGICA Y VIOLETA: SOBERBIOS PROGRAMAS

Un interesante programa para hoy martes en el cine de las familias, situado en Egido y Corrales, tanto en la matinée como en tanda y noche se pasarán grandes comedias, cartones, las producciones «Prisionero del Artico» por Richard Arlen y la maravillosa produción por el rey del tango «Hugo del Carrill titulada «Tres anclados en París» (Tres argentinos) una obra donde Hugo del Carril nos deleita con lindos tangos. Los precios son de 5 cts., damas y niños en la matinée y en la tanda. Mañana: «La pequeña amazona» y «La matalla de Broadway».

El 21 Juan José Martínez Casado, en persona, regalos de fotos a las damas.

Violeta: Un regio estreno para hoy en Violeta al precio de 5 cts., todos en matinée y tanda se pasan comedias, cartones, «La Juerga», en español y la serie completa en 15 episodios titulada «La sombra del escorpión», por Lee Tracy.

Mañana: Homenaje a Shirley Temple con «Hedi» y «Rebeca» sus mejores películas.

Se verá hoy en el Supremo un pleito curioso y difícil

Es el de usurpación de terrenos basada en la destrucción de una cerca

Entre las vistas señaladas para el día de hoy en la Sala de lo Criminal del Tribunal Supremo se encuentra una ciertamente interesante por el problema jurídico que ha de discutirse y resolverse por los siete señores magistrados llamados a hacerlo, ya que se trata de dirimir una discordia.

Se contrae a una querella interpuesta por el letrado Modesto Campos Julián a nombre de Enrique Pazos Rodríguez, contra el doctor Hilario González Arrieta y otros, con motivo de haber sido destruída una cerca de alambre que marcaba el lindero de la finca El Brujo, con el propósito de usurpar los terrenos de la misma en provecho de los querellados, según afirma el citado Pazos Rodríguez, La referida finca está enclavada en Guanajay.

El Juez Instructor declaró no haber lugar a admitir la querella por no ser constitutivos de delito los hechos imputados a González Arrieta y los otros acusados dada la forma imprecisa en que los mismos se relataban en el escrito de interposición.

La Sala de Justicia de la Audiencia de Pinar del Río confirmó lo hecho por el Juez en todas sus partes, exponiendo en su resolución que todo el problema se reduce a dilucidar si efectivamente fué cumplido el requisito de la claridad en la forma específica que señala la ley de Enjuiciamiento Criminal en las dos maneras en que se puede cometer el delito de usurpación, esto es, la violencia o intimidación en las personas para ocupar una cosa inmueble o usurpar un derecho, y la que se conoce con el nombre de alteración de linderos en que es necesario que se haya dstruído la cerca de una heredad conjuntamente con haberse levantado dentro de ese terreno otra, borrando de esa manera los límites y haciendo imposible determinar los mismos

Contra ese auto de no admisión de la querella se estableció el correspondiente recurso de casación por infracción de ley, cuya vista se celebró en su oportunidad, y como no hubo el número suficiente de magistrados para confirmar o revocar la reptida resolución, es por lo que ha de tener lugar hoy la vista en discordia, presidiendo el doctor Juan Federico Edelman, y siendo el ponente del asunto el magistrado doctor Joaquín Ochotorena, actual Secretario de Gobernación, quien, como ocurrió no hace mucho tiempo, hace un alto en sus tareas al frente de tan importante Departamento del Estado, para acudir, en cumplimiento de su deber, por unas horas a sus labores judiciales en el más alto Tribunal de la República, donde cuenta con tantas simpatías y respeto, al igual entre sus compañeros que auxiliares y subalternos.

Patronato contra la lepra

Durante el acto celebrado ayer, en la loma de San Juan, frente al Sanatorio La Espeanza en que se colocó la primera piedra para la construcción del Hospital Infantil Antituberculoso, el Jefe de las Fuerzas Armadas coronel Batista, dijo a los periodistas que el señor Presidente de la República acaba de firmar un decreto creando el Patronato contra la lepra, el cual dirigirá el establecimiento de una serie de leproserías en toda la Isla.

TAMALITOS

Por M. G. M.

EL VERDADERO VALOR

Don Grabié: El verdadero valor, Valedor, no es lo que muchos se figuran, y otros, más aprovechados o más listos pretenden nacer creer a los demás. Desde luego, el verdadero valor, no está en lo físico ¡qué ha de estar! el verdadero valor está en lo espiritual, en lo moral y en estos tiempos que corren, en lo esencialmente social. ¿Que por qué no está en lo físico, en lo llanamente material? Pues, precisamente, Sembrados, porque lo material es común a todos los seres vivientes y lo que puede ejecutar cualquier clase de animal, racional o irracional, como, por ejemplo el despreciar la propia vida al buen tún tún o, por gozar, no puede tener el mismo valor que la otra clase de valor... porque... vamos a ver, ¿tiene algun mérito que un inadaptado material cualquiera, por el disfrute o el goce de cualquier capricho eche a cara o cruz su propia vida?

Homobono: Si la da o la expone neciamente, tan sólo para refociliarse y darse gusto, no tiene, en verdad, mérito alguno pero si la expusiera concienzudamente al servicio de una causa humanitaria y justa, entonces...

Don Grabié: En el primer caso, filosofías aparte, no tiene mérito alguno, pero aún jugándosela a conciencia plena, hay ocasiones que maldita la gloria que reporta porque si el que la juega tiene su cabeza tonta o loca, que se juega la vida, como cualquier otro animal juega su hacienda, que la juega a sabiendas, pero «a tontas y a locas», como buen mentecato el mérito es poco y barato... Lo que sí tiene gracia, es oponerse a los ogros, rebatir los sofismas de los «vil-poderosos», descubrir sus patrañas, y mirando a sus ojos enfrentarse con ellos y decirles airosos: No sigáis lisonjeando, no finjáis hechos buenos, si por dentro sois malos; procurad ser sinceros y sabed que el dinero ya no puede comprarnos, porque somos sinceros. Si hacéis mal, sois malvados, si hacéis bien, seréis buenos, pero ni por dinero, ni por miedo ni por lazos de sangre, como a Guzmán el Bueno podréis seguir dominando, ni fingiendo si insistís en ser malos, que sois buenos.

Esta clase de valor y el valor de renunciar a los que nos puedan dar... lo que podamos tomar y al derecho de evitar lo que nos puedan quitar es el valor inmortal que especifica que el hombre que lo ejecuta, no se achica... Ese es el verdadero valor y el que les pica...

Homobono: De donde se infiere... que está usted del todo de acuerdo con lo que le digo, con el Presidente Roosevelt y con el Padre Laburu, porque el verdadero valor es oro puro...

Don Grabié: Si te contestara con cabeza de salvaje, te diría... Lo que me cuentas, Voltaire, es basilístico, eso bien lo sabemos, pero, mira: dame de una vez tu casita hipotecada y múdate a «Las Yaguas», con toda la manada, que si el mundo se acaba... lo que a mí me interesa es mi tajada... Y aquí hase farta un hombre basilístico...

Homobono: Ya no «hase farta», Don Grabié, ya no «hase farta», porque como decía muy bien, en 1935, el Presidente de la Asociación Nacional de Propietarios:

Francia ha tenido un Poincaré: los Estados Unidos, al gran amigo de todos los cubanos, Honorable Franklin D. Roosevelt, y Cuba, «ESTAMOS SEGUROS», también tendrá su verdadero Apóstol, su Hombre de Estado, su TODO UN HOMBRE NACIONAL.

Y nosotros preguntamos:. nuestro HOMBRE, ¿será civil o militar...?

... eso, era en 1935, y como ya estamos en 1938, «arresulta»... que el Revalorizador de Cuba... es todo un señor MILITAR... que no hay quien le ponga el cascabel.... aunque el que se lo proponga tenga más millones que malos pensamientos tengan todos los «garrotarios».

UNA MANIFESTACION DE DUELO EL SEPELIO DEL SR. RAFAEL USATORRES

Con el ceremonial debido a su grado, recibió ayer por la tarde sepultura en el cementerio de Colón el ex teniente coronl Rafael Usatorres.

Gran cantidad de amigos del desaparecido asistió al sepelio del viejo militar.

Acompañaron los restos hasta la necrópolis habanera sus hijos, oficiales del Ejército Constitucional, señores Luis, Ernesto y Rafael, caballeros muy estimados en esta sociedad y apreciados por sus compañeros de armas.

GANO UNA CATEDRA POR OPOSICION

La Cátedra de Derecho Constitucional de la Facultad de Ciencias Sociales de la Universidad Nacional, ha sido obtenida por el Dr. Ramón Infiesta, tras oposiciones celebradas bajo un tribunal compuesto por los doctores Dihigo, Zamora, Lavan, Capablanca y Angulo.

El fallo se hizo público el sábado último, siendo el doctor Infiesta muy felicitado tanto por el Tribunal como por sus numerosos amigos en los círculos intelectuales y literarios, de los que el figura destacada el joven catedrático.

VICEPRESIDENTE DE LA CONFERENCIA DE LIMA EL CANCILLER CUBANO

El doctor Emilio Núñez Portuondo, ministro de Cuba en el Perú, ha informado sobre la designación de los miembros de la delegación cubana para las distintas comisiones de la Octava Conferencia Panamericana, que se está celebrando en Lima, en la forma siguiente:

El doctor Juan J. Remos ha sido designado sexto vicepresidente de la Conferencia.

Los doctores Remos, Martínez Fraga, Núñez Portuondo y Güell, han sido nombrados miembros de la comisión para la Organización de la Paz.

Comisión de Derecho Internacional: Núñez Portuondo, Rodríguez Embil y Güell.

Comisión de Problemas Económicos: Martínez Fraga, Núñez Portuondo y Pérez Stable.

Derechos Políticos y Civiles de la Mujer: doctores Remos, Martínez Fraga, Rodríguez Embil y Nicolás Pérez Stable.

Comisión de Cooperación Intelectual y Desarme Moral: doctores Remos, Rodríguez Embil, Núñez Portuondo y Güell.

Comisión de Unión Panamericana y Conferencias: Martínez Fraga, Rodríguez Embil y Pérez Stable.

UNA SEÑORA SE INTERESA POR SABER DE SU ESPOSO, DESAPARECIDO DESDE 1924

La señora Rita Cruz de Paz, de Camajuaní, nos escribe una atenta carta explicando la extraña y triste situación en que se encuentra, ya que su esposo, Juan Manuel Paz Tamayo, con quien contrajo matrimonio en 1921, abandonó el domicilio conyugal tres años después, sin que desde entonces se hayan tenido noticias directas o indirectas de él.

La señora madre de Paz Tamayo, residente en Cienfuegos, tampoco ha vuelto a saber de su hijo.

Ambas ruegan a quien sepa algo del desaparecido, que lo comunique al domicilio de la primera, calle de Leoncio Vidal número 25, Camajuaní, provincia de Santa Clara.

V I B O R E Ñ A S

LA DOBLE FESTIVIDAD DEL DIA.—Celebra hoy la Santa Iglesia Católica, la festividad de Santa Otilia y Santa Lucía, y cúmplenos saludar con tal motivo a este grupo de damas y señoritas.

La estimada dama Otilia Navarro de Argüelles y su encantadora nieta Otilia Yanes Argüelles, la pequeña y adorable hija del joven y notable oftalmólogo doctor Tomás R. Yanes y su bella y gentilísima esposa Manuelita Argüelles.

Otilia de Céspedes, joven y bella esposa de nuestro querido compañero Pedrito Fernández Machinea, cronista social del «Diario Gráfico.»

Otilia Beoto viuda de Franco.

Y entre las señoritas, nuestra simpática amiga, Otilia Abascal y Otilia Castro y Fernández, gentil figurita de la nueva promoción, hija de los distinguidos esposos, don Juan R. Castro y Avelina Fernández.

La joven y bella señora Lucía Larrea, esposa de nuestro estimado amigo, Panchito Aixalá.

La distinguida dama Lucía Ruiz del Castillo, elegante esposa del señor Antonio Martín Fierro.

Y la señorita Lucía Fernández de Castro, querida hermana, del caballeroso compañero Jorge Fernández de Castro, Director Político del periódico ¡«Alerta!»

Felicidades.

LA BODA DEL JUEVES.—Se suceden las bodas día a día en este mes de diciembre, siempre pródigo en matrimonios.

Entre las muchas bodas que hemos anunciado dentro del capítulo nupcial del último mes del año, una muy simpática y que promete resultar muy elegante, es la de la bella señorita Hortensia Rodríguez Mena con el correcto joven Bernabé Varona y Rodríguez Parra, perteneciente a conocidas y muy relacionadas familias viboreñas.

Como padrinos están designados, el hermano del novio, señor Enrique Varona y Rodríguez Parra y la joven y bella señora Carmelina Córdova de Varona.

Firmarán el acta como testigos por parte de ella, el doctor Agustín A. Morejón, los señores Luis Varona y Hernández Parra, Ignacio Alvarez Cerice y Francisco Varona.

Por el novio, los doctores Carlos Manuel Calvet, Gerardo Barrera y los señores Mario Díaz Quibús y Luis Córdova.

El matrimonio civil, se efectuará ante el notario doctor Emeterio S. Santovenia y serán testigos por Hortensia, Jorge Pedro Castellanos, René Valdivieso, Luis Rodríguez Parra y Pérez y el doctor Angel Alvarez Cerice.

Y por Bernabé, Antonio Illera, Angel Fernández Pijuán, Ernesto Pastor y el RP. José Rodríguez, querido párroco de Jesús del Monte.

Para las nueve y media de la noche está señalada la ceremonia religiosa que ha de verse muy concurrida.

OTRA BODA MAS.—En la iglesia de San Juan de Letrán se celebrará el viernes 16 la boda de la bella y muy graciosa señorita Zoraida Piñol y Culell con el doctor Santiago González Barredo, a las nueve y media de la noche, siendo padrinos de tan simpático enlace, la señora Herminia Barredo de González y el señor Juan Gibert y Canella.

Designados están como testigos de la gentil novia, los doctores Ernesto Arias y Ramón de Gordón, y los señores José Mantané y nuestros estimados amigos, Rogelio Andreu y Néstor Chaple.

Por el doctor González Barredo, darán fé en calidad de testigos, el doctor Alejandro Riveiro y los señores Evelio Crespo, Antonio Balboa, Noel Marín y José Novo.

Ante el notario doctor Antonio Avila tendrá lugar el matrimonio civil, figurando como testigos de Zoraida, el doctor Pablo Parras y los señores José Ramón Viego, Francisco Díaz y Segundo Buznego, y por el novio, el doctor Alejandro Riveiro Jr., y los señores Enrique Nogeira, José Oriol Ramos y Raúl Domínguez.

La boda de la señorita Piñol, será una de las bodas más elegantes de diciembre.

NUEVA DIRECTIVA.—El domingo por la tarde en un acto sencillo y concurrido se efectuó en el Club Deportivo La Estrella, la toma de posesión de la nueva directiva, electa para el año 1938-1939, que es como sigue:

Presidente, el señor Emilio G. Fusté; primer vice, Luis Sabadí Cedrón; segundo vice, Antonio Cueto Nicolau; secretario general, César Iglesias Alvarez; vice secretario, José M. Gómez Pérez y como vocales, Aurelio García Dulzaides, el presidente saliente; Rafael Tejeda, Santiago Rugama Benigno Lafuente, Antonio Díaz, Santiago López y Eugenio Cruz.

Carlos Campos, Nicasio Sánchez, Martín Rodríguez, Ricardo Rivera, Octavio Tozo, Antonio Cas[...] José Posada.

Como vocales suplentes [...] Acevedo, José Bellón, Luis [...]dez, Manuel Viera, Roberto [...] y Arsenio Corral.

Nuestro estimado amigo [...] García Dulzaides, caballero [...]tusiasta Presidente del Club [...]tivo de La Estrella, que tan[...]tos obtuvo durante su actuación [...] entrega del cargo al señor [...] Fusté, dando las gracias a [...] amigos y compañeros, por [...]a cooperación que en todo [...]e le brindaron, y solicitando [...]mo tiempo ese mismo concurso [...] el señor Fusté, que en sentidas [...]ses agradeció la elección [...] su persona, haciendo al mismo [...]po un merecido elogio de la [...]e labor del señor García D[...]

Hablaron además los señores [...]tiago Rugama y Benigno [...] que entre otras cosas expuso [...] meso proyecto que existe [...] un aula diurna para los hijos [...] empleados y obreros de La [...] y otra nocturna para esos [...] obreros y empleados.

Los salones de aquella [...] sociedad se vieron durante [...] arde muy animados y [...] habiéndose servido un exquisito [...]ffet, en el que se formularon [...] les brindis por los éxitos de [...] va directiva.

Se hizo música y se bailó [...] la tarde.

INTERESANTE CONFERENCIA.—Mañana miércoles a las ocho [...] día de la noche ofrecerá una [...]resante conferencia en el [...] colegio Estrella, el renombrado [...]siólogo doctor Luis P. Ro[...] cuyo tema Juventud y tuber[...] será escuchado por numerosa [...]lecta concurrencia, que [...] las profesoras y alumnas y [...]nas de tan acreditado plantel [...] como numerosas familias [...] que se ha hecho atenta invitación.

Agradecemos la que nos [...]

MEJORADO. El simpático [...] Sergio Lorenzo, que recientemente fué víctima de un lamentable [...]dente automovilístico, ya se en[...]tra bastante mejorado de las [...]lesiones que recibió y que en [...] primeros momentos alarmaron [...]demente a sus familiares y [...]

Al consignar la grata nueva [...] mejoría, enviamos nuestra [...] buena a tan servicial amigo, [...]dole el más pronto y total re[...]cimiento.

DEL CAPITULO NUPCIAL.—[...] nuestra crónca del domingo [...] cuenta de la boda de la bella [...]ñorita Grace Fernández [...] con el señor Luis Pineda Fer[...] que se verificará el sábado en la [...]sia parroquial de Jesús del Monte [...] en la relación de los testigos [...]vio en la ceremonia religiosa [...]tariamente omitimos el nombre [...] señor Agustín Guerra, el [...] atento y cumplido amigo.

DE DIAS.—En la fecha de hoy [...]lebra su santo la bella señorita [...] la Godínez, que pasará el día [...]tre halagos y felicitaciones, [...]se muy congratulada por sus [...] amistades y admiradores.

El cronista la saluda, deseándole [...] el más dichoso día.

EN EL ANGEL.—Dispuesta [...] para el lunes día 19 a las nueve [...] la noche, tendrá lugar ante el [...] mayor de la iglesia del Santo [...] Custodio, la boda de la graciosa [...]ñorita Hortensia Valdés Dáva[...] el señor Ramiro de la Gándara [...] Cortés.

El R. P. Monseñor Abascal, [...]do párroco de aquella iglesia [...] decirá la unión de tan enamorados [...] jóvenes, de cuyos padrinos y [...]gos daremos cuenta en próxima [...]nica.

BAILE ANIVERSARIO.—[...] animación y entusiasmo reina [...] la juventud viboreña, para el [...]dioso baile aniversario que ofrecerá [...] el jueves el Club Deportivo [...] Suárez, con motivo de sus cinco [...] de vida social.

Amenizará el baile, principal [...]ciente de esta fiesta, la orquesta [...] Belisario López.

Las invitaciones pueden ser [...]citadas en la secretaría del Club [...] Santa Emilia 318, durante todos [...] cías de siete a diez de la noche.

FIESTA DE ESTUDIANTES.—[...] baile aniversario del Club Deportivo [...] Santos Suárez, a que nos referimos [...] en la nota anterior, seguirá el [...]le que organiza un grupo de [...] diantes de la escuela de medicina [...] bajo el título de «Una noche estu[...]diantil», dispuesto para el sábado [...] en los dominios del Club Deportivo [...] Santos Suárez, cedido gentilmente [...] para esta fiesta.

La orquesta Quintana Me[...] Boys y un septeto han sido contratados para este baile que resultará de lo más alegre y divertido.

Orestes DEL CASTILLO

Señalamientos para hoy en el Tribunal Supremo y en la Audiencia

Tribnal Supremo

Sala de lo Contencioso-administrativo y de Leyes Especiales: Blanca Soto contra resolución presidencial sobre pensión; José Feito contra Alcalde de la Habana letrados Espino y Morán; el Estado contra Junta de Protestas; José Carrizo contra The Employees Liability Ass. Co., letrado López del Castillo.

Sala de lo Civil: Mayor cuantía, María Grosso y Alfonso Lin de Meyer y otros, (apercibimiento); mayor cuantía, Hipólito Echeverría, Manuel Echeverría y Mary E. Kelton; 254 de 1937, infracción, audiencia verbal.

Sala de lo Criminal: hurto, Emilio Faro y otros letrados Roig y otros; homicilio, Crescencio Pérez, letrado Borbolla; imprudencia, Baldomero Scull, letrado Fermoselle; imprudencia Cooperativa de Omnibus Aliados, letrado Valenzuela; rapto, Alejandro Pascual, letrado doctora Castro; discordia, querella; Enrique Pazos, letrado Campos Julián; homicidio, Jesús Martínez, letrado Lecuona; homicidio, Bernardo Crespo, letrado Lecuona.

Audiencia

Sala Primera de lo Civil: Sur: Un efecto, Rafael Díaz Joglar contra Graciella Marín; Ponente: Macías; doctor Saladrigas; Procuradores Menéndez Arias y Jardín. Este: Incidente María E. Morales y otros contra Compañía Azucarera del Norte; Ponente: Macías; doctores Lamar y Carrillo; Procuradores Menéndez Arias y Regalado. Oeste: Incidente, Florencio González contra María Josefa Morales; Ponente: Macías; doctor López del Castillo y Cárdenas. Procurador: Fernández Gómez. Guanabacoa: Incidente, procedimiento hiptocario, José A. Ramos Pico contra Demetrio Córdova; Ponente: Macías; doctores F. Escobio y Freixas. Procurador Freixas. Sur: Incidente honorarios, Juan Loumiet en sumario por Ana M. Fernández contra Joseph Barlow y otros. Ponente: Macías; doctores Picazo y Figueroa; Procuradores López y Granados. Estrados. Norte: Menor cuantía, Sociedad Mercantil Antonio Leal y hermanos contra Ricardo Edrosa Rodríguez. Ponente: [...] cías; doctor García Pérez; Procurador [...] López del Sol. San Antonio: Incidente [...] Raúl Navarro contra José Ibáñez [...] nente Macías. Parte. Este: [...] cuantía: José M. Ramos contra [...]to Fernández. Ponente: Macías; [...] tores Feria y Mir. Procuradores [...]devilla y Cerviño. Centro: [...] Rómulo Barrios contra Jenaro [...]rrero. Ponente: Macías. doctor [...] Ventura.

Sala Segundo de lo Civil: Ponente [...] Sr. Azcárate. El Estado contra resolución 52 de la Comisión del Servicio Civil. Sr. Fiscal. Manuel Boza [...]vidal. El Estado contra resolución [...] de la Comisión del Servicio Civil. [...] Fiscal doctor Cruz Planas. El Estado contra resolución 1043 de la Comisión del Servicio Civil. Sr. Fiscal. Dr. [...] Central Senado S. A. contra resolución Jefe de la Sección del 1 1/2 por ciento. Procurador: Urioste, Sr. [...]cal

Sala Primera de lo Criminal: [...]renzo Calvo, lesiones, defensor [...]do; Glovideo Martínez, daño a la [...]lud defensor Pertierra.

Sala Segunda de lo Criminal: [...]nuel Villa y otros, usurpación de [...]ciones, acusador Velasco defensor [...]longe y otros; Miguel Hernández [...]ler y otros, robo, defensor [...] Otilio Collado y otros, infracción [...]toral defensor Cruells.

Sala Tercera de lo Criminal: [...]món Fernández, robo, defensor [...] Santamarina, José P. Arango, [...] defensor García de la Vega; [...] Lamaré infracción electoral, defensor [...] Lombard; José Llera, infracción [...]toral defensor Lombard; José Ramón [...] Valdés, falsificación de billetes, [...]fensor Bacaró; Julia Cárdenas, drogas [...] defensor García de la Vega.

Sala Cuarta de lo Criminal: José [...] Barrios drogas, defensor del [...] Mario Varela, robo, defensor del [...] J. M. Arriba, infracción electoral, [...]fensor Franco Beoto; Manuel Villa [...] infracción electoral defensor Menéndez.

Sala Quinta de lo Criminal: Ricardo [...] Mendoza y otros; L. Peñalver y José [...] R. Armas y otros, infracción electoral, defensores Rabell y Guas.

E. P. D.

EL SEÑOR

Modesto de la Barrera y Giro

HA FALLECIDO

(Después de recibir los Santos Sacramentos y la Bendición Papal)

Y dispuesto su entierro para hoy, martes, a las cinco de la tarde, los que suscriben, viuda, hijos, hijos políticos y hermanos, ruegan a las personas de su amistad se sirvan acompañarlos en el piadoso acto del sepelio, partierido el cortejo fúnebre de la casa Calle 25, número 1,112, bajos, entre 6 y 8, Vedado, hasta el Cementerio de Colón, favor que agradecerán eternamente.

La Habana, diciembre 13 de 1938.

Consuelo Martínez viuda de De la Barrera; Aurora, María Eugenia, Lola y René de la Barrera y Martínez; Matilde, Joaquín y Consuelo Sánchez y Martínez; Mirta Serra de Sánchez; Leopoldo, Aurora, Fernando y Alberto de la Barrera y Giro; Dr. Armando P. Moré; Dr. Esteban Alfonso; Ing. Gustavo Botet; José Antonio Hernández Roger; José Fernández Hermo; Dr. Carlos F. Barroso; Rev. Padre Reginaldo Sánchez.

E. P. D.

EL SEÑOR

Pablo Martínez Curbelo

HA FALLECIDO

Y dispuesto su entierro para hoy, martes, de cuatro y media a cinco de la tarde, los que suscriben, viuda, hijos y demás familiares, suplican a las personas de su amistad se sirvan acompañarlos en el acto del sepelio, que partirá a las dos de la tarde del pueblo de Candelaria, provincia de Pinar del Río, hasta el Cementerio de Colón, favor por el que les quedarán eternamente agradecidos.

La Habana, diciembre 13 de 1938.

Josefa Rivero viuda de Martínez; Tomás, Pablo, Mario y Silvia Martínez y Rivero; María Luisa Paradela de Martínez; Miguel Angel Alfonso; Manuel Martínez Curbelo.

M.E.C.D. 2016

400 DELEGADOS REPRESENTARAN EN LA ASAMBLEA MEDICA NACIONAL A TRES MIL MEDICOS FEDERADOS

HABANERAS

LA MODA ACTUAL

DETALLES DE BUEN GUSTO

Un centro de crisantemos y de frutas proporciona un tema excelente. Naturalmente, nada puede ser más hermoso que un servicio de plata para el te o el café al final de la comida

ASUNTOS DE BELLEZA

Una grata noticia para nuestras damas que frecuentan las fiestas elegantes.

A petición de las mismas, y durante la presente temporada invernal, se mantendrá abierto el **Studio** que **Max Factor**, tiene en San Rafael, 16, hasta las 10 de la noche, pudiendo hacerse el maquillaje cuantas personas lo deseen, solicitando la hora con anterioridad.

Las empleadas expertas en detalles de belleza estarán de turno todos los días en el **Studio Max Factor**, realizando así una labor que dice mucho en favor del lucimiento y de la belleza de la mujer cubana.

NOTAS DE PARIS

Toda la colección de **Lanvin** presenta la influencia del hecho de haber sido ella recientemente condecorada con la **Legión de Honor**. El rojo de esta fiesta es el color que predomina, la roseta o moño de cinta está sugerido por los adornos en forma de **cockade** en los **tailleurs** o con un solo bolsillo en forma de dalia en los trajes negros para de tarde y el sombrerito que se lleva para acompañarlos es de dalias.

Los trajes magníficos de sedas negras o blancas para gran gala se adornan con inmensos moños y largas caídas de cintas, los cuales prestan el necesario detallito de color. Los motivos a la Harlequin los emplea **Lanvin** con su acostumbrada gracia. Su blusa ceñida, de **satin**, hecha al estilo Harlequin, donde vivos tonos de rosa y violeta se mezclan con blanco y resultan preciosos para de tarde. El color que se destaca en la colección de **Lanvin** es un tono vivo de orquidea-rosada. Los detalles característicos son las franjas de bordados incrustadas, hechas con menudas conchas color orquídea; este bordado adorna las mangas en sentido vertical y el cinturón. El azul **Lanvin** y la turquesa son colores importantes.

Bruyére lanza tres buenos colores: blanco-árabe, un blanco grisoso; amarillo-California, un tono amarillo de calabaza, y el rojo **Etruscan**, en los tonos de **terracotta** oscura y los vivos en tonos frescos. Este **couturier** introduce una influencia modernizada de Moliere y Ninón de Lenclos. Sus abrigos son extra voluminosos, con mangas fruncidas a lo campesino, suaves pliegues y detalles bordados que prestan feminidad a esta moda. Generalmente los colores son vivos esta temporada. **Bruyére** presenta magníficos trajes de franela fina adornados con detalles de bordados de ojetes y bordes terminados con festón, son juveniles y femeninos. Un grupo grande de preciosos modelos de lana fina para de tarde llevan calados y bordados en forma de flor de lis como único adorno. Las faldas de los **tailleurs** para de noche se hacen ahora con suaves pliegues o drapeados por delante: el detalle más nuevo.

Francevramant presenta algunas interesantes adaptaciones de la línea alta del talle, como también algunas altas, muy altas. En esta casa se ven canturones y adornos de grueso cordón de seda y borlas y los trajes son menudo de un color por el frente distinto al de la espalda, formando un destacado contraste.

DELICIOSOS PRODUCTOS

Muchas marcas presentan galletitas en formas diferentes y envases más o menos lujosos, pero en materia de calidad las de la firma **Hunthey and Palmero**, de procedencia inglesa, superan a cuantas se conocen.

Esta famosa marca tiene una variedad extensísima, encontrándose las especiales para entremés, las que acompañan el te, el desayuno y los afamados **Sponge Rusks**, que representan el biscocho ideal para todas las edades y para todos los gustos.

COMO QUIERO SER...

Quiero ser como el alma de las cosas
que no se dobla ante el flagelo impío,
soñar con un amor que sea muy mío,
tan lleno de ilusión que huela a rosas...

Quiero albergar también dentro del pecho
un numen infinito de ternuras,
donde converjan las pasiones puras
que cicatricen mi candor deshecho..

Y quiero ser así: callado y bueno
como fué el gran Jesús de Nazareno
que dió su vida en pro del idealismo!...

para cuando aparezca la que espero,
tener para obsequiarle, un gran lucero
fundido en el crisol del Cristianismo!...

Carlos García Sierra.

MENU DEL DIA

Almuerzo

Grape fruit.
Huevos a la crema.
Filet Mignón. Vegetales.
Ensalada de tomates.
Torta de manzanas.

Comida

Cantaloup.
Puré de calabaza.
Cangrejos rellenos.
Jamón en dulce. Ensalada.
Puding de maíz.

RECETAS DE COCINA

Crema de lechuga

Se hierven cinco corazones de lechugas, picándolos bien finito, y se dejan escurrir. Aparte se ponen en una cacerola dos cucharadas de mantequilla y un litro de salsa bechamel; se pone todo a cocinar, agregándole un litro de leche, una cucharada de perejil picadito, un polvo de sal, de pimienta y de nuez moscada, sirviéndose bien colada y se adorna con cuadritos de pan frito.

M. R. de FONTANILLS

Inaugurado el consultorio de Comunicaciones

Prestará un servicio médico de urgencia muy necesario. Un discurso del Secretario

Con asistencia del Secretario del ramo y los Directores de Departamento señores Elpidio Guzmán, Raimundo Leuzán, Miguel Angel Cisneros y Ramón Linares, se inauguró en la Secretaría de Comunicaciones el sábado último el Consultorio Médico de Urgencia, iniciado y llevado a feliz término por el señor Francisco Gómez Rodríguez.

Forman parte del cuerpo profesional médico el doctor Rafael Prieto Vernezore, como director, y los doctores Temístocles Meléndez, Ramón de Armas y José E. Pernas, todos ellos a cargo de la asistencia de cualquier caso de urgencia que suceda a los empleados del Departamento en las horas laborables.

Los jefes de los centros telegráficos de la República, que se encuentran en la Habana con motivo de haber sido citados por el Secretario para un cambio de impresiones y para otras instrucciones, asistieron al acto, también estaban presentes todos los jefes de Negociados.

Al terminar el señor Francisco Gómez, en breves y muy atildadas palabras, explicó que su objetivo al fundar dicho consultorio fué considerando la función social de imprescindible necesidad que el mismo significa; su deseo de brindar a los funcionarios y empleados que con él colaboran en el enorme y complejo servicio a la Secretaría, cuanto esté a su alcance para su seguridad y confort, como ha luchado por su mejoramiento económico en proporción con sus años de labor. El Secretario de Comunicaciones fué muy aplaudido.

Después habló el Jefe de Consultoría del nuevo Departamento, doctor José Ramón Gutiérrez, quien explicó con amplios detalles la necesidad, el beneficio y la importancia que para los empleados constituye la implantación de este nuevo servicio.

Seguidamente usó de la palabra el doctor Rafael Prieto Vernezobre, director del Consultorio, quien ofreció ser un fiel intérprete de los deseos e intenciones del señor Secretario, y un verdadero compañero para los funcionarios y empleados de la Secretaría.

Lesionados por perros

Han sido lesionados por perros sospechosos de padecer de rabia Carlos Salas, de San Francisco 265, Isabel Portillo, de Rayo 210; Delia Cabarrocas, de M- 304; Vilga Bejaut, de Perseverancia 307 y, Miguel Montañez, de Lugareño 25.

NO PUEDE SANIDAD CLAUSURAR NINGUNA VAQUERIA, AUNQUE SE ADULTERE EN ELLAS LA LECHE

Es competencia de los Jueces Correccionales, según dispone el nuevo Código de Defensa Social. Puede, sin embargo, el Inspector General, retirarle la licencia. Toma de posesión

La Consultoría Legal de la Secretaría de Sanidad y Beneficencia que dirige el doctor Andrés Rivero Agüero, en relación con el problema de la clausura de las vaquerías a cuyos propietarios se les compruebe por dos ocasiones que expenden el producto adulterado, ha rendido un informe a la superioridad, contestando la consulta hecha al efecto por el Inspector Nacional del Abasto de Leche.

El artículo 159 del vigente Reglamento de la Leche dice que todo industrial o productor de leche y de sus derivados que haya sido declarado administrativa o judicialmente como responsable de la adulteración de la leche, por dos veces, le será retirada la licencia sin perjuicio de disponer su clausura».

El Letrado Consultor, doctor Rivero Agüero, dice en su informe que puede retirársele la licencia al industrial en la forma que señala el artículo 159 del Reglamento, pero en cuanto a la clausura, el Código de Defensa Social especifica que es asunto de la competencia y jurisdicción de los jueces correccionales, siendo el procedimiento a seguir el de promoción del expediente de infracción, siguiéndolo por todos sus trámites administrativos hasta el momento de la sanción en que debe ser trasladado al Juez Correccional correspondiente.

Así pues, queda aclarado, que el Comisionado Nacional del Abasto de Leche puede retirarle la licencia a cualquier vaquero o productor, pero no puede proceder a la clausura de la vaquería.

Toma de posesión

Ha tomado posesión del cargo de Jefe Local de Sanidad de Marianao el doctor Aquiles Azcuy, en sustitución del doctor Rogelio Rodríguez Barquín, según dispone el Decreto Presidencial sancionado a propuesta del Secretario de Sanidad.

Después de firmar el acta de ritual el doctor Azcuy se dirigió a la Secretaría de Sanidad para saludar al doctor Costales Latatú y al Director del Ramo y Jefe de Despacho, doctores Peña y López Garrido.

Acuerdos aprobados

El Secretario de Sanidad, doctor Costales Latatú, ha sancionado los siguientes acuerdos tomados por la Junta Superior del Ramo:

Favorable a un balneario en la bahía de Mayanato, Nuevitas; en relación con el trasiego de basuras en el Vertedero de Tallapiedra; favorable al proyecto de construcción de un matadero en el barrio de Mafo; favorable al proyecto de construcción de un tinglado-taller en la bahía de Samá; un informe del Director de Sanidad sobre el procedimiento a seguir en relación con el abastecimiento de agua en el término municipal de Mayarí; confirmando la multa impuesta a los señores Dolores Calleja, Alfredo Menéndez y Rufino Alvarez, autorizando importación de drogas a las droguerías Taquechel, Galbán Lobo y Cía., y Mestre y Espinosa; aprobando acuerdo de la Junta referente a uso obligatorio del Acueducto del Caney; en relación con escrito de la Asociación de Propietarios de Camagüey sobre proyectos de grasas en los servicios domésticos; favorable al proyecto de instalación de la Clínica Cienfuegos, en Cienfuegos; concediendo autorización para importar productos narcóticos a Samble y Cía., droguería Sarrá, Instituto del Niño, Laboratorios Vieta y Plasencia; confirmando la multa impuesta al señor Gala Wolfowiez por infracción del Reglamento de Farmacia, confirmando la multa impuesta a Benjamín Guerra por igual infracción.

Denegando la solicitud presentada por el señor Oscar Alonso, de utilizar carros vitrinas para la venta de carnes en los Mercados Libres; aprobar la reclamación interpuesta por la señora Margarita Bretón al amparo de la Ley del Servicio Civil, por haber acreditado su matrimonio con el señor Pedro Pablo Verdeja; aprobando se abone a la señora Caridad Muro dos mensualidades como viuda del señor Saturnino Herrera; comisionando al doctor Ortelio Martínez Fortún para que preste sus servicios en comisión, en la Dirección General de Higiene y Previsión Social de la Secretaría del Trabajo y reponiendo a la señora Catalina Macau en el cargo que ocupaba en el Hospital de Dementes de Cuba ((Mazorra).

Se inscribieron en Guanabacoa 26,164 electores

Al terminarse el período de empadronamiento de electores a domicilio, el Término Municipal de Guanabacoa alcanzó la importante suma de 26,164, inscripciones distribuídas entre sus 12 barrios en la forma siguiente:

Bacuranao, 1349; Campo Florido, 1531; Cojímar, 2801; Cruz Verde, 2039; Este de la Asución, 1457; Este de Corralfalso, 1841; Este de San Francisco, 1449; Oeste de la Asunción, 1949; Oeste de Corralfalso, 1627; Oeste de San Francisco, 1069; Pepe Antonio, 841; y San Miguel del Padrón, 8221.

an alta cifra de inscripciones realizadas tiene una enorme significación para este Municipio por la pujanza política que representa y que sobrá aportarla en los nuevos comicios constituyentes que se avecinan.

Queremos hacer constar que es digna de todo encomio la labor desarrollada por el Presidente y Secretario de la Junta Municipal Electoral de Guanabacoa, doctor Fernando Tabío y señor Abelardo Tarafa quienes brillantemente secundados por los empleacos a sus órdenes, han estado y continúan trabajando en horas de la noche de manera infatigable.

Abierto ya el plazo para inscribirse en la propia Junta los que no hubieron podido hacerlo en sus casas, se tropieza con algunas dificultades con motivo de la presentación de los dos testigos de conocimiento que ordena la ley.

Fernández DALMAS,
Corresponsal.

REPUBLICA DE CUBA

Secretaría de Comunicaciones
Negociado de Servicio Internacional y Asuntos Generales

SELLOS DE $0.01 «CONSEJO NACIONAL DE TUBERCULOSIS»

AVISO

Se llama la atención del público en general, que a partir del día primero de Diciembre de 1938 y hasta el día 31 de Enero de 1939, toda clase de correspondencia postal, bien sea nacional o extranjera, así como cablegramas, telegramas, radiotelegramas o telefonemas de larga distancia que circule por las Oficinas del Estado o por las particulares que presten servicio público, deberá llevar por cada unidad de las mismas, UN SELLO DE UN CENTAVO, de los emitidos por el «CONSEJO NACIONAL DE TUBERCULOSIS» Pro-Hospitales Infantiles», pues al carecer de éste no podrá circular.

FAMOSO "CIRCO DE LA CIENCIA" VIENE A LA HABANA

El señor Robert W. Emerick, de la General Motors; el doctor Luis Machado, Presidente de la Corporación Nacional del Turismo, y el señor José Poyo, de la Lawrence B. Ross Corporation, ultimando los detalles para traer a la Habana «La Caravana del Progreso».

Por invitación del doctor Luis Machado, Presidente de la Corporación Nacional del Turismo, la General Motors va a traer a la Habana su internacionalmente conocido «Circo de la Ciencia», que estará abierto para el público desde el 10 al 19 de enero próximo, siendo la entrada absolutamente gratis.

Esta Caravana del Progreso, de entretenimiento educativo, que enseña en demostraciones y experimentos eléctricos los adelantos de la ciencia moderna en relación con la industria, el hogar y el transporte, y que permite hacerse una idea de lo que podemos esperar en el porvenir, ha sido visitado por más de seis millones de personas en 200 ciudades de los Estados Unidos, la Colombia Británica y México durante los tres años que lleva de recorrido.

Los experimentos se realizan bajo una gran carpa de circo con asientos para 1,500 personas y las demostraciones tienen lugar en locales dentro de los enormes camiones aerodinámicos, 24 en total, que transportan los aparatos científicos y demás equipos de ciudad en ciudad, habiendo recorrido ya más de tres millones de kilómetros.

Los visitantes podrán oír la luz, ver el sonido, doblar un rail con un dedo, ver la evolución de la luz eléctrica, la luz fría, cómo se fríe un huevo en una estufa sin calor, y otras muchas maravillas de la ciencia moderna, así como los adelantos en el hogar, el transporte, la electricidad y la química.

No es, por tanto, una exposición de productos industriales, no vendiéndose ni anunciándose nada.

La Caravana del Progreso fué la sensación en la presentación previa de la Feria Mundial de New York, habiéndola visitado 130,000 personas en un solo día. En Ciudad de México la visitaron cerca de medio millón de personas durante nueve días.

«Queremos que todo el mundo en Cuba», dijo Lawrence B. Ross, distribuidor aquí de la General Motors, «se considere invitado a visitar la Caravana del Progreso, en la seguridad de que será bienvenido».

Declara el Alcalde Beruff que dentro de la próxima decena, cumplirá todos los compromisos de pago al personal

Activará el Municipio sus gestiones para el cobro de los adeudos por plugas de agua. Son descubiertos veintitrés comerciantes defraudadores. Cobró Contaduría y Tesorería

Bastante mejorado de la dolencia que le aqueja, el Alcalde de la Habana, doctor Antonio Beruff Mendienta, acudió al mediodía de ayer a su despacho del Palacio Municipal, donde tenía concedidas varias audiencias de regular importancia.

Buen amigo de los periodistas, empero, el Mayor de la Ciudad solicitó en seguida la presencia del grupo encargado del reportaje en su administración, reciprocando así, gentilmente, el deso que éstos experimentaban por saludarle e interesarse por su salud.

Este último cuidado de carácter personal desapareció bien pronto, por cierto, del ánimo de aquellos compañeros en la prensa, cuando estuvieron ante la presencia del doctor Beruff Mendieta, ya que éste—hombre de robusta naturaleza—; parece hallarse tan fuerte y saludable como de costumbre.

Los problemas municipales más urgentes, pues, reclamaron imperativamente la atención de todos.

—Sabemos que el Contador, señor Paz Larrabide—expusieron los repórters— acaba de cambiar referencias con usted acerca de un Plan económico encaminado a solventar rápida y completamente las más apremiantes necesidades del momento... ¿Qué puede decirnos al respecto, señor Alcalde?

—Pues sencillamente, que antes del 23 de los corrientes se habrán liquidado todas las nóminas de haberes de lpasado mes de noviembre. Antes, el 21, la Contaduría situará los cien mil pesos correspondientes a la Policía, por obligación de este mes.

—Eso qué quiere decir...?

—Que la labor de Impuestos y Contaduría responderá plenamente, en lo que falta hasta aquella fecha, para hacer frente a tales compromisos. Los apremios, marchan bien. Y las Resultas contribuyen como nunca. Con los cargos especiales ya al cobro o cobrables en breve, la Municipalidad entrará con nuevos bríos en el año próximo.

—Innegablemente.

—Hay, además, una buena noticia.

—Cuál?

—La de que el angustioso problema derivado del insuficiente abasto de agua a esta capital, será resuelto en breve con la intervención del Jefe del Ejército Constitucional, Coronel Fulgencio Batista. La Habana, por ende, tendrá al fin el Acueducto que necesita y esta Alcaldía, que tanto ha luchado y lucha porque así sea, presta toda su cooperación al noble propósito indicado. Habrá agua abundante, pues, y no sólo para una ciudad como la presente, sino con doscientos mil habitantes más.

Al decir estas palabras, una expresión de regocijo cubre el semblante del Señor Alcalde.

—Era bien sincero el doctor Beruff Mendieta—comenta aparte un colega— cuando en la reunión de los representantes de las Fuerzas Vivas de La Habana en la «Asociación Cubana de Ingenieros», hace meses, declaró rotundamente que él, como Alcalde de todos, sacrificaba la vanidad personal al bienestar colectivo, pidiendo, NO un «Acueducto de Beruff Mendieta» sino un Acueducto capaz de satisfacer las necesidades del pueblo!

Como se ve, muy fructíferas a los habitantes de La Habana resultan las cordiales relaciones que existen entre el Jefe del Ejército Constitucional, el Poder Central y el Alcalde Beruff Mendieta.

Nueva y eficiente gestión de Apremios Municipales

De conformidad con lo dispuesto por el Jefe de Impuestos Municipales, Sr. Angel Bertematty, por el de la Sección de Apremios, Sr. Rodolfo González Gallardo se ha confeccionado una extensa relación de expedientes de contribuyentes morosos por conceptos de fincas urbanas e industrias y comercios, que será remitida al Sargento Sr. Manuel Estévez, para que por el grupo de vigilantes de la Policía Nacional que presta servicio como agentes de apremios del Municipio, proceda a efectuar el embargo de los alquileres de esas fincas, muchas de las cuales adeudan varios trimestres, sin que sus propietarios hayan acudido a celebrar los convenios para pagar sus atrasos al amparo del plan de facilidades concedido por la Alcaldía.

En cuanto a las industrias y comercios y patentes de alcoholes, se procederá enérgicamente por la Administración Municipal ordenando las clausuras de los establecimientos que adeuden más de un semestre y tengan recibos en taquillas por más de dos trimestres, habiéndose entregado ya por la Jefatura de Impuestos a la Policía para su cumplimiento más de 150 de esos expedientes, que serán diligenciados a la mayor brevedad posible de acuerdo con la recomendación expresa que en cada caso se hace constar, clausuras que únicamente pueden ser levantadas concurriendo los interesados ante la Sección de Apremios para acogerse a los beneficios del convenio que autoriza la Alcaldía y mediante la entrega de una parte proporcional del montante del adeudo perseguido.

Como resultado del «chequeo» de expedientes de apremios con las listas de morosos remitidas por la Tesorería al Departamento de Impuestos, se han encontrado saltos importantes en los que aparecen algunos contribuyentes que han pagado el último recibo del corriente, no obstante tener pendientes de pago otros de anteriores ejercicios, y contra los cuales se actuará por la Administración reconstruyendo a cada uno su respectivo expediente labor ésta importantísima en la que están cooperando con gran actividad los señores Fidel Fernández y Nicasio Aguirre, Jefes de los Negociados de Fincas Urbanas e Industrias y Comercios, respectivamente.

Cobros por Apremios y Licencias

Los cobros efectuados por gestiones del Departamento de Impuestos, ascendieron ayer a la suma de $1.107.90 correspondiendo por apremios $795.96 y por nuevas licencias despachadas, $411.94.

El total representa una buena recaudación.

Descubiertos 23 defraudadores del Municipio

Por el señor José Peña, Jefe del Negociado de Inspectores del Departamento de Gobernación Municipal, han sido enviados en el día de ayer al Departamento de Impuestos, 23 expedientes de defraudaciones descubiertas por los inspectores del referido Negociado, y de las cuales se han levantado las correspondientes actas.

También han sido enviados a Urbanismo, 20 expedientes iniciados contra personas infractoras de las Ordenanzas de Construcciones.

Continuaron los pagos del mes de Noviembre

Los pagos de los haberes del mes de Noviembre a los empleados del Municipio de la Habana, continuaron ayer, liquidándose solamente la nómina correspondiente al Departamento de Contaduría, que importó la cantidad de $4.456.00.

Se encuentran en turno: para hoy, Tesorería, mañana Secretaría, y pasado mañana Presidencia del Ayuntamiento y Servidumbre del mismo.

Activarán los apremios por adeudos de agua

El Alcalde Municipal, Dr. Beruff Mendieta, ha dado órdenes al Administrador del Acueducto de Albear, a fin de que por la Sección de Apremios se le dé mayor actividad al cobro de plumas de agua de propietarios morosos que adeudan tributos desde el año 1935 y los que, de acuerdo con la Ley, están próximos a prescribir el día 31 de Enero de 1939.

La Administración ha venido observando desde hace tiempo que el procedimiento de apremios del Acueducto, no responde y que son muchos los propietarios que aún adeudan el año 1935 sin que hayan acudido a acogerse al beneficio de los convenios, por lo que de no actuarse rápidamente perjudirá al Municipio en más de $150.000.00, que es la cantidad que como un cálculo liberal estiman los altos funcionarios se adeuda por plumas de agua y metros contadores desde el año referido.

Según los datos comparativos que obran en la Contaduría Municipal, desde que el señor Angel Bertematty, actual Jefe de Impuestos, dejó la Sección de Apremios del Acueducto de Albear, los ingresos por concepto de apremios a propietarios morosos han mermado considerablemente, lo que es una deficiencia por parte de los funcionarios encargados de velar ahora por esas recaudaciones.

Recaudación Municipal

El movimiento de fondos obtenido en la Tesorería Municipal el día 10 del actual, según la nota oficial facilitada por el Contador, fué como sigue:

Recaudación: Por Ejercicio Corriente, $2,967.32; por Resultas, pesos 1.012.52; para el Consejo Provincial, $594.39; y por Plumas de Agua, $650.69 solamente.

Existencia en Caja: De Ejercicio Corriente, $3.697.08; de Resultas, pesos 20.993.62; del Consejo Provincial, $18.921.21; del Presupuesto Extraordinario, $1.773.07; del Acueducto de Albear, $3.817.69; y por Depósitos de todas clases, $205.871.07.

Un pintor alemán visita la Municipalidad

En horas de la mañana de ayer, visitó la Municipalidad Von Rosemberg, pintor alemán de reputación internacional, que está considerado como el mejor intérprete de la Corte del ex-Kaiser Guillermo II y que se halla efectuando un viaje de estudios por la América Hispana.

El distinguido Jefe del Departamento de Turismo, señor Manuel Hierro, hizo los honores al ilustre visitante.

Es probable que el maestro Rosemberg ejecute un cuadro al óleo de la Alcaldesa de la Habana, née Gloria Guerra.

TREN ESPECIAL COMPUESTO DE ONCE CARROS PULLMAN SALDRA DE LA HABANA EL JUEVES DIA 15

Importantes temas científicos se tratarán en una sesión de la Sociedad de Estudios Clínicos en Santiago de Cuba. Las principales mociones que se discutirán en la Asamblea

El próximo viernes, día 16 de los corrientes, en la ciudad de Santiago de Cuba, la Sociedad de Estudios Clínicos celebrará, a las tres de la tarde, una importante reunión científica, que continuará, más tarde, en horas de la noche, en el local del Colegio Médico de la capital de Oriente.

El programa de la sesión de la tarde es el siguiente:

«Las supuraciones pulmonares en la práctica médica: Cuestiones fundamentales de diagnóstico y tratamiento», por el doctor Carlos F. Cárdenas, de la Habana; «Primer caso de fiebre de Malta observado en Oriente», por el doctor D. Roldán, de Santiago de Cuba; «Contribución al estudio de la reacción de Meinicke por la técnica de los doctores Sellek-Frade», por el doctor Agustín Montero, de Santiago de Cuba» y, «Contribución al tratamiento de las anginas no específicas por el bismuto», por el doctor César Cruz Bustillo, de Santiago de Cuba.

El programa de la sesión nocturna es como sigue:

«Contribución al estudio de la alimentación del niño cubano a partir del destete hasta los treinta meses de edad», por el doctor A. Buéguez César, de Santiago de Cuba; «Tumores del riñón; aspecto radiográfico», por el doctor Pedro L. Fariñas, de la Habana; «La operación de Sturmdorff y su práctica con el bisturí eléctrico», por el doctor D. González Mármol, de Santiago de Cuba; y, «Trastornos de conducción (cinco casos)», por el doctor Martínez Anaya, de Santiago de Cuba.

La Asamblea Médica Nacional. Tren especial a Oriente

El tren especial que conducirá a los delegados de la Habana y de las provincias intermedias a la Asamblea Nacional Médica que habrá de celebrarse en la ciudad de Santiago de Cuba durante los días 17 y 18 del corriente mes, saldrá de la Estación Terminal el próximo jueves, día 15, a las siete y cuarenta y cinco minutos de la noche. Constará de once carros pullmans y llegará a la capital de Oriente el viernes, día 16, a las doce y media del día

Todos los delegados serán declarados Huéspedes de Honor por el Gobierno Provincial y el Ayuntamiento de Santiago de Cuba.

Las sesiones de la Asamblea Nacional Médica tendrán lugar en la Escuela Normal y en el Palacio Provincial.

Hasta el momento, las mociones más importantes presentadas al Comité Ejecutivo y que serán discutidas en la Asamblea, son las siguientes:

Proyectos de mutualismo, de colegiación médica obligatoria, boleta de pobreza y reglamentación de la ley de accidentes del trabajo.

Otras mociones tratán sobre seguro médico, sueldo mínimo, etc.

Finalmente, elecciones del Comité Ejecutivo y del Consejo Supremo.

Cuatrocientos delegados en representación de tres mil médicos

A la Asamblea de Santiago de Cuba asistirán, hasta ahora, según lo han consignado en las Oficinas de la Federación Médica de Cuba, cuatrocientos delegados que representarán a los tres mil médicos federados que hay en toda la Isla.

Los delegados se alojarán en los hoteles «Casa Granda», «Venus», «Imperial» y clínica «Los Angeles», sociedad «Sagrado Corazón» y en el Gobierno Provincial.

Entre los distintos actos que han de celebrarse, ajenos a las sesiones de la Asamblea, figuran un almuerzo en los jardines de Bacardí, ponches de honor en el Ayuntamiento, en el Gobierno Provincial, en la clínica «Los Angeles», sociedad «Sagrado Corazón» y otras entidades, así como comidas en el Yatch Club y en el Country Club.

Los delegados regresarán a sus respectivas ciudades el domingo, día 18, en horas de la noche.

Delegados que asistirán

Concurrirán a la Asamblea de Santiago de Cuba los miembros del Comité Ejecutivo de la Federación Médica de Cuba, integrado por los doctores Ernesto R. de Aragón, presidente; Ricardo Núñez Portuondo y Enrique Saladrigas, vices; Carlos Piñeiro, secretario; Guarino Radillo y Ricardo Machín, vices; Ignacio Calvo, tesorero; Miguel A. Branly, vice; Angel Arturo Aballí, contador; Otto Bluhme, vice; y los delegados por provincias Clemente Rodríguez Remos, Francisco R. Cartaya, Carlos Ramírez Corría, Félix J. López Luis, Luis M. Aristegui, José Bisbé, Francisco G. Monteavaro, Angel Vieta, Alfredo Antonetti, Constantino Zayas y Sebastián Beltrán y los miembros del Consejo Supremo doctores José A. Presno, Clemente Incián, Félix Pagés, Octavio Montoro, Alberto Recio, Pedro L Fariñas, Gustavo Cuervo, Vicente Pardo Castelló y Fernando Martínez Lamo.

Delegados por Pinar del Río

Cabañas, doctores Enrique Bagaria y Pedro Gaspar Borrás Falcón; Consolación del Sur, Ildefonso Mas Hernández y Pedro Díaz Venreo; Guanajay, Eduardo Ortega, Alberto Nuevo Aladro y León Cuervo Rubio; Mantua, León Cuervo Rubio; Pinar del Río, Tebelio Rodríguez de la Haya, Pedro González Battle, Teófilo Reyes Díaz y Antonio Verde de Porta; y, San Cristóbal, Moisés Chediak y José Domingo Freyre.

Delegados de la Habana

Batabanó: José Pons Zamora; Bauta, Emilio Sorondo Campanería y Félix Hurtado Galtes; Bejucal (Quivicán), Florencio Nadal Rouvier y Vicente Iglesias Fernández; Güines, Luis A. Galainena y Francisco Martell Valdés; Güira de Melena, Alberto Taquechel Pérez.

La Habana: Ramón Aixalá, Julio F. Schutte, Laureano Falla, Julio Ortiz Pérez, Teodosio Valledor, Pedro L. Fariñas, Gabriel Gómez del Río, Vicente Bante, Luis F. Ajamil, Pedro L. Castillo, Moisés Chediak, Abelardo Codinach, Francisco R. Tiant, Roberto Quero Padilla, Eduardo J. Eleisegui, Amador Guerra, Eduardo Ortiz Rivas, Ismael Ferrer, Rodolfo Guiral, Luis Viamonte, José R. Ramírez Olivella, Luis Rodríguez Baz, Julio Blanco Herrera, Alberto Oteiza, Rodolfo Sotolongo, Federico Sotolongo, Julio Cabrera Calderín, Alejandro Vergara, Laudelino H. González, Guillermo Núñez Oti, Gustavo Aldereguía, Félix Lancís, José Aquino Padrón, Luis Torra, Oscar Geerken Octavio Rivero.

Luis Boza Masvidal, Bernardo Duelo, Diego Fernández Alfaro, Guillermo Sowers, Vicente Cot, Mario Delgado Comas, José García Romeu, Luis Díaz Soto, Ramón de Armas, Pablo Cejas, José A. González, Eugenio Codina, Alejandro Ibarra, Temístocles Meléndez, Luis Alvarez Tavío, Lucas Escalante, Luis Domínguez, José López Sánchez, Juan Levy Boladeras, José Luis Guerra, Antonio Medina, Orestes Soto, Luis Carrodeguas, Luis de la Cruz, René Revuelta, Rafael O. Peraza, Mario León, Hugo Galleti, Antonio Martín, Gilberto Hedesa, José M. Rouco, Luis F. Llópiz, Aureliano Rodríguez, Heberto Aróstegui, Roberto Valdés Díaz, Agustín Delgado, José Rivero, R. Pérez de los Reyes, Agustín Castellanos, Francisco Tejera, Rafael Rodríguez Toymil, Roberto Pérez Pedro P. Nobo, Eduardo Cutie, Ramón Ibarra, Pastor Fariñas, Gonzalo Rodríguez, Gustavo Alamilla, Ricardo Hernández, Sergio Llacuna, Crescencio Mecuze y Bernardo Behtancourt.

Marianao: José Sampedro Xiques, Antonio Gálvez, Antonio Pinto y Enrique Gálvez; Melena del Sur, Juan F. Esnard, José M. Herrera; Regla, Hilario Candela; San Antonio de las Vegas, Agustín S. Martín; San José de las Lajas, Santiago Echezarreta.

Delegados por Matanzas

Alacranes, Gonzalo Morejón, Joaquín Gundián; Cárdenas, Francisco Smith Mora, Omar E. Vega y Francisco P. de la Torre; Colón (Los Arabos), Julián Acuña y Tomás R. Yanes; Bolondrón, Horacio Herrera y Troadio Villa; Jovellanos, Domingo Paz Gutiérrez; Matanzas, Félix J. López Luis, Luis Tapia, Juan Flor, Manuel de J. Ponte y Narciso Forest Díaz.

Máximo Gómez, Pablo Casamayor y Manuel Jane; Pedro Betancourt, Angel E. Aguiar, Adolfo Leclere y Félix García; Perico, Pedro P. Arrieta y Gabriel García y, San José de los Ramos, Bernardo Hidalgo Gato.

Delegados por Santa Clara

Aguada de Pasajeros, Rafael Zamora Pérez; Cabaiguán, José Juan Márquez; Cienfuegos (Abreus), Manuel Ramírez, Rodolfo Hernández, Emilio S. Borges, Manuel Díaz y Felipe González; Encrucijada, Miguel Pinto y Antonio Monzón; Quemados de Güines, Armando Pérez Arrueta y Diego Llamar; Sagua la Grande, Ricardo Torres, Eugenio L. Castañeda y Carlos Cagijas; Remedios, Juan Martínez y Federico Wolter del Río; Sancti Spíritus, Nicolás Martínez, Antonio de P. Santiesteban y Tomás Capote; Santa Clara, Florentino Domínguez, Serafín Fernández, Serafín O. Martínez, Agustín Anido; y Yaguajay, Luis Muro y Mario Ayala Pomares.

Delagados por Camagüey

Camagüey, Victoriano Rodríguez Barahona, Ramón E. Menéndez, Porfirio Verde, Miguel T. Tomé, Nicolás Vesa y Francisco Martínez; Ciego de Avila; Adolfo Morgado, Aníbal Piña y Andrés Pérez Palmero; Florida, Faustino A. Sirven y Oscar Pérez Zamora; Morón, José Ramón Aldereguía, Rodríguez Arias Delgado y Héctor Venegas; La Esmeralda, Octavio Adán y Gustavo Graupera

Delegados por Oriente

Baracoa, Arturo Feria; Bayamo, Ovidio Poveda y Rrancisco Reyes; Guantánamo, Antonio Balart, Fernando Santa Cruz Pacheco e Idelisо Olivares; Holguín, Francisco Bermúdez, Francisco Pérez, José M. Garmendia; Manzanillo, Juan S. Fajardo, Ulises Estrada y Gilberto Ante; Mayarí, Octavio Ortiz Pedro, Teodoro Prior Catalá; Niquero, Manuel Sánchez y Miguel A. de la Guardia; Palma Soriano, Esteban Picazo, Andrés G. Martín y Eduardo Martínez Espinosa; Sagua de Tánamo, Girardo Jiménez; Santiago de Cuba, José A. Ortiz, Norberto Machirán, Carlos A. Anaya, José J. Castellanos, Felipe Salcines, Luis E. Castellanos y Donato González Mármol; Victoria de las Tunas, Víctor Suárez y Alejandro Martínez Ulloa.

Destrucción de sarcófagos procedentes del extranjero

Con vista de haberse comprobado que no ofrecen garantía sanitaria alguna las maderas que cubren los sarcófagos que conducen cadáveres embalsamados procedentes del extranjero ya que no son desinfectadas, el Jefe Local de Sanidad de la Habana, doctor Carlos J. Finlay ha ordenado que, en lo sucesivo, sean destruídas a presencia de un Delegado del Departamento por obreros del Negociado de Desinfección.

Hasta ahora había la costumbre de utilizarse dichas maderas para distintos usos.

AGRESOR DETENIDO

Félix Martínez Ortiz, de Estévez 77 fué arrestado por el vigilante 3109 L. Muñoz, de la Séptima Estación, por ser el autor de las lesiones menos graves inferidas a Roberto Fontané Tellez, de Cadiz 36, el día 9 del actual.

ABUSADOR

El vigilante 430, Miguel Sosa, de la Séptima Estación, arrestó a Manuel Pérez, de Aguila 114, porque en Infanta y 10 de Octubre trataba de sustraer una cartera a un anciano. Fué remitido al Vivac.

M.E.C.D. 2016

DESMANTELADA Y SIN TIMON LLEGO A PUERTO HONDUREÑO LA GOLETA CUBANA "LUISITO"

Llegará de Europa el vapor «Orinoco» el día 15. La recaudación aduanera fué buena. Barcos que llegarán hoy. Llegó un Vicecónsul cubano. Otras notas porteñas

El sábado de la semana anterior los familiares de los tripulantes de la goleta cubana «Luisito», empezaron a demostrar su extrañeza por la demora sufrida por dicho barco en su arribo a la Habana, a la que debía haber llegado catorce días antes, procedente de un lugar de la costa vueltabajera denominado Cayuelo, donde tomó un cargamento de carbón vegetal.

Ante los temores de que el mencionado velero pudiera haber sufrido algún accidente, se iniciaron las investigaciones pertinentes a fin de conocer su paradero, habiéndose asegurado que el mismo había naufragado a la altura de Arroyo de Mantua, ignorándose la suerte que pudieran haber corrido los cinco miembros de la tripulación .

Gran regocijo ha causado en los centros marítimos de la Habana saber que el señor Antonio Rego condueño del citado barco, ha recibido un cablegrama del patrón del «Luisito», diciendo que al ser sorprendido su barco por el último fuerte norte que azotó la región occidental de Cuba, fué desmantelado, habiéndosele roto el timón, y que fué arrastrado hasta las costas de Honduras, donde se encuentra actualmente, pero que por fortuna ninguno de los tripulantes sufrió daño alguno.

El patrón de la «Luisito» demanda auxilios para poder proceder a la reparación de su barco, que como es lógico suponer, ha sufrido grandes desperfectos.

El sepelio del señor Pablo Siré

Ayer tarde tuvo efecto en el Cementerio de Colón, el sepelio del señor Pablo Siré, uno de los más antiguos prácticos del puerto de la Habana, cuyo fallecimiento ha sido muy sentido en los centros marítimos, donde el extinto gozaba de general estimación por su carácter bondadoso y sus buenas prendas personales.

Una imponente manifestación de duelo resultó el piadoso acto al que concurrieron numerosas representaciones de navieros, oficiales del Gobierno, Marina de Guerra, y casas comerciales relacionadas con la vida mercantil de nuestro puerto.

Nuestro sentido pésame.

El «Orduña»

Procedente de Liverpool y escalas arribó anoche a este puerto en ruta a Centro y Sur América, el vapor inglés «Orduña», que ha traído carga general y 104 pasajeros con destino a la Habana, así como carga y 328 en tránsito.

El doctor Pedro Saavedra Alemán

Entre los pasajeros del «Orduña» con destino a esta capital, anotamos al doctor Pedro Saavedra Alemán, Vice Cónsul adjunto a la Embajada de Cuba en Madrid, quien viene para disfrutar un merecido descanso, después de las múltiples gestiones realizadas en la Casa de Cuba, en la capital abandonada por el Gobierno Republicano de España, donde permaneció hasta que los últimos refugiados en nuestra Embajada pudieron abandonar el territorio español.

El distinguido diplomático cubano tuvo que vencer grandes dificultades para llevar a feliz término las negociaciones entabladas con el régimen de Barcelona, con el fin de poner a salvo a esos últimos refugiados que eran 148, y acordado el canje de asilados franquistas por prisioneros rojos, el señor Saavedra Alemán, logró la confianza de ambos bandos contendientes, haciendo entrega de los primeros prisioneros en la frontera franco española de Hendaya y de los segundos en la frontera de Puigcerdá.

Lamentable noticia

Cuando el «Oduña» quedó atracado al muelle las autoridades marítimas, cumpliendo instrucciones emanadas de Palacio, despacharon preferentemente al señor Pedro Saavedra Alemán, quien fué informado que su señor padre había fallecido, por lo que inmediatamente, acompañado del señor Pizzi de Porras partió en un automóvil hacia su residencia, habiéndose lamentado grandemente entre las personas que acudieron a recibir al señor Saavedra Alemán tan sensible pérdida.

Otros pasaeros

Otros pasajeros llegados en el «Orduña», son los señores Lorenzo Abascal Berenguer, estudiante cubano, Armando García Paladini, los sacerdotes españoles, Anastasio Borges y Modesto Amo, el médico cubano doctor César Ernesto Carballo y Aragón Francisca Piferes, Mundet, de Guau y familia, María Josefa Artola, Jesús Calvo, Felipe Gavila, Angela Mana Erias, e hija, Victoriano Santamaría y familia, Florentino Anselmo Canales, que se encontraba en el frente con las fuerzas rojas y que resultó herido; el abogado alemán Lee Ziegler y señoras, el abogado austriaco Paul Josef Newman y familia y crecido número de hebreos de distintas nacionalidades europeas.

Entre los viajeros en tránsito figuran el diplomático chileno Santiago Menk, el militar francés Pierre Demercuelli, y familia, numerosos hebreos alemanes, austriacos, checoeslovacos, polacos etc., entre los cuales figura un grupo de sacerdotes.

El «Toloa»

El vapor americano «Toloa», de la Gran Flota Blanca, arribó ayer de New Orleans, en ruta a puertos centro americanos, con carga general y 22 pasajeros destinado a la Habana, así como carga y 89 pasajeros en tránsito.

El «Cuba»

En su viaje regular arribó ayer tarde de Tampa y Key West, el vapor americano «Cuba» de la Peninsular y Occidental SS. Co., que ha traído carga general, correspondencia pública y 90 pasajeros con carga general y pasajeros.

Viajeros de Miami

Por la vía de Miami, llegaron ayer los señores Ignacio Mendoza y señora, el ingeniero Carlos Govea y señora, el señora, el señor Ricardo Clivera, Embajador de la Argentina en México, el señor Braulio Ferrer, el doctor Arturo Mañas y señora, el escritor español señor Adolfo García, el senador Justo Luis del Pozo el Dr. Tomás F Camacho, el editor americano perteneciente a varios periódicos entre ellos el «Michigan Tribune», Mr. Edward Nowack. Mr. Milton Klugh, Holmess Orion, Weiss, Joseph Hipp y otros.

El «Quirigua»

Directo de New York arribará en la tarde a la Habana, el vapor americano «Quirigua» de la Gran Flota Blanca, que trae 13 pasaeros, 212 sacos de correspondencia y 1370 toneladas de carga general.

El «Siboney»

De New York llegará hoy por la mañana el vapor americano «Siboney» de la Ward Line, que trae 26 pasajeros y 61 toneladas de carga general para la Habana, así como carga y 28 pasajeros en tránsito.

Otros barcos que se esperan

Hoy también son esperados los vapores: «L. J. Drake» y «San Quirino», que traen carga de petróleo. Los ferries americanos «Estrada Palma» y Seatrain New Orleans», que proceden de Port Everglades y New Orleans respectivamente.

Mañana llegarán el «Florida» que viene de Miami en su viaje regular y el «Castilla» que viene cubriendo su primer viaje en el servicio semanal establecido por la Gran Flota Blanca, para el transporte de productos cubanos a New York.

El «Orinoco» llegará el día 15

Según un huevo mensaje recibido por la Agencia de la Hamburguesa Americana en la Habana, se sabe que la moto nave alemana «Orinoco», arribará a puerto a primera hora de la mañana del día 15 del actual mes.

El «Marna»

Procedente de Corral, vía Iqlique, y con carga general llegó ayer el vapor danés «Marna», que siguió viaje ayer mismo para New York.

Carga de miel

Con cargamento de miel en tránsito, que completará en la Habana llegó ayer de Sagua la Grande, el vapor americano «Spencer Kellog».

La recaudación

Durante el día de ayer la Aduana de la Habana, recaudó $72,490.59.

LA "CAJA DE AHORROS" DE LAS FUERZAS ARMADAS CAUSA MUY GRATA IMPRESION AL EJERCITO

Se ha establecido con el propósito de inculcar entre los miembros de los Cuerpos Armados el hábito de la economía. Dicha Caja no recibe beneficios y paga el 3%

El Cuartel General ha dictado una circular que se ha enviado a todos los mandos, relacionada con la creación de la «Caja de Ahorros,» para todos los miembros de las Fuerzas Armadas.

Esta circular, inspirada por el Jefe del Ejército Constitucional fué propuesta y firmada por el propio Coronel Batista y refrendada por el Ayudante General, Coronel Julio Velasco. Dice así:

«Para general conocimiento se hace saber que ha comenzado sus operaciones la «Caja de Ahorros» para los miembros de las Fuerzas Armadas, la cual radica en la Calzada de Columbia, casi esquina a la Avenida de ese nombre, en la Ciudad Militar, teniendo abiertas sus oficinas desde las ocho de la mañana hasta la doce y media de la tarde, los días hábiles con excepción de los sábados que dichas oficinas funcionarán sólo hasta las doce en punto del día.

FOMENTO DE LA ECONOMIA

Esta Caja de Ahorros se ha establecido con el objeto exclusivo de ir inculcando entre los miembros de las Fuerzas Armadas, el sentimiento de la economía, base de la formación de los pequeños capitales.

Otra de las cosas interesantes que posee esta innovación es la de que la Caja de Ahorros no recibirá beneficio alguno por administrar los pequeños capitales de sus depositantes, a pesar de que ofrece el tres por ciento anual de interés e instituye premios entre los depositantes que pueden consistir en objetos y propiedades de gran valor, según acuerde la Comisión de Retiro y Pensiones del Ejército.

COMO SE RECIBIRAN LOS DEPOSITOS

Los depósitos que se hagan en la Caja de Ahorros se recibirán de un peso en adelante, bien en moneda nacional, cheques o giros postales a nombre de la Caja o endosados a ésta. Los depósitos pueden hacerse en la Caja de Ahorros personándose el individuo en ella o utilizando el conducto del pagador de su mando, que ya ha recibido de la superioridad instrucciones concretas sobre el particular.

Están garantizados los depósitos por el cinco por ciento de los intereses que ha producido y produzca el Banco de Anticipo del Fondo de Pensiones del Retiro Militar, los valores que posee la caja y vaya poseyendo y la fianza del cajero, que se eleva a la suma de cinco mil pesos.

Cuando comenzaron las operaciones de esta Caja de Ahorros la misma disopnía de un capital en valores de veintitrés mil cien pesos y un efectivo de mil quinientos veintiséis pesos, más el cincuenta por ciento de los intereses del Banco de Anticipo correspondientes al segundo semestre del año en curso.

Para mayor conocimiento de los miembros de todas las Fuerzas Armadas los puntos más salientes de la Circular fué leída durante tres días consecutivos en los turnos de retreta y diana, para el mayor conocimiento de sus miembros, que han acogido la idea con entusiasmo, ya que son muchos los que han comenzado a depositar en la Caja de Ahorros.

OTRAS NOTICIAS DEL EJERCITO

El Cuartel General ha nombrado una Comisión de oficiales para que revise el Reglamento interior de la Escuela de Oficiales del Ejército, llamada también Escuela de Aspirantes.

Dicha Comisión la integran el comandante Basilio González Santana y los capitanes Antonio Blanco Montalbán y Angel C. Bisset y Coll.

ASCENDIDO A CAPITAN

Por una Orden del Cuartel General se ha dado a conocer el Decreto Presidencial que asciende a capitanes del Ejército Constitucional a los primeros tenientes Rafael A. Grenier y Torres y Juan Echemendía y Hurtado, y a primeros tenientes a Rafael Villafana y Turiño y a Serafín de P. Abad y Quevedo.

Estos ascensos se hicieron atendiendo a la antigüedad de los oficiales.

POR SERVICIOS DISTINGUIDOS

Por un decreto del Presidente de la República se ha concedido la medalla por «Servicios Distinguidos» a los capitanes, pilotos del Cuerpo de Aviación del Ejército, señores Tomás Alvarez y Alonso, Florencio Ceballos y Reyes y Manuel Orta y González; a los primeros tenientes pilotos Víctor Bermúdez y Nerey y Antonio Soto y Rodríguez y al sargento mecánico Delfín Buria y Rivero.

Según reza el decreto los citados prestaron valiosos servicios al Ejército.

CURSILO DE VACUNADORES

Por el alto mando del Ejército se ha dispuesto un Cursillo para Vacunadores Auxiliares de Veterinarios en el Centro Militar de Veterinaria, en la Ciudad Militar.

A este cursillo concurrirán cuatro soldados de la Guardia Rural por cada Regimiento, quienes se instruirán durante un mes que termina el último del corriente.

Como director de este Cursillo funge el primer teniente Ramón Torra y Obar, que en comisión de servicios está dirigiendo el Centro Militar de Veterinaria.

NOTA DE LA RESERVA MILITAR

Se han nombrado subOficiales de la Reserva Militar al señor Ernesto E. R. Valdés y Díaz y al señor Silvino García y Alvarez.

También fueron nombrados el doctor Raúl Luis Espinel, farmacéutico, y Rafael J. B. Perdices y Peña, doctor José M. Santalla y Gonzálex, Elías Vázquez y Cabañas, Oscar Albanes.

Todos prestaron el puramento que previene el Reglamento para el Cuerpo de la Reserva Militar.

El Sr. Edwards Bello, Ministro chileno, explicó la significación de la Unión Continental Femenina y su evolución

El distinguido diplomático en un hermoso discurso, entonó un himno a la mujer. «Cuando la voz de ella se alza, agregó, parece que Dios nos guía por los caminos de esta tierra»

Discurso leído por el Ministro de Chile en Cuba, señor Emilio Edwards Bello en la hora de radio de la Unión Continental Femenina, que preside la señora Mercedes Carballal de Remos, esposa del Secretario de Estado de Cuba, el día 11 de diciembre de 1938:

Señoras y señores:

Aquella noche fuí a dar el abrazo de despedida a mi ilustre amigo el Canciller, doctor Juan J. Remos, quien, como Presidente de la Delegación cubana a la Octava Conferencia Pan Americana, se dirigía al Perú en compañía de su distinguida y cultísima esposa, la señora Mercedes Carballal de Remos.

El muelle desbordaba de amigos que, como yo, le llevaban el afectuoso augurio de nuevos y brillantes triunfos en el campo internacional, así como también en el terreno intelectual, en que el doctor Remos es reconocida autoridad, porque, para bien de nuestras relaciones, seguramente habrá de llegar hasta mi querida tierra chilena y asistirá al Congreso de Cooperación Intelectual que se celebrará en Santiago después del de Lima.

Me despedía de ellos en medio de un torbellino de gente que pugnaba por dar la mano a tan distinguidos viajeros; se notaba aquel nerviosismo emocionante del momento de los adioses, mas la señora de Remos, con aquella serenidad que le conocemos, en medio de tanta agitación, tuvo la gentileza de honrarme con su invitación para que diertara brevemente en la hora de la Unión Continental Femenina que tan dignamente preside.

Arrastrado por la ola humana, tuve apenas tiempo de asentir con un signo de cabeza y salí caminando por los muelles, sumido en la dolorosa reflexión que nos causa la partida de un buen amigo y admirando la maravilla de la bahía habanera en noche de claridad tropical, absorto ante la belleza de las aguas tranquilas, en cuya superficie bailaba el reflejo de las estrellas, más hermoso todavía por el contraste que ofrecía aquel silencio con el lejano bullicio de vehículos y la danza febril de cambiantes luces multicolores, por el lado opuesto.

Así paseaba sin rumbo, cavilando sobre la magnífica iniciativa de la Unión Continental Femenina y lo que significaba el llamamiento a las mujeres de América en estos momentos de sufrimiento y desorientación. Meditaba sobre la poderosa influencia que el llamado «sexo débil» ha ejercido en el destino de los pueblos y deslaban por mi mente las figuras de los grandes hombres, pero observaba que todos tenían muy cerca de su musa inspiradora, la compañera que tan pronto sabe encender la llama de la fe o serenar el espíritu. Veía la mujer heroica que alienta al guerrero; la mujer maternal que alivia dolores y tiende la mano al oprimido: la mujer persuasiva que domeña al tirano.... y así acudía a mi mente el recuerdo de lo que ha sido el eterno femenino en la historia.

Desde los tiempos más remotos, no recordaba ningún acontecimiento desligado de la poderosa influencia femenina y me parecía irónico y paradójico que se la designara como el «sexo débil». Venían a mi recuerdo las figuras helénicas de Safo, Elena, Penélope; la genial Aspasia inspirando a Pericles; la casta Lucrecia que con su suicidio derrumbó del trono a los Reyes de Roma; Cornelia, la educadora de los Gracos; Julia, la madre de Marco Antonio, ejemplo de virtud y sabiduría. Pasaba por mi mente Cleopatra cautivando al César e instalándose insolentemente en Roma con honores de Reina hasta la caída del genio bajo el puñal asesino; la veía regresando a las márgenes del Nilo con su hijo Cesarión y seduciendo a Antonio para granjearse su favor en beneficio de Egipto.

Muchas figuras femeninas desfilaban en torbellino: Juana de Arco, Catalina y María de Médicis: la dulce Laura del Petrarca; la talentosa y bella Lucrecia Borgia; Madame de Chatelet, la amada de Voltaire; las grandes figuras de Isabel la Católica, protectora de Colón; Isabel de Inglaterra, fundadora del poderío marítimo británico; Cristina de Suecia, Catalina de Rusia, María Teresa de Austria, Victoria de Inglaterra.

Tornaba mi pensamiento a otra época y aparecían: la heroica Carlota Corday, Madame de Stael, Madame Roland, Madame de Sevigné, Madame Vigée Le Brun, la notable artista. En todos los tiempos y en todos los grandes acontecimientos aparecía la influencia genial y bienhechora de la mujer. Recordaba a Napoleón y surgían su madre, Leticia, Josefina y la Waleska; no imaginaba el genio de Nelson sin la inspiración romántica de Lady Hamilton, ni a León Gambetta sin Leonie León.

Volvía la vista a nuestra América, y también aparecía la mujer en plano prominente: Recordaba a Inés de Suárez, la intrépida compañera de Valdivia, primera europea que pisó suelo chileno; la famosa Fresia, mujer de Caupolicán, cantada por don Alonso de Ercilla y Zúñiga, la araucana indómita que no pudo contener su indignación al ver con vida, en manos de los españoles, al padre de su hijo y arrojó al fruto de sus amores diciendo: «No quiero ser madre del hijo infame del infame padre»; después aparecía la dulce Anacaona, sacrificada cruelmente por los conquistadores; la romántica Guarina y tanta otra figura de la época colonial... la Quintrala, mujer intrigante y terrible, pintada de mano maestra por Vicuña Mackenna.

Pero me decía: ¿Cómo desbribir en breves palabras el genio multiforme de la mujer? ¿Cómo dar una idea vaga de su poder y sabiduría en pocos minutos de charla?... Y seguían desfilando en caravana las mujeres cúspides que ha producido la América.

Pensaba en «Amalia» de José Mármol, la criolla noble y heroica, erguida contra la dictadura de Rosas, pintada del natural por el insigne escritor. Pensaba en las heroínas del novelista chileno Alberto Edwards Gana y me preguntaba: ¿Cuántas mujeres de esa talla habrán permanecido ignoradas y en la sombra?

Veía a Luisa Cásares, la altiva compañera del héroe venezolano, Juan Bautista Arizmendi, dando a luz en la cárcel cuando sólo contaba 16 años, sonriente y burlona, mostrando a los guardias por entre los barrotes su hijo recién nacido con unos grilletes de papel en los diminutos pies. Y en pos de ella surgía deslumbrante la enorme figura de Policarpa Salavarrieta, máximo ejemplo de valor espartano, peleando en el sitio dejado por su novio caído en el combate; capturada y fusilada sin consideración a su sexo, por los españoles. Aparecía también la simpática Manuelita Sáenz, la fiel y ladina compañera de Bolívar, siguiéndole en su arriesgada campaña y librándolo de la traición y la muerte. Y en igual plano de grandeza estaban Mariana Grajales, madre de Maceo; la gran poetisa Gertrudis de Avellaneda; Luisa Pérez de Zambrana; la Condesa de Merlín (también cubana); Julia Pérez y Montes de Oca; Juana Borrero, etc.

Volvía los ojos a la mujer contemporánea y apreciaba que el elemento femenino sigue siempre en su elevado pedestal. Acudían a mi mente muchas celebridades femeninas de diferentes países americanos, que son gloria común de todo el continente: Gabriela Mistral, Juana de Ibarbourou, la malograda Alfonsina Storni, Rebeca Matte—talentosísima escultor —, María Teresa de la Parra, Inés Echeverría, Amanda Labarca, María Monvel, Delia Matte de Izquierdo, Cora Mayer, Elvira Santa Cruz, Graciela Sotomayor, Marta Brunet, Clarisa Polanco, Blanca Donosé, Berta Lasterria, Sara Hübner; las artistas de la recitación Berta Singerman, Dalia Iñiguez, Natalia Arósteguí, Eusebia Cosme.... y también la talentosa española María de Maeztu, que se está identificando con nuestro sentir.

Tornaba mi pensamiento a las intelectuales cubanas y veía una fila interminable que no podría enumerar completa: Rita Shelton, Dulce María Escalona, Piedad Maza, Vicenta Antuña, Maribianca Sabas Alomá, Dulce María Borrero, Lilian Mederos, Loló de la Torriente, Hildarica Mañas, Patria Tió, Dora Jiménez, Carolina Poncet, Mary Morandeyra, María Teresa García Montes de Giberga, Graciela Párraga de Maduro; la casi latinoamericana Mercedes Pinto; la dominicana Camila Henríquez Ureña... y seguían desfilando muchas otras de positivo valer y renombre.

Tomé conciencia de que la noche avanzada. De improviso, levanté la vista hacia el mar y divisé en lontananza las luces del barco mecido por las aguas plateadas. Sólo parecía un punto en la inmensidad, pero yo sabía que ese punto casi imperceptible encerraba ideas grandes como el mismo océano. Allí navegaban con rumbo a mi tierra lejana, dos notables idealistas cubanos en elevadas misiones: el Canciller de Cuba a las Con erencias de Lima y Santiago y la señora Mercedes Carballal de Remos con el mensaje de la Unión Femenina Continental a nuestras mujeres del sur.

Concentré mi vista y mi pensamiento en el punto luminoso que ya desaparecía en el horizonte y repetí la feliz expresión de mi querido amigo Pastor del Río:

¡Cuando la voz de la mujer se alza orientadora, parece que Dios nos guía por los caminos de la tierra!

Productos de Belleza de Elizabeth Arden.

Los acreditados productos de Belleza de Elizabeth Arden, tan estimados por la mujer que sabe cuidar la hermosura de su rostro, pueden adquirirse en el Dpto. de Perfumería de EL ENCANTO.

Planta Baja.

El Encanto

M.E.C.D. 2016

OA. SECCION Z

TELEFONOS:
Dirección M-2856
Jefe de Redacción M-1287
Sección de Sports M-7912

DIARIO DE LA MARINA

TELEFONOS:
Quejas M-7911
A. Clasificados . . M-7915

OA. SECCION Z

AÑO CVI — ACOGIDO A LA FRANQUICIA POSTAL — LA HABANA, MARTES, 13 DE DICIEMBRE DE 1938 — EL PERIODICO MAS ANTIGUO DE CUBA — PAGINA QUINCE

De Rojo y Negro

TEXTOS PUBLICADOS EN PRENSA ROJA ESPAÑOLA

En una editorial de «El Socialista» del 10 de septiembre, se lee esta frase:

«Cuando el mundo está pendiente del estallido que encienda a Europa por sus cuatro costados, o que, por el contrario, no se produzca, merced a maniobras que hagan fracasar la temida explosión...»

—

En la página primera de «Las Noticias» del día 14 de septiembre, hay un artículo al que pertenecen estos párrafos:

«Lo que tantas veces ha dicho España en todos los tonos y en todos los lugares, está a punto de producirse. Los pueblos de Europa preparan sus mochilas y aperciben sus fusiles. ¿Por el discurso del energúmeno?»

«Hasta hace unos días un gesto enérgico de los países democráticos al lado de la actitud serena y firme de la U.R.S.S., hubiese sido suficiente para evitar la catástrofe. Ahora es preciso algo más: «Es preciso alzar las espadas con firme decisión de dejarlas caer con toda violencia sobre el adversario si éste avanza un paso más en su camino provocador».

«La única alternativa que queda es que la guerra estalle mañana o dentro de una semana». Hitler mismo ha querido significar esta posibilidad de aplazamiento, dando margen al chantage».

«Y, en último término, la decisión y la energía de estos países (Francia e Inglaterra) les permitirá adquirir posiciones ventajosas con vistas a la guerra ineluctable e inminente. Pero esto último es cuestión de horas quizá. Una vacilación sería funesta. Hay que jugar fuerte y con urgencia».

—

En una crónica internacional de «El Socialista» del día 13 de septiembre dedicada a comentar el discurso del Canciller Hitler, reproducimos dos de los párrafos finales:

«Ahora con la celeridad que requiere el caso, Europa está pendiente de la reacción de esas democracias».

«Londres, París y Moscú son los que han de replicar sin vacilación. Una vacilación en estos momentos, sería tan temeraria como una sonrisa de aquiescencia».

—

Reproducimos a continuación una frase de «El Socialista» del día 14 de septiembre en un artículo de su última página:

«La guerra no ha estallado todavía. Pero esto es un término que puede desdeñarse cuando Praga haya movilizado diez quintas y Berlín haga suyo el ultimátum sudete».

—

«Treball» del día 17 de septiembre publica en su página primera un comentario en el que después de aludir al «insólito viaje» de Chamberlain, dice:

«El fascismo podrá repetir en Checoeslovaquia el experimento de España. Tenemos el convencimiento, sin embargo, «de que en este caso tampoco sería la guerra evitada». Porque Checoeslovaquia tiene firmados pactos de ayuda con países que hacen honor a su propia firma. Mientras persistan las violencias sudetes, subsiste, pues, el peligro de guerra».

—

Después de estos cacareos bélicos y del ridículo que los acompaña, se nos ocurre sugerir el establecimiento de una gran fábrica de cubos...para que los rojos metan en ellos la cabeza

EL CORRESPONSAL DEL "TIMES" EN LA ZONA ROJA CREE QUE FRANCO LOGRARA SEPARAR A BARCELONA DE FRANCIA ANTES DEL DIA ONCE DE ENERO PROXIMO

SENSACION EN BARCELONA POR LA DESTITUCION DEL JEFE DE LA DIVISION 46 VICENTE GONZALEZ "EL CAMPESINO"

En Gibraltar van a desarmar al "José Luis Diez" llevando a la tripulación del mismo a un campo de concentración

El Partido Socialista acordó dirigirse a sus simpatizadores de todo el mundo pidiendo que se opongan al reconocimiento de beligerancia a Franco que significaría tremenda derrota

PARIS, diciembre 12. (SE).—El Ministro de Relaciones, M. Bonnet, recibió al representante del comité rojo de Barcelona, Alvarez del Vayo, que se encuentra en París.

En los centros bien informados se declara que el llamado ministro de Estado rojo estuvo en el Quai d-Orsay para exponer la actitud de Barcelona, en cuanto al reconocimiento de os derechos de beligerancia a los dos partidos españoles en lucha, con motivo de la próxima reunión de ministros británicos y franceses.

Empiezan a confesar su derrota

PERPIÑAN, diciembre 12. (SE).—Noticias recibidas en esta población procedentes de Barcelona, dan cuenta de que han comenzado ya las depuraciones en sl mando del ejército marxista, anunciadas poco después de ser conocidas las últimas derrotas.

El coronel que mandaba la 29 división ha sido destituído de sus funciones y será sometido a proceso.

Se espera la reorganización completa del ejército de Cataluña.

El partido, socialista se ha reunido, en sesión extraordinaria, en Barcelona, bajo la presidencia de González Peña, examinando la situación internacional, que se considera como desfavorable y muy peligrosa para la zona roja.

En vista de ello, se acordó dirigir un documento a todos los países del mundo, firmado por todos los partidos políticos de la zona roja, desde los anarquistas a los separatistas vascos, solicitando, entre otras cosas, que no sea concedida la beligerancia a EspañaNacional, pues esto supondría la completa derrota de los rojos.

Rota la unidad Maxista.

PERPIÑAN. diciembre 12. (SE). Noticias de Barcelona comunican que las juventudes marxistas unificadas, integradas en su mayor parte por los partidos socialista y cmunista han acordado su escisión, por no encontrarse de acuerdo con la política de Negrín. Con esto queda rota la unidad marxista, proclamada hace dos años.

Detención de 89 personas

PERPIÑAN diciembre 12—noticias recibidas de Murcia dan cuenta de que han sido detenidos en esa capital 89 hombres que estaban ocultos en diferentes pueblos, para no ser obligados a pelear en las filas rojas. Se sabe que algunos han sido sometidos a torturas, para que confesaran donde se encuentran ocultos otros muchos, pues más de mil no se han presentado en los cuarteles a pesar de la s órdenes de movilización.

Destitución de «El Campesino»

TOULOUSE, diciembre, 12 (SE).—Noticias de Barcelona dan cuenta de que en los centros militares marxistas han causado gran sensación la destitución de Vicente González «l Campesino», como jefe de la 46 división, pues era considerado como uno de los jefes más calificados y valerosos y la división que mandaba es de la que más veces ha intervenido en los frentes como fuerza de choque.

Las autoridades de Gibraltar van a desarmar al «José Luis Díez

GIBRALTAR, diciembre 12. (SE).—La impresión que domina en esta plaza es que el caso del «José Luis Díez», el buque pirata que los cañones del «Canarias» arrinconaron en Gibraltar, toca a su fin.

Según los informes recogidos las autoridades británicas habían dado al «José Luis Díez» un plazo para decidir su situación. Este plazo terminó ya.

Se dice que las autoridades inglesas van a proceder al desarme de destructor y se harán cargo de la nave.

En cuanto a la suerte de la tripulación, circulan en esta plaza dos versiones: según una de ellas, los marinos rojos serán internados en un campo de concentración. Pero existe también la creencia de que todos, o alguno de ellos, hayan embarcado en el vapor «Tánger». Por lo pronto parece ser que el comandante del destructor rojo que se hallaba alojado en el Rock Hotel, en unión de su novia, saldrá de Gibraltar inmediatamente a bordo del primer barco de la Compañía Peninsular con rumbo a Marsella o a Londres.

En esa fecha llegará Chamberlain a Roma y la victoria de Franco ha de ejercer influencia en los acuerdos

Tanto ese corresponsal, como el del mismo periódico en la zona de Franco, creen que si éste presenta esa gran victoria, tendrá influjo decisivo en el reconocimiento de beligerancia

NUEVA YORK, diciembre 12. (De nuestra Redacción en Nueva York). En extremo interesante resulta la comparación de los puntos de vista de los corresponsales del «Times» en Burgos y Barcelona sobre la proxima gran ofensiva del Generalísimo Francisco Franco en el norte de Cataluña.

Carney, el corresponsal al lado de Franco, relata que el propósito de la ofensiva es el de presentar al Primer Ministro inglés Neville Chamberlain cuando llegue a Roma a conversar con Mussolini, un «fait accompli» en la forma de una victoria importante que apoye la política de relaciones internacionales del señor Chamberlain, de modo que no haya dificultad para extender al gobierno nacionalista el reconocimiento de sus derechos como beligerante.

«Se cree aquí que la carestía de alimentos en la zona republicana es tal que el gobierno podrá ser derrotado en el invierno si los nacionalistas pueden bloquear sus puertos y se agrega que el gobierno francés es responsable de la prolongación de la guerra al continuar permitiendo que los republicanos reciban alimentos del exterior. Se cree, sin embargo, que si Franco obtiene otra victoria importante antes del 11 de enero, tendrá ello más importancia en la conferencia anglo italiana que cuando Chamberlain fué a París a pedir a Daladier que extendiera su reconocimiento a Franco y Daladier se negó a hacerlo».

Matthews, desde Barcelona dice que la prensa ha estado advirtiendo a todo el mundo que «esté en guardia». Matthews dice que las señales de la ofensiva pueden verlas todos «Durante una semana los pueblos dominados por los rojos fueron sometidos a bombardeos más trágicos que los cometidos hasta ahora. Fueron bombardeos sistemáticos, cuya intención era la de abatir el espíritu de resistencia de la retaguardia que se ha sostenido en dos años y medio de guerra. En el frente las señales son más obvias. Los nacionalistas han reconcentrado entre dos y tres cuerpos de ejército detrás del frente del Segre y una cantidad enorme de material. Con prisa que no tiene paralelo el General Franco ha reunido hombres donde ha podido hallarlos. Han sido traidos no sólo de otros frentes sino de las prisiones y campos de reconcentración para la ofensiva.

«Es indudable que Franco intenta hacer esta batalla decisiva. No es posible el hacer público los detalles antes de la ofensiva. Pero el primer factor es las consecuencias de la campaña del Ebro.» Sobre este factor el corresponsal en Burgos citando datos publicados oficialmente en Burgos dijo que las pérdidas republicanas en los tres meses de resistencia a orillas de Ebro, montaron a 75 mil y además que se capturaron veinte mil prisioneros y se abatieron 242 aviones. Matthews, en cambio, dice: «Ambos bandos quedaron casi exhaustos después del empeño en el Ebro Los recursos materiales de Franco, sin embargo son ilimitados; de modo que puede creerse que habrán sido ya repuestos Su debilidad consiste en la falta de elemento humano, porque tuvo que acometer en siete costosas contra ofensivas en el Ebro

«Como sus fuerzas están debilitadas tenemos que suponer que Franco se confía en una de las tres ventajas siguientes: la enorme superioridad de armamento; la esperanza de que los rojos se hayan debilitado proporcionalmente en el Ebro y el esfuerzo para quebrantar por medio del bloqueo y bombardeos el espíritu de la retaguardia.

«Sin embargo hay otra consecuencia de la batalla del Ebro La división dió tiempo al resto de la España roja para preparar una ofensiva por cuenta propia. Es decir que el segundo factor en favor de Franco—la división de las fuerzas del gobierno puede obrar como espada de dos filos. »

Según los datos proporcionados por Matthews, anteriormente, el gobierno de Barcelona logró reunir seis divisiones, sumando aproximadamente unos sesenta mil hombres para su ofensiva del Ebro. Se sostuvieron en un territorio largo, pero angosto, durante unas catorce semanas y Matthews, North, y Vernon Bartlett, creen que los catalanes, peleando en la defensiva casi siempre, detrás de trincheras, e imposibilitados para recibir refuerzos debido a la constante vigilancia de los aviones al servicio de los nacionalistas perdieron aproximadamente el veinte por ciento de los efectivos. Contaron que para poder sacar el resto de sus fuerzas, tarea que les tomó dos semanas, idearon una ofensiva entre Lérida y Fraga, por el Segre, que distrajera la atención de los atacantes hasta retirar los cuarenta mil supevivientes. Esos detalles hacen creer que el ejército catalán, aun después de renovado, no llega a cien mil hombres.

Los datos de Burgos hacen creer que Franco empleará unos 250.000 hombres. Con la superioridad de material bélico, no es posible abrigar dudas sobre cual será el resultado de esta batalla. Parece evidente que Franco llegará a cortar a Barcelona de Francia antes de que Chamberlain llegue a Roma el 11 de enero.

Para el jueves habrá sido pagado el primer plazo de la multa a los judíos alemanes

BERLIN, diciembre 12. (Havas).—Hoy se anunció que el primer plazo de la multa colectiva impuetsa a los judíos (mil millones de marcos) debe ser pagado antes del jueves 15. Ha de ser abonado en efectivo, aunque en ciertos casos el Estado alemán aceptará títulos y valores que no serán inmediatamente en el mercado bursátil, para no causar una baja. El Ministro de Hacienda ha encargado al Banco de Prusia la recepción de esos títulos, para hacer sobre ellos los anticipos que sean necesarios.

Dr. ROSATI
DENTISTA
O-Reilly 463 entre Villegas y Aguacate
Teléfono A-9429

¡¡INTERESANTE PARA LOS AGRICULTORES Y GANADEROS!!

EL CAMPESINO. NUMERO EXTRAORDINARIO.

El número extraordinario de esta revista agrícola constituye un tratado completo de Agricultura, Ganadería e Industrias derivadas de la Agricultura, tal como se vienen explotando en la República de Chile.

Contiene 114 artículos sobre temas relacionados con la agricultura, escritos por personas competentes en la materia y profusamente ilustrados, por lo que constituye un vademecum para todas las personas interesadas en los adelantos agrícolas, siendo su precio tan económico que está al alcance de todas las fortunas.

1 tomo en 4o. mayor de 466 páginas, rústica en la Habana $0.50
En los demás lugares franco de correo y certificado 0.75

MANUAL DE CORTE Y ALTA COSTURA

El sistema más práctico y completo que se ha publicado en Castellano, obra aprobada por la Junta de Superintendentes de las Escuelas Públicas de Cuba, como libro de texto para la Escuela Primaria, Escuela Superior y para la Alta Costura, por Angélica Fernández Barroso.

Este MANUAL DE CORTE Y COSTURA contiene todo un programa nuevo y científico de la costura, explicando todas las reglas con palabras sencillas y comprensivas.

El plan, método, procedimiento y graduación, están desarrollados con un sentido pedagógico tan exacto que gradualmente cualquier persona puede aprender el corte y costura, desde los motivos más sencillos hasta las más refinadas y exquisitas concepciones de la Alta Costura.

Un tomo en gran folio, profusamente ilustrado y elegantemente encuadernado $5.00

GUIA PARA EL ESTUDIO DE LA FISIOPATOLOGIA SEXUAL, POR EL DOCTOR MANUEL VILLAVERDE

La obra del doctor Villaverde comprende las lecciones explicadas por él mismo en el Hospital Mercedes y en las que brevemente se expone el concepto ya clásico en Fisiopatología Sexual y todo aquello que puede reportar alguna utilidad al médico en general o al estudiante.

En la primera parte de la obra se estudia la Sexualidad y el Sexo con los capítulos siguientes: Dimorfismo sexual y caracteres sexuales. Los ciclos sexuales. La sexualidad.

En la segunda parte se estudia la Fisiología y Terapéutica sexuales con los siguientes capítulos: Acción sexual de la Endocrina. Acción general de las Gonadas. Las Hormomas. Terapéutica.

Por último en la tercera parte se exponen los Síndromes sexuales con los siguientes capítulos: Patogenia general endocrina. Las insuficiencias genitales. Los trastornos de la menstruación. Pubertad y edad crítica. Las hiperfunciones genitales. Otros accidentes sexuales. Repercusión extragenital de las enfermedades sexuales.

Un tomo en 8o. rústica $1.50

ULTIMOS LIBROS RECIBIDOS

DOCTRINA GENERAL DEL DERECHO CIVIL, por el Profesor, doctor Nicolás Coviello, cuarta edición revisada por el Profesor Leonardo Coviello. Versión española del doctor Felipe de J. Tena y concordancias con el Derecho Civil Mexicano, por el doctor Raúl Berrón Mucel.

Un tomo en 4o. tela $7.50

ELEMENTOS DE CONTABILIDAD GENERAL Y APLICADA, por el doctor J. Mario Galbiati Dones.

Exposición en forma sencilla, pero rigurosamente científica, de los principios en que descansa la Contabilidad, tomada en su acepción verdadera.

Un tomo en 4o. tela $2.50

EL PODER OCULTO DE LOS NUMEROS, por J. E. Bucheli, segunda edición corregida y aumentada.

Los números. Sus principios. Sus leyes. Su aplicación práctica en la vida.

Contiene también el «Tarot» o libro de los misterios de la vida y sus 78 arcanos, ampliamente explicados. Adaptación al español de los mejores sistemas de numerología y cábala numérica.

Un tomo en 8o. rústica $1.60

MIGUEL DE CERVANTES.—Novelas ejemplares. Nueva edición que contiene: La Gitanilla. Rinconete y Cortadillo. El Licenciado Vidriera. La ilustre Fregona. Ciprión y Berganza. Col. Austral.

Un tomo en 8o. rústica $1.20

PLATON.—Diálogos. Nueva edición que contiene: Fedon o De la inmortalidad del alma. El Banquete o Del Amor. Georgias o De la retórica. Col. Austral.

Un tomo en 8o. rústica $1.20

BREVIARIO DE ESTETICA, por Benedetto Croce. Esta obra ha sido traducida a diversos idiomas y se considera como la más acertada iniciación a los estudios estéticos, asequible a todos los lectores. Col. Austral.

Un tomo en 8o. rústica $0.80

LOPE DE VEGA.—Comedias. Contiene: Peribañez y el Comendador Mendoza. La estrella de Sevilla. Col. Austral.

Un tomo en 8o. rústica $0.80

SOR JUANA INES DE LA CRUZ.—Obras escogidas. Contiene: Sonetos, redondillas, romances, endechas, liras, glosa, décimas y cartas. Col. Austral.

Un tomo en 8o. rústica $0.80

MARTIN FIERRO.—Poema argentino en verso de José Hernández. Nueva edición. Col Austral.

Un tomo en 8o. rústica $0.80

ALEJANDRO DUMAS.—Ascani. Preciosa novela histórica. Nueva edición. Un tomo rústica $0.65

JARDIEL PONCELA.—Amor se escribe sin hache. Novela. Nueva edición. Un tomo rústica $0.80

CHAINA-BOY.—Comedia dramática en tres actos y nueve cuadros, basada en la novela «Mar amargo» del mismo autor, Benjamín Subercaseaux y de ambiente chileno. Un tomo rústica $0.65

HISTORIA DE LA LITERATURA ITALIANA, por Giovanni Papini. Obra eminentemente cultural destinada a dar a conocer los grandes genios de la literatura italiana. Nueva edición castellana.

Dos tomos rústica $1.30

LA MODERNA POESIA — LIBRERIA CERVANTES
Obispo y Bernaza. Apartado postal 605. Ave. Italia 304. Apartado postal 1115.

CULTURAL, S. A.

HABANA

El mejor presente para *PASCUAS*

Cumplimente a sus amistades y estimule a sus empleados obsequiándoles billetes de Lotería para el Gran Sorteo de Navidad.

PREMIO MAYOR: $150,000

PRECIOS ESPECIALES A REVENDEDORES DE TODA LA REPUBLICA.

Regale medio billete y resérvese otro medio del número que adquiera en

LA DICHOSA — OBISPO Y COMPOSTELA. Telf. A-6770. Apartado 748. Habana.

LANZARON LOS NACIONALISTAS UN ATAQUE DE TANTEO CERCA DE MADRID, EN NAVALAGAMELLA

Obligan los rojos a que todas las familias que viven cerca de los frentes de combate abandonen sus casas y se refugien en las poblaciones. Exodo triste y doloroso

DOS INTENSOS TERREMOTOS SIEMBRAN EL PANICO EN VALENCIA. NUEVO JEFE DE AVIACION EN LAS BALEARES

HENDAYA, frontera franco-española, diciembre 12. (AP.)—Los jefes militares del gobierno soviético informan que los nacionalistas fueron rechazados hoy en un ataque que realizaron en la provincia de Madrid, siendo esa operación el primer síntoma de actividad militar en varias semanas.

Las informaciones del frente dicen que los nacionalistas no lograron sus objetivos en el ataque que llevaron a cabo en el sector de Navalagamella.

Las noticias de Barcelona no indican si la actividad nacionalista en la provincia de Madrid puede ser señal de su esperada ofensiva de invierno.

En algunos centros rojos se teme que es posible que el alto mando nacionalista intente atacar a Madrid.

Navalagamella está en la carretera secundaria entre Navalcarnero y El Escorial, al noroeste de la famosa ciudad de Brunete, donde los rojos hallaron últimamente una decisiva derrota.

Informa Salamanca que no ha habido novedad en los frentes

SALAMANCA, diciembre 12. (AP.) El comunicado del Cuartel General informa esta noche que no ha habido nada digno de mención en ninguno de los frentes.

Aviación: Las escuadrillas nacionales bombardearon el domingo los objetivos militares del puerto de Barcelona, alcanzando los muelles y almacenes y causando incendios.

Valencia fué sacudida anoche por dos sismos de relativa intensidad.

VALENCIA, diciembre 12. (AP).—La ciudad fué estremecida por dos intensos terremotos, uno a las 8.50 de la noche, y otro cinco minutos después. El primero duró unos tres segundos. El pueblo, presa de pánico, se lanzó a las calles, dispersándose en todas direcciones, temiendo que se hubiera producido alguna espantosa explosión en alguna parte. El segundo temblor fué sólo de dos segundos, pero más intenso que el anterior.

Tanto el Grao como la barriada de Cabañal sintieron los efectos del sismo. Varios edificios de este último lugar se desplomaron, pero no hubo víctimas, debido a que está deshabitado desde hace algún tiempo.

Noticias de Almansa dicen que también se sintió allí el estremecimiento de la tierra y que el pueblo abandonó sus casas, pero que no hubo tampoco desgracias personales.

Dice el comunicado de Barcelona que hubo combate en Navalagamella

BARCELONA, diciembre 12. (Havas).—El comunicado oficial del Ministerio de Defensa dice que las tropas del Gobierno rechazaron un ataque de los nacionalistas en el sector de Navalagamella, aunque sin dar importancia al hecho. (Navalagamella es una población situada junto a carreteras de segundo orden, entre Navalcarnero y El Escorial, y al noroeste de Brunete, donde se libró una terrible batalla el año pasado)

Equiparan a los paisanos y soldados inválidos.

BURGOS, diciembre 12. (AP.)—El Gobierno nacional decretó hoy la distribución de miembros artificiales entre los paisanos que han quedado inválidos por los bombardeos aéreos, en las mismas condiciones que a los soldados.

Primera escuela de re-educación de jinetes militares inválidos.

SALAMANCA, diciembre 12. AP. Falange Española inauguró hoy aquí la primera escuela de re-educación de los mutilados de la Caballería nacional, para que puedan desempeñar puestos técnicos.

Vacaciones escolares de Navidad.

VITORIA, diciembre 12. (AP.)—El Ministerio de Instrucción Pública decretó hoy que las vacaciones de Navidad en todos los centros escolares sean del jueves 15 al nueve de enero próximo.

Serán siempre lo mismos los lazos de España e Hispanoamérica

SANTANDER. diciembre 12. (AP.) La Hoja Oficial del Lunes de la Editorial España dice en su edición de hoy que España busca la unificación de los lazos culturales y económicos que la unen con Hispanoamérica, y que la «interferencia del Presidente Roosevelt en los asuntos latinoamericanos será inútil. debido a la unión espiritual existente entre la América española y la madre patria».

Grandes aportaciones al aguinaldo del soldado nacional.

BURGOS, diciembre 12. (AP.)—El ministro de la Gobernación informó hoy que las cifras, todavía incompletas, de la suscripción nacional para el Aguinaldo del Soldado Nacional, exponen que Bilbao ha contribuído con un millón 250 mil pesetas, San Sebastián con un millón 150 mil, Zaragoza con 725 mil pesetas, Sevilla con 744 mil. Valladolid con 489 mi y Burgos con 400.000.

El Conde de San Luis Jefe de la Aviación en Baleares.

BURGOS, diciembre 12. (AP.)—Don Fernando Sartoruis, Conde de San Luis. ha sido nombrado jefe de la aviación nacional en las Islas Baleares, sucediendo al difunto Ramón Franco.

Los rojos obligan a los que habitan cerca del frente a abandonar sus casas.

ZARAGOZA, diciembre 12. (AP.) Los nacionalistas informan hoy que las fuerzas del gobierno soviético obligaron a centenares de personas que residían cerca de los frentes de guerra a evacuar sus casas y a huir al interior de las ciudades y los pueblos.

Caravanas de aldeanos están transportando sus enseres en carros, como han podido observar los aviadores nacionalistas. El transporte se realiza bajo la lluvia y sobre las carreteras cubiertas de nieve.

(Luego los rojos seguirán hablando al mundo del gran número de refugiados en su territorio, que no son ni más ni menos que pueblos enteros a los cuales se les obligó a abandonar sus casas so pena de ser asesinados).

Los ciudadanos de Italia no pueden ser corresponsales

Se cree que esta medida afectará a doscientos de los periodistas de Italia

ROMA, diciembre 12. (AP).—El Gobierno italiano notificó hoy a los periodistas italianos, en número que se calcula en 200. que a partir del día primero de enero tendrán que suspender sus servicios a los periódicos extranjeros.

Entre los corresponsales italianos, a quienes afecta esta orden, se encuentra Arnaldo Cortesi, veterano corresponsal del New York Times, y Guido Puccio y Alberto de Angelis, representantes del periódico «La Nación», de Buenos Aires.

El Ministerio de Cultura Popular sostiene que los ciudadanos italianos no pueden, de acuerdo con la orden del 3 de diciembre, escribir para periódicos o agencias de noticias extranjeros.

Cuando la orden se promulgó, sin explicación, los corresponsales italianos cryeron que se aplicaría únicamente a los que están afiliados al sindicato italiano de periodistas.

El Ministerio ha extendido, sin embargo, la prohibición a todos los italianos.

Diecisiete periódicos de nacionaliad italiana pertenecen a la Foreing Press Asociación, organización de corresponsales de periódicos y agencias extranjeros.

La concentración de la flota inglesa en el Mediterráneo

Ha de coincidir con la anunciada visita que hará Chamberlain a Mussolini

LONDRES, diciembre 12 (Havas). —En todos los círculos políticos londinenses se observa con sumo interés, esta noche, la coincidencia entre las conversaciones anglo-italianas de Roma, en la segunda semana de enero, y la concentración de la flota británica, a partir de mediados del mismo mes próximo, para iniciar las maniobras navales llamadas habitualmente Crucero de Primavera.

Unos cien navíos de combate, entre ellos varios de los mayores con que cuenta la escuadra inglesa, estarán recorriendo las inmediaciones de Gibraltar, desde fines de enero, para ir ocupando poco a poco las posiciones en que iniciarán las maniobras propiamente tales, desde el 27 de febrero hasta el 10 de marzo. Todo el gran simulacro se descompondrá en dos partes: la del Atlántico y la del Mediterráneo. Esta será la primera vez, desde el principio de la guerra civil española, que la flota de batalla de Inglaterra hará ejercicios en aguas del Mediterráneo occidental y central. Como se recordará, el año último las maniobras tuvieron por teatro la región marítima al Oeste de Gibraltar, es decir; en pleno Atlántico, para evitar incidentes posibles con los buques de la escuadra nacional franquista, los cuales dominaban, como siguen dominando ahora, todo el litoral de Levante y la zona comprendida entre Gibraltar y el límite de Portugal.

Aunque en los centros autorizados se insiste en que la presencia de la flota británica en el Mediterráneo a principios de 1939 no tiene trascendencia especial alguna, no por ello ocultan que poderosa la concentración naval puede constituir un elemento importante en el juego diplomático durante el viaje de Chamberlain a Roma.

Nueva conferencia del Embajador inglés Lord Perth con el Conde Ciano

ROMA, diciembre 12. (Havas).—El Embajador de Inglaterra en Roma, Lord Perth, hizo hoy una visita al Conde Ciano, Ministro de Estado de Italia, para tratar del próximo viaje del Primer Ministro Chamberlain a esta capital. (Está anunciado el arribo, para el 11 de enero).

Hacia Roma, desde Sevilla, el Obispo de Cumaná

SEVILLA, diciembre 12. (Havas.) Ha marchado a Roma el obispo de Cumaná. Venzuela, monseñor Sixto Sosa, altamente impresionado por su visita a la España nacional.

SEGUN "LA VANGUARDIA", LAS BRIGADAS ROJAS SON FORMADAS POR ESPIAS Y GENTE MALEANTE

«Euzkadi» trina contra la colectivización inmoderada y sin indemnización por parte del gobierno rojo. En la «diplomacia» roja hay pocos combatientes de categoría, dice «El Diluvio»

PERPIGNAN, diciembre 12. (SE). Noticias procedentes de Barcelona confirman que la minoría de la Ezquerra ha decidido expulsar de su seno al diputado Mariano Rubio Tuburi, actualmente en París.

Martínez Barrio declaró a los periodistas que esta decisión ha sido adoptada en virtud de una orden de Alvarez del Vayo, y a consecuencia de una carta contra la política de Negrín que el mencionado diputado publicó el 2 de octubre en «Le Temps». Además se recuerda que Rubio Tuburi acompañó a Companys a París asistiendo a la reunión de éste con los separatistas que se encuentran refugiados en aquella capital.

«EL MUNDO DE LA MISERIA»

PERPIGNAN, diciembre 12. (SE). En Barcelona continúa la farsa de los actos de despedida a los internacionales. La prensa se ocupa del asunto, y «La Vanguardia» se indigna contra un colega local al que acusa de haber deslucido el homenaje celebrado con el siguiente suelto:

«Los milicianos internacionales se van. Este es el hecho. Milicianos internacionales; eso es. Para qué más objetivos? El mundo de la miseria acudió a España. Desde los cuatro puntos cardinales vinieron maleantes, espías, aventureros, etcétera. ¿Por qué hemos de negarlo?

Como puede verse, los mismos diarios de Barcelona nos dicen quiénes son los internacionales que de los bajos fondos de todas las ciudades del mundo acudieron al campo marxista con la esperanza de continuar operando en completa impunidad. Francia tiene en esta explícita declaración, un nuevo motivo para apoyar la línea de conducta iniciada ayer, de no permitir la entrada en su territorio a los residuos de las brigadas internacionales rojas.

LA FARSA DE LOS 13 PUNTOS

PERPIGNAN, diciembre 12. (SE) Una prueba de la farsa de los trece puntos de Negrín y del internacionalismo de la zona roja, la facilita «Euzkadi» en un editorial que dice lo siguiente:

«En Londres no se explica que el programa de los trece puntos del Gobierno no se desarrolle mediante disposiciones adecuadas a su aplicación. Si el Estado garantiza el libre ejercicio de las prácticas religiosas, no pueden mantenerse cerradas las iglesias. Si reclama el respeto para la propiedad legal y legítimamente adquirida, no es posible que continúe la colectivización inmoderada y sin indemnización Las fincas urbanas y rústicas, incautadas y separadas de la administración de sus propietarios.»

Luego, refiriéndose a que Negrín estudia las disposiciones antes aludidas, agrega:

«Pero eso lo sabemos nosotros. Difícilmente lo haremos creer a ningún inglés mientras continúen las colectivizaciones irregulatias, incautación de viviendas y todas las medidas que la violencia de los primeros tiempos produjo, como consecuencia de la necesidad de defender a la República, que hoy estorban el libre desenvolvimiento de los fines de la guerra.»

EN LA «DIPLOMACIA» ROJA HAY POCOS COMBATIENTES DE CATEGORIA

HENDAYA, diciembre 12. (SE).—El periódico de Barcelona «El Diluvio» examinando la actuación de los diplomáticos rojos, hace el siguiente «elogio»:

«La Diplomacia española, improvisada completamente, no dispone de muchos elementos. Con que hubiera sabido trabajar inteligente y disciplinadamente la décima parte de los superhombres que caracolean por el extranjero, el servicio exterior tendría todo lo necesario y un poco más. No es así, y por el contrario, de algún Embajador sabemos que consume la mitad de su tiempo en remediar los daños producidos por la «buena voluntad» o por la necesidad de justificar su ausencia

Lo cierto es que las trincheras diplomáticas, tan delicadas, tan importantes y tan abrumadoras, tienen pocos combatientes de categoría.»

Después de este «magnífico» elogio, el «Diluvio» quiere hacer algunas excepciones y señala al Embajador rojo en Londres, Azcárate.

DR. MANUEL VILLAVERDE
De las Universidades de Madrid y de La Habana.
Médico de la Clínica del Profesor Gregorio Marañón, de Madrid.
Medicina General. Secreciones Internas. Consulta previo turno.
Teléfono F-3532.—Calle 17, número 11.—Vedado

RUMANIA CUENTA DESDE AHORA CON CUATRO NUEVAS EMBAJADAS DIPLOMATICAS

BUKAREST, diciembre 12. (Havas). El Consejo Legislativo aprobó la elevación a embajadas de las legaciones rumanas en Ankara, Atenas y Belgrado (es decir, las capitales de los países que forman con Rumania, la Entente Balkánica), así como la Legación ante la Santa Sede.

Hoy salió hacia París, vía Italia donde arreglará asuntos personales el Embajador Tataresco. Llegará a la capital francesa el sábado.

COMENZO EL PROCESO POR UNA MALVERSACION EN LA BIBLIOTECA DEL VATICANO

CIUDAD VATICANA, diciembre 12. (Havas).—Hoy comenzó ante el Tribunal propio de la Ciudad Vaticana, el proceso del contador Mario Politi, acusado de una malversación de medio millón de liras, propiedad de la administración de la biblioteca vaticana, en la cual estaba empleado. Tanto la biblioteca como la Sección de Bienes de la Santa Sede, se declararon partes civiles en el proceso, el cual durará varias semanas.

F.C.D. 2016

ATLETICO - UNIVERSIDAD ACTUARAN EN EL CAMPEONATO JR. DE FOOTBALL

Atlético y Universidad están listos para enviar sus equipos juniors de foot ball intercolegial a la contienda convocada por la Unión Atlética de Amateurs anunciada para iniciarse el próximo domingo en el gridiron de la Universidad. En los últimos días se han hecho esfuerzos para conseguir la inscripción del equipo de la Marina, pero, los marinos están envueltos en otras actividades, por el momento, y como resultado, se ven impedidos de enviar su representación a la justa oficial de football

Al conocerse sólo la inscripción del Atlético y la Universidad, lo más probable es que los dos clubs acuerden decidir el campeonato en un solo game, que tendrá lugar el domingo por la tarde, en el Stadium. Los delegados de las dos entidades se reunirán el viernes por la tarde, en las oficinas de la UAA, y en el mitin decidirán el número de partidos a celebrar, precio de entradas, y harán el nombramiento de los oficiales.

Mientras tanto, los players de ambos clubs seguirán practicando, y puede afirmarse que irán al field bien preparados para dar a los fanáticos un juego reñido.

REUNION DE BASKET BALL

Mañana miércoles se celebrará en las oficinas de la UAA la reunión de los delegados de los clubs interesados en el campeonato junior de basketball, para acordar el schedule de la jornada. Como se sabe, el campeonato junior de la Unión se iniciará el miércoles 28 del presente mes, y, sólo se necesita realizar el sorteo para saber quiénes han de completar el programa de apertura.

Ciso Camejo, chairman de la Federación, que está trabajando este año, incansablemente, para levantar otra vez el deporte aquí, ruega a todos los delegados la asistencia a este mitin, a fin de acordar definitivamente el schedule, que debe ser lo más corto posible, a fin de que no entorpezca la celebración de la temporada senior y los games internacionales.

SE RETIRA EL YACHT CLUB

Aunque su representación pidió la inscripción en el campeonato la semana pasada, ayer hemos podido saber que la Junta Directiva del Habana Yacht Club acordó retirar el equipo del campeonato junior, por estimar que no había tiempo suficiente para preparar un squad. Chano Sampedro, delegado deportivo de los yatistas, rindió el informe y determinó el acuerdo.

Al retirarse el Yacht Club ahora son sólo diez los contendientes al campeonato junior, haciendo más y más fácil el schedule. La continúa según se anunció se dará en los días del Cubaneleco y Vedado.

PEDRO GALIANA

Desde el Bull Pen

EL MITIN DE MAGNATES

Hoy se inicia el meeting de magnates de las Mayores, y en las reuniones han de tomarse acuerdos de enorme interés... Es posible que las dos Ligas adopten una pelota uniforme, para acabar con los líos de la Serie Mundial, y es casi seguro que se eleve el precio de waivers a $10,000... Los magnates estiman que un player del Big Show que sea dejado en libertad tiene más valor, por su experiencia, que los que se adquieren por medio del draft, procedentes de las menores... Y por éstos se pagan ya $7,500... También se hablará de aumentar el número de jugadores por equipos, y se conocerá una proposición de los Yankees a base de pagar a los players ocho meses de labor, de febrero a octubre, en lugar de pagar seis, como se hace ahora... Además, se conocerán las distintas transacciones que los clubs tienen en perspectiva, muchas de las cuales han de variar totalmente la decoración de distintos clubs... Los New York Gigantes, por ejemplo, buscarán ahora a la segunda base Tony Cuccinello, de los Bees de Boston, y tratarán de agregar a su staff al pitcher Mulcahy, de los Phillies... Con estos dos players, y Zeke Bonura en la inicial, Terry completará sus rosters, para presentar en Polo Grounds un team completamente distinto al que terminó la season de 1938... El conjunto llevaría entonces el siguiente lineup:

Catchers: Harry Danning y John O'Dea.
Pitchers: Hubbell, Mulcahy, Schumacher, Melton, Gumbert, Coffman, Castleman y Lohrman.
Primera base: Zeke Bonura.
Segunda base: Tony Cuccinello.
Tercera base: Joe Myers.
Short stop: Billy Jurges.
Left field: Jojo Moore.
Center field: Frank Demaree.
Right field: Melvin Ott.

LA CONTRATA DE ZENE BONURA

La contrata del first baseman Zeke Bonura de los Senadores, no debe sorprender a los que leen diariamente esta columna... Allá por el mes de octubre, cuando retornamos de la Serie Mundial, afirmamos que Zeke había jugado sus últimos encuentros en la Liga Americana, y que al registrarse su release podía ser adquirido por los Yankees, para ser enviado al Newark o por los Gigantes para sustituir a McCarthy y Sambo Leslie... Como, según las reglas del base ball, mientras exista un team de las Mayores que desee adquirir un jugador, éste no puede ser enviado en waivers a las menores, los newyorquinos de Terry se han hecho de los servicios de Zeke, dejando a los Yankees con las ganas de contratarlo... Bonura, en opinión nuestra, ha de resultar en la Liga Nacional, y nadie debe extrañarse si conectara frecuentes home runs en Polo Grounds... Aunque derecho para tirar, Zeke batea a la zurda y cuantas veces lo vimos en acción en Yankee Stadium pudimos apreciar que es un bateador largo por la misma línea del right field... Como Polo Grounds es mucho más corto que el stadium, por el right tfield, esos batazos de Zeke, que eran outs en el campo de los Yankees, se transformarán en home runs en Polo Grounds y darán enorme impulso a la novena de Terry... Bonura es un hombre joven... Sólo tiene 30 años, y, todavía debe dar mucho que hacer... Debutó en las Mayores en 1934, con el Chicago White Sox, llegando a batear .318 en cinco temporadas... Este año fué enviado al Washington por Joe Kuhel, y terminó bateando 291, después de pegar 22 home runs y de empujar 112 carreras...

POSIBLES TRANSACCIONES

Noticias que nos llegan de New York, donde tendrá lugar el meeting de los magnates, nos permiten afirmar que en estos días pueden confirmarse las siguientes transacciones:

1—El outfielder Augie Galan y el pitcher Larry French al San Luis Nacional por el outfielder Enos Slaughter y el pitcher Bob Weiland...

2.—El outfielder Don Padgett y el utility-man Pepper Martin al equipo del Brooklyn.

3.—Earl Averill, Sammy Hale y el catcher Frank Pytlak al Detroit por la segunda base Charles Gehringer y el pitcher Eldon Auker... Los Piratas quieren un inicialista como Buddy Hassett, pero están renuentes a dar al outfielder Paul Waner en el cambio... Las Medias Blancas de Chicago hablan de conseguir un outfielder y dos pitchers... Connie Mack quiere un club completo... El Washington busca una primera base, ahora que dejó escapar al veterano Bonura... Y los Yankees se ríen de todos los clubs, viéndoles pasar apuros para conseguir hombres, cuando ellos los poseen en abundancia en sus sucursales de Newark, Kansas City, Oklahoma y Montreal...

NOTICIAS DE TODAS PARTES

Louis Comiskey, presidente y propietario de los Medias Blancas de Chicago, ha ofrecido al pitcher Monte Stratton un puesto en las oficinas del club, PARA TODA LA VIDA... Esto, como premio a su labor con los Medias Blancas mientras pudo vestir uniforme del club... «Monte estará incluído en nuestra organización tanto tiempo como lo desee»—dijo Comiskey.— «Su ayuda es demasiado grande para que podamos prescindir de sus servicios».

Charley Kurtsinger, el jockey que no pudo conducir a Ward Admiral al triunfo en la llamada «carrera del siglo», sigue creyendo que el hijo de Man O-Ward es el mejor ejemplar hípico del mundo en la actualidad, y cree que todo lo que necesita es una buena oportunidad, para conquistar a Seabiscuit... Kurtsinger cree que Seabiscuit puede ser derrotado, y desea ardientemente que el ejemplar de Charles S. Howard sea retenido en la discusión de la Widener Cup, que se correrá en Miami.

DIFICIL LA SELECCION DE ALGUNOS PLAYERS PARA JUGAR EN EL MATCH DE ESTRELLAS DEL PROXIMO DIA 13

Salvador Hernández, Gilberto Torres, Cuco Correa y Salazar, parecen los jugadores más asegurados para figurar en el partido que se dará el día 13 del próximo mes de Enero

Aunque Salvador Hernández, Gilberto Torres, Dihigo, Salazar y Cuco Correa parecen tener aseguradas sus posiciones en el equipo All-Cubans que ha de enfrentarse con las estrellas americanas el día 13 del próximo mes de enero, los otros puestos del lineup criollo lucen indecisos y los fanáticos hacen más difícil aún la selección al enviar votaciones variadas en las que aparecen distintos jugadores para el short, la tercera, el left field y el center.

Ustedes mismos podrán juzgar esta situación, con las cartas que damos a continuación:

La Habana, diciembre de 1938.
Señor Pedro Galiana.
Estimado señor:
Siendo fanático cien por ciento del base-ball, tengo verdadero placer en enviarle mi modesta opinión respecto a los line-ups que deberán llevar las selecciones americana y cubana el día del juego anual de las estrellas, que espero publique en su bien leída sección:

Cubanos:

L. Salazar, right field; Cuco Correa, segunda base; Gilberto Torres, primera; S. Amaro, left; C. García, center; Silvio García, short stop; Pollo Rodríguez, tercera; F. Guerra, catcher; Martín Dihigo, René Monteagudo, Tomás de la Cruz y Jorge Comellas, pitchers. Manager: A. Luque.

Americanos:

C. Spearman, right field; W. Wells, short stop; S. Bankhead, center; Gibson, primera base; Dandridge, tercera; H. Williams, segunda; C. Perkins, catcher; B. Brown, left; Raymond Brown, R. Griffith, R. Smith, L. Martlock, pitchers. Manager: W. Wells.

De usted muy atentamente.
Octavio Taboadela Alemán.

Habana, diciembre de 1938.
Señor Pedro Galiana.
DIARIO DE LA MARINA. Ciudad.
Muy señor mío: He leído la invitación que hace usted a los fanáticos del base-ball para que den a conocer sus selecciones para el juego de las Estrellas, que se celebrará en breve en el Stadium Cerveza Tropical, por lo que aprovecho esa ocasión para enviarle la mía.

De usted atento y seguro servidor.
Marcelino Heres.

Cubanos:

A. Alvarez, left field; G. Torres, primera base; C. Correa, segunda; S. Amaro, tercera; L. Salazar, right; M. García, center; S. Hernández, catcher; Olivares, short stop; Dihigo, Monteagudo y Tomás de la Cruz, pitchers.

Americanos:

C. Spearman, right field; B. Brown, left; W. Wells, short stop; J. Gibson, primera base; R. Dandridge, tercera; W. Perkins, catcher; Williams, segunda; S. Bankhead, right; Raymond Brown, Griffith y Holland, pitchers.

Almendares, diciembre de 1938.
Señor Pedro Galiana.
DIARIO DE LA MARINA. Habana.
Estimado señor: como fanático del base-ball (aunque almendarista), me uno a la convocatoria que usted hace, a fin de que los fanáticos de dicho deporte, que en definitiva deben hacer la selección de los All Cubans que deben enfrentarse con los All Americans en el juego llamado de las «Estrellas», me permito indicarle, sin partidarismos, cuál es mi sentir respecto a esas novenas:

All Cubans

J. M. Fernández, catcher; G. Torres, primera base; Abreu, segunda; S. García, short stop; M. Dihigo, left field; C. López, center; L. Salazar, right. Pitchers: R. Monteagudo; R. Fernández, A. Mayor, Comellas, Carrasquel, Fortes y Cocaína. Suplentes: F. Guerra y S. Hernández; Blanco, Olivares, Mirabal, S. García, B. Alvarez y Linares.

All Americans:

La misma selección hecha en la carta del día 6, firmada «Hevia».

De usted atentamente.
Doctor X.

Diciembre de 1938.
Señor Pedro Galiana.
DIARIO DE LA MARINA. Habana.
Distinguido cronista deportivo:
Pláceme enviarle con la presente mis selecciones para los teams de estrellas cubanas y americanas que competirán en el Stadium Tropical el próximo día 13 de enero.

Hélas aquí:

Cubanos:

C. López, center field; Correa, short stop; G. Torres, primera base; Martín Dihigo, segunda; Salazar, left; Santos Amaro, right; I. Rodríguez, tercera; Fermín Guerra, catcher. Pitchers: Monteagudo, Mayor, M. García, Tomás de la Cruz, Comellas. Suplentes: J. Vargas, Sungo Pedroso, Belito Alvarez, J. Pérez.

Americanos:

Wells, short stop; C. Spearman, right field; Williams, segunda base; J. ibson, primera; Dandridge, tercera; S. Bankhead, center; Perkins, catcher, B. Brown, left. Pitchers: R. Brown, Taylor, Radcliff, Martlock, Smith.

Roberto Dominguez.

SPORTS DIARIO DE LA MARINA SPORTS

PAGINA DIECISEIS — LA HABANA, MARTES, 13 DE DICIEMBRE DE 1938 — AÑO CVI

JUGARA DOS MATCHES AQUI, ESTA SEMANA, EL EQUIPO DE SANTA CLARA

En el mismo programa de Kid Chocolate y Nick Jerome debutarán los boxeadores mexicanos que nos ha traído Luis Parga

EL CAMPEON BANTAM AMATEUR

Cuco Conde, anunciador que se esmera por conquistar el título de «Humphries Cubano», levantando el brazo del campeón de los bantams, Guillermo Barrios, después de la sensacional pelea que dió contra Kid Chile, el pasado sábado, en el Palacio de los Deportes. Guillermo Barrios, a quien llaman el Armstrong Cubano, luce en la actualidad invencible en su peso. Se trata de uno de los boxeadores de esta nueva hornada, y a juzgar por sus magníficas cualidades, parece que llegará lejos, si es que no se endiosa como otros.

Román Chávez frente al Guajiro Salvaje; Baby Yucatán se las verá contra Rayito del Ring y Aguilita de Córdova contra Kid Jabao, las tres peleas a ocho rounds. Precios módicos

Estamos en la mejor época del boxeo cubano. Parece que hemos vuelto a los tiempos de oro del deporte de la coliflor. A los estupendos programas de los amateurs, va a seguir un programa de profesionales como sólo se podían presentar en la Habana en mejores épocas, y cuando había por el medio una subvención de la Comisión Nacional del Turismo.

El próximo sábado, día 17, se ofrece un cartel de seis peleas, a base de Kid Chocolate con Nick Jerome boxeador de Brooklyn, que tiene en su record dos triunfos sobre Lou Salica. Un encuentro a diez rounds en el que nuestra máxima estrella pugilística tendrá que hacer uso de toda su ciencia boxística para contener a su adversario.

Otro aliciente grande será la presentación de los boxeadores mexicanos, que ya conocen nuestros aficionados a través de sus records en la República hermana y por haber sido presentadas en varias ocasiones desde el ring del Palacio de los Deportes.

Debutan los mexicanos

Román Chávez se enfrentará contra el Guajiro Salvaje, en una pelea que ha sido estipulada a ocho rounds, y que ocupará el turno semi-final. Baby Yucatán que parece el mejor del grupo, se batirá contra Rayito del Ring, también en un encuentro a ocho rouds. y Aguilita de Córdova tendrá como adversario a Felipe Martínez «Kid Jabao, a la misma distancia.

Además se ofrecerán dos preliminares muy buenos. Ambos a la distancia de cuatro rounds. En uno de ellos Manuel Sierra contra Alfredo Quintana y en el otro Roberto Alvarez contra Anselmo Argudín, uno de los boxers que están ayudando en su preparación a Kid Chocolate.

Los precios para esta magnífica velada de puños son bien populares. Y desde el día de hoy se podrán hacer las reservaciones, bien en la «Casa Tarín», O-Reilly o en el Palacio de los Deportes que será donde se celebrará el espectáculo.

Los precios, módicos

La primera y segunda fila del ring, costará cuatro pesos; la tercera; tres pesos y dos cincuenta la cuarta. El asiento de preferencia costará $1.60, el Tendido 80 centavos y la grada al precio ínfimo de cuarenta centavos.

Los Palcos del primer piso con derecho a seis sillas, $8. y los de segundo piso $3.00.

LOS EXITOS DEL BOXEO AMATEUR

El Campeonato de los Guantes de Oro ha sido el que ha batido todos los records de entradas en Cuba. Es el éxito más grandes que se ha anotado la Dirección General Nacional de Deportes.

En el programa celebrado en la noche del sábado último se recaudaron por concepto de entradas $811.00 cantidad que englobada a las anteriores obtenidas, suma un gran total de $13.807.40.

Las personas que han visto los programas de boxeo amateur se pueden calcular en la cifra de 162.000. Que es una marca en la que no pensó el más optimista de los aficionados al boxeo.

Y aún no ha terminado el Campeonato Amateur. Falta por celebrar la pelea final de Lorenzo Safora y Baby Canzoneri y el de las 80 libras, así como dilucidar algunos segundos y terceros lugares de varias divisiones.

Las perspectivas para la próxima contienda de los aficionados, parece que van a ser aún más halagadoras. En la semana que terminó se han hecho 125 nuevas inscripciones de boxeadores que aparecerán en la próxima justa. Demostrado con números que la labor de la Dirección General Nacional de Deportes siguiendo las instrucciones de Luis Felipe Gutiérrez, Asesor Técnico de Boxeo, ha sido lo que ha producido ese milagro de hacer del deporte de los puños, el más interesante de todos los eventos.

ANIMADOS EN GRAN FORMA LOS SOCIALES CON SU JORNADA

Los clubs de la Liga Social se preparan para brindar una justa equilibrada y de interés

Se están aproximando ya las fechas de inauguración del Campeonato de Basketball de 1938-39, de la Federación Nacional del Deporte (Liga Social de Amateurs de Cuba).

En la Zona Occidental, la contienda comenzará en la Habana el próximo viernes dieciséis (16) del actual, a las nueve, (9) en punto de la noche en el floor del «Club Deportivo Asturias», en Estrella y Subirana, un lugar ideal por su situación para todos los fanáticos.

El programa inaugural en esta capital, se desarrollará en la siguiente forma:

1.—Liceo de Guabacoa vs. Liceo de Bejucal.

2.—Club Dep. Asturias vs. Juventud Atlética Viboreña.

En la Zona Central, la contienda comenzará el sábado 17—continuando el domingo 18— con la serie «Club Atlético de Ranchuelo», «Villaclara Tennis Club», cuyos juegos se efectuarán en el lindo floor bajo techo de los ranchuelos.

Y en la Zona Oriental, en las mismas fechas de 17 y 18 del presente, dará comienzo la eliminación, enfrentándose los equipos del «Club Atlético Ferroviario» y «Club Deportivo Camagüey».

En las tres poblaciones en que habrá de dar comienzo el Campeonato de Basketball se advierte gran animación. Bejucal, Guanabacoa y viboreños llevarán excursiones y gran contingente de parciales al piso asturiano. Por su parte los villaclareños invadirán el sábado a Ranchuelo y en la ciudad de Camagüey la rivalidad y el embullo son notables entre los fanáticos en general, y, en particular, entre los partidarios del «Ferroviario» y el «Deportivo».

Alejandro Portell Vilá será el referee en los encuentro en Camagüey; Julio Fernández, el popular «Sereno» arbitrará los de Ranchuelo, y en la Habana habrán de actuar Bernardino Rodríguez, Julito Fernández, Iribarren o Llagosteras. Todos de la «Asociación Nacional de Oficiales de Basketball de Cuba».

El próximo jueves quince (15), a las seis (6) p. m., vence el plazo para inscribirse los atletas que deseen tomar parte en las grandes Competencias Nacionales de Levantamiento de Peso de 1938, organizadas por la «Federación Nacional de Amateurs de Levantamiento de Peso de Cuba» (Liga Social de Amateurs de Cuba) y miembro afiliado por nuestro país a la Internacional de dicho deporte. Es tal la animación que se advierte, que puede asegurarse desde ahora que ningún levantador de peso, de Cuba, se quedará fuera de la jugada. . . . .

Las competencias se efectuarán en dos días, probablemente. Bien el 20 y 21, o el 21 y 22 del mes en curso.

PICADURAS DE INSECTOS

¡Cortaduras, arañazos y heridas son un foco de peligro! Evite infecciones con el Absorbine Jr. Mata los gérmenes sin destruir los tejidos de la piel y contribuye a apresurar la curación. No se arriesgue—tenga siempre a mano un frasco.

ABSORBINE JR.

Por muchos años el alivio de Contusiones, Dolores musculares, Quemaduras, Heridas, e Irritaciones de la piel

LOS TEAMS DEL VEDADO TENNIS Y EL DEL REGIMIENTO 6 SERAN CONTRARIOS DE LOS MEXICANOS, HOY, EN EL POLO

Los Campeones se enfrentarán en el segundo turno contra el más fuerte conjunto que pueden formar los invasores. Gracia hijo, Villalobos y Sesma formarán la Selección número Uno

Esta noche, a las nueve, el Campo Cerveza Polar, será escenario del mejor doble juego de Polo Nocturno efectuado dsde que se iniciaron las actividades de la Dirección General e Deportes, en esta importantísima rama deportiva.

ESTA TARDE

Cuba-Almendares se verán en el cuarto juego de su tercera serie

Después de haber proporcionado a los fanáticos un doble header realmente movido, en el que abundaron batazos de todas clases y colores, «Criollos» y «Almendaristas» se disponen a jugar esta tarde, comenzando a las tres p.m., el cuarto encuentro de la serie, que pudiera resultar decisivo.

Dolf Luque enviará a la lomita a Rodolfo Fernández, en una esperanza de que el hermano de José María vuelva a colocarse en el campo de las victorias, y, Joseíto colocará nuevamente en el box a Bill Holland, que apenas si lanzó diez pelotas en el segundo game del programa dominical.

Holland ha pedido un nuevo chance, para demostrar que puede conquistar al Almendares y Joseíto parece con intención de dárselo.

La calidad de los partidos a celebrar, merece la atención de todos los deportistas, puesto que difícilmente vendrá a Cuba en mucho tiempo un conjunto de atletas, como los mejicanos que nos visitan y que esta noche, divididos en dos bandos, contenderán con las huestes del Vedado Tennis y Regimiento 6.

La Selección número 2 de México, compuesta por el Capitán Cabrera, el Teniente Gracida y Sargento Cajalba, contenderá en el primer turno del programa de hoy, con las huestes del Vedado Tennis Club, integradas por Gustavo González, Del Vale, Enrique Godoy y Coquito Montalvo, siendo de esperar que el choque supere al que efectuaron la propia selección y el Habana Yacht Club y que culminó en un triunfo para los cubanos.

En el turno de segunda hora, volverán al campo los campeones nacionales, o séase, el equipo del Regimiento 6, Belisario Hernández, Tenientes Capote y Ferrer, así como Heriberto Hernández, para batear en la mejor forma con la Selección 1, que es la más poderosa de las conformadas por los mejicanos y que componen los Tenientes Villalobos, Gracida, la sensación de la noche anterior, así como el capitán Sesma, un verdadero lobo en estos asaltos polísticos.

Consciente de la importancia que para sus huestes tendrá el triunfo esta noche, el Teniente Coronel Galíndez, Jefe del Regimiento 6, ha adquirido doscientas entradas para la oficialidad de su Regimiento, cuales, han de alentar a los muchachos para que intenten el triunfo.

Dos bellos trofeos, donados por el Secretario de Defensa y el Secretario de Estado, se discutirán en estos dos excelentes partidos.

El próximo viernes, serán iniciadas dos importantes series, entre las mejores selecciones. Ha de ser trascendental la que fctuaran los equipos Cuba y México, los cuales estarán compuestos por la crema de ambos países. En los primeros turnos también habrá otra serie entre Matete y Habana. Dos bellos trofeos, donados por el Coronel Pedraza y el doctor Nicolás Sierra, han de discutirse.

Las entradas para esta noche, estarán a la venta hasta las cinco de la trde, en Tarín Sports. O-Reilly 83; Sánchez y Araoz, Amistad 78; Cultural S. A.

REÑIDA VICTORIA DEL HERSHEY EN ARTEMISA, 3 A 2

Mario Costa dió un gran duelo a Natilla Jiménez y no perdió hasta el último momento

ARTEMISA, diciembre 11. (Trujillo por Correo).—Ante una gran concurrencia de fanáticos que estaban deseosos por ver en acción a los líderes de la Liga Nacional de Amateurs, acaba de desarrollarse un magnífico duelo de pitchers entre la sensacional promesa cubana Natilla Jiménez y el valioso y modesto lanzador local Mario Costa, terminando el mismo con la reñida anotación de tres por dos.

Ortiz, el gigantesco bateador de los visitantes se llevó dos veces la cerca del stadium local por el left field y con sus dos home runs empató la pequeña anotación de dos carreras con que los artemiseños comenzaron el juego. Estas anotaciones de los locales se debieron a un wild pitcheado por Natilla que era el tercer strike para ponchar a Lara, pero que sirvió para llevarlo a la inicial, un hit de Pando por el territorio de Quilla y un robo y una mala tirada del receptor Ortiz.

El Hershey tomó ventaja decisiva en el octavo, cuando con un out Nápoles fué safe por error, llegó a segunda por un balk de Costa y así, en esas condiciones, Ballón singleó al centre y Nápoles fué out sensacionalmente sobre el home, llegando el bateador a la intermedia y desde donde anotó por otro sencillo al center de E. Fernández a pesar de la magnífica jugada de los artemiseños por impedirlo.

F. González bateó muy bien y también Pando, Marrero y Collazo.

El score es como sigue:

HERSHEY

	V.	C.	H.	O.	A.	E.
E. del Sol, lf	4	0	1	0	0	0
F. González, 3b	3	0	3	2	3	0
A. Valdés, ss	5	0	1	1	2	0
R. Ortiz, c	3	2	2	2	3	2
A. Estévez, rf	3	0	1	1	0	0
J. Nápoles, 1b	4	0	0	18	2	0
Ballón, 2b	3	1	1	0	10	0
E. Fernández, cf	3	0	1	1	0	0
P. Jiménez, p	3	0	0	2	2	0
Totales	31	3	10	27	22	2

ARTEMISA CLUB

	V.	C.	H.	O.	A.	E.
A. Lara, rf	4	0	0	1	0	0
J. Pando, 2b	4	1	1	2	0	1
W. Marrero, 1b	3	1	1	8	0	0
R. Collazo, lf	4	0	1	4	1	0
F. Quicutis, cf	3	0	1	1	1	0
J. M. Pérez, 3b	4	0	0	1	2	0
R. Núñez, ss	2	0	0	4	3	1
M. Martínez, c	2	0	1	5	5	0
M. Costa, p	2	0	0	1	2	0
R. Vasallo, (1)	0	0	0	0	0	0
J. Villar, (2)	1	0	0	0	0	0
Totales	29	2	5	27	14	2

(1)—Bateó por Núñez en el noveno.
(2)—Bateó por Martínez en el noveno.

Anotación por entradas:

Hershey . . . . . 010 010 010—3
Artemisa . . . . . 200 000 000—2

Sumario:

Empujadores: R. Ortiz 2 y E. Fernández.
Home runs: R. Ortiz dos.
Two base hit: F. González.
Bases robadas: Martínez, Núñez. Marrero, Estévez y González.
Sacrifice: Marrero, Costa y F. González.
Double plays: González a Nápoles a Ortiz a González: Costa a Marrero; Collazo a Martínez.
Pass ball: Ortiz.
Dead ball: Costa a Ortiz.
Wild: Jiménez.
Balk: Costa.
Bases por bolas: Costa 5 y Jiménez 4.
Strouk outs: Costa 3 y Jiménez 5.
Quedados en bases: Hershey 9 y Artemisa 6.

ORGANIZARAN UN CAMPEONATO DE VOLLEY JUVENIL

El Tte. Usatorres, popular asesor del deporte, hace todo lo posible por levantar el game

La Dirección General Nacional de Deportes, dispuesta a difundir el volley-ball a nuestra República, ha decidido celebrar un Campeonato Juvenil Libre, para el que regirán las bases siguientes:

1.—El período de inscripción estará abierto hasta el día 10 de enero de 1939, a las cinco de la tarde.

2.—No podrán tomar parte en este Campeonato aquellos atletas que hubieran participado en eliminaciones olímpicas, campeonatos Ligas anteriores u organizados por Ligas o Federaciones del sport. Se exceptúan de esta prohibición los jugadores que, habiendo participado en cualquiera de los campeonatos mencionados, hayan integrado un team que se hubiera retirado antes de la terminación de los mismos.

3.—La solicitud de inscripción deberá venir acompañada de una lista de los jugadores, nombre del coach y delegado y domicilio de éste, así como del importe de la cuota de inscripción, que será de UN PESO por jugador, no habiendo cuota de Club.

4.—De acuerdo con las reglas del deporte, los equipos inscriptos podrán presentar un mínimum de 8 jugadores y un máximo de 12.

5.—Las reglas por las que se regirá este Campeonato serán las oficiales de la Asociación Nacional de Valley Ball de los Estados Unidos de Norteamérica.

6.—Los premios que se brindarán serán acordados posteriormente, antes del comienzo del campeonato.

7.—Las inscripciones deben dirigirse al Asesor General de Volley Ball, Dirección General Nacional de Deportes, Palacio de los Deportes, San Carlos y Desagüe. Habana.

Habana, diciembre 8 de 1938.

ELEVADA A LA "DIRECCION DE DEPORTES" UNA QUEJA POR CONTRATO INCUMPLIDO

Juaristi y Goitía ganaron el estelar de anoche, que fué de alternativas hasta el tanto 25. El Comandante Mariné tendrá que fallar en el caso presentado al ausentarse el delantero cubano Montes Menor. Pistón juega mañana contra un trío muy fuerte. Vallejo respondió a la alternativa.

Por ELADIO SECADES

El primer problema con relación a las empresas de los frontones y los pelotaris, ha sido elevado al comandante Jaime Mariné, director general de Deportes. Ayer se recibió en las oficinas de la Dirección una carta-protesta firmada por el señor Ramiro Rodríguez, administrador del «Habana-Madrid», en la que expone que a pesar de tener firmado al delantero criollo Montes menor, éste estaba en contacto con magnates americanos para jugar en un frontón de Norteamérica. Cuando se recibió la misiva de Ramiro Rodríguez en la Dirección, se ignoraba que Montes menor ya había embarcado rumbo a Miami, a bordo del «Florida».

Para que hiciese sus descargos ante los asesores de Jai-Alai, se le envió un telegrama a Montes menor, conociéndose, después de haber cursado este mensaje, que Montes ya se había ausentado del territorio nacional. La empresa del «Habana-Madrid» hace constar en la carta remitida al comandante Jaime Mariné, que Montes no concurrió al espectáculo el domingo último, a pesar de tener partido anunciado, y destacaba el temor de que el mencionado pelotari aceptase el ofrecimiento del frontón extranjero, a pesar de tener firmado un contrato de siete meses, que pone a la disposición del director general de Deportes para las investigaciones pertinentes.

El comandante Jaime Mariné acumulará y estudiará los detalles relacionados con este asunto, para dictar el fallo conveniente.

Por terminarse los terceros partidos del frontón Jai-Alai a una hora tan avanzada, no bi ayer en la imposibilidad de comentar el triunfo importantísimo de Vallejo menor en el último encuentro del programa del domingo, en el Palacio de los Gritos. Le dió la intendencia una oportunidad contra Irigoyen menor, llevando éste en la zaga a Ibarlucea y «Tapón» en los cuadros del rebote al Hércules de Motrico Roque Maguregui. Aceptando que este último hizo un partido completo, cabe el reconocimiento de que Vallejo menor respondió a la alternativa; y dejó en el ánimo de Eguiluz entusiasmo para apretarle un poco más las clavias, poniéndole partidos de más importancia.

Todos los que se saben de memoria la difícil asignatura del deporte vasco, ven ugar a Vallejo menor y se maravillan de que no sea una estrella de primera línea. Teniéndolo todo, hay en él una «facultad dormida» y quizá la empresa pueda despertarla, estimulando al muchacho con contiendas que le abran las puertas de un futuro mejor. Acaso le veamos y le aplaudamos pronto en un estelar.

Lo más importante del partido estelar de anoche es que Goitia jugó bien. Y bastante tiempo hacía que no veía la afición a «Monín» jugar un estelar a tono que rimase con el nombre que él tiene en el noble deporte de los vizcaínos.

Juaristi y Goitía, teniendo que pelear en las tres decenas, se vieron igualados y superados en algunos momentos por la tendencia contraria, defendida por Argárate y Areitio. Fué partido de abundantes nivelaciones y de ventajas cortas que, al cabo, no servían para nada. El último abrazo, de los dos colores fué en el tanto veinticinco y a partir de este momento fué tan decisivo, tan rápido y tan arrollador el dominio de los ganadores, que Argárate y Areitio no pudieron hacer otra cosa que conseguir un cartón más, para quedarse fríos e indefensos en el mosaico 26.

Martín y Aguirre ganaron el primer partido, a Morales e Iriondo, que acumularon sólo 15 tantos.

Para la función de gala del miércoles, la empresa reserva a Piston, que se enfrentará contra un trío, acaso el más fuerte que pueda ser combinado por la intendencia.

Ituarte se ha hecho una radiografía de la mano que tiene lastimada y, por ahora, no está en condiciones de salir al cemento.

RESULTADO DE LA FUNCION

Primer Partido
Martín y Aguirre, blancos — 25
Morales e Iriondo, azules — 15
Ganador: BLANCOS.
Primera Quiniela:
Ganador: ARGARATE.
Segundo Partido
Juaristi y Goitia, blancos — 30
Argárate y Areito, azules — 26
Segunda Quiniela:
Ganador: LABAT menor.
Tercer Partido
Labat menor y Ondarrés, blancos 30
Emilio y Salazar, azules — 25
Ganador: BLANCOS.

PROGRAMA PARA HOY

PRIMER PARTIDO, a 25 tantos: Ugalde y Alvarez blancos, contra Creus y La Paz, azules. A sacar, ambos. del cuadro 10.
PRIMERA QUINIELA, a 6 tantos: Ecenarro, Celaya, Lorenzo, Ibarlucea, Ugartechea y Uriona.
SEGUNDO PARTIDO, a 30 tantos: Ibarlucea III y Uriona, blancos, contra Celaya y Ecenarro, azules. A sacar, ambos, del cuadro 10.
SEGUNDA QUNIELA, a 6 tantos: Mendizábal, Egozcue, Vallejo. Ibarlucea, Maguregui y Eugenio.
TERCER PARTIDO, a 30 tantos: Egozcue e Ibarlucea, blancos, contra Vallejo menor y Mendizábal, azules. A sacar, ambos, del cuadro 10.

M.E.C.D. 2016

CONSTANTE Y URIA TIENEN HOY UN ESTELAR DURO EN EL HABANA-MADRID

Montes mayor y Buendía tienen un partido interesante que discutir esta tarde. Juegan ambos batalladores pesgueros en el match inicial de una función magnífica que se presenta hoy y que está siendo ya plato acostumbrado de la casa. Girón, un pelotari modesto pero que da todo lo que tiene siempre para lograr la victoria será el compañero del Guajiro, mientras Malluquiz., segundo cooperará con Buendía. Dos parejas de de buen esuilibrio que batallarán reciamente de prncipio a fin.

En el segundo saldrá a la cancha una pareja que está en excelente forma y que se lleva muy bien. Nos referimos a Pedrito y Trecet. Y para que sus rivales, Constante y Uria, logren vencerlos, éstos tendrán que luchar a brazo partido.

Hay una circunstancia de alta consideración para los azules de este match, algo que pudiera escapar al examen superficial de este encuentro. No es otra cosa que el aumento de juego de Uria, que se ha colocado ahora a gran altura y que puede lucir admirablemente ya aun en los combates de más alto copete. El pelotari vasco ayudará muchísimo a Constante y los dos seguramente han de presentar una batalla tremenda.

En el último las fuerzas están muy bien equilibradas también. Onaindia, buscando un ascenso se enfrentará con Salvador, que se halla en magníficas condiciones. Los zagueros de este partido siempre se han distinguido por su empeño en triunfar y hoy no habrá excepciones. Azpeitia y Rementería estarán en sus puestos para cumplir como buenos.

Resultado de la funcion de ayer tarde

Primer Partido

	Tantos
Malluquiza II y Escarza, blancos	8
Girón y Solá, azules	25

Ganador: AZULES.
Primera Quiniela:
Ganador: GAYARRE.

Segundo Partido

	Tantos
Constante y Buendía, blancos	19
Recalde y Aníbal, azules	30

Ganador: AZULES.
Segunda Quiniela:
Ganador: ANIBAL.

Tercer Partido

	Tantos
Pascau y Malluquiza, blancos	26
Salvador y Rementería, azules	30

Ganador: AZULES.

PEOGRAMA PARA HOY

PRIMER PARTIDO, a 25 tantos: Girón y Montes, blancos, contra Malluquiza II y Buendía, azules. A sacar, ambos, del cuadro 14 y medio.
PRIMERA QUINIELA, a 6 tantos: Uria, Girón, Pedrito, Buendía, Malluquiza II y Montes mayor.
SEGUNDO PARTIDO, a 30 tantos: Pedrito y Trecet, blancos, contra Constante y Uria, azules. A sacar, los primeros, del cuadro 14 y medio, y los segundos, del número 15.
SEGUNDA QUINIELA, a 6 tantos: Onaindia, Azpitia, Trecet, Salvador, Rementería y Constante.
TERCER PARTIDO, a 30 tantos: Onaindia y Azpeitia, blancos, contra Salvador y Rementería, azules. A sacar, ambos, del cuadro 14 y medio.

EL TENNISTA DONALD BUDGE FUE PROCLAMADO EL MEJOR ATLETA DE ESTE AÑO

SPORTS **DIARIO DE LA MARINA** SPORTS

AÑO CVI — LA HABANA, MARTES, 13 DE DICIEMBRE DE 1938 — PAGINA DIECISIETE

AMATEURS ACES Por DAN

—El Deportivo tiene team.
—Para dar buena batalla.
—En las finales juveniles...

Las demostraciones ofrecidas por el quinteto del Deportivo de Cárdenas contra los Caribes de la Universidad, en la serie final del campeonato juvenil de basketball de la Unión Atlética de Amateurs, han constituido una sorpresa para todo el sector habanero, que considera ha a los cardenenses en disposición de brindar fuerte batalla... Cuando la noticia del triunfo cardenense llegó el sábado por la noche a la Habana, más de dos periódicos pidieron rectificación a Cárdenas, creyendo que los corresponsales se habían equivocado... El Deportivo, empero, ha demostrado que ESTA EN LA LUCHA y todo parece indicar que los choques finales, señalados para celebrarse a fin de semana en el floor del Cubaneleco, han de constituir un «hit» deportivo.

o—O—o

El Deportivo tiene un forward de apellido «Irigodegaray», y, hasta ahora, lo único que la Habana puede presentar, para rivalizar con un apellido como ese, es el nombre de un atleta de los ferreteros, que se llama: Aguirregabirioresta»... Wau!!!... Livio Morales, coach de los estudiantes, ha declarado que sus muchachos fueron superados en el primer game por «exceso de confianza», y está seguro que todo finalizará aquí, al celebrarse los dos games finales del sábado y domingo... Los cardenenses, empero, cuentan otra historia, y se proponen irrumpir en el piso eléctrico con una enorme excursión para mantener entusiasmado a sus atletas todo el tiempo.

o—O—o

Parece que habrá confusión con la próxima visita de los fives extranjeros de basket, que actuarán aquí en la semana del 26 al 31 del mes... El Vedado Tennis Club tiene anunciada la visita del quinteto del «Kingsport High School», de Tenneessee, que jugará aquí los días 25 y 26, con los teams del Vedado y Universidad, y, a sección de basket de la Dirección General de Deportes tiene anunciada la visita de dos teams americanos para los días 26, 27 y 28... Según Ricardo Menocal, esto último envuelve un equipo femenino y otro masculino, que jugará tres programas dobles frente a los mejores fives cubanos... Coach Raúl Canosa, del VTC, está tratando de conseguir de la Dirección de Deportes que traslade sus programas para los días 27, 29 y 30... Por otra parte, el campeonato junior de la Unión Atlética de amateurs está señalado para comenzar el día 28 de este mes... Si no se llega a un entendimiento, alguien va a salir perjudicado en la unión de fechas...

o—O—o

El próximo domingo se inicia el campeonato de football de la Federación Nacional del deporte, debiendo reunirse los delegados del Atlético de Cuba y Universidad el viernes por la tarde, en el local de la Unión Atlética de amateurs, para ultimar todos los preparativos relacionados con la justa... Parece que se acordará decidir el campeonato en un solo game, en vista de que, tanto el Atlético, como la Universidad, necesitan de todos sus jugadores para preparar la temporada entera, que ha de romper todos los records... El campeonato de los Institutos se dará el día 24, brindándose choques de sensación en el Instituto... Conrado Rodríguez y Adolfo Font, asesores de atletismo masculino, han puesto ya en marcha la Academia Nacional de Track y Field, que celebra sus ensayos todos los días desde las 10 a las doce del día, por la mañana, y de cuatro a seis de la tarde... Las prácticas tienen lugar en el Stadium de la Tropical... Los días de baseball profesional, el entrenamiento tendrá lugar solamente en horas de la mañana... Los que deseen inscribirse para aprovechar estas enseñanzas deben acudir a las oficinas de atletismo del Palacio de los Deportes... Fernando Navarro, Sotolongo, Chiquilai y Conrado, son los instructores.

o—O—o

Mientras los Caribes de la Universidad encuentran cierta dificultad para anexarse definitivamente el campeonato juvenil de basketball de la UAA, las lindas chiquillas del Miramar Yacht Club están paseando la distancia», frente al Ranchuelos, y sólo el tiempo les separa del éxito final... El team de Nardo Zapico, ha realizado un trabajo formidable en la campaña, y merece el éxito que obtiene... Los críticos están convencidos de que el team vale y señalan a cuatro de sus jugadores para el ALL-STAR TEAM de la campaña... Yolanda Martín, como forward... Silvia García Navas, como center... Miss Margaret Chapman y Blanca Bravo, como guards, serán seleccionadas... El quinto puesto será ocupado por la señorita Marta Fernández, del Cubaneleco... El de la Unión ha encontrado dificultades con el alza de valores de los cardenenses... Cuántos de estos le quitarán el puesto a los habaneros?

EL TEAM OLIMPICO CUBANO DE VOLLEY BALL JUGARA AQUI CON EL DE PTO. RICO

La Dirección General Nacional de Deportes, cita por este medio a los siguientes atletas de volley-ball; Laureano Domínguez, Alfredo Alonso, Hugo Paneque, Alberto Hernández, Susano Martínez, Juan Antonio Couto, Gilberto Portela, Julio Alvariño, Orlando Alvariño, Carlos Muñoz, Manuel Medina, Alex Díaz, Baldomero Acosta, Agustín Alonso, Oscar Solís, Luis Valdés y Fernando Fernández y todos los que se crean capacitados para formar la selección nacional que jugará pronto con el team olímpico de Puerto Rico. Todos los citados se presentarán el próximo miércoles 14 del presente, a las 5 de la tarde, en el Palacio de los Deportes, calle San Cristóbal y Desagüe, Habana. También se cita para la fecha mencionada al señor Raúl Pujol.

DE LA JUSTA JUVENIL DE BASKET INTERCOLEGIAL

Team de basket-ball del Colegio de Belén, de menores de 16 años: primera fila, de izquierda a derecha: E. Abay, I. Tamayo, J. Tapia, G. Valdés, S. Poyo y J. Ulmo. Segunda fila: M. Celorio, J. Fajardo, L. Sisto, C. Gastón y A. Fernández de Castro.

BELEN Y MARISTAS DECIDEN HOY EN EL BASKET, EL SEGUNDO

Los muchachos del gran Cappy van al floor dispuestos a terminar con los Maristas

Cubaneleco será testigo de un emocionante encuentro entre los quintetos de Belén y los Maristas, discutiendo el segundo lugar del campeonato de la Federación.

Los belemitas después de tres derrotas consecutivas en la primera vuelta reaccionaron con el vigor, energía y coraje de los discípulos del gran Cappy, y demostraron a sus tres más terribles adversarios, el Instituto, los Maristas y La Salle, que el basket que ellos juegan puede equipararse con el de sus contrarios al ir derrotándolos sucesivamente en esta segunda vuelta triunfal para los belemitas.

Esperamos que siga esta racha de victorias y que hoy Fajardo con sus certeros tiros al aro, Gastón, Celorio y el incomparable Abay con su magnífico garding, lo mismo que Guido, Sixto, Fernández de Castro, el hombre de las sorpresas de última hora, y el diminuto Tapia en los fowards, llevan al team a la cuarta victoria consecutiva que lo colocará en el segundo puesto de honor.

DARAN ATENCION AL TRIPLE SALTO LOS COACHES EN 1939

Parece que se trata de revivir la importancia por este evento que aparece en los cards de track

Por LUCEMOR

El triple salto tendrá más atención por parte de los coachers americanos durante el año 1939, ya que siendo la tierra de Uncle Sam, campeona olímpica en atletismo, ha descuidado terriblemente este evento, con el resultado que los japoneses capturaron los más altos honores en Berlín y los Estados Unidos solamente consiguieron, tras duro esfuerzo, un quinto lugar.

Este evento, olvidado por los Americanos, es, prácticamente, ignorado por los fanáticos del atletismo, ya que con excepción de las Competencias Nacionales, no se incluye en las demás justas de atletismo.

Los Estados Unidos ganaron por última vez este evento en 1904 y después de eso ni siquiera han sido contendientes.

Cuando el triple salto fué agregado a las Competencias Nacionales en 1893, el evento fué ganado con un salto de 48 pies y 6 pulgadas. En el verano de 1937, Bill Brown, un colegial de Louisiana, ganó el título nacional con una marca de 49 pies y 2 pulgadas y ello indica un aumento de 8 pulgadas en un espacio de 43 años. En el mismo período de tiempo el record de salto largo ha sido mejorado en 3 pies.

Sin embargo, los Estados Unidos han tomado seriamente la práctica de este evento, para por lo menos luchar con posibilidades de éxito contra los Japoneses en las Olimpíadas que se celebrarán en Japón en 1940.

Los Caribes de la Universidad que capturaron el título Juvenil en la zona capitalina no tendrán ningún reto suave en el Deportivo de Cárdenas, que siempre han presentado equipos de empuje a cualquier competencia donde hayan tomado parte.

Muy duro han de luchar los del Alma Máter para lograr el título nacional y esta serie que se inició ayer en la ciudad matancera llegará al límite de juegos, cada uno de los cuales constituía un espectáculo espléndido para los amantes de este popular deporte invernal.

La Liga Social se verá este año concurridísima y su próximo campeonato en la categoría de Juniors ha de resultar de enorme interés a juzgar por la cantidad de teams que se disponen a discutir por la championabilidad.

Probablemente el floor del Deportivo de Asturias será escenario de este interesante campeonato.

El Instituto Edison triunfó en el campeonato de menores de 16 años de la Liga Intercolegial de Cuba, después de ofrecer un magnífico juego en el transcurso del mismo. Este es el primer triunfo que obtiene el team de Azcárate en esa categoría, como premio a su perseverante labor en el popular plantel viboreño.

Pepe Menéndez, el popular olímpico y uno de los jugadores estelares del quinteto senior del Hispano, nos habla entusiasmado de la inmejorable forma en que se encuentra el team del cual él es parte principal.

Según Pepe el team del Hispano dará una magnífica batalla en el Campeonato senior de este año y lleva más allá su optimismo al decir que espera ganar el título senior, a pesar de la fuerte oposición por parte de los demás equipos en la máxima categoría.

Entre los colegios San Agustín, La Luz y el Colegio Cubano Arturo Montori se están discutiendo un trofeo en una serie de basket ball post-campeonato. Los juegos se celebran los martes, jueves y sábados en el nuevo floor del Deportivo Asturia.

Los encuentros deben resultar muy reñidos, ya que los tres teams colegiales son bastante parejos y es imposible, prácticamente, señalar el ganador.

Tópicos Futbolísticos

—Brillante la ceremonia de la inauguración del Campeonato.
—Chorens y Pito, ganadores de los balones de oro.
—Juventud Asturiana y Centro Gallego, en partido duro.

Por «PETER»

Se inauguró el campeonato y tenemos que decir que nada halagüeño hay que contar. Porque si exceptuamos la brillantez de la ceremonia efectuada con motivo de la inauguración, no hay nada que contar.

La primera parte si que fué un éxito. Asistió la Banda Municipal, que amenizó el desfile. El clásico paseito hasta el asta mayor del Campo Cerveza Pilar, quedó muy lucido, y después cuando Manolo García alineó a los equipos en el lugar en que quedaron izados los pabellones deportivos del Deportivo Centro Gallego y Nacional Foot Ball Club, los campeones de las Series A y B, respectivamente, se produjo un golpe de vista muy bonito que llamó la atención del comandante Jaime Mariné, que fué el encargado de hacer el izamiento.

Y en cuanto a la maniobra de Manolín Fernández de la Campa, de tirar el balón con el que el Director General de Deportes debía de hacer el saque de honor, también resultó interesante. Porque el aparato guiado por el señor Palacios hizo unas cuantas piruetas frente a la multitud que se había reunido en la gradona polarina, y en el momento en que se dispuso el compañero a lanzar el balón, Palacios hizo bajar tanto el aparato, que si se nos permite la hipérbole, Manolín casi entrega el balón con las manos al referee, José Dunjó. Con ésta del domingo, han sido cuatro las ocasiones en que se han lanzado balones desde el aire, y podemos garantizar, ya que las presenciamos todas, que en ninguna ocasión se lanzó desde tan poca altura como lo hizo el compañero de «El País», el domingo. ¡Baja, Manuel!

Y como se anunció, el comandante Jaime Mariné fué el encargado de hacer el saque de honor en el primer juego. Y en el segundo lo hizo Eligio Sardiñas, Kid Chocolate. La primera distinción se hizo primeramente para el señor Enrique Fernández Parajón, Presidente de la Asociación Nacional de Foot Ball de la República de Cuba y Asesor de Balompié, porque nadie era capaz de suponer que al Director General de Deportes le interesara tanto el deporte del balón redondo, ni que pudiera concurrir al espectáculo desde temprano, dadas sus muchas ocupaciones. Pero tan pronto como se supo que Mariné asistiría a la fiesta inaugural, el primero en designarlo para realizar la primera patada del campeonato, fué el propio Enriquito. Y su gesto fué recibido con verdaderas muestras de simpatía por todos los señores miembros de la Federación de Futbol de la Habana.

El comandante Mariné, a nombre de la Dirección General Nacional de Deportes, ofreció sendos balones de oro, del mismo tipo que los guantes de oro que regaló a los campeones del torneo de los Guantes de Oro, a los jugadores que anotaran el primer goal en cada uno de los juegos. Y ese premio correspondió en suerte a Chorens, del Deportivo Centro Gallego, y a Pito, del Iberia Foot Ball Club.

El señor **Papitu** Gutiérrez, Administrador del Campo Cerveza Polar, se encargó de atender con su habitual cortesía a todos los invitados de honor, obsequiándolos con esplendidez en las oficinas del estadio, donde se brindó por el auge del balompié y por el pronto restablecimiento del doctor Nicolás Sierra, Presidente de la Compañía Cervecera, que se encuentra enfermo, y por esa causa no pudo participar del magnífico evento. Además del comandante Mariné, se encontraban en la «recholata» Alex García, doctor César Sánchez, Jess Losada, Kid Chocolate, Jesús Lacera, Martín Bandín, don Eugenio González, Ernesto Azúa, Licenciado José de la Cruz Díaz Pereiro y otros que lamentamos no recordar en estos momentos.

De los juegos, poco hay que decir, casi nada. Mucho esperábamos del primer choque de los rivales, pero a fuer de sinceros, decimos que nos defraudó. Se jugó, eso sí, con mucho coraje. Brilló por su ausencia la técnica. El primer goal anotado por el Deportivo, en un free-kick, fué un tiro fantástico de Chorens, pero dada la distancia en que lo ejecutó, pudo haberlo desviado el goalkeeper con una mejor colocación que la que tuvo el amigo Boni. Fué el único tanto del primer half. En el segundo, Paquito Santos empató sensacionalmente el partido, también con un tiro a larga distancia, pero ya más difícil de para que el anterior, por lo imprevisto. Y este goal, vino precisamente cuando pareció que la Juventud flaqueaba. Pero a partir de esa anotación, se animaron y jugaron entonces con más bríos, condición que también se hacía visible en el team contrario.

El juego, en términos generales, fué malo. Se abusó del juego sucio. En muchos casos los jugadores iban al hombre y no al balón, y no fueron pocas las veces que el árbitro José Dunjó tuvo que castigar, y amonestar, además, a los infractores. No obstante, no podemos achacar nada en contra del referee, ya que en ninguna ocasión tuvo que amonestar por dos veces a ninguno de los jugadores, en cuyo caso hubiera pecado de benigno, que es, precisamente, lo contrario de lo que desean los solones del deporte, que sean los referees a la hora de castigar el juego sucio.

El segundo juego, entre Deportivo Puentes Grandes e Iberia, fué un fácil triunfo para los leones. Dos goals en cada tiempo metieron los del Iberia. Los chicos de Castañeda no lograron ni el de la honrilla. Pero no hay que olvidar que este team acaba de ser ascendido, y que apenas ha tenido tiempo de pensar en nada. Ya por lo menos saben los señores del Alto Mando, que hay que reforzarse.

Por ahora, pues, hay que ser indulgentes. Además que, el Iberia lo mismo le anota cuatro goals al Deportivo Puentes Grandes que a cualquiera de los otros conjuntos. Porque el Iberia, aunque no goza del favoritismo de la cátedra, es un equipo ligerito, de un juego muy regular, y que en todas las justas es un team peligroso.

Anoche hubo una reunión secreta en la Federación de Futbol de la Habana. Ignoramos por tal, el asunto o los asuntos que trataron, pero casi estamos por creer que el motivo de la reunión fué el desconcierto tan grande que ha creado en el Hispano la forma en que se ha hecho el schedule.

Lo que sea, sonará. Por ahora sólo podemos garantizar lo primero; es decir, que hubo reunión secreta. No se permitió presenciarla a ninguno de los miembros del Cuarto Poder.

ACEPTO EL VEDADO JUGAR CON EL EQUIPO DE BASKET AMERICANO

Cumpliendo instrucciones del comandante Mariné, Director General de Deportes, nuestro compañero Ricardo G. Menocal, Asesor Auxiliar de basketball, hizo la invitación ayer al Vedado Tennis Club, prestigiosa sociedad que tiene uno de nuestros mejores equipos en ese deporte, para que su team senior se enfrentara con el conjunto americano que nos visitará para celebrar una serie de tres juegos los días 27, 28 y 29 del presente mes. El doctor Angel Aixalá, conocido deportista y presidente de los «azules» del VTC, expresó que con gusto el five senior del Vedado competiría en uno de los matches internacionales de basket ball.

Los tres teams femeninos cubanos que integrarán la serie, así como los otros dos teams de hombres podremos darles a los lectores de mañana a pasado. Las invitaciones a los mejores equipos de ambas categorías están cursadas...

TUNNEY NO ESTA DE ACUERDO CON EL BOUT DEL VIERNES

Cree que si Nova derrota a Farr resultará una víctima fácil para el campeón Louis

NUEVA YORK, (Exclusivo)).—Gene Tunney no parece estar de acuerdo con el desafío entre Lou Nova y Tommy Farr que se celebrará el viernes en el Madison Square Garden.

«Podrás derrotar a Farr—le dijo Tunney al joven pugilista que acaba de ser premiado con el trofeo en memoria del inolvidable Eddie Neil, el inimitable cronista de la Associated Press que murió cerca de Teruel, España, a principios de este año.— «Pero si le ganas a Farr, tendrás que habértelas con Joe Louis y no estás todavía preparado para combatir con el campeón».

Después de hablar Tunney, Jack Dempsey se dirigió al gerente de Nova al decir: «Es una lástima que la rapacidad de los gerentes de boxeadores arruinen a los jóvenes de promesa al lanzarlos a pelear contra peleadores de experiencia, con el solo propósito de ganarse unos cuantos miles de dólares.»»

Los dos ex-campeones hablaron en el banquete de la Asociación de Cronistas de Box. Ninguno de los dos oradores sabía que el joven sentado al lado de Nova era su gerente Ray Carlin.

«Creo que Nova se encuentra entre los peleadores de tercera o cuarta categoría—declaró Carlin, respondiendo al discurso de Dempsey. «En 27 peleas ha vencido a cuantos peleadores había en la costa del Pacífico... Aceptó el desafío con Farr porque creo que el campeón inglés no pasa de la tercera categoría».

Los cronistas presentes no estaban de acuerdo con Carlin. Recuerdan que el inglés peleó 15 rounds con Louis y dijeron que el hombre que aguantó 15 asaltos a Joe Louis, bien puede hacer quedar mal a un joven de corta experiencia como Nova.

DONALD BUDGE FUE EL MEJOR ATLETA AMATEUR DURANTE EL AÑO 1938

NEW YORK, diciembre 12. (AP).—Tal como se había supuesto, Donald Dudge ha sido considerado el mejor atleta amateur de 1938, por sus extraordinarios triunfos en los courts... En el poll celebrado por la Prensa Asociada entre los cronistas de sports, el californiano obtuvo un total de 122 puntos, después de capturar 26 primeros lugares... Henry Armstrong apareció en segundo lugar, seguido del pitcher Johnny Vander Meer, del Cincinnati y del famoso futbolista Davey O-Brien.

La lista completa fué:

	1ros.	Puntos
Don Budge, Tennis	26	112
H. Armstrong, boxing	10	104
J. V. Meer, basebal	8	37
D. O-Brien, football	2	28
G. C unningham, track	3	16
R. Guldahl, golf	1	14
Sam Snead, golf	1	13½
Joe Louis, boxing	0	9
H. Greenberg, baseball	1	8
J. Forx, baseball	1	6

También fueron mencionados: Hank Luisetti, basketball; Marshall Goldberg, football; Fred Hutchinson, baseball; William B Woodring, rifle shoting; Bill Lee, baseball; Don Losh, track; Joe Hiestand, trap-shooting; Capt. George Eyston, automobile speed recordholder; Ralph Flanagan, swimming; Joe Gordon, baseball.

CHARLA DEPORTIVA DE DIVULGACION PARA EL PROXIMO VIERNES, 16

Una interesante charla deportiva de divulgación popular, bajo los auspicios de esta «Organización» habrá de efectuarse el próximo viernes 16 de los corrientes, a las nueve de la noche, con el siguiente programa:

Saludo del Secretario General de la «ODAC».—Dr. Angel Suárez Rocabruna.

Palabras de los Delegados: Señorita Lucrecia Rodríguez; señores José Delgado y René Morán.

«Deporte Popular» y «Lo que vi en México» (segunda parte)—Luis de J. Martínez.

Resumen—Salvador García Agüero.

TOME

PEPSI-COLA

el Refresco de Cuádruple Acción

● AGRADA por su sabor delicioso

● NUTRE por las frutas y el azúcar que contiene

● VIGORIZA por la cola que entra en su composición y

● REFRESCA por la especial combinación de sus ingredientes con agua efervescente.

5¢ 12 ONZAS

A GUSTELA

GALLOS

Por SLIEPER

La inauguración de la temporada en la valla de la Habana. Desde la una hasta las siete y media pasado meridiano, se batió el cobre, sin tregua ni descanso en esta función inaugural.

Con diez y siete magníficas peleas, engalanada la Valla con palmas y arecas, amenizada la función con un buen son y con lleno completo, inauguró el domingo pasado su temporada, la Valla «Habana».

Las peleas fueron diez y siete, que sucedieron sin tregua, desde la una de la tarde hasta las siete y media de la noche. La reseña de las peleas, forzoso es que la hagamos a grandes rasgos. El espacio de que disponemos, no nos permite una descripción prolija y detallada. Toca abrir la función a un gallino rayado, del Teniente Tomás, que ganó dando un cielazo bueno a un indio de regalado... A una buena pareja de gallos le toca el segundo turno. Son un pinto de Florencio Pérez de Marianao, y un cenizo de Estebita Calleja. El pinto arranca el pico al cenizo, desde el sagú, en los tiros. El cenizo resiste pelea un gran rato, desistiendo al fin... Un indio criado en La Tropical, por el señor Juan Vega, que soltó su gallero Marcelino Lasa, pierde una pelea sensacional con un cenizo de Artiles. El indio, (gallo clasificado por el propio Artiles como para cincuenta monedas), peleando con un terrible costillazo, da un ojo y priva al cenizo, llegándose a jugar hasta 20 a 8 a él pero al aflojarse por efecto de la herida, después de haber tirado mil, le dan las patas. El indio no se para al ir a pruebas, el cenizo recoge la ropa y no responde al cuqueo de Artiles. Este lo suelta y sale caminando por las tablas. Prueba. Tres echando el indio. Al decidir el cenizo, picó y ganó... En una pelea con diez monedas, un gallino cenizo de Benito Vega, gana a un indio que suelta Ricardo. La gallina exprime al moño cada vez que se desatracan. Da un ojo. El gallo se priva, se equivoca y pierde... En pelea sensacional, de «mátame o temato», gana un pinto del Teniente Valentín a un indio de Santiago de las Vegas... Un indio de Pedro Bacallao, da las patas al tiro de un gallino cenizo de Carlos, de Marianao... Un cenizo de Don Benjamín José Gutiérrez, (léase Montañés), a pesar de que se le va una espuela, regatea y ciega a un indio de la finca de Hoyo Colorado. El indio ciego, da una picada que estremece al cenizo, pero éste contesta con la nuca. (Fué tal la emoción del Montañés, que salió de la Valla para la cantina, y le regaló a los muchachos todos los sadwich que tenía en su flamante vidriera de lunch). Un indio de Abreu y un cenizo de Florencio Pérez. El cenizo, gallo completo, es extraordinariamente rebatidor. En las rebatidas, cae siempre abajo el indio, que es también de primera. Con picada seca y entera, el indio logra dar un ojo. El cenizo contesta con la misma herida y el indio se priva. Han regateado como dos fieras. Jugándose de 20 a 10 al cenizo, éste se enreda y cae. Estando en el suelo, vuelve el indio de la privación y en dos picadas le tumba las patas... Perdiendo de 20 a 10, un pinto de Ambrosio Alonso, con un ojo, da las patas a un indio prieto de Santiago de las Vegas. El gallero que sigue al prieto, lo tantea en las dos primeras pruebas, y en la tercera, lo suelta completamente parado. (No sabemos el nombre del gallero, que se reveló un verdadero artista del marco). El prieto estuvo peleando por espacio de más de hora y media en la chica, perdiendo al fin. Un indio pati-prieto, de los criollos de Antonio Campa, de la finca Media Luna, dió un ojo, mollejazo y la nuca a una gallina prieta de Obdulio... Un giro de Regalado, perdió con un indio del Teniente Valentín... Un amarillo de Guara, peleando encimado y enyugándose, le quita la pelea a un matalobos de Benito Vega, al que gana, dándole la nuca... Un indio de Manzanillo, cegó y ganó a un jabao amarillo de Tatá... Un gallino cenizo de Ricardo, da en los tiros, ojo y privado a un cenizo real de Batabanó. El gallo muy valiente, no se doblega al castigo y pelea por espacio de más de 20 minutos en que con una picada seca, aplasta a la gallina, que da señales de miedo y se declara al fin... Un canelo de Tuana, muy bueno, perdió con las patas de un gallino indio de Ambrosio, no sin antes quitarle un ojo. Un jabao de Felo de la Torre, ganó a un canelo de Bacallao (padre), y un giro plateado del propio Felo de la Torre, perdió con un indio de Regalao.

NOMBRA LA DIRECCION DE DEPORTES, DELEGADOS EN DISTINTAS LOCALIDADES

El Comandante Jaime Mariné, Director General de Deportes, acaba de designar Delegados de Base Ball en el interior de la República, a los siguientes señores:

Angel de la Tejera, Delegado Municipal en Santaigo de Cuba.

Teniente Nicolás Cartaya, Delegado Municipal en Puerto Padre.

Manuel Arcas, Jr., Delegado Municipal en Manzanillo.

Se trata de tres deportistas entusiastas, Tejeras es periodista de larga experiencia, cronista de sport, Presidente de la Asociación de Reporters de Santiago de Cuba, etc.

Ha sido ratificado como Delegado Municipal en el Perico, Matanzas, el doctor José M. Azcuy y Corrales.

Los intermedios serán amenizados por un conjunto musical.

COMISIONADOS: Lorenzo Alfonso Zequeira, A. Mariche.

Lugar: «Magnetic Sports Club» calle Concordia 315, (entre Perseverancia y Lealtad). Hora: 9 p.m.. Viernes 16 de diciembre de 1938.

SORTEOS BENEFICOS

FIJO
94
CORRIDOS
90 : 26

HAND BALL

Dominando a sus fuertes contrarios durante todo el partido con un juego seguro y efectivo, José M. Fernández y Félix Heres conquistaron el título de campeones en la tercera categoría de la justa de hand ball de la Playa, mediante una fácil victoria de 25 por 13 sobre la pareja del Casino Español integrada por Pepe Menéndez y Alejandro Sánchez.

Los casinistas, que mantenían un bonito invicto en la categoría, no se presentaron en su mejor forma; mientras que «Abisinio» Fernández y Félix «The Mule», habiendo hecho fuertes prácticas en preparación para este importante encuentro, ofrecieron una de sus mejores demostraciones en el campeonato. Esta única derrota de Menéndez y Sánchez les costó la pérdida del invicto y con ello el primer lugar; y además, les hizo caer en un empate en segundo lugar con la pareja formada por Camargo y Justo Fernández, empate éste que tendrán que decidir en próximo encuentro.

Las dos parejas invictas en la segunda categoría volvieron a triunfar en los games que celebraron el domingo, manteniendo así una reñida lucha por los más altos honores de la categoría. Lorenzo Castro y «Tamalito» Alfonso derrotaron, 30 por 19 a «Dizzy» Trilla y Luis González; y Manolo Barrios y Luis Lewis, viniendo de trás en la última decena, cuando la cartelera marcaba 26 por 21 en su contra, conquistaron a la fuerte combinación formada por Angel «Fortyfive» Oti y «Tarzán» Rivas, que no pudieron pasar del cartón marcador de los 20 tantos.

El próximo domingo se efectuarán partidos de gran colorido siendo probable que ese día decidan el primer lugar de la categoría intermedia y los segundos de la primera y tercera categoría.

EL CONDE.

M.C.D. 2016

GRANDES PREPARATIVOS EN CAMAGUEY PARA LA EXPOSICION GANADERA QUE SERA INAUGURADA HOY

(COLUMNA SIETE)

HERIDO A PUNALADAS EL SECRETARIO DEL JUZGADO DE SANTIAGO DE LAS VEGAS CUANDO SE CELEBRABA UN JUICIO

CREADA EN ENCRUCIJADA LA CRUZ ROJA DE LA JUVENTUD, INTEGRADA POR COLEGIALES

Una función benéfica para recaudar fondos. Radican varias causas en el Juzgado de ese Término por infracción de las Leyes del Censo. Delegados revolucionarios ante la Junta

En días pasados y por indicación .e la Inspección Provincial de Escuelas, hubo de crearse en esta población la Cruz Roja de la Juventud, perteneciente a la Escuela Nro. 1 «Miguel de la Guardia», de la que es Directora la bondadosa y distinguida señora Rosita Santos Sust de Andreu, y a la que han secundado en esos empeños las demás profesoras del plantel, señoras Matilde Borroto Sánchez de Quincoces, Elvira Beoto Sánchez de Rodríguez Mercedes Martino Caso de Lena y las señoritas Julita Dávila Abad, María Teresa Machado, Matilde Cobas y el señor Enrique Caicedo Viciana. Ello ha sido con el objeto de estimular y enseñar a los niños y prepararlos para la curación de heridas, fracturas, quemaduras etc. y confección y costo de la Canastilla Martiana.

Con el motivo de recaudar algunos fondos se celebró en la noche del 3 una función benéfica en el teatro «Alvaré» corriéndose la interesante película en colores titulada «Tifón», viéndose la sala del coliseo completamente llena.

Enviamos nuestra sincera felicitación a los mentores que han auspiciado tan noble obra alentándolos para que no decaiga su ánimo en la preparación de nuestra futura juventud.

Infracción de la Ley del Censo

En el Juzgado se instruyen diligencias sumarias por el delito de infracción del Censo a virutd de denuncia de la Junta Electoral, por manifestaciones del Enumerador del Distrito Urbano del barrio Santo, señor Joaquín García Jiménez de la que aparece acusada la electora Virginia Leiva Monteagudo, vecina de dicho barrio por habérsele extraviado la cédula original que hubo de expedirle dicho Enumerador, y que según informes apareció después.

Juez Interino

Por virtud de la licencia que le fué concedida al Juez primer suplente Dr. Guiillermo García Baldó, de cuarenta días, se encuentra actuando desde hace varios días al frente de dicho departamento el Procurador Público de la villa de Sagua la Grande, Sr. Alejandro Castro Placeres. toda vez que el Juez titular Dr. Viñals se encuentra al frente de la Junta Electoral. Se nos ha informado por el Dr. García Baldó concurrirá a las Oposiciones que han sido convocadas para cubrir plazas de Jueces Municipales.

Triste Aniversario

El sábado se cumplieron cinco años de la triste desaparición de aquel buen ciudadano que en vida se llamara Rafael Delgado Marín, espejo de caballerosidad y funcionario ejemplar que dejó una estela de gratos recuerdos en esta sociedad, por su comportamiento durante los veinte y cinco años de residencia en esta villa desde que llegó de su pueblo natal de La Esperanza. Habiendo desempeñado en esta villa entre otros los cargos de Secretario Judicial, Juez Municipal, Concejal y Presidente del Ayuntamiento, Tesorero del mismo, Presidente de la sociedad Liceo.

Sirvan estas pobres líneas como homenaje de recuerdo a una de las personalidades que han descollado en esta sociedad así como al liberalismo que perdió una de sus principales figuras en la jurisdicción.

Sentido Fallecimiento

En la mañana del jueves fueron conducidos al lugar de su eterno descanso los restos del que en vida fuera Angel Oliva Rodríguez. tronco de numerosa y honrada familia con residencia en la finca Vila de este término, el que dedicó toda su vida al bien y al trabajo.

A su sepelio concurrieron numerosas representaciones de esta población y Calabazar de Sagua donde el extinto contaba con relaciones de negocios, así como numerosos liberales de ambos términos, en cuyo partido militaban él y su numerosa prole. Paz a sus restos y mi condolencia a sus familiares

Cambio de Residencia

Para la calle Salvador García trasladó su residencia el Dr. Miguel Angel Romero Martínez Abogado y Notario y figura distinguida de la Asociación de Colonos de la región villareña, antiguo suscriptor del DIARIO, en unión de su distinguida esposa Inés Borroto Sierra y sus hijos.

Sépanlo así sus numerosas amistades y clientes.

Delegados ante la Junta Electoral

En días pasados fueron designados entre otros, por los sectores Revolucionarios y Partido en formación A. B. C. como Representantes Permanentes ante la Junta Municipal Electoral mientras duren las labores del Censo, los señores Orlando Norniella Torres Enrique Caicedo Peñate, Tomás Romero Andrade y Juanito Zamora González, este último compañero en la prensa, que representa al colega «El Mundo» en el poblado de El Santo en este término. Mi saludo a todos.

Pastor Aylión FERRER,
Corresponsal

DE TRINIDAD

Afectuoso Saludo y Recuerdo

Ante el magno recibimiento tributado por el pueblo cubaino a nuestro querido Jefe del Ejército Constitucional Fulgencio Batista, no puede permanecer mi pluma callada, y aunque carezco de facultades para exteriorizar todo cuanto he sentido espiritualmente mientras la isla entera agrupada en masa en nuestra capital ovacionaba, aplaudía y ofrecía ofrendas de pura admiración al que venía de tierras americanas con el mensaje de «buena voluntad», quiero dejar pantentizado en estas líneas mi gran afecto admiración y respetuoso saludo al insigne Coronel, como cubana y más aún, como trinitaria agradecida.

¿No le debemos esa soberbia obra en construcción que se eleva como atalaya majestuosa en «Topes de Collantes»?.

Allí, como muy bien dijera en ocasión solemne un ilustre orador, quedará plasmado el ideal sublime del Coronel Batista: Aliviar y curar a la humanidad que sufre llora y se desespera atacada del bacilo de Kock.

El Sanatorio anti-tuberculoso será la montaña del dolor cuyo picacho deslumbrará y atemorizará a la vez, cual un maravilloso Chimborazo reluciente de blancura y poblado de peligros, pero que luego su descendencia será de un hermoso colorido para los que van allí en busca de salud.

Loor al Coronel Batista, propulsor de esa gran obra y sepa de estas líneas de cálida y cariñosa bienvenida, nacidas al calor de la más viva admiración por su actuación en nuestro gobierno y por todo cuanto hace en favor de mi querida Trinidad.

Sinceramente

Caridad Valdivia PEÑA,
Cronista Social

DE LA VIDA NACIONAL

Interesante juego de Base Ball en el Central Sta. Lucía

La lluvia ha beneficiado las tierras de esa zona. Comicios del Club Oriente

El domingo d... 4 del actual, tuvo celebración en este central el más interesante juego de la temporada. Fueron contendientes la novena velasqueña y la local.

lucharon ambas de potencia a potencia.

Hubo dos home run por los players Chago y R. Sánchez, ambos pertenecientes a la novena de Santa Lucía

Con motivo de este interesante desafío se organizó una muy nutrida excursión que de Velasco hizo su entrada al batey a las 2 p.m.

La Lluvia

El mes de noviembre ha pasado, dejando el grato recuerdo de algunas lluvias que han hecho en el poco tiempo que llevan de caídas, reaccionar el campo de manera sorprendente.

Hay la perspectiva de una de las cosechas, en general, de mayor producción recogida. Después de haberse perdido tres, ésta viene a presentarse de manera abundantísima en todos sus aspectos.

En un mentís rotundo a los que desdoran de nuestros campesinos Nadie más sufrido y paciente.

Después de una seca horrible, de casi un año en que repetidas cosechas se han perdido se ve cubierta la campiña de toda clase de frutos y tendremos, como decimos antes, una cosecha formidable que hará época, batiendo todos los records imaginables.

El Club Oriente

La Sociedad Club Oriente, de acuerdo con los preceptos de su reglamento procedió a la elección de su directiva para el año 1939, resultando electas, para integrarla las personas siguientes:

Presidente: Sr. Miguel Oduardo; Vicepresidente: Sr. José R. Baez; Tesorero: Sr. Salustiano del Campo; Vicetesorero: Sr. Maximino Soto. Vocales: Sres. Gondral Ochoa, Anselmo Driggs, Dominador del Campo Lupercio Labrada, Félix Ochoa, Fernando Sánchez, Abelardo Cardet.

Felicitamos a los electos y les deseamos los mayores aciertos en el desempeño de sus cargos.

Fallecimiento

Después de algún tiempo de sufrir penosa enfermedad ha fallecido la señora Isolina Bruceta de Maldonado.

En la tarde del día 4 recibió su cadáver cristiana sepultura en la necrópolis de este Central.

Al encomendar su alma al Eterno Hacedor, enviamos a sus familiares nuestro más sentido pésame.

Visitantes

Han visitado a Santa Lucía muchas personas con motivo del match de base ball y para asistir al sepelio de la señora Bruceta de Maldonado, otras.

Entre ellas recordamos las siguientes:

José Dominicis, nuestro estimado compañero de labores; Bonifacio Hechevarría, comerciante de Velasco; Gilberto Pérez Santos de Buanquizal

De Gibara el Alcalde Municipal Sr. José Obejas Maldonado, Antonio Téllez, Secretario de la Administración Muinicipal y Búlmaro Méndez.

Tara todos ellos nuestro más afectuoso saludo.

..CAMPOS,

CRONICA ANTILLANA

Boda Elegante

El sábado pasado,
Clementina Aguilera Silva,
Virtuosa y gentil.
De fina y delicada belleza.

Culta y afable señorita de la mejor sociedad antillana.

Contrajo matrimonio con el correcto caballero señor Pedro Batle perteneciente a una excelente familia.

La boda se verificó en la ciudad habanera.

Ante una concurrencia selectísima.

El acto notarial se llevó a efecto en horas de la mañana.

Testificaron los señores Benigno y Gustavo García.

Y, por la tarde, ante el altar mayor de la Iglesia de Nuestra Señora de la Caridad. la ceremonia nupcial revistió caracteres de brillantez extraordinaria.

Artísticamente adornado lucía el altar.

Flores blancas.

De exquisita pureza.

Lindas palmas arecas, formaban al fondo una refinada combinación.

Divinamente bella aparecía la novia feliz en esa tarde, para ella de ensueño.

Su toilette, confeccionada con gusto y arte. era toda divina, digna de los mayores elogios.

El ramo de mano excelente obra del jardín «Goyanes», era todo de claveles blancos y lucía maravilosamente bello.

Fué un obsequio de la señora Eloína Silva viuda de Catalá.

Múltiples congratulaciones recibieron los novios.

Fueron los padrinos la tía de la novia señora Eloína Silva viuda de Catalá y el teniente coronel Francisco de J. Tabernilla y Dolz.

Por parte de la novia sirvieron de testigos los señores Dr. Carlos Valdís Cofiño, Carlos Scull de Cárdenas, Guillermo Revuelta Inclán y Francisco Tabernila Jr.

Testigos por el novio los señores comandante José Quevedo, capitán José Nápoles teniente José Fernández Rey y Eustasio Peralta.

En medio de una inmensa alegría abandonaron el templo los contrayentes, siguiendo viaje hasta Cojímar, acompañados de numerosos íntimos y familiares.

Un porvenir alombrado de una felicidad interminable.

Le deseamos de todo corazón a la simpática pareja.

F Nemesio Carcassés PEREZ,
Corresponsal

Los dirigentes del PDR en el Rincón no se entienden

Los Ejecutivos Provincial y Muncipal en discordia. Terminó el Censo Electoral

Dr. Manuel TARRIO

De una nota de dolor se hace eco el DIARIO DE LA MARINA, con profundísima pena. La muerte de don Manuel Tarrio uno de nuestros más antiguos y buenos suscriptores, nos ha impresionado dolorosamente. Era don Manuel un carácter afable, jovial, muy atento y afectuoso. Durante más de treinta años figuró como suscriptor del DIARIO, por quien sentía profunda y sincera admiración.

Hacía años que no salía de su finca. Dedicado por entero a las labores agrícolas mantuvo don Manuel Tarrio durante sus últimos años un completo retraimiento de toda actividad social, como no fueran las atenciones exclusivas de sus negocios.

El DIARIO DE LA MARINA envía por mi conducto su más sentido mensaje de pesar a los familiares del apreciado extinto y eleva sus preces al Altísimo por el alma buena de don Manuel.

En particular, el repórter que esto escribe, hace llegar a su viuda e hijos el testimonio de su más sentida condolencia

Arturito Caragol y Suárez

Al cumplir los siete años de edad el día 27 del pasado mes de Noviembre, el gracioso niño Arturito Caragol y Suárez perteneciente a una estimada familia de esta sociedad, hubo para él muchos regalitos y una fiesta en su honor

Felicidades, simpático Arturito

Antonia Ruiz

Con el fin de pasarse una temporada por Caibarién. ha salido para dicha villa la apreciable e inteligente amiguita señorita Antonia Ruiiz, a quien de veras se estima en esta sociedad.

La señorita Ruiz según impresiones recogidas por el cronista informante, piensa contraer nupcias a fines de este mes. De confirmarse la grata nueva enviamos a la gentil Antonia nuestro más afectuoso mensaje de felicitación.

Un nuevo Infante

Alegra el virtuoso hogar de los jóvenes y estimados esposos Lila Rodríguez y «Quiqui» Bobey el advenimiento de un hermoso niño que llegó al mundo con toda felicidad. A los padres del nuevo infante les envía el cronista su afectuoso mensaje de cordial felicitación.

El Censo Electoral en el Barrio

Han terminado sus labores en el Censo Electoral en lo que concierne al barrio del Rincón. la inteligente señorita Caridad González y el señor Cándido Rojas, habiendo arrojado un porcentaje mayor que la vez pasada que se inscribieron 924 electores. Esta vez pasan de 952 han quedado algunos sin inscribirse que irán a la Junta Municipal Electoral después del día 10 de los corrientes, para obtener su cédula electoral.

Los diversos partidos están visitando sus amigos con vista a la próxima reorganización y se nota gran embullo.

Aún no se ha solucionado

Hace más de dos meses que estamos observando la pugna existente entre los Ejecutivos Provincial y Municipal del Partido Demócrata Republicano en nuestro término sin que aun podamos afirmar que hemos encontrado un arreglo al mismo. Y decimos hemos encontrado, porque el que esto escribe, es Delegado a la Miunicipal y se manifiesta en desacuerdo con los puntos sustentados por la Provincial

Por el momento esto tenemos que decir.

Lucas SAINZ.

Recibió dos puñaladas mortales

COLON, diciembre 12. DIARIO. Habana.—Estando parado en la plaza del Mercado de este pueblo, Celedonio Rodríguez Brito, fué agredido por un sujeto desconocido, que le dió dos puñaladas mortales. Se ignoran los motivos del hecho. El criminal se abrió paso cuchillo en mano, desapareciendo en la confusión que se originó. Témese que fallezca el herido La policía y el Ejército, persiguen al agresor. M. GOMEZ. Corresponsal.

TERMINADA LA CONVENCION NACIONAL DE ARQUITECTOS DE UN MODO BRILLANTISIMO

Ardió un camión al inflamarse el motor y extenderse las llamas. El chofer llevaba $500 en él, quemándose. Una conferencia de Dorta Duque en Sagua la Grande

PINAR DEL RIO

Clausurada la Convención Nacional de Arquitectos.

PINAR EL RIO, diciembre 12. DIARIO. Habana.—Esta tarde, después de terminado el programa de la Convención Nacional de Arquitectos, quedó clausurada ésta, regresando para esa capital los distinguidos profesionales que vinieron a tomar parte en las sesiones. G. RODRIGUEZ. Corresponsal.

Los arquitectos visitan las canteras del marmol

GUANE, diciembre 12. DIARIO. Habana.—Hoy han visitado las canteras de mármol de Mendoza, poblado de este municipio, numerosos arquitectos de la República, presididos por el señor Enrique Cayado. Esta excursión es en cumplimiento de un acuerdo del Colegio de Arquitectos. Todos han quedado gratamente impresionados al apreciar esta riqueza nacional, alabando el trabajo realizado por el señor Félix Rodríguez. Los arquitectos tomaron el acuerdo de pedir al Gobierno una determinación que obligue a utilizar en toda obra, el setenta y cinco por ciento de mármol y demás materiales de construcción cubanos. Las autoridades municipales, numerosas personas y los representantes de la Prensa, acompañan a los arquitectos, en los momentos en que telegrafío, en ágape fraternal. Se brinda por la prosperidad de la República. J. F. FABREGAS. Corresponsal.

LA HABANA

Herido de gravedad

SANTIAGO DE LAS VEGAS, diciembre 12. DIARIO. Habana.—Esta mañana fué herido de gravedad Victoriano Piñeira Pérez, Secretario del Juzgado Municipal de esta ciudad, cuando se estaba celebrando un juicio, por José M. Martínez, vecino de Calabazar, de 25 años, casado, residente en Fundición No. 9, en el citado pueblo. Martínez le infirió una puñalada en la parte izquierda del pecho, empleando un puñal antiguo en pésimo estado, de seis pulgadas de largo. El herido fué trasladado al Hospital «Lila Hidalgo». El hechor se encuentra detenido. Según rumores, el victimario creía que no lo ayudaba en la forma debida, en el trámite del embargo de una casa. Las autoridades actúan. PERERA. Corresponsal.

MATANZAS

Camión destruído por el fuego

MATANZAS, diciembre 12. DIARIO. Habana.—El camión de transporte No. 75,887, propiedad de Bernabé Domínguez, vecino de Alejandro Ramírez 119 en la Habana manejado por el chauffeur Julián Dávila, Flores 134 en esa ciudad, que llevaba para Carlos Rojas, al inflamársele el motor se incendió en el kilómetro de la carretera central, sufriendo el driver graves quemaduras de las que fué asistido en la casa de socorro de esta ciudad. Declaró que se produjo dichas quemaduras al tratar de sofocar las llamas que destruyeron el camión. Agregó que en la caseta del mismo guardaba quinientos pesos en billetes, los que destruyó el fuego.

—También fué asistido en la casa de socorro Santiago Oramas, vecino de 24 de febrero No. 86, de lesiones graves, las que sufrió frente a la Audiencia al ser arrollado por un Chevrolet que se dió a la fuga. La policía trata de capturar la máquina causante de las lesiones. LOVIO. Corresponsal.

SANTA CLARA

Aniversario de la muerte del General José Luis Robau

SAGUA LA GRANDE, diciembre 12. DIARIO. Habana.—La conmemoración de la muerte del General José Luis Robau, se celebra hoy en esta ciudad. La comisión de la Semana Social Católica de Sagua, los familiares y entidades depositaron ofrendas florales en la tumba del patriota. Se ha declarado día de duelo local, las banderas están a media asta en las entidades sociales.

Esta noche tendrá lugar la segunda Conferencia de la Semana Social por el doctor Manuel Dorta Duque con el tema «El Padre en la familia». Será radiada por la Estación «La Voz del Undoso», así como todo el programa acordado.

—Ha causado regocijo el anuncio del inicio de los trabajos en la carretera de Sagua a Santo Domingo. ISOBA. Corresponsal.

CRUCIGRAMAS

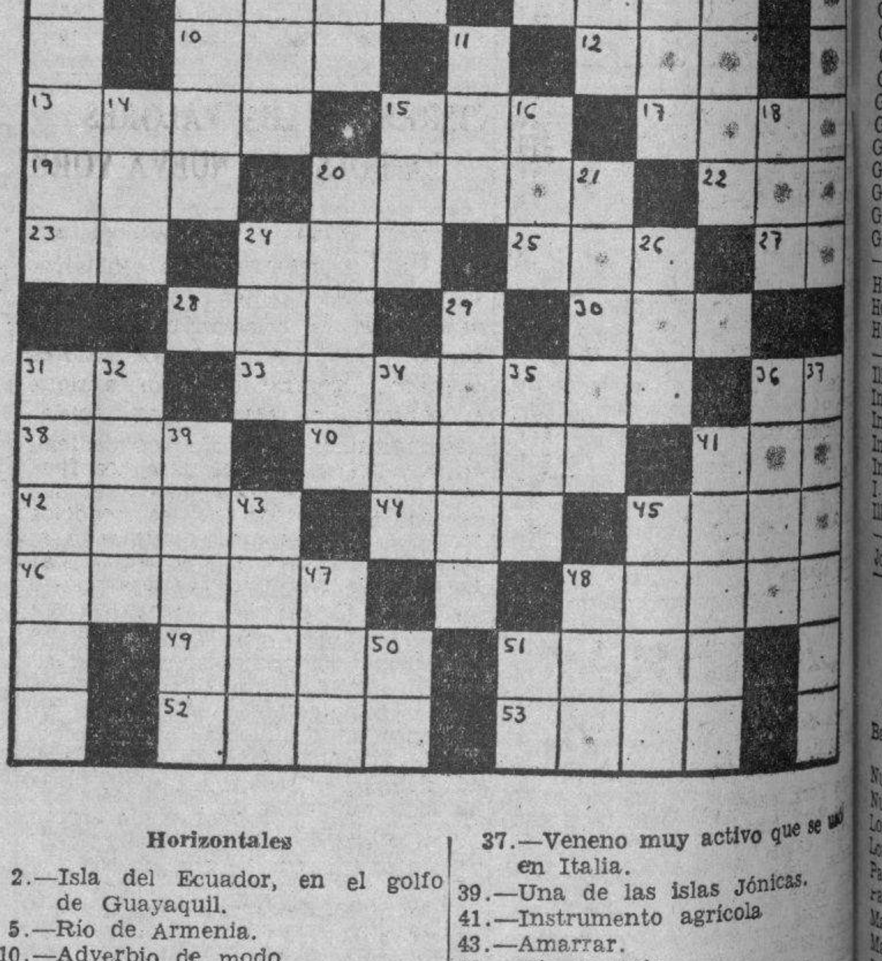

Horizontales

2.—Isla del Ecuador, en el golfo de Guayaquil.
5.—Río de Armenia.
10.—Adverbio de modo
12.—Papagayo grande.
13.—Tela.
15.—Humor.
17.—Cocinar.
19.—Desembocadura de un río en el mar.
20.—Isla griega del Mar Egeo.
22.—Escuchar.
23.—Terminación de infinitivo.
24.—Apócope de adjetivo posesivo (plural).
27.—Negación.
28.—Corriente de agua dulce
30.—Vocal (pl.)
31.—Interjección.
33.—Pequeño instrumento portátil para echarse fresco.
36.—Preposición inglesa.
38.—Río de Asia.
40.—Arbol ebanáceo de las Indias.
41.—Papagayo grande.
42.—Enfermedad.
44.—Río de Italia.
45.—Mar de Europa.
46.—Cuerda que une dos o más caballerías en hilera.
48.—Imanta.
4.—Cabello blanco.
51.—Gran masa de nieve que cae de los montes a los valles con violencia.
52.—Valle español donde nace el Garona.
53.—Fruto del moral.

Verticales

1.—Río del Ecuador.
2.—Uva seca.
3.—Utiliza.
4.—Conjunción.
6.—Dios del Sol.
7.—Parte del ave.
8.—Sin sal.
9.—Río de la provincia de Granada.
11.—Magistrado supremo, en las repúblicas de Venecia y Génova.
14.—Oasis del Sahara Central.
15.—Valle en las montañas de Santander.
16.—Astro.
18.—Departamento de Francia en la frontera oriental.
20.—Hija del Tántalo.
21.—Arbusto caprifoliáceo.
24.—Pronombre posesivo.
26.—Iglesia catedral.
29.—Pato.
31.—Río del Asia.
32.—Planta liliácea.
34.—Primer rey cristiano de Hungría.
35.—Rey de Wessex en la heptarquía sajona, desde 689 a 726.
36.—Ala entera de cualquier ave, quitadas las plumas.
37.—Veneno muy activo que se usó en Italia.
39.—Una de las islas Jónicas.
41.—Instrumento agrícola
43.—Amarrar.
45.—Río de Asia.
47.—Nombre femenino.
48.—Puerto del Perú.
50.—Afirmación Nacional.
51.—Antes meridiano.

A. L. G.

Solución al Crucigrama anterior

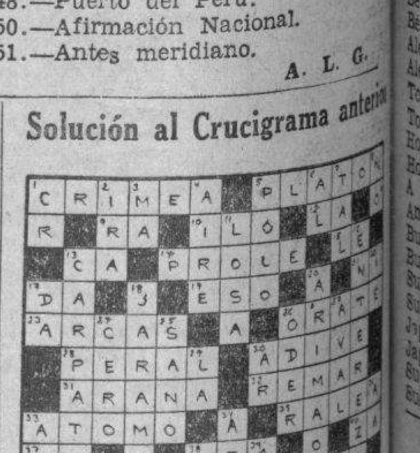

Siguen los preparativos para la Exposición Ganadera.

CAMAGUEY, diciembre 12. DIARIO. Habana.—Continúan con gran entusiasmo los preparativos para la Exposición Ganadera, que se celebrará los días 13, 14 y 15 del próximo mes de enero.

—Hay recaudados ya cerca de mil pesos, para el aguinaldo de los niños pobres.

—Fueron asistidos esta mañana en el Hospital de Emergencias, José Zayas Guerra, de 18 años. y J. Bringas Suárez hermano de crianza del anterior, de lesiones diseminadas por el cuerpo las que se causaron, al sostener una riña, por una cuestión baladí. HERNANDEZ. Corresponsal.

Telegramas de condolencia

SANTIAGO DE CUBA, diciembre 12. DIARIO. Habana.— El administrador de la Compañía tranviaria de esta, ha dispuesto, se cierren las oficinas durante dos días y se coloquen en ellas crespones de luto, con motivo de la sentida muerte de Frank Steinhart. Tanto la Administración como el Sindicato cursaron telegramas de pésame. GARCIA. Corresponsal.

Suscríbase al DIARIO DE LA MARINA por los teléfonos M-7911, M-7912 y M-7913, y por medio de sus agentes en todo el territorio nacional

LOS VEGUEROS DE LA ZONA DE CONSOLACION DEL SUR DICEN QUE EL PRECIO ES RUINOSO

Nuestro pueblo, gran admirador del Coronel Batista, contribuyó al recibimiento apoteósico del mensajero de la prosperidad con un contingente de más de tres mil personas.

Representaciones del comercio, la industria, profesionalismo, partidos políticos y pueblo en general formaron parte de la entusiasta muchedumbre que se dirigió a la capital de la república para dar la bienvenida al nuevo Mesías que nos trae venturas y felicidad.

Los liberales que comanda el coronel Manuel Benítez, no sólo obedeciendo a las simpatías que entre ellos cuenta el Jefe de nuestro Ejército Constitucional sino también a la exhortación de su jefe provincial, dieron un crecido número de manifestantes.

Banquete Popular

Se nos informa que muy en breve se homenajeará con un banquete popular al señor Ricardo Vento Guerra, por la obra benéfica que realizó al establecer una reguladora de precios que hizo el milagro de bajar notablemente los más que altos a que se vendían los artículos de primera necesidad.

Bien merece esa prueba de afecto popular quien hizo que el peso que afanosamente ganan las clases proletarias cuando lo ganan, alcance para que coma una familia pobre, que ajena a exquisiteces gastronómicas, sólo aspira a realizar la función fisiológica e imprescindible de llenar el estómago.

Hasta que hable el Coronel

Los pocos vegueros que no han vendido el tabaco en rama de la cosecha pasada y los que se preparan a sembrarlo en el presente, han tomado el acuerdo, sin ponerse de idem, de no vender HASTA QUE HABLE EL CORONEL. como pintoresca y gráficamente dice el guajiro.

Una consecuencia benéfica más del viaje del Coronel Batista es esa de poner de acuerdo a estos sembradores que hasta ahora nunca lo estuvieron y cada uno puso sus precios y aceptó los muy bajos a que les compraron el fruto de sus sudores, afanes y desvelos.

Obedece la negativa a vender, no aceptando los precios ruinosos y miserables que hasta ayer tuvo el principal producto de nuestra industria nacional a que el guajiro cree, y cree bien, que el Coronel Batista ha de hacer declaraciones favorables a ese producto nacional que a muchos ha enriquecido y al cosechero en pequeño no le ha dado ni para mantener decentemente a la familia.

En una palabra: que el guajiro desea que el viaje del Coronel Batista se traduzca en una gran mejoría del precio del tabaco.

De Regreso

Después de un fructuoso viaje de estudios por el extranjero, ha regresado a nuestro pueblo el doctor Esteban Blanco Sánchez, personalidad muy querida en nuestro mundo social y político y ex-Alcalde Municipal de esta villa, donde tiene grata recordación su administración municipal.

Numerosos amigos recibieron muy cariñosamente al distinguido galeno.

Bienvenida

Es visita de nuestro pueblo la distinguida dama Mercedes Fuentes de Trémols esposa de nuestro buen amigo el Dr. Joaquín Trémols, letrado que a sus altas dotes de competencia jurídica auna las de exquisito y ameno escritor y que en un libro que mereció la más grande aceptación y los mayores elogios de la crítica, retrató de magistral manera al machadato y sus hombres.

Bienvenida sea a nuestro pueblo la señora Fuentes de Trémols.

ALUMNOS DISTINGUIDOS

Según nos comunica el director de la Escuela Nro. 11 de Río Blanco, se han distinguido en la pasada semana, por su conducta y aplicación los alumnos siguientes:

Isabel Rodríguez, Ramón Gómez, Estrella Cruz, Angel Calvo y Eliodoro López

Felicitamos a los estudiosos niños y deseamos que sigan por la buena senda de la aplicación y formalidad.

Gracias, DIARIO!

Nos ha visitado una comisión de empleados en activo servicio y excedentes para rogarnos demos sus más sentidos aplausos y gracias al DIARIO DE LA MARINA por la defensa que hace de los derechos que tiene el burócrata para cobrar cuanto antes sus haberes atrasados así como de los deberes del Estado de satisfacer esa deuda que sería llevar un alivio al hogar de todos: pero muy principalmente al de los pobres cesantes.

Este editorial de nuestro DIARIO, titulado: «El Adeudo a los Empleados Públicos», vió la luz en su edición de fecha primero del presente mes.

Complacidos los señores empleados y como siempre, una vez más enorgullecidos de pertenecer como modesto corresponsal a un rotativo que hace causa propia todo lo que sea justo y defensa del desvalido.

José SANCHEZ,
Corresponsal

LA PATRULLA POLICIACA

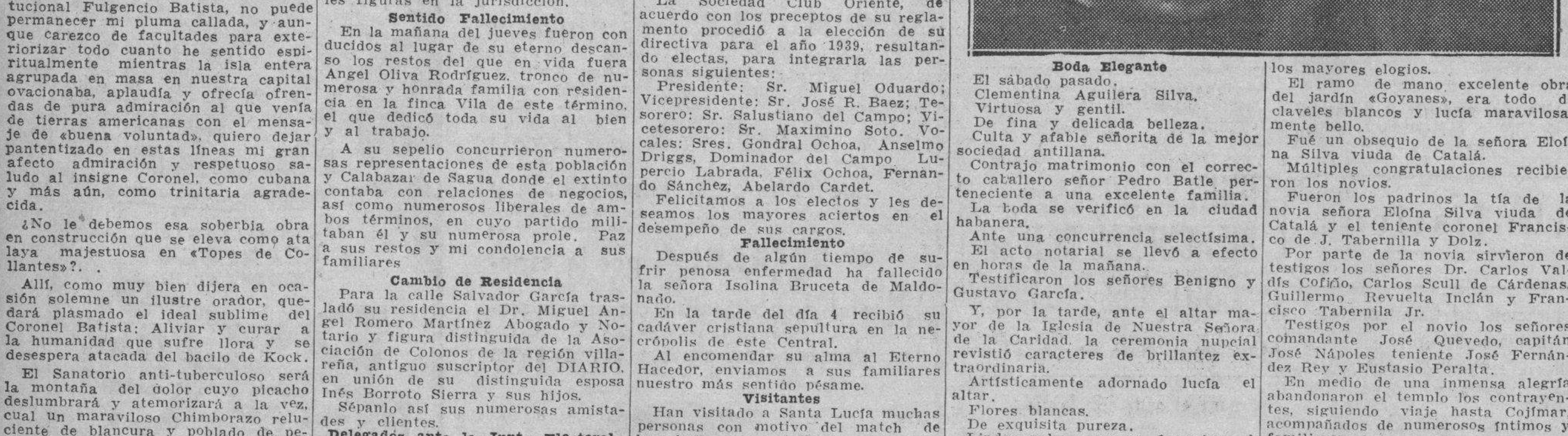

TITINA LA MECANOGRAFA

EL PATO PASCUAL

EL PROFESOR NIMBUS

M.E.C.D. 2016

LA CAMARA DE COMERCIO DE PTO. RICO PROTESTA DE LAS CONCESIONES ARANCELARIAS AL AZUCAR CUBANO

BOLSA DE NUEVA YORK

COTIZACIONES AL CIERRE AYER

Amer Crys	9¼
Am Radiator	16¼
Adams Expr	10
Air Reducc	62¾
Alaska Jun	9½
Allied Chem	182½
Allis Chal	46½
Amer Can	94½
Am. Car Fou	20⅞
Am F. Pow	2⅞
Amer Ice	1¾
Amer Inter.	6¾
Amer Lo co	25½
Am P Light	5i,
Amer Semell	49¼
Amer Sugar	20¾
A C Alcohol	10⅞
Amer T and T	149¼
Am Tobac A	82¾
Am Tobac B	86
Am w. works	11⅞
Am. woolen	5½
Anaconda C	33⅝
Atchison	36¼
Atlan. Coast	25¾
Atlan Ref	22Ñ
Ass. D. Goods	9¾
Aubunr Auto	—
Aviart Gor	7
Amer Metal	38¼
Armour and Co	5
—B	
Balt and Ohio	6¼
Bendix Avi	23½
Best and Co	52
Beth Steel	72
Borden Co	16½
Briggs	28½
Brook Man	12¼
Butte Copp	3¾
Byers A. M.	11¼
—C	
Can. Pacif	5½
Curt w. A	25½
Curt w. com	6⅝
Case T. Mach	88½
Columb Gas	6½
C. de Pasco	47
Ches and Ohio	37⅜
Chi R. Islan	½
Chrysler	79¼
Coca Cola	137½
Col arbon	95½
Comm and Sout	1¼
Cons. Gas	28¾
Cons Oil	8⅝
Cont Can	38¾
Cont Prod	62½
Cont Motors	2½
Cuba Co	½
C. Am. Sug p	74⅞
Cmm-l Solv	9
Chesapeake	38½
Cruc Steel	37
Cons R. Cuba	3¼
Canada Dry	18¼
—D	
Del Hudson	21
Del and Lack	6¼
D. Aircraft	73¼
Dupont	146¼
Drug Inc	5⅛
—E	
East Kodak	181Ñ
El Auto Lig	34
El Pow Lig	10
Elec Bond	9½
Erie R. R.	1⅝
—F	
Fox Film	25½
Frep Texas	27⅞
Foster wh	24
Firestone	22¾
—G	
Gen. Asphalt	18⅞
Gen Elec	41¾
Gen Foods	37⅜
Gen. Motors	48⅛
Guantánamo S	—
Gillet Saf	7½
Gimbel Bros	12⅝
Gold Dust	10⅜
Goodrich	22¼
Goodyear	34¾
Gen. Bronze	3⅞
Graham Page	1¼
Gramby	—
Great North	25⅜
—H	
Homestake	60⅞
Houston Oil	7⅜
Hudson Mot	7⅝
—I	
Ill. Cent	15½
Interb R. T.	8¼
Int. Cement	57½
Int Nikel	53¼
Inter Tel	8½
I. Tel F S	9
Illin Glas	68
—J	
Johns Mansv	103¼

—K	
Kroger Groc	20⅜
Kennecot	42¼
—L	
Lambert Co	15⅞
Lgg Myers	92½
Loews Inc	57¼
Loose wiles	19¾
Lorillard	20½
Louisv Nas	49
Ludlum Stl	24½
Lehman Cor	25⅝
Liquid Carb	19
—M	
Macy (H. R)	42½
Montgomeri	51⅜
Miss Pac c	⅝
Miss Pac p	1⅛
Morris (Phi)	89
Murray Corp	8
—N.	
N Y. Central	17⅝
Nash Kelvi	7½
Nat-l Bisc	25¼
Nat-l Dist	27
Nat-l Dairy	12½
Nat-l P. Li	7⅛
Nat-l Steel	78⅛
North Amer	21¼
N A Aviat-n	16¾
North Pacif	10⅝
—O	
Ohio Oil	9⅛
Otis Elev	26⅜
Otis Steel	12⅞
—P	
Packard Mot	4¼
Paramount	12⅜
Pennsylvann	19¾
Pat Mines	11⅜
P. Petroleum	40⅝
Pullman Co	32⅜
Pure Oil	10 /8
Puerto Rico	15 /8
—R	
Radio Corp	7¾
Rep. I. Steel	22¼
Reynolds	43½
—S.	
Schen Dis	17¾
Saleway St	27¼
Sears St	73
Snell Uni	13½
Simmons Co	3¼
Cocc Vacuun	13¼
St. Paul p	⅝
So. Pacific	17½
South Ry	19¾
Stan Brands	6⅝
Stand Gas	1⅛
Stan N. J.	50⅞
Stan Oil C	26⅛
Stewart war	9¼
Studebaker	7⅜
—T	
Texas Co	43⅛
Texas Gulf	31¼
Tinken Roll	49¼
—U	
Union Carb	67
U. Pacific	88
Union Oil	18½
United Cor	3
Uni Corp pfd	35
Uni Fruit	57½
U S Rubber	49⅜
U. Aircraft	39¼
U. S. Steel	122⅞
U. S. Inb Alc	25
U Gas Corp	—
—V.	
Vanadium	24½
—W	
Warner Bros	6⅛
W Brothers	3⅛
West Union	23½
West Elec	115
Woolworth	49¾
Yellow Tr	18

CIERRE DE LOS VALORES LA BOLSA DE NUEVA YORK

NUEVA YORK, diciembre 12. Algún signo de mejoría en la confianza se ha derivado de las noticias de fin de semana en relación con los negocios y los precios de los valores quedaron ligeramente mejor, aunque el volumen ha seguido restringido. Las indicaciones de que—concediendo el margen natural para los factores usuales de esta época—el nivel de la actividad de los negocios se viene manteniendo, contribuyó al tono de firmeza del mercado. Las operaciones siderúrgicas bajaron 2.3 puntos, pero esta declinación no era cosa inesperada. La mayoría de los valores encontraron alguna dificultad en mantener el avance durante todo el día y cayeron dentro de ventas que originaron una caída de precios en comparación con los altos alcanzados en las primeras horas. Sin embargo, el tono continúa sostenido, y no hay indicaciones de signos de debilidad. Parece que el mercado todavía espera algún fresco incentivo que estimule el interés por las compras. Hasta tanto haya alguna señal de una sostenida firmeza del mercado, demoraríamos las nuevas compras.—Thomson and McKinnon.

CAMBIOS

Tipos de venta al cierre ayer en Bancos de esta capital:

Nueva York, cable	1-10P.
Nueva York, vista	1-10P.
Londres, cable	4.67
Londres, vista	4.66½
París, cable	2.64
París, vista	2.63
Madrid, cable	Nominal
Madrid, vista	Nominal
Italia, cable	5.28¼
Italia, vista	5.27½
Bélgica, cable	16.92
Bélgica, vista	16.91
Alemania, cable	40.15
Alemania, vista	40.14
Toronto, cable	¾%D.
Toronto, vista	13-16%D
Hong Kong, cable	29.20
Hong Kong, vista	29.15
Amsterdam, cable	54.75
Amsterdam, vista	54.60
Buenos Aires, cable	23.10
Buenos Aires, vista	23.05
Suiza, cable	22.72
Suiza, vista	22.70
Japón, cable	27.50
Japón, vista	27.45
Suecia, cable	24.30
Suecia, vista	24.25

MERCADO DE GRANOS

Cierre ayer en Chicago:

Avena:	
Diciembre	28⅝
Mayo	28⅝
Julio	27¾
Centeno:	
Diciembre	50½
Mayo	45¼
Julio	45½
Maíz:	
Diciembre	50½
Mayo	52⅝
Julio	53⅜
Trigo:	
Diciembre	64⅛
Mayo	66⅞
Julio	66½
Trigo de Winnipeg:	
Diciembre	61¾
Mayo	64
Julio	64⅝

MERCADO DE LONDRES

LONDRES, diciembre 12.—El mercado de valores abrió con tono quieto. U. S. Steel vendió a 62 siete octavos; International Nickel, 53 y 1 octavo; General Motors, 47 y siete octavos; Chrysler, 79 y medio.

El oro en barras se cotizó hoy a 148 chelines 10 y medio peniques, contra 148 chelines 11 peniques. Cables sobre New York, a $4.67 y un cuarto.

El oro se cotizó hoy a $34.77 la onza fina.

La plata se cotizó hoy a 20 y un octavo peniques por onza, lo que representa un alza de un octavo de penique.

El mercado de cobre actuó con tono sostenido, cotizándose pronta entrega a 43.1-16 libras; futuros a 43.5-16 libras.

MERCADO DE LIVERPOOL

LIVERPOOL, diciembre 12.—El mercado de trigos debió de abrir de sin cambios a tres octavos más alto; abrió de un octavo más bajo a medio punto más alto; a las 12.30 p. m. estaba de tres octavos a siete octavos más alto; a la 1.20 p. m. estaba de cinco octavos a un punto más alto.

El mercado de algodón debió de abrir de 2 puntos más bajo a 8 puntos más alto; a la 1 p. m. estaba de 12 puntos más alto a un punto más bajo. Recibos, 3.000; americano, 0; Middlings, 5.06.

"EL IRIS"

COMPAÑIA DE SEGUROS MUTUOS CONTRA INCENDIO

Venciendo el próximo día 31 de Diciembre, nuestro Ejercicio Social, se avisa a los señores que siendo asociados durante el año 1935, hayan dejado de pertenecer a la Compañía que deberán pasar por sus oficinas antes de dicho día, a recoger cualquier sobrante procedente a las operaciones del mencionado año 1935, que pudiera corresponderles a los efectos del artículo 50 de los Estatutos.

Habana, Diciembre 1 de 1938.

El Presidente,
Francisco Salaya.

Edificio LLATA

Aguiar, 556 (moderno), entre Teniente Rey y Muralla

Ocupado durante ocho años por el Instituto Azucarero

Ofrece oficinas amplias y frescas, con todos los servicios y garantías que son su característica, a precios módicos.

Informan en el mismo.

MERCADO DE CAFE

Cierre ayer en New York:

Diciembre	4.14
Marzo	4.17
Mayo	4.23
Julio	4.20
Septiembre	4.28

TABACO

Según la recopilación hecha por nuestro reportero, durante la semana pasada se vendieron y entregaron en el mercado local 4.357 tercios de Remedios, Vueltabajo y Partido. De ese total eran: De Remedios, 4.005; de Vuelta Abajo, 310; de Partido, 42; total 4.357.

De permanentes nuevos eran 2.133; de capas y sextas también de Remedios, eran 2.5, y el resto hasta completar los 4.005 de esta procedencia, de varias tripas viejas y nuevas.

Los 310 de Vuelta Abajo eran todos de tripas varias con destino a fábricas de torcido. No supimos de ventas de clases bajas, salvo de un registro que no se ha terminado y, por eso, no hemos incluído los tercios en este resumen.

De rezagos finos y maduros de la última cosecha que llegó al mercado, eran los 42 tercios de Partido.

Los totales recibidos.

Se recibieron en la plaza durante la misma semana pasada, 4.377 tercios y pacas de Las Villas, Vuelta Abajo y otras zonas. De acuerdo con la recopilación hecha por nuestro reportero, procedían de Las Villas, 3.674; Vuelta Abajo, 645 y otras zonas 58; total, 4.377.

Las partidas que, sumadas hicieron ese total, se recibieron por los ferrocarriles, en camiones y vapores:

Las entradas de ayer

Durante el día de ayer se recibieron en la plaza, en camiones, por los patios de los ferrocarriles y el vapor «La Fe», las partidas de tercios y pacas que relacionamos a continación:

De Cabaiguán, para Cuervo y Altuve, 107.

Del mismo lugar, para Junco y Compañía, 75.

De Santa Clara, para Constantino González y Cía., 91.

De Taguasco, para Rogelio Pérez y Compañía, 24.

De Mataguá, para Menéndez y Compañía, 90.

De Placetas, para J. Cortés y Hermanos, 130.

De Arroyos de Mantua, para Pita y Hermano, 4.

De Dimas, para Miguel Guerra, 1.

De Placetas, para S. Ruppin Havana Tobacco Company, 43.

Del mismo Placetas, para Menéndez y Compañía, 132.

También de Placetas, para Cuervo y Altuve, 113.

De Pinar del Río, para I. Kaffenguhghs Son, 50.

De Mendoza, para Constantino González y Compañía, 87.

De Consolación del Sur, para Hijos de Facundo Gutiérrez, 95.

De Guayos, para Constantino González y Compañía, 69.

De Sancti Spíritus, para Rogelio Pérez y Compañía, 48.

ORO

Pago 160 prima

Pesetas Burgos . . . 6½
» Madrid . . . 1½

Compro y vendo toda clase de monedas.

RAMON DEL VALLE,
Teniente Rey y Habana.
Teléfono M-7611.

ACCIONES DE LOS BANCOS

Cierre ayer en New York:

Guaranty Trust Co.	228
New York Trust Co.	84
Chase Nat. Bank	29¾
National City Bank	22⅝
Public Nat. Bank	28¾
Manufacturers Trust	37⅞
Irving Trust	9½
Corn Exchange Bank	47¾
Chemical B. Trust Co.	40⅝
Bankers Trust	42¾
Bank of Manhattan	16¼
First Nat. of N. C.	1.600
Central Hannover	81½
First Nat. Boston	39¼
First Boston Corp.	19
Royal B. of Canada	179
Continental Bank	13¾

Cotizaciones

COTIZACIONES DE LA LIBRA

La libra esterlina se cotizó ayer al cierre del Mercado local a $4.67.

COTIZACION DE LA PESETA

La peseta española se cotizó ayer, al cierre del Mercado local, nominal.

COTIZACION DEL FRANCO

El franco francés se cotizó ayer en el Mercado local, a razón de 37.87 por dólar.

MERCADO DE METALES

Cierre ayer en New York:

Cobre	10.32
Plomo	4.75
Estaño	45.95
Zinc	4.84
Nickel	0.35
Manganeso	0.40

MERCADO DE MANTECA

Cierre ayer en Chicago:

Diciembre	—
Mayo	7.50
Granel	6.45

LOS CANJES DE CUOTAS DE AZUCAR EN LA BOLSA

Los canjes de certificados de identidad, de las cuotas azucareras, fueron cotizadas ayer en la Bolsa de la Habana de la manera siguiente:

	Comp.	Vend.
Libre por Mundial	—	—
Libre por Retenido	—	—
Retenido por Mundial	0.71	0.73
Mundial por local	0.11	0.13

GANADO

Precios que pagan compradores entregado el ganado en esta capital, según información dada en los matarifes:

	Ctvs. Libras
Vacuno, de 3¼ a	3½
Lanar, de 3 a	3½

Precios del ganado porcino

De 100 lbs a 125 lbs de 4½ a 5 cts
De 125 lbs a 150 lbs d 5 a 5¼ cts
De 150 lbs a 175 lbs de 5¼ a 5½ cts
De 175 lbs a 200 lbs de 5½ a 6 cts
De 200 lbs a 250 lbs de 6 a 6½ cts

LOS PRECIOS DE LA CARNE

En los mataderos de esta capital rigen los siguientes precios:

	Ctvs. Kilo
Vacuno, de 12 a	14
Cerda, de 25 a	30
Lanar, de 20 a	25

MATADERO DE LUYANO

Se sacrificaron ayer en el Matadero de Luyanó:

	Cabezas
Vacuno	102
Cerda	27
Lanar	7

MATADERO INDUSTRIAL

Se sacrificaron ayer en el Matadero Industrial:

	Cabezas
Vacuno	190
Cerda	260
Lanar	43

CARROS ENTRADOS

Entraron 10 carros de Jiguaní y 2 de Bayamo, con ganado vacuno para el Matadero de Luyanó.

APRECIACION DEL MERCADO DEL AZUCAR

DICIEMBRE 12 DE 1938

Costo y Flete

	Ant.	Hoy
Embarque enero a EE. UU.	1.94	1.95
Flete	0.14	0.14
Libre a Bordo— Pago Inmediato		
EE. UU. Cuota Libre	1.80	1.81
. UU. Cuota Retenida 1939	1.80	1.81
Cuota Mundial conjunto de las 2 clases	1.08	1.08
Cuota local — Ex-Almacén	0.95	0.95
Todas las cuotas	1.54	1.54¾

(Esta apreciación es de Luis Mendoza y Co.)

COTIZACIONES DE LA BOLSA DEL AZUCAR DE NEW YORK

NUEVA YORK, diciembre 12.—(Por el hilo directo de Luis Mendoza y Compañía):

CONTRATO NO. 3

Meses	Abre	Max	Min.	Cierre
Sept.	—	—	—	—
Ene.	1.83	1.83	1.82	1.82
Mar.	1.90	1.91	1.89	1.91
May.	1.94	1.95	1.93	1.95
Jul.	1.97	1.98	1.97	1.98
Sept.	1.99	2.01	2.00	2.01

CONTRATO NO. 4

1939

Meses	Abre	Max	Min.	Cierre
Ene.	107	108	108	109
Mar.	110½	110	109½	109
May.	112½	—	—	111½
Jul.	112½	—	—	112½
Sept.	114	—	—	114

MERCADO DE ALGODON

Cierre ayer en New York:

Diciembre	8.45
Enero	8.25
Marzo	8.21
Mayo	8.01
Julio	7.72
Octubre	7.40

DISMINUYEN LAS IMPORTACIONES DE LOS ZAPATOS

En los primeros nueve meses hemos importado menos que en 1937, según la estadística

En los primeros nueve meses de este año las compras de calzado para hombre y mujer que ha hecho Cuba a los Estados Unidos, acusan una baja de importancia. Han bajado estas importaciones 5.754 pares de zapatos de hombre y 37.239 pares de zapatos de mujer, según una reciente estadística de Washington qu ha sido comparada con igual período de años anteriores por «Cuba Económica y Financiera».

El total importado en nueve meses ha sido 34.124 pares de zapatos de hombre y 117.337 pares de zapatos de mujer, con un valor total de unos $300.000 aproximadamente.

Véanse las importaciones de nueve meses de Estados Unidos en los últimos años:

Zapatos de hombre en los primeros nueve meses:

1933, 3.317 pares; valor, $7.863.
1934, 9.955 pares; valor, $31.543
1935, 36.323 pares; valor, $67.041.
1936, 32.296 pares; valor, $90.106.
1937, 39.878 pares; valor, $118.392.
1938, 34.124 pares; valor, $100.299.

Zapatos de mujer en los primeros nueve meses:

1933, 912 pares; valor, $1.810.
1934, 11.558 pares; valor, $19.965.
1935, 35.418 pares; valor, 6$2.220.
1936, 104.888 pares; valor, $166.030.
1937, 154.576 pares; valor, $252.253.
1938, 117.337 pares; valor, $196.045.

Bonos de Cuba

Cierre ayer en New York:

Speyer 5%	105⅛	—
Speyer, 4½%	100⅜	—
Morgan, 5%	103⅝	—
Morgan, 5½	102	103
O. Públicas, 5½	72⅜	72¾
Cuba 4½ 1977	59¼	59¾
Cuba Railroad, 5%	35½	37¾
Cuba Railroad, 7½	43¾	45½
Cuba Northen, 5½	33	33⅜
Manatí Sugar, 7½	31	31⅞
Int. Tel. Tel. 4½%	99¾	100

CAMBIOS EN N. YORK

Cierre ayer en New York:

Libra Esterlina	4.66¾
Francos	2.63
Pesetas	5¾

EL ORO Y LA PLATA

Cotizaciones al cierre ayer en la Bolsa de la Habana:

Plata contra billete americano	98	98⅛
Oro acuñado contra billete americano	150⅛	—

MERCADO DE GOMA

Cierre ayer en New York:

Diciembre	16.08
Enero	16.02
Marzo	16.00
Mayo	15.97
Julio	16.00

MERCADO DE PIELES

Cierre ayer en New York:

Diciembre	10.95
Marzo	11.25
Junio	11.54
Septiembre	—

PROMEDIOS DEL CIERRE DE LA BOLSA DE NUEVA YORK

Por DOW JONES CO.

NUEVA YORK, diciembre 12

30 industriales	148.70	149.71	148.22	148.65	alza	.34
20 ferroviarias	29.48	29.85	29.31	29.45	alza	.35
15 Serv. Públ.	21.53	21.64	21.30	21.38	alza	.04
40 Bonos			—	88.94	alza	.15

BOLSA DE LA HABANA

COTIZACIONES AL CIERRE AYER

COTIZACION OFICIAL
Bonos y Obligaciones
República de Cuba

	Comp.	Vend.
Speyer 1904-1944	105	—
Deuda Int. 1905	95	100
Cuba 1909-1949	99½	104
Morgan 1914-1944	104	109
Morgan 1923-1953	103½	105¾
O. Públicas 1930-1945	72	79
Cuba 1937-1977	62	62⅜
Obgs. oro con 9 cupones	44½	60
Obgs. oro con 7 cupones	37¼	40
Obgs. oro con 4 cupones	36	38
Azúcar 1930-1940	100½	103
Ayunt. Habana 1a. Hip.	92	110
Ayunt. Habana 2a. Hip	93	110
Centro Asturiano	50	—
Banco Terr. S. B.	29	—
Cervecera	44	—
Cerv. Obgs. no Hip.	14	—
Gas	105½	—
Hav. Elec. Cons.	34	—
Havana Electric, Debentures, Obgs. no Hipt.	¾	—
Edif. La Metrop. S. S.	30	—
Mercados de Abasto y Consumo 1a Hip.	72	—
Nueva F. de Hielo	104½	—
Papelera S. B	—	—
Teléfonos	90	—
Unidos	5	—
Obgs. no Hip. Cía. Inversiones Fom. S. A.	97¾	100

Acciones

	Comp.	Vend.
Cervecera	25	—
F. C. Cons. de Cuba P.	3	—
Cuba R. R.	5¼	—
Fibras y Jarcia	20	—
H. E. Utilities Co. P. 6%	32	—
H. E. Utilities Co P 5%	7	—
H. E. Railway Co., Prfs.	¼	—
H. E Railway Co C	⅛	½
Jarcia, P.	63	—
Jarcia, C.	5	—
Licorera de Cuba	2	—
Mercantil, La (Seguros)	135	200
Metropolitan Auto	100	—
Naviera, P.	10	15
Naviera, C.	1¼	2
Nueva F. de Hielo	125	—
N. F. de Hielo Bnfs.	34	—
Pesca, P.	5	—
Pesca, C.	¼	—
Teléfono P.	35	40
Teléfono, C.	10	100
Unidos	1½	3
Unión Oli	2½	4
1ra Papelera Cubana	—	—
Cédulas Primera Papelera Cubana, 8%. (En circulación $500,000)	5	—
Cía. Muelles de Regla	100	200

COTIZACION A TERMINO
Ayer a las 3:30 p.m.
Entregas: días 15 y último de mes
Bonos y Obligaciones
República de Cuba

	Comp.	Vend.
Speyer 5%	105½	—
Deuda Interior	95	100
Speyer 4½%	100	106
Morgan 5%	104	—
Morgan 5½%	103½	106
O. Públicas 1945	72	73¾
Cuba 4½ 1977	62	62⅛
Obgs. oro con 9 cupones	43	—
Obgs. oro con 7 cupones	37⅜	38¾
Obgs. oro con 4 cupones	35½	37
Azúcar	100¼	103
Ayuntamiento, 1a.	92	—
Ayuntamiento, 2a.	93	—
Centro Asturiano	50	—
Cerv. Inter.	43	—
Cerv. Int. Obgs. no Hip	14	25
Gas y Electricidad	105	—
Hav. Elec. Railway Co.	36	39⅞
Havana Electric Railway Co. Obgs. no Hipt.	⅝	—
Nueva F. de Hielo	104½	—
Papelera Cubana S. B	70	—
Cuban Telephone Co.	94	—
Unidos	8	—
Fomento	—	—

Acciones

	Comp.	Vend.
Cervecera Int.	25	—
F. C. Cons. Prfs.	3	5
Cuba Railroad, Prfs	5	—
H. E. Utilities, Prfs.	33½	37
H. E. Utilities Pretes	7	—
H. E. Railway Co. Prfs	½	—
Jarcia, Prfs	64	—
Jarcia, Cms.	5	—
Licorera de Cuba	2	—
Naviera, Prfs.	10	15
Naviera, Coms.	1¼	2¼
Nueva F. de Hielo	125	—
N. F. de Hielo, Bnfs.	34	—
Teléfonos Prfs.	34¾	39
Ferrocarriles Unidos	1½	—
Unión Oil Co.	2¾	5

COTIZACION LIBRE
Bonos y Obligaciones

	Comp.	Vend.
Inter. Tel. Conv. 4½%	90	—
Int. Tel 5% 1955	60	—
Cuba Tel. Co. 7½%	96	—
Cuba R. R. 5% 1952	36	—
Cuba R. R. 6%	36	—
Cuba R. R. 7½% 1936	43½	—
Nort. de Cuba 5½% 1942	33	—
Manatí Sug. 5½ 1942	20	—
Vertientes Sug. 7% 1942	7	—
C. Gallego 6% 1975	50	—
V. Tennis 3% 1949	3	—
Pro A. Musical 7%	39	—
C. Español 6%	50	—

Acciones

	Comp.	Vend.
Inte. Telp. and Tel.	7	—
Cía. Cub. E. Prfs $6.00	20	23⅞
Cuban Ame. Sug Prfs	—	—
Cuban Ame. Sug. Cms.	4	—
Cuba Company, Cms.	½	—
Aux. Marit. (Suscrip)	5	10
Seg. La Com. (Suscrip.)	70	—
Segurs El Comercio	100	—
Guantánamo, Prfs.	10	—
Guantánamo, Cms.	1¼	—
Cía. Litográfica Prfs.	30	—
Litográfica. Cms.	—	—

GODOY-SAYÁN
SEGUROS Y FIANZAS
(INSURANCE AND BONDING)
TELEFONOS: M-9866 M-9867
AGUIAR 77
HABANA, CUBA

ORO

Cubano y Americano
Compramos y vendemos en todas cantidades
Pida nuestro tipo
CACHEIRO Y HNO.
Casa de Cambio
Obispo, 307. Telf. A-7780.

VALORES

El mercado local de valores estuvo ayer poco animado. Si no fuera por la actuación de los elementos que se interesan por el bono nuevo 1977, el día habría transcurrido inactivo. Es cierto que los otros bonos de renta fija se movieron como en los días anteriores, y que surgió nueva demanda por las acciones de Union Oil; pero la demanda por esos valores no le hubiera quitado al mercado la característica que decimos, si el bono nuevo no hubiera sido objeto de las operaciones ejecutadas.

Dicho bono de la Deuda Exterior 1977 obtuvo el mayor apoyo después del mediodía. Durante la Cotización Oficial de la Bolsa se vendieron 15 mil pesos a 62; en la pizarra de Término, a las tres y media, se vendieron 2.000 pesos al mismo precio de 62, para entregar el papel pasado mañana. Otras operaciones en privado, dentro y fuera del salón de contrataciones de la Bolsa, sumadas a las apuntadas, hicieron un volumen que se estimó en $50.000.

La flojedad que advertimos el sábado y reportamos el domingo, de las Obligaciones Oro del Tesoro, fué la característica de estos valores ayer.

Firmes los bonos de renta fija a que arriba nos referimos. Quietas, aunque ligeramente sostenidas, las acciones en general. Exceptuamos las de Union Oil ya mencionadas, en las que se operó en varios lotes y quedaron más altas que el sábado.

Los valores que figuran en la pizarra de la Cotización Libre que se verifica en la Bolsa, estuvieron irregulares; unos bajaron, otros subieron ligeramente y otros quedaron igual que el viernes.

OTRA VENTA DE CRUDOS DE LA LOUISIANA, DETERMINA NUEVO NIVEL BAJO EL PRESENTE AÑO

La American Sugar compró, mil toneladas de la citada procedencia a 2.75. En Nueva York las ofertas de crudos se hicieron a los mismos precios del sábado anterior

La American Sugar Company compró ayer 1.000 toneladas de azúcar crudo de la Luisiana, al precio de 2.75; lo que significa un nuevo nivel bajo en este año para los azúcares de dicha procedencia. El repórter añadía que había mas vendedores a esa base.

Otras noticias sobre el mercado de crudos, la da la información recibida por Lamborn ayer tarde. Dice como sigue:

«El mercado de crudos abrió hoy con un tono quieto, habiendo obtenibles azúcares de Cuba, para embarque en diciembre-enero, a 4 puntos por arriba de las cotizaciones prevalecientes en el mes de marzo de la Bolsa de Futuros de Azúcar de Nue a York. Los crudos en «primeras manos» de derechos libres, continuaban retirados del mercado, y los en «segundas manos» de igual procedencia, probablemente deseándose vender para entregas en febrero-marzo, al mismo nivel que los Futuros de marzo, con probable limitado interés comprador por azúcares de derechos libres a la base de 2.75.

Al mediodía se anunció una venta de 1.000 toneladas de crudos de la Louisiana, a la base de 2.15, a la refinería Americana, con ofertas adicionales a la misma base.»

MERCADO DE FUTUROS.—El repórter de la Bolsa del Azúcar de New York dió las ventas siguientes del contrato americano: 1.650 toneladas en enero, 1.500 en marzo, 2.300 en mayo, 600 en julio y 550 en septiembre. Y del contrato mundial se vendieron: 50 toneladas en enero y 1.000 en marzo. Sobre la actuación de este mercado, encontrará el lector una impresión en la carta del cierre.

MERCADO DEL REFINO.—Además de Godchaux y Henderson, ha rebajado su cotización a 4.30 la America Sugar Company, de New Orleans, para distintas localidades del Sur. Igual que las otras refinerías, para entregas inmediatas. Existe la impresión de que el precio volverá a ser subido luego.

MERCADO DE LONDRES.—Había vendedores de crudos al equivalente de 1.08½ libre a bordo Cuba. La Terminal estuvo quieta y con cierre ligeramente más bajo que el sábado, como se verá a continuación:

	Cierre del 10	Cierre del 12
Diciembre	5/11	5/10½
Enero	5/11¼	5/11
Febrero	5/11½	5/11
Marzo	5/11¾	5/11¼
Mayo	6/	5/11¼
Agosto	6/ 0½	5/11¾
Diciembre	6/ 1	6/ 0½

CARTA DEL CIERRE.—La Russell News, en su información final trasmitida ayer por el hilo directo de Luis Mendoza y Compañía, y traducida por estos señores, dice lo siguiente:

«Las operaciones del día de hoy en el mercado azucarero, se desenvolvieron sin factores de importancia destacada, manteniéndose los precios más o menos sostenidos. Los traspasos de enero a meses diferidos fueron moderados. Los intereses del ramo y las casas productoras dieron un apoyo regular al mes de mayo. Los crudos quietos, y los refinadores moviéndose cautelosamente. Los crudos de Cuba se mantuvieron a 4 puntos sobre los futuros de marzo. No se han efectuado cambios aparentes en el mercado local de refines. En el Sur, los crudos de Louisiana bajaron a un nuevo nivel de 2.75. Los refinos se venden en aquel mercado a base de 4.30 centa os, pero espérase que los precios serán aumentados el martes por la noche. El contrato mundial estuvo pesado e inactivo. Londres operó algo más bajo, reflejándose una pausa en la demanda de azúcares crudos.»

EN PUERTOS DE CUBA.—El movimiento de los azúcares en todos los puertos de la República, durante la semana terminada el diez de los corrientes, según el departamento de estadísticas de Lamborn, Hutchings and Company, fué así:

	Toneladas
Arribos	13.285
Exportadas	8,059
Exit. en puertos	253,978

Las exportaciones fueron: al Reino Unido, 3.616 toneladas; a Francia, 1.886, y a Bélgica 2.557.

SE OPONE PUERTO RICO.—Un despacho recibido ayer por los hilos directos de las casas corredoras de esta capital, anunciaban que la Cámara de Comercio de Puerto Rico se ha dirigido al Secretario de Estado de Washington, Mr. Cordell Hull, exponiéndole que las anunciadas concesiones arancelarias a azúcar de Cuba, constituyen una seria amenaza para aquella isla, que ya viene sufriendo una aguda crisis económica.

MERCADO DE SEDA

Cierre ayer en Nueva York:

Diciembre	172½
Enero	172½
Febrero	172½

ORDENAN LA OCUPACION DE LA LINEA DE OMNIBUS CUBANOS Y TODAS SUS PERTENENCIAS

Se dispuso además nombrar depositario y administrador judicial al Sr. Serafín Lamas. Subasta de unos terrenos valuados en $1.200,000. Una declaratoria de herederos

El doctor Juan Ignacio Jústiz, Juez de Primera Instancia del Sur, ante el Secretario Enrique Benemelis, dictó auto ayer en el juicio declarativo de mayor cuantía seguido por Omnibus Cubanos S. A., contra Diego y Adolfo Lagomasino y Martínez sobre rescisión de contrato y otros pronunciamientos, decretando la ocupación de los 16 ómnibus con cuanto les corresponde y es anexo, motores marca Chevrolet; un equipo de taller para la reparación de los mismos. Además, decreta lo ocupación de la Línea Ruta o Servicio de Transporte de Pasajeros denominada «Omnibus Cubanos» con recorrido entre la Habana y Marianao y la concesión-permiso y licencia de circulación de dicha Línea, cuya medida es decretada a instancia de la entidad autora mediante la fianza prestada, nombrándose depositario y administrador judicial al señor Serafín Lamas.

Subasta de unos terrenos valuados en un $1.200.000.

En el procedimiento sumario hipotecario seguido por Rosa Rafecas y Mesa, contra la Compañía de terrenos El Factor, se efectuó ayer ante el señor Juez de Primera Instancia de Almendares, doctor Zaldívar, Secretaría de Carlos González Parra, la subasta dispuesta de los terrenos de la Quinta del Obispo, tasados en $1.200.000.

En el acto del remate compareció e doctor Fernando I. Zayas a nombre de la acreedora y ofreció la cantidad de $250.000, por los bienes, haciéndolo saber al público el señor Juez por medio del alguacil, quien lo anunció tres veces, sin que se presentara persona a mejorar la postura. En vista de ello y de que la cantidad ofrecida no cubre las dos terceras partes del avalúo de la finca hipotecada, dispuso se diera traslado al actor por término de nueve días para que pueda pagar al acreedor librando los bienes o presente persona que mejore lo postura, con suspensión de la aprobación del remate en cumplimiento de lo que dispone el tercer párrafo del artículo 1504 de la Ley de Enjuiciamiento Civil.

Con lugar una apelación.

El doctor Manuel R. Zaldívar, Juez de Primera Instancia de Almendares, dictó sentencia ante el Secretario Miguel A. Sainz Silveira, declarando con lugar el recurso de apelación establecido por el demandado contra la sentencia dictada por el Juez Municipal del Vedado en el juicio verbal seguido por Gerardo Borrego Rubiera, contra el doctor Arturo Curbelo Hernández y en consecuencia revoca el fallo dictado por el inferior y declara sin lugar la demanda absolviendo al demandado.

Importante declaratoria de herederos

El doctor Juan Ignacio Jústiz, Juez del Sur, ante el Secretario José Cárate, declaró intestado el fallecimiento del ex senador Justo Carrillo y Ruiz y por sus únicos y universales herederos a sus hermanos Manuel, Teresa, Onofre, Josefa, Obdulia y María Carrillo y Ruiz; a sus sobrinos Andrés, Alfredo, Onofre, Armando y María Isabel y Ana Luisa Carrillo y Ruiz, reservando su viuda la señora Blanca Bringuier y Corrales la cuota vidual a que se refiere el artículo 837 del Código Civil.

Divorcios.

El doctor Manuel R. Zaldívar, Juez de Almendares, ante el Secretario Hermógenes Giménez, dictó sentencia declarando con lugar la demanda de divorcio establecida por José Antonio Guillermo Astorga y Noriega, contra Ana Luisa Cointa González y Olive y en consecuencia disuelto el vínculo matrimonial existente entre ambos cónyuges.

—El doctor Enrique Rubio Linares, Juez de Primera Instancia del Centro, dictó sentencia ante el Secretario Abelardo Piedra, en los autos del juicio de divorcio seguido por María Emilia Robaina y Armas contra José Ramón Ares y García, declarando sin lugar la excepción de defecto legal en el modo de proponer la demanda alegada por el demandado y con lugar la demanda establecida por la señora Robaina y en consecuencia disuelto el vínculo matrimonial que les unía.

—En el juicio de divorcio seguido por Fermín Gálvez y Valdés, contra María Regla Regina Bermúdez y Argudín, el señor Juez de Primera Instancia del Norte, doctor Juan Francisco Nodarse, por ante el Secretario Lanza dictó sentencia declarando disuelto el vínculo matrimonial que unía a dichos cónyuges.

Pensión.

El doctor del Valle Moré, Juez de Primera Instancia del Oeste, ante el Secretario Gerardo Castelló, dictó auto reconociendo a favor de Paulina Angulo y Morejón el derecho que tiene a disfrutar de una pensión del Estado cubano ascendente a $562.50 anuales, como viuda del comandante del Ejército Libertador Pedro Piñán y de Villegas. Asimismo declara sin lugar la solicitud promulgada por la otra promovente Sara Ester Piñán o Villegas y Angulo, como hija del mencionado causante, sin perjuicio de reservar el derecho que pueda tener a disfrutar de la otra mitad de la pensión que por el mencionado auto se reconoce.

Otro divorcio por recíproco disenso.

El doctor del Valle Moré, Juez de Primera Instancia del Oeste, por ante el Secretario Ricardo Martín, declaró disuelto el vínculo matrimonial que unía a los esposos Ramón Rodríguez Cantonet y María del Carmen Liboria Casado y Galán, disponiendo que el hijo habido del matrimonio quede al cuidado del padre.

Por recíproco disenso.

El doctor Rubio Linares, Juez de Primera Instancia del Centro, por ante el secretario Manuel I. de la Fuente dictó sentencia ayer declarando con lugar la demanda de divorcio por recíproco disenso establecida entre María Dolores Gálvez Camejo y Manuel María Inocente Medina y Medina, y en consecuencia disuelto el vínculo matrimonial que los unía, disponiendo que los hijos habidos del matrimonio queden al cuidado de la madre y que el padre les pase una pensión alimenticia de cincuenta pesos mensuales.

Trata Comercio de dar una solución al problema de la vivienda, mediante una exención de tributo adecuada

Afectaría este beneficio a los que fabriquen nuevas casas. Nombradas las personas que redactarán ese proyecto, que exime de impuestos por ese concepto, durante diez años

El Secretario de Comercio, doctor Edgardo Buttari, cumpliendo un acuerdo adoptado por el Comité Ejecutivo de la Junta Nacional de Comercio, ha firmado una resolución designando a los señores Marcelo Salup, Ramón J. Martínez, Alfredo O. Ceberio, Roberto de Guardiola, Angel Gari, Ricardo Morán, Narciso María Rodríguez, y Luis J. Botifoll, para que integren la Comisión Especial que redactará el proyecto Ley que oportunamente será elevado por conducto del señor Presidente de la República, al Congreso, por el cual se exime de toda tributación e Impuestos Municipales, a aquellas personas que fabriquen durante un período de diez años y en un término de tres años, según la moción que presentó ante dicho Organismo el señor Slup, la cual tiende a resolver de modo efectivo, el problema de los alquileres, y a la vez será un medio eficaz de incursar las inversiones de los capitales.

Con el fin de actuar rápidamente en este importante asunto, la citada Comisión ha sido convocada para el martes veinte del actual, a las cuatro y media de la tarde, para iniciar los trabajos de redacción y discusión del proyecto a que antes nos hemos referido, de modo de determinarlo antes de que sea convocada nuevamente la Comisión Ejecutiva de la Junta Nacional de Comercio.

Deposita veinticinco mil pesos una Compañía de Finanzas

La Compañía Nacional de Seguros, «El Comercio», S. A., ha depositado en la Tesorería General de la República, la cantidad de veinticinco mil pesos en valores del Estado, para poder operar en el ramo de riesgos y accidentes, esperando que se dicte la autorización definitiva para iniciar sus negocios en esa nueva línea.

SORPRENDIDO UN RATERO

El vigilante 2351 Demetrio Díaz, de la Décima Tercera Estación arrestó a Ramón Martínez Armenteros (a) «Pica y Hulle», sin domicilio por haberlo sorprendido cuando en el taller de Industrias Unidas, situada en Concha y Velázquez, trataba de hurtar varias herramientas.

UNA RIÑA GRIEGA

Carmen Frank y Nancy Cholakian, de Grecia y vecinas de San Ignacio 255, fueron asistidas en el Primer Centro de Socorro de lesiones leves que se causaron en su domicilio al reñir, según declararon a la Policía de la Primera Estación.

THE BOSTON SURETY COMPANY, S. A.

Garantía en Bonos de la República.
FIANZAS EN GENERAL
Manzana de Gómez.
Dptos. 365-368. Habana
Telfs. A-6204, M-2517
Cable: AVIEITES.
Telégrafo: BOSCO.

Reparto LUYANO, S. A.

De orden del Señor Presidente Director de esta Sociedad y cumpliendo acuerdo del Consejo de Administración de la misma, cito por este medio a todos los Señores accionistas a Junta General Extraordinaria, que tendrá efecto el día 15 del actual a las once de la mañana en el local social calle de la Habana número 505 entre Lamparilla y Amargura—rogando la puntual asistencia— Asuntos a tratar: Lectura de las actas de las Juntas del Consejo de Administración, celebradas desde la última Junta General, al objeto de ratificar los acuerdos tomados o rectificar algunos de ellos. Y para publicar en un periódico de esta Ciudad, expido la presente Habana, doce de diciembre de 1938.

Visto Bueno. El Presidente
Doctor Fernando Pruna Blanco.

El Secretario
Doctor Manuel Pruna Blanco.

E.C.D. 2016

Crónica Social

EN ADELANTE

Será homenajeado en la noche del domingo 18 el Dr Pedro Zulueta Galarraga.

Por haberse graduado en Derecho Civil y Público.

ELEGANTE BODA.

El sábado 17, a las seis de la tarde, contraerán matrimonio en la iglesia de Paula la distinguida y bellísima señorita Oristela Grillo y Rodríguez y el muy estimado joven Conrado Sariol y Sabatés, empleado competentísimo de las Oficinas de la Escuela Normal de Maestros de la Habana.

De los esposos María Rodríguez y Juan Grillo Bernal y de la señora Josefina Sabatés viuda de Sariol, recibo la fina invitación.

Del templo radicado en Naranjito se trasladarán los enamorados y la comitiva a 10 de Octubre 1166 esquina a San Mariano, donde celebrarán el acto.

DE DIAS.

La ideal Margarita Valdés, novia muy bonita del futuro doctor en derecho, Sr. Emilio Morales, Secretario del Club Depotrivo La Fe, celebró sus días recientemente.

Recibió la agraciada señorita, muchas flores y regalos.

Llegue hasta ella mi saludo.

FELICITACION

Muy expresiva y con la mayor consideración cariñosa a la Sra. Edelmira Romero viuda de Ulloa hija de la venerable ancianita Sra. Dominga Maceo y Grajales viuda del teniente coronel Romero.

Fueron sus natales y colmada de agasajos por sus espirituales hijitas; halagada por los nietecitos que ya tiene y por los cubanos que quieren a la hermana del Titán, pasó su onomástico en su hogar de Cerrada del Paseo 26 entre Zanja y Salud, complacida y satisfecha de esas gentiles demostraciones cordiales.

Las flores y los presentes las alegraron también.

JUSTA MARIA JUNCO

La que fué esposa del buen amigo y excelente compañero Sr. Armando Castañeda.

Un año hace que entregó su alma a Dios, la madre candorosa y ejemplar de Juan Gualberto y Ernestico.

Y a pesar del tiempo decursado su imágen de mujer hermosa, sus esmeradas cualidades y la dulzura inefable que atesoraba en su ser, influyen con seductora evocación en nuestro espíritu de amigo.

Los compañeros del DIARIO DE LA MARINA, la quisimos de veras, la admirábamos con el cariño que Armando ha conquistado en sus cuarenta años de trabajo en esta casa donde llegó niño para jugar con Pepín y Nicolasito, Ignacio, Carlitos y Felipe; hoy Director el uno, Conde del Rivero el otro y los demás factores destacables todos de la sociedad cubana.

Aquella dama cuyas bondades la hacían más simpática y agradable, dos semanas antes albergaba en su ahora triste casa, a los que tuvimos la suerte de ser comensales en la comida bánque que ofreció Armando.

Qué grande la sorpresa que recibimos con su muerte, la visitamos el primero de Diciembre y hablamos de su magnífico estado de salud después de la operación y la guadaña impía cortó su preciada vida de modo inesperado.

Dolor intenso sensible y cruel que el Destino impuso a los corazones que la amaban.

Todos los del DIARIO fuimos apresuradamente a participar de la pena de la madre querida, de la hermana llorosa, del esposo atormentado y de los huérfanos pobrecitos.

Y en sus funerales muchas flores y oraciones para Dulce María Junco, infortunada señora que bajó a la tumba prematuramente.

Armando no ha vuelto a lo que era al año de su partida; su corazón transido por el pesar, lo hace víctima de su amor por la virtuosa madre de sus hijos.

Hoy van al Señor las plegarias que por su alma cristiana elevamos por su gloria!

Alberto Coffigny ORTIZ.

FECHAS Y ANIVERSARIOS

DICIEMBRE 13

La imprenta, el gran invento de Gutemberg, fué establecido en la Nueva España cien años antes que en Norteamérica

Un hecho que nunca deja de sorprender a los residentes en los Estados Unidos, es que la imprenta, factor tan importante en las actividades culturales, fué introducida en México cien años antes de que se inaugurara la primera establecida en los Estados Unidos. Y sin embargo, así fué en efecto. Los americanos se enorgullecían hasta reciente fecha de que el gran invento del hijo de Maguncia no fué conocido en América hasta 1639 en que, cuando apenas habían sentado su planta en este territorio los famosos peregrinos sajones, una una de las primeras preocupaciones que tuvieron fué la de establecer la primera imprenta en la Colonia de Cambridge, Massachusetts, en dicho año.

Pero afortunadamente la Historia se ha encargado de aclarar ese extremo. Ocho años antes de morir en Castilleja de la Cuesta, Hernán Cortés, cuyo fallecimiento lo fué el 2 de diciembre de 1547, ya exixstía la imprenta en la Nueva España que él conquistara. En el año 1539 se imprimían en lo que hoy es la importante capital de la República mexixcana, cartillas y libretos para enseñar a leer a los niños y para inculcar la cultura a los descendientes de Moctezuma. En richo año vió la luz la «Breve y Compendiosa Doctrina Cristiana», y en tal día como hoy, hace trescientos noventa y ocho años (el 13 de diciembre de 1540) se publicaba el «Manual de Adultos». De esta publicación se conservan como sagrada reliquia las dos últimas hojas, únicas que pudieron hallarse y que fueron casualmente encontradas en un legajo de la Biblioteca Provincial de Toledo, España, con cuyas dos hojas se encuentra la nota del impresor que dice: «Fué impreso en la gran ciudad de Méjico, por orden de los muy reverendos Obispos de Nueba España y por su cuenta, en la casa de Juan Crombergér». Y las investigaciones posteriores indican que en la ejecución de dichos primeros trabajos de imprenta tuvieron parte Juan Pablos, italiano que residía en Sevilla y que vino al Nuevo Mundo para «practicar el nuevo oficio», y su ayudante Antonio Espinosa, español, de quien se dice fué aún mejor tipógrafo que Pablos y el que introdujo en la imprenta mexixcana el escudo de armas y los tipos romano e itálico. Y fué tal la importancia que Carlos V y Felipe II concedieron a la implantación de la imprenta en la Nueva España, que se otorgaban permisos que eran verdaderos monopolios para los que se dedicaban a ese arte, y para estimularlos aún más, se les exceptuaba del servicio militar. De ese modo, la imprenta en Mébico nació y se fomentó en la forma más floreciente.

DIJO UNA CONFERENCIA EN SANTA CLARA, GABRIELA MISTRAL

SANTA CLARA, diciembre 12. DIARIO. Habana.—La ilustre poetisa chilena Gabriela Mistral, dijo una conferencia en los salones del Casino Español, estudiando en forma magnífica los versos sencillos de José Martí. Hizo la presentación de la Mistral, el doctor Pedro Pérez Ruiz. Antes de este acto, el Club Rotario ofreció una comida de honor a la inspirada poetisa.—A. MACHADO, Corresponsal.

C R O N I C A   C A T O L I C A

ACTOS CATOLICOS QUE SE ANUNCIAN PARA MAÑANA EN LAS DIVERSAS IGLESIAS

En la Santa Metropolitana Iglesia Catedral.

El Jubileo Circular.

La exposición después de la última misa, que en esta iglesia se celebre.

A las 5 p.m. Santo Rosario, Visita a Jesús Sacramentado, cánticos, bendición y Reserva.

En la Iglesia de San Lázaro en el Rincón.

A las 8.30 misa cantada y ejercicio de la Novena.

Por la tarde, a las 7, Santo Rosario con Motetes cantados, ejercicio de la Novena, terminando con el canto de los Gozos del Santo.

En la Iglesia del Cristo.

Los miércoles de Santa Rita de Casia. Por la mañana, a las 8 y a las 9.

Por la tarde, a las 5.30.

Por la noche, a las 8.

Se invita a sus devotos.

En la Iglesia de San Nicolás de Bari.

Solemne Triduo a Nuestro Padre San Lázaro, por su Congregación de San Nicolás de Bari, a las 8 de la mañana, al cual invita el celoso párroco y director, Monseñor Juan J. Lobato Rendón.

En los demás templos.

Santo Rosario, lectura espiritual y visita a Jesús en el Sacramento del altar.

A los Venerables Curas Párrocos, Reverendos Sacerdotes, Directores de Colegios de Religiosos y de Catequesis:

Los acontecimientos políticos han conmovido tan hondamente el corazón de S.S. Pío XI (q.D.g.m.a.) que el Sumo Pontífice se ha ofrecido al Altísimo como víctima de propiciación y ha recomendado en varias ocasiones cruzadas de oraciones por la paz.

Accediendo a los deseos del Santo Padre, y en la persuasión de que la paz es el bien máximo que pueden disfrutar los pueblos, Nos hemos pensado celebrar una Comunión Infantil para impetrar del Altísimo el don precioso de una paz universal para todos los pueblos. Todos los Catecismos y Colegios de Religiosos deben celebrar una Comunión general de todos sus alumnos el día 23 de diciembre con dicha intención y en la forma que determinare la Junta Catequística Diocesana.

Si algún Colegio de Religiosos, por hallarse los alumnos de vacaciones, no pudiere celebrar en tal fecha la Comunión, Nos autorizamos al R.P. Director o a la Rda. Directora, para que anticipen o retrasen el día de la Comunión por la paz universal.

Os rogamos, además, que exhortéis a los niños que eleven es día una oración especial al Señor, para que se digne conservarnos al Sumo Pontífice, felizmente reinante.

Os bendice con mucho amor en el Nombre del Padre y del Hijo y del Espíritu Santo. Amén.

Dada en Nuestra Residencia Arzobispal de la Habana el día 6 de diciembre del año mil novecientos treinta y ocho.

Manuel, Arzobispo de la Habana.
Por mandato de S.E.R.
Pedro Sisto,
Vice-Canciller.

CULTOS DE LA MEDALLA MILAGROSA CELEBRADOS EN SANTOS SUAREZ

Con gran brillantez se celebraron los cultos a la Medalla Milagrosa en Santos Suárez y Paz, de los PP. Paules.

Invitados por el Director y Superior Rvdo. P. Esteban Maestrojuan, asistimos a los cultos.

Se celebró un solemne novenario todos los días a las 8 p. m. con rosario, ejercicios y cánticos.

El 27, «Día de La Milagrosa» hubo misa de Comunión general de las Hijas de María a las 7 y 30 a.m.

A las 9 y 30 misa solemne oficiando el Director Rvdo. P. E. Maestrojuan, el coro de la capila interpretó hermosa labor musical.

FIESTA PRINCIPAL

Tuvo lugar el día 4.

A las 7 y 30 a m. misa de comunión general para la Asociación de la Milagrosa y demás Asociaciones establecidas en la Capilla de Santos Suárez que celebró el Director Rdo. P. Esteban Maestrojuan; fué armonizada por el coro de la capila con preciosos motetes.

A las 9 la capilla se encontraba totalmente ocupada.

Nos recibe la Camarera señora Cuca Pons de Texidor quien trabajó de manera incansable en estas fiestas.

A las 9 y 30 misa solemne a toda orquesta oficiando el joven sacerdote recientemente ordenado Angel Gaztelu

Ocupó la sagrada cátedra el Rvdo. P. Ortiz de Zárate C. M. quien de manera hermosa habla de la Milagrosa y sus grandes favores.

Se repartieron bellos recordatorios.

A las 3 y 30 p.m. los contornos de la capilla se encontraban invadidos por numeroso público.

A las 4 el repique de campanas y estampido de voladores anunció la salida de la gran procesión en el orden siguiente:

Cruz y ciriales; colegios San Vicente del Cerro; Catecismo de la Merced; Domiciliaria; Hijas de María; C. Católicos; colegios Stella; Inmaculada; Catecismo S. Suárez; Colegio Nuestra Sra Sagrado Corazón; Asociaciones de la Capilla; La Virgen Milagrosa en artísticas andas; banda de música dirigida por el Mastro Ramón Junco y el P. Gaztelu de capa.

Recorrió la procesión dentro del mayor orden, las calles de Santos Suárez; Paz; Santa Emilia; San Indalecio; San Leonardo y Serrano.

La mayoría de las casas se encontraban adornadas con banderas.

Coadyuvaron a esta labor Héctor Martínez; Justo Yebra y los C. Católicos Jesús Fernández Bugallo Secretario de la Unión 44 y Esteban Arquimbau, Presidente.

Un precioso adorno lucía el altar y andas, ejecutado por el jardín Cofiño y sufragado por la entusiasta y activa Camarera señora Cuca Pons de Texidor, la cual trabajó de manera incansable en estos cultos.

La parte musical estuvo a cargo del coro de la capilla integrado por distinguidas señoritas, las cuales ejecutaron preciosa labor.

Cuidaron el orden durante el trayecto el cabo de la Policía Nacional Nro. 198 señor Restituto Pagés y el vigilante Nro. 984 señor Restituto Suárez.

Satisfecho debe estar el Director Rvdo. P. Esteban Maestrojuan por estas fiestas y la Directiva que la forman:

Presidenta: Herminia Amado de Artau.

Camarera: Cuca Pons de Texidor.

Vice: Pilar Concepción de Alonso.

Secretaria: Blanquita Palmero.

Vice: Antonia Nogueras de Coll.

Tesorera: Dolores Romínguez de Rodríguez.

El DIARIO DE LA MARINA se complace en felicitar al P. Maestrojuan y con él a la entusiasta Camarera Sra. Cuca Pons de Texidor.

Lorenzo BLANCO.

EL COLEGIO DE «LA INMACULADA» Y SUS ANTIGUAS ALUMNAS DESARROLLAN MUY GRANDES ACTIVIDADES

Calladamente, como las aguas tranquilas y beneficiosas, las Antiguas Alumnas del colegio La Inmaculada, fieles a los fines de su Reglamento, nos hemos dedicado a la práctica del bien durante el año que finaliza.

Después de cerrar con broche de oro el anterior con nuestra colaboración al Congreso Catequístico, de tan gratos recuerdos, durante el presente hemos ejercitado las siguientes actividades.

Además de cooperar con la Federación de la Juventud Católica Cubana, las que forman el núcleo Sta. Luisa de Marillac, encontrándonos siempre dispuestas a trabajar en el lugar que se nos señale, y siempre con voluntad decidida, han sido alma de la Cataquesis Parroquial, del Grupo Catequístico de La Inmaculada, las señoritas Mercedes Garganta, Georgina Fernández y Margarita Cimadevilla; en la visita de los pobres a domicilio y en los hospitales, las señoritas Gracia M. Pérez, Hilda Alonso y Lucrecia Rodríguez.

La Asociación sostiene una clase para obreras en el salón de la clase gratuita, con una asistencia de 60 alumnas. Enseñan el corte las M. del Pino y Mercedes Rodríguez; la señorita Matilde Potit, la taquigrafía, la enseñanza de la Religión está a cargo de la señorita Mercedes Rodríguez, también presta su cooperación la señorita Berta Suárez, antigua alumna de la clase gratuita.

Además la Asociación ha contribuído a la formación del grupo Católico Universitario Femenino, siendo Antiguas Alumnas del Colegio La Inmaculada varias de sus fundadoras, entre ellas la señorita Lucrecia Rodríguez, que pertenece a la directiva y además las señoritas Gracia M. Pérez y Nilda López.

Y para finalizar la Junta Catequística Diocesana, nos ha encomendado la adquisición de los premios en metálico para los vencedores en el Certámen Catequístico, labor difícil y trabajosa que se está afrontando con éxito por las señoritas Mercedes y Caridad Borrás.

Como se ve, la labor no es despreciable, pero no debemos contentarnos con lo hecho, «debemos hacer más, mucho más» y se hará si todas las ex-alumnas se empeñan.

Yo me atrevo a proponeros dos cosas para el año próximo.

1ra. Que cada ex-alumna costee y confeccione **un uniforme** para las alumnas de la **clase gratuita** del Colegio, que se les entregará el día de la **Antigua Alumna** del próximo año.

2da. Que se funde una **Escuela de Corte y Confección de Sombreros,** para las mismas **Ex-alumnas**, costeando las profesoras la misma **Asociación**. Este aspecto mutualista puede ser muy beneficioso a muchas ex-alumnas, estrechando más y más los lazos de unión que deben existir entre nosotras..

No dudo que la Virgen Inmaculada, a cuyos pies nos agrupamos hoy, verá con placer nuestras aspiraciones y nos concederá verlas cumplidas.

El día del Colegio y de la Antigua Alumna, Diciembre 11
Programa

1.—A la 1 p. m. Recepción de Antiguas Alumnas y saludo a las Hermanas.

2.—A las 2:30 p. m. Exposición del Santísimo Sacramento y Bendición. A continuación, reunión en uno de los salones, proclamación de la nueva Directiva y palabras de la señorita presidenta.

3.—Discurso por la doctora Trini Lagomasino, Catedrática de la Universidad Nacional.

Solemne Primera Comunión en el Colegio «La Inmaculada»

Con gran suntuosidad tuvo lugar, la Primera Comunión del gran colegio «La Inmaculada», sito en el Parque de Maceo.

A las ocho menos 15, llegó al gran Plantel el Excmo. Mons. Jorge Caruana, Nuncio Apostólico de Cuba y Decano del Cuerpo Diplomático en Cuba, lo acompañaba el M. Rdo. P. Antonio López, visitador de los P.P. Paúles en Cuba.

Lo reciben los P. P. Juan, Director espiritual del Colegio; Bruno García y Rey de Castro, con toda la Comunidad de las Hijas de la Caridad al frente de la cual figura la visitadora M. Rda. M. Sor Encarnación García, y Directora doctora Concepción Crespo.

Pocos momentos después hicieron su entrada en la capilla las 40 niñas de primera comunión, que ocuparon reclinatorios delicadamente adornados en el centro de la hermosa capilla.

Dió principio la misa en la cual ofició Mons. Caruana, ayudado por el M. Rdo. P. Antonio López y el P. Vian.

Cada niña se acerca a la Mesa Eucarística acompañada de otra compañera vestida de angel, que representa para ella el Angel de la Guarda.

Las niñas de Primera Comunión son:

Amparo López Castaño, Silvia Camaño Blanco, Hilda Durán Porras, Gladys Romeu González, Iliana Morales Carlo, Lucía García Pérez, Aída Moure Travieso, Teresa Santa Cruz Larrea, Marta Rodríguez Gracia, Gloria Beguiristain Goyena, Rosa Marcos Rodríguez, Gloria Batle Santana, Nilda Rosa Gros Feria, Mercedes Graña Arean, Norma González Longoria, Alicia Arévalo Méndez, Miriam Volta Quintero, Elvira Suárez Méndez, Georgina Pérez Báez, Raquel Rams Hamel, Teresa Ugartechea Muguerza, Alicia Morales Naya, Martha González Mayo, Teresa García Díaz, Moley García Segoviano, Rosa Ma. Rodríguez Carbajal, Margarita Vargas Castillo, Nora Pernas Milá, María López Núñez, Carmen Fragio Navarro, Gladys Borrego Tauler, Elena Owens Ibáñez, Digna Carrasco Maurelle, Eugenia Royo Quintela, Silvia León Sotolongo, Berta Becerra Méndez, Aída Díaz Valverde, Mireya Hernández del Castillo, Rita María Fleitas Maribona, Rafael Díaz Novoa, Joaquín García Chacón.

Niñas que han servido de ángeles

Adelaida Santa Cruz, María del Carmen Santa Cruz, Berta Díaz Rams y Zulema Romeu, María del Carmen León, Olga Camaño, Consuelo Graña, Hilda León, Milagros Valdés Larralde, Olga Durán, Olga López, Yolanda Iglesias.

A estas lindas niñas les acompañaron al Banquete Eucarístico la mayoría de sus familiares.

Terminada la misa el P. Vian, Director Espiritual del Colegio, dirigió a las niñas una sentida plática, desfilando después ante el Muy Ilustre representante del Papa, todas las niñas, que fueran besando el crucifijo y los Evangelios, dando fe por este medio, de su catolicismo.

El Desayuno

Presidido por Mons. Caruana, Rvdo. P. López, Rvda. M. Encarnación García y doctora Sor Concepción Crespo, se sirvió a las niñas de primera comunión un delicado desayuno en uno de los patios del colegio, presedido por una hermosa imágen de La Milagrosa.

En artísticas mesas adornadas con flores y guirnaldas, les fué servido chocolate, café con leche, pastas y dulces.

Se repartieron artísticos y bellos recordatorios.

La prensa fué atendida delicadamente por la doctora Sor Concepción Crespo y doctora Sor Concepción Echevarría.

A las 10:30 abandonamos el gran centro de enseñanza entre los aplausos y vivas a las dirigentes del gran centro educativo, a las cuales felicita sinceramente el DIARIO DE LA MARINA.

UNA ALOCUCION QUE HACE EL PARROCO DE MARIANAO A LAS MAESTRAS CATOLICAS

Está para constituirse en nuestra localidad, la «Asociación de Maestras Católicas de Cuba», institución de carácter profesional católico, formada por maestras que profesan la Religión Católica, Apostólica, Romana, las cuales no forman una congregación piadosa, como son por ejemplo las Hijas de María o las demás de carácter propio y exclusivamente religioso, que se hallan instituídas en las distintas iglesias, sino una asocación seglar gobernada por su directiva seglar, en cuya elección no tiene que intervenir directamente la autoridad eclesiástica; una asociación responsable de su propia actividad social que se desarrolla dentro del campo profesional del magisterio para ofrecer y asegurar a sus miembros el apoyo, protección, medios de mejoramiento profesional y técnico y las demás ventajas de la cooperación social.

Pero al mismo tiempo que la Asociación conserva este su carácter típicamente seglar y profesional, busca, y como fin principal, vivir la vida católica, precisamente dentro de la profesión del magisterio.

No quiere esto plantear ningún problema público al magisterio oficial, que es como tal, ajeno a toda confesión religiosa. No: la vida religiosa católica que quieren sentir y vivir las maestras católicas al incorporarse a la Asociación de Maestras Católicas de Cuba, no tiene directa e indirectamente en la enseñanza ninguna intervención que pueda estar en pugna con el carácter de la instrucción que cada cual tenga que profesar. (1) La vida social católica que la Asociación proporciona a la maestra, es de un orden colectivo, sí, profesional también, pero sin asomo de campaña intervencionista de ningún orden público oficial.

La vida católica que la Asociación quiere asegurar a sus miembros dentro de la profesión del magisterio, no tiene que rebasar los límites de la actividad personal privada. Pero dentro de esos límites tiene un campo vastísimo que cubrir y que casi siempre se encuentra descuidado, con perjuicio grandísimo tanto para la condición de católica, como para la condición de maestra.

La Asociación aspira a dar a la maestra católica los medios, la oportunidad, el ambiente y la formación necesarios, para la que la profesión de maestro no tenga que mirarse como algo siniestra a la vida católica; sino que, al contrario, se palpe y se tenga la evidencia de que todas las ventajas, todos los mejoramientos, todas las aspiraciones cuya realización se ha buscado en instituciones ajenas a la profesión de católico y en ambientes y con procedimientos a veces hostiles a la vida católica, pueden obtenerse de un modo más satisfactorio en un ambiente, con unos medios y con una formación perfectamente católicos.

Para ello se aspira a constituir una asociación que asegure a la católica que es maestra, o a la maestra que es católica el modo de identificar esas dos cualidades en una realidad personal intensamente vivida; se aspira a dar a la maestra católica el ambiente, los medios y las oportunidades de conocer a fondo su profesión de católica, de mejorar en todos los aspectos su profesión de maestra, y de relacionar en cuanto sea necesario, la condición de católica con la condición de maestra, y de hacerle sentir la evidencia de las grandes ventajas que la vida católica puede ofrecerle y tiene que ofrecer en el mismo campo y vida profesional.

Alta es la aspiración y sería un atrevimiento si no se contara ante todo y sobre todo con los auxilios de la gracia que el Señor proporcionará seguramente a una obra que se emprende con la más pura intención de servir a El y hacer bien a las almas; y después de los auxilios esenciales, con la cooperación de valiosos elementos con que la Iglesia facilitará la labor de formación religiosa que tendrá que dirigir el consejero eclesiástico de la asociación; y por otra parte con las dotes de inteligencia, laboriosidad, espíritu de clase, amor a la profesión y deseos de mejoramiento que tenemos que reconocer en esas mismas maestras que van a formar en nuestras filas.

La institución constará de distintas secciones de carácter práctico y técnico y con esas garantías en la organización y en las condiciones personales de los que han de cubrir las posiciones, se podrá cargar con la responsabilidad de una promesa como la que estamos haciendo.

Con verdadero entusiasmo y con el más vivo deseo, invito a todas las maestras oficiales y privadas de cualquier ramo de la enseñanza o actividad relacionada con la educación, para que concurran a la reunión que tendremos en la casa parroquial de los Quemados, el próximo domingo 11, a las 10:30 de la mañana.

Mons. r. Belarmino García,
Párroco de Marianao.

(1) Nos referimos a las condiciones concretas de la escuela oficial, en la que hasta ahora no ha habido conflicto alguno doctrinal o moral con la iglesia en los programas de enseñanza.

PROCESADA CON EXCLUSION DE FIANZA EDELMIRA ALEMAN

SANTA CLARA, diciembre 12. DIARIO. Habana.—El Juez de Instrucción procesó con exclusión de fianza a la bella guajirita de 18 años Edelmira Alemán y Alemán, que dói muerte a su ex novio Hipólito López García en la propia residencia de ella, situada en la finca «Palma Altas», del barrio San Vicente, término de Esperanza, en momentos en que Hipólito trataba con el padre de ella sobre la compra de unos cueros para taburetes. Se cree que la determinación de Edelmira obedeció a que Hipólito la dejó y se casó con otra mujer. Otra versión dice que Hipólito no hacía buenas ausencias de la reputación que disfruta Edelmira en la comarca.—ARMANDO MACHADO, Corresponsal.

LAS INSCRIPCIONES EN EL TERMINO DE P. DEL RIO

PINAR DEL RIO, diciembre 12. DIARIO. Habana.—Hsta anoche había inscriptos en etse término municipal 30,101 electores. No trasmito detalles de los demás términos, como tampoco de algunos barrios de Pinar, porque hasta mañana no llegarán del campo los enumeradores.—GUILLERMO RODRIGUEZ, Corresponsal.

IMPORTANTES ACUERDOS LA JUNTA CATEQUISTICA DIOCESANA DE LA HABANA

El día 23 de noviembre celebró la Junta Catequística Diocesana, reunión extraordinaria bajo la presidencia de Monseñor Guillermo González Arocha. Asistieron como vocales los RR. PP. Belarmino García Feito, Evelio Díaz, Hilario Chaurrondo, Serafín Ajuria y Sor Concepción Crespo. Como invitados de título de presidentes de comisiones para el concurso catequístico, el R. P. Felipe Rey de Castro, por la Agrupación Católica Universitaria; la vicepresidenta de las Hijas de María de Reina; y la secretaria; la presidenta de las Hijas de María de la Inmaculada, y el presidente diocesano de la Federación de la Juventud Católica Cubana.

Los asuntos de la orden del día son la organización de la Comunión Infantil y del Concurso Catequístico.

La Comunión Infantil

El día 23 se celebrará en todos los catecismos, y colegios una Comunión por la paz universal. Los catecismos que señalen la Junta Catequística irán a comulgar a la Santa Iglesia Catedral, en la que predicará el excelentísimo señor Arzobispo. La organización de esta Comunión corresponde a la Agrupación Católica Universitaria. Los niños de los colegios comulgarán en sus capillas respectivas y los niños de los catecismos en las parroquias correspondientes o en sus iglesias. En todas las iglesias deberá recitarse la oración por la paz universal que el Excmo. Señor Arzobispo publicará en esta ocasión.

Concurso Catequístico

Se fija oficialmente el día 21, miércoles, para celebrar el Concurso Catequístico. La Comisión de recursos informa de los donativos que se han recibido hasta ahora para premios. La Comisión de Propaganda del Concurso, informa el entusiasmo que es grande por el concurso en general. Se han presentado setenta concursantes. Se suscitan varias dificultades sobre el modo de organizar el Concurso, y el costo del transporte de los niños concursantes. Se encomienda al R. P. Ajuria, vocal técnico, que estudie dichas dificultades y proponga a la Junta Catequística un programa completo para la celebración del Concurso. Se acuerda celebrar dos actos: uno por la mañana y de examen de todos los concursantes; y otro por la tarde de carácter público.

En este acto público se examinarán los concursantes que hayan tenido la graduación máxima. Y se adjudicarán los premios. El Catecismo a cuyo niño se adjudica el primer premio, recibirá la bandera del Catecismo hasta el próximo Concurso. Se acuerdo enviar a cada párroco, normas precisas y completas sobre el modo de celebrar el Concurso Parroquial o de eliminación.

NIÑOS MATRICULADOS EN LOS CATECISMOS HASTA EL 26 DE OCTUBRE PASADO

DEL CONCURSO CATEQUISTICO DIOCESANO

Niños matriculados en los Catecismos hasta el 26 de Octubre de 1938.

La Anunciata, 750.
Parroquia del Cerro: 154 niños y 327 niñas.
Purísimo Corazón de María: 128 niños y niñas.
Catecismo del Asilo Menocal: 30 niñas.
Santa Rosalía: 170 niñas.
Parroquia del Pilar: 130 niñas y 50 niños.
Servicio Doméstico: 50 niñas y 40 niños.
Parroquia de Jesús del Monte: 70 niños y 60 niñas.
Padres Pasionistas: 240 niñas y niños.
Catecismo de las Madres Pasionistas: 120 niñas y niños
La Mambisa: 210 niñas y niños:
La Milagrosa, Santos Suárez: 200 niñas y niños.
Parroquia de Paula: 200 niñas y niños.
Capilla de Nuestra Sra. del Sagrado Corazón: 200 niñas y niños.
Pueblo del Calvario: 70 niñas y niños.
Institución Inclán: 150 niñas y niños del Catecismo.
Barrio de Arroyo Apolo Capilla de La Caridad: 343 niñas y 110 niños.
Barrio de Arroyo Naranjo: 130 niñas y 75 niños.
Convento de las Esclavas: 234 niñas
Colegio Lawton (Luyanó): 122 niñas y niños.
Sagrada Familia (Luyanó): 105 niños y niñas. Catecismo.
Parroquia del Vedado: 240 niñas y niños.
Dominicas Americanas: 65 niños y niñas del Catecismo gratuito.
Colegio Teresiano: 223 niñas y niños. Del Catecismo gratuito.
San Juan de Letrán: 200 niñas y niños.
Pan con Timba: 300 niñas y niños.
Carmelo: 80 niños y 30 niñas.
Iglesia del P. Reginaldo: 80 niños y 180 niñas.
Parroquia del Cristo: 70 niñas y 40 niños.
Iglesia de la Merced: 200 niñas y 150 niños.
Parroquia del Espíritu Santo: 143 niñas y niños.
Parroquia de la Catedral: 200 niñas y niños.
Parroquia del Angel: 30 niños, menores de 9 años y 100 de 9 a 15. 180 niñas mayores de 9 años y 30 menores de 9 parroquia de La Caridad: 30 niños 34 niñas, menores de 9 años y 53 niños; 95 niños mayores.
Las Reparadoras: 75 niños y 175 niñas.
Escuelas Dominicales de Reina: 1,695 niñas y niños.
Catecismo de Las Ursulinas: 70 niñas.
Parroquia del P. Spirali: 240 niñas y niños.
Parroquia de San Nicolás: 100 niñas y niños.
Parroquia de Jesús María: 110 niñas y niños.
Parroquia de Monserrate: 30 niños y 96 niñas
Parroquia del Carmen: 37 niños menores de 9 años, 75 de 9 a 14 años; 176 niñas menores de 9 años, 420 de 9 a 14 años y 5 de 15.
Las Yaguas: 100 niños y niñas.
Parroquia de Guanabacoa: 638 niños y niñas.
Iglesia de PP. Franciscanos, Guanabacoa: 309 niños y niñas.
Catecismo Isla de Pinos, ciudad, 200.
Santa Cruz de Jerusalén, 80 niños.
Parroquia de Marianao: 1.300 niños.
Iglesia de San Francisco: 1220 niños.
Convento de Santa Clara: 110 niños.
Parroquia de Casa Blanca: 170 niños.
Tiscornia: 500
San Antonio de Río Blanco 45 primera categoría y 126 segunda categoría.
Caraballo: 45 primera categoría y 108 segunda categoría.
Gibacoa: 16 primera categoría y 48 seguinda categoría
Santa María del Rosario: 52 primera categoría y 80 segunda categoría.
Parroquia de Quivicán: 150 niños.
Parroquia de Campo Florido: 250 niños.
Parroquia de Bejucal: 80 niños.
Parroquia de Guara: 315 niños.
Parroquia de Managua: 53 niñas y 48 niños.
Parroquia de San Antonio de los Baños: 300 niños.
Parroquia de Santiago de las Vegas: 45 niños y 37 niñas.
Guatao y Orientación Infantil: 300 niños.
Catalina de Güines: 80 niños.
Faltan por contestar algunas parroquias.

Anuncios Clasificados de Ultima Hora

Más ANUNCIOS CLASIFICADOS de ULTIMA HORA en la página 21

Más ANUNCIOS CLASIFICADOS de ULTIMA HORA en la página 21

PROFECIONALES

1 ABOGADOS Y NOTARIOS.

DIVORCIOS

Muy rápidos a plazos cómodos, en toda la República. Cubanos yextranjeros, desde $20.00. Matrimonios. Concordia 172 y Manrique. Dr. Angel Fernández.

CONSULTORIO MERCANTIL

Quirúrgico. Dr. Luis Bermúdez, consultas para pobres de 8 a 10 a. m. mutualizables de 10 a 12 m. Particular de 8 am. a 8 pm. $5,00. Escobar 518 entre Zanja y Salud Telf. U-1288.

3 DRES. EN MEDICINA

DR. J. LYON
(De la Universidad de París))

Especialista en la curación radical de las hemorroides, sin dolor ni operación. Consultas diarias, de 1 a 3. Consulado 29, altos, esquina Genios.

5 DENTISTAS

DOCTOR HERNANDEZ CALZADILLA Cura dientes flojos. Piorrea, Extracciones sin dolor, gas. Arreglo rápidamente puentes y planchas. Ortodoncia. Radiografías. Trabajos modernos. Consultas hasta diez noche. Concordia 12, bajos. Teléfono A-7537.

COMPRAS

9 CASAS

COMPRO CASAS LUYANO, REPARtos Rosalía, Juanelo y Jacomino; mampostería y madera trato directo con los dueños San Lázaro 682 Tel. U-1802, esquina Belascoaín, Manuel Llenín, propietario.

17 MUEBLES Y PRENDAS

M-7084 COMPRO MUEBLES MAquinas coser y escribir; objetos de arte; lámparas; pianos; porcelanas; libros; cuadros; alfombras, maletas; antigüedades; neveras y ropa. Acudo en seguida. Telf. M-7084.

A-9003. COMPRO MUEBLES TOdas clases, oficinas, todo objetos abte, máquinas coser, sillones barberías, pianos, mamparas, lámparas, cajas de hierro, camas, pupitres, contadoras, todo lo que vendan. A-9003.

Arrendamientos

A-1 FINCAS RUSTICAS-URBANAS

TRASPASO UNA CASA 9 HABITAciones toda alquilada, deja ganancias y paga poco alquiler por enfermedad de dueña. Informan San Lázaro 662 bajos, entre Gervasio y Belascoaín.

VENTAS

48 CASAS

GANGA: $2.200.00 VENDO LA CASA esquina Arnao y Gonzalo, Santa Amalia, compuesta de casa familia y local con bodega, todo mampostería, moderna. Vale doble. Teléf. M-2938.

NO COMPRE, FABRIQUE SU CAsa. Gana lo que otro gana. Valdés fabrica casa desde 2|4 $1.600 hasta 6|5 $4.000. 2 patios, 2 baños marcos de caoba X-2571. A5-0332. Reina 108 de 3 a 4.

CERRO, CALLE SALVADOR, VENdo casa moderna compuesta de portal, sala, 3|4, baño, cocina y patio. Precio $2,550.00. Informan Quintana e Hijo, Chacón 203, Teléfono M-8182.

AMPLIACION DE ALMENDARES

$3.000.00, vendo casa moderna, compuesta de jardín, sala, hall, 3|4, baño intercalado, comedor, cocina, y traspatio. Se dan facilidades de pago. Informan: Quintana e Hijo, Chacón 203 M-8182.

VENDO SANTOS SUAREZ UNA casa nueva; jardín;; portal sala; comedor, 2 cuartos, baño intercalado, cocina; a media cuadra guaguas: 3.500 pesos. Fonts, San Lázaro 1007, altos. U-1393

CORRALES 2 PLANTAS $3.700; ESbar pegada Neptuno 2 plantas moderna $8.000; Esquina 6x18 con establecimiento renta $60: $6.250. Marcial Rodríguez. Marte y Belona Telf. M-4806

VEDADO: $4,650

Techos monolíticos. Jardín; portal; sala; dos habitaciones; baño completo de lo mejor, entre 12 y Paseo próxima 23. Gerardo Mauriz M-7596. Metropolitana 538.

VEDADO: VENDO EN LO MEJOR del Vedado, 2 casas con su terreno que mide 16x40 metros, todo en $11.500 fíjese qué ganga, urge. Fariñas. Teléfono A-6625. Empedrado 30.

¡APROVECHE! HABANA CASAS DE $1.000 $2.000: Víbora mampostería nueva, sala, dos cuartos, comedor al fondo, baño, buen patio $1.250. Santos Suárez, monísima desocupada $1.950. Casita monolítica cerca «Stadium Tropical $1.400. Solares «La Sierra» baratísimos. Hipoteca tomo $2,500; o menos s|c casa nueva «Parque Fraternidad» (urge) I-5343.

49 SOLARES

ENSANCHE DE LA HABANA, VENdo parcela sombra 10.32x47.79 varas, rodeado buenas residencias. Precio situación. Guillermo del Monte. Habana 264. M-2474.

EN MIRAMAR

Se vende en la calle 30, casi esquina a Tercera Avenida, una parcela de 16.06 varas de frente por 29.48 de fondo equivalentes a 473.44 varas cuadradas. Situación inmejorable, calle ancha, terreno nivelado, cimentación perfecta. Precio de la parcela: $2.000.00. Para informes Telfs: A-2155 A-2156 y FO-1005.

VEDADO: VENDO UN SOLAR CAlle C. pegado a 29; llano; mide 14 por 50; precio $7.500. Fariñas. Teléfono A-6625.

SOLARES EN GANGA. FRENTE LInea estación playas Almendares 12x50, $1.70 vara. Calle Estrella antes llegar Infanta 10x35 $7.50 vara. Marcial Rodríguez, Marte y Belona. M-4806.

CALZADA DE LA CEIBA A MArianao vendo o alquilo, terreno con 54 varas de frente por 40 de fondo, propio para industria, casas de apartamentos o comercios. Precio en venta a $3.00 vara. Informa su dueño M-8182. Chacón 203 bajos.

BUEN RETIRO, AVE. DE COLUMbia vendo solar de 17x40 acera de sombra, media cuadra Calzada Real. Precio a $3.50. Infrma su dueño FO-2188 y M-8182.

VENTAS

49 SOLARES

AMPLIACION ALMENDARES

Calle 22 amplia avenida vendo esquian y centro baratísima; solar completo 12x46 brisa cercado mampostería $2,25 vara. Esquin apequeña 22x23 fraile $2.50 vara; parcela pequeña sombra 12x23 a $2.50 vara; solar completo brisa 12x45 a $1.75 vara. Informa Ramón Rodríguez. Telf M-6543.

ALMENDARES

Calle C frente al Parque Japonés vendo solar cercado mampostería más alto que la acera 10x47.17 se da barato pues urge vender. Informa: Ramón Rodríguez. Telf. M-6543.

AMPLIACION DE ALMENDARES

a $1.90 vara, vendo solar de 14x47 calle Ave. 8o. entre 9 y 10 acera de la brisa. Más informes. Su dueño FO-2188, de 1 a 2 y 8 a 10 pm.

VENDO FINCA DE 203.000 MEtros situada próximo al Cano y Arroyo Arenas, precio a 10 centavos metro. Más informes. Quintana e Hijo, Chacón 203. M-8182.

50 FINCAS RUSTICAS

CEIBA DEL AGUA, VENDO FINCA

1 1|2 cabaliería toda cerca de piedras, tierra de primera, gran casa de madera, teja y pisos de mosaicos, muchos árboles frutales, de todas clases. Precio $4.800.00. Informan Quintana e Hijo, Chacón 203 M-8182.

PROVINCIA DE CAMAGUEY, VENdo finca próxima al Ingenio de 100 cabaiierías. Precio de oportunidad. Informan Quintana e Hijo, Chacón 203, M-8182.

FINCA FRENTE CARRETERA CENtral, 29 caballerías Matanzas $450 caballería; Güines 32 caballerías de ganado cerdos, frutos menores: 12.000 pesos. Marcial Rodríguez. Marte y Belona. M-4806

SAN JOSE DE LAS LAJAS. CON frente a Carretera Central, vendo tres caballerías de terreno, buenas para caña y cultivos. Informa: G. del Monte. Habana 264. M-2474.

ARROYO ARENAS. VENDO FINQUItas recreo, todas frente a carretera y casa recién fabricada, bonita y cómoda. Venga a ver el nuevo plano fabricación. Facilidades pago. G. del Monte. Habana 264. M-2474.

SE VENDE UNA FINCA EN EL LItoral de la Bahía, propia para muelles, almacenes o arsenal y también para cualquier grande industria. Comunicación por carretera y ferrocarril. Para informes: Emilio García. Telf. A-7992.

VENDO UNA FINCA DE 2 CABAllerías tierra de 1ra. cañera y frutos menores, zona de Güines a Melena del Sur, frente Carretera, con casa. Precio: tres mil pesos. Teléfono Fariñas. A-6625.

VENDO UNA FINCA DE 2 CAllerías en la Carretera de Punta Brava a Santa Fe, tierra de 1a. casa mampostería; mucha agua; árboles frutales; toda sembrada. Precio único $8.000. Fariñas Telf. A-6625.

51 ESTABLECIMIENTOS

SE VENDE UN CAFE-LECHERIA EN el mejor punto de la Habana, buen contrato y alquiler ocho pesos, por no poderla atender su dueño. Informa: Sr. Roberto, Escobar No. 525 esquina a Salud. No corredores.

VERDADEROS NEGOCIOS

Barra con fonda pegada a los muelles, $2.500; Café Lechería moderno en calzada: $1,300; Lujoso restaurant calle Obispo: $900; Vidriera tabacos calle comercial: $600; Garage y accesorios antigua Habana: $800; Bodeguita productos del país: $550; Informes: Teniente Rey y Villegas, Vidriera Café Alfredo.

VENTA Y COMPRA

Bodegas, Cantinas Cafés, Panaderías y otros establecimientos. San Lázaro 682 U-1802 Pegado a Belascoaín Llenín.

SE VENDE UNA SASTRERIA Y CAmisería punto céntrico de la Habana con treinta años de establecida; muy acreditada; para más informes: Telf. A5-4381 de 9 a 12 a. m.

53 AUTOMOVILES-ACCESORIOS

VENDO STUDEBAKER 35, SEIS CIlindros radio, compleeamente nuevo, al contado o a plazos, sin intereses en el dinero. Véala hasta las 12 m. Virtudes entre Prado y Consulado Garage.

BUICK Y OAKLAND DEL 29 CErrados, 4 puertas, 6 ventanas 6 cilindros, gomas nuevas, buienos de pintura. Buick $150.00; Oakland: $90.00. Amistad 306, Benito Cruz.

SE VENDA UN CAMION MACK DE 3 1|2 tone'adas en perfecto estado de funcionamiento. Informan en Casa Clementes Huertos, Concha No. 356 esquina a Justicia. Luyanó.

REGALO DE PASCUAS: SE VENDE Cuña Ford tipo comercial de cuatro cilindros en perfectas condiciones muy barata. Véase Tostadero «El Oriental», Concha No. 964. Luyanó. Frente al «Relámpago».

FORD DE DOS PUERTAS, DE 1932. lo vendo en 250, facilidades de pago. sin carro en cambio. Agencia Ford de Marianao FO-9240|

SEDAN REPARTO FORD DE 1934, propio para panadería, tintorería, cigarros, en buenas condiciones de mecánica, gomas y acabado de pintar; tiene chapa y seguro. Se admite carro en cambio y un año para pagarlo. Agencia Ford de Marianao. FO-9200 y FO-9240.

PRECIOSO CONVERTIBLE FORD de 1937, con radio y baúl, vestidura de piel legítima gomas especiales, pintura acabado perla, como nuevo; se da con poca entrada y resto a 15 meses, Aldrey F-2139.

FORD DE CUATRO PUERTAS, DE 1935. Se vende. Está bueno de mecánica, vestidura y pintura. Carvajal S. A. FO-9220 y FO-9240.

CAMION FORD DE 1935, CON CASEta de fábrica, dobles gomas y muelles auxiliares con carrocería, listo pa ra trabajar. Se vende con poca entrada y resto a un año. Agencia Ford de Marianao. FO-9220 y FO-9240.

CUPE ROAMER TERMINADO DE pintar 1932 bien reparado buenas gomas, cornetas eléctricas. Se vende con facilidades y poca entrada Carvajal FO-9220 y FO-9240.

VENDO FORD 34, 4 PUERTAS RAdio. Chevrolet 34, 4 puertas. Radio Philco puesto en su automóvil $25.00. Vea estas gangas 23 entre 12 y 14 garage. P. por Cecilio.

56 MUEBLES Y PRENDAS

PARA UNA CASA DE MODAS VENdo un juego de salón, fino, de caoba, vitrina de tres cuerpos con espejos y dos escapartes con espejos. Todo muy barato. Animas 410, bajos, entre Galiano y San Nicolás.

VENTAS

56 MUEBLES Y PRENDAS

TRAJE DE CHAQUET EN $8. Concordia 664 entre Oquendo y Soledad. Sastrería.

VENDO BARATISIMO REGIO JUEgo cuarto cedro 3 cuerpos, con tiradores chifforrober; otro (comedor caoba, regalo lámparas, sillones portal; todo nuevo, muy barato. Escobar 256 Neptuno y Concordia.

FAMILIA VENDE PRECIOSO CUARto caoba moderno 3 cuerpos, con tiradores finísimos $125; comedor estilo bargueño; recibidor; $35 lámpara madera $25. Living room. Salud 262 Escobar y Lealtad.

POR EMBARCAR VENDESE precioso cuarto caoba moderno, butacón tiradores largos, regio comedor Renacimiento y juego sala, espejo, baratísimo, moderno. 124 Santiago y Marqués González.

FAMILIA VENDE LUJOSO gabinete moderno; onda corta; nevera porcelana; preciosa cocina de porcelana, marca Coper, todo muy barato. urge venta. Salud y Lealtad.

GRAN OPORTUNIDAD SE VENDE una nevera eléctrica tamaño. Se da barata. Para verla Perseverancia Monserrate. O-Reilly y Monserrate. Preguntar por Félix.

JUEGO CUARTO MODERNO, lunas y bastidor nuevos; cuerpos; menos de $32.00; mueble, $10.00; por pronto embarque. tios No. 74 entre San Nicolás y

UN ESCAPARATE DE CEDRO con dos lunas viseladas; librero, $4; sillón, $1; una hierro, $2; una mesa de noche; una cómoda $5. Informan bajos.

TRAJES DE CABALLERO

Surtido completo, se liquidan tes y detallamos por lo que comprador, se liquidan en este no pierda oportunidad; damos dades; pase por «LA COMPETIDORA» Gloria 68, al 520, esquina Indio. Teléfono A-6827. G. Arango y Cía.

LIQUIDAMOS

Toda la existencia en este muebles finos y corrientes, ropa yas, muebles, lámparas, radios, ras, cuadros, máquina coser y bir, equipajes y muchos objetos pueden interesar; una visita a COMPETIDORA» y se convencerá mos facilidades, Gloria 68 al 520. léfono A-6827. G. Arango y Cía. en C.

REALIZACION PRE-BALANCE

Liquidamos más de 200 lámparas de todos estilos y al alcance de cualquier bolsillo. 100 cuadros óleo a mo quiera, Alfombras, panoplias, objetos arte, artículos para regalos en general. No pierda oportunidad.

LA PREDILECTA
San Rafael 803 y 805 casi esquina Oquendo. Teléfono U-2530

60 INSTRUMENTOS DE MUSICA

PIANO CHICKERING SE VENDE casi regalado por embarcar. Informan: F-3311. Calle 27 No. 601 esquina D, Vedado.

PARA NAVIDAD DEBE TENER directamente su piano, también se pl;éndido como regalo. Llame al I-5430 Peters Sanson solucionará problema.

LIQUIDACION PRE-BALANCE

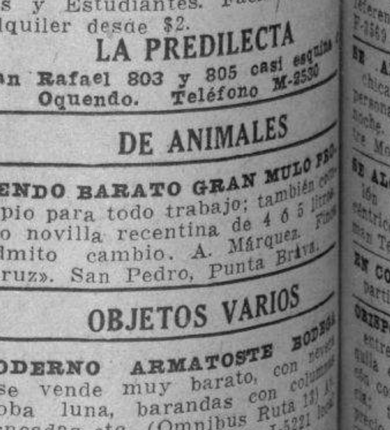

Liquidamos más de 100 pianos de cola y verticales, precios nunca vistos de famosas marcas Europeas y Americanas, propios para profesionales y Estudiantes. Facilidades de pago. Alquiler desde $2.

LA PREDILECTA
San Rafael 803 y 805 casi esquina Oquendo. Teléfono M-2530

61 DE ANIMALES

VENDO BARATO GRAN MULO PROpio para todo trabajo; también compro novilla recentina de 4 ó 5 litros. Admito cambio. A. Márquez. Finca «Cruz». San Pedro, Punta Brava.

62 OBJETOS VARIOS

MODERNO ARMATOSTE BODEGA se vende muy barato, con nevera caoba luna, barandas con columnas torneadas etc. (Omnibus Ruta 21) Los Pinos y Oeste. Telf. I-5221 1-A Martínez.

Dinero-Hipotecas.

64 OFERTAS

TOMO $1.000 PRIMERA HIPOTECA Pago el 10 de interés sobre casa mampostería moderna que vale $6.000 y renta 75 pesos al mes. Informan Teléfono M-2632.

PARA LAS DAMAS

70 INTERES PARA LAS DAMAS

MODISTA DE ALTA COSTURA QUE acaba de llegar del extranjero corta, pía y dibuja modelos desde $2.50. Zanja a suelo. Galiano 511 esquina a Zanja, altos. Telf. A5-5391

ENSEÑANZAS

75 PROFESORAS-PROFESORES

ESTUDIOS. BAILES MODERNOS

Tomasín. Positivamente enseño en una práctica Son; Paso-doble; Vals; Blues; Fox; Tangos; Clases todos los días de 9 a. m. a 11 p. m. Clases a Domicilio. San Nicolás 1008 (moderno) de Gloria y Misión, 2 cuadras de Monte.

77 ACADEMIAS

ACADEMIA DE IDIOMAS ROBERTS Malecón 353. Telf. M-2124 «Desea usted aprender inglés? Compre el «Inglés todo Roberts. Se recomienda por sí solo. Distinción. Eficiencia. Garantía. Cuarta edición: $2.00.

M.E.C.D. 2016

ANUNCIOS CLASIFICADOS DE ULTIMA HORA

ALQUILERES

HOTELES

79

HOTEL MIRAMAR EL MAS TRANquilo y donde mejor se come. Tenemos habitaciones co baño privado desde $50 dos personas. Precios especiales a familias numerosas. Prado 2 esquina a Malecón A5-3692

80 CASAS DE HUESPEDES

ANIMAS 559 ENTRE PERSEVERANcia y Campanario se alquila un hermoso apartamento propio para Dentista o médico; en la misma una habitación con su baño; comida exquisita. Telf. A-6785.

CASA DE HUESPEDES: GALIANO, 455, entre San José y Barcelona. Fije su residencia en esta céntrica casa; habitaciones cómodas, excelente comida. Sólo moral absoluta. M-7380.

HUESPEDES ALQUILO HABITAción espléndida amueblada des $10 lugar céntrico pueden comer si lo desean. Prado 359 altos de Partagás.

81 CASAS de COMIDAS

COMIDA DE CASA PARTICULAR; sirvo cantinas por 40, 50, 60 y 80 centavos y un peso diario por quincena o mes se rebaja; se da postre San Francisco 262 bajos Telf. U-2670 pagos adelantados.

82 APARTAMENTOS

SANTOS SUAREZ, 72 (MODERNO) entre Dolores y San Indalecio. Magníficos apartamentos para familias; se cambian referencias. Precios: $16, $20 y $22. No se muce sin verlos. Diríjase al encargado. Departamento 10.

OFICINAS

OFICINA POR UNOS CENTAVOS DIARIOS

Departamento privado. Salón de espera. Teléfono. Telefonista. Inserción en la Guía con su nombre etc. No pierda tiempo. Cuba 209. Empedrado y O-Reilly.

83 DEPARTAMENTOS

ATENCION SE ALQUILA UN DEpartamento balcón 2 calles Concordia 56.

MURALLA 256 ENTRE AGUIAR Y Habana, amplio departamento compuesto de 3 habitaciones, frescas claras en la azotea; no falta nunca agua.

NEPTUNO 162, ALTOS, FRENTE AL Cine Encanto, Departamento de dos habitaciones, servicio privado, balcón calle. Excelente presentación, pocos inquilinos. Tranquilidad y moralidad absolutas. Hay teléfono.

EN SUAREZ 109 ENTRE GLORIA Y Apodaca, se alquila bonito departamento con baño en la azotea y también una habitación en el piso principal. Casa moderna. Se toman referencias.

SE ALQUILAN DEPARTAMENTOS grandes para familia, profesionales o comercio; se dividen en la forma que quieran, con servicios sanitarios independientes; precio económico, plan ta baja Obrapía 158, entre Mercaderes y San Ignacio. Informan en la misma. Teléfono M-3702.

ALQUILA A FAMILIA SIN NIÑOS departamento de sala; habitación; baño agua; vista calle; Monte 12 esquina Zulueta. Otro en Habana 461 esquina Lamparilla. Son casas de orden, buen aspecto.

84 HABITACIONES

EN LUJOSA RESIDENCIA SE ALquila una habitación a matrimonio o jóvenes estudiantes en L No. 256, bajos, entre 17 y 19, a cuatro cuadras de la Universidad. Se cambian referencias.

NEPTUNO 357, 2do. PISO ENTRE Galiano y San Nicolás, familia alquila moderna habitación baño anexo no falta agua; balcón calle; muy ventilada. Se cambian referencias.

SE ALQUILA UNA HABITACION A persona sola, entrada independiente, Calle Primera entre 14 y 16 reparto Almendares.

ALQUILO HABITACION FRESCA Y amueblada a matrimonio sin niños o personas solas, con limpieza. Campanario, 412 casi esquina a San Rafael, 1er. piso; gana $15. Tel. M-1271.

MURALLA 55 ALTOS ANTIGUO 31 moderno, entre Habana y Compostela se alquila una espléndida habitación con balcón a la calle propia para matrimonio o corta familia. Hay luz y teléfono, casa de moralidad.

SE ALQUILA, MAGNIFICA HABItación agua caliente y fría en baño, comida inmejorable, precio módico. Calle 17 No. 256 entre J. e I. Teléfono: F-1637.

CASA DE FAMILIA ALQUILA HAbitación a hombres solos o matrimonio sin niños. Agua fría y caliente. Monte 412 (22 antiguo) 2o piso, entre Aguila y Angeles.

VEDADO, LINEA ESQUINA 6, (CAsa con palmas) Familia honorable, alquila hermosísima habitación con baño propia 3 o 4 personas. Esquina fresca. Todo servicio. Cambiamos referencias. Hay garage F-5632 y F-1569

SE ALQUILA UNA HABITACION física para matrimonio solo o dos personas hay agua y teléfono día y noche. Informes: Aguila 759 bajos entre Monte y Corrales.

SE ALQUILA UN ESPLENDIDO SAlón para consulta médica, punto céntrico y de mucho tránsito. Informan Telf. A-8714. Dr. Sánchez.

EN CONCORDIA 151, BAJOS, CASA particular se alquila una habitación.

OBISPO 364, ALTOS MODERNOS, entre Habana y Compostela: Se alquila espléndida habitación con balcón con o sin muebles, toda asistencia, tiene lavabo; hay calentador; precio razonable.

SE ALQUILA HABITACION GRANde, lavabo agua corriente, hombre solo, matrimonio, único inquilino. Campanario No. 306 (bajos) entre Neptuno y San Miguel. Hay teléfono.

ALQUILO DOS HABITACIONES JUNtas altas con vista calle independientes y cocina; a señoras; matrimonio de absoluta moralidad. Pido referencias. Virtudes 503 altos, único inquilino.

AVENIDA DE LAS MISIONES, MONserrate 15 altos, se alquila una habitación interior comodidades en la misma; otra en la azotea y una cocina para tren de cantinas a matrimonio o familia de mucha moralidad.

NAVES-LOCALES

SE ALQUILA PARA COMERCIO O industria el hermoso local bajo de Cuba Nro. 62 frente al Anfiteatro. Informa Teléfono F-5817

87 HABANA

SE ALQUILA: SAN LAZARO Y Hospital No. 1002, casa de sala; comedor; dos habitaciones; baño y cocina. Informes U-5858.

ALQUILO MARQUES GONZALEZ, 408, 1o. Piso altos, sala, recibidor, dos habitaciones, comedor al fondo, baño intercalado, cocina. Ferretería Belascoaín y San Rafael. U-5371.

ALQUILERES

87 HABANA

AGUILA 915, BAJOS ENTRE MISION y Esperanza, muy amplia; 4 cuartos y 1 de criados, con doble servicios; sale y saleta; precio $40. Su dueña: Escobar 52, altos. Teléf. U-2885.

LEALTAD 109, BAJOS, ENTRE ANImas y Lagunas: Sala, comedor, tres cuartos, baño cocina cuarto y servicios de criados, gran patio, claros y ventilados. Teléfono A-9024.

SAN JOSE, 1.168 ENTRE INFANTA y Basarrate. Sala, comedor, 3 cuartos, servicios dobles, cocina pantry, criados y patio. Agua siempre. Informes: F-5385. $40.00 con fondo.

ALQUILO COMODO SEGUNDO PISO alto Progreso 161 entre Villegas y Aguacate, inmediato National City Bank. Verse de dos a cuatro. U-1946.

ALQUILO EN EDIFICIO TROCADEro 255, esquina Amistad; Sala, comedor, 2 habitaciones, baño intercalado, cocina, despensa, lavadero. Informes en azotea. Teléfono M-6453.

SAN LAZARO 309. ENTRE GALIAno y San Nicolás. Primer piso. Con recibidor; sala; 3 habitaciones; baño intercalado, comedor al fondo. Cocina, servicio de criados y patio. Llave en los bajos. Telf. A-6428. Raúl Rodríguez.

SE ALQUILA CARLOS III 1151, ESQ. Montoro bajos. Con sala, comedor; 4|4; dos baños intercalados. Hall; cocinaá garage 1|4 y S. S. criados. Informan U-1370.

SE ALQUILA ESCOBAR 570 BAjos, entre Salud y Reina con zaguán; sala; 5 cuartos; baño; comedor; cocina y servicio de criados. Informan en los altos.

ALQUILO ESPLENDIDA CASA 25 Nro. 104 entre Infanta y Espada, fernte al Nash. sala; comedor tres cuartos, baño completo intercalado. Llave bodega. Informes F-2500

BAJOS MODERNOS AL PRECIO DE UN CUARTO EN UNA CIUDADELA

Alquilo bajos independientes a 10 minutos Parque Central, mampostería, cielo raso y piso mosaicos; agua abundante, sala cuarto, baño cocina y patio: $13. Otros bajos sala, 2 cuartos: $17.00. Calle de Justicia esquina a Arango. Una cuadra Calzada Concha. Informan bodega.

ESTEVEZ 15 A MEDIA CUADRA DE Monte, se alquila un bonito segundo piso, sala dos habitaciones, baño intercalado, comedor, cocina; agua impulsada. Abierto de 2 a 5.

ALQUILO MODERNA PLANTA BAja de Consulado 110 entre Refugio y Colón. Informan en la misma de 9.30 a 5 p.m. En la misma se venden dos cocinas de gas y dos calentadores.

SE ALQUILAN LAS CASAS XIFRES y Estrella Nro. 54 con sala, comedor, dos cuartos, cuarto de baño, cocina. Alquiler: $25. Informan por el teléfono FO-3542

CONSULADO 9, CASI ESQUINA A Prado. Se alquila excelente y moderno piso alto con tod oconfort. Recibidor. sala; hall: comedor: dos cuartos; baño intercalado completo; cuarto y servicio de criados. Hay elevador. Informa en la misma el Conserje.

MONSERRATE ESQUINA A PROgreso. Se alquila e lsexto piso. Recibidor; sala; comedor; dos cuartos; con closets; baño intercalado lujoso. Servicios de criados. Informa el Conserje.

ALQUILO MODERNOS BAJOS
Aguila No. 207 acabados fabricar compuesto de sala; saleta; dos habitaciones; baño intercalado comedor al fondo y cocina gas. Informan Animas No. 263 «La Protectora».

SE ALQUILA LA CASA CALLE Aguacate 112 bajos entre Progreso y Empedrado. sala, comedor y 3 cuartos baño completo y cocina. Informan en la misma.

ANIMAS 955, BAJOS
Entre Oquendo y Soledad, alquilo bajos casa moderna, sala; comedor y cuatro cuartos; con baño intercalado; la llave en la misma U-1346

SE ALQUILAN: CALLE 16 No. 53 ENtre 9 y 11, Vedado, Casas de sala; comedor: dos habitaciones; baño; cocina; cuarto y servicio de criados. Llaves en las mismas. Informes Telf U-5858

SE ALQUILAN: 27 DE NOVIEMBRE Nos. 59 y 61 apartamentos de sala; comedor; dos habitaciones; baño intercalado; cocina. Llaves en los mismos, informes U-5858.

SE ALQUILA: CARLOS III Y XIFRE 901, 2do. piso casa Muñiz, muy fresca, muy barata para familia de gusto, 9 piezas abundante agua. Llave bodega. Teléfono U-6665.

SE ALQUILA: HOSPITAL No. 257, entre San Lázaro y Jovellar, casa de sala; recibidor; tres habitaciones; baño intercalado, comedor, cocina, cuarto criados. Informes U-5858.

SE ALQUILA: OQUENDO No. 358 entre San Rafael y San José, apartamento de dos habitaciones con luz desde $13.00. Llaves en los mismos. Informes U-2208.

ALQUILA FRANCO 11 PRIMER PIso. entre Carlos III y Estrella, sala; saleta; comedor; cocina; cuatro habitaciones y baño intercalado. Informan: Campanario No. 1002. M-1420.

LUCENA 255 ENTRE NEPTUNO Y San Miguel altos, se alquila casa moderna con sala; gabinete; tres cuartos; baño intercalado completo; comedor al fondo; cocina de gas o carbón servicio de criados; galería de cristales y cuarto en la azotea; agua abundante. Llaves en Lucena 262. Fraga de 1 a 4 $37.00.

LEALTAD, 772, BAJOS. SE ALQUIla una casita moderna con sala, comedor, dos habitaciones yservicios; agua abundante; la llave en la misma de 9 a 11. Teléfono M-5008.

SE ALQUILAN LOS ALTOS DE ENrique Villuendas, 462 (o Concordia) entre Gervasio y Belascoaín; con cinco habitaciones. Informan en la misma y en el Teléfono F-3424.

ALQUILO CASA UNA PLANTA: DEsagüe, 161 moderno: Sala, comedor, 2 cuartos, baño, patio, cocina; 25 pesos; llave Desagüe 155 moderno; casi esquina Oquendo.

PERSEVERANCIA 210, BAJOS ENtre Virtudes y Concordia: Sala, comedor, dos habitaciones. Precio $32. Llaves en frente No. 207. Informan F. No. 410, esquina 19, Vedado.

ALQUILO MODERNO 2do. PISO ALto Neptuno No. 630 entre Escobar y Gervasio. Tiene terraza, sala, recibidor, 3 habitaciones, baño intercalado, comedor, cocina, cuarto y servicios de criados. Llave bajos. Informes: Empedrado 415.

ALQUILO MODERNO PISO BAJO EN Animas No. 1.012 entre Aramburo y Soledad con sala, comedor, 3 habitaciones baño y cocina; llaves en Aramburo No. 107.

CAMPANARIO 211, BAJOS, ENTRE Virtudes y Concordia; zaguán, recibidor, sala, seis habitaciones, baño, comedor, cocina, servicio criados y patio. Altos: dos habitaciones. The Trust Co. of Cuba. Obispo 257. M-6917

ANIMAS 459, BAJOS, ENTRE MANrique y San Nicolás, propia para laboratorio o consutorio: Zaguán, sala, recibidor, comedor, cinco habitaciones, baño, cocina, local en el patio, cuarto desahogo; cuarto y servicio criados. The Trust Co. of Cuba, Obispo 257. M-6917.

BENJUMEDA 309 ALTOS ENTRE Subirana y Arbol Seco. Sala, saleta, dos habitaciones, comedor, baño, cocina y terraza al fondo. La llave en los bajos.

ALQUILERES

87 HABANA

$25.00 ALQUILO CALLE 21 BAJOS, entre Espada y Hospital: sala, comedor; 3 cuartos; baño; cocina. Llave altos. Telf. F-6779.

ALQUILO CASA PLANTA BAJA DE sala grande; tres habitaciones; grandes; comedor y demás servicios moderno; agua caliente en ducha; bañadera y videl; gabinete con luna biselada acabada de reconstruir y pintar con esmerado gusto. Hospital 615 entre San José y Valle.

GERVASIO Nº. 368 ENTRE SAN RAfael y San Miguel se alquila el 2do piso sala; saleta; 3 habitaciones; baño completo y cocina; informan en la misma.

88 VEDADO

VEDADO. CALLE NUEVE No. 310, entre H é I. Se alquilan hermosos, frescos altos. Informa encargado en los mismos.

SE ALQUILAN BARATOS LOS MOdernos altos de la casa calle 8 No. 518 entre 21 y 23, Vedado. Informan en la misma de 2 a 6 p.m. o Teléfono F-3489.

FOR RENT: FURNISHED FIRST floor upstairs, modern house, in Ave. Menocal No. 202, corner Jovellar, composed of sala, 4 bedrooms, luxurious baths, diningroom, pantry, gasstove, electric refrigeration, interior patio, servants quarters with private bath and garage on ground. Price $150. Information: Mr. Beers, Phone M-7730

HERMOSOS ALTOS, 17 ENTRE A y B. No. 658, recibidor, sala, 5 habitaciones, 2 baños intercalados, closet, comedor, pantry, cocina, cuartos y servicios criados; garage. Informan los bajos. Teléfono F-6812.

VEDADO 25 ESQUINA A 8 ALTOS No. 1114. Sala; saleta; comedor; dos baños; cocina; baño y servicio de criados. Informes A-9140.

SE ALQUILA LA CASA AMUEBLAda 17 No. 111 entre L y M, con portal; sala; hall; 4 cuartos y dos de criados; gran comedor; salón español y patio; garage. Informan en la misma.

VEDADO. CALLE VEINTISIETE (ANtigua) veinticinco (moderna) No. 11, e|. Marina y Hornos. Se alquila casa moderna, con tres habitaciones; sala; recibidor; baño intercalado; cocina, patio y servicio de criados. Informan: Habana 464 Telf. A-9619.

VEDADO FRENTE AL TENNIS Club Quinta 770 bajos entre 10 y 12, jardín; portal; sala; comedor; cuatro habitaciones; cocina; patio y servicios criados. Ventilada. Ultimo precio $34.00. F-5592 M-3515.

SE ALQUILA: MAZON 207 ENTRE Valle y Zapata, casas de sala; comedor; tres habitaciones; baño y cocina. Llaves en las mismas. Informes U-5858.

ALQUILO ALTOS CASA No. 911 ENtre Paseo y A: Terraza, sala, saleta, tres habitaciones, baño intercalado, servicios criados, agua abundante. $45.00. Informan la misma. A-6222.

VEDADO: ALQUILO CASA BAJOS Calle 17 entre I y J: 3 cuartos, baño intercalado, sala, comedor, servicio criados; la llave e informes en la casa esquina Villa Angelina.

13 NUM. 105, ENTRE L y M: VEDAdo: Sala, saleta, tres cuartos, comedor, baño completo, baño y cuarto de criados. Informan: M-2181.

$40.00 ONCE No. 107 ENTRE L y M altos, sala; saleta; comedor; cinco habitaciones; baño completo, cocina; cuarto y servicio. Puede verse de 2 a 5 p. m. Informes M-6801.

VEDADO CALLE VEINTISIETE (ANtigua) Veinticinco (moderna) número 11, entre Marina y Hornos. Se alquila casa moderna, con tres habitaciones, sala, recibidor, baño intercalado cocina, patio y servicio de criados. Informan: Habana 464. Teléfono A-9619.

89 CERRO-PALATINO

VENDO: EN EL CERRO. PEDROSO núm. 55, esquina a Cruz del Padre, casa fabricada. Sala, dos cuartos, cocina, cuarto de baño completo, patio. Dueño Teléfono FO-3449. Ramón Pérez. $2.500.

SE ALQUILA PIÑERA 160 CASI ESquina a la Calzada del Cerro: Sala, comedor, cuatro cuartos, cocina, servicios, patio y escalera a la azotea. Precio, $22. Informan Calzada del Cerro No. 1.575. Tintorería. Teléf A-9669.

CALZADA DE PALATINO No. 23
antiguo y 219 moderno; se alquilan altos por la calle Osma; compuestos de sala; comedor; hall; cuatro habitaciones; baño y cocina También se alquilan bajos por frente a Palatino; compuesto de jardín; portal, sala, comedor, tres habitaciones, baño y cocina. Precio de ambos $25.00. Informa el encargado.

90 MARIANAO-REPARTOS

LA SIERRA: 15 CASI ESQ. A 8 SE alquila acabada de fabricar, moderna casa. Jardín, sala, hall, tres habitaciones, bañoñ intercalado, cocina garage y cuarto de criado. Para verla de 2 a 5. Informan: U-5691.

SE ALQUILA EN LA SIERRA CAsa amueblada 4|4, 2 baños, garage etc. Informes FO-9087 de 8 a 12 a. m.

TERCERA 65 ENTRE 16 Y 18 ALmendares: portal; sala; dos cuartos tet. Telf. F-7148

MARIANAO: SE ALQUILA SAN CElestino 14 casa esquina con portal; sala; tres habitacionesg randes; baño y demás confort. Precio $20.00 para verla preguntar por Emilio.

EN MIRAMAR

Se alquila hermoso chalet de dos plantas, en la calle 10 entre Avenidas Primera y Tercera. En los bajos tiene living-room; comedor; cocina; etc. así como garage y cuarto y baño de criados. En los altos 3 hermosas habitaciones, con los baños de colores, closet en cada habitación y todas las comodidades, lujo y confort de una residencia moderna. Debe ser vista para apreciar las condiciones excepcionales de esta casa. Informes: Teléfonos: A-2155, A-2156 o FO-1005. La llave en la misma.

ALTURAS ALMENDARES: AVE. ALmendares entre Tropical y Paz, próxima a terminarse. Alquila casa lujosa. Bajos: Vestíbulo, livingroom, comedor, baño auxiliar, despensa, cocina; cuarto criados y chofer, garage. Altos: 3 habitaciones, closets, baño colores, pantry. Patio y árboles frutales. Informes: F-6875.

REPARTO ALMENDARES, MANZAna Curva Montalvo con carros y ómnibus, se alquila chalet «Villa Pilar», con 1.000 varas terreno; sala, 4 cuartos, baño moderno intercalado, comedor, cocina, pantry, cuarto alto de criado, garage, cuarto baño de criado, terraza, jardines, gallineros; se venden crías finas de gallinas; hay un perro fino policía. Informan en la misma o en M-3702.

91 JESUS DEL MONTE-VIBORA

CORREA No. 65.. $50: PORTAL, SAla, saleta, cuatro cuartos, comedor, baño, cocina, dos cuartos de criados; patio y garage. Informan Teléfono F-7115; la llave al lado.

ALQUILO SAN FRANCISCO 8 ESquina Diez Octubre, altos modernos, tres cuartos baño color, otro interior dos cuartos baño color, agua abundante llave informes bajos panadería.

ALQUILERES

91 JESUS DEL MONTE-VIBORA

$28.00: SAN FRANCISCO NUMERO 314; sala, comedor, tres cuartos, baño, patio y traspatio. Informes: Bufete de Arellano. M-3936.

ALQUILO 34 PESOS EN LO MEJOR de la Víbora, Luz 64, esquina San Luis, dos cuadras de la Calzada, modernos y frescos altos, compuestos de espléndida terraza cerrada como celosías, sala, recibidor, tres amplias habitaciones, comedor, lujoso baño completo, amplia cocina de carbón y gas, cuarto y servicios de criados. Informes en los bajos.

CORTINA 57, SANTOS SUAREZ, ENtre Lacret y Luis Estévez alquilo altos interior entrada independiente. Informes allí.

ALQUILO AVE. DIEZ DE OCTUBRE Nro. 401 (moderno)) esquina a Luyanó casa con sala, comedor, tres habitaciones, servicios completos. Llaves en los altos. Informes: M-3198

SE ALQUILA CHALET INDEPENdiente, de dos plantas. 5 habitaciones, sala, recibidor, comedor, cuartos de criados, garage y gran patio. D-Strampes y Patrocinio, Reparto Mendoza, Víbora, Telfs. I-6303. I-3123.

VIBORA: ALQUILO UN CHALECITO con garage, jardín, portal, sala, hall, 3|4 baño intercalado, cocina, calentador, lavadero, frutales. Gervasio Sánchez. Teléfono I-3666.

CORTINA 266 ALTOS, ENTRE SANta Catalina y Milagros se alquilan muy cómodos, ventlados y agua abundante. Media cuadra de tranvías y ómnibus; 25 pesos.

ALQUILO LIBERTAD 160 ENTRE Concejal Veiga y O-Farrill, portal, sala, 3|4, baño intercalado, comedor al fondo cocina y patio. Precio $25. Llave en el 164.

92 SANTOS SUAREZ-MENDOZA

SE ALQUILA CASITA SAN MARIAno No. 414, Pasaje Letra G; Strampes y Figueroa. M-2150 y M-7499; para verla de 1 a 4.

ALQUILO ALTOS SANTA IRENE 174 esquina Flores: Sala, saleta, 5|4; otro la azotea, baño intercalado, comedor, cocina, cuarto y servicio criados. Informan bajos, Barbería.

ALQUILO CASA SAN BERNARDINO entre San Julio y Paz. Sala; cuatro cuartos; baño intercalado; saleta; comedor; Precio 34 pesos la llave en la misma de 9 a 11 y de 2 a 5 tarde. Telf. M-9161.

93 LUYANO

LUYANO: SE ALQUILA MATIAS INfanzón 556. Informan la misma: Portal, sala, 2 cuartos y baño intercalado.

FABRICA 356 Y 358 ENTRE MUNIcipio y Arango. Sala comedor, dos habitaciones, baño, cocina y patio. La llave en Arango 370; 23 pesos.

94 LAWTON-BATISTA

$13 PRECIOSA CASA INTERIOR, INdependiente, parte chalet Villa Rosa. Recibidor dos habitaciones; cocina, baño, extenso patio frutales. Agua abundante. Quince 312 entre Dolores y Tejar. A-9151.

SE SOLICITAN

101 PERDIDAS

PERDIDA

Se ha extraviado una pulsera de platino flexible, de brillantes con siete perlas. Se supone perdida en el Cine Riviera o en el trayecto de A entre 11 y 13, al indicado Cine o en el del referido Cine al Café Kasalta, Miramar. Se gratificará generosamente a quien la entregue o dé noticias de su hallazgo a Teléfonos A-9539 y M-7571. Oficios, 104, esquina a Lamparilla. Departamento 312.

PERDIDA

de un pasaporte japonés. No. 0341740. Se gratificará a la persona que lo entregue en el Hotel Saratoga.

102 AGENCIAS-COLOCACIONES

LA MATANCERA A-7740

Servimos para cualquier parte de la Habana y Repartos servidumbre de ambos sexos del país o extranjeros, con referencias. Servicio rápido. Sol 465 entre Egido y Villegas.

«LA HABANERA» U-1880

Neptuno y Espada. Contamos con numeroso personal de confianza, blanco y de color; extranjeros y del país, cocineras, criadas; manejadoras; mensajeros; cocineros; criados; choferes. U-1880. Personal por horas.

103 CRIADAS-CRIADOS

SE SOLICITA ESPAÑOLA CON REferencias para criada de mano, en la calle K No. 362, altos, entre 19 y 21. Sueldo $15 y uniformes.

SE SOCILITA UNA CRIADA DE mano que tenga referencias; sueldo $12 y uniformes. Calle 30 entre 3o. y 5a. Ave., Reparto Miramar.

SE SOLICITA CRIADA PENINSUlar que entiende de cocina, corta familia. San Mariano 11, esquina a Párraga, Víbora. $15.

104 COCINERAS Y COCINEROS

SOLICITO COCINERA ESPAÑOLA, cocine bien, de mediana edad, persona ágil, sana y limpia. Cocina chica, sueldo quince pesos. Traer referencias. Si no reúne esas condiciones, no moleste. Teléfono X-1292. Destilería Habana. Reparto Batista.

SOLICITO CRIADA DE COLOR PAra una señora, solo tiene que hacer almuerzo; ha de dormir en colocación. Sueldo $8. Ave. de Acosta No. 64, Víbora, después de la una p. m.

SE SOLICITA UNA COCINERA, DE 35 a 40 años, blenca, que sepa cocinar bien, ayudar a la limpieza y dormir.. San Nicolás 313 entre Neptuno y San Miguel.

SOLICITASE BUENA COCINERA que tenga referencias. Casa matrimonio. Dormir colocación 13 No. 1159 entre 16 y 18 Vedado.

105 MANEJADORAS

SE SOLICITA UNA BUENA MANEJAdora para una niña de un año, que tenga experiencia con los niños y que traiga referencias. Perseverancia 160 2o. piso entre Virtudes y Animas.

109 COSTURERAS y MODISTAS

EN PRADO 208 BAJOS: SE SOLICItan buenas oficialas para costura. Si no han trabajado en buenos talleres, no se presenten.

113 OPERARIOS y APRENDICES

SE SOLICITAN 2 APRENDIZAS QUE hayan trabajado en talleres, requisito indispensable y algo adelantadas para confección de vestidos a la medida. (de 8 a 10 a. m.) San Lázaro 455 altos Perseverancia y Campanario.

114 AGENTES-VENDEDORES

SE SOLICITAN PERSONAS ENERgicas, educadas, de buena apariencia para trabajar, en zonas protegidas, especialidad de éxito. O-Reilly No. 409. De 5 a 6 p. m.

Más ANUNCIOS CLASIFICADOS de ULTIMA HORA en la página VEINTE

SE SOLICITAN

116 SOCIOS

SOLICITO UN HOMBRE O MUJER que tenga $50 y quiera trabajar para interesarlo en un negocio ya planteado. También puede visitarme aun que no tenga dinero. Le indicaré el camino para buscarlo. Llinás 151 esquina M. González Habana.

SE SOLICITA SOCIO (MUJER U hombre))para negocio de productos de belleza ya en marcha. Pequeña inversión necesaria. Fácil de atender vea al señor Sosa. Lealtad 612 altos Telf. A-8123.

117 SOLICITUDES VARIAS

NECESITO DOS MUJERES JOVEnes para dependientas y otra que entienda algo de contabilidad. También necesito un camarero; un jardinero; un chauffeur y un criado, sueldo: $30. Compostela 362, Agencia.

UN MATRIMONIO ESPAÑOL DESEA Eencontrar casa d e inquilinato o de huéspedes para encargados; no tienen pretensiones; tiene garantía y recomendaciones. Informan Frutería El Aguila pregutar por Amor o al teléfono M-4251 Aguila y Neptuno.

ENFERMERA GRADUADA CON VArios años de experiencia y tiempo disponible para atender casos particulares, ofrece sus servicios de 8 a.m. a 8 p m. Inyecciones a domicilio. Avisos Prado 111, altos. Telf. M-7183.

SE SOLICITAN DOS O TRES PERsonas de buen aspecto y bien relacionadas en el comercio industria para un trabajo cómodo y lucrativo, se paga sueldo y comisión. Informes: Infanta 204, 4to. piso izquierda, entre San Lázaro y Jovellar. Exclusivamente de 6 a 7 tarde.

SE OFRECEN

118 CRIADAS-CRIADOS

SE OFRECE UNA CRIADA DE MAno, de color, para criada de cuarto, comedor, tiene buena presencia para criada de comedor y con buena referencias. Informan: F-3921.

SE DESEA COLOCAR UNA ESPAñola de criada de mano; sale a los repartos, tiene referencias. I-7252.

SE DESEA COLOCAR UNA ESPAÑOla de mediana edad para estar al cuidado de una señora o para cuartos. Tiene referencias. Teléfono M-2042.

SE DESEA COLOCAR UNA MUCHAcha española para limpiar o cocinar corta familia; dormir fuera. Teléfono M-4535.

DESEA COLOCARSE ESPAÑOLA PAra el servicio de manos o habitaciones, sabe trabajar y tiene referencias y desea casa seria. Teléfono F-2666.

DESEA COLOCARSE BUEN CRIADO de mano joven español muy trabajador y muy práctico entodo cumplimiento, tiene muy buenas recomendaciones de donde ha trabajado tres años y dos en otra; sabe servir bien la mesa a la rusa, ha estado con muy buenas familias; está acostumbrado en todo esmerado servicio . .Informan: Teléfono A-9854.

SE OFRECE ESPAÑOLA PARA CRIAda de mano, cuartos o comedor; sabe servir; tiene referencias. Teléfono XO-1276.

SE DESEA COLOCAR UNA MUCHAcha joven de color para criada de mano o de cuarto; lava y plancha ropa fina; prefiere el Vedado; sueldo 15 pesos. Preguntar por Lucía. Teléfono F-6108.

SE OFRECE UNA JOVEN PARA criada de mano, o cuartos; es formal y sabe sus obligaciones; desea buen trato; va a los repartos; duerme en la colocación. Teléfono F-5407.

SE DESEA COLOCAR UNA MUCHAcha española para cuartos o comedor, tiene referencias. Telef. F1-6761.

DESEA COLOCARSE JOVEN ESPAñol de sirviente en casa particular; sabe servir toda clase de mesa y tiene buenas referencias; llamar al Teléfono F-3357, exclusivamente hasta las dos p. m.

DESEA COLOCARSE UNA MUCHAcha española de criada de mano lleva tiemp en el país; no importa también familia americana; tiene referencias. Teléfono U-6698.

DESEA COLOCARSE UNA JOVEN española para criada de manos o para habitaciones; es trabajadora y formal, desea casa de moralidad: tiene carta de donde trabajó. Teléf. M-4328.

DESEA COLOCARSE JOVEN ESPAñola para cuartos o comedor desea casa estable; buen sueldo; es trabajadora y respetuosa; tiene referencias. Teléfono U-2289.

SE DESEA COLOCAR UNA JOVEN blanca, para limpiar o manejar niño sólo, prefiere casa de moralidad, no importa reparto. Teléfono M-1177.

DESEA COLOCARSE UNA SEÑORA española, para criada de mano o cocinar y limpiar, duerme fuera, tiene referencias. Informes: I-3736.

SE OFRECE SRA. FINA, MEDIANA edad, blanca, para cuartos; borda bien a máquina, cose, zurce; también se coloca por días; va a domicilio a bordar toda clase de bordados: habitaciones; precios sumamente económicos; pruebe y se convencerá. Teléfono FO-3628.

DESEA COLOCARSE UNA JOVEN para criada de mano, cuartos o comedor. Sirve a la rusa, no menos de $15. Va a repartos referencias buenas. Telf. U-6836.

SE OFRECE SIRVIENTE ESPAÑOL fino sirve a la rusa e inglesa: tiene inmejorables referencias de familias cubanas y americanas para más informes llame al Telf. A-9062.

SE OFRECE SIRVIENTE FINO DE mesa tiene inmejorables referencias pues ha servido en las mejores casas de la sociedad cubana y americana. Sirve a la Rusa y a la inglesa y francesa no se coloca menos de 30 pesos. Telf. A-9235 y FO-7594. Español.

SE OFRECE MUCHACHA ESPAÑOla, para criada de mano o para cocinar y limpiar si es matrimonio solo; tiene referencias. Informan Telf F-5526

SE DESEA COLOCAR UNA JOVEN española para cuartos o comedor también sabe lavar y planchar ropa fina; es muy formal y trabajadora: tiene muy buenas referencias. y desea casa de moralidad. Telf. FO-2750.

UNA SIRVIENTA DE COLOR Y DE mediana edad y acostumbrada a servir desea colocarse para cocinar o limpiar; no duerme en la colocación. Telf I-6239

JOVEN BLANCA DEL PAIS PREsentable con buenas referencias y formal en su trabajo ofrécese como criada de manos o cuartos. Informan: FO-1077.

SE OFRECE UN BUEN CRIADO DE mano español, fino y muy práctico en todo servicio; sirve muy bien la mesa a la rusa; es formal y trabajador con muy buenas referencias de familias distinguidas. Telf. A-9854.

JOVEN BLANCO DEL PAIS CUMplidor y trabajador, desea colocarse de criado de mano, mozo de limpieza, pinche de cocina etc. Tiene referencias y nopretensiones. Informes: al FO-1077

SE OFRECE UNA BUENA CRIADA de color, fina y cumplidora con referencias para cuartos o comedor; Aguila 759 esquina a Monte M-1149.

SE OFRECE CRIADO ESPAÑOL A casa particular; práctico en todo lo que requiere un servicio fino. Sabé hacer cocteles. Tiene inmejorables referencias de familias conocidas. Informes: Telf. A-9795

SE OFRECEN

118 CRIADAS-CRIADOS

SE DESEA COLOCAR UNA ESPAÑOla de criada de cuartos con referencias. Teléfono F-6195.

PRIMER CRIADO VALET, MUY práctico en todo fino servicio alto, finos modernos con referencias de familias distinguidas, ofrece sus servicios. Telf. A-9795

SE DESEA COLOCAR UNA JOVEN española para criada de cuartos o comedor, sabe servir a la rusa buenas referencias; tiene buena presencia. S. Nicolás 1051 (bodega).)

SE DESEA COLOCAR PARA CRIAda de manos en casa de moralidad una muchacha del campo. Informes Telf. A-8003. Llame de 7 a 2 pm.

DESEA COLOCARSE ESPAÑOLA PAra cuartos o criada de manos; es trabajadora y sabe trabajar; lleva tiempo en el país; tiene referencias de casas donde trabajó y desea casa de moralidad; no se coloca menos de 15 pesos. F1-6652.

SE OFRECE UN BUEN CRIADO ESpañol de servicio fino de comedor y yuda de cámara con buenas referencias de casas conocidas donde ha trabajado. Informan Telf. M-1152.

SE DESEA COLOCAR UNA MUCHAcha para limpiar; no duerme en la colocación F-2567.

SE DESEA COLOCAR UNA MUJER joven de color para cocinar y hace algo de limpieza; es trabajadora y formal y tiene buenas referencias. Telf. U-7071.

SE OFRECE CRIADA DE MANOS O cuartos muy buena sirvienta; tiene referencias inmejorables; sabe cumplir con su deber y es consciente con su trabajo; para el Vedado se paga el viaje pero va a cualquier lado FO-1906

SE OFRECE UNA MAGNIFICA CRIAda de comedor o de manos o para los cuartos; sabe coser muy bien y cortar o también trabaja de manejadora o por horas. Llave al F-2067.

SE OFRECE ESPAÑOLA FINA Y DE buena presencia para cuartos y costura con magníficas referencias de distinguidas familias. Informan Teléfono A5-2891.

DESEA COLOCARSE JOVEN ESPAñola fina, para criada de cuartos o para el servicio de matrimonio; tiene referencias. Informan: Sol 312, bajos Teléfono M-4726.

SE OFRECE UNA BUENA CRIADA para todo servicio de comedor o para manejadora; tengo buenas referencias; salgo a repartos o fincas. Informes: 23 No. 407 esquina a J. Teléfono F-2524.

DESEA COLOCARSE UNA SEÑORA Española para limpiar o cocinar, no duerme en la colocación. Telf. F-2405.

DESEA COLOCARSE JOVEN ESPAñola de criada de mano o para cuarto y coser, tiene referencias Teléfono M-7524.

DESEA COLOCARSE UNA JOVEN española para cuartos o limpieza o cualquier trabajo por horas, es fina y seria. Telf. M-4726.

DESEA COLOCARSE JOVEN ESPAñola para criada de cuartos o comedor, no le importa ir a los repartos tiene recomendaciones. Telf. F-6253 Calle 13 No. 903 entre 6 y 8 Vedado.

SE DESEA COLOCAR UNA JOVEN española de criada de mano como manejadora o de cuartos; tiene buenas referencias. Teléfono A-9786. Calle Sitios 206.

SE OFRECE UNA SEÑORA ESPAñola de mediana edad para criada de cuartos o atender señora anciana; tiene buenas referencias Teléf F-6116.

SE OFRECE UNA ESPAÑOLA PARA criada de mano, cuarto o comedor es fina y de buena presencia; muy trabajadora. Sale donde se ofrezca; tiene referencias. F-6220.

119 COCINERAS-COCINEROS

SE OFRECE UNA COCINERA REpostera de color, o para criada de mano; sabe lavar ropa fina, con buena presencia; duerme o no en la casa y con buenas referencias. Informan: Teléfono F-3921.

SE OFRECE UNA SEÑORA DE COlor de mediana edad para cocinar: menos de $15, no; con recomendaciones excelentes, no duerme; en la misma una muchacha blanca, del campo, para lavandera, duerme en la colocación. Teléfono FO-1075

UNA BUENA COCINERA DE COLOR 30 años; limpia en su trabajo, desea casa particular, dormir o no; tengo referencias; de 10 pesos en adelante. Teléfono U-1880.

MAESTRO COCINERO DESEA COlocarse: comida muy variada, agradable sazón; especialidad en repostería pastelería, muy aseado y cumplidor. Hombre solo; sale al campo. Informes Teléfono M-4550.

DESEA COLOCARSE UNA ESPAÑOla de cocinera: sabe cocinar bien. Informan: F-6180.

DESEA COLOCARSE UNA SEÑORA de color para cocinar, puede ayudar algunos quehaceres, tiene informes, no duerme en el trabajo; se coloca en Habana o Repartos. Teléfono F-5847.

SE DESEA COLOCAR UNA JOVEN de color para cocinar y limpiar o manejadora. Informan Teléf. M-4238.

UNA BUENA COCINERA DESEA COlocarse con muy buenas referencias de donde ha trabajado; es muy limpia. Informan: M-8519.

SE DESEA COLOCAR UNA JOVEN española para cocinar o para todo, corta familia; tiene referencias. Teléfono F1-6761.

SE DESEA COLOCAR UNA COCINEra repostera de mediana edad. Teléfono F-2405.

SE OFRECE ESPAÑOLA MEDIANA edad de cocinera, tiene referencias; sale al campo si le admiten un niño de 11 años. Teléfono U-1589.

SE DESEA COLOCAR UNA SEÑORA española de mediana edad para cocinar y ayudar a la limpieza cocina a la criolla y a la española. Hace dulces y plaza. Tiene referencias. Teléfono U-6998.

DESEA COLOCARSE UNA JOVEN de color de buena presencia para cocinar sencillo o manejar, duerme o no; es del interior. Hospital No. 163 entre Príncipe y Vapor. Habitación No. 7 preguntar por Sara.

SE DESEA COLOCAR UNA SEÑORA española para cocinar, es limpia y trabajadora sabe cumplir con su obligación; hace dulces no duerme en la colocación; tiene referencias, teléfono F-6005 L entre 21 y 19

COCINERA DEL PAIS CON BUENAS referencias; cumplidora de su deber, desea colocarse con corta familia; también todo el trabajo a matrimonio $12.00 adelante. FO-1077

SE OFRECE BUENA COCINERA DE color limpia y cumplidora; conoce reposteréa, para cocinar sólo o cocinar y limpiar. Salgo a los repartos, duermo en la colocación o fuera según trato. Aguila 749 M-1149.

SE OFRECE UNA PARDA DE MEdiana edad para cocinar y lavar; sabe hacer dulces; con referencias; no duerme; en la misma una de 14 años para limpiar. Telf. M-4050

SE OFRECE UNA SEÑORA PARA cocinar y ayudar a los quehaceres de la casa. Informan en Oficios 356.

SE OFRECE COCINERA Y REPOStera española con referencias, Telf. M-4890 Empedrado 514 entre Cuba y San Ignacio habitación 9

SE OFRECE COCINERO REPOSTEro español para casa particular o colegio o clínica; cocina francesa, española y americana; tiene buenas referencias de familias conocidas; Va al campo; no tiene pretensiones. Informan A-9795

SE OFRECEN

119 COCINERAS-COCINEROS

DESEA COLOCARSE UN JOVEN chino, es maestro experto toda clase de cocina; cocinera repostero; en casa particular; habla bien el español; tiene referencias. U-5388

DESEA COLOCARSE UN MAESTRA cocinero y repostero de color en casa particular, cocina para familias de moralidad y de buen gusto; tiene recomendaciones. Llamar al Telf. F-5355 por Alejandro.

DESEA COLOCARSE UNA EXPERTA cocinera y repostera blanca, en casa particular, cocina sólo y para familia de moralidad y de buen gusto; tiene recomendaciones. Llamar al Teléfono F1-6391 por Luisa.

SE DESEA COLOCAR UNA SEÑORA para cocinar; no duerme en la colocación. Informes al Telf. F-2567.

DESEA COLOCARSE PARA COCInar una joven del país a corta familia; no lavar sabe trabajar; duerme en la colocación. Llame al F-6150; no menos de 15 pesos.

SE OFRECE COCINERA CON MUY buena sazón y excelentes referencias muy limpia y saludable sabe cumplir con sus obligaciones y deberes. Va a donde la lleven. F-3141.

EXPERTA COCINERA DESEA COlocarse; buenas referencias; buen sueldo. Teléfono M-3171.

SE OFRECE COCINERA REPOSTEra, cocina criolla y española; es seria y trabajadora, desea casa respetable; sueldo no menos de $15; ayuda pequeña limpieza Telf. M-4212.

SE DESEA COLOCAR UNA MUCHAcha española; sabe trabajar de todo; es cocinera y repostera; sabe servir mesa a la rusa. Teléfono U-6716

DESEA COLOCARSE UNA JOVEN buena cocinera de buena presencia; buen sueldo. Teléfono F1-6652.

ESPAÑOLA DE MEDIANA EDAD, desea colocarse de cocinera; es repostera, para corta familia; tiene referencias; llamen al Teléfono M-3429. Hace limpieza.

SE OFRECE UNA BUENA COCINEra para cocinar solo o cocinar y ayudar; salgo a repartos y duermo en la colocación o fuera, según trato. 23 No. 407, esquina a J. F-2524.

SE OFRECE ESPAÑOL JOVEN PAra cocinero es repostero, o para jardinero va a los repartos. Sra. Rodríguez, I-3552.

BUEN COCINERO DESEA COLOcarse en casa particular o comercio, jersona seria y de buena carácter, tiene referencias donde trabajó y sabe repostería sin muchas pretensiones. Telf. I-7343.

SE DESEA COLOCAR UNA ESPAÑOla, de mediana edad para cocinar y limpiar, prefiere matrimonio solo y duerme en la colocación; tiene buenas referencias; llame al Teléf. F1-6862.

SE OFRECE UNA MAGNIFICA COcinera repostera de color, para cocinar solo o ayudar algo señora; llame a este Teléfono que se le puede informar sobre la criada que tiene referencias. F-2067.

120 MANEJADORAS

SE OFRECE INGLESA JOVEN DE buena presencia, de manejadora o criada de mano es muy cariñosa con los niños, tiene buenas referencias. M-7730.

MANEJADORA DE COLOR, DE MEdiana edad, con muy buenas referencias; es práctica en niños recién nacidos, no tiene inconveniente de ir fuera. Informan Teléfono M-5056.

SE DESEA COLOCAR SEÑORA ESpañola de mediana edad para manejadora, acostumbrada a manejar o cuidar una señora, conoce la Habana y el Vedado; tiene buenas referencias de familias particulares y conocidas; no tiene inconveniente en salir para el interior. Teléfono U-1411.

SE OFRECE UNA MUCHACHA PAra manejadora o para limpiar por horas; entiende algo de cocina; buena y cumplidora en su obligación y buenas referencias. Informan F-3921.

123 COSTURERAS y MODISTAS

MODISTA: SALGO A COSER POR horas a domicilio; corto por figurín; recibo trabajo en mi casa; muchos años de práctica. Jovellar 267, entre Infanta y N. bajos, Teléfono U-6825.

124 LAVANDERAS-LAVANDEROS

SE DESEA COLOCAR UNA SEÑORA de lavandera en casa particular; tiene recomendaciones. Teléf. F-4391.

SE OFRECE UNA SEÑORA ESPAñola de mediana edad para lavar en casa o fuera o para limpiar por horas; sabe trabapar; llame al Teléfono U-2445.

SE DESEA COLOCAR UNA LAVANdera blanca del país y en la misma una cocinera. Telf. F-2918.

125 CHOFERES

CHOFER MECANICO PRACTICO EN toda clase de autos, desea colocarse en casa particular, buenas referencias pocas pretensiones. Castillo del Servicio 23 , L. Teléfono F-4440.

CHOFER ESPAÑOL DESEA COLOcarse en casa particular, tiene referencias; no tiene pretensiones; preguntar por Pepe. Teléfono M-5122.

SE DESEA COLOCAR UN JOVEN español de chofer en casa particular .10 años práctica. Teléf. F-4177; preguntar por Pepe.

SE OFRECE CHOFER DEL PAIS, para casa particular o camión, tiene referencias. Informes Tel. F-4343.

SE DESEA COLOCAR UN JOVEN de chofer acostumbrado a manejar buenas máquinas tiene buena referencia y cartas de recomendación y no tiene pretensiones. Informes Teléfono: M-5244.

SE DESEA COLOCAR JOVEN BLANco del país, de chofer; tiene 15 años de práctica; tiene buenas referencias. Informan Teléfono I-7225.

SE DESEA COLOCAR UN EXPERTO chofer mecánico español, tiene buenas referencias; no tiene aspiraciones a ganar mucho. Teléfono FO-1120

126 JARDINEROS

JARDINERO ESPAÑOL DESEA COlocarse en casa particular; entiende de semillas y plantas Teléfono FO-7922.

129 OFICINISTAS

SE DESEA COLOCAR UNA JOVEN española para cocinera o ayudar la limpieza; hace dulces; igual duerme fuera que en la colocación, va a repartos; desea casa de moralidad; tiene referencias o para cuartos coser, o de comedor. M-4594

SEÑORA JOVEN DESEA ENCONtrar empleo en oficina. Conocimientos generales; habla inglés. Siu pretensiones. Llamar F1-6911. F-3573. María Isabel.

JOVEN MECANOGRAFA CON COnocimientos de inglés y práctica de oficina, desea colocarse; aceptaría trabajo como dependienta casa de comercio, con buenas referencias. Teléfono A5-3442.

131 OFERTAS VARIAS

SEÑORA DE MEDIANA EDAD, HONrada, sola; con buenas recomendaciones, se ofrece para atender teléfono, en oficinas o administrar casas de huéspedes, acompañar señora sola o viajar; llamar al Teléfono A5-3492 de 8 a 10 de la mañana a Teresa.

ENFERMERO. JOVEN ESPAÑOL SE ofrece para atender enfermo, en casa particular; inmejorables referencias, sin pretensiones. Teléf. F-2722.

PROFESIONALES

1 ABOGADOS Y NOTARIOS

MATRIMONIOS Y DIVORCIOS. — Asuntos judiciales; cobros de cuentas; reclamaciones en general. Manzana de Gómez departamento 555. M-7874

DIVORCIOS; MATRIMONIOS. SIN IR al Juzgado; Declaratorias de herederos; ciudadanías; Administración de bienes, corriendo con las reparaciones, por pequeño costo y toda clase de reclamaciones. X-2571

MATRIMONIOS. ANTE NOTARIO EN su casa. Atención especial miembros fuerzas armadas. Llamenos. Divorcios. Cubanos y extranjeros rápidos. También sólo ante Notario por acuerdo. Declaratorias herederos. Escrituras de todas clases. Bufete y Notaría Metropolitana 438. Telf. M-9335 y F-3352.

BUFETE DEL DOCTOR NILO PICAzo Cossio. Divorcios, desahucios; administración de bienes; reclamaciones mercantiles. Anticipo de gastos. Edificio «La Metropolitana», departamentos 336-337. Telf. M-6031. Consultas diarias 4 a 7 p m

2 PROCURADORES

ME HAGO CARGO DEMANDAS, DIvorcios rápidos, matrimonio notarial, cartas ciudadanía; pasaportes; declaratoria herederos; pensiones; etc. Véame anticipo gastos. Bufete: Alberto Cuervo. Metropolitana 342. O-Reilly y Aguacate M-2808.

3 DRES. EN MEDICINA

DR. J. B. RUIZ

Ex-especialista del Centro Gallego de los hospitales de Filadelfia y New York. Especialista vías urinarias, venérea. sífilis y trastorno sexual. Uretrascopía y Cistoscopía. Consultas de 1 a 3. Trocadero 211 esquina a Crespo.

DR. ALEJANDRO MUXO
VIAS URINARIAS

Especialista de la clínica-hospital «Cuatro de Septiembre» y de la quinta «Covadonga» del Centro Asturiano. Cirugía génito urinaria. Enfermedades venéreas y trastornos sexuales. Consultas diarias de 4 a 7 p. m. Perseverancia 163 entre Animas y Virtudes. Telf. A-7001.

POLICLINICA INTERNACIONAL

Director Dr. David Cabarrocas, San Miguel 462, entre Lealtad y Escobar. Consultas de 11 a 1 y de 5 a 7 p. m. Gratis a los pobres con radioscopias, análisis, diatermia, rayos ultra-violetas; luz alpina; inyecciones; medicinas; aplicación de aparatos de yeso; raspados; curas; operaciones. Tratamiento de tuberculosis con éxito desde la primera semana al desaparecer la fiebre. Turnos de $5.00 a hora fija. Telfs. U-2737: F-4045.

VIAS URINARIAS
EXCLUSIVAMENTE

Tratamiento rápido de las enfermedades de la uretra; próstata; vejiga; riñones etc. IMPOTENCIA en todas sus formas. GENERANDI, COEUNDI, ESPEMATORREA, ESTERILIDAD, POLUCIONES NOCTURNAS etc. Afecciones de SEÑORAS, RESECTOSCOPIA DE LA HIPERTROFIA PROSTATICA. (Método Thompson y McCarthy).

Consultas y reconocimientos gratis de 3 1|2 a 8 de la noche. Consulado 59 altos, entre Genios y Refugio.

INSTITUTO HIGIA
ENFERMEDADES VENEREAS EXCLUSIVAMENTE

Curación rápida y garantizada de gonorrea reciente o antigua, prostatitis, orquitis; artritismo blenorrágico; sífilis; últeras chancrosas; impotencia. Ultimos medicamentos. Método indoloro. Diatermia, fulguraciones. CONSULTAS Y RECONOCIMIENTOS GRATIS de 7 a. m. a 9 p. m. Turnos especiales. Zanja 54, altos, entre Galiano y Rayo Teléfono M-6605.

DR. ANTONIO PITA
Enfermedades Nerviosas y Endocrinas (Exclusivamente))

Desequilibrios vago-simpáticos y glandulares. Psicastenia. Neurastemia. Impotencia y Frigidez sexual y nerviosismo de los órganos en todas sus manifestaciones. Contando con un bien montado Instituto de diagnóstico y Fisioterapia. Consulta previamente concedida: $10.00. Consulta de 1 a 3 p. m.: $5.00. No visita ni da consultas por correo. San Lázaro 67 teléfono A-9292 Habana.

DR. J. GARCIA RIOS

De las Universidades de Barcelona y Habana. Ex-Cirujano Hospital Emergencias y Dependientes. Cirugía General. Ulcera estomacal del duodeno y apendicitis crónica sin operación. Hemorroides; Impotencia; Esterilidad. Aborto habitual. Consulta y reconocimiento $3.00. San Nicolás 514 de 2 a 4 Telf. M-1540.

DR. MARINO RAMOS
Especialista del Hospital Mercedes

Medicina General. Enfermedades de la infancia. Niños retrasados. Consultas Reina 212. de 2 a 7 p. m. M-2107.

CONSULTORIO MEDICO QUIRURGICO
DIRECTOR: Dr. ISIDORO AGOSTIN

Concordia 421. Telf. M-1218. Consultas de 9 a. m. a 9 p. m. Médicos especialistas. Especialidades de señoras. Vías digestivas. Nerviosas. Piel y Sífilis. Vías genito-urinarias. Inyecciones. Servicio de enfermeras. Rayos X. Consultas desde $1.00 a $10.00 por turno rigoroso. Gratis a pobres los jueves. Asistencia a domicilio a cualquier hora. Dentista anexo.

DR. OCTAVIO RIVERO
Asma, tuberculosis, enfermedades pulmonares y alérgicas. (Coriza, urticaria)

Ex asistente Servicio del profesor Saye (Barcelona), ex jefe clínico Dispensario Antituberculoso Municipal. Consultas: lunes, miércoles y viernes, 12 a 2 p. m.; martes, jueves y sábados 9 a 1 p. m. Campanario 209 M-6258.

DR. ROSAL

Sistema nervioso. Corazón. Medicina interna. Consulta diaria de 4 a 6. San Miguel 507, bajos, entre Gervasio y Escobar Telf. U-2342.

GABINETE OBSTETRICO GINECOLOGICO. DR. EVARISTO PEREZ RIVERO

Habana 712 entre Luz y Sol. Consultas diarias de 1 a 5 p. m. Enfermeras especializadas en tratamientos de enfermedades de señoras. Partos, trastornos del período, insuficiencia ovárica. Menopausia. Telf. A-8930.

DR. J. GARCIA RIOS

De las Universidades de Barcelona y Habana. Ex-Cirujano Hospital Emergencias y Dependientes, Cirugía General; Ulcera estomacal y duodeno, hemorroides; Impotencia; Esterilidad; Aborto habitual. Consulta y reconocimiento $3.00. San Nicolás 514 de 1 a 4. M-1540.

DR. A. LABRADOR

Especialidad enfermedades estómago. Intestinos. Flujos crónicos. Venéreos y Sífilis. Corazón; Riñones y Pulmones; inyecciones intravenosas. Se hace toda clase de análisis. Consultas gratis de 8 a 11. Pagos 1 a 3. **Angeles Nro. 7 entre Reina y Estrella A-0801.**

Dr. JOAQUIN PUJOL IZQUIERDO

De las facultades de Medicina de París y de la Habana. Enfermedades del Corazón. Electrocardiografía-ortodiagrafía Consultas: Lunes, miércoles y Viernes de 3 a 6. Calle 9 Nro. 301 esquina a I. Telf. F-7730. Vedado.

DRA. MARIA JULIA DE LARA

Médico cirujano. Clínica privada. Partos, ginecología y Ciruga Plástica. Calzada 710, entre Paseo y A. Telf. F-5008.

SUSCRIBASE Y ANUNCIESE EN EL «DIARIO DE LA MARINA»

I.E.C.D. 2016

PROFESIONALES

3 DRES. EN MEDICINA

DR. FRANCISCO J. DE VELASCO
Corazón, Pulmones, Estómago e intestinos

DR. RUBEN DE VELASCO
Corazón; Pulmones; Enfermedades de los niños. Consulta de 1 a 3. días laborables. Horas especiales, previo aviso. Salud 208 moderno. Telf. M-6068

DR. ALFREDO COMAS
Especialista del Instituto del Cáncer. Enfermedades venéreas, sífilis, impotencia, afecciones de señoras, tumores del útero y pechos. Aplicaciones de Radium. Horas de 2 a 5. Teléfono M-7728. San Nicolás No. 260 entre Neptuno y Concordia. Habana.

DR. JOSE ALFONSO
E especialista del Centro Asturiano: ojos, garganta, nariz y oídos. Consultas mutualizables de 10 a 12 de 2 a 5: $3.00. Turno fijo: $5.00. Operaciones módicas. Monte 386 antiguo, moderno 1120 esquina a San Joaquín. Telf. M-2330.

DR. MESA RAMOS
PIEL, SIFILIS, VENEREO
Impotencia esterilidad, etc. Consultas y tratamientos 8 a 9 a. m. 5 a 7 p .m. Perseverancia 154, bajos, entre Animas y Virtudes.

DR. PEDRO MONTALVO
Medicina General con preferencia Vías Digestivas y Nutrición. Consultas de 3 a 6. Calle 18 Nro. 6 bajos. Teléfono F-5040

5 DENTISTAS

DR. ARMANDO CRUCET
Cirujano dental y oral de la facultad de Pennsylvania y del Garesston Hospital of Oral Sugery, ex profesor de la Moffi Porcelain Dental School de Filadelfia. Tratamiento médico quirúrgico de la piorrea alveolar, dentaduras de porcelana, cordales impactados, Rayos X, diaterma, electro coagulación; Infrarrojo; Alta frecuencia; Rayos Violeta.
Consultas por hora fija
15 y L., Vedado
Telf. F-5153

DR. N. SOTO
DENTISTA
Dentaduras 10 pesos. Puentes 5 pesos; Empastes 1 peso. Reparación de dentaduras y puentes en el día. Cura de encías. Consultas de 8 a. m. a 8 p. m. Domingos de 8 a. m. a 11 a. m. Monte 426 entre Aguila y Angeles.

6 COMADRONAS

COSUELO RUDA
Comadrona ex interna de la casa de Salud «La Balear». Muchos años de práctica. Consultas gratis. S. Lázaro 604 esq. Escobar, altos. Teléfono U-5824

COMPRAS

9 CASAS

COMRRO UNA CASITA BARATA. Pago contado. Informes: Calzada de Güines esquina Ulacia, carnicería, de 7 a 10 y de 3 a 7.

CASA BARATA EN ZONA COMERCIAL e industrial, mucho terreno facilidades. Dueño Sol 470, librería, entre Villegas y Avenida de Bélgica.

COMPRO CASA: LAWTON, SANTOS Suárez, aunque esté mal estado. Pago contado: $2,000 a $2,500. Renqueles, Empedrado 366: M-2634, de 3 a 5; I-4285, de 7 a 8 noche.

DESEO COMPRAR CASA UNA PLAN ta antigua, radio Cuba a Monserrate; Teniente Rey a Empedrado. Precio: de $4.000 a $7.000. Informes: M-4414. María Herrero.

COMPRO CASA 2 PLANTAS, VEDADO o Habana, céntrica, $4.000 a $6.000; $2.000 entrada y resto pagadero mensualidades. No corredores. Negocio serio. Ofertas por escrito a comprador. Clasificado DIARIO DE LA MARINA.

10 SOLARES

COMPRO DIRECTAMENTE DEL dueño parcela de terreno llano por Almendares, de unos 400 metros cuadrados, cuyo precio no exceda de 1,500 pesos. Mederos. Telf. F-7613.

COMPRO CASITAS BARATAS TE- rrenos o finquita. Doy en parte de pago una casa de huéspedes que deja buena utilidad. No soy corredor. Informan Prado Esquina a Malecón Tel. A5-3692.

COMPRAMOS UNA MANZANA, ME- dia manzana, un cuarto manzana, solar esquina, prefiriendo Repartos: Almendares, Sierra, Alturas Columbia también Víbora, Luyanó, etc. Pagamos contado y pagamos comisión. Directo: Marrero, Aguiar 117. Teléfono M-7774.

15 MAQUINARIAS.

Romanas y Transbordadores
Para caña. Compro. Vendo. Pesas almacén. Industrias etc. Railes Ferrocarril; hierro viejo. Maquinaria toda clase. Viajo todo el país. Apartado 1705. Telf. M-6961.

17 MUEBLES Y PRENDAS

CAMAS FAWLE Y SILLONES DE inválidos para operados. Compramos y alquilamos. Compramos toda clase de instrumentos médicos y dentales. Casa Fernández. Neptuno 617, entre Escobar y Gervasio. Telf. U-3322.

M-9136: COMPRO
Máquinas coser; escribir; archivos; cajas hierro; contadoras; divisiones; mamparas; pupitres; oficinas completas; máquinas sumar; calcular; equipajes; objetos arte; cafés y fondas; sillones barberos; barberías completas. Vendo un tostador café de 25 libras. También vendo camión Chevrolet del 37, está nuevo; tengo sillas de Viena de importación para café y fonda. Llame a est acasa M-9136.

COMPRO, VENDO, CAMBIO
Muebles modernos, máquinas de escribir, coser, archivos, burós, cajas contadoras, objetos de arte, joyas y ropa de moda para caballeros, «LA CONFIANZA», Suárez 17, moderno: M-9603.

U-1800: COMPRO MUEBLES
Modernos, antiguos, objetos arte, adornos, neveras, archivos, burós, pianos máquinas escribir, coser y objetos plata, oro, porcelana, vajillas, cuadros. Casas completas. Compro todo. Telf. U-1800.

COMPRO ROPA: U-1510
Compro muebles, objetos de arte; vajilla porcelana o plata; ropas; máquinas coser y escribir; baúles; escritorio; radios. Pago mejor que nadie. Rapidez operación.

COMPRAMOS JOYAS
Antiguas y modernas, con brillantes, zafiros; rubíes y esmeraldas finas; oro; platino; plata y enchapes hasta en pedazos. Objetos de plata; bandejas; juegos de café; cubiertería y otros artículos. Rosarios de oro y plata; con cuentas de perlas; coral; amatistas etc. Pagamos bien. Vamos a domicilio.
CARBALLAL Y HERMANO
San Rafael 618, entre Gervasio y Belascoaín. Telf. U-5744

M-2252: COMPRO
Muebles, máquinas coser; escribir; lámparas; radios; porcelana; marfil; bronce; oro; plata; platino; brillantes; vajillas; cristales; archivos; equipajes. El Corazón de Jesús. Salud 167 entre Manrique y Campanario.

COMPRAS

17 MUEBLES Y PRENDAS

Compramos:
Brillantes, platinos, plata y oro
BAHAMONDE Y COMPAÑIA
Amistad núm. 356
casi esquina a San José

A-6628 COMPRO MUEBLES
De calidad, objetos de arte, joyas, vajillas, antigüedades, máquinas de coser y escribir: radios, alfombras, lámparas finas, equipajes de calidad y todo objeto de valor.
LA REGENCIA, Suárez 18 y 20. Telf. A-6628. Acera del Ten Cent.

U-3143: COMPRO ROPAS
Caballeros y señoras, muebles, máquinas de coser; escribir. Liquido casas completas. Todo lo que quiera vender. Tarbajo los domingos. Voy al campo. Dinero en mano camión en puerta. U-3143.

COMPRO MUEBLES M-7679
Máquinas coser, escribir, oficinas, neveras, lámparas, juego cuarto, comedor, sala; piezas sueltas, cajas caudales, contadoras, vidrieras, cafés y fondas. Pago más que nadie M-7679.

A-7795: COMPA MUEBLES
De todas clases. Pagamos más que nadie. También vendemos, cambiamos y alquilamos. No venda sin antes hacer una llamada. A-7795. Vamos en el acto. «La Honradez», Máximo Gómez 85 (357 moderno).

COMPRO MUEBLES A-9100
Finos, corrientes. Máquinas de coser, escribir, muebles de oficina, neveras y todo lo que venda. Casas completas. Pago más.

18 UTILES DE OFICINA

COMPRO, VENDO
Cajas seguridad, archivos, tarjeteros, escritorios, juegos despacho, máquinas oficina etc. Prestamos dinero. Negocio rápido. Compostela No. 360 entre Obrapía y Lamparilla A-7743.

19 LIBROS E IMPRESOS

COMPRO LIBROS. DICCIONARIOS novelas química etc. también libros de música, traerlos o avisar por correo. Sol 470, librería, entre Avenida de Bélgica y Villegas.

21 INSTRUMENTOS DE MUSICA

COMPRO UN PIANO SANO, SIN comején y que no sea caro. Llame a Manuel Domínguez. Teléfono M-3040 Dragones 52. Habana.

23 OBJETOS VARIOS

COMPRO-VENDO BIDELES, BAÑA- deras, lavabos; inodoros; puertas; persianas; mamparas; divisiones, planchas zinc; tejas escaleras; mosaicos; cañerías piezas sanitarias. Veintitrés 1209 entre 12 y 14. Vedado. F-6764

Arrendamientos

A-1 FINCAS RUSTICAS-URBANAS

ARRIENDO CAFE CANTINA RE- frescos batidos y agua Seltz. Bonito y mucha venta. Navarro. Colón entre Aguila y Crespo (Bufete) de 6 a 8 noche.

ARRIENDO FINQUITA ENTRE LI- sa, Arroyo Arenas y Biltmore. Tiene su casa de mampostería y garage. FO-2503

SE ARRIENDA LA FINCA CONCHI- ta, en el kilómetro 24 de la carretera Central antes de San José de las Lajas. En ella se venden 40 vacas y novillas. Informan en la misma.

REPARACIONES

37 FINCAS RUSTICAS - URBANAS

PROPIETARIOS
Arregle su casa por módico precio: fachadas pintura de aceite y sal en colores. Albañiles, carpintería e instalaciones sanitarias. También fabrico nuevo. Fernández Telf. A-9118

42 MUEBLES Y PRENDAS

EL RENACIMIENTO. TALLER RE- paración muebles, barnizo; doro y arreglo toda clase de muebles, neveras. Hago fundas, cojines y tapicería en general. Garantizo los trabajos. Vives 410. Teléfono A-7724.

MODERNICE SUS MUEBLES. BAR- nizamos a muñeca fina. Tapizamos, esmaltamos, restauramos sus muebles dejándolos modernos. Permuy y Cía. Soledad 615. Telf. U-6052.

GARCIA ESPINOSA. MUEBLERIA
y Tapicería. Tener sus muebles flamantes es sinónimo de prosperidad. Píntelos, Tapícelos. Llámenos. Teléfono U-1424. San Rafael entre Aramburo y Soledad. No cobramos lujo.

REPARACIONES DE MUEBLES
Casa «Coro». Barnizamos toda clase de muebles y tapicería. Especialidad en colores, combinaciones de maderas y chapas. Limpieza de muebles a domicilio. Estrella 27, entre Aguila y Angeles. Telf. M-2127.

¡Repare a tiempo su nevera!
Rionda, Esmaltados por calefacción eléctrica. Infanta 1.059. Telf. U-3968.

VENTAS

48 CASAS

AVENIDA SANTA AMALIA No. 70 esquina Martí se vende una casa sala; 2 cuartos; comedor; cocina y baño. Informan en la misma.

F. MARIN A-7958
Regalo 3.200 pesos hermosa casa moderna a una cuadra Cuba, Teléfono. Reparto Almendares; tranvía y guaguas; portalá sala y saleta espaciosa; tres grandes cuartos; baño intercalado; 2 cuarticos de desahogo; gran cocina; patio; buen puntal; paredes de citarón; muy clara; escalera para la azotea y preparada para altos; lista para mudarse a ella sin tener que gastar en pintura ni arreglos y a la brisa etc. F. Marín, Empedrado 12 hoy 218 casi esquina a Cuba A-7958.

$2.500 casa moderna una cuadra Calzada J. del Monte: portal; sala; dos cuartos; baño completo; comedor y cocina y en Reparto La Sierra dos casas con $1.500 y reconocer cinco de moratoria año 27. F. Marín, Empedrado 12 hoy 218 A-7958.

4 mil pesos y reconocer 8 mil moratoria casa tres plantas próxima a Marina, moderna renta $33; $33 y $30 total $96; es negocio para quien sepa calcular, en Calzada Concha esquina con nave 19x35 m. en $3.500 es ganga. F. Marín Empedrado 22 hoy 218 A-7958.

SANTOS SUAREZ: GANGA FIN DE año. Casita pardín, portal, sala, 2 cuartos, baño, cocina y comedorcito: $1.800. Montalvo: I-4104. Luis Estévez número 558. Santos Suárez.

GANGA: $2.200.00 VENDO LA CASA esquina Armas y Gonzalo, Santa Amalia, compuesta de casa familia y local con bodega, todo mampostería moderna. Vale doble M-2938.

VENTAS

48 CASAS

MIRAMAR
Se venden
CASAS "MISION"
acabadas de construir
CALLE 22 y 3a. Ave.
VEALAS
Constructor: M. García Nava — Desde $9.500.00

ALMENDARES: MONOLITICA, CI- tarón 10 x 47: jardín, portal, sala, 2 cuartos grandes, baño intercalado, comedor al fondo, cocina, patio, entrada automóvil, traspatio frutales: $4.200. Montalvo: I-4104, Luis Estévez 558, Santos Suárez.

$1,300, CASA PORTAL, SALA, SA- leta, tres cuartos, comedor, cocina, servicios, buen patio de mampostería, pisos mosaicos, reparto Columbia, Marianao. Telf. FO-1354. Macías. Dueño: García. Telf. A5-2491.

VENDO: ANIMAS CERCA GALIANO 3 plantas sala; saleta; 3|4; comedor $11.000. Maloja 3 plantas monolítica renta $80. Precio $10.000. Luz cerca Egido 2 plantas moderna, renta $60. Precio $7.500. Campanería, Aguiar 206 M-7785.

VEDADO: CALLE 18 EDIFICIO 3 plantas independientes,(cada planta jardín; portal; sala; hall; 4|4; baño; comedor; garage; 1|4 criado. Renta $150. Precio $22.000. Calle 23 tres plantas monolítica renta $140. Precio $20.000. Campanería, Aguiar 206. Telf. M-7785.

MAGNIFICA INVERSION: VENDO moderno edificio 3 plantas, seis casas. Mide 12 por 19, dos cuadras Calzada Belascoaín. Renta $170.00: 20,000 pesos; otro bien situado, 14 casas, moderno: $50,000. Marrero: M-7774.

¿NECESITA DINERO? ¿QUIERE vender su casa? ¿Desea comprar su residencia? ¿Necesita una finca rústica? ¿Le urge colocar su dinero? Todas estas operaciones las hace al instante Diego Pérez, en Obispo 309: M-6872, interior de «El Gato Negro».

CERCA INFANTA, EDIFICIO ACA- bado construir de 4 lantas, placa monolítica, interiormente jambeado, marcos caoba, puertas cedro, sala, saleta, 4 habitaciones, dos baños intercalados, uno en colores, comedor, despensa, cocina en cada planta. Renta: $190.00. Precio: $22,000, Obispo 307: M-6872.

REINA, ESQUINA FRAILE, UNA Y media planta. Mide 14 por 40: 50,000 pesos; Manrique esquina, 3 plantas modernas: $28,000; Campanario, esquina, 3 plantas, en $25,000; O-Reilly, esquina, 5 plantas. Renta $290.00, en $29,000. Obispo 370: M-6872.

REFUGIO, 2 PLANTAS: $8,000; BA- sarrate, 2 plantas: $7,000; Valle, 2 plantas: $6,000; Cienfuegos, 2 plantas: $8,000; Blanco, 2 plantas: $8,000; Castillo, 2 plantas: 6,500; Animas, 2 plantas: $8,000. Obispo 307: M-6872.

VEDADO: ENTRE LETRAS, 2 PLAN- tas, citarón y monolítica: jardín portal, sala, hall, 5 habitaciones, 2 baños intercalados, comedor, cocina pantry, 2 cuartos y servicios criados, en cada planta, 13.66 por 50: $27,000. Obispo 307: M-6872.

VEDADO: 25 LINDA Y BIEN FA- bricada casa: jardín, portal, sala, 3 habitaciones, baño intercalado, comedor, pantry, cocina, cuarto y servicios criados, garage: $6,500. Obispo 307: M-6872.

MIRAMAR: CERCA SEPTIMA AVE- nida. Chalet 2 plantas lujosamente fabricado. Bajos: jardín, portal, vestíbulo, sala, comedor, pantry, cocina portal al fondo, cuarto y servicio criados, lavadero, garage, cuarto chofer. Altos: terraza, 3 habitaciones, con closets, baño intercalado, interiormente jambeado: $11,000. Obispo 307: M-6872

LA SIERRA: TERCERA, UNA PLAN- ta citarón y monolítica: jardín, portal, sala, 4 habitaciones, hall, baño intercalado, closet, comedor, cocina, cuarto y servicio criados garage: $8,000, Obispo 307. M-6872.

ALTURAS DE ALMENDARES: CHA- let 2 plantas, fabricación primera clase: jardín, portal, sala, recibidor, living room, comedor, pantry, cocina, cuarto y servicio criados, entrada automóvil. Altos: terraza, chacharero, hall, 5 habitaciones, baños intercalados: $14,000.

MRAMAR: GANGA. GANGA. CHA- let 2 plantas lujosamente construido: jardín, portal, porch, sala, recibidor, comedor, comedor de niños, pantry, cocina, 2 cuartos y servicio criados, garage. Altos: terraza, hall, 4 habitaciones, dos baños intercalados marcos caoba y puertas cedro, herraje bronce: $16,000. Obispo 307: M-6872

VIBORA: COLINA 57, UNA CUADRA de la Calzada, dos plantas, citarón y monolítica: sala, galería, 6 habitaciones, 3 baños, uno completo, comedor, cocina, garage y dos naves concreto. Todo esto en $5,500. Obispo 307: M-6872.

PUNTA BRAVA: DOS CASAS MAM- postería y tejas, fabricadas en 1,000 metros terreno. Renta $60.00, en $3,00. Obispo 307: M-6872.

VENDO. VEDADO, UNA CASA, JAR- dín; portal; sala; comedor; 3|4; baño intercalado; patrio y traspatio. Techos monolíticos $6.000.00. Fonts. San Lázaro 1007 altos. U-1393.

$1,350 VENDO CASA MAMPOSTERIA con su escritura y demás gastos en Santa Amalia, portal, jardín, sala, hall, dos cuartos, servicios y traspatio. Verse con sereno parque Santa Amalia.

CASA-QUINTA
Vendo sin estrenar, estilo colonial, Loma del Mazo, calle recién asfaltada, próxima mejores Colegios Víbora: Maristas, Lourdes, Instituto Víbora, construcción primera, carpintería cedro y caoba. Compuesta: gran jardín y patio; portal, sala, comedor, tres habitaciones, lujoso baño intercalado en colores, closets, cuarto y servicio criados y espacio para garage. Véala: Juan Bruno Zayas entre Carmen y Vista Alegre. Informes: A-8382. Precio: $5.500.00.

SANTOS SUAREZ PROXIMO A JUAN Delgado: $5,200, jardín, portal, sala, recibidor, columna escayola, 3 cuartos, baño intercalado, comedor fondo, cuarto y servicio, entrada para auto y traspatio, monolítica y citarón, Moreno: M-7167.

VIBORA: PROXIMO CALZADA: 3,000 pesos: jardín, portal, sala, 3 cuartos, baño intercalado, comedor fondo, cuarto y servicio. Otro de esquina: $2,350, jardín, portal, sala, comedor, 2 cuartos, traspatio. Moreno: M-7167.

SE VENDE: REPARTO ALMENDA- res, calle D. esquina a Fuentes, a una cuadra de la ruta 30 y del tranvía. Preciosa casa modernista, acabada de construir: jardín, portal semicubierto, sala, comedor, linda cocina, patio, garage, lavadero, servicio de chofer. En los altos: cuatro habitaciones, dos baños y terraza. Informan: Telf. F-3429.

$3.000.00 VENDO ESPACIOSA CASA Zequeira 330 oderno, con nueve habitaciones y $2.000. Zequeira 174 moderno sala; saleta; dos cuartos. Más informes M-2938.

VENTAS

48 CASAS

VENDO $875 CASA EN SANTA AMA- lia media cuadra Calzada Arroyo Apolo; portal; sala; dos cuartos; saleta; pasillo y servicios. Estrada Mora. San Juan de Dios 161. Habana.

VENDO CON FACILIDADES, SEIS casas sin estrenar, de 3 y 4 habitaciones, sala, recibidor, comedor hall, garage, cuarto de criados, Avenida Primera entre 9 y 10, Ampliación de Almendares. Márquez: I-6850.

ALVAREZ Y ROJAS
CONSTRUCTORES FO-3137
VEDEMOS
Casas de dos plantas independientes, sin estrenar; muchos detalles de confort, renta asegurada situadas Belascoaín y Clavel, una cuadra de dos importantes secretarías de Despacho, cines y todas las vías comunicación de la Habana por su frente. Véalas todas horas.

ADM. DE BIENES
Si usted quiere que le administren sus bienes y evitarse dificultades con sus inquilinos, pida informes a:
JULIO TEMPRANO VEGA
FO-1450

JOSE B. FERNANDEZ
Inversiones
Obrapía 308 Dto. 6 M-7430 M-1506

CASAS
HABANA
Aguila 3 plantas $14.000. Manrique 2 plantas cerca Reina $11.500 San Miguel 4 plantas cerca Industria $25.000. Refugio 2 plantas cerca Prade $7.500. San Rafael esquina $20.000. Lealtad cerca Concordia $7.200. Angeles para reedificar mide 8x30 $6500. Industria 3 plantas cerca de Refugio $22.000. Campanario cerca de Reina $4.250. y varias más. José B. Fernández, Obrapía 308 M-7430 y M-1506.

VEDADO
Pasaje Crechería $3.200. Línea cerca de Paseo 2 plantas dividida en 4 casas renta $240.00, $24.000. Calle 8 casita monolítica $2.400. K. cerca de Línea 2 plantas independientes $20.000. Calle 8 varias cerca de 23 a $8.000 cada una Calle 19 2 casas una en $8.000 las 2 en $15.000 y varias más.

VEDADO CON MORATORIA
Calle 27 cerca de L. 2 plantas monolítica al frente chalet de 2 plantas al fondo 10 habitaciones independientes $13.000 y reconocer más $10.000 moratoriado. José B. Fernández, Obrapía 308 M-7430 y M-1506.

LA SIERRA Y NICANOR
En Nicanor calle 6 2 plantas independientes $10.500; calle 6 chalet 2 plantas $8.000; calle 20 casita monolítica 3 habitaciones $3.700; La Sierra, calle 5a. cerca Cine Rivoli $10.000; Calle 6 cerca de 5a. $10.000 y varias más. José B. Fernández Obrapía 308 M-7430 y M-1506.

ALMENDARES Y AMPLIACION
Almendares calle Lanuza, cerca de E monolítica $7.000. Ampliación cerca de la calle 12 con jardín; portal; sala; 3 habitaciones y todo lo que necesita una casa de lujo $6.500 y varias más. José B. Fernández, Obrapía 308 M-7430 y M-1506.

MIRAMAR
Calle 14 cerca de 5a. Avenida, en solar completo, jardín; portal; sala; 4|4; recibidor; living-room; vestíbulo; baño intercalado; comedor; cocina; garage y cuarto y servicio de criados. $14.000 y varias más. José B. Fernández Obrapía 308 M-7430 y M-1506.

SANTOS SUAREZ
Santa Irene cerca Calzada, monolítica, 4 habitaciones $5.500; Enamorados esquina fraile residencia a todo lujo $13.500. General Lee 2 casas a todo lujo meses de fabricadas a $5.400. y $5.800 y varias más. José B. Fernández Obrapía 308 M-7430 y M-1506.

VIBORA Y LAWTON
Carmen cerca de la Calzada, jardín; portal; sala; 3 habitaciones y muchas más comodidades $5.600; O-Farrill esquina, residencia a todo lujo: 4 habitaciones en los altos $10.000. Avenida Acosta cerca Calzada $7.000. San Francisco esquina 3 viviendas monolítica $9.000 y varias más. José B. Fernández, Obrapía 308 M-7430 y M-1506.

CERRO
Prensa cerca de la Calzada 2 plantas monolítica $8.500; Calle Cepero cerca de la Iglesia 2 plantas independientes $7.500; Calle Paniagua con 4 habitaciones $2.700 y varias más. José B. Fernández Obrapía 308 M-7430 y M-1506.

SOLARES
HABANA
Carlos III cerca Infanta mide 12x24 Tengo varias casas antiguas propias para reedificar dentro de la Habana de todas las medidas frentes y fondos. José B. Fernández Obrapía 308. M-7430 y M-1506.

TULIPAN A $3.00
A media cuadra de Tulipán y media de Ayestarán propia para Industria mide 56 de frente por 84 de fondo (Total 3.800 varas) Línea Ferrocarril y terreno alto y firme a $3.00 quizá algo más barato. José B. Fernández Obrapía 308 M-7430 y M-1506.

VEDADO
Calle 21 medidas de 13x30 y 27x30 a $14.00 cerca de 12. Calle 21 cerca de 26, 12x37 y 11x37 a $5.00 vara; 8 cerca de Línea 20x50 a $15.00 metro, 6 entre 1a. y 3a. 13.66x50 a $6.00 vara y varias más. José B. Fernández Obrapía 308 M-7430 y M-1506

VEDADO. CALLE 8 a $5.75
Calle 8 cerca de Línea solar de 13.66x50 (683 metros 950 varas) a $5.75 vara, es solar de sombra, tengo otra parcela en Calle 25 de 13x22 a $22.00 metro y varias más. José B. Fernández, Obrapía 308 M-7430 y M-1506.

VEDADO LINEA ESQUINA
Esquina de fraile entre calles de letras con 1.300 metros y una casa fabricada a menos de $25.00 el metro y fabricación. José B. Fernández Obrapía 308 M-7430 y M-1506.

LA SIERRA Y NICANOR
La Sierra Calle 6 esquina mide 26 por 33 a $4.75 tengo varios solares en la calle 1a. de 10x47 a menos de $4.00 Nicanor del Campo calle 6 esquina de 33x37 o parcelas de 15x33 a menos de $6.00 y varias más. José B. Fernández Obrapía 308 M-7430 y M-1506.

MIRAMAR 25 SOLARES
Tengo más de 25 solares entre las calles 1a. y 3a. entre 3a. y 5a. y 5a. y 7a. entre 8 y 10 entre 14 y 16 y varios solares juntos todos a menos de $4.25. José B. Fernández Obrapía 308 M-7430 y M-1506.

SANTOS SUAREZ
Calle Paz entre las calles Santa Emilia y Santos Suárez solar de 573 varas con 4 metros sobre la acera y de sombra; otro en Juan Delgado de esquina frente al Parque y varios más. José B. Fernández Obrapía 308 M-7430 y M-1506.

MARIANAO A $1.60
En Buen Retiro calle Infanta solares de 12x47 a $1.60 otro en Panorama en $1.150.00 todos al lado de la Avenida Columbia, tengo esquina en Steinhart frente al tranvía de sombra a $2.25 y muchos más. José B. Fernández Obrapía 308 M-7430 y M-1506.

PARA INDUSTRIA A $3.00
En el Cerro a media cuadra de Tulipán y media de Ayestarán terreno que mide 56 de frente por 84 de fondo Ferrocarril al lado total de varas 3.800 calle abierta con agua y luz quizá más barato. José B. Fernández Obrapía 308 M-7430 y M-1506.

EN LA CALLE CORREA, VENDO casa que tiene seis metros de frente por 45 de fondo. Consta de jardín, portal, sala, recibidor, tres grandes habitaciones, baño intercalado, saleta de comer al fondo, patio y traspatio. Precio único: $2,750. Informes: J. Delgado en Habana 459. Telf. M-1098.

VENTAS

48 CASAS

CASITAS BARATAS, HABANA. CA- lle Misión con 300 metros: $4,000; calle Hospital, mide 6.50 por 16: 3,800 pesos; calle San Francisco, dos casitas, miden 10.15: $4,500. Marrero. Telf. M-7774.

¡NEGOCIOS! VEDADO, ESQUINA, 2 plantas, muchas posesiones, (doble portal, 6 cuartos, garage), próxima Paseo: $12,500; otra, amplia: $2,600; Almendares Víbora, Luyanó, Habana, casas modernas, baratas: M-6513.
—oOo—

CASA MODERNA, (DOBLE POR- tal, reparto Batista: $2,200; otra, cerca Calzada Jesús del Monte: $1,300; vivienda mampostería (2 cuartos, servicios), inmediata parque Lawton: $600.00; esquina, Luyanó: $1,600: M-6513.

SE VENDE PRECIOSA CASA DE San Lázaro No. 76, entre Vista Alegre y Carmen, a una cuadra de la Calzada de la Víbora, de construcción de primera de gran lujo. Compuesta de portal; sala; saleta corrida; cuatro cuartos, saleta de comedor al fondo; cocinaá servicio de criados; baño intercalado de gran lujo: $6.500. Informa su propietario: Agustín Alvarez Jr. Aguiar 305. Telf. A-7830. Pueden ver la casa de 8 a 11 a. m. y de 1 a 5 y media p. m.

SE VENDE: MARQUES GONZALEZ No. 863 entre Figuras y Benjumeda, preciosa casa construcción de primera de gran lujo: Sala, saleta corrida; cuatro cuartos; baño intercalado; servicio de criados; cocina para gas y carbón; calentador etc. $6.600.00; 130 metros cuadrados de superficie. Informa su propietario Agustín Alvarez Jr., Aguiar No. 305. Telf A-7830 Puede ver la casa de 7 a 11 a. m. y de 1 y media a 5 p. m.

CHALET MODELO
Se vende en Figueroa entre Vista Alegre y Carmen a 3 cuadras del Colegio Maristas, jardín portal, sala; hall; comedor; 3 habitaciones; lujoso baño; pantry; cocina; cuarto y servicio criados. Precio $5.000.

JULIO TEMPRANO VEGA
INVERSIONES
VENDO LAS SIGUIENTES CASAS:
VIBORA
Concepción entre San Lázaro y San Anastasio; sala; recibidor; cuatro habitaciones; comedor; cocina; baño patio y traspatio.

Avenida Diez de Octubre entre Chaple y Luis Estévez, superficie: 640 varas.

Patrocinio esquina a Miguel Párraga.
Jardín; portal; salaá recibidor; seis habitaciones; dos baños; comedor; pantry; cocina despensa; terraza al frente y al fondo; garage dos máquinas; dos habitaciones de criados con su servicio.

Patrocinio entre Avenida Diez de Octubre y Felipe Poey casa de dos bajos.

Felipe Poey entre Patrocinio y O-Farrill.

O-Farrill entre Calzada y Felipe Poey.

JULIO TEMPRANO VEGA
2 ENTRE 3a. Y 5a.
REPARTO MIRAMAR
FO-1450

$2.500 MEJOR PUNTO GUANABA- coa calle adoquinada ómnibus; portal; sala; recibidor; 4 cuartos; comedor fondo; patio; traspatio frutales. pisos mosaico. Informan Virtudes 461 casi esquina Perseverancia.

VENDO CALLE CONCEPCION VIBO- ra, una espaciosa y moderna casa, portal; sala; saleta; 3|4; bajo; comedor; demás servicios; garage; gran traspatio, único precio $3.500. Informes Vallongo. Belascoaín 1157.

ALMENDARES Y LA SIERRA
Vendemos preciosos chalets sin estrenar desde $3.500 hasta $9.500, muchas facilidades para la compra. Vendemos precioso solar con 528 varas frente al Parque La Sierra, es una joya. También una gran bodega en La Sierra, con gran venta. Oficina Sr. Alpendre, calle 9 y 12, Almendares. Telf. FO-2542

$5.500 ANTES DEL DIA 10
Santa Felicia 112 entre Villanueva y Luco, un palacio: Sala; saleta decorada; 4 cuartos; baño intercalado; comedor al fondo; 1 cuarto de criados servicio; cocina de gas; cisterna; una cuadra de Parque Luyanó; puede verse de 2 a 5 p.m. solamente; cale asfaltada techo monolítico, cin corredores. R. Valdés. A5-0152

COMPRO CASAS Y SOLARES
Compro varias vasas Habana y sus barrios y algunos solares Habana, Vedado la Sierra y Almendares todo al contado a los propietarios San Lázaro 682 U-1802 Pegado Belascoaín Llenin.

GANGA GRANDE. VEAN PRECIOSA y cómoda residencia punto alto y delicioso, portal; sala; comedor; 3 cuartos grandes; baño moderno; cocina espaciosa; servicio criados; tras patio; monolíticos; construcción nueva sin estrenar; directo. FO-2856. Véanla parte hipoteca $4600; otra más con garage, $6.000 con 4 cuartos Véan la 18 y F Almendares.

VIBORA $2,800
Casa compuesta de: portal; sala; comedor; una habitación; baño y cocina y 10 habitaciones con tres baños y tres cocinas, con entrada independiente. Renta $60.00. Informes A-8697 y FO-2419.

SE VENDE CASA MUY BARATA EN el Cerro, junto a la fábrica Palatino. Informes: Iglesias. Cerro y Auditor, bodega de 11 a 1 p. m.

LOMA DEL MAZO
Vendo preciosa casa-quinta, sin estrenar; estilo colonial; construcción primera; carpintería caoba; calle recién asfaltada próxima Instituto Víbora; Colegios Maristas; Lourdes; grandes jardines y patio; portal; tres habitaciones; lujoso baño intercalado en colores; closets; cuarto y servicio de criados y espacio para garage. Véala Juan Bruno Zayas entre Carmen y Vista Alegre. Informes: A-8382.

5.700 PESOS
Un palacio portal, sala; saleta; toda decorada; cuarto baño intercalado fondo 1 cuarto criado; próximo al Parque Luyanó; calle Asfaltada. Otra 3 cuartos, próximo a Hijas de Galicia, $3.500. Otra 2 cuartos, comedor fondo: $2.700. Informes A5-0152. R. Valdés.

VENDO EGIDO 3 PLANTAS MO- derna. $10.000: otra 2 plantas: $7.500 esquina 3 plantas comercio, $17.000; otra: $18.000; otra: $8.000; San Rafael 2 plantas. renta $200: $22.5000; otra: $6.000; otra: $5.500; 1 planta: $3.000; Malecón 3 plantas $15.000; Monserrate 1 planta: $6.000. Prado y Dragones. café M-4739 Yáñez.

EDIFICIO $25,500, RENTA $250
Próximo a Reina y Belascoaín, magnífica oportunidad. Otro esquina San Rafael, 2 plantas, entre Galiano y Belascoaín, $20.000; buena renta. Gerardo Mauriz M-7586. Metropolitana 538

PROXIMO GALIANO Y NEPTUNO
Magnífica propiedad, cantería, techos monolíticos, $28.000; buena renta. Otra, Neptuno 3 plantas, comercio, $28.500. Escobar, 2 plantas, $15.000; tiene $8.000 hipoteca moratoriada que se rebaja. Gerardo Mauriz. M-7585. Metropolitana 538.

VENTAS

48 CASAS

BOLETIN DEL DIA
PEDRO DE LA CUESTA
INVERSIONES

ANTON RECIO
$5,500
Dos plantas independientes: sala, comedor, dos habitaciones baño intercalado, cocina y patio. En los altos: sala, comedor, 3 habitaciones, baño intercalado, cocina y servicio de criados. Renta: $50.00. P. de la Cuesta: A-8697 y FO-2419.

CONCORDIA
$30,000
Entre Aguila y Galiano. Tres plantas independientes, moderna Cada planta: sala, recibidor, hall, 4 habitaciones, baño intercalado, comedor al fondo, cocina, pantry, cuarto y servicio de criados y patio. Puede dejar $10,000 en hipoteca. P. de la Cuesta: A-8697 y FO-2419.

D Y 27
$26,000
Vedado. Residencia lujosa, de una planta, pisos de mármol, dos años de construída. Mide 16 x 40 metros: jardín alrededor, portal, recibidor, sala, hall, 6 habitaciones, 4 baños intercalados, comedor al fondo, con zócalo de caoba, pantry, cocina, comedor de criados, garage para dos máquinas, 3 cuartos de criados y de chofer con servicio, patio. P. de la Cuesta: A-8697 y FO-2419.

23 esq. a A
$21,000
De contado y reconocer hipoteca moratoriada de $14,000, con intereses al día. Tres plantas modernas: jardín, portal alrededor, recibidor, hall, sala, comedor, vestíbulo baño completo, garage para dos máquinas, 2 cuartos de criados y de chofer. Segunda y tercera plantas: 6 grandes habitaciones, recibidor, 2 cuartos de baño, terrazas, etc. P. de la Cuesta: A-8697 y FO-2419.

ALTURAS ALMENDARES
$8,000
Chalet de dos plantas: jardín, portal, sala, recibidor, comedor, servicio auxiliar, garage, cocina, pantry, cuarto de criado con servicios y traspatio. En los altos: recibidor, 4 habitaciones, baño intercalado, terrzas. Preciosa vista al Bosque de La Habana, dos cuadras del puente Almendares. P. de la Cuesta: A-8697 y FO-2419.

ALTURAS ALMENDARES
$13,000
Avenida del Río, a una cuadra de la Calzada de Columbia. Chalet Arte Modernos, a dos calles. Compuesto de jardín frente y fondo, portal, recibidor, sala, comedor, pantry, cocina, garage, 3 cuartos de criados con servicio. Altos: recibidor, 4 habitaciones, 2 baños intercalados en colores, terraza, portal, carpintería de caoba. Un año de construída. P. de la Cuesta: A-8697 y FO-2419.

LA SIERRA
$3,200
Monísima residencia, cuatro meses de construída. Citarón y monolítica: jardín, portal, sala, comedor, cocina, gran habitación, baño en colores, closets traspatio. Preparada para dos plantas. Puede reconocer $1,000 en hipoteca. Cómprela con $2,200. Omnibus por la esquina. P. de la Cuesta: A-8697 y FO-2419.

REPARTO ALMENDARES
$7,500
Residencia moderna: jardín, portal, sala, recibidor, precioso hall, 3 habitaciones de 4 x 4, baño intercalado, comedor al fondo, cocina, cuarto y servicio de criados, garage y traspatio. Omnibus y tranvía en la esquina. P. de la Cuesta: A-8697 y FO-2419.

REPARTO ALMENDARES
$5,800
Casa de esquina, moderna: jardín, portal, sala, hall, 3 habitaciones, baño intercalado, comedor al fondo, cocina, patio y garage, cuarto alto con servicio, 2 años de fabricada. P. de la Cuesta: A-8697 y FO-2419.

REPARTO ALMENDARES
$5,000
El regalo del año. Residencia que mide 15 x 47. Compuesta de jardín, portal, sala, gran hall, 4 habitaciones, baño intercalado, gran comedor, cocina y pantry y traspatio inmenso con frutales. Omnibus y tranvía por la esquina. P. de la Cuesta: A-8697 y FO-2419.

AMPLIACION ALMENDARES
$9,500
Calle 12 entre Tercera y Cuarta Avenidas (al lado del tennis). Modernísima residencia compuesta de jardín, portal, sala, hall, 3 habitaciones, baño intercalado, comedor al fondo, pantry, cocina, terraza sevillana, gran jardín con frutales al fondo, traspatio, cuarto de criados con servicio, garage con cuarto alto para chofer P. de la Cuesta: A-8697 y FO-2419.

AMPLIACION ALMENDARES
$8,500
Residencia de tres plantas moderna, aislada de sus colindantes: jardín portal, sala, comedor, biblioteca, cocina, 2 cuartos de criados, garage. En los altos: 3 habitaciones, hall, 2 baños intercalados, terrazas. Tercera planta: 2 grandes habitaciones de 3 por 6, baño, terrazas, marcos de caoba. Se acepta parte en hipoteca. También se cambia por una finca. P. de la Cuesta: A-8697 y FO-2419.

LUYANO
$2,200
Ensenada entre Pérez y Rodríguez, a dos cuadras de Toyo: sala, comedor, dos grandes habitaciones, baño, patio y cocina. De mampostería y azotea. Renta: $20.00.
OBRAPIA NUM. 308, ALTOS, DEPARTAMENTO NUM. 1

VENTA. ESQUINAS CON BODEGA $7.000; Casas de sala comedor; 3|4; $2.200; Casas de sala; 2|4 a $1.500; Casa en Santa Rosa $2.000. Bolsa, Obrapía entre Cuba y Aguiar. Monte y Zulueta café Internacional de 1 a 5. Pérez.

VENDO PROPIEDAD RENTA MEN- sualmente cien pesos limpia todo gravámen. Permuto también por crédito hipotecario moratoriado expuesto ser revalorizado, no menor veinte mil pesos. Sr. Pérez, Serrano Nro. 301 esquina San Leonardo.

DOS PLANTAS: $12.000: SAN NICO- lás pegadita Cayizada del Monte, cuadra comercial. Bajos comercio. Tiene frente 10 metros, fondo 16. Benítez. Malecón 601, bajos, esquina Escobar; 12 a 4.

POR $1.950 LE FABRICO SI TIENE solar su casa jardín, portal, sala, comedor, 2 habitaciones, baño intercalado con bañadería empotrada, agua fría y caliente, lavabo, pie pasillo y cocina; facilidades pago; fachada arte moderno. Techos monolíticos; marco de caoba, carpintería cedra, pisos excartabón, toma corrientes en las habitaciones, lámparas empotrada. Tomo terreno en pago. Reparaciones a plazo. Vamos al campo. Iglesias, S.A. San Nicolás No. 1.058. Teléf. A-9685 de 3 a 8.

VENTAS

48 CASAS

VENDO DIRECTO COMPRADOR verdad, casa antigua azotea; apartamentos altos rentando $50; próxima Aguila Monte: $3.700; solar 14x30. 10 de Octubre Av. Acosta 2 10 de Octuzre 255 Apt. 1

VENDO CASA SAN ANASTASIO No 564 entre San Francisco y Concepción, compuesta portal; sala; saleta; tres habitaciones; comedor al fondo; hall; cocina; baño completo; cuarto y servicio criados; patio y traspatio grandes; instalación gas y electricidad entre paredes. Construcción ladrillo, cemento y hierro. Informan: Someruelos Nro. 209 bajos entre Misión y Arsenal, verse 1 a 3 p.m. Libre gravámen; no corredores.

COMPRA Y VENTA DE CASAS HABANA Y REPARTOS
Casas de todos precios. Véame o llámeme, sin compromiso de ninguna clase para usted. Vendo y compro casas y solares. Dinero en hipoteca en La Habana y reporatos. Mucha reserva, prontitud y honradez en las operaciones. Informes directos con los interesados. Victoriano Alvarez 14 esquina a D. Almendares: FO-3786.

AMPLIACION ALMENDARES. FREN te línea Playa y Avenida 5a. recién construída. Jardín; 3 cuartos; baño intercalado; comedor al fondo; patio; bonita terraza; garage; cuarto y servicio criados $6.800. FO-2269.

GANGA OPORTUNIDAD VENDO PA saje con dos casas 12 apartamentos r enta $84; puede rentar $100. Véndese urgente necesidad; puede deber parte. Detalles Sr. Pérez Serrano Nro. 301 esquina San Leonardo.

HABANA. VENDO HERMOSA ES- quina sombra 30x22 metros, fabricación antigua renta $185. Ideal para fabriacar 6 casas o gran edificio apartamentos, por su situación, con tranvías y ómnibus al frente, otras cinco líneas más la rodean. Se precisa venta rápida para partir herencia. Corredores, no. Informa Argüelles. S. Nicolás 1.024, por Rubalcaba 1er piso, derecha, de 12 a 2.

REGIA CASA JUNTO A REINA, SA- la; saleta; 5|4; comedor fondo; baña intercalado; 2 patios; 1|4 y servicio criados, preparada 2 plantas 240 metros: renta $75.00. Duego M-9193. Ganga $9.200

$2.700 GRAN. CASA LAWTON 350 metros moderna. Otra pegada Infanta casi 2 plantas; lujosa $6.750; otra 2 plantas concreto; renta $60.00, $7.000.00. Diego Obispo 307 Depto. 7. M-9193 Romero.

VENDO PRECIOSA Y COMODA CA- sa portal; sala; comedor al fondo; 2 grandes cuartos; baño intercalado; galería; traspatio. Véala Calle A y Fuente y Lanuza, trato directo $3.500 dejo hipoteca. FO-2856. Fonollar.

VENDO ESQUINA CON 638 METROS en San Rafael, medida ideal para edificio moderno; tiene planta baja con establecimientos, precio barato. Informes Martínez, Ayuntamiento 163 esquina a Manila, Cerro.

VENDO POR EMBARCARME UNA casa de 3 y media plantas, propia para venta, acabada de fabricar, cerca de la Universidad. No corredores. M.7179. Sr. Castro.

VEDADO: CALLE G. EN LA LOMA, vendo un precioso y moderno chalet, todo de mármol, 5 cuartos, 2 baños y garage. Informes: G. del Monte, Habana 264: M-2474.

MIRAMAR. — CERCA DE 5a AVE- nida vendo una hermosa residencia moderna, techos monolíticos, 5 cuartos, 2 baños, garage y buen terreno. Informa: G. del Monte, Habana 264 M-2474.

VEDADO. EN LA LOMA VENDO una casa de esquina de fraile, fabricada por Prdy Henderson. Costó $60.000 Terreno 1133 metros. Ultimo precio: $25.000. Informa, G. del Monte. Haban 264, M-2474

EN LO MEJOR DE LA VIBORA: Vendo en $3,000 casa mampostería, sala, comedor, 2 cuartos, entrada independiente, calle Pasaje Alfonso número 8, entre Buenaventura y San Lázaro.

VENDO EN 10 DE OCTUBRE FREN- te a Santos Suárez casa de 200 metros en $6.000: otra acabada de construir en Luyanó gana $56 en $4.500; otra en $4.500 con 10 varas por 31.60 muy lijosa de 2|4. X-2571.

VENDO JUNTAS O SEPARADAS 2 casas acabadas de fabricar monolíticas construcción primera jardín, portal; sala; 3 cuartos; baño intercalado; comedor; cocina; servicios de criados; gran patio . Dueño: Teléfono I-3990

49 SOLARES

SU NEGOCIO ES COMPRAR SOLA- res 300 varas Reparto Palatino $700.00. lo mejor, 889 Calzada de A. Apolo $890. 850 calle O-Farrill $1.000. 23x23 esq. Lawton a $2.25, tranvía y ómnibus. 900, 16 y Dolores a $250.x 25.71. A5-5332.

GANGA UNICA: VEDADO, A PESO metro. Vendo 4,500 metros entre 19 y 23, con 32.50 de frente. Exclusivamente de 11 a 1 y de 4 a 6 y media. Telf. A5-2191. Carret, Metropolitana 221. No corredores.

VENDO UNA PARCELA O SOLAR a media cuadra de 23, Vedado, a $4.00. Fíjese en esto y trate de aprovechar la oportunidad. Propietario: M-6886, Aguiar 98.

VENDO GRAN SOLAR EN $1,100, EX- traordinaria oportunidad, junto al colegio de Belén y la Calzada de Columbia. Propietario: M-6886, Aguiar núm. 98.

VENDO SOLAR EN LA GRAN CA- lle 23, Vedado, en $3,250. El negocio mayor de Cuba, duplicará su dinero. Facilidades de pago. Propietario: M-6886, Aguiar 98.

PARCELA TERRENO VEDADO, EN $1,600, libre de gravamen, a 25 metros de la calle 17, sombra, entre hermosas residencias. Propietario: M-6886 Aguiar 98.

FRENTE CALZADA COLUMBIA, EN- tre Avenida de las Palmas y la otra, vendo solar que mide 12 por 26 varas en $800.00. No hay otro. Marrero: M-7774, Aguiar 117.

VIBORA: VENDO SOLAR PARADE- ro ruta 15, 12 x 58 varas, una cuadra Calzada 10 de Octubre: $1.40 vara: I-3055.

ALTURAS MIRAMAR CALLE 12 cerca Ursulinas 16 por 46 vacas $2.400. Calle 15 entre 10 y 12 Nicanor del Campo mide 23 por 50 a $3.40 vara. Campanería, Aguiar 206 M-7785.

MALECON GRAN LOTE CON 25 ME- tros frente total 800 mts. propio para Edificio Apartamentos a $40 metro. Industria con 14 metros frente $11.000. Campanería Aguiar 206. Telf. M-7785.

VENDO $3 00 METRO. LA ESQUINA de Guasabacoa y Arango, Luyanó. Completa la manzana Cueto y Municipio. Superficie 12.25 por 25 metros fondo. Alberto Cuervo, edificio Metropolitana 342: M-2808.

SOLAR EN $250.00. SITUADO CA- lle Concepción y Parque, una cuadra Avenida Columbia, rodeado magníficas casas, magnífica comunicación, tranvías y ómnibus. Mide 8 por 23.58 varas. Marrero, Aguiar 117 moderno. M-7774.

SANTOS SUAREZ: VENDO PARCE- la: $400.00, situada calle Dolores entre Zapotes y San Bernardino, sombra, mide 10 por 13. También venlo 20 por 13: $900.00. Marrero, Aguiar 117. M-7774.

FRENTE CALZADA COLUMBIA, EN- tre Avenida Mendoza y Godínez, único solar por fabricar. Mide 15.32 por 47.17 varas. Precio: $3.75 vara. J. Marrero, Aguiar 117 moderno. Telf. M-7774.

JESUS DEL MONTE: CALLE MAN- gos entre San José y San Luis, calle asfaltada dos cuadras de Calzada, único por fabricar. Mide 305 varas: $950.00 Marrero, Aguiar 117: M-7774

FRENTE COLEGIO BELEN: VENDO parcela que mide 12 por 27 varas, en $950.00, en este lugar tengo lo que comprador exigente pueda desear. Marrero, Aguiar 117: M-7774.

VENTAS

49 SOLARES

ALMENDARES, SIERRA, ALTURAS MIRAMAR SOLARES
De todas las medidas y precios al alcance de todas las fortunas. Buenas calles y las mejores vías de comunicación: 12 por 22; 22 por 21, esquina; 10 por 45; 3 por 45, esquina; esquina. Fabrique su casa a su dor. Informes personalmente al comprador.
VICTORIANO ALVAREZ
14 esquina a D. Almendares
FO-3786

ALTURAS COLUMBIA, CALLE y Calzada, próximo Colegio Belén magnífica esquina, mide 20.13x... también parcela de 15x20.13, precio $5. vara. Alto, pintoresco, rodeado magníficas residencias, todas clase de comunicación. J. Marrero Aguiar 117. Telf. M-7774.

VENDO: AMPLIACION DE ALMEN- dares. Esquina 12x20 varas. Sombra. Comunicación de tranvías y ómnibus. Calles asfaltadas, a $2.60 vara. Directo: FO-3518.

MIRAMAR $3.000
Parcela esquina 20x30 varas, ... do 14 y 3a. Avenida próxima al ... rodeada grandes residencias, ... esta medida en tan buen lugar. ... dueño teléfono F-2829.

VEDADO. EN LA CALLE 9, VENDO dos solares unidos, terreno llano a la sombra. Precio muy barato. Informa: G. del Monte, Habana 264. M-2474.

MIRAMAR CALLE 14, VENDO ... parcela de 25 por 25, y otra en la calle 18 de 15 por 25 a $4.50. Urge venta. Informa: G. del Monte, Habana 264. M-2474.

AVENIDA DE COLUMBIA ENTRE San José y Santa Catalina se vende un solar de 9x73 por 47.17 ... 458.96, informes al lado

VENDO, GANGA. TERRENO AM- tad y San Miguel 7x24 de frente fondo a 60 pesos metro. Total 170 metros. Andréés Péérez, Bolsa, Obrapía entre Cuba y Aguiar.

GANGA $2.00 VARA
Luis Estévez y Bruno Zayas, ... por 47.17, varas. 556 Telf. F-... M-5090.

VENDO SOLARES EN GANGA: DOS esquinas 13 x 30 y 15 x 45. ... 1,065 metros (2) en 300 pesos. ... precio. Al lado Sanatorio La Esperanza, Avenida Nápoles Fajardo. Informan: FO-1255.

AMPLIACION ALMENDARES
Calle 12 amplia Avenida cerca del Parque vendo esquina y centro, baratísima. También solar completo sombra Avenida 2a. cercado de mampostería. $2.80 vara. Informa R. Rodríguez. Teléfono M-6543.

BARANDILLA
Lote de 2.500 metros a cuarenta centavos metro. Terreno plano, magnífica calle cerca de las avenidas. Informa R. Rodríguez. Teléfono M-6543.

2a. ENTRE FOMENTO Y ALBEAR al lado fabricado, se vende a ... fabricado a su gusto. ¿Cuánto tiene Ud.? Valdés, constructor y propietario X-2571 Luyanó 14. A5-03... Reina 108 altos.

SOLARES EN EL VEDADO, VENDO en calle «M» entre 19 y 21 acera de la brisa un magnífico solar de 11... metros de frente por 50 de fondo, ... da barato y con facilidades. Trato directo con propietario Sr. Colmenares Oficios No. 104.

VENDO LOTE ESQUINA GRANDE frente Parque Mendoza $1.25, esquina pequeña frente colegio «Maristas» $1.500. Vedado 1 cuadra ... Construyo casas con toda garantía Ortega I-3990

MIRAMAR. LUGAR MUCHO POR- venir; vendo esquina 7a Avenida sombra a $6 v. y parcela en la calle 36 a $3.75. G Delmonte, Habana 264 M-2474

VEDADO
Ideal para construir una casa de Apartamentos 1,642 metros en la calle O entre 19 y 21, acera de la sombra, frente a jardines Hotel Nacional; ... to; magnífica vista. 30.66 metros de frente a $25.00 metro cuadrado. ... berto Mendoza M-9494. Amargura ...

EN HOSPITAL, ACERA DE LA sombra y cerca de Marina, vendo una parcela buena para un depósito de automóviles, 27 por 26. Precio. Véame y daré plano. G. del Monte, Habana 264 M-2474

MIRAMAR. CALLE 12 CERCA DE la 5a Avenida vendo un solar a $... Een la 8a Ave, sombra a $4.50 y una esquina en la calle 3a a $4.50. Informa: G. del Monte, Habana 264. M-2474

HABANA: EN CONCORDIA VENDO muy barato un magnífico lote de esquina con varias fabricaciones de mampostería y azotea, que renta $185.00. Informa: G. del Monte, Habana 264. Teléfono M-2474.

LA SIERRA 6 Y PRIMERA VENDO una parcela 12x33 acera sombra. La mejor situación precio razonable. Informa Abel Rodríguez, Contratista ... esquina a 10 FO-2212.

COJIMAR
En lo más alto de la Loma, vendo dos manzanas en la nueva calle 32 entre Calzada, con luz, agua y teléfono. Informan. R. Rabell calle 32 entre ... da del Reparto. Teléfono M-992... Extensión No. 10.

VENDO SOLARES REPARTO KOHLY y gran altura sobre Río Almendares; otro esquina calle 23; otro esquina Calzada y Paseo, Vedado. FO-15... FO-2503. M-9941. Facilidades de pago.

50 FINCAS RUSTICAS

VENDO 750 PESOS FINQUITA DE café en Caney del Sitio, Oriente, barrio de Santa Rita. Tierra de primera; casa; magnífica aguada; producción aproximada 100 quintales. Dueño José García, Puerta Cerrada No. 307 Habana. Telf. A5-2491.

FINCA 3 CUARTOS CABALLERIA Carretera Central, a la salida de Guanajay. Casa de campo, buen pozo, árboles frutales, magnífica tierra. Precio: $2,600 y reconocer hipoteca al 8 por ciento de $600.00. No corredores. Inofrman: Telf. FO-7052.

RUSTICA, CARRETERA JAIMANITAS, vendo finquita para recreo a 25 centavos metros. Facilidades pago. Urge. Guillermo Delmonte, Habana 264: M-2474.

51 ESTABLECIMIENTOS

SE VENDE UNA MAGNIFICA CASA de Modas, acreditada, en el mejor lugar de La Habana, con muy buena clientela de muchos años. Dirigirse por escrito a HH., Departamento de Anuncios Clasificados, DIARIO DE LA MARINA.

AQUI ESTA EL NEGOCIO QUE usted necesita: Café bar restaurant $7.500; Bar café $3.000; Cantina $1.500; Bodega $8.000; fonda $3.000; bodega $800; Lechería $1.500; fonda $700; Casa huéspedes $5.000; Hotel $6.000; Vidriera tabacos $4.000; lechería $700; Vidriera tabaco $600; Huéspedes casa $1.200; panaderías; tiendas ropa, propiedades, compro y vendo. Arrendamientos de casas inquilinato. Informes café Internacional. Monte y Zulueta. Pérez de 1 a 5. Compradores, no curiosos.

M.E.C.D. 2016

VENTAS

51 ESTABLECIMIENTOS

VENDO VAQUERIA, ACCION FINca 5 años; 2 caballeras, agua corriente, pozo, un kilómetros Marianao, venta 20.000 arrobas caña, establo, ensilaje equipo completo cajas pomos, Ford 29, reparto colocando 150 litros a domicilio, 11 vacas, 6 próximas a parir, yunta bueyes, carretón, mula, arado grada, sembrade millo, hierba real, yuca, boniato. Telf. U-2805.

FABULOSO NEGOCIO. SE VENDE camisería en la cuadra más comercial de Obispo a precio tentador. Informan: Habana 407 altos casi esq. Obispo.

VENDO MI ESTABLECIMIENTO DE frutas por embarcarme, puede verse de 3 a 4 en Salud No. 11 moderno entre Rayo y Galiano.

VENTA Y COMPRA

Bodegas Cantinas, Cafés, Panaderías y otros establecimientos. San Lázaro 682 U-1802 Pegado a Belascoaín. Llenín.

VENDO INGENITO COMPLETO, Produce más de 100 pesos diarios, panadura y melado. Facilidades de pago. O. R. Ochoa, Callejas 82, Mordelo.

SE ACEPTA SOCIO O SE VENDE el Jigs-s cabaret, por tener que ausentarse su dueño del país. Negocio seguro y gran oportunidad por empezar ya la temporada turismo. Véase al dueño en San Pedro y Luz, de 11 a 3.

NEGOCIO, POR NO PODERLA ATENder vendo casa huéspedes bien situada y que produce. Negocio positivo. Informes M. González. Vigía No. 155, esq. Fernandina.

VENDO LA MEJOR POSADA DEJA 150 al mes y 1 guagua para Colegio urge venta. Sr. Navarro. Colón entre Aguila y Crespo (bufete) de 3 a 4 solamente.

VENDO TINTORERIA BARATA POR dejar el negocio. Informan Santa Feliciá 284. Luciano.

SE VENDE UN HOTEL MAGNIFIco negocio para la temporada; gana dinero y trabajará poco. No pierda esta oportunidad, el dueño se retira. Informes Prado 2 esquina Malecón Pérez.

BODEGA CANTINERA EN CALZAda: $750.00; café lechería moderno: $650.00; vidriera tabacos, 3 años contrato: $450.00; auto Dodge del 37 De Luxe: $650.00. Villegas y Teniente Rey, café. Alfredo.

COMPRA-VENTA

De establecimientos; bodegas; cafés; restaurants; hoteles; casas huéspedes; lecherías; panaderías; vidrieras al alcance de todas fortunas. Seriedad y rapidez. Carballo Café La Diana. Reina y Aguila de 1 a 5 p. m.

CAFE-CANTINA. TIPO BAR $2.500

Muy económico en gastos: diez pesos alquiler; 30 de venta diaria y lo atienden 3 personas. Bien montado y surtido. Informes: Suárez. Belascoaín y Figuras. Café de 2 a 6.

PELUQUERIA COMPLETA SE VENde por no poder atenderla vea y ofrezca. Informa su dueño; Teléfono: FO-7788.

SORPRENDENTE Y VENTAJOSA venta. Por inmediato embarque, cedo negocio casa huéspedes pequeña. Morro No. 9 altos Sr. Roca.

VENDO BODEGA HABANA EN ESquina no paga alquiler es un gran negocio de oportunidad; necesito vender. Bravia: Café Celada. Belascoaín y Carlos III de 2 a 5 p. m.

SE VENDE PUESTO DE PRODUCtos del país. Muy acreditado con buena clientela. Reina 204 entre San Nicolás y Manrique.

BODEGA Y CASA CON $1.500

Con facilidades de pago; amplia vivienda para familia; buena venta diaria de contado y sola en esquina. Informes: Eladio Belascoaín y Desagüe café vidriera tabacos de 1 a 6.

BAR LUNCH Y CAFE $7.500

En la Habana no hay nada mejor. Bien montado y vende $100.00 diarios. Informes San José y Belascoaín café Angel Alvarez.

SE VENDE FARMACIA EN MAGNIfica barriada del Vedado. Para informes: Telf F-3454

52 BOVEDAS Y PANTEONES

SE VENDE $290.00 BOVEDA Y OSArio de mármol, en el cuadro 2, frente a la entrada del Cementerio. Véalo es ganga. Alberto Cuervo, edificio Metropolitana 342: M-2808.

BOVEDA: MARMOLES CARRARA incluidos céntrica, nueva y barata Telf. F-3073

53 AUTOMOVILES - ACCESORIOS

AUTOS DE USO

VENGA A BUSCAR SU AGUINALDO

1937 Buick sedan para alquilar.
1937 Pontiac sedan con baúl.
1937 Ford 60HP dos puertas.
1936 Ford 4 pts. baúl.
1935 Chevrolet 4 pts. baúl.
1934 Chevrolet 3 pts.
y muchos más de todos tipos y precios. Grandes facilidades de pago.

CUBAN AMERICAN AUTO Co, S. A.

Marina No. 67 (frente al Torreón)

BUICK Y OAKLAND DEL 29, CEdrados, 4 puertas, 6 ventanas, 6 gomas nuevas, buenos de pintura. Buick: $150.00; Oakland: $90.00. Calzada 35. Benito Cruz.

VENDO A PARTICULAR MI AUTOmóvil Ford Modelo 1937 de 60HP. cuatro puertas, vestidura de cuero, frío y radio. Para verlo en Aguacate No. 52. Garage. Ultimo precio $1.000. Telf. A-8223.

SE VENDE UN PONTIAC DEL 29, de cuatro puertas, en buenas condiciones en $60 .Egido y Merced, garaje Boston.

FORD DEL 31

Modelo Victoria (el carrito más económico y bonito que fabricó Ford) de 5 pasajeros, techo metálico. En buen conservado que parece nuevo. A-3704 Julián.

GRAN OPORTUNIDAD. SE VENDE una guagua de 10 pasajeros construida a todo lujo, asientos individuales, motor Internacional, propio para colegio, orquesta, balnearios etc. Puede verse en el garage Gran Américas en Mazón y San Rafael. Para informes teléfono U-3847.

VENDO POR URGENTE NECESIDAD Packard 1938 cuatro puertas, vestidura cuero, gomas, pintura perfecto estado, tiamante estado. No corrector. Pregunte por Ontiveros Teléfono M-2077.

SE VENDE UN CHEVROLET DEL 29 con gomas; carburador acumulador y techo nuevos; en ochenta y cinco. Telf. X-1909, Avenida Acosta 211.

VARIOS PAKARD, LINCOLN, SIETE pasajeros, abiertos cerrados, acabados de pintar y vestir; facilidades. También Paige, cambio por Gran Paige. Ultimo precio $1.000. Ay. Menocal 953 y Santiago.

SE VENDE UNA CUÑA CONVERTIble Cadillac; precio: $450; se puede ver Marina 34, completamente nueva y gomas nuevas. Dueño F-5615

VENTAS

53 AUTOMOVILES - ACCESORIOS

VENDO MIS AUTOMOVILES BARAtos; Dodge moderno 7 P. $900; Buick del 35 de 7 P. $550; Willys moderno de 5 P., $550; Buick del 28 de 5 P., $60. Facilidades todos gomas nuevas. Calle 2 y Calzada Vedado. Pregunten por Rivero. Telf. F-6268.

SEDAN DE REPARTO FORD DE 1934; propio para ganadería; tintorería; cigarros en buenas condiciones de mecánica; gomas y acabado de pintar; tiene chapa y seguro. Se admite carro en cambio y un año para pagarlo. Agencia Ford de Marianao.. FO-9220 y FO-9240.

¡LA GANGA QUE USTED BUSCA, sólo la tiene «El Relámpago», Chrysler Sedan del 36, con radio igual que nuevo. Facilidades de pago. Concha Nro. 969.

GANGA FORD 36; 4 PUERTAS de Luxe puede verse Calzada 359 entre G y H Precio $500.

BUICKS MODERNOS FLAMANTES varios modelos. Precios de competencia. Igual garantía escrita que los Buicks nuevos. Admitimos automóviles usados como contado, resto mensualidades cómodas. Agencia Packard.

CUPE FORD DE 1937 CON MOTOR chico en buenas condiciones, asiento trasero, como nuevo. Ee admite carro en cambio y se dan muchas facilidades. Agencia Ford de Marianao.

CAMIONES Y CHASSIS FORD Y Chevrolet en buenas condiciones de mecánica, pintura y gomas con poca entrada y muchas facilidades. Carvajal, S. A.

FORD DE CUATRO PUERTAS DE 1934; vestidura de piel, mecánica; gomas y pinturas como nuevo. Se dan facilidades de pago. Agencia Ford de Marianao.

CHASSIS FORD DE CAMION DE 1938, NUEVO, usado sólo en demostraciones, se vende con $200 de rebaja Carvajal, S. A. Agencia Ford de Marianao. FO-9220 y FO-9240.

FORD NUEVO DE CUATRO PUERtas de lujo de 1938, usado sólo en deostraciones, 1,000 kilómetros caminados. Lo vendemos con $200 de rebaja. Agencia Ford de Marianao.

DILIGENCIA FORD DE 1937, CASI nueva buena de pintura; mecánica y vestidura, se vende con poca entrada y muchas facilidades. Carvajal, S. A . FO-9220 y FO-9240

MAGNIFICO FORD SEDAN CUATRO puertas, 60 HP. con baúl, de 1937. Doy facilidades. Arjona, Hornos 68, Telf. U-6522.

FORD SEDAN CUATRO PUERTAS 1934 pintura y gomas nuevas está como nuevo de mecánica. Doy facilidades. Arjona, Tornos 68. Telf. U-6522

LA OPORTUNIDAD DE SU VIDA, sólo la tiene «El Relámpago». Chevrolet Sedan del 36 con maleta 4 puertas Master de Luxe. Baratísimo con facilidades. Concha No. 969.

OPORTUNIDAD SIN PRECEDENTEs; Por embarcarme esta semana, vendo Chevrolet 33 en perfectas condiciones mecánica, gomas y pintura; dos puertas. Es un regalo. Verlo y se lo lleva. Ultimo precio: $220.00. Calle 9 No. 356 entre G y H. Vedado. Teléfono F-3611.

PACKARD, BUICK, CHRYSLER,

Nash, Dodge, Ford, todos tipos 1938, garantía escrita como si fueran nuevos. Admitimos su automóvil usado como efectivo, resto mensualidades cómodas. Agencia Packard.

VENDEMOS CHEVROLET 33 $250. M-1159.

SE VENDE POR EMBARCAR, DODge del 37 como nuevo, $280.00 de contado y el resto a pagarés cómodos, Séptima y 14, reparto Miramar: FO-1168.

AUTOMOVILES FORD, DOS PUERtas, del 34, en buenas condiciones; $290.00. Garage «La Regente». Amistad 161, esquina Concordia.

CUPE «DODGE» 5 PASAJEROS. NUEvo. Muy poco uso. Se vende barato. Véalo garage «Santa Clara» Misión entre Factoría y Someruelos.

FORD DE 1937 DE CUATRO PUERtas, de 60 H. P. muy económico, como nuevo; pintura, vestidura y gomas completamente nuevo; doy facilidades las que quieran. Sr. Aldrey. F-2129.

VENDO FORD 34, 4 PUERTAS RAdio. Ford 31, 4 puertas. Radio puesto en su automóvil $25.00. 23 entre 12 y 14 garage. P. por Cecilio.

GANGA: EN $190 VENDO FORD 32 4 puertas, radio de doble bocina, perfecto estado, gomas; pintura y motor; sin radio $170.00. Verlo de 12 a 3 B. No. 359 esq. 17. Vedado.

VENDO CHEVROLET DE CUATRO puertas cerrado. Se vende barato Verse en 8 y 23.

GANGA: AUTOMOVIL WHIPPET, 2 puertas: $65.00, hace 40 kilómetros por galón. Telf. XO-1631. Raúl.

PACKARD FLAMANTES SEIS Y ocho cilindros. modelos 1935, 1936, 1937, 1938. Precios razonables. Garantía escrita; admitimos automóviles usados como efectivo, resto mensualidades cómodas. Agencia Packards.

OFORTUNIDAD: VENDO FORD 35 de 4 puertas, vestidura de cuero, como nuevo; $350. Trocadero 360 entre Galiano y Blanco. Informa: Almeida. Garage Ambos Mundos.

SE VENDE UN FORD 4 PUERTAS, año 1934 completamente nuevo, informan Clínica Cardona; calle 17 No. 957 teléfono F-6269

SE VENDE $950 AUTOMOVIL «OLDS mobile» Sedan, tipo turismo, nuevo, color marrón; costó hace 3 meses en la agencia $1.570. Véalo es un regalo. Alberto Cuervo. Edificio Metropolitana 342. M-2808.

SE VENDE UNA CUÑA FORD DEL 34, acabada de pintar en perfectas condiciones. Informan en 2 y Calzada Vedado. Garage «Auto Club»

FORD ABIERTO 30. PERFECTO Y listo para trabajar en magnífica condiciones. Ultimo precio $140.00. Informa Blanco. Cuba 160. A-8037.

GANGA, FORD V-8 DEL 1937 MOtor 60 HP. cuatro puertas, vestidura piel, completamente nuevo. Verlo de 8 a 10 a. m. de 12 a 6 p. m. Calzada del Cerro 1754 casi esq. Tulipán.

STUDEBAKER 1938: COMO NUEVO 6,000 kilómetros caminados, modelo Comandante, radio, etc. Costó $1,700. Lo doy en $1,050. por necesidad. Ultimo precio. Informan: I-3679.

OMNIBUS CHEVROLET

Se vende Rutas 21 y 22 trabajando en buen estado. Urge venta. Informes Cienfuegos y Apodaca bodega de 12 a 2 y de 7 a 9. Telf. M-4454.

PARTICULAR, VENDO FORD DEL año 34, de lujo, cuatro puertas, vestidura de cuero; en perfecto estado. Precio $350, con facilidades, sin interés. I-5595, de 9 a 11 y de 4 a 6.

SI USTED VA A SACAR UN AUTO nuevo (no a cambiarlo) en la Agencia del Buick, Pontiac o Chevrolet, le traspaso un crédito que tengo con la Agencia por el 50% valor. Aproveche esta oportunidad. Véame o escríbame en 11 No. 256. Vedado. Sr. Castro.

SE VENDE DODGE DEL 37 VESTIdura de cuero con maleta y dos puertas. F-6055.

SE VENDE FORD DEL 38 CON RAdio y otros extras. me embarco para Europa, lo doy barato. Informes Hotel Siboney, Prado 89. Apartamento 304. Mr.

CHEVROLET, 1937: TOWN SEDAN, de Luxe, dos puertas, flamante de pintura, magnífico estado, costó $1.250 Muy barato. Estévez 20. M-6228.

VENTAS

54 MAQUINARIAS

MOTOR DE GASOLINA DE 1 1/2 H. P. propio para pozo. barato. Santa Isabel 19 Jacomino.

VENDO DOS MOTORES DE PETROleo de 70 caballos propios para embarcación. Otros de gasolina y petróleo para todos usos. Almagro, Empedrado 205. Habana.

SE VENDE. SIERRA CIRCULAR 10, mesa hierro y motor G.E. 1 H. P., marca «Delta»; Garlopa- rebajadora 6»; motor 1/2 H. P. como nuevas. Sr. Roux. Obrapia 362.

MAQUINARIA: NUEVO TODO, VENdemos muy barato máquinas vapor, ruedas cadenas Linkbel, bombas; chapas cobre; chapas hierro angulares; cuadrados; válvulas; tubos para regadío, tubos fluses cable; fraguas; venga, que encontrará todo lo que necesita. Mencione este anuncio. Mercaderes esquina Lamparilla. Ferretería Marina.

VENDO MOTOR 5 HP. DE GASOLIna o Gas Oil. Lo regalo en $30.00. No tiene el magneto .Telf. XO-1631. Raúl.

VENDO UN MOLINO DE VIENTO, de uso; informes: F-4332

MAQUINARIA AMERICANA REconstruida y nueva para toda clase de industrias. Admitimos agentes. Oficina Concordia 421 teléfono M-3811

SE VENDE UN ASERRADERO EN la provincia de Camagüey. Informa R. Fina, Carmen y Lealtad. Habana. Telf. A5-0362.

MOTOR DIESEL DE 15 H.P. COMpletamente nuevo y una turbina de 6 pulgadas propios para regadío, se venden juntos o separados. Informan teléfono F-3360.

MOTOR PETROLEO SUECO OCHO caballos encendido calefacción, magníficas condiciones, véndese barato. Pascual Hernández Calle 15 No. 14 Santiago Vegas. También puerta metálica grande. Salud 153 Habana; señor Rabelo.

55 CAJAS CONTADORAS

VENDO CAJA «NATIONAL» MARcando 99.99. Está flamante costó $365.00 la doy con $150.00. Informes Martínez. Ayuntamiento 163, esquina Manila. Cerro.

CAJA REGISTRADORA

Se vende una magnífica caja marca National moderna color caoba marca 2999 modelo 756 a precio de situación. Véala a todas horas en Consulado 167 moderno Imprenta Olaniel.

CAJA REGISTRADORA

Se vende una magnífica Caja Registradora Marca National moderna color Caoba Marca 2999 modelo 756 no reparo precio véala en Consulado 167. Imprenta.

56 MUEBLES Y PRENDAS

SALUD 51, ANTES 9

MUEBLES EN LIQUIDACION

Juegos comedor Renacimiento $60 Cuarto $25. Sala $25. Recibidor $18. Chifforrober, escaparate y un variado surtido en piezas sueltas. Juegos de Despacho estilo Rto. Living-room, surtido completo en muebles de oficina. Sillones de inválidos. Lámparas, faroles Rto Máquinas de escribir y coser. Neveras, Frigidaire, Baúles, Maletas; vidrieras; objetos de arte, propios para regalos. Compramos y cambiamos. Salud esq. a Rayo M-7179.

LAMPARAS

Liquidamos un variado surtido de lámparas de cristal y de bronce y otros objetos finos para personas de gusto.

LA ZILIA

Aguila 209 entre Animas y Virtudes. A-9044

MUEBLES A PLAZOS

VEA NUESTRO GRAN SURTIDO EN MUEBLES DE TODAS CLASES
Precios baratísimos
«LA PERLA»
Animas 404, casi esquina a Galiano
Teléfono: A-8222

MUEBLES DE CALIDAD

DEL FABRICANTE AL CONSUMIDOR

Precios reducidos. Lujosos juegos de cuarto, 3 cuerpos, chifforrober 3 cuerpos, gavetas al centro desde

$175

Otros modelos desde $105 a $145. Living-room $98.50. Comedor desde $85 a $150.

EL ARTE MODERNO

San Nicolás No. 305 al fondo de «La Epoca»

GRAN VENTA ESPECIAL

SOLAMENTE POR UN MES MUEBLES Y JOYAS

Archivos de Acero «Steel Age» y cajas de archivo, cajas de caudales de todos tamaños.

Mesas, Burós, sillas, sillas giratorias, mesas-satélites. ó

Adresógrafos y Mimeógrafos, máquinas de escribir, sumar y calcular de todas marcas

Cajas Registradoras, «National», Relojes marcadores «International» Molinos de Café, gabinetes Kardex, Tarjeteros, pupitres, juegos de sala y recibidor.

Baúles y Maletas
Radios de todas marcas

"LA NACIONAL"

VILLEGAS 359
entre Tte. Rey y Amargura
Teléfono A-9915

POR CIERRE

Se vende a menos de la mitad de su valor, todos los muebles y objetos de arte de la «Maravilla» Reina 462.

VENDO: JUEGO CUARTO TRES cuerpos $65; otro regio caoba chifforrober, comedor moderno 9 piezas $46; Sala 9 piezas $32. Antón Recio 212 Gloria y Rubalcaba.

POR EMBARCAR SE VENDE 2 EScaparates de lunas, uno es de 3 lunas; lámparas; guardacomidas grande de cedro; ortofónica Credenza; radio y fonógrafo Víctor y otros objetos. Todo flamante. Concordia No. 778. 2o. piso esq. a Hospital de 9 a 2 de la tarde.

VENTAS

56 MUEBLES Y PRENDAS

¡CHANCE UNICO! JUEGO CUARTO 3 cuerpos, elegante butacón, chifforber; juego comedor estilo inglés, patas volteadas, 14 piezas; otro Renacimiento, mediano, todo nuevo. Belascoaín esquina Concordia, bodega. Venga pronto, a todas horas.

VENDO REFRIGERADOR ELECTRIco, General Electric, último tipo, en perfecto estado muy barato. Buenaventura 574, Víbora, entre Concepción y San Francisco.

SALUD 107

Juego cuarto desde $18, comedor, sala, recibidor, neveras, burós, máquinas escribir, piezas sueltas, compramos y cambiamos toda clase de muebles. No compre sus muebles sin antes visitar esta casa. M-7679.

VENDO URGENTE REFRIGERAdor G. E. está completamente nuevo. Pregunten departamento 303 Hotel «Moderno» Aguila y Dragones.

PULSERAS Y DIJES

Liquidamos miles de pulseras de oro y dijes de oro y platino con brillantes. Alhajas antiguas y modernas en profusión; cuadros; crucifijos; rosarios de oro; porcelanas antiguas y modernas. Juegos completos de café; té y cubiertería. Bandejas; candelabros; jarras y palanganas, todo de plata maciza.

CARBALLAL Y HERMANOS

San Rafael No. 618, entre Belascoaín y Gervasio. U-5744.

GANGA EXCEPCIONAL: VENDO gran juego comedor caoba, Renacimiento Inglés, completo, de alta calidad; un juego cuarto caoba, 3 cuerpos, moderno, casi regalado. Salud número 454, bajos .

UNA NEVERA DE USO SIN REPARAR ES UNA CAJA DE SORPRESA

NEVERAS

Americanas reconstruídas y garantizadas.

REFRIGERADORES

De uso en magníficas condiciones todas marcas y tamaños. Rionda, Infanta 1059 entre Desagüe y Benjumeda, frente a Pennino. U-3968.

VENDO CUARTO 3 CUERPOS MOderno: $35; $75; $90; sala, $25; comedor caoba último tipo: $48. Vitrina mesa, sillón comedor sueltas. Monte 1116 y San Joaquín.

FAMILIA PARTICULAR VENDE LUjoso juego cuarto último modelo tres cuerpos elegante coqueta, butacón tiradores franceses $125; comedor Renacimiento $75; Radio Víctor $12 lám para madera. Concordia 467 Belascoaín y Gervasio.

MUY BARATO SE VENDE UNA MAquina de festón, una de dobladillo y también la Historia de España. San Miguel 304, entre San Nicolás y Manrique.

MAQUINA «SINGER», DE OVILLO central en perfecto estado: $25.00; otra de lanzadera: $10.00; nevera porcelana, tres puertas: $25.00. Prado 115, bajos, entre Refugio y eGnios.

MUEBLES A PLAZOS

y al contado. Casa Hierro, Compostela y Merced. Precio de liquidación desde los más modestos hasta los más lujosos. Tomamos muebles usados en fondo. Vea nuestra exposición. M-1220. Alquilamos muebles.

GANGA. VENDO MODERNO JUEGO cuarto 3/c. completo. Recibidor caoba propio profesional o familia. Nevera Bohn, toda porcelana y niquelada. Poco uso. Gloria 812 altos.

SE VENDE MUY BARATO UN ABRIgo, un frac y un smoking de uso en perfecto estado. Calle 14 No. 518 esquina a 21 Vedado.

EMBARCO: VENDO TRES PRECIOsos juegos de cuarto, 3 cuerpos, modernos, un mes de uso, uno $75.00; otro $50.00 y el otro $35.00. Maloja número 378, altos, entre Gervasio y División.

SE VENDEN ALGUNOS CUADROS de pintores célebres como Muñoz de Grain, Sotomayor; Madrazo y otros; también una cómoda Boulle; un conjunto de reloj y candelabros; una vajilla fina; y otros objetos de arte. Calle 8 No. 58, Vedado.

REFRIGERADORES

Domésticos porcelana por dentro y por fuera, compresores, coils, gabinetes de helados y refrescos, reconstruídos. Los vendemos instalados con garantía de nuevos. Precios fuera de toda competencia. **También tenemos la línea completa de repuestos** para Frigidaire, Kelvinator, Copeland, Servel, etc.

TALLER DE REPARACIONES

Instalaciones y Sevicio

Servicio General de Refrigeración. Zanja No. 513. Teléfono U-3113

¡NO PAGUE LUJO!

Visite la mueblería y tapicería «GARCIA ESPINOSA»

Mejores muebles y mejores precios. Juegos de living-room a precios únicos por ser fabricados en esta casa. San Rafael entre Aramburo y Soledad

VENDO MUY BARATOS UN JUEGO de recibidor; otro de comedor y otro de cuarto. Véalos. Carmen 51, altos. esquina San Lázaro, Víbora; hoy solamente.

MUEBLES A PLAZOS

Construídos con las mejores maderas, estilos modernos y elegantes. Grandes facilidades de pago. Admitimos muebles en cambio. Visítenos y se convencerá: **«Díaz y Chao», Neptuno No. 709 y 710, entre Belascoaín y Lucena. Telf. U-5154.**

COMPLETAMENTE NUEO LUJOSO cuarto caoba finamente enchapado, regio estilo. Butacón Inglés, original coqueta, grandes lunas. Construido para regalo personaje que no aceptó. Escobar 256. Neptuno y Concordia.

URGENTE DESEO VENDER FINO juego cuarto último tipo escaparate y chifforrober 3 cuerpos; juego comedor tamaño chico; librero y demás muebles. Cerrada del Paseo No. 13 bajos entre Zanja y Salud.

VENDO URGENTEMENTE JUEGO cuarto tres cuerpos, completamente nuevo: $70.00; otro regio caoba; comedor 9 piezas: $4 ; sala moderno, $20; Antón Recio 212 entre Gloria y Rubalcaba.

¡¡OPORTUNIDAD!! JUEGOS DE cuarto, de 8 piezas con elegante butacón, $100.00. ¡Dando y dando! Necesitamos dinero. También chase-longs de imitación piel y juegos tapizados a precios increíbles. Muebl'ería «García Espinosa», San Rafael entre Aramburo y Soledad.

VENTAS

56 MUEBLES Y PRENDAS

MUEBLES EN GANGA

Juegos cuarto: $25.00; idem, tres cuerpos: $40.00; sala: $10.00; comedor, desde $25.00; escaparates: $9.00; con lunas: $15.00; mesas correderas, $4.00; aparadores: $6.00; 6 sillas y 2 sillones: 10.00; neveras: $10.00; máquinas de coser y escribir. Se cambian y se compran toda clase de muebles, pagando más que nadie.

«LA PRINCESA»,
San Rafael 575 y 577, entre Escobar y Gervasio. Telf. U-5926.

FAMILIA. VENDE REGIO JUEGO cuarto caoba 3/c. chifforrober 3/c.; maderas enterizas; regio butacón; banqueta tiradores modernos; luna coqueta grandísima verdadera ganga. Gervasio 311 bajos entre Neptuno y San Miguel.

VENTA A PARTICULAR TODOS los muebles modernos de una casa sala dorado: Living room, cuarto 3 cuerpos caoba comedor Renacimiento; lámpara radio. Prado 111, primer piso, entre Refugio y Genios.

PELOTARI VENDE LINDO JARROi porcelana Sevre 38 pulgadas; único de marqueses; un living room rejilla: $48; recibidor nuevo: $23. Smoking talla 34: $14. Lámpara. Belascoaín 458 lado E. Medicina.

VENDO JUEGO CUARTO MODERNO $25; otro mejor 3 cuerpos $40. Juego comedor caoba $25. Sala modernista Radio magnífico $15. Calzada Jesús del Monte 29 altos. una cuadra Esquina Tejas.

PARA CASA DE MODAS VENDO juego de 3 cuerpos con espejos y 2 escaparates con espejos. Todo muy barato. Animas 110 bajos, entre Galiano y San Nicolás.

SE VENDE UN FAROL ESPAÑOL bronce una mesita sevillanas y una alfombra grande. Avenida Mendoza y 4 Almendares después de las 2 p.m.

FAMILIA VENDE PRECIOSO CUARto caoba moderno 3 cuerpos, butacón tiradores finísimos $125; regio comedor estilo bargueño; recibidor fino $35 lámpara madera $25. Livingroom. Salud 262 Escobar y Lealtad.

JUEGO RENACIMIENTO PURO ESpañol 10 piezas $75.00; están en blanco para pintar del color que usted quiera; cambio y reforma; dejándolos nuevo; especialidad en madera nueva para muebles finos. A5-4341. Campanario 411 entre San José y San Rafael.

LIQUIDACION, FIN DE AÑO, REBAja del 50% en Juegos de Sala; Juegos de comedor; Juegos de Cuarto; camas sueltas y aparadores, máquinas Singer nuevas, con poco dinero saldrá complacido, Monte No. 558.

FAMILIA VENDE URGENTEMENte embarco, cuarto 3/c. nuevecito $35; otro con chifforrober $65; sala: $40; comedor renacimiento $55. Valen doble y Remington portátil. Escobar 63, San Lázaro y Lagunas.

CUARTO MODERNO $25.00; OTRO 3 cuerpos con chifforrober $55.00; otro 3 cuerpos imitación chapa. finísimo; escaparate lunas $9.00; camas $4.00 ;aparador mesa. Maloja 161, San Nicolás y Manrique.

MUEBLES BUENOS Y BARATOS

Juegos para cuarto; comedor; sala; recibidor etc. Todos modelos modernísimos para satisfacer el gusto más exquisito y muebles garantizados. No pague lujo

A PLAZOS $1.50 SEMANAL

Cambie sus muebles usados por nuevos; avise para verlos al U-1360. No cierre trato hasta ver esta casa. Recuérdela.

EL FENIX
Picos Carballido y Compañía.
Neptuno 901 y Soledad
Teléfono U-1360.

MATRIMONIO, INIGUALABLE PREcio de precioso juego de sala, para regalo boda, por embarcarme, doy primera oferta. No mueblista. 25 No. 13, ler. piso y cuarto. (Casa Renacimiento). U-1196.

VENDO JUEGO CUARTO 6 PIEZAS caoba, escaparate 2 lunas caoba y librero. No mueblistas. Todo perfecto estado, muy barato, San Miguel 653, tercero, derecha.

REFRIGERADORES Y NEVERAS DE USO

En magníficas condiciones, al contado y a plazos a precios razonables. Preguntar por señorita Pella, Galiano 212 entre Concordia y Virtudes.

SE VENDE UN JUEGO DE SALA REnacimiento italiano, casi nuevo 27 No. 706. Telf. F-7076. Vedado.

VENDO CUARTO 3 CUERPOS MOderno: $35. $75, $90; sala, $25; comedor caoba último tipo: $48; vitrina mesa, sillón comedor sueltas. Monte 1116 y San Joaquín.

SE VENDE JUEGO CUARTO TRES cuerpos nuevo, último tipo $22, por embarcar; otro 3 cuerpos $40. Pamplona 78 esquina a Delicias, Luyanó.

¡CHANCE UNICO! JUEGO CUARTO 3/c. elegante butacón, chifforrober, juego comedor estilo inglés; patas volteadas 14 piezas. Otro Renacimiento; mediano; todo nuevo. Belascoaín esquina Concordia. Bodega; Venga pronto a todas horas.

VENDO JUEGO CUARTO 3 CUERpos de caoba de 8 piezas sin estrenar tipo grande. precio situación Informes: San Benigno 462 entre Santa Emilia y Zapotes. Martín

FRIGIDAIRE SE VENDE $125.00 ALto 67 frente 48 pulgadas. Informan elf. A-9877 Belascoaín y Salud.

Variado surtido en joyas antiguas y modernas objetos de arte y toda clase da artículos para regalos. Hágalos una visita y se convencerá.

«LOS TRES HERMANOS»

Consulado 160 y 162. Telf. M-3534

MAQUINA SINGER DE OVILLO central en perfecto estado $25; otra de lanzadera $10. nevera de porcelana $25. Prado 115 bajos entre Refugio y Genios.

VENDO REGIO JUEGO CUARTO para dos señoritas, (2) camas personales de alta calidad, escaparate 72 por 70, un juego de comedor completo. Regalamos ambos juegos. Sr. Flores. 10 de Octubre 666.

URGE VENDER JUEGO CUARTO caoba, estilo modernista, propio de señorita. Carlos III No. 1.105 esquina a Luaces, bajos. De 10 a 3 p.m.

VENDO URGENTEMENTE REGIO juego cuarto 3 cuerpos caoba; butacón finísimos tiradores; otro cedro sillones portal; camas; juegos comedor arte moderno, todo nuevo. Escobar 256 entre Neptuno y Concordia.

FAMILIA PARTICULAR VENDE: regio juego cuarto tres cuerpos último modelo, tiradores franceses elegante coqueta, butacón $125; comedor Renacimiento, tipo Bargueño $100.00. Radio Víctor $12. Lámpara. Concordia 467 Belascoaín y Gervasio.

VENTAS

56 MUEBLES Y PRENDAS

SALUD 53

antes núm. 11 ent. Rayo y San Nicolás.

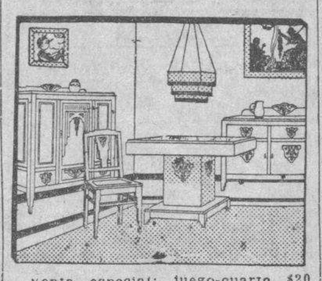

venta especial: juego-cuarto $20, sala $12. comedor $30, recibidor $25, cuarto 3 cuerpos $30 escaparates $12. camas $3 coqueta $3, mesa comer $3, regio juego cuarto, sala, comedor living room, neveras, radios, pianos lámparas.

MUEBLES DE OFICINAS

Archivos, burós, libreros, sillas, pupitres, máquinas-sacer escribir.

EQUIPAJES

Burós maletas, vidrieras, mamparas, sillas-viena, nuevos y de uso. Visite esta su casa. Compro, Cambio y Vendo Saluc 53. M-9136

VENDO MODERNO JUEGO DE CUARto caoba, 3 cuerpos 8 piezas, último modelo. Máquina escribir portátil Remington $30.00 moderna. Benjumeda 64 entre Nueva del Pilar y San Carlos.

SE VENDE UN ESPLENDIDO JUEgo de comedor estilo renacimiento español con cuero repujado y compuesto de 12 piezas. Está flamante. Informes FO-7359

FAMILIA VENDE JUEGO CUARTO, 3/c, nuevecito $35; otro regio caoba baratísimo, sala $35; comedor renacimiento $50; Singer ovillo y Remington portátil (ganga). Escobar 63. San Lázaro y Lagunas.

FAMILIA VENDE REGIO CUARTO 3/c, butacón tiradores finos $125; lujoso comedor renacimiento $70; living room dobles cojines, lámpara madera $25; juego recibidor nikel. Salud 262 Escobar y Lealtad.

57 UTILES DE OFICINA

MAQUINAS ARCHIVOS

BUROS
CAJAS
Pupitres

Materiales de Colegios

DINERO Y JOYAS

Fluses y capas, a $2.00, procedentes de subastas.

"LA HISPANO CUBA"

Monserrate y Parque Zayas
Telf. A-8054

LA CASA GONZALEZ

MUEBLES DE OFICINA
VENDO Y COMPRO

Burós, bibliotecas, pupitres, sillas giratorias y toda clase de muebles para oficinas

CAJAS DE HIERRO

Archivos terjeteros. Kardex, armarios de acero.

MAQUINAS DE ESCRIBIR

Sumar, calcular, mimeógrafos, adresógrafos

Compostela 205 entre Progreso.. y O-Reilly.
O-Reilly 360, entre Habana y Compostela.
Telfs. M-8638 y M-8081

VENDO

Caja seguridad Safe Cabinet con gaveteria interior, 2 puertas combinación, está flamante. Véala en la «Casa Llerena», Obrapía No. 506 entre Villegas y Bernaza.

LA CASA GONZALEZ

Liquida lote máquinas escribir por table todos los modelos con 20% descuento por quince días: mimeógrafo Edison 78, buró cortina acero, caja acero A'lsteel Clase B. O-Reilly 360 entre Habana y Compostela .

REPARAMOS TODA CLASE DE máquinas escribir, sumar, calcular, adresógrafos. Reconstruimos. Trabajos garantizados, compramos y cambiamos «La Nacional», Villegas 359. Teléfono A-9915

NAQUINAS DE ESCRIBIR

Sumar, calcu ar, adresógrafos etc. Reparamos y reconstruímos. Servicio certificado. Igualas mensuales. Alquiler. Compra. Venta. Cambios. Cintas. Papel carbón, etc.

TALLERES L. C. SMITH-CORONA
Compostela 360, entre Obrapía y Lamparilla Teléfono A-7743

59 RADIOS

SE VENDE RADIO WESTINGHOUse estupendo, con reloj eléctrico. Grandes voces, muy barato. Galiano 410, óptica.

REPARAMOS SU RADIO GARANTIzando el trabajo. Radios desde $3 entrada y $75 cts. semanales. Pida una demostración gratis en «Antena» Aguacate 261 entre Obispo y Obrapía. Telf M-5565

OCASION: SE VENDE UN RADIO acabado de llegar de los Estados Unidos. Su valor es de

PARA LAS DAMAS

70 INTERES PARA LAS DAMAS

¡¡¡ATENCION!!!

Señora: Si su valiosa piel requiere un examen general, curaria, limpiaria como si desea transformarla, las señoritas **Massoti-Rivero**, por los años de experiencia la dejarán a usted satisfecha. Precio de situación, San José número 614, segundo piso. Telf. U-5026.

PELUQUERIA "ROSALIA"

DE ROSALIA HERNANDEZ antes «Migdalia» San Lázaro No. 1002, esq. a Hospital U-6364

Arregio de mano	$0.20
Croquinol desde	1.00
Permanentes de $1.00 $2.00	$3.00
Cejas	0.20

Lavado de Cabeza
Peinado artístico

VELLOS

Extirpación definitiva de los vellos de la cara, muslos, piernas, etc. Tratamiento garantizado. Sra. Alexander, calle Tercera número 405, entre Dos y Cuatro, Vedado.

ENSEÑANZAS

75 PROFESORAS - PROFESORES

PROFESORA INGLESA, CON REFErencias de las mejores familias cubanas y de diplomáticos extranjeros; tiene algunas horas libres para dar clases a domicilio. Teléfono F-2440.

PROFESOR PEDRO PONS, PREMIO del Real Conservatorio Madird, ex subdirecto rdel New York Schools of Music, piano, solfeo, armonía, inglés comercial, Instituto y Universidad. Telf. A-7904.

PROFESOR PRIVADO, CLASES A domicilio. Ingreso al Instituto Normal, Comercio, Aritmética, Física, Química, Historia Natural. Resuelva 900 problemas de Aritmética. Dr. V. Oñate, Perseverancia 114. Telf. U-1289.

THE POLYGLOT AND MERCANTIle Academy. Gros & Hamilton. Enle Academy. Gros & Hamilton. Enseñanza a domicilio. Inglés en seis meses. Rodríguez 184, Santos Suárez. I-6403

INGLES, TAQUIGRAFIA (INGLESA y española). Teneduría; Cálculos Mercantiles; Aritmética; Algebra; Caligrafía; Mecanografía y Ortografía; 6 pesos mensuales a domicilio por el Profesor F. Heitzman. Estrella 166, altos. Telf. A5-1822.

CONTABILIDAD EN GENERAL, INcluso analítica. Cálculos Mercantiles. Gramática aplicada al Arte de Escribir. Redacción de Documentos varios. Clases colectivas e individuales. Profesor de gran experiencia. Telf. X-3244.

PROFESOR SALAZAR, DE PRIMEra y segunda enseñanza. Clases a domicilio de ingreso con Inglés, Aritmética, Algebra, Geometría, etc. Déjeme su dirección y yo le haré una visita. Farmacia: U-6200.

ESCUELA DE BAILE

Exclusivamente bailes de salón Son, Fox, Tango etc. Se garantiza la enseñanza. Ismael Servelló. Cárdenas No. 51, 2o. piso.

«PILAR BADIA»

Academia de comercio. Directora, Pilar Badía de Pubillones. Mecanografía, Taquigrafía; Teneduría de Libros. Correspondencia Comercial y Cálculos Mercantiles. Mazón 20, altos y San Miguel. Teléfono U-2704. **Se preparan empleados para oficinas. Clases individuales.**

COLEGIO Y ACADAMIA EL ESTUdio. 1a. y 2a. Enseñanza. A5-2711. La directora de este centro de enseñanza señora joven se ofrece para dar clase a domicilio. También las doy en mi casa particular. Especializada en Aritmética y Gramática. Animas 318 altos entre Aguila y Blanco A5-2711.

ESCUELA CUBANA DE RADIO

Aprenda radio rápidamente bajo la dirección de profesores competentes. Excelentes laboratorios para practicar con trasmisores, receptores, amplificadores; instrumentos etc. Otorgamos títulos. Informes Galiano 455

PROFESORA DE INGLES E INStrucción a domicilio. He trabajado en buenos colegios y tengo recomendaciones de los mismos. Precio especial viniendo a mi casa. Teléfono: F-3261.

PROFESORA FRANCESA TIENE ALgunas horas desocupadas, prepara para los exámenes Institutos, Normales y Universidad. También fonética inglés de Jorrín. Informes de 12 a 2 p. m. y de 7 a 9 p. m. FO-2130.

GREGG ACADEMY

ACADEMIA

Taquigrafía, Mecanografía, Inglés y Comercio; Bachillerato y preparatoria. Teneduría, Geometría etc. Profesor Richardson director, Manzana de Gómez 514: A-9798.

"SAN ELOY"

Colegio y Academia Fundado en 1907. Primera y Segunda Enseñanza; Preparatoria; Bachillerato; Comercio; Idiomas. Cultura Física. Cursos preparatorios especiales. Admitimos pupilos y medios pupilos y externos. Quinta Menocal, Samá 31. Marianao. Telf. FO-7462. Pida Prospectos.

INGLES, FRANCES A DOMICILIO. Instructor graduado de escuelas francesas y estadounidenses, 11 años residencia en Estados Unidos, 22 años en Francia. Enseñanza práctica y rápida. Campanario 314, bajos. M-1303.

ESTUDIE POR CORREO

La academia «Rabiña», en Neptuno 414, esq. a Manrique, altos M-7849, tiene organizado clases por correspondencia desde hace años habiendo prestado gran beneficio a aquéllos que tiene deseo de prosperar. Estudie las asignaturas siguientes: Taquigrafía; Mecanografía; Teneduría; Cálculos Mercantiles; Gramática; Ortografía; Procurador; Qumica industrial. Inglés; Francés etc. Informes; **Academia «Rabiña». Neptuno, 414, esquina a Manrique. Telf. M-7849.**

ENSEÑANZAS

75 PROFESORAS - PROFESORES

PROFESOAA FNANCESA CON INmejorables referencias da clases de francés a domicilio. Teléfono I-5606.

TODO POR $6.00 ORTOGRAFIA práctica; aritmética; cálculo mercantil; taquigrafía Pitman; mecanografía; piano; corte; tejidos y canto. Dos clases semanales 2 horas. Por escrito con número, teléfono Obrapía Nro. 459

GARANTIZO USTED HABLARA INglés pronto. Clases individuales. Gramjtica, lectura, dictado comercial, especiacilad para sostener conversación. Preparo para viajes y exámenes. Competente profesora americana. Campanario 454 altos.

PROFESORA INGLES DA CLASES a domicilio o en su casa. Llame Teléfono F-4160.

76 COLEGIOS

Corte y Costura

$1.50 MENSUAL ACADEMIA «SANTA TERESA»

Calle 23 No. 1511 (Vedado entre 24 y 26 F-5096. Hágase profesora en tres meses. Desde la primera clase usted podrá cortar sus vestidos por figurín. También clases por correspondencia. Pidan la primera lección, incluyendo 3 centavos para franqueo. Expedimos títulos.

WALKER SCHOOL

INGRESO AL BACHILLERATO

Enseñanza en inglés y español. Primer Grado, $1.50. Segundo, $2.00. Tercero y Cuarto, $3.00. Quinto y Sexto $4.00. Séptimo y Octavo, $5.00. Autorizado para expedir certificados de Octavo Grado para ingresar en Normales, Institutos, Hogar, ets. Taquigrafía, Mecanografía, Ortografía; Inglés, Correspondencia Comercial, Corte y Costura y Labores. Pida prospecto. Calle 23 No. 1.511 entre 24 y 26. Vedado. Teléfono F-5096.

ACADEMIA RABIÑA

NEPTUNO No. 414 (ALTOS) ESQUINA A MANRIQUE. INGRESO A LAS ESCUELAS DE COMERCIO

Clases individuales, Francés. Inglés y Teneduría, Taquigrafía «Pitman» y «Gregg», Mecanografía, Correspondencia y Aritmética Comercial. TAMBIEN CLASES POR CORRESPONDENCIA. Ingreso en Escuelas de Ingenieros, Arquitectos, y Comercio. Servicio de ómnibus y de internos. Pida prospectos. Expedimos títulos y proveemos de empleo a nuestros graduados.

COLEGIOS AMERICANOS

Al alcance de todas las fortunas Catálogo e información gratis. Profesor Richardson, American Schools Bureau. Manzana de Gómez número 514. Telf. A-9798.

OBSEQUIO DE LA ACADEMIA DE COMERCIO

Luis B. Corrales. Establecida en 1889. Enviando $0.15 en sellos recibirán mi Aritmética Mercantil. Enseñamos Teneduría de Libros. Taquigrafía e Inglés. La Mecanografía $1.00 al mes. Nuestros Títulos los más solicitados. Lealtad 567 entre Salud y Dragones. Telf. A5-1632.

77 ACADEMIAS

HAVANA BUSINESS ACADEMY

Innecesario estudiar comercio en el Norte. Tenemos especialistas americanos y sistema de enseñanza procedentes de los mejores Business Schools. También ofrecemos asignaturas en español: Mecanografía; Taquigrafía Pitman y Gregg; Contabilidad e ingreso Escuela Ciencias Comerciales; cursos correctivos de Ortografía, Aritmética, Caligrafía, etc. **El mayor centro privado para enseñanza del Inglés, con 30 clases diurnas y nocturnas. Primera Enseñanza en Inglés. Omnibus. Línea 357, F-3043 Sucursal en Neptuno y Amistad. Telf. A-6033. Solicite prospectos.**

"BRAVO"

COLEGIO-ACADEMIA

Ingreso en Ciencias Comerciales Ingenieros. Comercio. Instituto. Normales. Cadetes. Colegia Academia para cursar todos los grados de la Primera Enseñanza. Autorizado para expedir Certificados para ingresar sin examen en Normales, Hogar, Institutos etc. Clases diurnas y nocturnas para ambos sexos. Profesores graduados y especializados. Servicio de Omnibus a domicilio Cursos especiales para el ingreso en las Escuelas de Ingenieros, Comercio; Normales; Institutosá Cadetes; Aviación; Taquigrafía; Mecanografía; Inglés; Correspondencia; Teneduría; Contabilidad; Prácticas de oficina. Cuota muy módica. Neptuno y Lucena U-2627. **Cursos especiales para el ingreso en la Escuela de Ciencias Comerciales.**

INSTITUTO COMERCIAL DE LA HABANA

Cursos especiales de ingreso a Contador Público. Matemáticas Financieras. Contabilidad Superior. Otros cursos especiales. 12 esquina a 23, Vedado Habana. F-3758.

ACADEMIA DE IDIOMAS ROBERTS Malecón 353. Teléfono M-2124 ¿Desea usted aprender inglés? Compre el método Roberts. Se recomienda por sí solo| Distinción. Eficiencia. Garantía. Cuarta edición: $2.00

INTERES GENERAL

AVISO DE ECONOMIA: SUS TRAjes viejos los arreglo o reduzco para sus hijos. Igual a medida. Sastre con garantía. Precios de situación. Voy a domicilio. San Nicolás No. 155 Telf. A-7095. González.

SE VENDEN POSTURAS Y SEMIlla fruta bomba. Informes: García Fruit Co., Apartado 404, Habana.

DENUNCIAS PETROLERAS. NO las deje perder si no puede pagar el canon. Informes Obrapía 116. Manuel Piñol. M-1085.

INTERES GENERAL

AVISO DE ECONOMIA: SUS TRAjes viejos los arreglo o reduzco para sus hijos. Igual a medida. Sastre con garantía. Precios de situación Voy a domicilio. San Nicolás No. 156 teléfono A-7095. González.

ALQUILERES

79 HOTELES

HOTEL «ALAMAC», HABITACIONES con todo servicio. Magnífica comida, elevador, teléfonos. La mejor situación de La Habana. Precios especiales a huéspedes fijos. Galiano 308 esquina Neptuno: A-8002.

«HOTEL MODERNO»

Dragones 165 casi esquina a Aguila, frente a la Cuban Telephone. Hay magníficas habitaciones con baño privado y ventanas al Este, ideal para matrimonios estables; con muebles o sin ellos. Buena comida, servicio de elevador a todas horas. Precios módicos. Moralidad. Teléfono M-2520.

HOTEL "ANDINO"

San Lázaro 496 esquina a M. U-2553. Unico en su clase. Moderno, céntrico, amplio, fresco, saludable, frente Universidad. Conviene para los que necesitan vivir cerca de los hospitales Calixto García o Mercedes. Habitaciones con baño privado, balcón, hermosa vista, con tres excelentes comidas: 45 pesos, matrimonio. Una persona desde 28 pesos. Clientela escogida. Pensión completa para huéspedes del interior. Precios sin competencia. Esmerado servicio en mesas separadas.

HOTEL REGINA

Industria 415 frente al Capitolio. M-5955. Deseamos hacer saber a todos que debido a la situación actual de reajuste, ofrecemos un servicio nuevo de hotel a unos precios inigualables. Una persona con comida des $48 Dos personas con comida desde $71.00. Excelente comida. Absoluta moral. Lujo y limpieza.

HOTEL "CANADA"

Restaurant, Villegas y Tejadillo, dos cuadras Prado, tres Parque Central. Residencia para familias estables. Habitaciones agua caliente, elevador, cocina moderna, todo el servicio desde $26.00 mensuales.

HOTEL COLONIAL

SAN MIGUEL, 254

Esquina a Galiano. Habitaciones y apartamentos con baño privado y muebles modernos. Magnífico comedor con carta. Elevador día y noche. Precios especiales para huéspedes por mensualidades. Confort y moralidad. Teléfono A-6958.

HOTEL Y RESTAURANT «LAS TULLERIAS»

Monserrate 91 entre Lamparilla y Obrapía. M-1792. Hospédese y coma sabroso en el hotel «LAS TULLERIAS». Pida lo especial de la casa, un «Table D-Htel».

HOTEL HANABANA

Neptuno, Prado San Miguel y Consulado, entrada por Neptuno. Magníficas habitaciones y departamentos. Precios especiales a familias estables. Inmejorables comidas. Telf. A-9041.

HOTEL "ROMA"

O-Reilly y Aguacate. M-6944

Herederos de L. Delgado Vda. de Franchi. Situado en el centro de la ciudad. Hermosas habitaciones y apartamentos muy frescos, baño privado. Excelente comida en el Roof.

HOTEL «INTERNACIONAL», FREScos y amplios departamentos; agua caliente en los baños; habitaciones amuebladas; excelente comida; esmerado servicio matrimonios; desde $35 en adelante; una persona desde $25 en adelante. Tejadillo 60 Telf. A-9958

HOTEL BIARRITZ RESIDENCIAL

Prado 519 frente al Capitolio, para matrimonio sin niños exclusivamente Hermosas y ventiladas habitaciones con baño privado y closets. Lujoso roof garden y cocina moderna. Comida a la carta. Elevador día y noche. Confort y limpieza. Estricta moralidad.

HOTEL "IDEAL ROOM"

Prado 93B, (Por Pasaje)

¿Desea vivir en casa tranquila, mejor uue n su propia casa? Visit esta gran casa, aunue sea por curiosidad. Por adentro, la mejor. Si hace poco usted la visitó y no encontró habitación, vuelva a visitarla, hay habitaciones disponibles. **Visite esta** casa y así verá su patio andaluz, de hace poco. Se construyó el mejor, sin duda. Precios **los más económicos**. Se exigen referencias de **moralidad y pagos.**

HOTEL "ALCAZAR"

Tiene este hotel amplias y muy ventiladas habitaciones todas con baño privado, teléfono y elevador a todas horas, sus precios son económicos haciéndose arreglos especiales por meses a familias estables incluyendo un exquisito servicio de comida. Cárdenas No. 209.

THE SAVOY

F y Quince. Vedado Telf. F-6616

Situado en un lugar alto del Vedado, con fácil y frecuente comunicación con la ciudad y repartos. Rodeado de jardines, con 600 metros de hermosos portales. Las habitaciones tiene ventiladición directa. teléfono, baño privado, con agua fría y caliente. Precios moderados, incluyendo tres excelentes comidas. El servicio en mesas separadas, para cada familia.

ALQUILERES

79 HOTELES

Hotel Roosevelt

AMISTAD Y SAN MIGUEL

$55.00 Matrimonios con tres excelentes comidas mensuales.

Apartamentos para familias, todos con baño privado. Elevadores día y noche.

"TROTCHA"

En lugar más céntrico del Vedado. Amplias y frescas habitaciones. con o sin comida, a una cuadra de los baños de mar, tranvías y ómnibus. Calzada y Dos Vedado. Telf. F-2383.

HOTEL «SANTA FE», S. A.

Amistad número 309 (altes 61) entre San José y San Rafael. Lo más céntrico de la Habana, próxima al Capitolio, teatros y principales tiendas. Telf. M-7589. Grandes frescas habitaciones. Excelente comida. Precio moderados. Se exige moralidad.

80 CASAS DE HUESPEDES

GALIANO 463 ALTOS ENTRE SAN José y Barcelona. Magníficas habitaciones balcón e interiores con lavabo y baño agua caliente. Comida exquisita. Precios reducidos, absoluta moralidad M-8857.

CASA HUESPEDES LA REPUBLIca, Aguila 559 esquina a Barcelona, teléfono A-6639 habitaciones y departamentos con agua corriente todo; excelentes comidas. Se admiten abonados al comedor. Precios económicos.

GALIANO No. 404 ALTOS. CAFE «LA Isla». Alquilo departamento tres habitaciones y baño propio para familia, existencia completa, también uno de dos habitaciones con baño estricta moralidad.

CASA DE HUESPEDES, SOMERUElos 111, entre Apodaca y Gloria. Habitaciones amuebladas, desde 20 centavos diarios para hombres solos, y desde 50 centavos diarios para matrimonio sin niños.

CASA DE HUESPEDES «LA COVAdonga» Apartamentos y habitaciones con o sin muebles, buena comida si la desean, muy económica, por abono y a la carta; agua siempre fría y caliente. Hay teléfono y orden. O-Reilly 209.

GALIANO 463, ALTOS, ENTRE SAN José y Barcelona, magníficas habitaciones balcón e interiores, con lavabo y baño agua caliente. Comida inmejorable Precios reducidos, absoluta moralidad: M-8857.

RESIDENCIA «SANTA ANA», ESpléndidas habitaciones con baño privado y balcón a la calle, toda asistencia. Campanario esquina a Concordia, teléfono M-9551

CASA DE HUESPEDES «LA MAtancera», Reina número 219 esq Manrique. Teléfono A-0238. Se alquilan amplias habitaciones con vista a la calle con o sin baño, agua fría y caliente; a precios muy reducidos. Comida española y criolla.

ALQUILO AMPLIAS, FRESCAS HAbitaciones personas de moralidad; precios módicos, cerca Universidad; admito señoritas estudiantes. Tomo referencias. Calle M. 255 altos entre 19 y 21 Telf. F1-6392.

REINA NUM. 14

Residencia de lujo. Espléndidas habitaciones con baño privado, agua fría y caliente, garantizando que nunca falta el agua. Muebles nuevos de lujo, pudiendo traer sus muebles si lo desean. Garantizamos la mejor y más sana comida de la Habana. **Precio de situación.** Reina 110 moderno, 14 antiguo, entre Galiano y Rayo.

CASA DE HUFSPEDES: TURIS, Manrique 611, entre Reina y Salud. Telf. A-6388. Hermosas habitaciones, vista calle e interiores. Matrimonio: $35.00. Individuales: $20.00. Abonados al comedor $13.00.

81 CASAS DE COMIDAS

CONSULADO 252, BAJOS, CASA PARticular desea familia formal para mandar comida: croquetas, pollo, tamal, mariscos; bacalao vizcaína. Hora fija y esmerada limpieza. Telf. M-3376.

EL RESTAURANT EN SU HOGAR. Servimos comida a domicilio corta y larga distancia 4 platos postres diarios. 1 persona 50 cts.; 2 personas 70 cts. 3 personas $1.000. 13 y B Vedado F-4176

CONSULADO 255, BAJOS, CASA PARticular desea familia formal para mandar comida: croquetas, polo, tamal, marisco, bacalao vizcaína. Hora fija y esmerada limpieza. Telf. M-3376.

COMIDA DE CASA PARTICULAR servimos cantinas a domicilio o admitimos abonados, precios económicos. abundante, limpia, variación diaria. Esta casa no tiene competencia. Telf. A-7605. Aplanadora, Belascoaín 603.

82 APARTAMENTOS

MAGNIFICO APARTAMENTO Y UNA habitación con todos sus servicios completos. Se alquilan en San Rafael 313, altos, entre Galiano y San Nicolás.

SAN JOSE NUMERO 1268 ENTRE Mazón y Stadium de la Universidad, edificio de apartamentos cada apartamento con sala, dormitodio, baño y cocina. nformes en la misma.

ALQUILO APARTAMENTO ALTO, con luz, sala y cuarto grandes, tres ventanas calle, balcón corrido: $15.00. Puerta Cerrada número 64, entre Suárez y Revillagigedo. Dueño: García. Telf. A5-2491.

ALQUILO APARTAMENTO BAJO: sala y cuarto grandes, con luz, dos ventanas calle: $12.00, Puerta Cerrada número 64, entre Suárez y Revillagigedo. Dueño: García. Telf. A5-2491

VEDADO: ALQUILO EN LA MISMA dos apartamentos, calle 12 esquina 11, compuesto uno de sala, saleta, comedor, 3 habitaciones, baño y cocina; y el otro de sala, comedor, 2 habitaciones, baño y cocina. Informan bodega o por teléfono U-1640.

ALQUILERES

82 APARTAMENTOS

APARTAMENTO CON PUERTA CAlle, magnfico para oficina o para familia. Precio sumamente módico, situado en Empedrado 217, casi esquina a Cuba.

APARTAMENTO LUJOSAMENTE amueblado. Vedado. Edificio moderno. Sala, comedor; 3 habitaciones; servicio criados. garage. Telf. F-2667. de 8 a 10 a. m. después de las 5 p. m.

ALQUILO HERMOSO APARTAMENto compuesto de sala, 2 cuartos, baño completo cocina, hall y balcón a la calle. Edificio «Larrea». Esquina Toyo, 10 de Octubre 409 Precio: $24 Informes la misma M-2422

EDIFICIO «AGUIAR». INDUSTRIA 166. Amplias Apartamentos de 2 habitaciones y baño completo, luz; teléfono; agua caliente y ascensor. Sólo personas de absoluta moralidad.

SE ALQULA UN DEPARTAMENTO con dos habitaciones grandes, baño y cocina, Santa Catalina 171-B., esquina a Lawton. La llave en el apartamento C. Informes: X-1898.

FAMILIA HONORABLE, ALQUILA departamento con o sin muebles también habitación con todo servicio. teléfono. Luñareñó 6, altos, frente a la Clínica Fortún Souza.

EDIFICIO «ARBOS» OQUENDO 18

entre San Rafael y San Miguel. Alquilo apartamentos frescos e independientes. Informan en la misma.

ALQUILO HERMOSO APARTAMENto alto en el edificio de J y Nueve, con sala, comedor; cuatro habitaciones; terraza; baño y demás servicios. Informan F-5368.

CALLE 10 NUMERO 473, ESQUINA a 21, Vedado, Alquilo el apartamento 4, situado en el primer piso, compuesto de sala, saleta, tres habitaciones, comedor, cocina, baño intercalado y baño criados. Informan en la misma. Informes: Agustín Alvarez Jr. Aguiar 305. A-7830.

SE ALQUILA APARTAMENTO INterior calle 17 Nro. 1411, entre 26 y 28, Vedado. Sala, dos cuartos; comedor; baño y cocina: ¡15.00 teléfono: F-2736.

CALLE 10 No. 473 VEDADO. ALQUIlo el apartamento número 6 situado en el segundo piso, compuesto de sala; saleta; tres habitaciones; comedor; baño intercalado y baño criados. Informan en la misma. Preguntar por Carlos. Alquiler $40.00. Informes Agustín Alvarez Jr. Aguiar 305 A-7830.

SE VENDEN TRES VIDRIERAS PROpias para cualquier Negocio. Informes Galiano 101 esquina Trocadero.

PRADO 266 CASI ESQUINA ANImas; amplio apartamento con balcón a Prado de dos habitaciones con baño privado; con todo servicio y agua corriente; comida excelente.

PARA OFICINA. MATRIMONIO SIN niños, hombre solo; apartamento puerta calle independiente, dos habitaciones; cocina; servicio; baño completo y patio; calentador. Renta $20.00. Compostela 57, moderno, bajos. Telf. A5-4251.

SE ALQUILA APARTAMENTO CUAtro habitaciones; comedor y cocina. Prado 119 altos. Verse de 2 a 5 p. m. Informes en la misma. Precio $30.

HOTEL DE APARTAMENTOS

8 y 19

1, 2, 3 y 4 cuartos, cocina Frigidaide

GARAGE RESTAURANT PISCINA

Grandes reservas de agua

EDIFICIO URSULINAS

EGIDO ESQUINA A SOL

Casa de apartamentos modernos, propios para matrimonios o reducida familia, con servicios sanitarios completos; luz, agua caliente y fría; situados en lo más céntrico de la ciudad, con espléndidas vías de comunicaciones para toda la capital e interior de la República.

INFORMES EN EL MISMO PRECIOS MODICOS

Apartamento bajo Nro. 1.

83 DEPARTAMENTOS

MARINA 2 ó 255 ESQ. A 25

Espléndidos departamentos y habitaciones muy frescas vista al mar luz y elevador día y noche. Vea y ofrezca lo que pueda.

U-1241 Y M-6747 INFORMAN: TELEFONOS:

PARA OFICINA, MATRIMONIO SIN niños, hombre solo, apartamento dos habitaciones, cocina, servicio baño completo, calentador, patio. Compostela 57, bajos, entre Chacón y Tejadillo. Telf. A5-4251.

SE ALQUILA EN COMPOSTELA NUmero 401, esquina a Lamparilla, tercer piso, un departamenot independiente, propio para matrimonio.

ALQUILO CLARA, FRESCA Y HERmosa sala con derecho al recibidor, para consultorio, academia, oficina, etc. $17.00. Animas 267 altos, entre Amistad y Aguila. Verla después de la 1.

SE ALQUILAN DEPARTAMENTOS para oficinas comerciales, con uno y dos aposentos, desde $12.00, en la cómoda casa Aguiar 609, antes 101, entre Muralla y Sol.

ALQUILO MAGNIFICO DEPARTAmento de 3 piezas en Obispo No. 458 entre Aguacate y Villegas a dos cuadras del Parque Central, tiene dos grandes balcones con vista a la calle. Informan en la misma.

EN AZOTEA INDEPENDIENTE SE alquila un departamento de dos habitaciones con baño. Perseverancia 154 tos entre Animas y Virtudes. Informan en los bajos.

SE ALQUILA UN DEPARTAMENTO de 2 habitaciones y baño anexo en Obispo 458 entre Aguacate y Villegas a dos cuadras del Parque Central Precio $14.00. Informan en la misma.

HOTEL O-REILLY A-6696. DEPARtamentos amplios, balcón la calle: también habitaciones gran rebaja para familias estables. También para viajeros. Pueden pagar semanal, quincenal. O-Reilly 258 entre Cuba y Aguiar

PRADO 505, ALTOS DE PAYRET, ENtrada por la sombrerería, un departamento con vista al Capitolio y otro al Parque Central. No falta el agua. Se piden referencias.

ALQUILERES

84 HABITACIONES

HABITACION AMUEBLADA, BAÑO al lado, agua caliente, teléfono, a matrimonio. Casa de familia, Amistad 172, altos, entre Concordia y Neptuno.

TEJADILLO 58

Entre Cuba y Aguiar, alquilo habitación anexa al baño a matrimonio o persona sola, familia respetable.

NO ALQUILE HABITACIONES SIN antes ver Galiano 412, antes 90. (Baratísimo.) Agua corriente, baños calientes, moralidad comida exquisita: manteca chicharrón, aceite español Balcells. Admito socio habitación. Punto inmejorable.

SE ALQUILA UNO O DOS CUARTOS con o sin muebles, con toda asistencia en casa de moralidad. Más informes: Telf. F-7745.

EN BELASCOIAN 302, ESQUINA A San Miguel, entrada por San Miguel. Se alquila una habitación con luz, para hombre solo. Informan en la misma.

REINA 12. ALQUILO HABITACIOnes, con y sin vista a la calle. Hay teléfono. Es casa de moralidad. Informes en el primer piso, derecha.

FAMILIA DISTINGUIDA ALQUILA en residencia confortable hermosa habitación con baño privado y closet todo servicio a tres señoritas cerca Universidad exigimos referencias. teléfono U-3987

PRADO 121 ALTOS, GENOS Y REfugio. preciosa habitación grande fresca decorada; lavabo dentro el baño al lado teléfono, agua fría y caliente, muebles si desean buy barata. solamente a personas respetables sin niños.

EN CRISTO 37 SEGUNDO PISO. SE alquilan Habitaciones amuebladas con comida a hombres solos o matrimonio solo. Vista a la calle.

ALQUILO HABITACIONES JUNTAS altas con vista calle, independientes y cocina; a señoras matrimonio de absoluta moralidad. Pido referencias, Virtudes 503 altos único inquilino.

VEDADO: CASA PARTICULAR, HAbitación grande con lavabo, baño anexo, a señoras o señoritas. Unico inquilino, 19 número 103, entre L. y M., primer piso: F-5294.

PRADO 561 FRENTE AL CAPITOLIO se alquilan amplias y frescas habitaciones a precios de situación. Agua abundante.

SE ALQUILA EN LA AZOTEA DE Lamparilla y Aguacate dos habitaciones, independiente con balcón servicio y cocina. La llave en la misma de 1 a 5. Precio $20.00 y en la misma se vende un juego de cuarto y otro de sala.

ESPLENDIDA HABITACION, FRENte al mar y en sexto piso, alquilo a hombre solo que quiera vivir absolutamente tranquilo. Sin comida. Hay ascensor. Manrique 2 Depto. 24.

COMPOSTELA 508

Entre Teniente Rey y Muralla amplias habitaciones y departamentos de $9. a $18. Referencias.

VEDADO 17 ENTRE 4 Y 6 No. 853 residencia particular. Telf. I-7016. Se alquilan dos o tres habitaciones con todo el servicio.

AVISO

JOSE FERNANDEZ MIRAS

Empedrado No. 302 esquina Aguiar Se alquilan magníficas habitaciones y apartamentos y Empedrado 259 entre Aguiar y Cuba y Aguiar 261. Cuba No. 214 O-Reilly No. 161; Lamparilla No. 105; Calle San Ignacio 406; Calle Lagunas 357; Calle Mercaderes 315. Calle Aguacate 474; Calle Oficios 362 y Calle Oficios 358. Calle Egido No. 652 esq. Gloria. Calle Sol No. 366; Calle San Ignacio No. 565. Calle Prado No. 521. Calle Tamarindo No. 40.

VEDADO. ALQUILO MODERNOS BAjos calle 19 Nro.1307 entre 22 y 23 sala, tres cuartos baño intercalado, comedor, cocina; cuarto y servicio de criados; garage y patio. Llave en los mismos.

HABITACION AMUEBLADA $10.00. Apartamento amueblado $18.00. Agua caliente. Teléfono. Recibidor. Casa seria. comodidad. Punto ideal. Frente Gobernación. Viva cómodo y barato. Compostela 671. M-7754.

SE ALQUILA EN COMPOSTELA No. 457 entre Teniente Rey y Amargura, espaciosos y frescos apartamentos y habitaciones acabados de pintar. Llaves e informes en la misma. Propietario Aguiar No. 305. Edificio «Pedroso».

EN TENIENTE REY 366 EN EL SEgundo piso se alquila una hermosa habitación a caballeros o matrimonio sin niños.

MARQUES GONZALEZ 303, ALTOS, esq. a San Rafael, Casa particular se alquila una amplia y ventilada habitación a matrimonio sin niños.

SE ALQUILA UNA CASA PARTICUlar hermosa habitación con buena comida; balcón; lavabo; teléfono; agua caliente, economía. Neptuno San Miguel, primer piso de La Filosofía.

MURALLA 55, ALTOS ANTIGUO, 313 moderno, entre Habana y Compostela. alquilo una espléndida habitació ncon balcón a la calle. buen baño, agua caliente, luz, teléfono. Casa moralidad.

SE ALQUILA HABITACION HOMbre solo o matrimonio sin niños. Buena comida; desayuno y todo servicio. Hay teléfono. Aguila 510 altos.

REINA 458 ALTOS SE ALQUILAN habitaciones solamente a personas de moralidad.

SE ALQUILA HABITACION GRANde, lavabo agua corriente, hombre solo; matrimonio; único inquilino: Campanario No. 306 (bajos)) entre Neptuno y San Miguel. Hay Teléfono.

CASA PARTICULAR ALQUILA ESpléndida habitación a matrimonio sin niños o persona sola. Teléfono, agua caliente, exigen referencias. Industria 316 altos entre Neptuno y San Miguel.

SE ALQUILA UNA FRESCA Y ESpléndida habitación que tiene al lado una pequeña. Perseverancia 154. altos, entre Virtudes y Animas. Informan en los bajos.

FAMILIA HONORABLE ALQUILA una habitación con todo servicio y balcón a la calle en Neptuno 257 primer piso entre Amistad y Aguila Telf. M-3327

PRADO 111, ALTOS GENIOS Y REfugio. Habitación hermosísima con terraza al Prado; lujoso lavabo pie de agua caliente y fría; muebles si desean; teléfono; otra habitación interior: $12, casa familia.

ALQUILERES

84 HABITACIONES

HABITACION Y APARTAMENTO con agua corriente, amplia y ventilado, Lealtad 212, altos, a cuadra y media de Neptuno.

EDIFICIO «CUBA» SEIS PISOS.

Empedrado No. 42 antiguo. 360 moderno, entre Habana y Compostela. Se alquilan amplias y ventiladas habitaciones, muy baratas, elevador, lavabos, luz toda la noche. Orden y moralidad. Telf. M-5113.

NEPTUNO 307 ALTOS ENTRE AGUIla y Galiano, casa de moralidad se alquila una habitación a matrimonio solo, señora o caballero que sean decentes. (No falta agua).

SE ALQUILA UNA HERMOSA HAbitación con balcón a la calle y otra interior propia para persona sola; en Belascoaín No. 351 altos de la «Yarda» entrada por San Rafael.

AVISO

Villegas 51 esq. Empedrado hermosa habitación vista calle lavabo agua corriente, absoluta moralidad.

HABITACION VENTILADA EN LA calle Zanja 58, segundo piso alto, entre Galiano y Rayo, lavabo y agua corriente. Telf. M-4339.

EN CASA PARTICULAR SE ALQUIla una habitación con o sin muebles agua caliente y fría en Oficios 258 altos. Telf. A-8022.

CASA PARTICULAR ALQUILA ESprendida habitación matrimonio sin niños, persona sola, teléfono; agua caliente; exigen referencias. Industria No. 316 altos entre Neptuno y San Miguel.

VEDADO: 17 No. 656 ENTRE A y B, en casa de familia honorable se alquila con asistencia una ventilada y hermosa habitación, propia para matrimonio o señoras solas. Hay teléfono.

TROCADERO, 307, ALTOS: CASA familia decente, habitación con lavabo, balcón, agua caliente y fría abundante, tranvías y ómnibus ambas esquinas: luz, llavín, teléfono.

REINA 458, ALTOS. SE ALQUILAN habitaciones solamente a personas de moralidad.

85 NAVES - LOCALES

MERCADERES 9 CASI ESQ. A O'REILLY

Magnífico local, propio para café restaurant u otro comercio, con armatoste, mostrador, nevera; vidriera etc. **Informan en Genios y Morro Teléfono M-6747.**

MARINA 2 ó 255 ESQ. A 25

Edificio «Carreño», local, propio para bodega; lechería u otro comercio; con nevera.

Informes en Genios y Morro Telfs. U-1214 y M-6747

ALQUILO UN LOCAL PROPIO PAra comercio o industria, hubo familia muchos años en la Calzada de Concha y Reforma, Luyanó. Llave bodega. Telf. A-9249.

SE ALQUILA UN LOCAL PROPIO para comisionista o pequeño comercio, en 20 pesos, Aguiar 609, entre Muralla y Sol. Informan en el mismo.

«GRAN LOCAL» SE ALQUILA ESpléndido local en Obispo No. 458 entre Aguacate o Villegas, con dos grandes vidrieras y una capacidad de 280 metros, propio para gran establecimiento. Damos contrato. Precio $125.00. Informes A-8223.

ALQUILO LOCAL ESPLENDIDO PAra carnicería casi preparado; San Nicolás 101 vendo depósito leche alquiler $7.00, tiene buena venta. Telf. M-4632

ALQUILO: AMARGURA 65, ENTRE Mercaderes y San Ignacio, local pequeño comercio o industria, con dos grandes habitaciones, junto o separado. Todo: $24.00, Aguilera, Mercaderes 213: M-8628 y U-6509.

AGUIAR 105, ESQUINA A CUARTEles, local propio para bodega, café u otro comercio. En el mismo informa el encargado.

500 METROS: $40.000, ALQUILO AMplio local frente a San Ambrosio, Revillagigedo 408. Librería Albela Belascoaín y San Rafael: U-5783.

COMERCIANTES INDUSTRIALES— Hermosísimo local. Jesús del Monte 516. Informan F-3649.

O-REILLY No. X ALQUILO PARA comercio local 200 metros buen sitio entre Habana y Compostela. Informa Cuevas, Bernaza 209. Teléfono. F-5993.

AGUILAR Y ESTRELLA. ALQUILO para comercio gran local 257 metros en el corazón de la Habana. Véaelo. Informa Cuevas, Bernaza 209 Teléfono F-5993.

AGUACATE ENTRE MURALLA Y Teniente Rey solar de 900 m. propio para almacén de carbón materiales o garage. Informes en Compostela 508.

ALQUILO LA MITAD DE UNA SALA en Galiano cor armatostes. Informes Neptuno 617 entre Escobar y Gervasio. Telf. U-3322. Fernández.

SAN MIGUEL 410 ENTRE CAMPAnario y Lealtad hermosa casa de altos y bajos hecha para la Industria del Tabaco. La llave en la misma Telf. U-6463.

SE ALQUILA UNA NAVE NUEVA, de azotea 850 metros. Márquez y Manila; entrada por dos calles; media cuadra de la Calzada del Cerro y una del Paradero. Informes: Manila No. 314.

SE ALQUILA UNA NAVE DE QUInientos metros propia para almacén depósito o industria en Subirana esquina a Santo Tomás informes en la misma.

GERVASIO Y NEPTUNO POR GERvasio Nro. 305 se alquila un local donde estaba la sastrería para barbería u otra industria en 16 pesos.

PARA LECHERIA O CAFE ALQUIlo local preparado frente al Hospital de la Policía Nacional, Franco 14 esquina a Estrella. Informes en Estrella 704 altos.

ALQUILERES

85 NAVES - LOCALES

ALQUILO VIDRIERA EN EL MEjor punto de la Habana ... parte local $15; Aguila y Reina ... te a Los Precios Fijos, Pelu... Telf. A5-2672

EDIFICIO PROVIDENCIA

Carlos III 614 esq. a Oquendo alquila un amplio, cómodo y ... lado local con vista a Carlos ... Véalo. Informes González M-...

SE ALQUILAN DOS NAVES AMplias en Estévez 69. Informan en la misma.

500 METROS, $40.00. ALQUILO AMplio local frente a San Ambrosio, Revillagigedo 408. Librería ... Belascoaín y San Rafael U-57...

LOCAL: SE ALQUILA, SITUADO Monte 426, entre Aguila y Angeles, propio par depósito, pequeño ... algo análogo, es interior. Módico ... cio.

ALQUILO LOCAL PARA CARNICEría. San Nicolás 101, esquina ... Lagunas y vendo depósito de ... gran local; alquiler $17.00 ... esquina para comercio con com... para familia, alquiler $10.00. ... y Esperanza, Cerro Telf. M-46...

SE ALQUILA UN AMPLIO LOCAL en la planta baja del edificio ... Metropolitana», por San Juan de ... con puerta de entrada y dos am... ventanas de hierro. Informan ... Administración del Edificio, ... M-1442

PROPIO PARA UNA GRAN INDUStria se alquila en Guanabacoa ... manzana de terreno con dos casas ... amplias naves y abundante agua ... forman todos los días de 1 a 5 ... en la calle Roloff Nro. 50, (antes ... maritana).

87 HABANA

PRINCIPE 14, ESQUINA ESPADA alquila casa baja, de dos habitaciones, moderna y ventilada. Llave ... informes en la misma.

ALQUILO SEGUNDO PISO, CERCA da del Paseo número 13, entre ... ja y Salud, sala, saleta, comedor, ... cuartos, baño y servicios de criados. No falta agua. Informes y llave ... la misma.

SE ALQUILA PROPIO PARA CONsultorio u oficina, antesala ... un cuarto en casa de esquina ... amplio y fresco. Lealtad 152, esq. ... a Animas. Puede verse de 1 a 6 ...

INDUSTRIA 15, ALTOS: SALA, TE... habitaciones, comedor al fondo, baño intercalado, cocina, cuarto y servicio de criados. En la azotea ... cuartos y terraza. Telf. M-2413, ... 2 meses fondo.

CARLOS III, 605

Esquina Marqués González ... tros sobre el nivel del mar. Casa compuesta de zaguán; recibidor; sala; comedor; 4 cuartos grandes, baño intercalado; 3 cuartos criados. ... criados Garage; cocina de gas y carbón. Alquiler $90. Informes U-... en la misma.

PRECIOS

DE SITUACION

Aquí está lo que necesita. Desde 12 pesos en adelante

ESCOJA Y OFREZCA LO QUE PUEDA

CALLE 20 ESQ. A 21 VEDADO. ... partamento de sala; comedor; ... habitaciones; baño y cocina.

CALLE 17 No. 355 o 709, entre A Paseo, casa de sala; comedor; ... habitaciones; baño y cocina.

MAYIA RODRIGUEZ Y AVE. ... Acosta, casa de portal; sala; comedor; dos habitaciones; baño y cocina.

SUAREZ 116 O 320, CASA DE SALA comedor; 3 habitaciones, baño y cocina; cuarto y servicios de criados.

SANTA IRENE No. 94 O 268 ALTOS casa de sala; comedor, 1 y 2 habitaciones, baño y cocina.

GENIOS ESQ. A MORRO, EDIFICIO Gómez, Departamento de sala, comedor; cuatro habitaciones, baño y cocina; cuarto y servicio de criados.

AMISTAD 68, 222, ESQ. A SAN MIguel. Departamentos compuestos de dos y tres piezas.

SAN LAZARO 222 O 360 DEPTO. habitaciones baño y cocina.

CALLE 13 ESQ. A M. EDF. MA... Depto. de sala; tres habitaciones comedor; baño; cocina; cuarto y servicio de criados.

CALLE 12 Y 23, VEDADO. DEPTO. de sala; comedor; magnífico baño, cocina.

MARINA 16-«C». EDIFICIO «ECHEvarría» departamento de sala; ... habitación; baño y cocina.

SAN LAZARO 12, O 6 NUEVO. ... quina a Prado bajos; casa de ... saleta; 3 habitaciones; baño; cocina; hall; cuarto y servicio criados.

VEALOS A CUALQUIER HORA INFORMES EN LAS MISMAS Y EN OFICINAS GENIOS Y MORRO TELF. M-6747

$28.00: SAN FRANCISCO NUMERO 314: sala, comedor, tres cuartos, ... ño, patioy traspatio. Informes: ... te de Arellano: M-3936.

SE ALQUILAN LOS ALTOS Y BAJOS de la espléndida casa Industria ... mero 264, entre Neptuno y Virtudes ... amplia y fresca. Informes y la ... ve en Refugio número 167, esquina a Consulado, de 1 a 2 y 4 a 5 p. m.

FOLLETIN 11

EL SECRETO DE LA SOLTERONA

(POR E. MARLITT)

—Y, no obstante—se decía Felicidad pensativa— preciso era que mi tío estuviera muy incomodadado con ella, pues nunca la nombraba. Y, sin embargo, era hermana de su padre ¡y se parecía tanto a su sobrino!

Un ardiente e irresistible deseo se apoderó de la niña al recordar aquella semejanza... ¡Ver a la anciana sería casi lo mismo que verle a él! Pero ¿cómo llegar hasta el último piso? El sombrío Juan estaba allí cerca...; la niña se estremeció de terror, y además la anciana estaba encerrada bajo llaves y cerrojos.

Al extremo de un largo y apartado corredor y cerca de la escalera que partía del piso principal, había una puerta. Una vez que la niña jugaba con Nathaniel, éste le dijo en voz baja: «Allá arriba vive la vieja». Y después, dando dos porrazos en la puerta, había gritado: «¡Baja de tu desván, bruja!». En seguida echó a correr, bajando los peldaños de la escalera de cuatro en cuatro, seguido de Felicidad, que, llena de espanto, creyóse perseguida por una descomunal mujer armada de enorme cuchillo y pronta a cogerla por los cabellos...

El crepúsculo invadía poco a poco el horizonte; se veía aún un último rayo de sol de otoño alumbrar la torre del Ayuntamiento, y el antiguo reloj, suspendido frente a la ventana, hizo sonar lenta a indiferentemente cinco campanadas. Del mismo modo algún tiempo antes había hecho sonar tres, dando la señal de partida al fúnebre cortejo que acompañaba a su dueño, que tantas veces le dió cuerda durante muchos años.

Hasta entonces el silencio de la casa no había sido turbado por ruido alguno; pero de repente se abrió la puerta con violencia, y unos pasos firmes e imperiosos resonaron en el vestíbulo. Felicidad corrió apresuradamente las cortinas, pues comprendió que la viuda Hellwig se encaminaba al cuarto de su marido. Entró en él rápidamente, cerró tras ella la puerta, corriendo el cerrojo, y se detuvo en medio de la habitación... No hay palabras para expresar el aire de triunfo con que la dueña de la casa paseó su mirada por todos los objetos que adornaban la estancia.

Encima del escritorio de Hellwig veíanse suspendidos dos hermosos cuadros pintados al óleo por un hábil artista, y que representaban, respectivamente, un hombre y una mujer. Esta última mostraba un rostro altanero, de mirada fogosa e inteligente, y llevaba el desgarbado traje que, parodiando las modas de la antigua Grecia, estuvo en boga durante el primer Imperio francés. El talle corto de un vestido de muselina de la India se hallaba todavía disminuído por un ancho cinturón rojo bordado de oro. La garganta y brazos aparecían casi desnudos, y el modesto ramo de violetas que aparecía sujeto a la cintura disonaba bastante con aquel atavío poco modesto, pero que la moda de aquel tiempo había hecho adoptar aun a las mujeres honestas... Era la madre de Hellwig.

La viuda anduvo algunos pasos hasta colocarse enfrente del retrato; reflexionó breves instantes, y después subió sobre una silla y descolgó el retrato del sitio que había ocupado por espacio de tantos años. Luego buscó un clavo, le colocó entre los dos cuadros, y descolgando el segundo retrato, que era del padre de su marido, le suspendió del nuevo clavo, retrocediendo después unos cuantos pasos para ver el efecto que hacía. Este examen debió sin duda satisfacerle, pues con el mismo silencio que había entrado salió de la estancia, llevando en sus manos el retrato que había quitado de su sitio. Felicidad la oyó atravesar el vestíbulo, después subir al primer piso, luego al segundo, y sus pasos, siempre sonoros, pero cada vez más lejanos, hicieron sospechar a la niña que la señora Hellwig se encaminaba al desván.

Al salir del cuarto de su marido se olvidó de cerrarlo, y cuando el ruido de sus pasos se disipó por completo, el rostro de Tomás asomó por la puerta entreabierta.

—Esto ha concluído, Federica—dijo con voz ahogada por el temor; —era efectivamente el retrato de la anciana consejera lo que llevaba la señora.

La cocinera, así requerida por Tomás, vino a cerciorarse del hecho, abriendo del todo la puerta.

—¡Dios mío, es verdad!—exclamó. ¡Oh! —prosiguió diciendo— si la orgullosa dama pudiera verlo, de fijo se estremecería en su tumba, y nuestro difunto amo también... Preciso es convenir—continuó Federica—en que estaba vestida horriblemente, con la garganta descubierta y los brazos desnudos... ¡Uf! Una persona cristiana no podía ver aquello sin avergonzarse.

—Pero ¿cres tú que es por eso por lo que lo ha quitado? —respondió Tomás, guiñando un ojo. —¡Ca!... Yo te diré por qué. La consejera no quería que nuestro amo, que era su hijo, se casase con la señora, que era sobrina suya, pero ¡tan pobre, tan pobre!... Por otra parte, la madre de nuestro difunto amo era una mujer amable, aunque altiva; buena, aunque un tanto brusca, y más de una vez se burlaba de lo que llamaba hipocresías de su nuera. Ahora bien, ¿no crees tú que todo esto es más que suficiente para que nuestra ama lleve el retrato allá arriba para regalárselo a las ratas?... Pero ¡chist! ¿No has oído por ahí algún ruido?

Mientras que Tomás hablaba, Felicidad se había decidido a dejar su escondite; la niña comprendía que aquel criado ignorante, pero bueno por naturaleza, sería de allí en adelante el único apoyo que tendría en la casa. La quería mucho, y constantemente había velado con severidad por el cumplimiento de las órdenes de su amo, sobre todo en la parte concerniente a que Felicidad viviera ignorando todas las desgracias de sus padres.

—¡Calla! ¿Has aparecido ya, Hadita? —dijo en tono amistoso, cogiendo la mano de la niña. —Te he buscado—prosiguió—por toda la casa... Ven con nosotros al cuarto de los criados, pues se me figura que no te consentirán que sigas aquí, pobrecilla... Cuando se echa hasta a los retratos, no es difícil adivinar lo demás.

Y al decir esto suspiró, cerrando la puerta. Federica ya se había alejado apresuradamente, refugiándose en la cocina, porque a lo lejos se sentían otra vez los pasos de la señora Hellwig.

Felicidad examinó el vestíbulo con espanto... Estaba vacío, y en el sitio que antes ocupaba el féretro se veían muchas flores mustias y pisoteadas.

—¿Dónde está mi tío?—dijo en voz baja a Tomás, dejándose llevar por el criado.

—Le han sacado de aquí, hija mía... Pero no te apures, que estará en el cielo... Y si, en efecto, ha ido allá, allí se encuentra mejor que aquí; eso yo te lo aseguro.

Dicho esto, tomó su gorra y salió para hacer algunos recados.

La obscuridad más completa reinaba en el cuarto de los criados. Y así que Tomás se marchó, la pequeñuela se puso de rodillas en un banco de madera, para alcanzar a la reja y ver desde allí el rincón del cielo en que «su tío» se hallaba ahora. Tan absorta estaba en su contemplación, que lanzó un grito de terror cuando Federica entró llevando la lámpara de la cocina y un plato, que puso encima de la mesa. El plato contenía un pedazo de pan.

—Ven aquí, y come—dijo a la niña. —Esa es tu cena.

Felicidad se aproximó a la mesa, pero no pudo probar bocado; ... su pizarra, que Tomás le había ... vado, y se puso a sacar una cuenta. Poco después oyó ruido de pasos en la cocina, que daba al cuarto de los criados, y Nathaniel asomó su cabeza por la puerta entreabierta. Sabía por experiencia que el mozalbete era muy grosero cuando no le vigilaba nadie.

—¡Ah!... ¡Ah!—dijo. —¿Es aquí donde habita ahora la señorita? ... da?... Contesta, chiquilla desobediente y mal criada, ¿dónde has pasado la tarde?

—En la sala verde—contestó la niña, sin levantar los ojos del suelo.

—¿De veras? Pues vuelve por allá otra vez, y verás lo que te pasa. ¿No sabes acaso que ya no te está permitido alternar con nosotros? Mamá lo ha dicho, conque ya sabes a qué

M.E.C.D. 2016

ALQUILERES

87 HABANA

LAGUNAS NUMERO 107, BA-jos: sala, comedor, tres cuartos, baño, patio, cocina. Informes en la misma, bufete de Arellano: M-3936.

ALQUILO CALLE 21, BAJOS, entre Espada y Hospital: sala, comedor, 3 cuartos, baño, cocina. Llamar altos. Telf. F-6779.

SE ALQUILA CHALET ACABADO de pintar, con muebles o sin ellos: jardín, portal, vestíbulo, sala, comedor, 4 habitaciones, closets cocina, garage, servicio criados. Informes: FO-1659.

ALQUILO ACCESORIA: SALA, DOS cuartos y cocina con luz $15.00, en Puerta Cerrada número 162, entre Aguila y Florida. Dueño: Garca. Telf. A5-2491.

SE ALQUILA: JESUS MARIA 108 moderno, entre Cuba y Damas, altos con dos habitaciones, baño intercalado, comedor al fondo. Casa moderna.

ENSANCHE HABANA. BRUZON 115 entre Luaces y Montoro. Altos modernos sala; tres dormitorios; baño intercalado; comedor; cocina; pantry; cuarto y servicios criados. $30. Informes encargado y Telf. F-4813.

ALQUILO MODERNOS BAJOS CAR-los III 1055 frente Quinta Molinos compuesto portal; sala; saleta; baño intercalado; cinco habitaciones; comedor fondo; pantry; cocina; hall. Informes U-1670.

SE ALQUILA UNA CASITA EN MON-te 943 moderno: sala, comedor, 2 cuartos, baño y servicio de criados moderno, en $22.00.

ALQUILO FRESCOS, BONITOS Y modernos bajos, Sol 315: sala, saleta, 4 habitaciones, comedor, baño servicio de criados. Informan: 17 número 805 apartamento 1. Telf. F-3625. La llave en los altos.

SAN LAZARO No. 170 CASI ESQUI-na a Aguila, moderno primer piso, sala, comedor; tres cuartos; baño intercalado; servicios de criados. Informan en la misma al portero. Telf. M-5996.

SE ALQUILA ANIMAS 722 BAJOS, entre Escobar y Gervasio. Sala, comedor tres habitaciones grandes; baño y demás servicios. La lave en la misma. Informan F-5195.

ALQUILO MONTE 998 ESQUINA A Castillo altos, casa amplia con balcón a la calle Monte $34.00. Informan A-9245. Edificio Larrea Monte 999.

ALQUILO PRIMER PISO ARAMBU-ru 158 entre Concordia y Animas, dos cuartos, comedor, baño y cocina, agua abundante. Precio $25.00. F-4551.

TERMINADOS DE REPARAR Y pintar, se alquilan los espléndidos bajos de Amistad 168, entre Neptuno y Concordia. Informan: Aguiar 361, departamento 401. Telf. A-9256.

ALQUILO MISION 507, ALTOS, EN-tre Gloria e Indio: sala, recibidor, tres cuartos, baño intercalado, comedor y cocina. Informan: Muralla 474 entre Cristo y Bernaza, departamento 107.

LAGUNAS 365, BAJOS, ENTRE GER-vasio y Belascoaín: sala, saleta, comedor, siete cuartos, dos baños, dos cuartos de criados y servicio. Llave en los altos. $80.00. M-3763.

ALQUILO LUGAREÑO 68, BAJOS, esquina Luaces: portal, terarza, jardín, sala, recibidor, tres cuartos, baño completo intercalado, comedor fondo, cocina, cuarto, baño criados, patio traspatio: $40.00. Aguilera, Mercaderes 213: M-7628 y U-6509.

LEALTAD NUMERO 2, ESQUINA A Malecón. Se alquilan los bonitos y frescos bajos. Informan: Telf. [illegible]

ALQUILO ALTOS Y BAJOS DE MO-nte 61, entre Genios y Refugio. Tienen la misma capacidad: sala, comedor, 3 cuartos, baño intercalado, servicio de criados. Verse de 8 a 11 y de 1 a 5.

HABANA: ALQUILO UNA CUADRA de Monte, modernos, amplios altos, Príncipe 54: sala, comedor, 3 cuartos, baño intercalado completo y cocina. Llave: bodega Llamozas. Informan: [illegible]

ALQUILO MODERNO PRIMERO Y segundo pisos, Suárez 117, entre [illegible] y Gloria: sala, recibidor, cinco cuartos, comedor, cocina, baño intercalado y de criados. Informan: Muralla 474, departamento 107, entre Cristo y Bernaza.

SAN LAZARO 320 Y MALECON 315, entre San Nicolás y Galiano. Espléndidos pisos compuestos altos y bajos ventanas al exterior en todos los cuartos, baños colores, agua fría y caliente, nunca falta. Acabados de reparar, dos, tres y cuatro cuartos. Encargado segundo piso, por [illegible]. Informes: M-2863.

AVE. MENOCAL 454 ENTRE SAN Rafael y San José hermosos altos; sala, escritorio, vestíbulo; hall; cuatro habitaciones; dos baños completos; dos cuartos criados con servicios. Llaves e informes Ave. Menocal 459 altos.

SE ALQUILA LA MODERNA PLAN-ta baja de Consulado 110 entre Refugio y Colón, informan en la misma de 1 a 5 p.m. Se venden dos cocinas de gas y dos calentadores.

ALQUILO CASA UNA PLANTA, DE-sagüe 161 moderno: sala, comedor, 2 cuartos, baño, patio, cocina: $25. Llave misma y Desagüe 155 moderno, casi esquina Oquendo.

ALQUILO LOS PRECIOSOS ALTOS, Corrales número 369, esquina calle Aguila: sala, saleta, dos habitaciones, baño moderno, una cuadra de [illegible]: $20.00. Informan: M-6184. [illegible] bajos.

ROMAY 115, ENTRE MONTE OMOA, altos modernos: sala, comedor, tres cuartos, baño intercalado, agua por motor, mucha ventilación. Llaves: [illegible] Mudanzas. Informes: M-8712.

ESPERANZA 270, BAJOS, ENTRE DES-amparados y Benjumeda; sala; saleta; 3 cuartos; baño intercalado completo; cocina de gas; patio; traspatio y servicio de criados Informan teléfono [illegible]

EN CASA PARTICULAR SE ALQUI-la habitación propia para matrimonio, en la misma una chica para hombre o señora sola; casa moralidad. Compostela 314 (moderno) entre Obispo y Obrapía.

SE ALQUILA EL PRIMER PISO DE [illegible] 64 entre Aguila y Amistad. Informes en el mismo de 9 a 11 y de 3 a 5.30.

SE ALQUILA LA CASA MODERNA, calle Corrales 217, entre Carmen y [illegible]. Bajos con sala, saleta, 2 habitaciones, baño intercalado, cocina, patio. Informan: Telf. U-6885.

ALQUILO ALTOS GENIOS 203 ENTRE Consulado e Industria con sala, habitación; buen baño abierto 4 a 5, Lealtad 615 bajos entre Reina y [illegible] sala; dos cuartos baño. Abierto [illegible]

ALQUILO LA CASA ZAPATA 31-A frente a Paseo; sala 2 cuartos; comedor; baño moderno completo; agua caliente y fría. Informes F-1987. Llave en el solar de al lado. Sra. Consuelo.

LEALTAD 102, ESQUINA A LAGU-nas, espléndido segundo pisito altos, 2 cuartos, lujoso baño, sala, comedor, etc. Exígense referencias. Informes: Aguiar 107, bajos. Precio: [illegible]

ALQUILO $50 MODERNOS ALTOS San Lázaro 510 sala saleta; 3|4; salón comedor; cuarto y servicio criados; 2 meses en fondo.

COMPOSTELA 605, ESQUINA POR-venir, altos modernos, ventilados: sala, comedor, dos cuartos, baño completo, calentador, cocina de gas, agua siempre: $24.00. Llaves: café. Informes: M-8712.

SE ALQUILAN LOS ALTOS DEL «El Aguila» Neptuno y Aguila.

SE ALQUILAN LOS AMPLIOS Y ventilados altos de Habana número 14. Informes: A-7923.

SE ALQUILA UN PISITO ALTO próximo a la Calzada del Monte y Mercado: Sala, 2 cuartos, cocina, servicios. Santa Rosa y San Jacinto. Llave e informes en la bodega. $16.

LUCENA 363, ENTRE SAN RAFAEL y San José, piso alto, sala, recibidor, 4 habitaciones; comedor fondo; baño intercalado cuarto criados; baño y cocina. Ferretería Belascoaín y San Rafael U-5371.

SE ALQUILAN 2 CASAS ALTOS Y bajos Espada 155 esq. Vapor, 4 habitaciones; baño intercalado; agua abundante. Llave bajos esquina. Informan Lamparilla 1. Telf. M-8403.

EN 60 PESOS SE ALQUILA ALTO de la casa Malecón 55. Sala; recibidor; 6 habitaciones; baño completo; cuarto servicios criados. Informan en la misma.

ALQUILO BENJUMEDA ESQUINA A Arbol Seco, $20 altos 3 dormitorios; sala; comedor; pueden verse todas horas. Más detalles: Maximino Martínez.

SE ALQUILA LA CASA FLORIDA 106, entre Vives y Esperanza, compuesta de sala, saleta, 4 cuartos, comedor al fondo, baño completo y terminado de reformar. Informes: M-1373

ALQUILO $34. MODERNOS ALTOS Escobar 101 esq. Lagunas, sala, saleta; 3|4 muy fresca y clara. 2 meses fondo.

ACABADA DESOCUPAR PRECIOSA casita baja, Escobar 613, entre Reina y Estrella: sala grande, cuarto, baño completo, agua fría y caliente, cocina grande gas, patio: $25.00. Véala hoy. Informes: Telf. FO-2189.

AVE. MENOCAL 457 CASI ESQUINA San Rafael. Hermosos altos con sala; recibidor; cuatro cuartos; baño intercalado; comedor; cocina; cuarto y servicio criados. Llaves: encargado. Informes F-5119.

ENSANCHE HABANA: BRUZON 115, entre Luaces y Montoro, altos modernos: sala, tres dormitorios, baño intercalado, comedor, cocina, pantry, cuarto y servicio criados: $30.00. Informes encargado y teléfono F-4813.

ALQUILO PRECIOSOS ALTOS, ACA-bados fabricar y sin estrenar en Pozos Dulces 5 casi esq. Carlos III, terraza; sala; comedor; 3 cuartos; baño intercalado; cocina; y servicio criados. Infor. Cienfuegos 160 altos.

ALQUILO ACABADO DE PINTAR, agua y aceite, Pocito 410 y 412, bajos: sala, recibidor, tres cuartos, baño completo intercalado, comedor fondo, cocina, pantry, cuarto, baño criados, patio, traspatio: $32.00 y $34.00. Aguilera Mercaderes 213: M-8628 y U-6509.

JOVELLAR 56, ENTRE ARAMBURO y Hospital, espléndidos altos: Sala, saleta, tres grandes habitaciones, baño intercalado completo, comedor, cocina, cuarto y servicio criados. Informan la misma.

ALQUILO PEÑALVER 208 BAJOS una cuadra de Belascoaín. Sala, 4 cuartos; baño intercalado; de criados, comedor; cocina; patio de mosaicos Informan Muralla 474 entre Bernaza y Cristo.

SE ALQUILA CERCA UNIVERSI-dad San Miguel 1107 bajos, acabada fabricar con todas comodidades modernas. Telf. M-7179. Sr. Castro.

SE ALQUILA LA PLANTA BAJA DE San Nicolás 857. sala; tres cuartos; comedor; cocina; baño y patio (frente a Tenerife)) preparada para comercio. Para verl ade 2 a 6.

SE ALQUILA: SOLEDAD 663, AL-tos, entre Pocito y J. Peregrino: sala, saleta, 3 cuartos, baño.

ALQUILO AMPLIOS Y HERMOSOS altos Habana 505 entre Lamparilla y Amargura muy frescos. Informan en los bajos. Telf. M-9368 F-6954.

SE ALQUILA $23.00. PRECIOSO Y moderno, alto en Universidad 307, a dos cuadras de Infanta: Sala, comedor, tres cuartos, cocina y baño. Informan en la bodega.

SE ALQUILAN LOS ALTOS DE Lealtad No. 155 con sala; saleta; tres cuartos, cocina, cuarto de baño y cuarto de criados y servicio. Informan: Ayestarán No. 619. Teléfono I-5594.

ALQUILO MODERNOS PISOS SAN Lázaro 256 entre Galiano y Blanco, sala; saleta; 3 cuartos; baño intercalado; cuarto servicio criados. Alquilo Rastro 259 y 260. Informes allí.

SE ALQUILAN ALTOS SAN MI-guel 107, entre Industria y Amistad, primero y segundo piso, con sala, comedor, tres habitaciones; baño intercalado; cocina gas; cuarto y servicio criados. Informan: Inquisidor 508. Telf. A-6483 y M-2222.

CASITAS MODERNAS A $22.00 Y $14.00

Alquilo 10 minutos Parque Central de una planta con agua abundante. Sala; comedor y 2 cuartos y con sala y cuarto. Calle Justicia esquina a Arango una cuadra Calzada de Concha. Informan bodega.

88 VEDADO

EN LO MAS CENTRICO DE LA BA-riada, terminándose de pintar, propia para familia extensa y que desee vivir cómodamente, capaz hasta para dos familias, los altos de 21 número 162, entre K. y L., con sala, saleta, comedor, pantry, seis cuartos, dos baños completos modernos, closets, cocina y calentador de gas, hall y pasillo de servicios, cuarto y servicio de criados. La llave en los mismos. Precio: $85.00. Informes: M-3884.

VEDADO AVENIDA DE LOS PRESIDENTES

255 entre Línea y 13. Se alquila esta hermosa y elegante casa propia para Ministro o familia de posición. La planta baja se compone de portal; recibidor; sala; comedor; pantry; cocina; despensa; 2 cuartos de criados y garage. La planta alta tiene 5 cuartos con 2 baños intercalados; saleta; terraza etc. Puede verse de 8 a 11 y de 1 a 5. Informan en la misma y teléfono F-7270.

SE ALQUILAN ALTOS SIN ESTRE-nar cuatro cuartos con sus closets, sala; comedor; pantry; cocina y garage; calle 18 entre 26 y 28 Vedado. Informan F-2676 y F-4536.

CALLE K. NUMERO 107, ENTRE 9 y 11, Vedado. Apartamento alto, tercer piso, sala, gabinete, terraza, 2 habitaciones de dormir baño intercalado, hall, comedor, cocina, pantry, cuarto y servicio de criados. Informes: M-6948.

AMPLIOS, LUJOSOS ALTOS, CALLE 21 número 57, esquina M. compuestos gran sala, saleta, hall, 5 cuartos, 2 baños, comedor, pantry, cocina, 2 cuartos servicios, portal, garage. Informes y llave bajos.

PRECIOSOS ALTOS MODERNOS: 15 esquina 2, Vedado: sala, comedor, cuatro cuartos con closets, gran terraza, recibidor, baño intercalado, cocina, cuarto criados. Informan en la misma.

17 ESQUINA A 8

REGIO CHALET

Decorándose y pintándose de nuevo, se alquila esta residencia con 7 dormitorios con closets y tres baños; sala; biblioteca; living-room; comedor; pantry; cocina y garage para 3 o 4 máquinasá cuartos para la servidumbre. Todas las comodidades **$160.00.** Informes **F-4979.**

21 Y 14 VEDADO ALTOS Y BAJOS independientes, fabricación moderna sala, comedor; tres habitaciones, una de criados con servicio, todas comodidades, garage, jardín etc.

VEDADO. ALQUILO CASA CALZA-da entre 20 y 22, sala, comedor, 4 habitaciones, baño intercalado, garage, servicio criados; llave al lado, garage.

ALQUILO BAJOS CALLE 10 No. 507 entre 21 y 23 Vedado. Jardín; portal; sala; comedor; dos cuartos; baño; cocina; agua abundante siempre. Informan F1-6382.

FRESQUISIMOS ALTOS: K. 306, EN-tre 17 y 19: terreza, sala, gabinete, hall, cuatro cuartos grandes, comedor espléndido, baño, pantry, cuarto y servicio criados, patio bajo. Informes: F-5506.

88 VEDADO

SE ALQUILA $26.00 PRECIOSOS AL-tos 8 No. 458 entre 19 y 21. Terraza, sala; comedor; 2 cuartos; cocina y baño. La llave en los bajos. Telf. F-7013.

MODERNOS ALTOS: $38.00, CAL-zada 215, entre J. y K., sala, comedor, 3 cuartos, baño, cocina, cuarto y servicio criados. También alquilo bajos, 2 cuartos y demás comodidades: $24.00. Llaves, bodega: F-5843.

VEDADO. CALLE 20 Nro. 110 CA-si esquina 13, bajos, con cuatro cuartos dormitorios; garage y demás comodidades, la llave en los altos.

CALLE ONCE NUMERO 153, ENTRE K. y L., moderna, dos plantas, tres cuartos, dos baños modernos, portal, sala comedor cocina gas, cuarto y servicio criados, garage. Muy fresca. Informes: F-2124.

SE ALQUILAN LOS BAJOS DE TRE-ce 160, entre K. y L. Informes esquina a K. Precio módico.

N. 204 CASI ESQUINA A 19. SE AL-quila casa compuesta de sala recibidor, cinco habitaciones; comedor y cuarto de baño. La llave e informes en la misma.

ALQUILO BAJOS MODERNOS, H. 159, entre Calzada y Nueve, acabados de pintar, 5 habitaciones, 2 baños, sala, hall comedor pantry, cocina, 2 cuartos y servicio criados y garage. Renta $80.00. Telf. F-7388.

SE ALQUILA LA CASA DE LA CA-lle No. 8, 557, entre 19 y 21 de una sola planta compuesta de: jardín, portal, sala, saleta, ocho habitaciones, dos baños, salón de comedor, hall, cocina, pantry, garage con bastante capacidad. La llave en la misma; para informes llame al Telf. U-1710. Tavel.

SE ALQUILA ZAPATA 910, CASI ES-quina a Infanta, hermosos altos muy ventilados; sala; tres cuartos; baño y cocina; abundante agua. Informes bodega teléfono U-6857

SE ALQUILAN LOS AMPLIOS Y ventilados altos de la casa calle E, o Baños No. 565 entre 24 y 25, Vedado. Se componen de sala; comedor; terraza; cinco habitaciones; baño; cocina y cuarto y servicio para criados. Precio: Cuarenta y cinco pesos y dos meses en fondo. Informan: Calle 25 No. 664 entre E y F (al doblar de la esquina).

15 ESQUINA 2, MAGNIFICOS ALTOS modernos, amplia terraza, cuatro cuartos con closets, cuarto criados y demás comodidades. Informan en la misma.

EDIFICIO «BLARRITZ», CALZADA y J., Vedado. Alquilo moderno segundo pios alto, sala, comedor, tres cuartos, baño, etc. Precio: $40.00. Exígense referencias.

VEDADO: 20 NUMERO 216, ENTRE 15 y 17, alquilo altos: sala, comedor, cuatro cuartos, cuarto baño: 32 pesos.

CALLE 17 No. 104 ENTRE L y M, sala; saleta; 4 habitaciones; baño intercalado; comedor; cocina; cuarto y servicio criados. $55.

CALLE K No. 111, ALTOS, SALA, saleta; comedor; 5 cuartos; 2 baños; pantry; cocina; garage; cuarto servicio de criados. Llaves en la misma de 8 a 12 y de 2 a 5. Informan en el Telf. F-6330.

SE ALQUILA: $26.00, PRECIOSOS altos en 8 número 458, entre 19 y 21: terraza, sala, comedor, dos cuartos, cocina y baño. La llave en los bajos. Telf. F-7013.

VEDADO. SE ALQUILAN LOS MO-dernos altos 1o. y 2o. pisos Línea esq. M. compuestos de gran sala; recibidorá escritorio; 4 cuartos; baño; comedor; pantry; cocina; cuarto sercicios criados; entrada independiente. Primer piso, gran terraza; garage; cuarto servicios chofer. La llave informes la misma.

$40 MODERNOS BAJOS B 718 MO-derno. Sala, comedor; 4 cuartos; gran portal y jardín; agua abundante; baño lujo intercalado acabados pintar. Enséñanse 12 a 5.

SE ALQUILA UNA BUENA CASA de una sola planta, amueblada, B. 405, entre 17 y 19, de 2 en adelante.

CALLE K No. 111, ALTOS. SALA, saleta, comedor, 5 cuartos, 2 baños, pantry, cocina, garage, cuarto y servicio de criados. Llaves en la misma de 8 a 12 y de 2 a 5. Informan en el Teléfono F-6330.

TENGO PARA ALQUILAR CASAS amuebladas en la Habana y repartos. Compro, vendo, alquilo y permuto fincas urbanas y rústicas. Dinero para hipotecas. Lluria. Metropolitana 213 teléfono M-7078

VEDADO: SE ALQUILA CASA C. número 652, altos, fondo del Instituto: terraza, sala, hall, cuatro cuartos, comedor, baño, cocina, cuarto y servicio criados. Llave e informes: C. 658.

ALQUILO CASITA SALA, COMEDOR, cuarto; cocina; servicio y patio. 5a. 414 entre A y B.

ALQUILO ALTOS CASA VEINTICIN-co No. 911 entre Paseo y A. Portal; sala; saleta; cuatro cuartos; baño intercalado; servicios criados. Agua abundante $45. Informan misma Telf. A-6222.

ALQUILO SIN ESTRENAR, PRECIO-sa casa acabada construir, 19 entre 26 y 28: sala, comedor, cuatro cuartos con closets, lujoso baño, pantry, cocina, entrada aparte para el servicio. recie moderado. Informes: Telf. F-2676.

15 ENTRE 8 Y 10

Se alquila esta moderna planta alta con 5 dormitorios muy amplios de 4x5 metros con 2 baños y closets, sala; living-room; comedor; pantry; cocina y despensa; dos cuartos de criados y garage $100.00. Informes **F-4979.**

$40.00 ONCE 107 ALTOS, ENTRE L y M. sala; saleta; comedor; cinco cuartos; baño completo; cocina; cuarto y servicio de criados. Informes M-6801.

MEJOR PUNTO VEDADO ALQUILO chalet moderno cuatro habitaciones baño. Calle C 657 entre 27 y 29. Infamilia; dos criado; garage; precioso formes F-3795.

89 CERRO - PALATINO

CERRO: CASA VECINDAD, ZUZAR-te número 587, esquina Salvador, al lado bodega. Se alquilan habitaciones. Precio: $6.0, $7.00 y $8.00; un departamento al frente con portal: 10.00. Informes encargado.

ALQUILO CASA CALLE CARMEN 111 entre Santa Teresa y Zaragoza, Sala grande, dos hermoso cusrtos, comedor, baño; cocina y patio. Precio $1.800. F-4551.

CONSEJERO ARANGO 113, ENTRE Calzada Cerro y Carballo; alquilo casa acabada pintar compuesta de gran sala y saleta; tres habitaciones grandes; lavabo y servicio. Agua abundante. Llave lado informes teléfono U-2904.

SE ALQUILA MAGNIFICA CASA, Pezuela número 264, entre Primelles y Prensa, Cerro. Informes de 2 a 5 Sr. Méndez: I-5185.

SE ALQUILAN ALTOS, SANTOVE-nia 114, Cerro, entre Patria y Perseguidoras, compuestos de 2 habitaciones, baño intercalado, comedor, cocina, terraza al frente. Llaves bodega Patria y Santovenia. Informes: F-6009

CALZADA DE PALATINO No. 23, antiguo y 219 moderno; se alquilan altos por la calle Osma; compuestos de sala, comedor; hall, cuatro habitaciones; baño y cocina. También se alquilan bajos por frente a Palatino; compuesto de jardín, portal, sala; comedor, tres habitaciones, baño y cocina. Precio de ambos $25.00. Informa el encargado.

90 MARIANAO - REPARTOS

LA SIERRA: CALLE 2, ENTRE 26 y 28, alquilo moderno chalet terminado de pintar: jardín, portal, vestíbulo, sala, living room, comedor y un cuarto y baño en la planta baja; y en los altos: seis cuartos, dos bañose garag y cuartos cridos. Precio: $62.00. Verla de 1 a 6. Informan F-4071

EN MIRAMAR: CALLE 10, ENTRE Primera y Tercera Avenidas. Se alquila un lujoso chalet: portal, terrazas, living room, comedor, cocina, cuarto, baño de criados y garage, en los bajos. Altos: cuatro hermosas habitaciones con dos lujosos baños en colores, closets en cada habitación. Debe verse para apreciar el lujo y confort de esta residencia. La llave en la casa del frente. Para informes: Telfs. A-2155 y FO-1005, o personalmente Aguiar 361, bajos, oficina de Laneu o Malaret.

REPARTO ALMENDARES: ACABA-da fabricar: jardn, portal, sala, comedor, cuatro cuartos, baño lujoso, cocina, garage y gran patio. Avenida Consulado, tranvías, ómnibus una cuadra. Telf. U-1706.

ALQUILO CASA: $18.00, REPARTO Columbia, Marianao, calle Diez número 50, portal, sala, saleta, tres cuartos, comedor, cocina, buen patio. Informes: Sr. Macías. Telf. F-1354. Duego: García. Telf. A5-2491.

SE ALQUILA COMODA CASA, AVE-nida 12 esquina a calle 12 Reparto Barreto, dos plantas; cinco habitaciones, hermoso baño; garage dos máquinas; demás comodidades y extenso jardín. Llave en la misma. Informes: A-6913, Administrador.

CASA MODERNA AVE. CIUDAD MI-litar 9 entre 7a. y 8a. Columbia. Living-room; 4|4; cocina; pantry; garage; cuarto y servicio criados. Telf. F-5211.

ALMENDARES (PROPIA FAMILIA buen gusto). 11 entre 14 y 16 próximo crucero tranvías Marianao-Playa Stadium Tropical, colegios. (Lugar ideal). 3 habitaciones, baño intercalado; garage etc. Siempre agua. Véala de 2 a 5.

$40.00, LINEA TRANVIA NUMERO 10, entre Paradero Jesús María y Redención, Marianao: sala, hall, baño, 4 cuartos, comedor, cocina. Telf. F-6584.

SE ALQUILAN LOS ALTOS DE LA casa Ave. de Columbia 102 Reparto Almendares. Amplia, moderna y precio módico. Informes: Tejadillo 17. Telf. M-1123 las laves en los bajos.

ALTURAS ALMENDARES: ALQUI-lo chalet dos plantas: jardín, portal, sala, gabinete, comedor, 5 cuartos, 2 baños, pantry, cocina cuarto criada, garage: $50.00. Avenida Paz 26. Informes en Avenida Paz 60.

HERMOSA RESIDENCIA RPTO. MI-ramar calle 12 entre 3ra. y 5ta. Avenidas. Puede verse de 2 a 6 de la tarde. Informes en la misma

POR ESTRENAR, CONCEPCION EN-tre General Lee y Maceo, Quemados Marianao, portal, sala, 2 habitaciones, baño moderno, cocina: F-3131.

GENERAL LEE ENTRE CONCEP-ción y Reina, Quemados de Marianao, chalet altos y bajos, con terrenos al fondo, 4 cuartos, baño intercalado moderno, agua fría y caliente, sala, comedor, portal, cocina de carbón, pantry, servicio criados. Llaves allí o en Reina y Ferrocarril Playa. Informes: M-2863 y F-3131.

MIRAMAR. 5a. AVE. ENTRE 12 Y 14. $130.00 Rebajada Bajos: sala; living-room; toilet; Altos: cinco habitaciones; tres baños de colores; biblioteca. Informan I-5082.

AMPLIACION ALMENDARES. AVE. 8 entre 11 y 12. Alquilo chalet jardín; portal; sala; comedor; pantry cocina 5 cuartos; cuarto criado y demás servicios. Informan al lado. $45.00.

SE ALQUILA LA CASA DE LA CA-lle 14 entre Primera y Tercera, reparto Miramar, compuesta de jardín; sala; living-room; comedor; biblioteca; 4 cuartos con baño intercalado; pantry; cocina y garage. Informan F-4812.

REPARTO ALMENDARES

Hermosa casa en 7 y 16 esq. con cuatro habitaciones y cuarto y servicio de criados. Precio $35. La llave en la bodega. Más informes FO-1661.

SE ALQUILA EN LA CALLE 9 No. 20 altos ent. 16 y 18, Marianao, casa de 3 habitaciones; sala; comedor; terraza y doble servicio. Precio $50.00. La llave en la bodega de la esquina.

$25. HERMOSOS ALTOS, SALA, 2 cuartos; comedor; baño completo; 2 terrazas etc. 3a. No. 67 entre 16 y 18. Almendares.

MIRAMAR, MAGNIFICA RESIDEN-cia, Quinta Avenida esquina 8, rodeada amplio jardín, gran vestíbulo, 2 salas, gran comedor, cómodo departamento criados; altos, salita, 5 espaciosas habitaciones, closets, 2 baños, garage 2 máquinas.

SE ALQUILA LA BONITA CASA ES-quina fraile, con todas las comodidades, Avenida Cuarta y 11, Ampliación Almendares. Informan al lado, viuda de González.

HERMOSOS ALTOS EN LA CALLE 4 y 13, a una cuadra del tranvía: sala, comedor, dos cuartos, baño, etc. Informan: FO-2969.

MIRAMAR. ESPLENDIDO RESIDEN-sia completamente y lujosamente amueblada y equipada. Moderna espaciosa. Buen jardín; portal; terraza; vestíbulo, gran living-room; comedor cin porche. Departamento criados. Altos saleta; 4 grandes habitaciones closets; 2 baños; 3 terrazas. garage 2 máquinas; 2 esq. 3a. Ave. Visible de 2 a 6. Telf. FO-7787.

TERMINANDOSE DE CONSTRUIR

Se alquila en 20 entre 7a. y 9a. Avenidas, Reparto Miramar, con tres espaciosos cuartos bajos y uno alto. Informan en la misma.

AMPLIACION ALMENDARES. — AL-quilo chalet dos plantas muy fresco y sano. Cuatro habitaciones amplias;; decorado todo de nuevo; garage y traspatio. Informan FO-3447

LA SIERRA: HERMOSA Y BONITA casa, Primera No. 9, entre 4 y 6, portal, sala, antesala, hall, terraza, 5 habitaciones, baño, comedor 2 cuartos y servicio criados garage, cuarto y servicio, patios: F-3750.

LA SIERRA: MODERNO Y BONITO chalet en 10 y Tercera, sala, comedor, cocina, garage y servicio de criados. Arriba 3 habitaciones y baño azul: $45.00. Informan G. 404, Vedado. Telf. F-3750.

91 JESUS DEL MONTE - VIBORA

SE ALQUILA EN $26.00, DOLORES 314, entre Enamorados y San Leonardo: 3 cuartos, baño intercalado, comedor al fondo. Informan al lado.

ALQUILO $20.00, AMPLIA CASA, Santa Catalina 244 moderno, frente parque Lawton: sala, tres habitaciones, cocina, baño y patio. Informes: A-6277. Llaves e nla bodega.

SAN MARIANO ESQUINA A SAN Anastasio $45.00. Sala, seis habitaciones, comedor al fondo, cuarto y servicio de criados, garage y jardín. Informes Telfs: M-6514 y M-1387.

ALQUILO VISTA ALEGRE 260, BA-jos entre Luz Caballero y J. B. Zayas; 5 cuartos; garage; y demás comodidades. Informan en la misma de 9 a 12 y 2 a 4. I-6206, la misma hora para llamar.

LOMA DEL MAZO: SE ALQUILA modernísima casa con tres habitaciones, garage, cuarto chauffeur etc. Luz Caballero 507 entre Patrocinio y O-Farrill. Precio: $40.00. La llave al lado. Informan en el teléfono F-2397

ALQULO MODERNOS AMPLIOS AL-tos 10 de Octubre 166 moderno, entre Alejandre Ramírez y el puente de Agua Dulce: portal, sala, recibidor, 5 cuartos, baño intercalado completo y comedor al fondo y cocina. Llave en colchonería. Precio: $38.00. Informan: F-4071.

SE ALQUILA MAGNIFICA PLANTA alta, Arellano 423, entre Bellavista y Luz, Víbora. Informes: Dr. González: A-7060.

SUSCRIBASE Y ANUNCIESE EN EL «DIARIO DE LA MARINA»

91 JESUS DEL MONTE - VIBORA

SE ALQUILA EN DIEZ DE OCTU-bre 1,002, espléndido segundo piso, cuatro cuartos, sala, comedor, baño intercalado. Llaves en los bajos, panadería La Marina. Informes: F-4992.

O-FARRILL 60 ENTRE FELIPE Poey y Revolución, Loma del Mazo, portal; sala; recibidor, gran galería; tres habitaciones; baño intercalado; comedor; cocina; patio; agua abundante. Informes M-7816.

SE ALQUILA LA HERMOSA CASA Luis Estévez No. 260 entre Juan Bruno Zayas y Concejal Veiga, con jardín, garage; portal, sala, saleta; 4 cuartos; 2 baños intercalados comedor; 2 cuartos para criados. Patio y traspatio. Precio convencional. Informan Telf. F-6940 y en la misma de 1 a 4 de la tarde.

SANTA CATALINA NRO. 254, FREN-te al parque Lawton, alquilo casa con sala; comedor; dos habitaciones; baño y cocina. La llave en la lechería. Telf. X-1250

SAN BUENAVENTURA 757, SALA, saleta; tres habitaciones; comedor; patio; baño; cocina; llave bodega; Informes M-4611 dueño. Perseverancia No. 59 altos. Precio $25.00. Una cuadra Calzada.

CHALET CORREA 102 ESQ. SAN IN-dalecio; Sala; hall, cuatro cuartos; baño intercalado; salón fumar; comedor fondo; repostería; cocina; cuartos baño criados; garage; jardines. Informan A-6764.

TERMINADA PINTAR Y DECORAR alquilo hermosa residencia Goicuría 355, entre San Mariano y Vista Alegre, Santos Suárez. Se compone dos plantas. Baja: jardín, portal, sala, recibidor, hall, comedor, servicio, pantry y cocina. Alta: cuatro hermosas habitaciones, hall, closet y hermosa terraza, traspatio, garage, cuarto chofer, servicio criados, despensa, dos habitaciones altas para servidumbre. Alquiler: $75.00. Más informes: A-6699.

ALQUILO MODERNA CASA, VIBO-ra, Felipe Poey 261, entre Milagros y Santa Catalina: portal, sala, recibidor, 4 cuartos, baño intercalado, comedor, patios, cuarto bañito. Llave al lado: F-6405 y F-7138.

SE ALQUILA CALZADA DE LA VI-bora 1213 altos (605 antiguo)) con cinco habitaciones, $40.00. Informa: M A. Reyes FO-7109, la llave en los bajos.

VIBORA EN $18.00 ALQUILO LA CA-sa Tercera 204 esquina a G Sánchez, con sala; dos cuartos; comedor; cocina y baño; muy cómoda para corta familia; dueño al lado.

ALQUILO VISTA ALEGRE 260, BA-jos entre Luz Caballero y J. B. Zayas: 5 cuartos, garage y demás comodidades. Informan en la misma de 9 a 11 y 2 a 4. I-6206, la misma hora para llamar.

ALQUILO LIBERTAD 160 ENTRE O-Farrill y Concejal Veiga, Víbora, portal; sala; tres habitaciones; comedor al fondo; baño intercalado; cocina; patio. Precio $25.00.

EN EL PARQUE DE LA LOMA DEL Mazo, se alquila hermoso chalet propio para familia de gusto, cerca del Instituto y Colegios. Informan I-5482.

92 SANTOS SUAREZ - MENDOZA

ALQUILO LA CASA DE BAJOS, CA-lle Heredia 161, entre Estrada Palma y Libertad, recién reformada, con jardín, portal, sala saleta, 5 cuartos grandes, baño completo, cocina, comedor, 2 patios grandes, cuarto y servicio para criados, con local para su máquina y mucha agua: $60.00. Tiene pasillo cubierto: F-2565. Llave en el 159.

ALQUILO CASA ALTA ESQUINA fraile; comedor; sala tres cuartos, servicios completos. Lacret 609 Santos Suárez. Informan en la misma.

CALLE ESTE NRO. 53 ESQUINA A General Lacret alquilo altos modernos casa grande. se da barata. Informes Telf. I-3519

SANTA IRENE 171, ALTOS, ENTRE Flores y San Benigno: terraza, sala, saleta, comedor, tres cuartos, baño intercalado, cuarto y servicio de criados. Llave en la misma: $40.00. M-5763.

LACRET 254, ENTRE CONCEJAL Veiga y J. B. Zayas, modernos altos: $18.00, dos cuartos, sala, comedor, baño intercalado, agua caliente, terraza, cuarto y servicio criados.

GENERAL LEE 111. SE ALQUILA casa moderna jardín; portalá sala; 3 cuartos; baño intercalado; galería comedor; cocina; pantry y demás comodidades. Entrada garage, patio y traspatio árboles frutales.

ALQUILO LOS ALTOS DE SAN BE-nigno 502 esquina a Zapote frente al Parque, tiene tres habitaciones; sala; saleta; comedor; cuarto y servicio de criados; la llave en la botica. Informan en el Bar Partagás, Prado y Neptuno. Telf. M-4280.

ALQUILER: $17.00 APARTAMENTO en edificio moderno con sala; comedorcito, dos habitaciones; baño completo y cocina; (no es pasaje). Agua abundante. Juan Delgado esquina General Lee, Santos Suárez. Tranvías y ómnibus por el frente.

DUREGE 410, ENTRE CORREA Y Santa Irene, amplia casa: jardín, portal, sala, 4 cuartos, hall, comedor, cuarto y servicio criados. No tiene cartel.

SANTOS SUAREZ: EN COCOS ES-quina a Flores, se alquila una hermosa casa compuesta de sala, recibidor, hall, cinco habitaciones, baño intercalado, comedor y servicio para criados, jardín y garage. Precio: $50. Para más informes en la misma, de 3 a 5 p. m.

25.00: HERMOSOS ALTOS, SALA, 2 cuartos, comedor, baño completo, tererzas, etc., Tercera número 67, entre 16 y 18, Almendares.

SE ALQUILAN LOS ALTOS CONCE-jal Veiga número 20 y Lacret, tres cuartos, baño completo, cuarto y servicios de criados. Informan en los bajos.

SE ALQUILA UNA CASA MODER-na de poco precio. En Flores entre Rodríguez y San Leonardo. Informes encargado Garage Bascuas.

ZAPOTES 305, ESQUINA DUREGE preciosos altos independientes y moderno: sala, recibidor, dos habitaciones, comedor, baño, cocina, calentador. Informan: F-7533.

SE ALQUILA CASA MODERNA SAN Benigno Noñ 257 entre San Leonardo y Rodríguez, Santos Suárez: Sala, comedor, tres grandes habitaciones, muy amplia y barata. Informan Teléfono I-3176.

ALQUILER: $17.00 APARTAMENTO en edificio moderno, con sala, comedorcito, dos habitaciones; baño completo y cocina (no es pasaje), abundante. Juan Delgado esquina a General Lee, Santos Suárez. Tranvías y ómnibus por el frente.

ALQUILER: $17.00 APARTAMENTO en edificio moderno con sala; comedorcito: dos habitaciones; baño completo y cocina; (no es pasaje)). Agua abundante. Juan Delgado esquina General Lee, Santos Suárez. Tranvías y ómnibus por el frente.

SE ALQUILA LA CASA JUAN DEL-gado No. 413 entre Carmen y Vista Alegre compuesta de jardín; portal; sala; comedor; 4 cuartos; baño intercalado; cocina y patio. Puede verse. Informan Aguila No. 209 entre Animas y Virtudes A-9044.

SANTOS SUAREZ, ESTRADA PAL-ma esquina a Goicuría casa nueva sala; tres cuartos; baño; mucha agua fría y caliente; comedor; cocina; portal; jardín y garage. La llave en la misma de 9 a 11 y de 3 a 5 1|2.

CALLE ESQUINA A LACRET Nro. 53, Santos Suárez alquilo altos modernos; recibidor; sala; comedor; 3 cuartos; cocina; baño completo cuarto y baños de criados; barata. Informes teléfono I-3519

93 LUYANO

COMPROMISO 310 ALQUILO UNA casa moderna y un apartamento y una habitación agua abundante; ómnibus a media cuadra. Precio $17. y $10 y $6.

93 LUYANO

LUYANO: ROSA ENRIQUEZ 588, frente a Infanzón, chalet portal, sala, dos habitaciones, baño completo intercalado, comedor fondo, calentador, acera sombra. Llave la misma. Renta $25.00. Telf. A5-4251.

SE ALQUILAN ROSA ENRIQUEZ Santa Felicia. Dos casas altos y bajos de 4 habitaciones; baño intercalado modernas, agua abundante. Llave bajos. Informes Lamparilla 1. Telf. M-0403.

ROSA ENRIQUEZ 588, FRENTE A Infanzón, chalet, portal; sala; comedor fondo; dos habitaciones; baño completo intercalado; calentador; acera sombra. Renta $25.00. Llave la misma. Informa A5-4251 y F1-6801.

ALQUILAMOS LA CASA RODRI-guez 266, entre Luco y Villanueva, Luyanó: sala, comedor, 3 habitaciones, servicios, cocina y patio. Poco alquiler, dos meses fondo. Para informes: bufete de Fernández y Cuadrado. Telf. M-2692.

94 LAWTON - BATISTA

SE ALQUILA CASA MODERNA Y cómoda, hall, 3 dormitorios, habitación de criados. Mucha agua, comunicación buena. Avenida Porvenir 565, esquina Dolores. Informa: Telf. X-2664.

96 LOS PINOS y NARANJITO

LOS PINOS. — EN $15.00 SE ALQUI la casa de mampostería; sala; comedor; 2 cuartos; pasillo; cocina; baño moderno jardín y frutales. Asunción y Avenida del Oeste 2 cuadras tren y ómnibus. Telf. M-1303

ALQUILO CASA «LOS PINOS» OES-te esq. Perla, una cuadra del paradero. Jardín; portal; sala; comedor; 5 cuartosá baño completo. Servicio criados. Llave al lado. M-2635.

97 GUANABACOA, REGLA Y CASA BLANCA

ALQUILO CASA EN REGLA: $10.00, sala, tres cuartos, comedor, cocina, patio y servicios, calle Aranguren número 153. Llave al fondo, Céspedes número 132. Dueño: García. Telf. A5-2491.

98 ALQUILERES VARIOS

EN LINDO CHALET CON TODAS las comodidades se alquilan 1 o 2 habitaciones con derecho a 2.000 mts. de terreno para siembra y cría. Lucero, Finca «El Rosario»». Informa la Vda. de Ramos.

SE DESEA ADQUIRIR UNA NAVE de acero, de uso. Las ofertas por escrito a José Ruiz, M. y 25, Vedado.

ALQUILO: HATUEY Y MONTEJO, una cuadra de la bifurcación carreteras Managua y Bejucal: portal, sala, dos habitaciones, baño intercalado, comedor, cocina, patio y traspatio. Informan: FO-1184 y F-7636.

ALQUILANSE DOS CHALET MO-dernos 1|2 caballería cada uno; tierra a propósito para jardín; frutos menores; fruta bomba; granja etc. con electricidad, acueducto, pozo; teléfono 20 minutos Habana Carretera Rancho Boyeros. También casa prepara restaurant campestre para turismo etc. No corredores. Escriba Emilio Torres Apartado 1312 Habana.

SE SOLICITAN

99 SOLICITUD DE ALQUILERES

FAMILIA AMERICANA DESEA BUE-na casa en Miramar, no menos de 4 cuarto, 2 baños. Alquiler hasta 200 pesos. Telf. A-7294.

SE DESEA ARRENDAR UN CHA-let de dos plantas con garage para dos máquinas y un alquiler máximo de cien pesos en los repartos Almendares, Alturas, Ampliación, Sierra o Miramar. Diríjase al Teléfono M-9728 de 2 a 4 de la tarde.

URGENTE

Es necesario la presencia de los Herederos del señor Manuel Fernández Fernández, muerto [illegible] esta ciudad, hace meses, para r[illegible] las propiedades de un valor de [illegible]5.000.00 que reclama el señor Santiago Lins por medio de una hipoteca. Dr. García, Metropolitana.

SE SOLICITA. CASA EN LA HABA-na, con seis habitaciones, dos baños; sala; recibidor; comedor y dos cuartos para criados, a ser posible con garage dos máquinas, dirigirse Teléfono: F-7534.

100 PERSONAS DE IGNORADO PARADERO

SE DESEA SABER EL PARADERO de Antonio López Díaz para asuntos familiares lo solicita su hermana Mercedes López Díaz deseo escriba urgente. Señas Cerezo 162 entre San Quintín y San Gabriel, Cerro.

101 PERDIDAS

SE HA EXTRAVIADO UNA ROSETA de brillantes desde la calle F y 21 en la ruta 57 al interior del Teatro Nacional. Se gratificará a la persona que la entregue en la casa de cambio de la calle Obispo Nro. 103 casi esquina a Oficios. Se agradecerá grandemente por tratarse de un recuerdo de familia.

102 AGENCIAS - COLOCACIONES

AGENCIA «SAN RAFAEL» U-5388

Servimos personal hombres y mujeres, blancas y de color; extranjeros y del país; Cocineras; Criadas; Manejadoras; Mensajeros; Cocineros; Pinches; Chofferes; Sirvientes a Clínicas; personal por horas, con referencias. U-1880.

«AGENCIA BEERS»

Significa seriedad, cumplimiento honradez en el negocio; por eso tenem empleados colocados por esta Oficina por más de 12 años y Oficinistas, los cuales han sido colocados por nosotros varias veces. Hay una razón. San Ignacio 16. (Desde 1906). M-7730.

103 CRIADAS - CRIADOS

SOLICITO MUCHACHA JOVEN CUI-dar niño otros quehaceres. Exijo referencias. Venir después de las 9. San Benigno 515, bajos esq. S. Bernardino.

SE SOLICITA UNA CRIADA EN MON-te 862 altos que sepa cumplir su obligación.

SE SOLICITA UNA MUCHACHA FI-na, de buena presencia, para cuartos y lavar. Inútil venir sin buenas referencias. Puede dormir fuera. Calle 13 número 755, Vedado, entre Paseo y 2.

SE SOLICITA SIRVIENTA PARA CO-cinar y limpiar casa un matrimonio informa en colocación sueldo 10 pesos Porvenir 608. Víbora.

SE SOLICITA UNA CRIADA DE mano que sepa trabajar bien y sea persona formal y cumplidora. Puede dormir o no. Se exigen referencias, Estrada Palma número 15, Víbora.

SE SOLICITA JOVEN ESPAÑOLA para criada de mano que tenga buena presencia y buenas referencias, dormir en la colocación. Telf. U-3995, Almendares 10, altos, entre Carlos III y Lugareño.

SE SOLICITA CRIADA ESPAÑOLA de mediana edad, que sepa trabajar bien y tenga referencias; 14 pesos. CALLE 15 Nro. 802 entre 2 y 4 Vedado.

SE SOLICITA UNA SEÑORA DE mediana edad para limpiar. Tiene que traer referencias y dormir en el acomodo. Avenida Serrano, 562, esquina a Santa Irene. Santos Suárez.

SE SOLICITA ESPAÑOLA, DE 35 A 40, para los quehaceres de dos de familia. Es indispensable que sepa trabajar bien y sue duerma en la casa. Sueldo: $12.00. Llamar: FO-3114, reparto Almendares.

104 COCINERAS Y COCINEROS

SE SOLICITA UNA SEÑORA PARA cocinar y poner y quitar la mesa. Sueldo: diez pesos. Informan en Calzada del Cerro número 1577, bajos.

SOLICITO BUENA COCINERA PARA matrimonio; sepa servir mesa; mediana edad; dormir colocación. Sueldo $12.00 que tenga referencias. Informa: San José 255 altos, después 9 a. m.

DESEO JOVEN ESPAÑOLA QUE SE-pa cocinar bien; sueldo $12; dormir fuera. De 10 a 2 p.m. Carlos III No. 1.105, bajos esquina a Luaces.

SE SOLICITA UN COCINERO UN cocinero o un dependiente para darle sociedad en una Fonda, con poco dinero. Informes Sol Nro. 467 Raúl Pérez

105 MANEJADORAS

MANEJADORA DE MEDIANA EDAD que sepa su obligación y tenga recomenraciones. Sueldo diez pesos. Baños 355 entre 15 y 17, Vedado.

107 INSTITUTRIZ

SE SOLICITA UNA INSTITUTRIZ inglesa o americana para dos niñas, con referencias Central Patria, Morón. Informan Ave. Almendares 29 Alturas Almendares. Telf. FO-1098.

113 OPERARIOS-APRENDICES

SE SOLICITA UN APRENDIZ ADE-lantado de escultor en madera. Lámparas Olmo, Aguila 407, casi esq. a San José.

114 AGENTES - VENDEDORES

BUENOS AGENTES: AUN QUEDAN por cubrir algunas plazas en el interior para la agencia exclusiva del pulimento «Reflejo», el pulimento para muebles, radios, etc., que da brillo de espejo sin dejar grasa. Buena comisión. Diríjanse a Pulimento Reflejo, Padre Varela 965, Habana.

AVISO

SE SOLICITAN PERSONAS DE AMBOS SEXOS DE BUENA PRESENCIA PARA TRABAJAR EN UN NEGOCIO NUEVO, PRODUCTIVO Y DE GRAN INTERES. MUY FACIL GANARSE 12 O 15 PESOS SEMANALES EN COMISIONES. VAYA, SI ESTA INTERESADO, DE 2 A 5 DE LA TARDE A LA CALLE HABANA No. 219 B. ENTRE EMPEDRADO Y TEJADILLO Y LE DARAN TODOS LOS INFORMES NECESARIOS.

SOLICITAMOS PERSONAS APTAS para ganar $5 diarios en cada pueblo de Cuba, Sin capital ni venta a comisión. Informes en Español. Cooperative Service. 77 Swan St. Buffalo. N. Y. U. S. A.

SOLICITO SEÑORAS Y SEÑORITAS de buena presencia Pueden ganar $3.00 diarios. Asunto serio. Informes: Prado 359. altos de Partagás. Sr. Regueiro.

SE SOLICITAN PERSONAS ACTI-vas que quieran ganar de $2.00 a $4.00 diarios en empleo fijo. Valdés, Obrapía número 357, esquina a Habana.

SOLICITO SRAS. Y SRTAS. DE BUE-na presentación para asunto seria y de buena ganancia. Informes Prado 359 altos de Partagás. Sr. Reguero.

SE SOLICITAN EMPLEADOS CON buenas referencias y presencia. Sr. Ballester. Manzana de Gómez 309-310 de 9 a 12 y de 3 a 5.

SOLICITO AGENTES EN TODOS LOS pueblos del interior, para asunto serio y de buena ganancia, Pida informes por escrito a José Reguero, Prado 359. Habana.

SE SOLICITAN AGENTES O VEN-dedores para la Habana e interior de la isla para venta de chocolate, confitura, turrones, membrillos y pasta de guayaba y dulces en almíbar, Felices. Arbol Seco 44, Habana.

LA COMERCIAL VALLAS ANUNCIA-doras y anuncios luminicos Ra-O-Lite. Solicitamos agentes bien relacionados en el comercio para la Habana y el interior. Zapata 959 entre Mazón y Basarrate. U-6491 de 8 a 9 y media a. m.

SEÑORITAS PARA PROPONER FA-milias establecimientos interesante objeto muy vendible; necesario buena presentación y un peso para garantizar muestra. Arango 553 esquina a Melones F 2 Af 9, Luyanó.

SOLICITAMOS VENDEDORES PARA exquisitos vino «Orotava», fabricado de fruta bomba madurada en la mata. Pídala a José Caamaño, Morro y Refugio. Telf. A-7729.

COMP. INTERNACIONAL DE CON-fecciones. Plan Petronio. Se solicitan agentes en toda la provincia. Jóvenes y Srtas. Mazón 20 esquina San Miguel. Telf. U-2704. A vestir elegante por 25 y 50.

COMPAÑIA AMERICANA SOLICITA agente experto en ventas de importación de papeles y cartulinas no corrientes. Oficina Concordia 421 de 4 a 5 p. m.

115 OFICINISTAS

SE SOLICITA UN EMPLEADO CON buenas referencias, Sr. Figueredo. Manzana de Gómez 309-10 de 9 a 12 y de 2 a 5.

SOLICITAMOS JOVEN CUBANO EDU-cado que hable inglés con conocimientos de electricidad dispuesto a ir a los Estados Unidos por nuestra cuenta a realizar estudios en importante fábrica. Escribir dando detalles al apartado 2568.

116 SOCIOS

NECESITO JOVEN AMBICIOSO, aporte 200 pesos en Compañía productora. Escribir solamente José Cristóbal, Empedrado 360 ,departamento 210.

SE SOLICITA UN SOCIO QUE APOR-te $300 para un negocio de zapatería más detalles personales y por escrito Lamparilla No. 412, Antonio Fernández.

IMPORTANTE: SOLICITAMOS PER-sona disponga de 800 a 1.000 pesos para ampliar negocio en marcha, con utilidades a la vista. Suplicamos nos hagan perder tiempo ni tratar con corredores. Informes San Lázaro 322 altos de 5 a 7 p. m.

SOLICITO PERSONA QUE QUIERA colocar mil pesos, sin trabajo, inspeccionando ella misma negocio; garantía: alto interés. Ideal para señora. Trato directo A-8352.

117 SOLICITUDES VARIAS

EXPERTO EN LA PRODUCCION DE barnices, gran experiencia en la producción, anuncios, ventas y organización de pinturas, desea conectarse con fabricante. Escriba a: No. 1.23, Departamento A. Clasificados, DIARIO DE LA MARINA.

SEÑORA EDUCADA DISTINGUIDA, las mejores referencias se encargaría de dirigir hogar, repentar hotel; también viajaría representando casa comercial hasta en el extranjero. Escribir B. H. C. DIARIO MARINA.

IMPORTANTE

Necesitamos varios hombres mayores de veinticinco años, deseosos de obtener empleo permanente. No se trata de hacerse millonario sino de trabajar duro y consistentemente. Vea a Mr. Heller, Manzana de Gómez No. 364 de 9 a 10 a. m. exclusivamente.

SE SOLICITAN MUCHACHAS PARA hacerles peinados artísticos gratis como medida de propaganda; 20 cts. para viaje y ganchitos Tlf. U-5364. Permanente desde 50 cts. detalle, nombre y dirección.

SE SOLICITAN SEIS MUCHACHAS para darles sueldo fijo; San Nicolás Nro. 359. bajos, entre San Miguel y San Rafael Perfumería Luiche.

SE SOLICITAN

117 SOLICITUDES VARIAS

SOLICITO MUJERES ACTIVAS TRA-bajo decente bien remuinerado. Suárez Nro. 12 altos 9 a 12.

SE SOLICITA UN MATRIMONIO ES-pañol para encargado de casa inquilinato; sueldo 15 pesos y habitación; cien pesos garantía en efectivo, si no que no se presente. Informan Oficios 14 altos.

SOLICITO SRAS. Y SRITAS. DE buena presentación para asunto serio y que pueden ganar 3 pesos diarios durante este mes pida informes en Prado 359 altos Partagás Sr. Reguero.

SE SOLICITA UN MATRIMONIO PA-ra encargado de una casa; preséntense los dos. Informan en Chacón 118.

SE OFRECEN

118 CRIADAS-CRIADOS

DESEA COLOCARSE UNA JOVEN española para cuartos y coser. Tiene referencias. Telf. M-7524.

MUCHACHA DEL CAMPO DESEA colocarse para limpiar o coser, en casa particular. Preguntar por Margot, Economía 70, bajos.

UNA BUENA CRIADA DE COLOR, ofrece su servicio para cuartos y comedor o todo. También como manejadora, va a repartos: F-3019.

SE OFRECE PARDA PARA CRIADA de mano o manejadora, duerme en la colocación. Buenas referencias. Informes: F-3921.

JOVEN SIN PRETENSIONES DESEA colocarse de criado de mano o pinche de cocina o limpieza de hotel. Teléfono F-3073.

PARA HABITACIONES Y COSER, se ofrece muchacha española, o para comedor, sirve mesa a la rusa, es fina y tiene buena presencia y es muy cumplidora de su obligación. Tiene muy buenas referencias de las casas donde ha trabajado. Telf. M-4742.

SE DESEAN COLOCAR DOS JOVE-nes, una niñera o limpieza de cuartos, y la otra de cocinera o criada de mano. Informan: Telf. M-4733.

SE OFRECE MUCHACHA FINA, ES-pañola, para cuartos y costura, ha trabajado en casa de primera, sabe perfectamente trabajar y con magníficas recomendaciones. Informes: Telf. A5-2891.

SEÑORA DE MEDIANA EDAD, DE-sea colocarse, sabe todos los quehaceres de una casa. Tiene referencias. Telf. F-6244.

119 COCINERAS-COCINEROS

SE DESEA COLOCAR UNA SEÑORA es repostera y cocinera, inglesa. Anita. Telf. F-4580.

UNA BUENA COCINERA DE COLOR con referencias, ofrece su servicio de repostera si no tiene que hacer limpieza. Duerme en la colocación, si es necesario: F-3019.

SE OFRECE UNA MUCHACHA PA-ra cocinar, otra para criada de cuarto, entiende de costura: F-5245. Preguntar por Ferro.

SE OFRECE COCINERA DE COLOR o para criada de mano, sabe lavar ropa fina. No tiene pretensiones, buenas referencias: F-3921.

SE OFRECE JOVEN CUBANA PARA criada o cocinera, puede ser también de manejadora. Buenas referencias. Informes: F-3921.

SE OFRECE COCINERA BLANCA, O criada de mano. Tiene buenas referencias, duerme en la casa. Informes: F-3921.

SE OFRECE UN COCINERO ITALIA-no sin pretensión alguna y de absoluta confianza. Llame usted al teléfono XO-1666 y pregunte por José.

120 MANEJADORAS

DESEA COLOCARSE UNA JOVEN para manejadora o cuartos y sabe coser. Tiene referencias. Telf. F-2545

ENGLISH SPEAKING GIRL SEEK postion as nurse maide or with couple. phone M-4061.

MANEJADORA INGLESA, FINA, muy práctica, de confianza, desea colocarse con matrimonio; buenoá distinguido; para solo niño. Que no tenga que lavar; excelente referencia. Telf. U-6822.

SE OFRECE JOVEN DE COLOR DE manejadora, o criada para señora, tiene referencias. Informes I-6174.

DESEA COLOCARSE UNA SRA. CU-bana de mediana edad de manejadora para cuartos, tiene referencias. Informan calle D entre 12 y 14. Almendares. Interior.

124 LAVANDERAS-LAVANDEROS

SE DESEA COLOCAR UNA SEÑORA blanca para lavar o limpiar en casa particular Dormir fuera, tiene referencias, Telf F-6137

125 CHOFERES

SE OFRECE UN CHOFFER MECA-nico; maneja toda máquina; conoce carretera. F-6014.

OFRECESE EXPERTO CHOFER blanco con buenas referencias del país, entendiendo mecánica y manipulación de cualquier marca de fábrica. Lo mismo particular que comercial. Informan: FO-1077.

CHOFER MECANICO, ESPAÑOL, DE-sea colocación; es serio y cumplidor. Más de 20 años de práctica y excelentes referencias, sin pretensiones. Telf. FO-3232.

DESEA COLOCARSE UN BUEN CHO-fer experto en toda clase de máquinas y mecánica. Sin pretensiones y con referencias de buenas casas y siempre ha trabajado particular. Telf. M-2412.

AVISO IMPORTANTE

Si usted tiene automóvil y aprecia su vida hágase de un chauffeur competente que le ofrece «MOTOR CLUB DE CUBA» Sociedad de Beneficencia. C Nro. 160 Vedado Telf. F-5315

126 JARDINEROS

EXPERTO JARDINERO JAPONES, desea colocarse en casa particular o campo; tiene buenas recomendaciones. Telf. A-9814 Miguel Sibao.

129 OFICINISTAS

PERSONA RESPETABLE, SOLICITA empleo viajante, comprador; vendedor; oficine Ingenio. Extensa cultura; traduce Inglés y Francés; Mecanografía; Contabilidad; relaciones Isla y Extranjero. Desea sueldo. I-5178.

JOVEN CUBANO, BIEN EDUCADO, desea emplearse en una casa comercial o compañía, en la oficina; sabe el comercio. Teléfono FO-1887. Sabe mecanografa; Teneduría de Libros; e Inglés

131 SOLICITUDES VARIAS

SRA. SOLA DE CONFIANZA DESEA colocarse para acompañar a Sra. o Srta. Pido y dos referencias. Dirigirse a Soledad 360 apartamento 29 preguntar por Caridad.

SE OFRECE SEÑORA DE MEDIANA edad paracuidar una señora; atender algo de cocina; tiene referencias A5-2422 va al campo.

DESEA COLOCARSE SEÑORITA EDU-cada e instruída, en casa de buena familia como ama de llaves, acompañar señora, atender enfermo o cosa similar. Tiene buenas referencias. Teléfono A-0157.

SE DESEA COLOCAR UN HOMBRE blanco cubano de mediana edad para sereno o portero o jardinero o para una granja, sin pretensiones. También para encargado de una casa con referencias. Informes al I-7237.

SEÑORA DE MORALIDAD DESEA encontrar consultorio médico; oficina o cosa análogo para atender; es fina y con instrucción; no tendría inconveniente en hacer pequeña limpieza. Preguitar por Luz. Tel. FO-1639

M.E.C.D. 2016

DICIEMBRE 13 DE 1938 — DIARIO DE LA MARINA — EJEMPLAR: 5 CENTAVOS

LAS AUTORIDADES ALEMANAS DE MEMEL HAN DADO ORDENES TERMINANTES PARA QUE LA POLICIA DE LITUANIA SEA RETIRADA DE DICHO TERRITORIO

El estudio del Panamericanismo en Nueva York

La Conferencia de Lima vista por distintos corresponsales hispanos

La Asociación de Corresponsales extranjeros de Nueva York, ha tenido una comida en la que han hablado diferentes corresponsales de la prensa hispanoamericana, y una escritora de los Estados Unidos, presentando diferentes puntos de vista sobre el panamericanismo. El acto fué organizado como contribución a la Conferencia de Lima, pero dejando en libertad a los diferentes oradores de exponer su punto de vista, señalándose por acuerdo de todos, un tema diferente, a desarrollar sin más cortapisa que la de limitarles el tiempo para no hacer interminable el acto. Posiblemente, es la primera vez que en los Estados Unidos, corresponsales de diferentes naciones y continentes, han tenido la oportunidad de oir distintos puntos de vista sobre el panamericanismo.

Fué el primer orador, Don Carlos Dávila, el orador y periodista chileno que llegó a ocupar la Presidencia de su país, aunque por corto tiempo. Comenzó notando cómo en Hispano América se fundaron Universidades y se publicaron libros y periódicos, muchísimo antes que en Norte América, señalando cómo Bolivar fué el iniciador de la solidaridad continental, y cómo la doctrina de Monroe fué proclamada para seguridad de los Estados Unidos. lo cual le ha dado un carácter unilateral, por lo cual a su juicio, sería lo mejor acabar con todas las llamadas doctrinas vigentes hasta ahora, proclamando luego la que fuera acuerdo unánime de todas las Américas.

Le tocó al que escribe, el turno de hablar, teniendo por tema los antecedentes culturales de la América española, en los cuales hay mayor caudal de doctrinas, de ciencia y de reinado de paz, como la que reino durante la dominación española, todo lo cual, junto con los principios de Derecho Internacional de Fray Francisco de Vitoria, ofrece una firme base para el panamericanismo, en lo que tiene de unión de países libres e independientes que buscan vivir y prosperar en paz. Lástima grande es que en esa unión continental, mientras por un lado, Norte América inunda materialmente de noticias a Hispano América, no hay la reciprocidad correspondiente, notándose, por el contrario, en la prensa de los Estados Unidos, la más absoluta falta de información de los otros países del Continente. Por lo demás, la doctrina y principios de la política de buena vecindad, debería ser aplicado también al resto del mundo, ya que este planeta cada día resulta más pequeño y aún los más distantes continentes resultan vecinos por los modernos medios de comunicación.

El colombiano, don Luis Zawadzky, hablando del tema económico dijo que la antigua Casa de Contratación española, había sido sustituida por el acaparamiento de los productos hispanoamericanos, por las grandes empresas y empréstitos de Norte América, que tienen el dominio económico, pero agregando luego, que la terminación de la gran carretera panamericana, podría servir para la mejor relación y realización del panamericanismo, al tiempo que ofrecería ocasión para una mejora económica general.

Hablaron los periodistas hispanos, Don Bartolomé Canevares, peruano; Dr. Danio Magalhaes, brasileño; y el mejicano D. José M. Bejarano, quien como un miembro del partido revolucionario de su país, arremetió contra el Norte y contra el Sur de Continente, aunque hallando (¿cómo, no?) una gran labor realizada por los últimos presidentes de Méjico.

Cerró los discursos hispanos, aunque todos ellos fueron pronunciados en inglés, el corresponsal de «La Nación», de Buenos Aires, quien halló un error en la pretendida defensa de todo el Continente por parte de los Estados Unidos, siguiendo con ello la tradición de la política argentina, de amplias miras, que colaborando con todos los países de este hemisferio, tiene marcadas simpatías por el Viejo Mundo, con el cual le unen tradicionales lazos de interés comercial y de intercambio cultural.

Una escritora norteamericana, Dorothy Thomson, señalada por sus apasionadas campañas contra Alemania, Italia y la España nacionalista, habló la última, tocando como en charla a la francesa, diferentes puntos del panamericanismo. del que sí confesó no estar muy competente.

Para no desmentir la falta de información sobre temas panamericanos, desde los puntos de vista hispanos, la prensa no puso nada de su parte para cooperar a la política de buena vecindad, que incluso debería ser aplicada al resto del mundo. Salvo una somerísima referencia de un diario y otra del periódico en que escribe la mencionada escritora, el silencio fué completo sobre el citado acto.

Nueva York, diciembre de 1938.

F. LARCEGUI.

ACUSAN A LOS FRANCESES DE MANTENER UN CENTRO DE CONSPIRACION CONTRA LOS INTERESES ITALOS EN ETIOPIA

Gayda dice que Djibutí es no sólo un centro de la oposición francesa sino un parásito que vive de Italia

Otro conocido periodista dice en «La Tribuna» que Francia e Italia no podrán llegar a una inteligencia política y que Italia fué engañada en los momentos en que esperaba justicia

ROMA, diciembre 12. (AP)—Virgilio Gayda, editor fascista, da a conocer hoy la aspiración de Italia a una puerta abierta para su imperio etíope por la Somalia francesa.

Indicó que lo menos que Italia puede pedir a Francia son mejores y más baratas facilidades marítimas en el puerto de Djibuti; una mayor participación en el ferrocarril de Djibuti-Adis Abeba y reducción de los fletes, y que se ponga fin a las actividades anti-italianas en la colonia francesa.

Gayda, en un artículo del «Giornale d-Italia» dice que Djibuti no solamente es una base para la oposición francesa a la expansión colonial italiana, sino un parásito que vive de «la sangre de la navegación y del trabajo italianos».

Desde que comenzó la agitación anti-francesa en este país el 30 de noviembre, el editor ha ido dando a conocer los agravios que tiene Italia contra Francia en Túnez y el deseo de una rebaja en la tasa del tránsito por el Canal de Suez y una participación en la dirección del mismo.

Mientras Gayda exponía sus quejas contra Francia, la ciudad de Pesaro, en la costa del Adriático, cambiaba los nombres a tres cales dándoles los de Niza, Córcega y Túnez.

Gayda, que se inspira muy a menudo en las opiniones del ministerio de Estado, dice que Djibuti «siempre ha sido un centro activo de guerra, silenciosa, pero continua, contra los intereses italianos.»

Asegura que la ciudad fué un centro de actividad antifascista desde el cual Teclo Hawariato, ex-diplomático etíope, aún da ánimos a las bandas rebeldes para que continúen haciendo resistencia a los italianos en Etiopía.

Los funcionarios etíopes, añade, ocupan todavía lo que fué consulado en Djibuti y la ciudad es centro de contrabandistas de liras italianas y de thales plata etiópicos.

Gayda asegura que las facilidades del puerto y del ferrocarril bajo los franceses no son eficientes y resultan muy costosas para los italianos. Agrega que aunque sólo 55 de las 470 milas del ferrocarril están en territorio francés, Italia solamente ha podido comprar un pequeño lote de acciones a un alto precio.

Los franceses, dice, están reteniendo acciones que pertenecían al gobierno etíope y ha suspendido el pago por las concesiones ferroviarias que hacía a Etiopía.

Cita que los ingresos del ferrocarril han aumentado desde 56.666.681 francos en 1936 a 86.931.203 francos en 193.

No es posible la inteligencia política de Francia e Italia, dice el diario romano «La Tribuna»

ROMA, diciembre 12. (Havas.)—Italianos y franceses hablan un idioma político diferente, dice hoy Maurizio Maraviglia en el periódico «La Tribuna», comentando lo que llama la polémica franco-italiana sobre Túnez. Afirma que Italia es un país que sabe conciliar los intereses nacionales con los principios de la solidaridad europea y de la justicia internacional, mientras que Francia siempre se obstina en considerar más legítimos los derechos y pretensiones que tenga o alegue tener, mientras más estén en contradicción con la justicia y la solidaridad internacionales.

Después de evocar el «golpe de mano íntimo» de Túnez, en 1881, Maraviglia expone que en la post-guerra Italia fué engañada, precisamente en los momentos en que esperaba que se hiciera justicia a sus derechos tunecinos. Agrega que el proceso de revisión de las injusticias ha comenzado, y deberá ser llevado hasta el fin. Y refiriéndose a la eventual naturalización de los italianos residentes en Túnez, el articulista pregunta que «a quién servirá eso», observando que los italianos de Trieste y de Trento no eran italianos, sino súbditos austriacos, y los alemanes del Sudeten siempre fueron súbditos checoslovakos.

ANTHONY EDEN LLEGARA HOY A LA CAPITAL AMERICANA

WASHINGTON, diciembre 12. (Havas).—Esta noche salió de Nueva York hacia esta capital el ex Secretario de Estado, Eden. El martes será presentado al Presidente Roosevelt, por el Subsecretario de Estado, Sumner Welles, quien desempeña la Cancillería en ausencia de Cordell Hull, quien se encuentra en Lima. En los círculos autorizados, la visita de Eden a la Casa Blanca, no tendrá carácter oficial. Por la noche el ex Secretario británico comerá en el Press Club, como invitado especial. El miércoles lo pasará en la residencia de Sumner Welles, en Maryland. Eden tiene el propósito de hacer breves visitas a Annapolis y a Baltimori, antes de rtornar a Nueva York.

LA HIJA DE UN PAR INGLES EXHIBE EN PRIVADO SUS PINTURAS

Honor Earl, que en la vida social es Mrs. Sebastián Earl, hija de lord Maugham, Lord Canciller de Inglaterra, muestra un ejemplo de su arte al Cónsul general de In glaterra en Nueva York, Godfrey Haggard, a su esposa—a la izquierda—y a lady Armstrong, derecho.

RUSIA SE NIEGA A CONCERTAR UN NUEVO TRATADO CON EL JAPON SOBRE LA PESQUERIA EN AGUAS DE LA SIBERIA

Los Jefes chinos dicen que el Japón solamente ocupa la séptima parte del área de once provincias de la Nación

A pesar de la anunciada rendición de diez mil guerrilleros chinos, entregando ocho mil fusiles y muchas ametralladoras, se supone que todavía quedan unos sesenta mil de aquéllos

TOKIO, diciembre 12. (AP).—El Ministerio de Estado reveló esta noche que las negociaciones ruso-japonesas sobre pesquerías vuelven a sufrir una paralización y que se está buscando un arreglo temporal.

El Embajador japonés en Moscú Shigenori Togo, consultó con el Comisario de Relaciones Exteriores, Litvinoff el domingo, pero la Rusia soviética «hace imposible la conclusión de un nuevo tratado de pesca durante el presente año».

La disputa concierne principalmente a los derechos de pesca de los japoneses en aguas siberianas.

La nota de hoy dice que Rusia ha anunciado que reducirá drásticamente los derechos de pesca de los japoneses en el mar de Okhotsh «por razones militares». Estas aguas se encuentran entre la Siberia y la Península de Kanchatka, al norte del Japón, e incluye las valiosas aguas ricas en pesca situadas frente a la isla de Sakhalin, que está entre el Japón y Rusia.

El Ministerio de Estado comunica también que Rusia no ha querido dar su aprobación de un nuevo tratado porque dice que el Japón «no ha cumplido sus obligaciones concernientes al Ferrocarril del Norte de Manchuria».

El Ministerio de Estado hace saber finalmente que «el Japón posiblemente no aceptará las medidas propuestas por el gobierno de Rusia por cuanto significaría la total destrucción de los derechos de pesca de los japoneses».

Los líderes chinos dicen que el Japón sólo ocupa parte de once provincias de China

SHANGHAI, diciembre 12. (AP)—Los líders militares chinos aseguran que los ejércitos japoneses solamente ocupan la séptima parte del área de once provincia incluídas en la zona principal de la invasión japonesa.

Dicen que los invasores ocupan 119 Hsien o condados en las once provincias que tienen una área tota de 550,000 millas cuadradas y una población de 375,000,000 de habitantes.

Donde los chinos han perdido más territorio es en la provincia de Shantung, la «sagrada provincia» donde los nipones ocuparon 32 de los 109 distritos, según los cálculos chinos.

No obstante los grandes combates de la semana pasada, la situación ha cambiado poco en todos los frentes.

Un representante del ejército japonés dijo que este sigue realiando operaciones de limpieza en el delta de Yamgtze y está acabando gradualmente con las guerrillas chinas. Calcula que aún quedan unos 60,000 chinos formando parte de las guerrillas en el área de Shanghai.

Diez mil de estos guerrilleros que estaban a las órdenes del general Ting, muy activo en el área del lago Tai, al Oeste de Shangahi, se han rendido, entregando 8,000 fusiles y gran número de ametralladoras. Diariamente se entregan pequeños grupos.

Las informaciones chinas de Hongkong dan cuenta de que los chinos han recapturado varias importantes ciudades cerca de Cantón, el gran puerto del sur que está en poder de los japoneses.

De la actitud que tome el gobierno de Lituania en vista del resultado de la votación, dependerá el futuro

Francia e Inglaterra, preocupadas por la posibilidad de que Alemania decida anexarse también a Memel. Los estudiantes lituanos piden la dimisión del Gobierno. Estadista arrestado

BERLIN, diciembre 12. (AP.)—El órgano del ministerio de Estado avisa hoy al gobierno Lituano, diciendo que es hora de que modifique su actitud hacia Memel en vista de la «confesión unida de los memelandeses de su nacionalidad alemana» en las elecciones celebradas ayer.

El Deutsche Diplomatische Politische Korrrespondenz dice que las elecciones de ayer indican a los lituanos el camino que tienen que tomar.

«De la actitud del gobierno lituano hacia la nueva expresión de la voluntad de los memelandeses dependerán los futuros acontecimientos.

«Debe hacerse saber que los errores cometidos en lo pasado por los lituanos no podrán seguir sin consecuencias.»

El periódico se adelanta en declarar que no existe nada de «tradicional enemistad» de los alemanes hacia los lituanos.

Ridiculiza las interpretaciones que ha dado la prensa extranjera a la cuestión de Memel como «signo alarmante de la expansión alemana en el Este,» interpretación que dice «no tiene nada que ver con los acontecimientos que se registran en ese territorio.

La cuestión aquí es—dice el Korrespondenz—que la voluntad del pueblo tiene que ser respetada.»

El periódico «Deutsche Allgemeine Zeitung» dice en un largo artículo sobre los acontecimientos europeos que «Alemania una vez más es la gran potencia de la Europa central que con el peso de su población de 80.000,000 de habitantes, está radiando hacia el este.»

Preocupa a Inglaterra y Francia que Alemania tome el acuerdo de anexionarse a Memel

LONDRES, diciembre 12. (AP.)—La Gran Bretaña y Francia han hecho saber hoy a Alemania que están preocupadas por la posibilidad de que trate de sumar Memel a su territorio.

El Primer Ministro Neville Chamberlain informó a la Cámara de los Comunes que los Enviados de la Gran Bretaña y de Francia habían recibido instrucciones de «unirse para expresar la esperanza de que el gobierno alemán usara su influencia para asegurar el respeto» al Estatuto de Memel de 1924 que dió al que había sido territorio alemán una especie de autonomía bajo el control de Lituania.

Inglaterra y Francia son signatarias de la convención de 1924, pero los informadores de Londres creen que ambos gobiernos no harán más que protestar en el caso de que el Canciller Hitler «permita» a los alemanes de Memel que se reintegren al Reich.

Se considera problemático que tal reincorporación tome la forma de anexión a Alemania, creyéndose más bien que, como Dantzig, siga considerándose como un estado separado, pero controlado por los nacional-socialistas desde Berlín.

Contestando a una pregunta que le hicieron con relación a las elecciones que se celebraron ayer en Memel, Chamberlain dijo:

«Hay razones para creer que después de las elecciones de Memel la mayoría de los partidos de la Dieta hagan demandas al gobierno de Lituania que sean inconsistentes con el Estatuto de Memel.

«El gobierno británico, como signatario de la convención de Memel, no puede ignorar esa posibilidad.

«En vista de la especial influencia que el gobierno alemán está en condiciones de ejercer en estas materias, el Encargado de Negocios británico en Berlín ha recibido instrucciones de que se una al Embajador francés y expresen la esperanza de que el gobierno alemán usará su influencia para asegurar el respeto al Estatuto.»

Con motivo de la propaganda italiana acerca de sus aspiraciones a Túnez, el jefe del gobierno inglés dijo que la Gran Bretaña no ha concertado ningún pacto en virtud del cual esté obligada a ayudar a Francia contra Italia.

Piden los estudiantes lituanos que dimita el gobierno de Smetona

MEMEL, diciembre 12. (Havas.)—Dos mil quinientos estudiantes nacionalistas se reunieron hoy en el Liceo de Memel, aprobando una resolución en la que piden la dimisión del Gobierno que preside Antón Smetona, y su reemplazo por otro que dirigiría Waldemaras, uno de los más viejos líderes políticos lituanos.

Ordenan numerosos arrestos de estudiantes y políticos

BERLIN, diciembre 12. (Havas.)—La agencia DNB informa esta noche, desde Kaunas, que el Gobierno lituano ha ordenado la detención de numerosos estudiantes y políticos partidarios de Augustin Waldemaras. Al mismo tiempo dice la DNB que una manifestación organizada por los estudiantes de Kaunas, fue dispersada por la policía, a golpes de club. La Universidad de la capital lituana será cerrada mañana, hasta nueva orden.

Detenido anoche un estadista lituano

KAUNAS, Lituania, diciembre 12. (Havas.) — M. Bisthos, ex-Presidente del Consejo de Ministros de Lituania, conocido por sus actividades políticas en las filas del partido demócrata-cristiano, fué arrestado hoy en su domicilio, por conspirar contra el Gobierno de Smetona.

El Consejo Nacional de los judíos de Palestina es contrario a asistir a la Mesa Redonda de Londres

Continúa la agitación política en el territorio de la Palestina, traducida en nuevos actos de terrorismo. Una fuerte multa al comercio por los crímenes en su comarca

AMMAN, Transjordania, diciembre 12. (Havas.) — Hoy hubo dos agresiones de los rebeldes en la Transjordania. Un grupo de insurrectos árabes atacó una granja cerca de Esalt, al Norte del país declarando al entrar en los terrenos que buscaban al propietario. Este se encontraba ausente, y entonces los rebeldes saquearon la casa de vivienda de la finca.

Por otra parte, los tendidos telefónicos y telegráficos que fueron restablecidos entre Jerusalén y Amman la semana última, tras larga interrupción, fueron nuevamente destruídos por los grupos de insurrectos, en la región del puente de Allenby.

Suspenden los árabes el boycoteo de ciertas medidas

JERUSALEN, diciembre 12. — El boycoteo de las tarjetas de identidad y de los permisos de circulación exigidos por las autoridades británicas de Palestina, probablemente terminará a fines de la semana actual. El Comité rebelde que prohibió aceptar las ordenanzas militares que rigen el traslado de un lugar a otro, así como las tarjetas de identificación, prepara una contraorden, por la cual los árabes podrán obedecer las medidas de las autoridades.

Fuertes protestas por el discurso de Samuel

JERUSALEN, diciembre 12. (Havas). — Los delegados de las comunidades judías de Palestina, reunidos hoy en asamblea, censuraron con gran acritud y severidad el discurso que Lord Samuel pronunció el jueves pasado, en la Cámara de los Lores, de Londres, recomendando la limitación de la inmigración hebrea en Tierra Santa.

Los delegados acordaron también que la Agencia Judía revoque su decisión de participar en la proyectada Conferencia de Londres, para discutir en Mesa Redonda el problema de Palestina, en vista de la escasa disposición del Gobierno inglés a autorizar la entrada en el país de diez mil refugiados procedentes del Reich.

Se agrava nuevamente la agitación política en Palestina

JERUSALEN, Palestina, diciembre 12. (Havas). — Se va agravando otra vez la agitación política en Jerusalén y el resto de Palestina. Hay informes de que varios obreros judíos fueron heridos por los terroristas en el valle del Jordán. La policía descubrió una mina en ese distrito. Por otra parte se sabe que las autoridades británicas han impuesto a los comerciantes, en Jaffa, una multa de cuatrocientas libras esterlinas, en castigo por los asesinatos cometidos allí el domingo.

El Consejo nacional de judíos de Palestina contra la concurrencia a la mesa redonda en Londres

JERUSALEN, diciembre 12. (AP.) El Consejo nacional de los judíos de Palestina, en una resolución aprobada hoy, piden a la agencia ejectuiva de los judíos en Londres que reconsidere su decisión de participar en las discusiones de la mesa redonda que se celebrarán en Roma el mes próximo.

El consejo se opone a la invitación que ha hecho la Gran Bretaña a los delegados árabes para que asistan a la conferencia, donde se buscará una solución al problema de Tierra Santa.

El consejo también sugiere que las recientes declaraciones parlamentarias no indican que el gobierno esté haciendo presión en pro del auxilio de los judíos de la Europa central.

Expresa «vergüenza, pena y horror» ante el discurso pronunciado en la Cámara de los Lores por Lord Samuel, Alto Comisario de Palestina desde 1920 a 1925, quien habló con alabanza del Gran Mufti.

CAIRO, Egipto, diciembre 12. —Todos los esfuerzos para encontrar el avió inglés de bombardeo tipo Blenheim, que se perdió en vuelo desde la bahía árabe de Habbaniyeh a Cairo, el sábado, con seis hombres a bordo, han sido inútiles. Se confirma que el aparato encontró muy mal tiempo durante la travesía.

Alemania prepara un plan para la emigración de los judíos a base de que se le eleven sus exportaciones

Mediante este plan del Reich, se facilitará la salida de los hebreos de su terriorio siempre que puedan adquirir bastantes divisas para responder al costo de la emigración

BERLIN, diciembre 12. (AP.)—El gobierno alemán está preparando un plan que permitirá salir del Reich a todos los hebreos, y según se ha sabido en un centro bien enterado el problema de la emigración de los judíos se ha apareado con el de un aumento de las exportaciones alemanas.

El doctor Hjalmar Schacht, presidente del Heichbank, irá pronto a Londres y durante su estancia en la capital inglesa, según se decía esta noche en los círculos bursátiles, tendrá a su cargo la tarea de desarrollar el plan concretamente.

El doctor Schacht, según se dice, verá a los judíos extranjeros en Londres con el fin de completar un plan de acuerdo con las líneas generales que se han trazado en esta capital. El plan, en breves términos, es como sigue:

Se dejará salir de Alemania a un judío rico y cuatro pobres tan pronto como se vendan exportaciones alemanas al extranjero que rindan en divisas extranjeras lo necesario para hacer frente al costo de la emigración de esos hebreos.

El judío rico de cada cinco que salgan de Alemania hallará «algún judío rico en el extranjero que quiera prestarle las sumas que sean necesarias para permitirle a él y a sus cuatro correligionarios comenzar una vida moderna en algún otro país», dijo el informante.

«Queremos — dijo — reemborsar a ese judío extranjero, pero claramente eso solamente se puede hacer suministrando productos hechos en Alemania.

De esta manera el emigrante judío tiene en sus propias manos el medio de acelerar el día de su partida de Alemania siempre que pueda proporcionar más mercado para los productos alemanes».

El plan se anunció al mismo tiempo que se ha hecho público que el gobierno se propone atenuar su campaña contra los israelitas. Se indica que Alemania espera que los judíos extranjeros, a cambio por la atenuación de las medidas antisemitas, proveerán las divisas extranjeras necerias como ayuda directa para la emigración de los judíos alemanes.

En los centros afectos al ministerio de Relaciones Exteriores se ha declarado repetidas veces que las autoridades alemanas están buscando el medio de fomentar la emigración de los judíos, pero que la falta de divisas extranjeras impedía a Alemania la solución del problema.

El discutido plan de exportación—emigración, que el gobierno está preparando con las asociaciones israelitas extranjeras, parece que resolverá el problema.

En los centros del ministerio de Relaciones Exteriores se hace la descripción del plan de esta manera:

La emigración hebrea depende extensamente de la situación del cambio exterior de Alemania. Si, mediante las exportaciones, Alemania puede lograr un superavit de divisas extranjeras, entonces la emigración judía podrá ser manejada más liberalmente que hasta ahora.

Por otra parte, el boicot a los productos alemanes tiende al efecto contrario, pues que limitándose las exportaciones alemanas la cantidad de dinero que los judíos pueden sacar del Reich también se limita.

En el presente caso de un judío que posea la suma de $100.000, ocurre lo siguiente: El 25 por ciento de esa fortuna corresponde al Estado por el impuesto sobre la fuga del capital, el 20 por ciento como contribución para la multa de mil millones de marcos impuesta a todos los judíos alemanes por la muerte del tercer secretario de la Embajada alemana en París y el 15 por ciento para el fondo que se crea a fin de ayudar a los demás judíos, a los pobres, a salir de Alemania.

Los $40,00 que le quedan en el Reichstag como un crédito congelado u cuando es transferido, el judío sólo consigue ocho pfennings por marco o sea sólo el ocho por ciento o $3.200.

Se teme que de un momento a otro surja un grave incidente si atacan a los alemanes los soldados lituanos

Al mismo tiempo, se espera en Lituania la decisión del Reich en cuanto a si la pequeña localidad de Memel ha de seguir como hasta ahora o pasará de hecho a Alemania

KAUNAS, Lituania, diciembre 12. (AP.)—La indignación que se está apoderando de los soldados lituanos es causa de que se tema esta noche un choque armado en Memel entre la guarnición y los nacionalistas alemanes que están celebrando con grandes demostraciones de júbilo la victoria que obtuvieron ayer en las elecciones para la Dieta.

El coronel Andrasunas ha publicado una nota diciendo que no se hará responsable de la conducta de sus tropas en Memel si los nacionalistas siguen insultando a los lituanos.

Los alemanes ven que el territorio semi-autónomo, que en otro tiempo fué parte de Prusia, vuelve al Reich como resultado de la elección.

Las autoridades alemanas de Memel han dictado un decreto ordenando a la policía lituana que se retire

KAUNAS, Lituania, diciembre 12. —(AP.)—El territorio de Memel se acercó hoy más a las faldas de la madre Alemania al mismo tiempo que Antanas Smetona comenzaba su período como Presidente de Lituania con estas palabras: «Las naciones pequeñas tienen que proceder con el mayor cuidado».

La agitación que existe en el pequeño territorio de Memel por volver al seno del Reich y el descontento de los derechistas de Lituania preocupan hondamente al gobierno nacionalista de Smotona, quien ha sido jefe del Estado lituano con sólo una breve interrupción desde que la nación surgió a la vida después de la guerra mundial.

Sin esperar al escrutinio de los votos depositados ayer en las elecciones que se celebraron para designar los miembros de la Bieta de Memel, los alemanes dijeron a la policía del Estado lituano que abandonaran los límites del territorio.

Smotona y el Fuehrermemolense Ernst Neumann esperan saber si el Fuehrer alemán Hitler desea la incorporación de Memel a Alemania o que siga siendo alemana de hecho aunque no de nombre.

Espérase que los deseos del Fuehrer Canciller Hitler se llevarán a Kaunas por el ministro alemán doctor Erich Wilhelm Zochlin, que se encuentra actualmente en Berlín.

Neumann ya ha dicho que «la suerte de Memel no se decidirá aquí».

Los observadores políticos dicen que eso significa que se ha de decidir en Berlín.

En su discurso de toma de posesión, Smotona puso de relieve el deseo de cooperar con Alemania en la realización de la completa autonomía de Memel, que ahora está limitada por ciertos poderes soberanos lituanos.

Hasta donde llegarán las demandas de Memel y Berlín se sabrá por Europa cuando se reúna la nueva Dieta de Memel en el mes de enro.

En Kaunas las autoridades cerraron la Universidad local debido a la huelga decretada por los estudiantes, durante la cual fueron arrestados unos cien estudiantes y por lo menos un político derechista.

El gobierno proclamó el sábado un decreto, que estará en vigor seis meses« la protección del Estado». Las autoridades aseguran que las actividades de la oposición derechista pudieran emplearse en beneficio de algún país extranjero.

El propio Smetona prometió «tomar fuertes medidas contra las personas que pongan en peligro la libertad de Lituania».

Policía y tropas cubrieron la carrera que siguió el Presidente entre el Palacio presidencial y el edificio del Parlamento, donde juró el cargo.

El decreto arrojando a la policía lituana de Memel se dictó por el directorio de ese territorio, que está comuesto de cinco miembros con facultades ejecutivas.

En los centros oficiales se cree que Lituania probablemente se someterá al decreto y retirará a toda la policía.

EL SUPREMO SE NIEGA A REVISAR UN FALLO CONTRA LA JUNTA DE RELACIONES

WASHINGTON, diciembre 12. (AP).—El Tribunal Supremo ha anulado los esfuerzos que venían realizando la Junta de Relaciones del Trabajo con el fin de hacer q. fueran readmitidos 145 marineros q habían sido despedidos después de la incautación de dos barcos a causa de la huelga de brazos caídos, decretada por sus dotaciones.

Sin explicar su acción, el Tribunal rechazó una petición de la Junta en el sentido de que revisara una decisión de la Corte número cinco del circuíto federal, que dejó sin efecto una orden de la Junta ordenando la reposición de los marineros.

La orden había sido dictada contra la Peninsular and Occidental Steamship Company.

La decisión del citado tribunal, dice que la incautación de los barcos es «a prima facie una prueba de que las dotaciones se habían amotinado».

COMENTARIOS DE LA GUERRA

13 DE DICIEMBRE DE 193[8]

Tras la campanuda orden d[el día] que ayer anunciaron los cables [que] había sido firmada por don [...] en Barcelona, con el ánimo de [infun]dirles valor y disciplina a los su[fridos] **milicianos legítimos y legales**, [que al] decir del propio Jefe del Gobierno [se] verán dentro de pocos días [...] mente atacados por las unidades [del] Ejército del Estado Español, en [cuya] proclama, con las citas que hace [de] los recuerdos que menciona [de he]chos en los cuales se impuso la [...] sica «retardataria», no es preci[sa]mente para levantar el espíritu [de] nadie; pero, como era de esperar [...] después de la firma de semejante «papelito» ha llegado hoy la segunda parte.

Un despacho de Barcelona [...] pa que el Don Juan de la arenga [ha] reunido a la Comisión Permanente de las Cortes de la **República** [y a los] Trabajadores de todas clases [...] ha explicado detalladamente la [si]tuación militar de las fuerzas de la **República** y, de paso, les [...] tanto de la complicada política [...] corre de fronteras para fuera. Según el informador, la explicación [...] sido muy optimista, pero se puso de manifiesto la cordialidad y la buena armonía que hay entre el Gobierno **legítimo y legal** y el también legal y **legítimo de la Generalitat.**

Como los despachos de la [...] de ayer ponían en boca de D[on] Luis algo que iba contra la manera de pensar y la política trazada [por] Don Juan, esta afirmación que [...] desde la Ciudad Condal, en la [...] se pone de manifiesto lo de la cor[...]dialidad entre los dos Gobiernos, [...] que nadie le preguntara al jefe [...] Central lo que hay sobre el par[ticu]lar, da a entender que algo anormal está ocurriendo y que, sin duda al[gu]na, tiene por causa los vuelos [de] los 500 aviones nacionalistas [...] amenaza de Burgos de liquidar [...] objetivo que esté emplazado en [las] poblaciones de las tres provincias catalanas y, para remachar el [cla]vo, el temor de que por los de [la] Generalitat se someta alguna [...]nía. Lo que no es posible creer [...] que más poderosos eran los que [en] Mayo causaron tantas víctimas [en] las calles barcelonesas, y las fuerzas del **Gobierno legítimo** y legal [no pudie]ron dominar. Además, ya se [...] por la experiencia del 34, que [...] tos señores solamente les interesa la parte regional.

El comunicado de Barcelona y Sa[...]lamanca vuelve con el estribillo [de] los días anteriores. Sin novedad [en] los frente. El parte salmantino [...]porta un ataque de la aviación [na]cionalista contra el puerto de Bar[...]celona, durante el día del domingo. De esto no ha informado Barcelo[...]na, y por el contrario, desde la Ciu[...]dad Condal participan de una pe[...]queña operación en el sector de Na[...]valagamella, de lo cual Salamanca no hace mención.

Al citar este detalle desde He[n]daya expresan que es el primer pa[so] en la gran ofensiva nacionalista, además le agrega que el pueblo [de] Navalagamella se encuentra en [la] carretera secundaria que va de Brunete al Escorial, en cuya [ex]plicación está equivocado.

La carretera que toma desde B[ru]nete la dirección del Escorial [tie]ne en total 27 kilómetros y [...] pero al llegar al kilómetro 12 [se] encuentra el pueblo de Valdemo[...] que es el que en Hendaya han [to]mado por la aldea de Navalaga[me]lla; para alcanzar este poblado [que] hoy se da por escenario de esta [es]caramuza, que Hendaya califica [de] principio de ofensiva y que va [a] resultar un simple paqueo por [al]canzar algunas hogazas de pan [que] les han tirado a los sufridos y [ham]brientos milicianos los soldados [que] cubren este frente; para llegar a es[te] pueblo, de quien nadie se acor[...]daba, es necesario doblar por la de[...]recha de camino del Escorial [...] a los 8 kilómetros de recorrido y [en] dirección contraria a la que ocupa la Villa del Monasterio, se encuentra la aldea de Navalagamella, [...] dos sus extremos por los arroyos Moraleja y Dehesa. Lo que aquí pu[e]da ocurrir no es motivo para [que] aparezca en un comunicado oficial.

Desde Valencia reportan los su[...]frimientos y sobresaltos a que [...] tiene acostumbrados la presencia [de] los aviones del territorio nacio[na]lista de la Península y los [...] de Palma, cuando no está motivado por la presencia del «Canarias» [...] compañeros frente al Grao valenci[a]no y la orilla opuesta del Turia [...] Nazaret. En la fecha de ayer [tem]bló la tierra sin que, afortunada[...]mente, se ocasionaran desgracias personales. Más vale así, porque [de] lo contrario, en alguna parte [se] culparía de ello al planeta Marte.

Indalecio llegó a New York y, [co]mo es natural, su llegada ha [sido] motivo para que se le pidan entre[...]vistas a docenas, se organicen y [se] neen mitins por doquier; y él, [se]gún el informador, se niega a [...] agregando que el viajero ha [...] que **sobre la guerra española se ha escrito muchas cosas, pero demasiadas malas, y agregó que hubiera sido preferible escribir menos, pero mejor.** Tiene razón en esto el ex ministro [...] los disparates andan en abundancia, pero también es justo recordarle que él dice ahora lo que le conviene, [y] por el contrario, silencia lo que [le] pone en ridículo.

En la conversación sostenida [con] el reportero que trasmite, le [...] que lo que está sucediendo en Es[...]paña ya él lo anunció en el discurso que pronunció en Cuenca el día [...] de mayo de 1936; pero por el contra[...]rio, silencia que al estallar el mo[...]vimiento fué él quien aseguró que la guerra la tenían ganada los [del] Frente Popular, porque eran los [...] los mejores y además tenían el oro del Banco de España, que equivalía a decir el Tesoro de la Nación.

Culpa en otro párrafo de la [si]tuación en que se encuentra el Go[...]**bierno legítimo y legal de Barcelo**[na] al hecho de no haberle vendido las armas necesarias las Democra[...]cias europeas. Aquí también podrá [...] el catálogo de la Exposición [...] hay abierta al público en el Kursaal de San Sebastián dice bien a [...] claras que esta afirmación no [es] cierta, puesto que la variedad [de] marcas y nacionalidades expresa [que] con el oro han obtenido todo lo [que] se les antojó; un ejemplo de esta [va]riedad, hasta en un mismo tipo [de] arma, lo tenemos en los cañones [...] campaña que han perdido. En [...] relación aparece el cañón «[...]teaux», modelo 1917, fabricado [en] Lille (Francia), calibre 76.2, [...] alcance de 11.000 metro; a su [lado] está el Krupp de 1916, calibre [...] que no hay necesidad de explicar [de] dónde procede, y cuyo alcance es [de] 12.000 metros; sigue el Schneider modelo 1912, calibre 75 m-m y [...] alcance de 8.300 metros; va a con[...]tinuación el Skoda, de 76.2, de fa[...]bricación checoeslovaca, y con 7.000 metros de alcance; prosigue el [...] Schneider, fabricado en Rusia, ca[...]bre 76.2, cuyo alcance es solamente de 5.000 metros; tienen también el modelo ruso «Obujov», calibre [...] m-m, con alcance de 4.000 metros y para que la variedad sea com[...]pleta, figura hasta el «Arisaka» que [...]men sea con el fin de defender a las Democracias.

El Alférez de Complemento.

EXIJA el Suplemento en ROTOGRABADO con esta EDICION

M.E.C.D. 2016

SUPLEMENTO DIARIO EN ROTOGRABADO

DIARIO DE LA MARINA

ACTUALIDAD NACIONAL E INTERNACIONAL

LA HABANA, MARTES, 13 DE DICIEMBRE DE 1938

EL MAR se puso a tono con las circunstancias.—En su viaje a París, el primer ministro Neville Chamberlain, y el ministro de Estado, Lord Halifax, discuten los puntos de su conferencia con Daladier y Bonnet, a quienes visitaron en la capital de Francia.

El Paso de Calais y sus olas obligaron a los políticos ingleses a «asegurarse», tal era el vaivén del buque; movimiento, al parecer, de acuerdo con las circunstancias internacionales.
(Foto Wide)

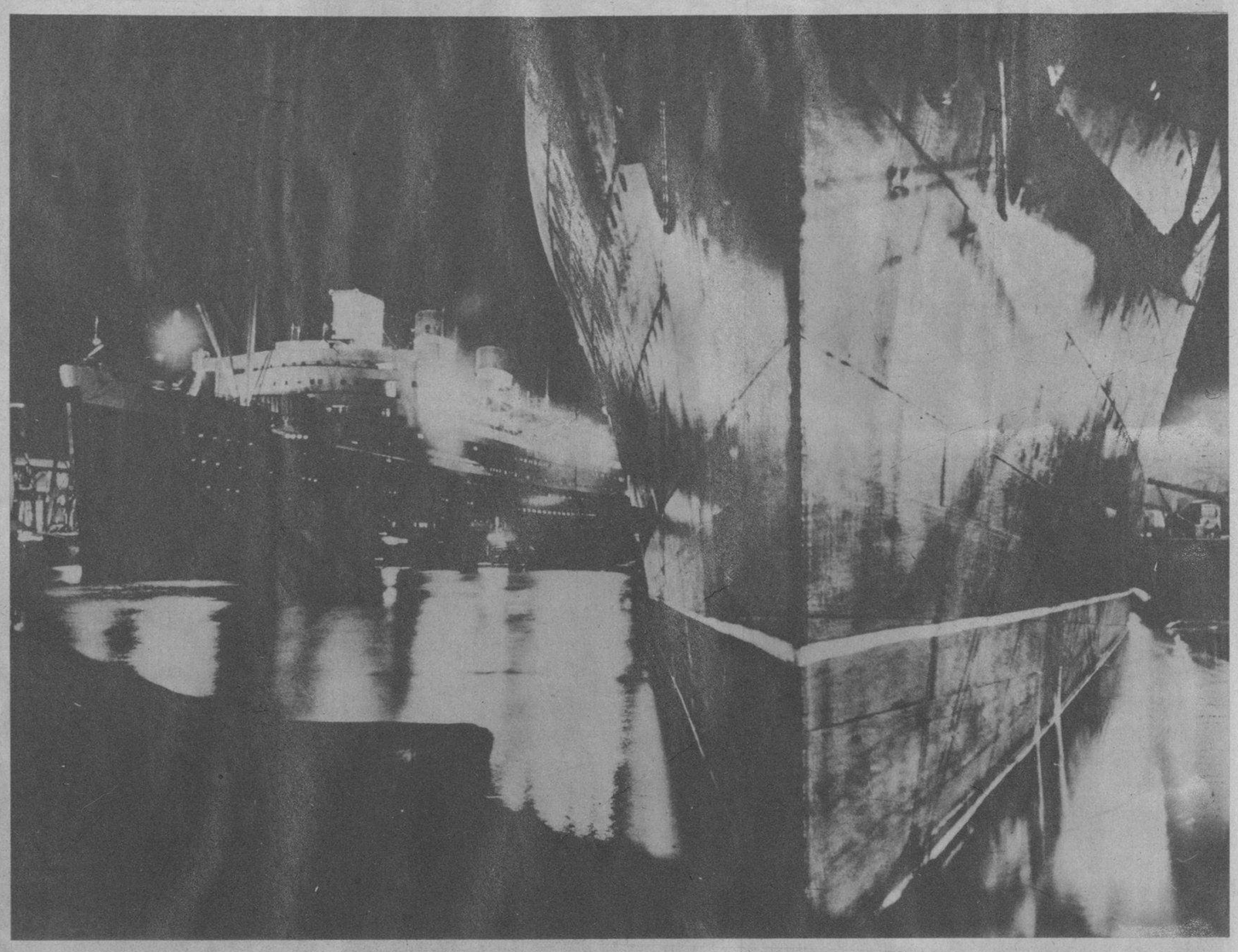

UN ESTUDIO fotográfico, logrado de noche, nos muestra al trasatlántico británico «Queen Mary», pegado al muelle de Suthampton (Inglaterra), a su llegada de uno de sus viajes a New York. (Foto Wide)

EL PASADO domingo celebráronse las elecciones generales para renovar toda la Junta Directiva del Centro Asturiano de la Habana. En una foto puede apreciarse un detalle de la votación, que resultó animadísima. En la otra foto: Frente al Palacio del Centro, una gran multitud estacionada para votar. (Foto D. M.)

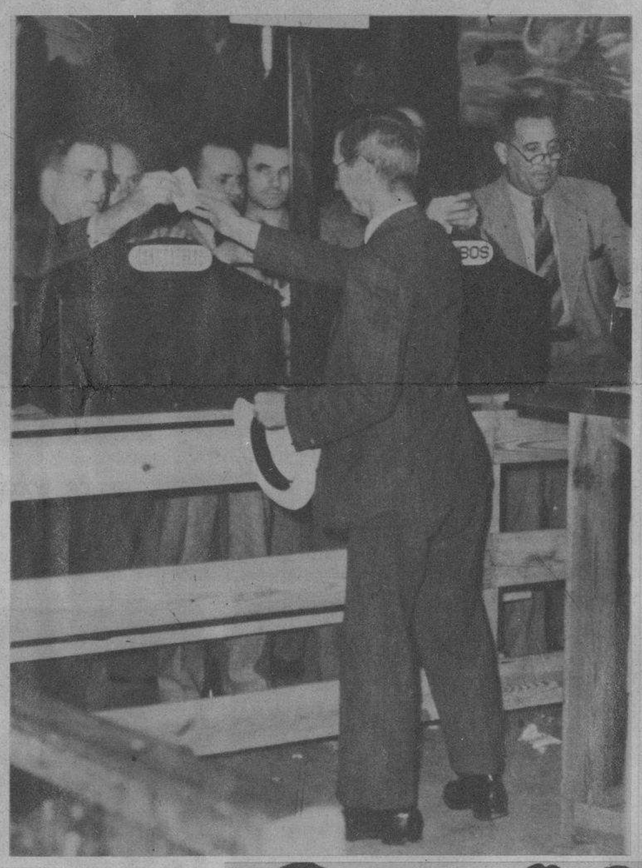

LA AGITACION italo-francesa en Túnez, al parecer aplacada, destaca la figura de este general, Amadee Blanc, que mandaba las tropas coloniales en Fez (capital del Marruecos francés) y fué destinado a la línea fronteriza entre la Algeria y Túnez. (F. W.)

UNA REUNION importante celebraron anteayer por la mañana, en el Teatro Nacional, los elementos abecedarios, a cuyo frente —en la presidencia—puede distinguirse a los señores Sarabasa, el general José Martí, E. Santovenia y otras distinguidas personalidades.
(Foto D. M.)

UN ASPECTO del Consultorio Médico establecido en la Secretaría de Comunicaciones. Aparecen el señor Francisco Gómez Rodríguez, Secretario; Ramón Linares López, Director de Inspección y Vigilancia; Fred Prieto, Jefe del Buró de Prensa; Dr. Rafael Prieto Vernezobre, Director del Consultorio, y otros altos funcionarios de la Secretaría. (Foto D. M.)

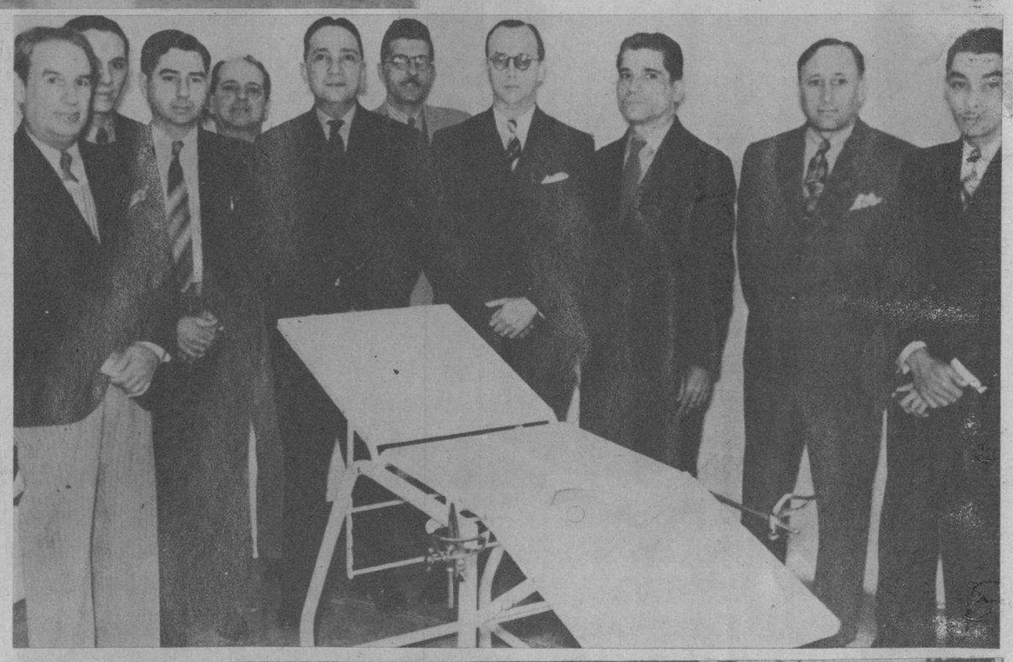

CON MOTIVO de celebrarse el día de la Purísima Concepción, Patrona de Cienfuegos, se efectuó una brillantísima procesión organizada y dirigida por el querido Párroco de la Santa Iglesia Catedral, Padre Arrechea, quedando lucidísima. Aquí aparece en el momento de salir de la Catedral, acompañada de numeroso público, siendo sostenidas sus cintas por señoritas de nuestra mejor sociedad. (F. D. M.)

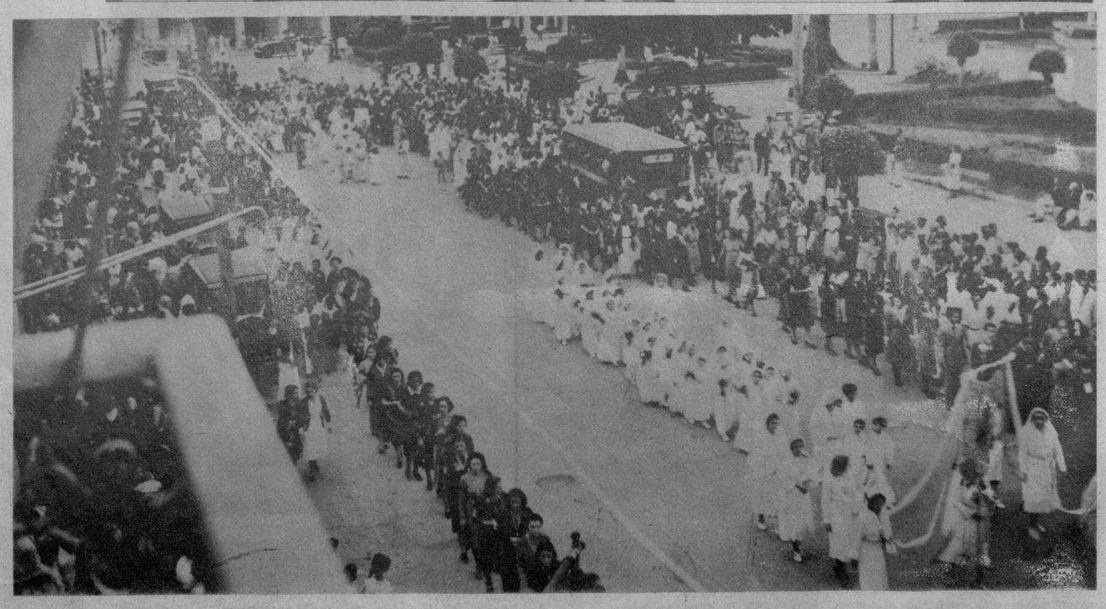

DE CIENFUEGOS. — Aspecto parcial de la grandiosa procesión religiosa efectuada con motivo de celebrarse el día de la Purísima Concepción, Patrona de esa población. Esta foto fué tomada desde los balcones del Casino Español. (F. D. M.)

M.C.D. 2016

COMENZARON el pasado sábado las competencias de tiro en la Cabaña. En estas dos fotos: El team nacional de fusil; luego, uno de los competidores en el momento en que se iniciaban las competencias. Concurrieron a dicha justa cinco miembros por cada regimiento para las competencias de revólver y ocho para las de fusil. Estas justas terminarán dentro de mes y medio. (Fotos D. M.)

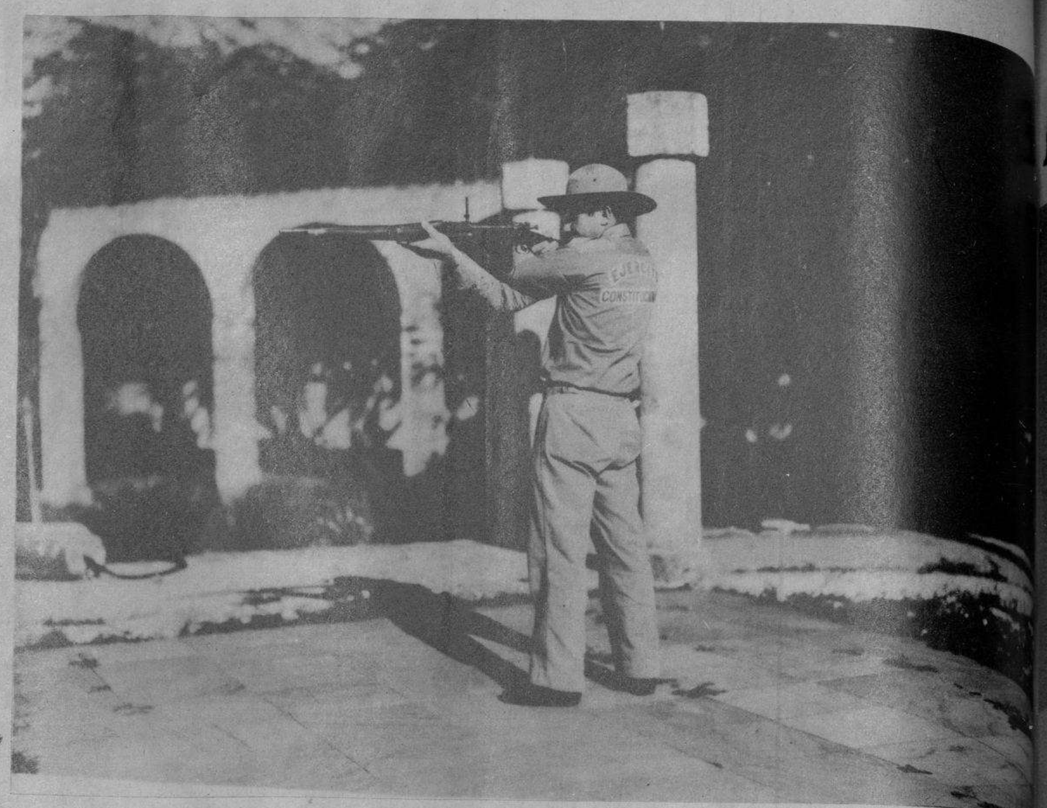

ACTUALIDAD NACIONAL

HELEN WALLENDA, «La novia de la Muerte», después de sufrir el accidente que pudo costarle la vida recientemente en el Circo Santos y Artigas. La joven artista, ya repuesta, sigue haciendo su acto con la presición y temeridad de costumbre.

MAS DE doscientos cincuenta mil sufragios se han escrutado ya en el Segundo Gran Concurso Colegial que celebra anualmente nuestro colega «Avance» para escoger a los más notables atletas del año. Es aquí un aspecto del quinto escrutinio celebrado con gran animación en la sección de sports de nuestro colega. Maruja Losada, del Instituto Uno, aparece a un extremo. Fué la ganadora del premio especial ese día. (Foto D. M.)

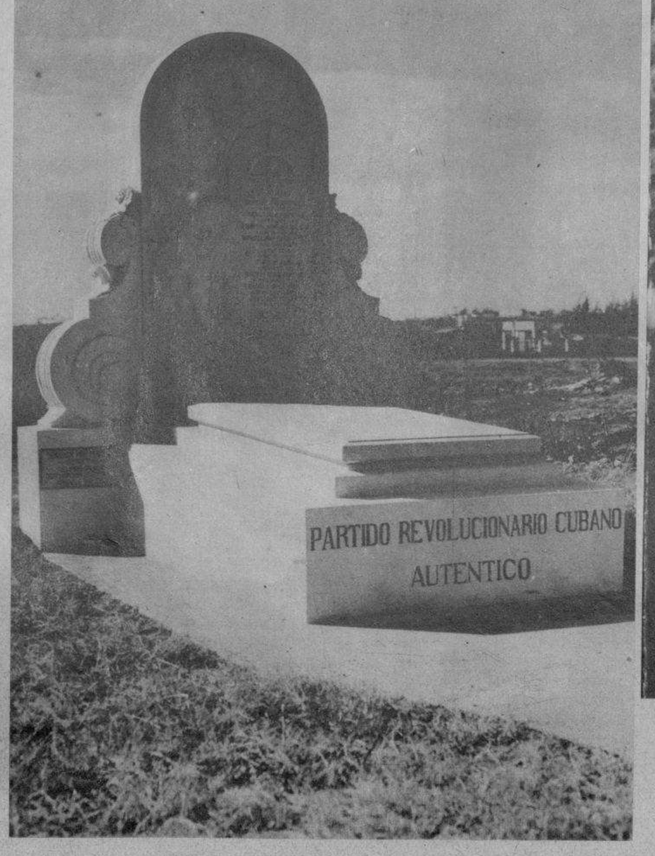

EN EL LOCAL social de la Alianza Nacional Feminista, tuvo lugar un acto que revistió lucidez extraordinaria; el develamiento del retrato de la señorita Margarita Guerra Miranda, Secretaria del Consejo Provincial de la Habana y quinta Presidenta de esa prestigiosa Institución. El discurso de apertura del acto y el elogio de la homenajeada estuvo a cargo de la doctora Amelia de Vera de Lez, actual Presidenta. Asistió el Ejecutivo Central en pleno. (Foto D. M.)

CON UNA ASISTENCIA desbordante, se llevó a cabo el traslado de los restos mortales de 17 caídos en defensa de sus ideales—pertenecientes a los auténticos—al Panteón construído en el Cementerio de Colón. En una de estas tres fotos: el panteón, después de inaugurado, guardando ya los restos trasladados; y en las otras dos: otros tantos instantes de la conducción de los restos mortales, a la que asistieron, como se ve en las fotos, millares de amigos rindiéndoles su tributo. (Foto D. M.)

M.E.C.D. 2016

EN LOS SUBTERRANEOS DE LA LINEA MAGINOT

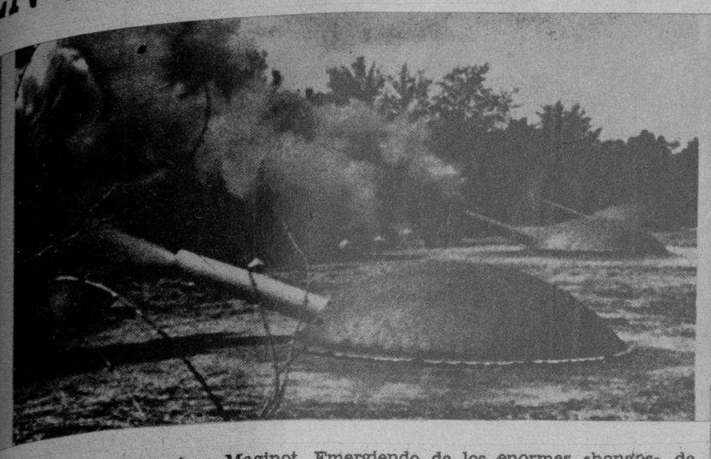

CAÑONES de la Línea Maginot. Emergiendo de los enormes «hongos» de acero, y envueltos por el bosque, apuntan hacia la frontera.

MIRANDO al Rin, la frontera natural franco-alemana, he aquí una batería antiaérea perfectamente disimulada.

A LAS MISMAS puertas de la famosa Línea Maginot, estos cañones bordean todo el curso del Rin, desde las profundidades del bosque.

NOTAS DEL CARNET DE UN MOVILIZADO FRANCES, DONDE SE REGISTRAN LOS MAS SALIENTES SUCESOS DE LA VIDA INTIMA DE LOS MOVILIZADOS, ESCRITAS EXCLUSIVAMENTE PARA «DIARIO DE LA MARINA». TRADUCCION ESPECIAL.

LA VIDA SE ORGANIZA

La vida militar de fortaleza tiene un enorme parecido con la monocal. Estamos sometidos a reglas y disciplinas que aceptamos, pero a contrapelo. Efectivamente: hay que abdicar, o por lo menos hacer abstracción absoluta de la personalidad. He ahí por que yo he sido siempre un mal militar.

Es absolutamente imposible aceptar la renunciación de sí mismo. Al fin y al cabo somos hombres y no dioses. Pero, el caso es que héteme aquí en el engranaje. Yo, que repudio la violencia, que no he creído jamás en la fuerza, soy en fin, un pequeño accesorio de la máquina formidable ¡Que Dios sea loado!

Nuestro servicio no es, por el momento, muy duro. Estoy encargado de leer la prensa francesa, la inglesa y la italiana, y de tomar por la radio todas las noticias que he de trasmitir mediante los altoparlantes, a los puestos del sector. Se sobreentiende que ciertas noticias deben ser atenuadas. Estoy encargado de un informe diario para el general.

El Padre Fournier, por su parte, debe censurar la correspondencia destinada a los seis batallones de la Legión que están aquí, cuya mayor parte de dichos componentes son alemanes, polacos e italianos. Tenemos entera libertad para pasearnos y visitar el sector. Fué el segundo «bureau» quien lo dispuso, gracias al comandante Mayeux, jefe admirable de los movilizados. Tiene seis hijos, de los cuales dos se han incorporado a filas ¡Por eso está triste a veces!

Los informes de la sesión de la Cámara de los Comunes nos comunican que Chamberlain y Daladier van a Munich para conferenciar con Hitler y Mussolini. Algunos oficiales que se hallaban en mi misma oficina quedaron estupefactos. Yo llamé a la Estación de la Torre Eiffel, confirmándome la noticia.

¡Consternación!

Telefoneamos al general, a los ayudantes, uno de los cuales me dijo que el general inspeccionaba a la tropa. El comandante Mayeux estaba estupefacto. Le mandé una nota preguntándole si podía transmitir tales noticias a los puestos. Todo el mundo estaba perplejo. El coronel jefe de Estado Mayor me dijo:

—¡Trasmítalo!

La voz, al decírmelo, parecía como de ultratumba. Para hacer cesar las discusiones, puse en marcha el aparato difusor. Los soldados hallaban bien que se hiciera lo imposible para evitar la guerra. Ah, ¡si se hubiera hecho igual en 1914!

La mañana siguiente apareció tranquila. Los aviones ronroneaban en el cielo. El Padre Fournier y yo salimos a pasear por el terreno, al campo libre. Algunos soldados vinieron con nosotros. Comentamos «internos» las noticias; la indignación de los jóvenes era enorme. Afortunadamente el 60 por ciento de la oficialidad está compuesta por reservistas, casi todos viejos combatientes.

...La moral de los hombres es buena, aunque las obligaciones son duras. Cuatro horas de servicio y 3 de reposo. Hay que observar lo que representa permanecer 24 horas encerrado en las Casamatas, observando la vida exterior, al frente, pero sumergido en la luz artificial, sometido a la severidad de la disciplina, conservando, pese a ello, cierto grado de confianza y serenidad basadas en sí mismo; debe fomentarse el humor, más: la alegría.

La alimentación es buena: carnes abundantes, vino, frutas, etc...

29 SEPTIEMBRE

Salgo a las seis de la mañana a tomar el fresco, para respirar un poco de aire natural

El Padre Fournier me reemplaza en el puesto de la Radio. La mañana es fría; una brisa ligera del Este me lleva los perfumes del campo lorenés. El sol empieza a borrar el telón de la bruma; me aproximo a un oficial observador que está al telémetro. Me dice si quiero observar. Me acerca al aparato, que aumenta sesenta veces los objetos. Distingo la masa confusa de Metz, cuya catedral parece desnudarse de cielo. El Mosela mana lentamente, reflejándose en sus aguas el delicioso y suave paisaje. Hablamos de las noticias del día. Encendemos nuestras pipas, que saben admirablemente en la mañana.

—¡Ah, la paz! La paz deliciosa del campo. Y decir que dentro de algunos días, dentro de algunas horas puede esta tierra en calma convertirse en un volcán formidable. ¡Qué bestias son los hombres!

Suena un clarín en la lejanía. Es el toque de atención, «Aux Champs». El general está por allí. Algunos minutos después, un potente automóvil con una banderola azul, blanca y roja, se detiene. El general Billote, seguido por dos ayudantes de campo, desciende. Lo saludamos; y dirigiéndose a mí, me dice:

—He recibido la nota del comandante Mayeux. ¿Trasmitió usted?

—Sí, mi general. El coronel jefe de Estado Mayor me dió la orden.

—Muy bien, señores. No debe ocultarse nada a la gente. Así debemos actuar aquí, pues estamos en una nación en armas.

El general, que de ordinario es jovial, muestra un aire preocupado. Me dice:

—Esta noche, después del toque de cubre fuego, vendrá usted a verme con el Padre Fournier. Y prosiguió —¡Adios, señores!

El auto arrancó a una velocidad vertiginosa.

El día transcurrió tranquilo. Recibimos la correspondencia. Aparta algunas cartas que el Padre Fournier puso al lado —algunas de procedencia alemana—, recibidas de Leipzig.

La prensa extranjera no nos dice nada de extraordinario; «Il Lavore Fascista» y «La Tribuna», dejaban percibir cierto malestar. En Roma parecía que las cosas no iban muy de acuerdo con los deseos del Duce. El Rey Víctor Manuel había amenazado con abdicar en favor del Príncipe Humberto si la guerra era declarada a Francia. De otra parte el «Segundo Bureau» (El Servicio de Inteligencia francés) nos informaba haber estallado graves disturbios en Milán y en Turín. Los viejos combatientes italianos habían hecho saber que no irían a la guerra contra Francia. Trasmití estas noticias al Gabinete del general, que dió órdenes de pedir la ratificación a la Estación de la Torre Eiffel, de París. La estación de París las confirmó todas. ¿A dónde íbamos a parar, Señor?

EN MUNICH

Llegó Daladier, recibido a los gritos de «Heil», y «Viva Francia». Se escuchó el «Deutschland Uber Alles» y «La Marsellesa».

—La tierra debe nadar en cerveza en Munich—pensábamos en los subterráneos.

La Atenas germánica ha sido desposeída de todo rango intelectual.

Llegó Chamberlain y se repitieron los «Heil». Relevo al Padre Fournier, trasmitiendo todo esto al comandante Mayeux, que me dice:

—¿Por qué hace eso?

—¡Es orden del general—le contesto.

Y el alto-parlante grita, marcándose un momento único en la historia. Daladier, Chamberlain, Hitler, Mussolini ¿Los resultados? ¡Chi lo sa! La Torre Eiffel nos dice que se ha iniciado la conferencia y que continuará mañana. Rusia anuncia que está lista a hacer frente a sus compromisos respecto a los checos. Francia es...

Había olvidado que el general Billote me había mandado verle después del «cubrefuego». El Padre Fournier asegura que está muy fatigado; requiere su breviario y se entrega a la lectura.

El general me recibe muy amablemente y me invita a sentarme, ofreciéndome cigarrillos. Encendemos nuestras pipas y empieza así:

—Alvarez: tiene usted que partir para Kehl. Acaban de arrestar cerca de Thionville tres españoles que llevaban más de dos mil libras esterlinas.

El comandante en jefe de la décimatercera división me comunica que no hablan palabra de francés. En consecuencia, he decidido que salga usted inmediatamente para investigar el asunto, pasando al puesto de mando de aquella división; acabo de avisar al general de aquel sector. Le acompañarán dos agentes de la Sureté. Interrogue allá a esos españoles y si lo cree usted necesario, mándeles aquí. Sabe usted que muy bien puede tratarse de espionaje. Vaya, pues; un auto le espera.

Partí a Thionville en compañía de los dos agentes de la Sureté. En Thionville no encontramos a nadie. Seguimos a Kehl (del lado francés). La torre de la catedral de Estrasburgo enfila en cielo como un ruego. Sobre la orilla derecha del Rin se ven las tropas alemanas maniobrando. Llegados al puesto de mando, nos entrevistamos con un oficial de órdenes que nos pone al corriente del asunto. El general estaba ausente; se esperaba su llegada.

Mientras tanto, el oficial nos dice que los españoles en cuestión han sido arrestados al amanecer, en el instante en que querían atravesar una barrera eléctrica. Fueron inmovilizados por la corriente. Uno de ellos se quemó horriblemente.

El general llegó una hora después. Duro en apariencia y muy severo. Me presentan mis tres viejos compatriotas. Muy jóvenes y distinguidos, sobre todo el que parece el jefe del grupo. El general me ordena empezar el interrogatorio. Según sus respuestas, se trata de tres cadetes de la Academia General de Zaragoza enviados para perfeccionarse en las escuelas militares de Postdam.

Los agentes de la Sureté los registraron. No llevaban armas; sólo algunos papeles cuyos textos no insinuaban nada de particular, pero que pusimos aparte para pasarlas por el revelador. Cuanto al dinero, nos dijeron que era parte de la suma entregada por el gobierno de Burgos. No pudiendo ir más allá, dije que los llevaría al general en jefe. El divisionario titubeó, decidiéndose por telefonear al general Billote, el cual le autorizó para que me entregara los tres prisioneros. Me dió dos gendarmes, pero los rechacé; no se trataba de criminales: eran españoles, aparte de que ya llevaba los dos agentes de la Sureté. Subimos al auto y partimos.

Mis tres prisioneros miraban curiosamente el paisaje. Les pregunto algunas cosas, a las que me contestaban con monosílabos. El chofer tomó el campo paralelo a la línea fronteriza. Se tarda más, pero es mejor. Mis prisioneros parecen sorprendidos al divisar, de cuando en cuando, centinelas con sus cascos. Le indico al chofer que se detenga, para ofrecer algo a los presos.

Les hago descender. Un centinela nos cierra el paso. Le muestro mi salvo-conducto, llamando él al oficial que manda el puesto, identificándome junto con los agentes. Atravesamos el dédalo, donde todo está disfrazado. Tras los troncos, las ametralladoras, cuyas bocas apuntan en todas direcciones. Mis tres hombres parecen estupefactos. El oficial nos dice:

—Eso no es nada, si visitan el reducto Gallieni, verán allí «muestras» de lo que es la Línea Maginot.

Volvemos a caminar, siguiendo la línea del Meuse, rebasándola sobre un puente de barcas. Una media hora más tarde llegamos a nuestra casamata. Me entero por el comandante Mayeux, al que entregué los tres españoles, que el Procurador de la República del Distrito de Metz está con el general. Parece que la gendarmería de Abricourt detuvo a tres soldados alemanes con sus armas y municiones. El general y el procurador quieren, ante todo, confrontarlos con los españoles. Esperamos una media hora; por fin penetramos. El Procurador, un alsaciono que habla admirablemente el alemán, interroga a los soldados. Después me preguntar ciertas cosas a los españoles. Dicen que jamás han visto a los soldados. Los alemanes se van a firmar su ingreso en la Legión y tomar el rápido Estrasburgo-París. Cuanto a mis compatriotas, se les llevará simplemente a Hendaya. Uno no quiere, prefiere estar en Francia en calidad de refugiado político, lo que no puede negársele. Se firma la orden de partida de los otros dos. Partirán a medianoche en el rápido de Estrasburgo-Burdeos. Obtengo que les acompañen dos agentes secretos y no los gendarmes. El procurador reparte, en tres porciones iguales su dinero, retirando el cinco por ciento para la Cruz Roja. Antes de marcharme, cambiamos tarjetas y tranquilamente, hablamos.

Recobro mi puesto a las siete. El Padre Fournier me comunica el resultado de la conferencia de Munich.

—Por fin podemos respirar. La guerra ha sido evitada.

—El miedo...

—Puede ser; pero hay que contar con la voluntad del pueblo que no quiere la guerra.

—Entonces ¿qué es lo que hacemos aquí?

—Nada, querido, nada. La ley. ¿Ha leído usted «Critón»?

—Sí, está bien. Pero Sócrates era un imbécil. El hubiera podido escapar. Obedecer, obedecer... ¡Eso es una vieja manía!

—No, Alvarez. La prueba está en que usted mismo ha obedecido la Ley de Movilización. Todos los franceses, de 20 a 65 años, sin distinción de calidades...

Hablamos aun de Paul-Boncour y de Briand, los «que fabricaron la ley». Ofrecí mi tabaquera al buen Padre y nos vamos a la mesa para jugarnos una partida de ajedrez.

DEL 30 DE SEPTIEMBRE AL 17 DE OCTUBRE

La prensa nos ofrece los detalles de lo ocurrido en Munich. Mussolini, con su sutilidad italiana, ha llevado la mejor parte. Hitler obtuvo todo lo que pedía, pero a condición de resignarse a ciertas exigencias que había rechazado un día ante.

Una nota del Servicio confirmada por «I-Intellegince», asegura que el gran estado mayor alemán había declinado toda responsabilidad ante la coalición mundial. El almirante jefe de la Marina, ofreció su dimisión. Hitler preguntó de repente a Chamberlain y Daladier:

¿Qué determinarán a su regreso a París y Londres?

Daladier contestó:

—¡Firmar el decreto de movilización general!

Chamberlain dijo:

—La «Home Fleet» acaba de ser movilizada y a mi regreso el ejército lo será igualmente.

Habiendo preguntado Hitler al Duce si movilizaría, Mussolini eludió toda contestación y propuso un arreglo. La situación, desde ese instante, estaba clara: el panorama de 1914 se repetía.

Yo no soy partidario de la guerra, pero lo acordado en Munich es abominable, No habrá guerra, ni viviremos los trágicos minutos, multiplicados, de 1914-1918.

Tomé la radiofusión de la Torre Eiffel, que lanzó una proclama llena de alegría libremente desbordada. La marejada se alejó. ¿Por cuánto tiempo?

El Padre Fournier está contento; y yo también; el comandante Mayeux vive en un paraíso. Por contra, los oficiales del Estado Mayor y los artilleros no participaban de esa alegría:

—Qué quiere usted: una ocasión para ganar cruces y galones se ha perdido. Aunque es medianoche, es imposible dormir. Estoy—y los demás también—alegre. Pero, en el fondo, ¿está todo bien? ¿Qué será de nosotros? ¿Y el porvenir? ¿Cuál será la reacción mundial?

Teníamos 2.800,000 hombres movilizados de los que 1.100,000 estaban en las líneas avanzadas; 500,000 en los Alpes y 200,000 sobre los Pirineos; además, nuestra marina, con el «Dunkerque», el «Estrasburgo» y el «Richelieu», unidos a la escuadra inglesa en el Mediterráneo, estaba movilizada. Había 50,000 hombres en la frontera del Marruecos español, prestos a penetrar en él.

¿Es mejor lo ocurrido, o es lo peor?

DEL 3 AL 6 DE OSTUBRE

La Paz. Pero, ¿por cuánto tiempo?

La prensa no está de acuerdo. «L-Action Francaise» y «La Liberté», han sido recogidos, y el Procurador abrió proceso contra Daudet, Doriot y Maurras, por provocción al asesinato. Ya es hora de que éstos tristes personajes paguen sus crímenes. Maurras y Daudet, deberían ser confinados... Cuanto a Doriot, yo lo enviaría a pasear ¡Y decir que en España se le admira! No son en verdad muy avisados mis antiguos compatriotas. Se olvidan que Doriot sostuvo y protegió al inicio de su poder al famoso Ad-el-Krim causando de esta manera la muerte a

EL GENERAL Hering (el del impermeable) revistando las tropas en Estrasburgo. Este general (aludido en la crónica) fué el encargado del sector de la cabeza de puente del Rin durante la crisis europea despejada en la conferencia de Munich. (A su lado: el jefe de su Estado Mayor)

EL GENERAL BILLOTE, gobernador militar de París, que durante la alarma europea predecesora de la conferencia de Munich, fué designado jefe de la Línea Maginot.

miliares de soldados? Fué uno de los más fanáticos propagandistas contra España, y Franco y Millán Astray, se hallaban entonces en Marruecos.

...Ha empezado la desmovilización; los reservistas empiezan a marcharse. El general Billote ha dirigido una alocución a las tropas, concediéndoles doble porción de tabaco y otros artículos. Se ha citado la hora de las 11 de la noche para que el general diga adios a las tropas. Todos los oficiales hemos sido invitados.

El Padre Fournier, como todos los curas movilizados, ha obtenido, como favor especial, partir en los primeros trenes. Ya abandonó su uniformé y héle ahí con sus ropas blancas. Decididamente los religiosos saben vestir mejor que nosotros. Son elegantes; pero es que, posiblemente la ropa talar aventaja bastante a la nuestra. Yo le felicito. Me contesta:

—Encantado de haberle conocido. Espero que nuestra amistad, iniciada en tan dramáticas circunstancias, proseguirá. Venga a pasar algunos días a nuestro Convento de Irvillac, en Finisterre, (Bretaña). Será bien venido. ¡Y antes de separarnos, vamos a comer juntos esta noche!

Al ser desmovilizado el buen padre, una cantidad enorme de trabajo recae sobre mí; tendré que recurrir a mis cuatro sargentos. La Radio marcha bien y lo mismo el difusor. Los soldados cantan. Ha entrado la alegría.

El Padre Fournier vino a recogerme para la comida. Llegamos al restaurant Mess y nos sentamos en la pequeñita mesa de un rincón. Hay ruido: todo el mundo se siente feliz.

Llega el comandante Mayeux, que viene a tomar café. Después de los tabacos, partimos en busca del general, que está comiendo con su estado mayor. Hay que esperar, pero no mucho. Por último, el general nos dice:

—Señores: los arreglos de Munich han puesto fin a la tensión político-militar en Europa. No debemos criticar, sino obedecer. La misión del ejército es obedecer y nada más. Ustedes son, la mayor parte, oficiales de complemento que han hecho la última guerra y conocen sus miserias; de la vida militar saben sus grandezas y sus servidumbres. Los días que acabamos de vivir han demostrado al mundo que Francia, pese a sus divisiones aparentes, es una y que, en el momnto de peligro sabe levantarse sin abandonar nada sus libertades.

Reproduciendo una frase del ilustre Mariscal Joffre, puedo decir que la República debe estar orgullosa de su ejército y que el ejército puede estar orgulloso de su República, pues jamás ha estado tan bien armada ni aprovisionada. Ustedes, señores, ocupan en la vida civil, posiciones diversas; sois comerciantes, industriales y estais, por tanto, en permanente contacto con nuestro admirable pueblo. Vais a partir a vuestros hogares; pero no debeis olvidar jamás que la hación puede aún tener necesidad de vosotros. No debemos discutir lo que el gobierno haya decidido. Sólo debemos obedecer ciegamente. El ejército es y debe seguir siendo la gran fuerza de la nación, y esto es lo que le confiera importancia. Id en paz y en cuanto a mí, señores, dentro de dos años, la ley inexorable de la edad me obligue a partir, no será sin dolor; pero mi más grande recompensa habrá de cifrarse en haber tenido a mis órdenes estos hombres que he dirijido, los cuales supieron cumplir bajo banderas llenas de gloria en la Marne y en Verdún.

Señores: vaciemos una copa de champagne y gritemos ¡Viva Francia! ¡Viva le República! ¡Viva el Ejército!

Una ovación formidable retumbó bajo el techo de la Casamata. Empezó el desfile y el general estrechó las manos a todo el mundo. A medianoche todo había terminado. El tercer ejército desalojó la Línea Maginot.

DEL 4 AL 10 DE OCTUBRE

El general Billote y su Estado Mayor han partido esta mañana hacia Metz. Un divisionario tomó el mando de la guarnición. Permanezco aún algunos días pues la unidad en que sirvo—la octava—no será desmovilizada hasta cerca del 14 o 15 del mes.

La vida es ahora aburrida; paso mi tiempo paseando por el campo. Tomo notas para escribir algúnas crónicas. He hecho amistad con un oficial de cazadores y hablamos horas y horas a propósito de los momentos que acabamos de vivir. Es amable, pero censura todo lo realizado: tal vez tenga razón, pero lo cierto es que hay paz.

Esta mañana, 8 de octubre, recibo una carta del Padre Fournier, en la que me renueva su amistad y su invitación. Me cuenta que fué festejado por sus hermanos: por lo menos él está contento. Lleva la paz en el corazón.

Recibo por fin la orden de partida—entre los días 10 al 15—, por la ruta de Limoges. Las vías férreas están aún embrcilladas y hay que ir por donde se pueda. Inicio mis preparativos, y a las tres de la tarde, un coche-ambulancia nos toma—a unos veinte pasajeros—llevándonos a Metz. A las 10 de la noche tomamos el tren para París, vía Limoges-Orleans. Rueda el tren: un vagón restaurante es el objeto de todas nuestras miradas. Las conversaciones son, inevitablemente, en torno a los recientes acontecimientos. ¡Es una obsesión!

Llegamos a París a las doce del día. A las dos me recojo al lado de mi esposa y mis hijos. Sus caricias me hacen olvidar los días pasados. ¡Y decir que hubiera podido perder estas sonrisas, todas sus caricias a causa de los sudetes...!

En la Casamata 16, Línea Maginot, Septiembre-Octubre de 1938.

Alejandro ALVAREZ.

EL PUENTE de Kehl, aludido en esta crónica. El Rin, junto a Estrasburgo, es la frontera natural entre Alemania y Francia.

M.E.C.D. 2016

TEAM DE POLO del Habana Yacht Club, ganador del hermoso trofeo disputado en el campo de La Polar, en noches pasadas. (Foto D. M.)

UN GRUPO de señoritas que representó al Club de los Leones en la brillante fiesta del Hotel Nacional. Son ellas: Conchita Iturriaga, Isabel Suárez, Lilia de la Noval, Mercy González del Real, Carola Autrán, Margot Rodríguez, Patricia Galofré, Aleida Azpeitia y Georgina Labourdette. (Foto D. M.)

Nueva Crema Desodorante Sin Grasa

Para aquellas mujeres y hombres que prefieren un método fácil para prevenirse contra el ofensivo olor de la transpiración, los famosos laboratorios Odorono han creado especialmente esta nueva Crema Desodorante.

No reprime el sudor, pero quita su olor desagradable. Y como no contiene grasa, no mancha los vestidos.

Precio: 40 y 15 Ctvos.

Crema Desodorante ODO·RO·NO

HE AQUI al popular team femenino de basket ball del Miramar Yacht Club, que se encuentra a un paso del éxito final del campeonato juvenil de la AAFC. En el grupo aparecen las chiquillas de más popularidad en el sector amateur. (Foto D. D.)

EN LA MAÑANA de ayer se puso la primera piedra para el Sanatorio Infantil antituberculoso, que se levantará frente al Sanatorio de La Esperanza. En estas fotos puede verse al coronel Batista, alentador y propulsor de esa obra, echando la paletada de mezcla en la primera piedra del que será dentro de poco espléndido sanatorio para niños enfermos del terrible mal. La señora de Batista aparece también al lado. En la otra foto: el Secretario de Sanidad, doctor Costales Latatú, leyendo un discurso alusivo a este acto meritísimo. (Fotos D. M.)

TEAM FEMENINO de basket ball del Club Atlético de Ranchuelo, que trata de detener al MYC, en la serie final de los juveniles, sin resultado efectivo, aparente. (Foto D. M.)

UNA IMPONENTE manifestación de duelo acompañó a su última morada—el pasado domingo—los restos mortales del distinguido caballero Frank Steinhart. La personalidad del buen amigo, tan vinculada a la historia de Cuba, sus vastas relaciones personales y comerciales en la Habana, formando esta enorme representación de nuestra sociedad, sumáronse al duelo de la familia Steinhart. Este detalle fué captado en la Avenida de la Capilla central del Cementerio de Colón. (Foto D. M.)

MARIA TERESA Bello de Novoa, inventora del sistema de corte y confección «Científico Moderno», que fué condecorada en el Palacio Provincial de Oriente por las alumnas y profesoras. Aparecen en la foto el Gobernador, Dr. Pérez André; el Alcalde, Castellví; el profesor Encina y el doctor Ibarra, Superintendente de Escuelas. (Foto D.)

¡Su orgullo! Hágalo feliz, téngalo sonrosado, risueño y en perfecta salud. Esto es fácil de conseguir, empleando la LECHE IRRADIADA DRYCO. Las criaturas no necesitan remedios, pero si necesitan un alimento completo, él que más se aproxima a la leche materna, que es:

DRYCO

SU HIJO

Fancy Club
LA CORBATA de DISTINCION

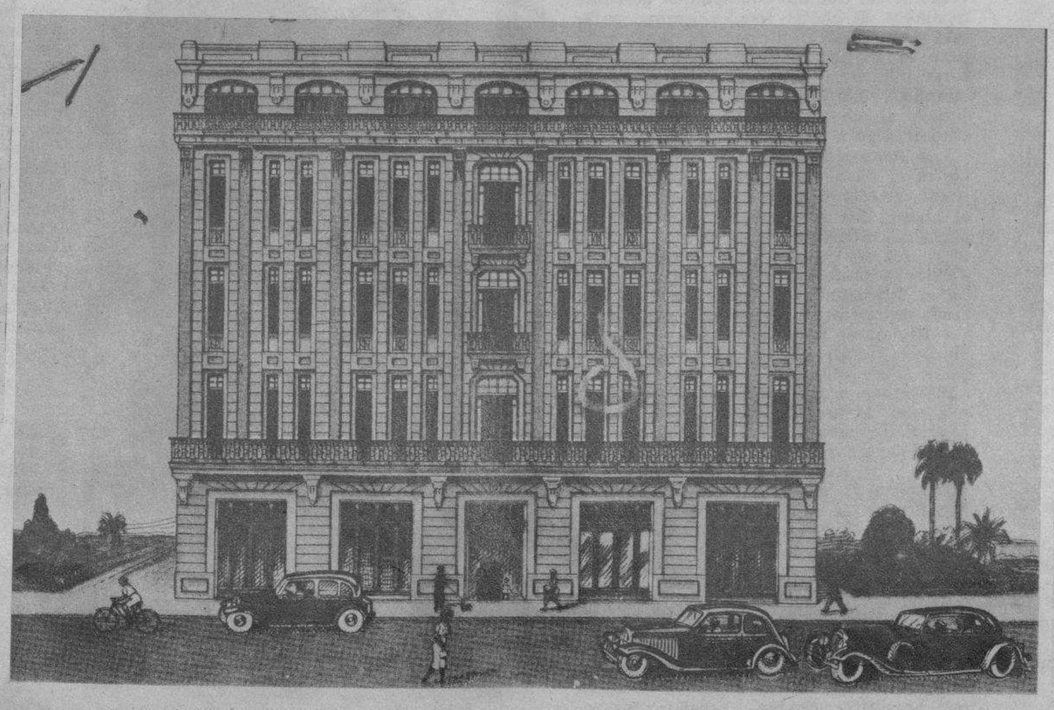

MAGNIFICO y modernísimo edificio del GRAN HOTEL, de Camagüey, propiedad del señor Antonio Fernández, quien brinda a sus huéspedes todo el confort que se puede encontrar en establecimientos similares de las grandes capitales. Tiene 150 habitacions, cada una con su baño y un elegante salón comedor en el quinto piso. Un gran aliciente para el turismo nacional. (Foto D. M.)

NO TEMA

POR SU DENTADURA

Es un error querer privar a los niños de sus golosinas preferidas por temor a que se le estropeen los dientes. Lo más importante es el aseo de su boca.

Enséñele a limpiar sus dientes, mañana y noche, con Dentol, la **pasta** de reconocida eficacia que le conservará la dentadura y purificará su aliento.

DENTOL

Tubo Mediano $0.20
Tubo Grande $0.40

Representantes Exclusivos
Apartado 2143
Habana

CIENTIFICAMENTE CREADO SEGUN LOS TRABAJOS DE PASTEUR

M.E.C.D. 2016