1 A SECCION I

SERVICIO DE ASSOCIATED PRESS. Esta queda autorizada para usar nuestro servicio y noticias de información.

Servicio exclusivo de la agencia «Havas» y del «Herald Tribune», de New York.

DIARIO DE LA MARINA

El DIARIO DE LA MARINA es el periódico más antiguo de Cuba. Fué fundado en el año mil ochocientos treinta y dos.

Servicios especiales de España. Hilo directo con New York y recepción directa por radio de otros servicios.

1 A SECCION I

AÑO CVI.—NUM. 273 — ACOGIDO A LA FRANQUICIA POSTAL — LA HABANA, MIERCOLES, 16 DE NOVIEMBRE DE 1938.—SAN CRISTOBAL, PATRON DE LA HABANA — TIEMPO PARA HOY: BUENO — PRECIO: 5 CENTAVOS

EXPUSO EL CORONEL BATISTA EN LA UNIVERSIDAD DE CORNELL SU CAMPAÑA ANTITUBERCULOSA DE CUBA

(COLUMNA CINCO)

Al penetrar en Flix y Ascó, los nacionalistas se posesionaron de todo el frente del Ebro

LOS MUNICIPIOS DEBEN AFIRMAR EL PANAMERICANISMO DEMOCRATICO DEL PRESIDENTE ROOSEVELT, DIJO EL DELEGADO DE LA ARGENTINA

SE TRATO AMPLIAMENTE SOBRE LA CREACION DE UNA OFICINA DE RELACIONES MUNICIPALES

Pero el funcionamiento de ésta, deberá ser independiente de la Unión Panamericana de Washington. Hermoso discurso del delegado de Milwaukee. «La libertad nació con las ciudades» manifestó

EL ALCALDE DE LA HABANA DR. BERUFF MENDIETA IMPROVISO UN DISCURSO QUE RESULTO SENSACIONAL

Más de hora y media duró ayer, en el hemiciclo de la Cámara de Representantes, Capitolio Nacional, la sesión plenaria especial convocada previamente por el Primer Congreso Panamericano de Municipios, a fin de que todos los señores alcaldes y funcionarios municipales asistentes al mismo, deliberasen hasta buscar una forma de cooperación intercontinental entre todos.

La asamblea estuvo muy animada, se pronunciaron elocuentes discursos y, en síntesis, puede informarse que se acordó, por unanimidad, que la primera finalidad de este Congreso debe ser afirmar, como dijo el delegado argentino doctor Luis Leopoldo Boffi, por medio de todas las municipalidades del Continente, el panamericanismo democrático de Roosevelt, basado en la libertad ciudadana y en la libre emisión de ideas. También se convino en establecer una oficina de relaciones intermunicipales, independiente de la Unión Panamericana de Washington, en cualquier país de habla hispana.

Al efecto, a las cinco y treinta de la tarde, unos ochenta de los interesados se reunieron bajo la presidencia del alcalde de la Habana, doctor Antonio Beruff Mendieta, que compartió aquélla inicialmente con los doctores Gustavo Gutiérrez, Enrique Gay Calbó y el señor José Luciano Franco, altas personalidades de la Comisión Nacional Organizadora de la magna convención.

El doctor Beruff Mendieta, abriendo el acto, dijo:

«Señores delegados: El motivo de esta sesión es una solicitud hecha a la Comisión Organizadora por el alcalde de Milwaukee, Wis., mister Daniel W. Hoan, el cual ejerce el cargo de alcalde por elección en dicha ciudad desde hace muchos años. El le sugirió a la Comisión Organizadora la conveniencia de celebrar una sesión entre alcaldes, o representativos de ciudades, con objeto de conocer el criterio de ellos sobre la forma de cooperación de alcaldes y funcionarios municipales en la labor de estrechar las relaciones entre las ciudades de América.

«Vamos a conocer y desenvolver esta sesión a través de la experiencia del alcalde de Milwaukee, y yo, usando de un derecho que me concede un precepto reglamentario, le otorgo mi sitial para tener el honor de que él presida esta sesión».

Entre aplausos, el señor alcalde baja de la presidencia y pasa a ocupar un escaño vecino de la delegación argentina, mientras mister Hoan le sustituye en aquélla.

«Señores de la asamblea—explica éste—el alcalde de Milwaukee ha sido muy extenso en su informe escrito a la Comisión Organizadora, pero mister Hoan será, verbalmente, muy breve. El quiere preconizar sencillamente el establecimiento de una oficina de relaciones que coordine los proyectos y las ideas de cada término municipal, a fin de propagarlos por toda la América. Como ustedes saben, la libertad nació con la formación de las ciudades del mundo y hay que preservarla y robustecerla por el trato y el conocimiento. Desearía, pues, que cada uno de los alcaldes y funcionarios municipales presentes, que tuviera algo que decir sobre la materia, hiciera uso de la palabra, que cedo, en primer término, a mi ilustre colega de la Habana».

Por declinación del doctor Beruff Mendieta, sin embargo, mister Hoan invita a cualquier congresista para que se dirija a la asamblea. Y el señor Evangelista Yanes, alcalde de San Juan de los Yeras, acepta la invitación. Es el suyo un discurso de tonos elevados, tendiente a justificar la creación de la entidad propuesta por mister Hoan, «pero precisamente en un país de Centroamérica, a fin de que la unidad geográfica entre ambas Américas tenga en lo adelante un sentido espiritual».

El señor Yanes es muy aplaudido.

Le sigue ante el micrófono—que, por cierto muy poco sirve, pues el sistema de acústica del Capitolio es un desastre—el delegado del Paraguay, don Eugenio Codas, quien asegura que «la cooperación de las comunas americanas es un hecho real, y lo será mientras exista el espíritu caballeresco en estos pueblos, «pero que no hace falta constituir ese organismo que propugna mister Hoan, porque ya existe en Washington uno con esa función, que es la Unión Panamericana».

«Puede agregársele una sección municipal, exclusivamente, y bastaría, agrega.

Estas manifestaciones del señor Codas provocan una enérgica respuesta por parte del venezolano don Federico Ríos Vale.

«Disiento en gran parte de la opinión de mi ilustre colega paraguayo—expone—porque no debe mezclarse el Instituto Municipal que propugna mister Hoan con otras instituciones, por respetables que sean. Si escalo esta tribuna, es porque estoy convencido naturalmente de que todas estas ideas tienen una gran parte de mística, y todas las místicas son provechosas y creadoras de realidades. Hablando con un compañero hace poco, le dije que esta idea de la Casa Municipal que hoy nos ocupa, forma parte de una larga conversación que tuve en Caracas, en el hotel «Majestic», con el malogrado y sentido señor Lugo Viña, y en la que él, aquel espíritu preclaro, habló delante de un grupo numeroso de este proyecto a que hoy se ha referido el señor Codas. Comparo a Lugo Viña como compañero a Bolívar cuando, en el año 13, ideó la Sociedad de las Naciones, sociedad que no se realizó sino cien años después, llevada en aquel programa de Wilson de los catorce puntos. Ya sabemos todos de cuánto ha servido, sobre todo a la democracia, que es el personaje más numeroso y más luchador en el mundo, la Sociedad de las Naciones. Yo estoy por apoyar la tesis sobre la Casa Municipal independiente en América, y he querido hacer constar la paternidad de la idea a quien le viene de hecho y de derecho; y me siento feliz de que el señor presidente haya tenido la misma idea que el ilustre desaparecido Ruy de Lugo Viña».

En parecidos términos se producen el teniente alcalde de Lima, doctor Aurelio Carcía Sayán, y el delegado dominicano, señor V. Alvarez Pina.

Incontinenti, la presidencia concede la palabra al doctor Luis Leopoldo Boffi.

«Interpreta la delegación argentina—afirma—que así como la labor principal de este Congreso es el estudiar y dar soluciones prácticas a los amplios problemas que desde el lunes se están debatiendo, soluciones a los problemas financieros básicos de los municipios, al urbanismo, al transporte y a la seguridad pública y sanitaria, dando normas y soluciones para echar bases imperecederas a la intermunicipalidad, también interpretamos, señores delegados y señores alcaldes, que una labor grande, una labor poderosa, una labor interesante es la de formar un nuevo puntal, recio, fuerte, poderoso, indestructible, al panamericanismo democrático que ya está encarnando desde el Norte el gran presidente de los Estados Unidos de América, mister Roosevelt, basado en la libre emisión de ideas en la prensa y en el pensamiento, bases substanciales de las democracias, que también preconiza la República Argentina, a quien tengo el honor de representar, y que también ha sido afianzada por todos los pueblos de la Hispano-América, hermanos, como dije antes, en la paz y en el trabajo, que es la única forma en que los hombres se hagan fuertes y los pueblos se hagan grandes. Por eso creemos que el proyecto de mister Hoan es útil, y lo respaldamos. Ese centro de relaciones debe radicarse, además, en un país de habla hispana, y sus gastos ser pagados por todos».

En tales declaraciones abunda monsieur Raphael Brouard, alcalde de Port-au-Prince.

Por último, el presidente de la asamblea, Mr. Hoan, tras de agradecer los generosos aportes de los disertantes de ayer, anuncia que va a hablar el doctor Antonio Beruff Mendieta, «alcalde de la Habana y gran espíritu», comenta.

Este se yergue en su escaño y dice:

«Señor presidente y señores delegados:

«Al comienzo de esta sesión hube de explicar que ella tenía por objeto conocer, por un deseo especialísimo de la delegación americana y de su presidente, que la preside, una forma de cooperación de alcaldes y funcionarios municipales en la labor de estrechar las relaciones entre las ciudades de América.

«Contestando a esta pregunta con la mentalidad mía, que es la de un latinoamericano, yo quiero declararle al alcalde mister Hoan, presidente de la delegación norteamericana, que con esto que estamos haciendo es como se estrechan esas relaciones de las ciudades de América; con este Congreso Panamericano de Municipios; trayendo aquí doscientos delegados de diversos países, de diversas lenguas, del Sur, del Centro y del extremo Norte de América, para que se conozcan, para que se aprecien, para que se vinculen, para que se estrechen las manos y se cambien ideas; para que se conozcan los hábitos de los pueblos distintos, se conozcan las costumbres y procedimientos administrativos, de civilización también distintas.

«Es esto lo que tiene que hacerse para llenar el objetivo primordial que se propuso conocer de los alcaldes aquí reunidos, el alcalde de Milwaukee, que preside esta sesión.

«Propiciando estos Congresos; haciendo que esta labor no se pierda; logrando el nexo de las municipalidades en América; creando una oficina de cooperación, una oficina de intercambio, una oficina que mantenga vivas las relaciones entre las municipalidades de América, es como se logra la unidad intermunicipal en América, cualquiera que sea el nombre que se le dé, cualquiera que sea el país y la latitud en que se sitúe, preferiblemente, como se ha visto ya en esta asamblea, en un país hispanoamericano, con la cooperación y con el aporte económico, por pequeño que sea, de los municipios, para que se vinculen más estrechamente a ella y sigan las labores que constituyen su finalidad: ¡así es como se mantienen y se sostienen y se estrechan las relaciones entre las ciudades de América, entre los pueblos de habla española, entre los pueblos de habla francesa, entre los pueblos de habla inglesa!

«Esta oficina no tendría sólo un carácter de intercambio cultural; tendría, además, la misión de preparar el próximo Congreso Panamericano de Municipios. Tendría así, la ciudad que resulte ser sede de este Segundo Congreso Panamericano de Municipios, las facilidades que no tuvo la Habana, en la organización de este Primer Congreso, que ha sido mucho más costoso y más difícil que lo que habrá de ser el Segundo Congreso Panamericano de Municipios.

«A este efecto, la Habana propicia el intercambio de estudiantes entre las ciudades de América. ¿Qué municipio no tiene una escuela donde albergar un niño, un estudiante, con todo honor, con todo esplendor? La Habana podría, desde luego, invitar a todas las ciudades de América para que enviaran dos estudiantes, a que cursaran sus estudios en sus escuelas, tanto varones como hembras, para que conozcan al cubano, cómo siente, cómo piensa, cómo se desenvuelve. Y así, cuando ese niño llega a ser hombre, ya graduado, y regresa a su país, puede expresar de una manera leal a sus compañeros el sentir de cada país donde ha estudiado, donde ha crecido y donde se ha desarrollado, aprendiendo con maestros distintos a los de su propio país.

«Podría esa Oficina propiciar, también, el intercambio de dirigentes de las oficinas municipales.

«La Habana, sin pecar de orgullosa, podría poner a la disposición de cualquier ciudad de América al jefe de los Servicios Sanitarios Municipales, impropiamente llamados de Beneficencia Municipal, que hace veintiséis años los dirige, pudiendo demostrar con su experiencia cómo se presta gratuitamente la asistencia al pueblo. La Habana podría demostrar, por experiencia, la especialización de los servicios de hospitales, que han conocido todos los médicos que han concurrido a este Congreso de Municipios.

«Con este intercambio de ideas, con el conocimiento de los presupuestos y de la hacienda municipal y de los métodos de gobierno y de las demás actividades municipales, es como podrían estrecharse relaciones de solidaridad y establecer vínculos entre unos pueblos y otros.

«Y ya que se ha tocado un tema que es el de la libertad de los funcionarios municipales y también la libertad de todos los municipios, como anhelo de los pueblos modernos, no podemos propiciar una Oficina de Intercambio Municipal dependiente ni de la Unión Panamericana ni de ningún otro organismo, sino una Oficina Intermunicipal que lleve y eleve los principios de la autonomía de los municipios, que es para lo que estamos aquí reunidos: ¡para hacernos libres de todos los poderes centrales!».

El doctor Beruff Mendieta, que ha improvisado su discurso, gana así un lauro más para sus títulos de orador. Los asambleístas, en efecto, le tributan una gran ovación.

Cuando cesan los aplausos, el presidente, mister Hoan, estimando suficientemente discutido el asunto, suspende la sesión.

(Vea información complementaria del Congreso en la plana TRES).

ESTA NOCHE PODRA OIRSE POR RADIO EL DISCURSO DE BATISTA EN NEW YORK

Hoy, miércoles, de 9 a 10 de la noche, la Estación W3XA, de la National Broadcasting, radiará los discursos que se pronunciarán en el banquete de la Cámara de Comercio por el Presidente de dicha Cámara, por el Gobernador Lehman, por el Alcalde de New York, Fiorello La Guardia, por el Embajador de Cuba, Martínez Fraga y por el Jefe del Ejército de Cuba, Coronel Fulgencio Batista.

Estos discursos serán retransmitidos por varias estaciones de Cuba y especialmente por la CMBZ Radio-Salas y CMQ.

Atacaron los nacionalistas en el frente de Carabanchel

MADRID, nov. 15. (AP).—Un terrible ataque por sorpresa de los nacionalistas en el sector de Carabanchel, al sur de Madrid, fué rechazado por las tropas del Gobierno, según informa un comunicado que dió hoy a la prensa el general Casado, jefe de las fuerzas rojas del centro.

Se realizó en la parte alta de la calle General Ricardo y, según el parte oficial, no hubo variación alguna en las posiciones de las tropas gubernamentales.

Creen a Machado muy grave, pero no lo confirman

La nurse del Hospital se niega a dar informes. Los rumores son persistentes

NUEVA YORK, noviembre 15. (AP.)—Los agregados del Doctors Hospital se negaron esta noche a hacer comentarios sobre las noticias que han circulado referentes a que el general Machado, ex presidente de Cuba, se encuentra gravemente enfermo en dicho establecimiento.

«Tenemos instrucciones de no decir una sola palabra acerca del señor Machado», dijo una enfermera.

Agregó que los periodistas podían tratar de informarse sobre lo que desean conocer con el doctor Roberto Gutiérrez, médico de Machado, pero no ha sido posible hallar al galeno.

EXIJA el Suplemento en ROTOGRABADO con esta EDICION

SE OIRA A CUANTOS QUIERAN EXPONER SUS IDEAS SOBRE LA REVALORACION DE CREDITOS

El Comité que estudia el proyecto sigue trabajando, a pesar de la ausencia temporal de su Presidente, el Coronel Batista. La Comisión de congresistas lo discutirá luego

EL DR. MARINO LOPEZ BLANCO ESTIMA QUE ESA BENEFICA MEDIDA EXIGE EXAMEN CONCIENZUDO

Celebró ayer una larga conferencia con el señor Presidente de la República, el doctor Marino López Blanco, líder en la Cámara de Representantes del partido Unión Nacionalista.

Cuando se retiraba de Palacio hizo, a instancias de los reporters, las siguientes manifestaciones:

«El estudio de la llamada ley de revaloración de los créditos sigue ininterrumpidamente, a pesar de la temporal ausencia del presidente de la Comisión, coronel Fulgencio Batista.

«La cuestión exige un examen concienzudo; así lo han reconocido el autor de la iniciativa y todos los integrantes de la comisión designada por el señor presidente de la República. De ahí que se hayan contemplado todos sus aspectos: el moral, el económico y el jurídico, sin que a ninguno de los tres le faltase igualdad de consideración.

«La disminución de la capacidad adquisitiva del pueblo cubano, como índice determinativo de la revaloración, nadie puede estimarlo injusto a no ser que niegue lo que resulta ser un postulado de moral y de justicia indiscutible; esto es, el mantenimiento de condiciones análogas entre el momento de la celebración del contrato y el de su cumplimiento.

«Cuando circunstancias inimputables a los contratantes hacen que para cumplir uno de ellos lo que se obligó tenga que realizar un esfuerzo o ejecutar una prestación más onerosa que la que fué objeto del convenio, se precisa rever la misma para reducirla a sus justas proporciones. Esto se llama facilitar el cumplimiento de obligaciones de imposible ejecución. No es nuevo en el campo doctrinal ni en el legislativo. Por lo demás, es preciso que los acreedores comprendan que ellos también tienen que perder, como ha perdido todo el mundo con motivo de los grandes cambios económicos sufridos por el país. Y lo que no hay que olvidar es que la legislación que se estudia lejos de tener el propósito de congelar el crédito lo que tiende es a ponerlo en acción inmediata para que la sociedad se aproveche de sus beneficios.

«Con motivo de la brillante iniciativa del doctor Casabuena, de constituir un comité de congresistas prorevaloración, habrá oportunidad de hablar de tood esto con extensión y, lo que resulta más interesante, oír a cuantos quieran expresar sus ideas, ya que, al cabo, sólo nos guía un pensamiento de justicia y bienestar para el pueblo cubano.

ESTADO DEL TIEMPO
Pronóstico para hoy, miércoles:

Vientos flojos a frescos del nordeste al este. Cielos despejados y parte nublados. Pocas lluvias en el territorio. Sin gran cambio en las temperaturas.—Observatorio Nacional.

Las adhesiones que llegan para el recibimiento a Batista anticipan un gran acontecimiento nacional

Apenas lanzada por la USEC la idea de ofrecer al Jefe del Ejército ese homenaje, comienzan a llegar de todas partes y de todos los sectores, mensajes de simpatía

ENTIDADES FINANCIERAS Y GREMIOS OBREROS POR IGUAL SE VAN SUMANDO A ESE HOMENAJE

La suma de adhesiones que desde ayer cuenta la comisión organizadora del recibimiento al coronel Batista, que anunciamos en nuestra información anterior, basta para calificar desde ahora de acontecimiento nacional la bienvenida que se le dispensará al Jefe del Ejército Constitucional.

Instituciones del comercio y la industria, organizaciones obreras, sociedades de recreo y centros regionales de toda la República, enviaron mensajes de adhesión al presidente de la Unión Social-Económica de Cuba y de la comisión organizadora del homenaje, senador José Manuel Casanova.

Organizaciones políticas se disponen a participar en el recibimiento del día veinticinco. Una de esas organizaciones, el Partido Comunista de Cuba, envió su adhesión al presidente de la «USEC». (?)

Los centros regionales

Para hacer presente su entusiasta coperación al recibimiento, visitaron durante el día de ayer al señor Casanova los siguientes señores: Bernardo Pardías, presidente del Casino Español de la Habana; Cayetano García Lago, presidente del Centro Gallego; Germán Rodríguez Gómez, secretario de la Asociación Canaria, en representación del presidente de esta institución; José Castro Molina, por la Sociedad Hijas de Galicia; Nicasio Martínez, en representación del presidente del Centro Asturiano; Francisco Barrueta, presidente del Centro Andaluz, y otros.

Mensajes por telégrafo

Por telégrafo recibió el presidente de la «USEC» las adhesiones de las instituciones y personalidades siguientes: Liceo de Villaclara; Sociedad Nueva Aurora, de Cienfuegos; Gremio de Estibadores y Braceros de la Marina de Santiago de Cuba; Liga Agraria de Camagüey; Presidente de la Cámara de Comercio, Industria y de la Propiedad de Pinar del Río; Casino Chong Wah de Cienfuegos; Sindicato de Torcedores de Santiago de Cuba; Presidente del Círculo de Trabajadores de Camagüey; Centro de la Colonia Española de Santiago de Cuba; Candelario González, presidente del Gremio de Estibadores de Cienfuegos; Delegado de la Caja del Retiro Marítimo; Cámara de Comercio China de Santiago de Cuba; Presidente de la Sociedad «La Unión», de Camagüey; Casino Español de Sagua la Grande; Sindicato de Panaderos de Santiago de Cuba; Presidente del Gremio de Carretoneros de Cienfuegos; Presidente de la Asociación Ganadera de Camagüey; Asociación de Chauffeurs de Camagüey; Presidente de la Juventud China de Santiago de Cuba; Presidente de la Asociación de Propietarios de Camagüey, etc.

Trenes excursionistas

La comisión organizadora del homenaje al coronel Batista, tiene el propósito de contratar varios trenes que han de partir de Guane, Santiago de Cuba y otras localidades de la República, con el fin de ponerlos a la disposición del público que ha exteriorizado deseos de sumarse a la entusiasta bienvenida que ha de brindarse al Jefe del Ejército Constitucional.

El Comité de Recepción ha de ser designado de un momento a otro. La comisión organizadora trabaja día y noche bajo la dirección del senador Casanova. De sus determinaciones iremos informando a nuestros lectores.

El recibimiento al coronel Batista

Ayer celebró en Palacio una larga conferencia el Secretario de la Presidencia, doctor José Enrique Bringuier con los líders del partido Unión Nacionalista en Camagüey.

Trataron de la organización del recibimiento que le será tributado al coronel Fulgencio Batista, Jefe del Ejército Constitucional a su regreso a la Habana y de la cooperación a dichos festejos del PUN.

Los farmacéuticos se suman al recibimiento al coronel Batista

La Cámara Mercantil de Farmacia, importante sector de la vida nacional, del cual forman parte más de dos mil farmacéuticos, prácticos y dueños de farmacia, ha acordado sumarse al magno recibimiento que se prepara por todas las clases del país, al coronel Fulgencio Batista y Zaldívar, Jefe del Ejército Constitucional.

El Presidente de la Cámara Mercantil de Farmacia, señor Uridico Hernández, y el Presidente del Colegio Farmacéutico Nacional doctor Arturo Castro Varela, así como los demás integrantes de ambas colectividades, ya han iniciado los preparativos del recibimiento, a fin de que éste revista el esplendor merecido.

Ha llegado a la Cámara el Mensaje Presidencial sobre los presupuestos

Ayer, martes, llegó a la Cámara de Representantes el mensaje presidencial remitiendo los anteproyectos para los presupuestos generales de la nación que habrán de regir en el próximo año económico de 1939.

Como se ha legislado en ese sentido, los nuevos presupuestos entrarán en vigor en enero y terminarán en diciembre.

El montante de los mismos alcanza a unos 74.000.000 de pesos, más un millón que se destina a abonar los pagarés de Tesorería negociados hace poco por el Gobierno con el Clearing House.

La Cámara—a quien le corresponde la iniciativa en el tratamiento de la ley presupuestal—conocerá el referido documento del Jefe del Estado tan pronto quede abierta la legislatura, lo que se espera ocurra el lunes.

PROCLAMO EL DR. KHAN QUE LA CAMPAÑA DE BATISTA CONTRA LA TUBERCULOSIS HA SIDO "LA DE MAYOR ALCANCE DEL MUNDO"

Expuso el Jefe del Ejército cubano ante los médicos de Cornell, cómo se combatía en Cuba la peste blanca, desde su posible origen en organismos depauperados

UN BRILLANTE DESFILE MILITAR EN GOVERNORS ISLAND OFRECIDO EN HONOR DEL CNEL. BATISTA

NUEVA YORK, noviembre 15. (De nuestro enviado especial, por el hilo directo).—Tan pronto como terminó el breve recorrido realizado por el Coronel Fulgencio Batista por la parte baja de la ciudad, durante todo el cual fué objeto de la admiración de la densa muchedumbre que a esa hora de la mañana deambula por el «Down Town» neoyorquino, se dirigió la comitiva hacia los muelles de Battery Place, para tomar el ferry hasta Governors Island.

En los pocos minutos que tardó éste en salvar la distancia que separa a ambos puntos, la Policía newyorquina que fué destacada para escoltar al Jefe del Ejército, contuvo constantemente a los pasajeros del transporte, que se apretujaban por ver de cerca al Coronel Batista.

Al atracar al muelle el ferry, la Banda de Música del décimosexto Regimiento de Infantería ejecutó los redobles y toques iniciales de la «Marcha del General», honor máximo que puede ofrecer el Ejército Americano y el cual sólo se destina a Jefes de Estado o de Fuerzas Armadas.

Acto seguido, se escucharon las notas del Himno Nacional Cubano, en medio de un silencioso respeto mantenido por los presentes. Mientras tanto una batería de Artillería de Costa, que se encuentra emplazada en los bastiones exteriores de las fortificacinnes del Campamento disparaba las salvas reglamentarias de saludo al ilustre visitante.

La recepción en el Campamento y el desfile.

El Coronel Batista, en unión de sus acompañantes, fué recibido inmediatamente por el General Hugh Drum, Jefe del Primer Cuerpo de Ejército y Comandante del Distrito del Segundo Cuerpo, a quien acompañaban el Coronel Pritcher, ayudante de campo del General Drum, y los Tenientes Coronel Grant y Ross, así como el Comandante Winsfield y los Capitanes Crawford y Jackson.

Al iniciarse la marcha hacia el interior del Campamento, una escolta de honor, integrada por 80 soldados de infantería, al mando de dos Capitanes, acompañó al Coronel Batista y a su séquito hasta las barracas que se encuentran próximas al polígono.

El Jefe del Ejército Constitucional se mostró complacido al constatar el estado de las mismas, observando minuciosamente todos estos particulares.

Terminada esta inspección, el Coronel Batista fué llevado hasta la gradería que se encuentra en uno de los costados del campo, frente a la cual le fué ofrecida la revista por la Plana Mayor que se encontraba al frente del décimosexto Regimiento de Infantería, que desfiló en su totalidad, y la cual integraban el Coronel Ross, el Mayor Winsfiel y los Capitanes Crawford y Jackson.

A los acordes marciales de una marcha, después de escuchar de nuevo en el polígono los acordes del Himno Cubano, las catorce Compañías de Infantería que tomaron parte en las maniobras evolucionaron con precisión y maestría, pasando por frente al Coronel Fulgencio Batista formadas en columnas de pelotones.

Una vez terminado el desfile, y después de permanecer unos minutos más en los terrenos del polígono, para acceder a la petición del enjambre de fotógrafos y cameramen que lo enfocaban constantemente, el Coronel Fulgencio Batista se encaminó hacia el Club de Oficiales, situado en el extremo noreste del Campamento, donde le fué ofrecido un almuerzo íntimo por la alta oficialidad del mismo.

A las dos y media terminó este ágape, saliendo el Coronel Batista y sus acompañantes hacia la ciudad, para asistir a otro de los innumerables actos que en su honor se están llevando a cabo.

Nuevamente la batería de Governors Island le rindió honores.

El banquete en el Colegio Médico. Discurso del Coronel Batista

El Colegio Médico de la Universidad de Cornell obsequió esta noche al Coronel Batista y su séquito con un magnífico banquete en el Hotel «Sherry - Neherland», durante el cual el Jefe del Ejército Cubano pronunció el discurso que transmitimos de seguida en versión literal:

«Sr. Comisionado de Salud de la Ciudad de New York,

Decano de la Escuela de Medicina de la Universidad de Cornell,

Señores Profesores,

Señoras y Señores:

Quiero empezar dando las gracias más sentidas por la gentileza de los distinguidos miembros de la Universidad de Cornell, brindándome este banquete. No hace mucho tiempo, dos ilustres profesores de tan insigne centro de cultura, los doctores Morton Khan y Edgar Mayer, visitaron la Habana. Ellos, aquí presentes, pudieron ser testigos personales de una parte de nuestra labor, la de salubridad pública, con que unos cuantos hombres de mucha voluntad pretendemos elevar las condiciones sanitarias de nuestro país. Después, ellos retribuyeron la visita, relacionados ya con nuestros humanos propósitos, y tomaron parte en los trabajos que el Conejo Nacional de Tuberculosis realiza en su campaña de defensa social. Muy útil fué esa colaboración, que debemos agradecer. Aún estamos empeñados en esa obra; pero nos queda mucho por hacer. Comprendemos, desde luego, que esa obra no es posible culminarla en breve tiempo. Este gran pueblo de los Estados Unidos, que en tantos aspectos influye con su ejemplo edificante en las costumbres y en el desarrollo del pueblo cubano, ha necesitado muchos años, tal vez siglos, para obtener el «standard» sanitario de que hoy día disfruta justamente. Nosotros, dentro de nuestras realidades, estamos rindiendo el máximo esfuerzo, con la ventaja de que vamos aprovechando las experiencias de ustedes. No obstante, ya podemos recoger algún fruto de esa labor, tan extensa como incesantemente realizada. Es satisfactorio poder decir esto. Y es alentador saber que se estima y se estimula nuestra obra. Los doctores Khan y Mayer expresaron, con ocasión de la visita a que nos referimos, que «la campaña antituberculosa que se realiza en Cuba es una de las más grandes que se han efectuado en el mundo, y que colocará el nombre de Cuba en uno de los primeros puestos entre los países que luchan socialmente contra la tuberculosis.

Es fortificante para el hombre que lucha no sentirse solo en la batalla, sino respaldado, siquiera sea moralmente, por la apreciación de quienes tienen autoridad para hacerlo y suficiente sinceridad para expresarlo.

Ellos, hombres de ciencia y testigos excepcionales de una lucha nuestra, saben hasta dónde llegan las posibilidades de hacerla fecunda y eficazmente salvadora. La tuberculosis no se extermina sólo con establecimientos para su tratamiento y cura. Eso lo sabemos; pero los dispensarios, los hospitales y los sanatorios defienden directamente al individuo atacado y evitan que se propague el mal, por contagio. Frente al problema creciente de la tuberculosis, hay que aislar, tratar y curar al enfermo. Para la erradicación de ese todo, lo más difícil, lo más grave, es la incomprensión de los hombres que pueden ser factor esencial y que dejan de serlo por su egoísmo. La tuberculosis es una enfermedad social. La miseria es su incubadora. El tugurio y el hacinamiento en esas viviendas para familias pobres, producen el mayor porcentaje. Es otro aspecto de la cuestión que no olvidamos.

Una labor de profilaxis eminentemente preventiva

En sentido general, estamos trazando una nueva pauta sanitaria en nuestro país y realizando en ese orden una gestión social eminentemente preventiva.

Donde casi todo estaba por hacer, hemos tenido a veces que crear los instrumentos de trabajo. Otras, propiciar el ambiente al desarrollo de la obra, el clima psicológico, la atmósfera moral necesaria para despejar ciertas mentes de sombras, cuajadas de prejuicios, de desdén o indiferencia.

Nuestros problemas, pues, son de tres órdenes fundamentales: social, educacional y económico. El primero envuelve lo sanitario de un modo casi básico y es la brecha más ancha y considerable por donde escapan fuerzas vitales que, bien aprovechadas, reforzarían notablemente la economía nacional en nuestro país, con el consiguiente beneficio para la población.

Así, tratamos de hacer armas de la ignorancia, en el orden de la cultura; de la miseria, en el orden económico; de la subversión de los valores morales del hombre, en el orden social; de la depauperación física, en el orden sanitario, provocando, —para usar un término médico—la fagocitosis que haga posible la reacción indispensable en el organismo social. Ningún ambiente más propicio para abogar, ahora ante ustedes, ese ideal que sustentamos y esa labor que llevamos a cabo. Aula, pero también taller y laboratorio, debe ser la escuela. La Universidad ha de ser crisol y fragua que purifique, que funda y que forje. Y la vida es, primero, escuela, después universidad. No se gradua en su seno el que no quiere. El que sufre aprende; el que lucha, alcanza. Y lo presumible es que todos suframos y luchemos, porque el que no sufre ni lucha, es insensible, y lo insensible no vive.

A los profesores de Cornell, a quienes debo el honor de este acto, quiero expresar mi profundo reconocimiento, como lo expreso franca y sinceramente a los doctores Khan y Mayer por los servicios prestados a la noble causa de combatir la tuberculosis».

Apresado uno de los asesinos del Dr. Calvo Sotelo

Las tropas nacionales de Madrid le dieron caza en un combate. Va a «cantar»

BURGOS, noviembre 15. Havas.—Radio Nacional comunica esta noche que las tropas nacionales en el sector de la Ciudad Universitaria acaban de hacer prisionero a un guardia de asalto que participó en la expedición de la camioneta número 17, o sea la que fué a buscar a su domicilio a don José Calvo Sotelo, al que asesinó el destacamento que iba en el vehículo, dejando después su cadáver salvajemente mutilado en el depósito del Cementerio del Este, de Madrid.

Se espera que el prisionero haga revelaciones impresionantes sobre la forma en que ocurrió el trágico episodio, inicio virtualmente de la guerra civil, y sintomático del estado de cosas que determinó el movimiento franquista en España.

Las fuerzas se lanzaron al asalto y desalojaron a los rojos de sus últimos reductos

Fué tan rápido el avance, que muchos milicianos que huían se vieron copados. El número de prisioneros suma varios millares. Cayó también Ribarroja, que era el último baluarte marxista

Y ES ENORME EL BOTIN DE GUERRA, ESPECIALMENTE ARMAS AUTOMATICAS, TOMADO POR LOS FRANQUISTAS

Con los nacionalistas, en el frente del EBRO, nov. 15. (Por **Dwight Pitkins**, corresponsal de «The Associated Press»).—El generalísimo Franco ha aplicado un rudísimo golpe a los restos de las fuerzas soviéticas que habían quedado en el bolsillo del Ebro, con la reconquista de las aldeas de Ribarroja, Flix y Ascó.

Consolidando las líneas de la margen derecha del meandro del Ebro, entre Fayón y Mora del Ebro, el generalísimo ha hecho buena la promesa de que jamás permitiría al enemigo un solo centímetro del territorio que ha sido conquistado por los nacionalistas.

Las operaciones de hoy se llevaron a cabo a pesar de que las nubes estaban muy bajas y con ellas terminó de una manera completa la batalla que comenzó el 25 de julio cuando los rojos, mediante un ataque por sorpresa, lograron cruzar el río y avanzaron hasta lugares próximos a Gandesa.

Los soldados moros y las fuerzas del cuerpo de ejército del Maestrazgo, en el cual figuran las divisiones navarras, arrojaron al enemigo de sus últimas defensas en los olivares y viñedos del valle del Ebro con un victorioso avance que obligó a los rojos a retirarse en desorden.

Al entrar en la mañana de hoy en la aldea de Flix, los nacionalistas se posesionaron de todo el frente del Ebro arrojando de sus márgenes a los rojos a punta de bayoneta.

Muchos de los milicianos que huían se vieron copados en el rápido avance de las fuerzas nacionales.

Los oficiales nacionalistas dicen que el número de prisioneros hechos al enemigo es de varios millares.

También se apoderaron las fuerzas nacionalistas de una enorme cantidad de material de guerra, especialmente armas automáticas, cuando impidieron que los rojos llevaran a cabo su propósito de establecerse en las cabezas de puente entre Ribarroja y Ascó, donde los soviéticos hicieron la última resistencia.

Algunas unidades enemigas trataron de resistir en un monte cubierto de pinos que domina el ferrocarril que corre paralelamente al río. La infantería nacionalista tomó esa fortaleza natural por asalto y plantó la bandera rojo y gualda en la cresta del monte, en medio de grandes gritos de entusiasmo.

La contraofensiva que terminó la batalla del Ebro comenzó el 30 del pasado mes con una maniobra de flanco por la Sierra del Pandel y la sierra de Caballos, que destruyó fortificaciones que se consideraban inexpugnables.

Se cerraron las tenazas del ejército nacional sobre el frente del Ebro

BURGOS, nov. 15. (Havas).—Radio Nacional informe en horas de esta noche que la batalla del Ebro ha concluído. Las tenazas del ejército nacional, la izquierda sobre Flix y la derecha sobre Ascó, han terminado de cerrarse. El ejército del Maestrazgo y los cuerpos marroquíes han participado en esta operación. Las fuerzas lanzadas al asalto se apoderaron de los atrincheramientos y reductos de los rojos, ocupando también completamente la sierra de Fatarella. Con ello el enemigo perdió la última posición importante, a cuyo abrigo podría aún retirar los últimos contingentes sobre la orilla izquierda del Ebro.

Se persigue a los rojos en todo el frente, informa Salamanca

SALAMANCA, nov. 15. (Havas).—El Gran Cuartel General informa esta noche lo siguiente, sobre las victoriosas operaciones de las tropas nacionales, durante el martes:

«Continúa en el sector del Ebro la persecución del enemigo. Los rojos pretendieron contener el avance de las tropas nacionales, pero fueron rechazados en todos y cada uno de los lugares en que pretendieron afirmarse. Ocupamos la sierra de Fatarella y rebasamos el pico de Montserrat. A última hora de la tarde alcanzamos las pendientes meridionales de Monredo, el macizo de Valdecostil y las alturas que se extienden a lo largo del Ebro, entre Flix y Ascó. Esta última población fué también ocupada y rebasada.

No hay detalles aún del material de guerra caído en nuestras manos, pero se puede anunciar que es enorme. Hicimos en todas las operaciones 636 prisioneros.

En el sector del Segre los ataques del enemigo sobre la cabeza de puente de Serós fueron rechazados, quedando numerosos cadáveres sobre el terreno, además de dos tanques rojos, completamente destrozados por el fuego de nuestras piezas.

Aviación.—El lunes las escuadrillas nacionales bombardearon con eficacia los objetivos militares del puerto de Valencia, causando explosiones e incendios.

Tomadas por los nacionalistas las últimas posiciones que ocupaban los rojos

HENDAYA, en la frontera franco-española, nov. 15. (AP).—El mando nacionalista en Irún anunció esta noche que las tropas del generalísimo Franco han obligado a las fuerzas rojas a pasar el Ebro, después de la captura de las importantes ciudades de Ascó y Flix y la dominación de las alturas de Ribarroja, al oeste.

Los nacionalistas informan que rompieron la última línea de defensa del Gobierno en la margen derecha del Ebro para capturar a Ascó, que se halla a unas doce millas al nordeste de Gandesa. También avanzaron sobre Flix, a tres millas al norte, ocupándolo.

Mientras tanto, otras fuerzas a las órdenes del general Yagüe entraban en los alrededores de Ribarroja, a tres millas al oeste de Flix, que constituía el último baluarte de los marxistas en la margen derecha del río Ebro.

Ha concluído la batalla del Ebro con la victoria completa de los nacionalistas

BURGOS, nov. 15. (Havas).—Se puede dar por terminada la batalla del Ebro. Las divisiones rojas que estaban en la orilla derecha del río, diezmadas por la ofensiva nacional, han tenido que pasar a la margen izquierda. Durante la jornada de hoy las tropas del generalísimo Franco se apoderaron de Flix, siendo ocupada también la población de Ascó, así como las alturas de Montserrat y Valdelestin. Las pérdidas del enemigo son enormes.

En poder de los nacionalistas ha caído un cuantioso botín de guerra, formado principalmente por armas automáticas.

C D 2016

SE REUNE ESTA TARDE EL NUEVO COMITE EJECUTIVO NACIONAL DEL PARTIDO REVOLUCIONARIO CUBANO

POLITICA y POLITICOS

LA INQUIETUD

El Liberalismo en las Villas ha recibido una inyección de energía y, sobre todo, de fe en sus destinos, con el llamamiento a la cordialidad que hizo el Senador y Jefe Político doctor Manuel Capestany Abreu.

En Remedios, en la finca «Jinaguayabo», se puso el porvenir del Partido en las Villas, en las manos hábiles de una «Comisión de Buena Voluntad» ,integrada por figuras de relieve en el liberalismo villaclareño, notorias por sus actuaciones disímiles, discordantes, a veces anárquicas y, ahora, dispuestas a la unificación del pensamiento, voluntades y esfuerzos por y para el Partido.

Integran la Comisión figuras como las de Suárez Rivas, Martínez Leyro, López e Iglesias, Juan Antonio Vázquez Bello, Gans, Alvera, Luis Vega, Ernesto Collado, etc., etc.

Quiere esto decir que la provincia que mereció, bien ganado, el apelativo de «inquieta» en la jerga popular política, adquiere «formalidad». También a Santa Teresa de Jesús se la llamó «fémina inquieta y andariega», y la Doctora de Avila no dió paso que no fuera para fertilizar de fe la tierra por donde pisó.

«Inquietud» no es más que «falta de quietud», ausencia de reposo, vigor incansable; y por tanto, en Política, ningún valor tan positivo como la «inquietud».

Por donde resulta que la «Inquieta Villaclara», por vivacidad, no ha caído en la inercia, y es la primera en fijar pautas y señalar rutas al resto del partido y a los demás grupos políticos.

Y es en las Villas, también, donde el Conjunto Nacional Democrático se mueve («moverse», sinónimo de «inquietud») para fortalecimiento de la fe en las líneas de los afiliados, altos y bajos, y para constituir el más nutrido grupo de hombres y de masas, de dirigentes y de dirigidos, que constituyen la suma de valoración que, a la gran hora de las cotizaciones (sean hombres o Partidos) ha de cobrarse en la participación del triunfo.

Este primer paso liberal, nada más que liberal, del doctor Capestany y de sus correligionarios, adeptos o no dentro del partido, indica cómo es clara la visión de este político, y cómo va siendo bien percibida la responsabilidad de los dirigentes a medida que se acerca y evidencia la futura elección de Asambleístas a la Constituyente. Y, además, justifica como sinceras todas las actitudes de tipo oposicionista, que a lo largo de las legislaturas, han adoptado algunos miembros de partidos gubernamentales.

Consignamos este aspecto moral de tal anomalía política, para hacer justicia a tales políticos, pero no sin que insistamos en nuestro criterio de que, tales anomalías, constituyen una profunda y peligrosa paradoja, que tiene forzosamente que evitarse en lo futuro, mediante una Ley de Revocación de Mandato, que permita a los Partidos recuperar «sus cargos», los conquistados en elecciones para sus partidarios, cuando éstos determinen abandonar la línea política: pues consintiendo que Alcaldes, Consejeros, Gobernadores (que no debieran ser elegidos en votación popular), Representantes y Senadores puedan cambiar de Partido, llevándose a otro sus actas, pudiera también producirse un Golpe de Estado con todos los aspectos de función legal y, sin embargo, en contraposición con el voto ciudadano.

Pero, de todos modos, hemos de consignar, como una nota de moral partidarista, la actitud levantada de los dirigentes liberales de las Villas que, desunidos entre sí, muchos de ellos, durante las bregas parlamentarias y políticas de localidad, ahora son los primeros en acudir al llamamiento del grupo, del Partido y constituirse en los iniciales y más fuertes elementos de aleación como ejemplo a las masas.

Este movimiento ha de adquirir prestigios de cruzada en todos los partidos, y eso irá ganando la Política nacional que, enfrentada con el grave dilema de una Asamblea Constituyente, no puede quedar en el estado de disgregación atómica en que estaba, pronunciándose más cada vez, para caer en el peligro de que pudiera imperar en la Constituyente el criterio de una minoría y, más tarde, llegar al Poder un Partido también minoritario, con lo que la reconstrucción nacional que se busca en la reestructuración de la República, habría fracasado.

La Asamblea Constituyente ha de establecer el imperio de las mayorías afines; y, para lo sucesivo, el Poder deberá verse ocupado por representativos también mayoritarios, para ostentar toda la fuerza de una autoridad positiva, única posible en las Democracias. Y el establecer esta verdad constituirá un avance positivo en nuestro medio político.

De ahí la importancia del movimiento unionista liberal en las Villas.

JOAQUIN ARISTIGUETA.

MOVIMIENTO POLITICO

Concentración política el día 20 en Pinar del Río

PINAR DEL RIO, noviembre 15. (Por telégrafo.), al DIARIO.)—El representante Granda, presidente del Ejecutivo Provincial del PUN en Pinar del Río, acompañado de altas personalidades políticas, almorzó hoy con el senador Simeón Ferro Martínez.

Un extenso cambio de impresiones se llevó a cabo en esa reunión. Se trató de la concentración de fuerzas políticas nacionalistas y de otras tendencias que siguen las orintaciones de los mencionados congresistas.

Este acto se anuncia para el domingo 20 del actual, proclamando así la unificación del Partido en Pinar del Río.

Numerosos factores políticos recaban del joven letrado pinareño Tulio Díaz Rivero que actúe en la política provincial, ya que es persona que cuenta con simpatías y medios políticos en la tierra del tabaco.

G. Rodríguez,
Corresponsal.

Labora Ituarte en Morón

Desde el lunes marchó para su feudo político camagüeyano el doctor Aurelio Ituarte, senador nacionalista por aquella provincia.

Nos escribe de allí el conocido político y nos da cuenta de las actividades electorales que ha realizado desde que llegó a Morón.

Al mismo tiempo se complace en señalarnos que ha nombrado comisiones de amigos y simpatizadores en este y otros términos de la provincia agramontina para que se encauce el aporte de aquellas localidades al recibimiento que se ofrecerá en la Habana con motivo de su regreso a Cuba, al coronel Batista.

Representaciones de los términos de la Provincia asistirán a ese acto de significación nacional. A tal empeño ha consagrado el senador Ituarte muchas horas de eficiente labor. Espera regresar a la Habana el jueves.

—Hemos saludado en esta capital al señor Alvaro Infante, presidente del Comité Gestor Municipal del PDR en la ciudad de Guantánamo. El señor Infante ha venido a la Habana para darle cuenta al general Menocal de las actividades de dicho Partido en la región indómita. Nos ofrece para dentro de breves días interesantes noticias sobre política oriental.

—En Lucena 360, entre San Rafael y San José, han quedado instaladas las oficinas del Patrido Demócrata Republicano pertenecientes al barrio de Cayo Hueso.

—Se encuentra en esta capital, procedente de Palma Soriano, Oriente, el señor Maximiliano Fabré y Posse, líder del PRC en aquella ciudad.

—Regresó a Palma Soriano, Oriente, el doctor José Maceo González después de asistir a la Asamblea del PRC celebrada en esta ciudad y en la que fué elegido presidente el señor Sergio Carbó.

—La doctora María Gómez Carbonell, Representante a la Cámara, miembro del Directorio Nacional del Partido Demócrata Republicano y Directora de la Comisión Política de la Alianza Nacional Feminista, nos comunica que, a partir del próximo día 24 de los corrientes, recibirá todos los jueves, de nueve y media a once y media de la mañana, en su domicilio de Baños 508 entre 21 y 23, a sus amigos y correligionarios.

Las actividades del Partido Agrario Nacional

En Bainoa se llevó a efecto un acto de propaganda por el Comité Local del Partido Agrario Nacional (P. A. M.)

De magnífico se puede calificar el esfuerzo de la Delegación de Jaruco y Bainoa.

Hablaron de los problemas de Cuba y de la Constituyente y su necesidad:

Javier Maza, Presidente del Comité de Bainoa señora Bernarda Nogues, Presidente de la Sección Femenina del PAN, doctor Miguel A. Balbert, del Ejecutivo Central del PAN; doctor Rafael Serralta, Presidente del Ejecutivo Municipal de Jaruco; doctor Aníbal Romero Jordán, del Ejecutivo Central del Pan; Manuel Rodríguez Amaro, del Comité Municipal de San Antonio de los Baños. Estuvo el resumen a cargo del doctor Alejandro Vergara Leonard, Presidente del Ejecutivo Central.

Concurrieron delegaciones de: Jaruco, Caraballo, San Antonio de los Baños, Aguacate, y San José de las Lajas.

Censo Electoral

El empadronamiento de la población electoral de Cuba continúa efectuándose ininterrumpidamente. A la Dirección General del Censo llegan telegramas frecuentemente dando a conocer el proceso de las inscripciones.

El Director, no satisfecho de la labor que vienen desarrollando algunos enumeradores se verá obligado a ordenar su separación. El promedio de las inscripciones en el término de la Habana es de 25 a 26 por cada Junta, mejorando el porcentaje a medida que va pasando el tiempo lo que hace predecir que posiblemente ninguno de esos Enumeradores puedan duplicar sus inscripciones.

El ingeniero Hernández Savio, Jefe de la Sección de Demarcación y Estadística ha suministrado estos datos para la prensa.

Inscripciones de la provincia de Pinar del Río, 5,545.

De la provincia de la Habana, 16,131.

De la provincia de Matanzas, 6,651.

De la provincia de Santa Clara, 10.162.

De la provincio de Camagüey, 2,574.

Y de la provincia de Oriente, 8.679.

En total: 49,742.

Rectificación de la suma anterior: 42,866.

Suma total: 92,608.

Faltan por reportar los términos de Aguacate, Habana Norte, San Antonio de los Baños, Santiago de las Vegas, Arcos de Canasí, San José de los Ramos Cifuentes. Camagüey, Guáimaro, Banes y Caney.

A. P.

El homenaje a Mr. Ickes

Mañana, como es sabido, será en el hotel Nacional el banquete que ofrece el doctor Ochotorena, Secretario de Gobernación, a Mr. Harold L. Ickes, Secretario del Interior de los Estados Unidos, el cual llegará hoy, miércoles, por la vía aérea, para tomar parte en el Primer Congreso Panamericano de Municipios que se celebra en estos momentos en la Habana. El doctor Ochotorena, como ya hemos publicado, presentará a Mr. Ickes al Congreso citado y pronunciará ocn tal motivo un vibrante discurso alusivo al acto.

Mucha labor en el Negociado de Multas

En el Negociado de Multas de la Secretaría de Gobernación se labora intensamente enviando a los juzgados correccionales de toda la República los expedientes sobre multas impuestas por infracción de las leyes del carnet de extranjeros y de la cartera dactilar del chofer, ya que de conformidad con el Código de Defensa Social son esos juzgados los competentes para imponer esas penalidades, conforme dijéramos oportunamente.

Suscrita por los señores Sergio Carbó y Rubén de León, en carácter de Presidente y Secretario General, respectivamente, recibimos una citación que se hace a los miembros del Comité Ejecutivo Nacional del PRC (auténtico), para la reunión extraordinaria que se celebrará a las tres de la tarde de hoy día 16.

La asamblea tendrá efecto en San Rafael 764.

Se regirá por la siguiente orden del día: Informe de comisiones locales del Partido, Informe de la Presidencia, y Asuntos Generales.

La sesión deberá terminar antes de la siete de la noche.

Estrecha unión de los miembros del PUN en Esmeralda

Una reunión del doctor E. Bringuier con el Alcalde y el Jefe Local del Término

En un conocido restaurant de esta capital el doctor José Enrique Bringuier, Jefe Político del PUN de Camagüey ofreció al mediodía de ayer un almuerzo al señor Escolástico Fernández, alcalde municipal de La Esmeralda y jefe político de aquella localidad, al doctor Luis Valles Amábile, jefe local de Sanidad y al representante Martín J. Pino.

Aprovechando la oportunidad de tan cordial reunión, los señores Escolástico Fernández y Valles Amábile llegaron a un acuerdo político en virtud del cual no habrá discrepancias de ningún género entre tan destacados punistas de Esmeralda, quedando reconocida en toda su plenitud la Jefatura Nacionalista que ostenta dicho alcalde.

Se estima que este acuerdo constituye sin duda alguna un beneficio de positivos resultados para el Partido Unión Nacionalista que así podrá llevar en la próxima reorganización estrechamente unidas a sus dos máximas figuras en tan importante término.

LA JUNTA DE PARTIDOS

Los representativos de los Partidos Nacionales legalmente organizados, reunidos anoche en la casa del senador comandante Enrique Recio, continuaron tratando los asuntos que constituyen los motivos de la actitud patriótica que han adoptado.

Se acordó, entre otras cosas, que la representación de los partidos se amplíe hasta tres.

Los señores Verdeja, Recio e Ituarte dieron cuenta de las gestiones que se están realizando con carácter nacional, para la recepción del coronel Batista a su regreso de los Estados Unidos, y teniendo en cuenta que todos los Partidos han sido invitados ya, se acordó por unanimidad, dejar a la iniciativa de los mismos la manera de cooperar al mejor éxito del acto.

La nota informativa nos fué suministrada por el doctor Arturo G. Alfonso.

Otra prórroga para el Carnet de Extranjeros

Se ha concedido con el fin de que puedan pagar sin dificultad los interesados

El doctor Joaquín Ochotorena, Secretario de Gobernación, atendiendo a la solicitud de diversas entidades mercantiles e industriales, dictó una resolución ayer concediendo una prórroga más para que los extranjeros que tengan que pagar la diferencia de sus carnets que vencen dentro del año 1939 de acuerdo con la escala consagrada en la última ley del Congreso, puedan hacerlo hasta el 30 del actual mes, ya que el último plazo concedido por él venció ayer día 15, como informamos, y muchos extranjeros no han podido llenar ese requisito por falta material de tiempo y en algunos casos de recursos.

Reorganizada la Cartera Dactilar

De acuerdo con lo que también dijéramos hace algún tiempo, quedó terminada ayer la reorganización de la Cartera Dactilar del Chofer, al objeto de que los ingresos correspondan a los egresos, pues ese Negociado, como se sabe, cubre su presupuesto independiente del de Gobernación. Esa nivelación se logró, conforme a los deseos del Secretario doctor Ochotorena, reajustando los egresos mediante rebajas de categoría, incluyendo desde el Director hasta el último empleado y dictándose veinticinco excedencias.

Los choferes, que tienen que proveerse de su cartera para el próximo año de 1939, pueden comenzar a hacerlo ya, pues desde ayer se abrió el período para ello, que terminará en 31 de diciembre de este año.

No quieren pagarle los suministros

También se quejó en Gobernación mediante comunicación dirigida al Secretario, el señor Martín López Pérez, que el Alcalde y el Jefe de la Policía de La Esperanza se niegan a abonarle el importe del suministro que él hace de agua al vivac y a otras dependencias de ese Ayuntamiento ya que la citada población carece de acueducto.

No cumple el Alcalde de Cabaigán con la ley de premios a los maestros

Ayer se personó en la Secretaría de Gobernación y conferenció con el Director General de Asuntos Provinciales y Municipales doctor. Carlos García Vélez, el señor Tomás Pérez Castro, director de la escuela número 1 de Cabaiguán, al objeto de gestionar que esa Secretaría se dirija al Alcalde de ese término y le haga cumplir la ley que otorga un premio anual al maestro o maestra que, según el informe del Inspector Provincial de Escuelas, realice excelente labor pedagógica, en cuyo caso está el señor Pérez Castro. Este informó al doctor García Vélez que el citado Alcalde se niega a abonar el importe del premio, que es de $100.00, alegando que no hay fondos para esa atención, cuando lo cierto es, afirma, que existen en el tesoro municipal no menos de $500.00 con cargo a resultas, no afectos a otras obligaciones, con los cuales puede cumplir con lo que la ley le ordena, sin que pueda evadirla. El doctor García Vélez estudiará el asunto e informará oportunamente al Secretario para lo que proceda.

¿Qué edad tiene Vd?
¿Qué género de vida hace Vd.?
Desarrolla sus actividades en forma sedentaria?

Si su poder mental, físico y sexual están decayendo visiblemente; si por edad, excesos o prematuro desgaste orgánico tiene necesidad de atender a la reconstitución de su capacidad mental, al fortalecimiento de la energía nerviosa y a la **recuperación del vigor sexual**; si como es correcto y humano desea retardar la vejez y **prolongar el período activo de la Vida**, debe en tal caso recurrir al incomparable preparado glandular irradiado **«VIRILVITAM»**, que por indicación de eminentes médicos emplean millones de hombres en el mundo entero, con resultados prodigiosos.

¿VIGOR MENTAL, FISICO Y SEXUAL?

¡Las simplezas no valen! Y los excitantes, los recursos violentos son dañinos. Sólo existe un remedio verdadero, **inofensivo**, con fuerza y **eficacia** bastantes para restaurar de manera saludable las potencialidades varoniles: el idóneo **«VIRILVITAM»** preparado con **hormonas intensificadas**, en los Laboratorios Dr. Richard Weiss, de Berlín, Alemania.

«VIRILVITAM» se encuentra en todas las Farmacias del mundo.

GRATIS: Folleto muy instructivo, honesto y ameno está a disposición de quienes lo soliciten; remita Ud. su nombre y dirección y lo recibirá por correo, bajo sobre cerrado, sin anuncio ni membrete. Diríjase a Agencia en Cuba del Dr. Weiss, **Apartado 117, Habana.**

Demandan varios sindicatos obreros la rápida aprobación del proyecto que crea la Marina Mercante Nacional

Han resultado inútiles los esfuerzos que se han realizado para reunir el quorum necesario a fin de celebrar sesión en la Alta Cámara. Bien acogidas las sugerencias de Albanés

Distintos sindicatos de obreros portuarios han interesado la rápida aprobación del proyecto de Ley que crea la Marina Mercante Nacional.

Con ese fin han dirigido una exposición a la Alta Cámara de la República, en la que hacen resaltar los beneficios que de esa iniciativa se derivarían para la riqueza nacional.

Entre otros sindicatos suscribían el citado documento, los de metalúrgicos y obreros de varaderos, chalaneros, braceros, carpinteros, capitanes y pilotos, obreros portuarios de la Compañía de Almacenes de La Habana, y los comités conjuntos del Tabaco y Pro Tratado de Tabaco con el Uruguay.

El propio senador Rivero acaba de presentar una proposición de Ley autorizando la celebración de un sorteo extraordinario de la Lotería Nacional para engrosar los fondos del Retiro Escolar.

De esta manera se trata de reforzar dicha caja, en beneficio de los maestros jubilados y sus familiares pensionados.

Inútiles los esfuerzos para que se dé quorum

Han resultado inútiles los grandes esfuerzos que ha venido realizando el senador Santiago Veredeja, presidente de la Alta Cámara, desde que se abrió, por imperativo constitucional, la presente legislatura, para que se integre el quorum necesario para celebrar la primera sesión.

No obstante encontrarse alrededor de 30 senadores en La Habana, el número que concurre al hemiciclo es cada día menor.

Para celebrar la sesión inaugural se necesitan las dos terceras partes del número total de senadores, o sean 24, y aún no se ha logrado reunir el quorum ordinario siquiera, que es de 19 senadores.

El mensaje del Poder Ejecutivo continúa esperando, pues, por su lectura y la orden del día no ha sido confeccionada aún.

Las sugerencias de Albanés tienen buena acogida

Las sugerencias del senador Wilfredo Albanés en relación con la restitución del crédito territorial, sin necesidad de ir a una revalorización, han tenido muy buena acogida dentro y fuera de la Alta Cámara.

Varios legisladores, juristas y otras personas se han manifestado de acuerdo con el criterio expuesto por el estudioso senador.

También ha aumentado el número de los senadores que se ha manifestado contra la inclusión de algunos delitos contra la honestidad, sobre el de violación, en la amnistía para delitos comunes que se encuentra pendiente de discusión en dicho cuerpo.

Casabuena y Albanés

El senador Casabuena, secretario y líder de la Mayoría senatorial y organizador del comité de congresistas pro legislación de revalorización de créditos, anuncia que el alcance de su comité, la labor que va rendir y los propósitos que persigue se darán a conocer en la reunión de hoy y señala que el senador Albanés, que calificó la constitución de dicho comité de insólita, sufre una confusión, pues un comité de congresistas no es un comité parlamentario.

Como quiera que el senador Casabuena no quiere entrar en polémicas sobre dicho asunto, que estima una cuestión de forma, el senador Wilfredo Albanés, vicepresidente de la Alta Cámara, no ha querido contestar públicamente a esas consideraciones.

Nos manifestó que la palabra parlamento era equivalente a la de congreso y que una agrupación de congresistas, sea cual fuere su propósito, era un camité parlamentario o congresional.

Además nos indicó que la agrupación pública de congresistas para laborar en pro de tal o cual iniciativa constituía un hecho del que no recordaba antecedente alguno y, por tanto, insólito.

Ha dejado, sin embargo, la ampliación de todas sus consideraciones para el hemiciclo, pues estima que se vicia la función del legislador.

HOY LLEGA EL LIDER MAXIMO DEL «ABC»

El señor Cándido de la Torre nos comunicó anoche que según un cable recibido de Miami, el doctor Joaquín Martínez Sáenz decidió embarcar por la vía aérea y llega hoy a las diez de la mañana.

—El sábado 19 se celebrará en Morón la sesión extraordinaria del Comité Gestor Nacional del ABC, y el domingo 20 se efectuarán distintos actos en la ciudad, entre ellos un mitin de propaganda política en el parque Martí.

Como es de suponer a este acto concurrirán las principales personalidades del nuevo Partido. La excursión saldrá el sábado a las ocho de la mañana, de las oficinas centrales del ABC., en Malecón 665.

Mario Sardiñas y Carlos Martínez se entienden de la organización de esta excursión abecedaria.

—Los abecedarios preparan un mitin público en la Habana, para celebrar en el barrio de Arroyo Apolo, el 16 de diciembre.

Este populoso barrio cuenta con cuatro subcomités abecedarios; allí se realiza intensa labor de proselitismo.

—Las fiestas que ofreció el Partido en Cárdenas el pasado domingo resultaron muy satisfactorias, hallándose por ello satisfecho el doctor Luis E. del Valle, ya que las afiliaciones en el término de Cárdenas son superiores a las de cualquier municipalidad de la provincia matancera.

Distinguidas personalidades esperan en la estación de Washington al Coronel Batista y a su esposa, y demás miembros de la comitiva, para despedirlos. Entre las personalidades se encuentran la esposa e hija del capitán Torra, jefe del Bureau de Prensa y Radio del Ejército Constitucional.

LA FALSIFICACION DE CHEQUES

Como treinta cheques de la Cámara de Representantes han sido falsificados y hechos efectivos en los comercios capitalinos. Las calles de Neptuno, Galiano, San Rafael, Monte, etc., están sembradas de cheques falsos de la Cámara de Representantes. En junto, los falsificadores (o el falsificador, pues la letra es una, elegante y sin disfraces) han extraído por medio de tal maniobra unos tres mil pesos.

La Policía se mueve para descubrir al autor o autores, pero en tanto el comercio ha sido perjudicado en una cantidad respetable, debido a su buena fe y al crédito puesto en la seriedad de los documentos oficiales.

Los cheques, la materialidad del documento, son legítimos: impresos de y para la Cámara de Representantes. El crédito y confianza del comercio, no se daba, por tanto, a la persona, al individuo portador del efecto, sino al Cuerpo legislador. A la Cámara de Representantes, pues, se ha estafado y no al comercio.

Esto dice la moral más pura, y tenemos entendido que el señor Marcelino Garriga tiene análoga opinión, cosa que le enaltece. Atribulado como está, con la enfermedad de su hijita (cuya buena salud deseamos) no ha resuelto con la rapidez tajante que le caracteriza en sus actos, pero se nos informa que su criterio es el que sustentamos: que la estafada ha sido la Cámara.

Y la Cámara de Representantes debe, a nuestro entender, liquidar este desagradable asunto haciendo el sacrificio individual de sus componentes que sea preciso, en muestra de alta ética y para conservar ese crédito que de público se otorga a los Cuerpos colegisladores y documentos oficiales.

PALACIO

El señor Presidente de la República recibió ayer la visita de los directores de las siguientes escuelas privadas: Padre Casteiar, de los Escolapios de Guanabacoa, Padre Francés, del Colegio de Belén y Padre Victorino, de La Salle.

Les acompañaba el senador Rosell.

Los visitantes solicitaron del Jefe del Estado la exención del pago del impuesto del uno y medio por ciento a los colegios que admiten internados, toda vez que a tal respecto se pretende incluirlos en el capítulo de las casas de huéspedes.

Según noticias el señor Presidente se encuentra inclinado a acceder a la demanda, habiéndoles indicado una visita al secretario de Hacienda al objeto de que conozca la referida demanda.

Ramón León Rentería

Ha solicitado audiencia del Jefe del Estado el representante a la Cámara señor Ramón León Rentería, quien acudirá a Palacio con una comisión de pescadores de Tunas de Zaza, quienes solicitan la derogación del Decreto que dispone la veda de la lisa y el pescado, por estimar que tal prohibición viene a agravar la economía de los pescadores en toda la Isla.

Una carretera

Para solicitar la continuación de las obras de la carretera de Sancti Spíritus a Trinidad entrevistó al señor Presidente el señor José A. Bravo.

El senador Lucilo de la Peña

Conferenció con el señor Presidente el senador por Pinar del Río doctor Lucilo de la Peña solicitando la reposición en su cargo de Fiscal de Partido, del doctor Carlos Robreño.

Medio millón de pesos

Para solicitar la pavimentación y acueducto de la ciudad de Holguín visitó al señor Presidente el representante Sebastián Beltrán.

Estas obras están calculadas en medio millón de pesos.

Periodistas con el señor Presidente

Separadamente conferenciaron ayer con el Jefe del Estado los señores Jesús J. López y José Benítez, de «La Voz del Aire» y Alejandro Herrera, de «El Mundo».

Trabajos de penados

Los señores Armando Reggi y Pedro P. Plasencia han sido designados por decreto presidencial para confeccionar el reglamento relativo al trabajo de los penados en las penitenciarías.

Anselmo Alliegro

El representante a la Cámara Alliegro se interesó con el Jefe del Estado en favor de los comerciantes de Baracoa, quienes confrontan una enojosa situación respecto del impuesto del uno y medio por ciento.

Pro-Santiago de Cuba

El representante César Camacho Covani solicitó del señor Presidente ordene mayor actividad en las obras de pavimentación y alcantarillado de Santiago de Cuba.

Audiencias para Hoy

El señor Presidente ha concedido las siguientes audiencias para el día de hoy:

J. Ruis Millar, A. Martínez Fraga, Joaquín Martínez, Comisión del Comité Conjunto de Corporaciones Económicas de Santa Clara.

Crédito de diez mil pesos

Se informó que por mediación del doctor Bringuier, secretario de la Presidencia, el Jefe del Estado ha concedido un crédito de diez mil pesos para continuar los trabajos de canalización en la Laguna de la Leche en Morón.

Condecorado el secretario del doctor Bringuier

La Cruz Roja Cubana, prestigiosa institución que tantos beneficios presta a la humanidad acaba de conceder a nuestro compañero Ramón Blanco Jiménez, vicepresidente de la Asociación de la Prensa de Cuba y miembro de la Asociación de Repórters de La Habana, su ingreso en el grado de Oficial, en la Orden de Honor y Mérito de dicha institución, con derecho al uso de la joya y distintivo correspondientes, en virtud de los méritos personales y de los valiosos servicios que como periodista le ha prestado en distintas ocasiones.

Es ésta una honrosa distinción con la que la Cruz Roja Cubana premia la actuación profesional de un periodista que ha sabido captarse en todo momento el aprecio de la clase a que pertenece.

CUANDO LOS MALES DE LOS RIÑONES LE OBLIGUEN A LEVANTARSE DE NOCHE

Cuando la vejiga esté irritada
Cuando la eliminación sea dificultosa
Cuando el dolor de cintura lo moleste

Lave los Riñones de Venenos y de Acidos

GANE EN SALUD

Si no se siente usted bien, está nervioso, le dan mareos o sufre de dolor de cintura, observe los riñones y aprenda a conocerse mejor.

Los delicados filtros de los riñones extraen los ácidos y residuos tóxicos de la sangre, destinados a ser eliminados por la vejiga. A veces estos filtros se obstruyen con esos residuos tóxicos que hacen que los riñones no funcionen debidamente. Necesitan una buena limpieza.

Un remedio de confianza, tan eficaz como económico, son las Cápsulas MEDALLA DE ORO de Aceite de Haarlem. No se equivocará Ud. al insistir en este magnífico remedio que desde hace más de 50 años viene ayudando a los enfermos a corregir dolores y achaques, a contrarrestar los trastornos causados por el exceso de ácido úrico como la ciática, las neuritis, las neuralgias, el lumbago y el reumatismo.

Si usted tiene indicios de trastornos de los riñones, tales como dolor de cintura, nerviosidad, necesidad de levantarse dos o tres veces en la noche, orina escasa y ardorosa, calambres en las piernas, manos y ojos, hinchados o abotagamiento de los sudorosas o abotagamiento de los ojos, consiga en cualquier farmacia moderna un frasco de 40 centavos de este gran diurético, eficaz e inofensivo, que comienza desde el primer día su misión de utilidad.

Pero insista en las Cápsulas MEDALLA DE ORO de Aceite de Haarlem, el legítimo y original de Haarlem, Holanda.

Ha recurrido el fiscal contra las absoluciones dictadas ha poco por la Audiencia en causas comiciales

Está inconforme con ellas, alegando, entre otras razones, que el Código Electoral de Emergencia está en vigor a los efectos penales. Resolverá este problema el Supremo

A propósito de la absolución dictada recientemente por la Sala Quinta de lo Criminal de la Audiencia en el proceso electoral que se siguió a los acusados de delito de esa índole Filiberto Cortázar, Domingo Matos y Florencio Fernández, el Fiscal de la Audiencia doctor Cayetano Socarrás, como anunciamos recientemente, ha interpuesto ya recurso de casación por infracción de ley para ante la Sala de lo Criminal del Tribunal Supremo, quien dirá la última palabra sobre el alcance, en el orden penal, de la ya inexistente Ley Electoral de Emergencia.

Como es público, la Sala Segunda de lo Criminal de la Audiencia también absolvió a varios acusados de delito electoral, amparándose, especialmente, en preceptos del Código de Defensa Social, y por la declarada inexistencia del Electoral de Emergencia; pero la Sala Tercera condenó recientemente en un caso sometido a su consideración.

He aquí los fundamentos del Ministerio Fiscal.

«Que se consideran infringidos, por su falta de aplicación, el apartado C y párrafo inicial del apartado A, ambos del artículo 365, en relación con el apartado C del artículo segundo y con el artículo 372, todos del Código de Defensa Social, y todos en relación con el inciso décimo tercero y párrafo inicial de Emergencia,

Concepto de la infracción

El resultando probado de la sentencia recurrida, textualmente dice: «que los procesados en esta causa, Filiberto Cortazar Ulloa, Domingo Matos Rodríguez y Florencio Fernández Conde, el primero en su carácter de Presidente del Colegio Electoral número 3, de Villanueva, en esta Capital, y los 2dos. vocales, en las elecciones celebradas el día 5 de marzo último y al hacer el escrutinio correspondiente, anotaron cinco votos a favor del Partido Social Demócrático, a pesar de que dicha entidad política obtuvo nueve sufragios distribuídos entre sus candidatos en la forma siguiente: Armando García, un voto; Virgilio del Amo, tres votos; Oscar Ochotorena, un voto; Antonio Maceo, un voto; Ramón Suero, un voto; José E. Cartañá, un voto; y José Grau, un voto; **perjudicando** por tanto al expresado Partido Político en el conjunto general de votación del referido Colegio Electoral».

Y esos hechos que el Tribunal «a que» calificó con acierto como integrantes de un delito de «Falsedad en escrutinio electoral, previsto y penado en el inciso trece del apartado 272 del Código Electoral de Emergencia», pero que, interpretando con manifiesto error los preceptos del Código de Defensa Social que inmediatamente cita, consideró enervada la responsabilidad penal de sus autores, siguen constituyendo con arreglo a los propios preceptos invocados el mismo delito (a todos sus efectos) y sus autores son en la actualidad responsables criminalmente, pues no porque la Sala no haya visto dentro de la disposición de carácter general la modalidad a que se contrae el precepto específico, deja ésta de encontrarse comprendida en aquélla.

En efecto, según el inciso trece y párrafo inicial del apartado 272 del Código Electoral de Emergencia, delinquen los que investidos por dicha ley de funciones oficiales, «realizan un conteo, escrutinio o relación fraudulenta de los votos emitidos», o en términos más concretos al presente caso, cometen el delito de escrutinio fraudulento, los funcionarios de un colegio electoral que en el pliego correspondiente (documento ofici)al faltan a sabiendas a la verdad alterando el resultado de las elecciones celebradas; y tan falsedad es esa mutación de la verdad, como cualquiera otra, que, a tenor de lo preceptuado en el apartado C y párrafo inicial del apartado A, ambos del artículo 365 del Código de Defensa Social, cometería «el funcionario público que consignase en un documento autorizado en el ejercicio de las funciones propias de su cargo, hechos, datos antecedentes o declaraciones que no se ajusten a la verdad»; y como los enjuiciados en este proceso, por ser un presidente y los otros vocales de un colegio electoral estaban investidos de funciones oficiales por ministerio del propio Código Electoral de Emergencia, eran «funcionarios públicos», al anotar en el pliego de escrutinio cinco votos a favor del Partido Social Democrático, a pesar de saber, porque habrán contado los emitidos a favor de varios candidatos pertenecientes a dicha entidad, que le correspondían nueve, es claro, que consignaron deliberadamente en el expresado documento oficial que autorizaron en el ejercicio de las funciones propias de sus cargos, hechos que no se ajustaban a la verdad y como además dicha falsedad trascendió en perjuicio de la propia agrupación política puesto que afectó en su contra el factor que le correspondía en el resultado total de las elecciones y también en detrimento de la causa pública menoscabando el derecho de sufragio, es evidente que concurre el elemento exigido por el artículo 372 del Código de Defensa Social para que sea, como es, constitutivo de delito; y por consiguiente es inconcuso que cometieron, el delito previsto y reprimido dentro de los términos amplios de los preceptos de carácter general citados, aunque sin perjuicio de que al ser penados se aplique por excepción el específico por ser el de la ley que regía al tiempo de su comisión y resultar su sanción la más benigna.

Y nada obsta, que según la Sala, se trate de «una transgresión de la Ley con perfiles propios y características delimitadas por la función del agente comisor», porque tal razón carece en su totalidad de eficacia para excluirla de las disposiciones legales en las que, como se ha demostrado plenamente se halla comprendida, y porque como la peculiar característica que se le atribuye, no se encuentra como otras modalidades de la falsedad documentaria expresamente prevista en los artículos siguientes al citado 365 del Código de Defensa Social, es notorio que no se advierte entre el precepto atinente del Código Electoral de Emergencia y lo de la expresada Ley de sanciones vigentes, contradicción u oposición que tácitamente derogue el de aquél de acuerdo con el apartado C de la cuarta de las disposiciones suplementarias de ésta; con lo que se deja demostrado el error de derecho en qu eincurrió el Tribunal sentenciador por la falta de aplicación de los preceptos que se reclaman en este recurso.

POLITICA PINAREÑA

—Nos informa el señor Domingo Ruiz Piña, alcalde municipal de Candelaria, de las actividades que realiza en las filas del Partido Liberal. A su juicio el Partido Liberal en Pinar del Río demostrará en la próxima reorganización la misma fuerza y vigor de otros tiempos. Considera el señor Ruiz Piña que en su término reingresarán en el Partido del gallo y el arado elementos valiosos que militan en otros sectores y partidos; entre estos nos señala al señor Pelayo Durana, presidente del Ejecutivo del Partido Acción Republicana y valioso político de aquella región. Próximamente, nos sigue diciendo el señor Ruiz Piña, seguirán al señor Durana otros destacados elementos de la política provincial y municipal que actualmente permanecen alejados de toda lucha partidarista.

—El alcalde de Güane, señor Suárez Suquet, nos hace el ruego de que en su nombre demos las gracias a todos aquéllos que por cartas y telegramas se interesaron por su salud con motivo de la reciente operación a que fué sometido.

MAGNIFICA OPORTUNIDAD

SE VENDE

este precioso chalet en perfectas condiciones, situado en el lugar más alto de Marianao mirando al Colegio de Belén y frente al paradero Rabel, compuesto de portal, sala, comedor, cuatro habitaciones, baño moderno intercalado, hall, pantry y cocina, garage y dos habitaciones para servidumbre. Altos independientes y con iguales posesiones. Jardín y patio grande.

Se puede ver a todas horas é informa:

Sr. JOSE A. ORTEGA

23 y P. Vedado. U-1584 De: 11 a 1 y de 4 a 7 p. m.

M.E.C.D. 2016

BRILLANTE EXPOSICION DE URBANISMO ARQUITECTONICO EN EL CONGRESO PANAMERICANO DE MUNICIPIOS

FRUCTIFERA LABOR RINDIERON DURANTE EL DIA LAS CINCO COMISIONES DEL MAGNO ORGANISMO EN SESIONES CELEBRADAS EN EL HOTEL NACIONAL

La delegación americana, puesta en pie, aplaudió la extraordinaria labor rendida por el doctor Carlos Morán, ponente de la Segunda Comisión. Llegará hoy, en las primeras horas, Mr. Harold Ickes, Secretario del Interior de los Estados Unidos. Pronunciará un discurso en el Congreso

MAS DE CINCUENTA NUEVOS DELEGADOS, CUYA RELACION OFRECEMOS, SE HAN INSCRIPTO PARA TOMAR PARTE EN EL IMPORTANTE CONGRESO INTERMUNICIPAL

Mañana y tarde, afanosamente, han trabajado en los distintos salones del Hotel Nacional que les están destinados al efecto, las cinco comisiones en que está repartido el trabajo del Congreso Panamericano de Municipios.

La primera en informar a los periodistas de su tarea fué la Tercera, que se refiere a las Empresas de Utilidad Pública.

Dicha Comisión tomó nota de las seis ponencias que tiene presentadas y que son, tres argentinas, dos americanas y una colombiana.

Después de un largo debate en que se convino por unanimidad en cambiar la organización municipal en lo que se refiere a las entidades de servicio público, se convino en nombrar una Sub-Comisión para que unifique todas las tendencias y presente hoy una ponencia, coordinándolas todas.

Esta Sub-Comisión está compuesta por los señores Iñigo Carrera, René Echarte, Thurston y Moacher.

Se reúnen hoy a las nueve.

Excelente labor de la Segunda Comisión

Una de las Comisiones, empero, que laboró ayer con mayor rendimiento, fué la segunda, a tal punto que la delegación americana, puesta en pie, tributó una ovación al Ponente de ella, el distinguido letrado Carlos M. Morán.

He aquí el acta levantada ayer en esta Comisión:

Presidente: Doctor Héctor Romero Menéndez, Delegado de Guayaquil, Ecuador.

Secretario: Doctor Héctor J. Garcini.

Consejero Técnico: Doctor Carlos M. Morán.

ORDEN DEL DIA:

1.—Continuación de los trabajos

Siendo las 9.50 a. m. el señor Presidente abre la sesión para continuar los trabajos de la Comisión. Señala que procede tratar el tema 5 del Programa, titulado «El Gerente de la Ciudad», usando de la palabra en explicación y defensa de su trabajo el ponente, mister Clarence E. Ridley, representante de la International City Managers Association, expresando que deliberadamente no llega a conclusiones en su trabajo a virtud de la diferencia de costumbres, historia y tradición entre los Estados Unidos y los países hispano-americanos, contestando preguntas y haciendo aclaraciones a los señores doctor César Pérez Bohorques, Delegado de Sagua la Grande, Cuba; doctor Federico Castillo, de Regla, Cuba; doctor Ricardo Vidal Avalos, de Marianao, Cuba, terminando el señor Ridley su disertación recomendando se estudie cuidadosamente su trabajo. El Presidente felicita al señor Ridley, a nombre de la Comisión, por su labor, quedando enterada la Comisión del contenido de dicha ponencia.

Se pasa a considerar el tema 7, debido a que la Sub-Comisión designada para aunar los criterios sobre el tema, «Relaciones entre los Gobiernos central y local y el problema de la autonomía municipal», no ha rendido aún su informe. El doctor Carlos M. Morán expone el tema 7, titulado: los departamentos administrativos: su número, organización, funciones y coordinación», explicando y defendiendo sus conclusiones. Puesto a discusión se aprueba, previa aceptación por el ponente, doctor Morán, de una enmienda del doctor Federico Castillo, del Municiio de Regla, a la segunda de las conclusiones del trabajo, después de un debate en el que intervinieron los señores Longino Alonso, de Sagua de Tánamo, Cuba; doctor Ricardo Vidal Avalos, de Marianao, Cuba, y el doctor Gerardo Plasencia, de Victoria de las Tunas. Las conclusiones aprobadas, en su redacción definitiva, dicen:

1.—Una buena organización administrativa municipal, realizando eficazmente sus fines locales, es el auxilio y el sustento más poderoso del Estado.

2.—La medida exacta del éxito de una organización pública administrativa se encuentra en las posibilidades que tenga de producir y en tanto en cuanto produzca eficazmente los servicios que se requieran de ella, con resultados satisfactorios para la misma y esencialmente para el pueblo.

3.—Ninguna organización pública administrativa, por bien planeada que esté, puede lograr su finalidad si su extensión es superior a las posibilidades económicas o su estructura está en desacuerdo o alejada de sus fines o de la realidad ambiental.

4.—No hay posibilidad de éxito en la administración sin hombres debidamente preparados y de buena fe que pongan todo su esfuerzo al servicio de la causa común a cambio de una justa recompensa, respaldo en su labor y seguridad en sus cargos, en sus momentos difíciles y en su vejez.

5.—La influencia política debe acomodarse a los principios fundamentales de la administración, para que lejos de perjudicarla, la beneficie.

6.—Toda la organización administrativa debe evitar la implantación de rutinas en todo lo que sea de realización mecánica o de repetición igual o de imposición legal estricta, para impedir su anquilosamiento.

7.—La aplicación de un sistema y la adecuada coordinación de sus partes facilitan el funcionamiento y aumentan la eficacia de cualquier organización administrativa.

8.—Los puntos básicos del sistema que se adopte deben ser: a), división práctica y técnica del trabajo y de la responsabilidad (acción directa, competencia y especialización); b), selección del personal ejecutivo (capacidad, actividad, personalidad, responsabilidad); c), acción rápida (fácil engranaje y funcionamiento); d), disminución de errores; y), simplificación (eliminación de toda gestión o procedimiento innecesario —«red tape»).

9.—La uniformidad en la nomenclatura de los departamentos y sus funciones facilitará la comprensión y el intercambio municipal.

10.—La labor bien equilibrada de la administración en favor de la comunidad redunda en beneficio de la propia administración y por el contrario, la labor desorganizada perjudica a la administración e impide, desluce o anula todo lo que deba realizar o realice en beneficio de la comunidad.

11.—Cada departamento debe ser conceptuado en su importancia y respetado en sus funciones, debiendo preverse en cuanto sea posible la forma de su subdivisión futura.

12.—Cada departamento u organismo autónomo debe estar administrado, de tal modo, que conserve el equilibrio de la organización total, debiendo todos moverse con igual interés, velocidad y eficacia hacia el logro de las finalidades administrativas.

Segunda: El Primer Congreso Panamericano de Municipios recomienda a los Poderes Legislativos de los Estados de las Municipalidades que se encuentran representadas en este Congreso, que en las Leyes Orgánicas que voten fijen un mínimum de Departamentos Administrativos encargados de las funciones mínimas de la actividad administrativa en cada localidad, dejando a los organismos municipales, de acuerdo con lo estatuído en las leyes básicas de los Estados, la modificación y el establecimiento del plan de organización más conveniente.

Tercera: El Primer Congreso Pan-Americano de Municipios recomienda a las Municipalidades la conveniencia de adoptar una nomenclatura uniforme para la denominación de las divisiones y subdivisiones de la organización administrativa y para sus funciones.

Cuarta: El Primer Congreso Panamericano de Municipios acuerda recomendar a las Municipalidades la adopción de un sistema de coordinación general y de las divisiones y subdivisiones entre sí, y con el jefe máximo de la organización administrativa, sugiriendo como simple ejemplo el que aparece del gráfico que se acompaña. (Crédito número 2 de la ponencia del doctor Carlos M. Morán).

La Comisión, a propuesta de los señores Clarence B. Ridley y doctor Federico Castillo, acuerda hacer constar en acta el reconocimiento y beneplácito de la Comisión por la eficiencia con que el doctor Morán ha desarrollado su trabajo. La Presidencia quiere depositar especial constancia en acta del beneplácito con que ve el anterior acuerdo.

Se considera el tema 8: «El problema de las rentas y contribuciones municipales», leyendo el doctor Morán las conclusiones del doctor Gabino Fraga, de la Universidad de México, y sugiriendo se adopten esas otras conclusiones, en forma de recomendaciones. El doctor Federico Castillo, de Regla, Cuba, defiende las conclusines del dctor Fraga, que son aprobadas por unanimidad al siguiente tenor:

«El Primer Congreso Panamericano de Municipios, reunido en la Habana, recomienda:

Primero: Que en todos los Estados del Continente Americano se proceda, en un término breve, a fijar las bases de organización de la Hacienda Pública Municipal, para que ésta guarde estrecha congruencia con la organización de la Hacienda pública del Estado.

Segundo: Que en cada Estado se reúna una Convención fiscal, en la que, con la representación de los elementos interesados, se proceda a considerar el problema fiscal del Municipio, fijando las bases de unificación de los sistemas municipales de tributación, coordinándolos con el sistema estatal, procurando fijar las fuentes de ingresos que hayan de subvenir a las necesidades del Municipio y a las del Estado, con la elasticidad que es requerida en materia de impuestos.

Tercero: Que en todos los Estados del Continente Americano, una vez hecha la determinación contenida en el apartado anterior, se le dé fuerza de resolución legislativa de carácter constitucional.»

Se conoce de una ponencia presentada por la Delegación argentina de la ciudad de Buenos Aires, en relación con el tema 8, suscrita por los Delegados Luis I. Boffi, Héctor Iñigo Carrera, Jaime G. Font y Juan Carlos Muello, que es aprobada por unanimidad, en los siguientes términos:

«C. P. M., II Com.

Segunda sesión, 15-31-38.

El Primer Congreso Pan-Americano de Municipios, reunido en la Habana, acuerda:

Recomendar que en lo concerniente al régimen financiero municipal se adopten las siguiengtes medidas:

a) El impuesto al mayor valor (plus valía), contribución obligatoria proporcionada al beneficio que recibe la propiedad individual como consecuencia de la ejecución de obras públicas.

b) Impuestos sobre las tierras, rústicas o urbanas, descuidadas por sus propietarios en cuanto a la utilización económica de las mismas.

c) Facultad impositiva que permita sostener los servicios individuales, insuficientemente prestados por la imposibilidad de costearlos con rentas generales..»

Y siendo las 11.30 a. m. el señor Presidente levanta la sesión para continuarla hoy a las tres de la tarde.

Héctor J. Garcini,
Secretario.

Héctor Romero Menéndez,
Presidente.»

Nuevas inscripciones de más Delegados

En el día de ayer, la Oficina de Inscripción del Congreso registró las siguientes adhesiones nacionales y extranjeras:

Mister William Hodson.

Mister Stacy May, Delegate at Large. (The Rochefeller Foundation).

Mister Charles Harrell, Schenectady City Hall.

Mister Thomas M. O-Neill, City of Camdem, New Jersey.

Señor Evelio Mederos Hernández, Municipio de la Salud.

Señor Ricardo González Cortes, Delegado oficial del Gobierno de Chile y representante del Alcalde de Santiago de Chile.

Señor Aníbal Alvaro Olivares, Delegado del Gobierno de Chile.

Señora Blanca Rosa Bravo Cruz, Municipio de Trinidad.

Mister Lester Baker, Mayor of Rochester, N. Y.

Señor Angel Pérez de Agreda, Instituto Nacional de Previsión y Reformas Sociales.

Señor José Chaman, Municipio de Cabaiguán..

Señor Antonio Rodríguez Yáñez, Alcaldía Municipal de Cabaiguán.

Señor Sebastián Beltrán Moreno, Ayuntamiento de Holguín.

Señor Ramón Oliva Pérez, Ayuntamiento de Jaruco.

Señor Conrado Padrón Rodríguez Jr., Alcalde Municipal de San Luis, Pinar del Río.

Señor José María Fernández Rodríguez, Municipio de Jaruco.

Señor José Adsuar Pozzi, Jefatura Cuerpo de Bomberos, Santiago de Cuba.

Señor Heriberto Duego Balsindes, Alcalde Municipal del Mariel.

Señor Aurelio Alonso Pérez, Municipio de Remedios.

Señor Jorge Godínez Ledón, Municipio de Bauta.

Señor Bienvenido Pérez Rodríguez, Secretario Administración Municipal.

Señor Abdon Pire Pire, Ayuntamiento de Zulueta, Santa Clara.

Señor Lorenzo Fernández Hermos, Gobernador de Oriente.

Señor Rafael Loyola González, Ayuntamiento de Zulueta, Santa Clara.

Señor Eduardo Palacios Planas, Asociación Farmacéutica Nacional.

Señor Isidoro Sánchez Perales, Alcalde Municipal, Placetas, Santa Clara.

Señor Luis Fernández Roque, Municipio de Florida, Camagüey.

Señor Ricardo Morales Zaldo, Colegio Nacional de Arquitectos.

Señor Rafael Rodríguez Alvarez, Alcalde de Guanabacoa.

Señor Albert Lepawshy Federation of Tax Administrators.

Señor Herbert Hare, invitado.

Señor Manuel Alonso Báez, Municipio de Guanabacoa.

Señor Mario Rodríguez Acosta, Delegado del Colegio Nacional de Arquitectos.

Señor Bond Horatio, Chief Enginer National Fire Protection (International).

Señor William B. Mosher, Syracuse University.

Señor T. V. Smith, Council of State Governments.

Señor Emilio De Soto Sagarra, Colegio de Arquitectos.

Señor Pedro Estrada.

Señor Emilio Cuevas Bell, Ayuntamiento de San Luis.

Señor Elpidio Rodríguez Bory, Concejal.

Señor Alberto Campa Raffi, Comisión de Ceremonial, Secretaría de Estado.

Señor Jesús Portocarrero Montero, Municipio de Aguacate.

Señor Redd Wilson Mayor, City of Lexington Kentucky.

Señor Daniel Hoan Mayor, City of Milwaukee, Conference of Mayors.

Señor Rubén Morales Mendoza, Universidad Central del Ecuador.

Señor Manuel Maza Pérez, Municipio de Santiago de las Vegas.

Señor Clarence E. Ridley, International Managers Association.

Señor Donald Crawford Stone, Public Administration Service.

Señor Gabriel Bretón Pérez, Municipio de Santiago de las Vegas.

Mistress Agnes Hoan Bernice, Wife of Mayor Hoan.

Señor Aurelio García, Universidad Central del Ecuador.

Señor Gerardo Placencia Márquez, Alcalde de Victoria de las Tunas.

Señor Gil Ibáñez Mejías, Comandante Auditor de la Policía Nacional, Jefatura de la División Central de la Policía Nacional.

Señor Jorge Covacevich Contardo, Municipalidad de Viña del Mar.

Señor Herman Romani Valenzuela, Regidor de la Municipalidad Viña del Mar.

Señor Mario Martínez Quiza, Municipio de Marianao.

Señor John H. Thurston, Northwertern, University.

Señor Alberto Cerber Jardines, Municipalidad de Sagua de Tánamo.

Señor Angel Crucet Prellezo, Alcalde Municipal.

Señor Alfonso Blanco Maceiras, Representante a la Cámara.

Señor Ernest McKinley Fisher, Federal Housing Administration.

Señorita Loly Bravo, Auxiliar del Servicio Exterior, Ceremonial del Congreso.

Señorita Patricia Mencía, Agregada al Protocolo de la Secretaría de Estado.

Señor Ramón Angel García Rodríguez, Municipio de Regla.

Señor Ramón Hernández Fernández.

Señor Pastor del Río, Ayuntamiento de Cabaiguán, Santa Clara.

Señor Domingo Romey Jaime, Corporación Nacional de Tourismo.

Señor doctor Rudolph Tenerowicz, Alcalde de Hamtranick, Michigan, Hotel Sevilla Biltmore.

Señor Camus Pérez, representa al Alcalde de San Luis Oriente, Genios y Morro, Edificio Gómez. Lo trajo el señor Franco.

Señor Fernández Roger, Alcaldía de Florida, calle 21 número 111, entre L y M. (Lo trajo el señor Franco).

Señor Francisco Barbero Romero, Municipalidad de La Paz, Bolivia, Empedrado número 34.

Recibo en el Palacio Presidencial

El Secretario de la Presidencia, doctor José Enrique Bringuier, ha pasado un telegrama al doctor Antonio Beruff Mendieta, Presidente del Primer Congreso Panamericano de Municipios, comunicando que el señor Presidente de la República tendrá el gusto de recibir a los señores Delegados e individuos del Primer Congreso Panamericano de Municipios y a sus esposas, mañana miércoles, día 16 de los corrientes, a las cinco y media de la tarde, en el Palacio Presidencial.

Para asistir al recibo, despojado de todo carácter protocolar, no se ha cursado invitación personal.

Los señores Congresistas asistirán en traje de calle y acreditarán su personalidad con la cédula de identificación que ha comenzado a repartirse en el día de hoy en la Oficina de Información, situada en el Hotel Nacional. La cédula de identificación se está enviando únicamente a los señores Congresistas extranjeros. Los cubanos deben recogerla en la Oficina de Información.

La entrada a Palacio será por la puerta principal que da a la Avenida de las Misiones.

Cable de enhorabuena

En la Oficina del Secretario General del Primer Congreso Panamericano de Municipios, se recibió hoy un cable del Senador Emile Vinck, Secretario General de la Unión Internacional de Ciudades y Organismos Locales, de Bruselas, dirigido al doctor Antonio Beruff Mendieta, Presidente del Primer Congreso Panamericano de Municipios, que dice:

(Traducción)

«Bruselas, noviembre 14, 1938.

Felicitaciones y mejores deseos por su éxito de la Unión Internacional de Ciudades y Organismos Locales Bruselas.

Vinck.»

La Exposición de Arquitectura

La Gran Exposición de Arquitectura y Urbanismo, uno de los actos señalados en el programa del Congreso Panamericano de Municipios, fué inaugurada esta tarde a la una en el Colegio Nacional de Arquitectos por el Alcalde de la Habana, doctor Beruff Mendieta, con la asistencia de numerosos delegados, arquitectos e ingenieros cubanos e hispanoamericanos.

Los Delegados fueron obsequiados con un ponche de honor en el propio Colegio de Arquitectos. La exposición fué dividida en tres secciones; una, correspondiente al Municipio de Habana; otra, a los Colegios Nacional y Provincial de Arquitectos, y otra, en la que los arquitectos e ingenieros mexicanos delegados al Congreso exhibieron las obras de urbanismo realizadas por ellos en Ciudad México.

La Sección Municipal

Llamó poderosamente la atención de los asistentes el salón del Departamento de Urbanismo del Municipio habanero, en el que se exhibieron los planos históricos de la ciudad de la Habana, algunos de los cuales datan de doscientos años; numerosos planos modernos de la ciudad; los planos del Hospital Municipal de Infancia; del Dispensario Municipal; Escuelas de Becados Municipal; Hospital de Maternidad y otros.

El Salón Mexicano

En el Salón Mexicano se destacaban las obras realizadas en Ciudad México por los ingenieros Contreras y Obregón, así como numerosos proyectos de ensanche de calles y avenidas, una de las cuales, Chapultepec, tendrá un ancho de sesenta metros aproximadamente.

Salón de Arquitectos

En el salón de los Colegios Provincial y Nacional de Arquitectos se observaban las obras realizadas por el Negociado de Calles y Parques y de Construcciones de Obras Públicas, sobresaliendo entre ellas los proyectos para el Palacio de Justicia de Oriente y el de la Habana, varios edificios de la Universidad, el proyecto de edificio para el Hospital Antituberculoso de Topes de Collantes y otros.

Asistentes

Entre las personas que asistieron a la apertura se encontraban el licenciado Reyes Spíndola, Ministro de México en Cuba; el señor Enrique Collado, Presidente del Colegio Nacional de Arquitectos; el señor José G. Dudefaix, Presidente del Colegio Provincial; los ingenieros Francisco Gutiérrez Prada, Horacio Navarrete, José A. Bens, René Campé, Evelio Govantes, el Presidente de la Segunda Comisión del Congreso y delegado del Ecuador, señor Romero Menéndez, delegado del Congreso por el Ayuntamiento de Santiago gde Cuba; el doctor Francisco Castillo, Delegado del Municipio de Regla; todos los delegados de la Argentina, los delegados mexicanos, ingeniero Contreras, ingenieros Carlos Obregón y Francisco Franklin, los arquitectos Echevarría, Pedro Guerra, José Caminero, Urrutia y numerosos delegados al Congreso; el señor Gutiérrez Macún, Secretario del Alcalde, los periodistas Félix Curi, de «Avance»; Octavio de la Suarée, del DIARIO, y otros.

El programa para hoy

El programa a desenvolver por los congresistas hoy es el siguiente:

9 a. m.—Continuación del trabajo de las comisiones.

12 m.—Inauguración de la Exposición de Arte Moderno.

3 p. m.—Sesión plenaria especial sobre problemas sociales. Discursos por:

El doctor Joaquín Ochotorena, Secretario de Gobernación de la República de Cuba.

El Honorable Harold Ickes, Secretario del Interior del Gobierno de los Estados Unidos, sobre «Métodos Municipales de Auxilio a los desocupados por medio de las obras públicas».

El Honorable Frank Bane, Funcionario Ejecutivo de la Junta de Seguridad Social, sobre este mismo aspecto de gobierno.

5.30.—Recepción en el Palacio Presidencial.

Como se ve, se espera que la figura prominente del Congreso, mister Ickes, llegue en las primeras horas de la mañana de hoy a tiempo para preparar su discurso y asistir a la Asamblea.

Banquete a los congresistas arquitectos

En los salones del Vedado Tennis Club, a la una de la tarde, se efectuó ayer un almuerzo en honor de los congresistas arquitectos extranjeros venidos a la Habana con motivo de la magna asamblea municipal.

Ofrecía el acto, que fué brillante, el Colegio Nacional de Arquitectos, habiendo pronunciado su presidente, ingeniero Enrique Cayado, un magnífico discurso de confraternidad americana.

Primera Comisión

Presidente, señor Louis Brownlow; Consejero Técnico, doctor Lancís, Secretario, doctor Eugenio Florit. Asunto: Cuestiones de interés general y cooperación intermunicipal.

Siendo las 9.30 de la mañana, el señor Presidente declara abierta la sesión, actuando como Secretario el doctor Florit.

El Presidente, después de presentar a la Comisión a los señores Consejeros Técnicos, Secretario y el intérprete Alberto Meneses, explica que por no estar en la Habana el doctor Clarence A. Dystra, ponente del tema número 1, «Factores destacados de la evolución social y economía de la vida urbana en los países de América», se ha encargado al doctor Albert Lepawski, de la delegación norteamericana, para presentar una recopilación de los trabajos del doctor Dystra.

El doctor Lepawski a continuación hace un resumen de la ponencia explicando algunos detalles interesantes de la misma y termina solicitando preguntas o comentarios sobre ella, en los que intervienen el señor Hoan y el Presidente de la Comisión, que se refiere al rápido crecimiento de las ciudades como la Habana y el Distrito de Columbia de los Estados Unidos, señalando la importancia del automóvil en dicho desarrollo.

La Comisión se dió por enterada del informe del señor Dystra y el señor Presidente expone que ha llegado el turno a la ponencia del señor Rafael Brouard, Alcalde Municipal de Port-au-Prince, concediéndole la palabra.

El señor Brouard hace una síntesis de su ponencia, de la que la Comisión se dió por enterada, después de haberse preguntado por el Presidente si alguno de los señores delegados deseaba hacer alguna pregunta sobre la misma.

Al pasar al tema anexo, presentado por el señor Ricaldoni, del Instituto de Urbanismo de Montevideo, el señor Presidente expuso que como en la ponencia se llega a conclusiones que tienen relación al tema 32 del programa, proponía a la Comisión el estudio de éstas en el momento de discutir dicho tema 32.

El señor Jaime J. Font, de Buenos Aires, pide la palabra para explicar que como el señor Nelson no ha concurrido al Congreso y como, además, la ponencia no se relaciona con el mismo, sino que es un trabajo de carácter histórico, no corresponde su estudio a esta Comisión ni a ninguna de este Congreso; acordándose por indicación del señor Presidente que sea recibido a título informativo.

Pide la palabra el señor Rubén Darío Morales, delegado estudiantil de la Universidad de Guayaquil, para sugerir que se traten de una vez todos los proyectos que tengan relación con la cooperación intermunicipal antes de la sesión plenaria de esta tarde. Pero habiéndose aclarado por el Presidente que la ponencia de hoy no ha de tratar sobre los métodos de organización intermunicipal, el señor Morales queda conforme, después de haber intervenido en la aclaración el señor Alfonso Blanco, delegado del Municipio de San Luis, Oriente, Cuba.

El Presidente llama la atención a la Comisión en cuanto a la ponencia del doctor Roberto Mac Lean, de la Universidad de San Marcos, Lima, Perú, debe ser pasada al estudio de la segunda comisión, por cuanto contiene conclusiones que se refieren a la organización de los Municipios, aprobándose por la Comisión la sugerencia del señor Presidente.

Acto seguido, la Presidencia concedió la palabra al señor Daniel W. Hoan, Alcalde de Milwaukee, autor de la ponencia 30 del programa. El señor Hoan expone sucintamente el contenido de su trabajo y después de terminar, el señor Muello, Delegado de Buenos Aires, solicita una aclarición que es atendida por el señor Hoan.

El delegado señor Venegas pide la palabra para decir que, como en el trabajo del delegado Hoan no se llega a conclusiones sino que es puramente informativo, la comisión debe darde por enterada y tenerlo en cuenta al estudiarse el tema 32.

En esta sesión se trató de la solidaridad de la Asamblea con la independencia de Puerto Rico, pero no se llegó a un acuerdo a pesar de los deseos del delegado José Luciano Franco.

Sección de taquígrafos que actúa en el Congreso

Jefe de los taquígrafos es el estimado compañero en la prensa Emilio Bonich, jefe del cuerpo de taquígrafos del Senado de la República.

Taquígrafos en castellano: Fernando Hiraldez, Guillermo Cacho Negrete, Manuel Acebo, Herminio Fuentes, Alberto Soto, José Domínguez, Heriberto Cerdá, Alfredo Hernández D-Cerice, Tomás Gassó, Pedro Manuel Gil.

Taquígrafos en inglés: Roberto Rives, mistress Allen, Evelio de los Ríos, Jack Long.

Este cuerpo taquigráfico está rindiendo una labor extraordinaria, haciendo merecido elogios de todos los delegados extranjeros.

Una moción de José Caminero

Nuestro compañero de redacción, señor José Caminero, que figura en el Congreso de Municipios como Delegado por el Ayuntamiento de Juan G. Gómez (Sabanilla del Encomendador) ha presentado la siguiente moción, secundado por nuestro también compañero Gustavo E. Urrutia, Delegado por el Instituto Nacional de Previsión y Reformas Sociales.

«Los Delegados que suscriben, José Caminero Ruiz, ingeniero civil, Delegado por el Municipio de Juan Gualberto Gómez, y Gustavo E. Urrutia, arquitecto y Delegado por el Instituto Nacional de Previsión y Reformas Sociales, tienen el honor de someter a la consideración del Primer Congreso Panamericano de Municipios la siguiente

Moción

Que los Municipios adopten como principio, teniendo en cuenta las nuevas orientaciones y normas de Justicia social y con vistas al mejoramiento del procomún y la mejor distribución de la riqueza:

No dar empleo retribuído a personas, profesionales o no, que disfruten de una renta mayor de $2.400.00 anuales y que cooperen en escala panamericana a que este principio sea igualmente adoptado por las administraciones provinciales y estatales de las distintas naciones de América.

NO NECESITARAN PROVEERSE DE PATENTE SANITARIA LOS BUQUES QUE NAVEGAN CON REGULARIDAD ENTRE KEY WEST Y LA HABANA

Once días *puede recibir* **Gratis**

DIARIO DE LA MARINA

si se hace ***suscriptor antes del día 20***

A partir de ese día lo tendrá en su domicilio libre de costo alguno todos los días que restan del mes.

Suscríbase

por los teléfonos:

M-7911, M-7912 y M-7913,

de nuestra Administración, para disfrutar de ese beneficio que le ofrece el mejor y más completo periódico que se edita en Cuba y lo tendrá antes de las siete de la mañana en su domicilio.

Las suscripciones en Provincias pueden solicitarse directamente, o por medio de nuestros Agentes.

El Embajador Dr. Martínez Fraga irá a Lima de delegado

Por decreto presidencial se le incluye en la misión cubana a la Conferencia

El Secretario de Estado, doctor Juan J. Remos, informó a los periodistas, ayer, que el señor Presidente de la República acababa de firmar un Decreto por el cual se amplía la Delegación cubana a la Octava Conferencia Panamericana, con la designación del doctor Pedro Martínez Fraga, Embajador de nuestra República en Washington, como delegado.

Embarcará el lunes próximo hacia Lima el doctor Remos

El Secretario de Estado, doctor Juan J. Remos, Presidente de la Legación Cubana a la VIII Conferencia Panamericana, embarcará hacia Lima el lunes próximo, a las diez de la noche, en el vapor «Sixaola».

El doctor Remos irá acompañado de su distinguida esposa.

En el propio barco tomarán pasaje también varios miembros de la expresada Delegación.

Homenaje del Club Rotario de México a las Antillas

En la Oficina Panamericana de la Secretaría de Estado se ha recibido un radiograma de nuestro Embajador en México, doctor José Manuel Carbonell, en el que comunica haber asistido a un banquete de más de trescientos comensales que el Club Rotario de México ofreció en homenaje a las Antillas. En nombre de Cuba habló el Embajador Carbonell.

Primer Congreso de Ingeniería rural

El doctor José Manuel Carbonell, Embajador de Cuba en México, ha informado a la Oficina Panamericana de la Secretaría de Estado, que el Primer Congreso de Ingeniería Rural se reunirá en la ciudad de Pachuca, Estado de Hidalgo, México, del 9 al 14 de enero de 1939. La Convocatoria fué lanzada por el Comité Central Ejecutivo de la Conferencia Nacional Campesina Mexicana.

Congreso Nacional Mexicano de Trabajadores Locales y Municipales al servicio del Estado

El Primer Congreso Nacional Mexicano de Trabajadores Locales y Municipales al servicio del Estado, se reunirá en la ciudad de Morelia, Michoacán, durante los días 20 al 23 del corriente mes, según ha informado a la Oficina Panamericana de la Secretaría de Estado el doctor José Manuel Carbonell, Embajador de Cuba en México.

LO COMUNICA OFICIALMENTE A SANIDAD EL MEDICO JEFE DE LA ESTACION CUARENTENARIA

El Alcalde de Caibarién no cuenta con recursos para dietas de leprosos en el «San Lázaro». Leche de vaca impropia es lo que consume Palmira. Acuerdos de la Junta de Sanidad

El Secretario de Sanidad y Beneficencia, doctor Costales Latatú, ha recibido una comunicación del Cónsul de Cuba en Key West, Estados Unidos de Norte América, en la que trascribe otra del Médico encargado de la Estación de Cuarentenas del Cayo en la que le informa que no exige Patente Sanitaria para los buques que operan exclusivamente desde la Florida al Sur de los 28 grados de Latitud Norte, en cuya zona se encuentra el Puerto de la Habana.

Trasladado el anterior escrito al doctor Hugo Roberts, Jefe del Servicio de Cuarentenas de Cuba, éste ha contestado a la superioridad en el sentido de que tenía conocimiento de la resolución tomada por las autoridades cuarentenarias de Cayo Hueso.

Así, pues, según se desprende de lo consignado por el Médico de la Estación Cuarentenaria de Cayo Hueso, los buques que hacen el tráfico exclusivamente entre aquel puerto y la Habana no necesitan proveerse de Patente Sanitaria Consular como los procedentes de otros puertos estadounidenses o cubanos.

El Alcalde Municipal de Caibarién ha comunicado a la superioridad sanitaria carecer en su presupuesto de consignación alguna para dietas de los enfermos de lepra residentes del término que sea necesario recluir en el leprosorio de San Lázaro, aunque sí puede costeas el traslado de los pacientes por ferrocarril.

Agrega el informante que debido a la existencia en la ciudad de varios atacados de lepra los restantes vecinos se encuentran alarmados, esperando ser complacido en cuanto al ingreso de aquéllos en el Rincón.

Se dará traslado a este escrito al coronel Despaigne, Patrono-Gubernativo de San Lázaro para que resuelva en definitiva.

Leche de vaca impropia en Palmira

El doctor Francisco Cabrera, Inspector Provincial de Leche, en escrito dirigido al doctor José M. Peña, director de Sanidad, le da cuenta del resultado—nada satisfactorio por cierto—de la visita de inspección girada recientemente a las vaquerías establecidas en el término municipal de Palmira.

Entre el gran número de infracciones del vigente Reglamento de Leche que pudo comprobar el informante figuran las siguientes: que la mayor parte de la leche que se expende al público, se detalla al menudeo y se conduce en botijas, realizándose el ordeño a la intemperie; ninguna vaquería cuenta con los servicios de veterinarios; la leche se vende a lomo de animal, en botijas como dejamos expuesto, que no son lavadas periódicamente; las vaquerías carecen de Licencia por haberlas denegado el Jefe Local de Sanidad y finalmente, que con vista de análisis practicados, tuvo que arrojar 304 litros de leche.

Con la urgencia que el caso requiere el Director de Sanidad ha trasladado el informe del doctor Cabrera al doctor Pérez Boudet, comisionado Nacional de la Leche para que dicte las medidas pertinentes.

No hubo tal intoxicación

El Jefe de Sanidad de Sancti Spíritus, en comunicación dirigida al Director del ramo, aclara los rumores circulados últimamente referentes al fallecimiento de una niña a consecuencia de haber comido un bombón que estaba en mal estado.

Dice dicho funcionario que la menor Juana Borge Rodríguez, vecina de Martí, 139, según certificado de defunción expedido por el doctor Heriberto Hernández, falleció a consecuencia de un ataque epiléptico (los que padecía) dando la casualidad que cuando fué presa del ataque que le privó de la vida, acababa de introducirse en la boca un bombón, el que fué extraído, intacto, de la boca por el propio doctor Hernández.

Acuerdos de la Junta de Sanidad

Durante su sesión de ayer la Junta Nacional de Sanidad, bajo la presidencia del doctor Peña y actuando de secretario el doctor Evelio Luis Barrena, aprobó los siguientes informes: Proyecto de fábrica de embutidos en el poblado de Guáimaro, del señor F. Díaz Rodríguez,; proyecto de matadero en el barrio de Maffo, en Jiguaní; a instancias del Alcalde Municipal del término; escrito del señor Victorino González Borroto solicitando autorización para la elaboración de una aleacion para las bases de las dentaduras de inferior calidad; proyecto de matadero en el Central Providencia, ubicado en Güines, de la Compañía Azucarera de Güines S. A. y proyecto de fábrica de vinos en Villa Antoniette, entre los kilómetros 19 y 20 de la carretera central a Pinar del Río.

Fué denegada una solicitud de Licencia Sanitaria para una quinta planta en el edificio de nueva construcción situado en Galiano y Zanja, propiedad de la señora Josefina Cancela. La Junta ha denegado la licencia, pero el quinto piso en cuestión se encuentra ya construído tocando ahora a la Dirección de Sanidad, de acuerdo con el Secretario del ramo, resolver este nuevo problema que se confronta referente a las Ordenanzas Sanitarias en cuanto a construcciones se refiere.

Acto seguido la Junta quedó enterada de la designación hecha por el Secretario de Sanidad del doctor Horacio Abascal y del Ingeniero J. A. Cosculluela para que ostenten la representación del Departamento en el Congreso Panamericano de Municipios que se está celebrando actualmente en esta capital.

Y acordó pasar a Ponencias, los siguientes asuntos:

Una solicitud de la Compañía Nacional de Alimentos para importación de leche en polvo, marcas Nsotógeno, Eledón y Lepargón; utilización de basuras como relleno en Cayo Cruz, bahía de la Habana, que lleva a cabo la Secretaría de Obras Públicas; escrito del señor Oscar Alfonso Farra, interesando licencia para expendio de carnes de cerdos en vitrinas; proyecto de reconstrucción del matadero de Camino Real del Caney, en el Municipio de Manguito, Matanzas, a instancia del Alcalde Municipal; y finalmente, un proyecto de Clínica Quirúrgica en Avenida de la Independencia y Recreo, Cienfuegos a instancias de los doctores Felipe G. Posada y Manuel L. Díaz.

Perros atacados de rabia

El doctor Manuel García Hernández, Director del Laboratorio Nacional, en comunicación dirigida al Jefe local de Sanidad de la Habana, informa que previos nálisis prcticados al efecto, ha podido comprobar que los perros que lesionaron en días pasados a Francisco Pardo Morejón de 17 número 704, Vedado y a Eustaquio Estévez Martín, de San Lázaro 125 en la Habana, murieron a consecuencia de rabia, por lo que aquellos individuos deben ser sometidos, inmediatamente al tratamiento antirrábico indicado en estos casos.

Nuevo Jefe local

Por vía telegráfica ha informado el doctor Pedro Borrás Falcón, haber tomado posesión de la Jefatura Local de Sanidad de Consolación del Norte, nombrado recientemente, en sustitución del doctor Olegario Blanes.

EL CUERPO DIPLOMATICO OFRECERA UN BANQUETE AL DR. JUAN J. REMOS

El Cuerpo Diplomático en pleno ofrecerá un banquete al Secretario de Estado, doctor Juan J. Remos, en la noche del próximo domingo, día veinte, en el Country Club, con motivo de su designación como Presidente de la Delegación cubana que asistirá a la VIII Conferencia Panamericana de Lima y de su próximo viaje a dicha capital.

El Decano del Cuerpo Diplomático, S. E. Monseñor Jorge Caruana, visitó ayer al doctor Remos en su despacho de la Cancillería, para participarle del indicado propósito del Cuerpo Diplomático. El doctor Remos agradeció con sentidas palabras la invitación hecha.

Monseñor Caruana fué atendido durante su visita a la Cancillería por el Jefe del Despacho Privado del Secretario de Estado, Ministro Gustavo Enrique Mustelier y por el Introductor de Embajadores, comandante Luis Rodolfo Miranda.

CITASE PARA EL VIERNES VENIDERO A TODOS LOS EX-EMPLEADOS DE BANCOS

Con objeto de dejar constituída definitivamente la Federación de ex Empleados de Bancos de Cuba, el próximo viernes, 18 del actual, a las ocho y media de la noche y en el local del Sindicato de Empleados de Plantas Eléctricas (Egido No. 2, altos, entre Monte y Dragones), se efectuará una importante asamblea.

La comisión designada al efecto, en la última reunión de los ex empleados del Royal Bank of Canada, ruega encarecidamente a todos sus compañeros la puntual asistencia a esa sesión, en la cual se habrá de designar la Directiva provisional de la Federación y se dará a conocer el programa con los puntos básicos sobre la orientación a seguir por dicha organización.

Acabe Con El Dolor De Espaldas En Tres Horas

Si sufre Usted de dolores terriblemente agudos o de dolores constantes aún cuando no muy agudos en la espalda o costados debe saber que no podrá librarse de ellos con medicinas ordinarias porque Usted debe de matar los gérmenes en sus riñones. Otros síntomas de Desórdenes en los Riñones y la Vejiga son: **Orina Escasa, Micciones frecuentes y Dolorosas, Levantadas Nocturnas, Dolores en las Piernas, Lumbago, Nerviosidad, Jaquecas, Mareos, Ojeras Muy Pronunciadas, Reumatismo, Falta de Apetito, Pérdida de la Energía, Hinchazón de los Tobillos,** etc. **Cystex**, al remover la causa de estos trastornos acaba con ellos. Comienza a actuar en su beneficio en 24 Horas y termina con los trastornos en 8 Días. Pida **Cystex** en cualquier farmacia. Le garantizamos que hará que se sienta bien o le devolveremos su dinero. Pídalo hoy mismo. Nuestra garantía lo protege.

..Cystex..

Para los Riñones, Reumatismo, Vejiga

DIARIO DE LA MARINA

(S. A.)
FUNDADO EN 1832.
Dirigido hasta 1919 por D. Nicolás Rivero y Muñiz
DIRECTOR: JOSE I. RIVERO
ADMINISTRADOR: D. CELSO GONZALEZ
Domicilio Social: PASEO DE MARTI, número 103
Joshua B. Powers, Ins. 220 East. 42nd. St. New York City

Editado por la Cía. DIARIO DE LA MARINA. (S. A.), cuyo programa consiste en la defensa de los intereses generales y permanentes de la Nación cubana, de los especiales de la Colonia Española establecida en la misma y de la unión y armonía entre los diversos elementos que conviven en el país. Art. 1o. de los Estatutos.

TELEFONOS DEL DIARIO

Dirección	M-2095
Administración	M-7911
Suscripciones	M-7911
Quejas	M-7911
Clasificados	M-7915
Jefe Redacción	M-1287
Redacción	M-7913
Sports	M-7912
Ag. Guanabacoa	XO-1584

PRECIOS DE SUSCRIPCION

	Territorio Nacional	Extranjero	Países Fuera del Convenio Postal
Año	$ 13.50	$ 17.00	$ 20.00
Semestre	7.00	9.00	11.00
Trimestre	3.75	5.00	6.00
Mes	1.30	—	—
Dominical Semestre	—	5.00	7.00

EDITORIAL

La inmigración de indeseables y la crisis del trabajo

Según se publicó y oportunamente lo comentamos, el Ejecutivo tiene el propósito de recomendar al Congreso que establezca determinadas modificaciones en la Ley de Inmigración.

Evidentemente hay que adaptarla a las circunstancias para evitar al país males de incalculable importancia y transcendencia; mejor dicho, para impedir que siga sufriéndolos, pues existen desde hace tiempo.

Prescindiendo del peligro que supone la incorporación a la vida nacional de elementos indeseables por sus ideas políticas y sociales—si de eso puede prescindirse—, es de todo punto necesario racionalizar la inmigración, o sujetarla a una reducción franca de carácter cualitativo, porque hay ya demasiados desocupados y no conviene, por obvias razones, que aumente el número de los mismos.

Si por el incontenido incremento del desempleo se promulgó la inhumana ley de nacionalización del trabajo y se dispuso la repatriación en masa de los braceros antillanos—que vinieron llamados y sin cuya ayuda no hubiera sido posible el rápido desarrollo alcanzado por la producción azucarera durante la gran guerra—, resulta un contrasentido que continúe permitiéndose despreocupadamente la entrada de inmigrantes, no ya en lo absoluto innecesarios, sino perjudiciales en más de un sentido.

Lo son porque, salvo excepciones, vinieron y vienen a ejercer el comercio u oficios en los que ya había plétora. Y el perjuicio que causan está en que, habituados a sufrir privaciones o imponiéndoselas como medio de abrirse paso, les es dable competir ventajosamente con los comerciantes, artesanos y con cuantos entra en sus cálculos ir desplazando; lo está también en que, por eso y otras cosas, constituyen uno de los factores determinantes de la declinación de nuestra vida económica y social, cuyo inicio coincidió con el de la concurrencia de los aludidos inmigrantes después de la terminación de la gran guerra.

Por otra parte, han hecho y siguen haciendo cada vez más difícil la solución de nuestro problema étnico, seguramente tenido en cuenta al decidirse la repatriación de los braceros antillanos, y acaso esto, conjuntamente con lo más arriba enunciado, haya sido causa de que el Ejecutivo, con muy buen criterio, exteriorizase la idea de obligar a salir del país otros contingentes de inmigrantes, refiriéndose probablemente a éstos, pues, por obvios motivos, son tanto o más indeseables que los de aquella procedencia y, en cambio, no tiene en su favor el haber contribuído en épocas pasadas, ni estar contribuyendo en la actual, al desarrollo económico de la Nación, con sus brazos.

La infiltración de esos elementos en el comercio y otras actividades ha tenido fatales consecuencias para el país, y las tendrá mucho mayores si, atendiendo a lo someramente expuesto, no se adoptan medidas. El comercio, en su casi totalidad, como gran parte de la antigua riqueza, estaba en manos de españoles, quienes creaban aquí familia, y así, por herencia, iba pasando a manos de cubanos. Esto no ocurre ni ocurrirá con los elementos a que nos referimos, porque empiezan por venir casados o por casarse con compatriotas suyas, usan en el hogar y entre sí su idioma, conservan sus costumbres, viven aislados y sólo se ponen en contacto con los cubanos y demás componentes de nuestra población, nada más que para aquello que conviene a su interés, aunque mirando a su conveniencia se nacionalicen.

Sobran motivos para considerar inaplazable la reforma de la Ley de Inmigración en el sentido indicado, como lo han hecho otros países, el primero los Estados Unidos, donde hay establecido el sistema de cuotas y para conceder entrada a inmigrantes se les exige demostrar que no han de constituir un peligro. Imitemos en esto a Méjico, y no, como quisieran nuestros radicales más o menos extremistas, en lo de las confiscaciones de propiedades sin la justa indemnización correspondiente y en otras cosas por el estilo. Porque también allí la inmigración está duramente restringida, como más o menos lo está en todas partes por efecto de la necesidad de evitar el aumento del desempleo o la propagación de males político-sociales.

Este es, sin duda, uno de los asuntos que con más urgencia debe acometer el Gobierno, teniendo en cuenta que nos hallamos amenazados de que al terminar la lucha en España, vengan indeseables por millares a aumentar el número de los que ya tenemos en casa y padecemos. Aunque sólo sea mirando a eso, se impone la adopción de inteligentes medidas encaminadas a evitar que pueda suceder.

Epistolario de OTEYZA

Sr. Walt Disney.
Hollywood.

Muy señor mío:

Le dirijo esta carta con motivo de la demanda que ha presentado contra usted, en su calidad de autor de la película «Blanca Nieves y los siete enanitos», la Thornton W. Allen Company, editora de las composiciones del maestro Wadsworth Doster, exigiéndole, además de una cuantiosa suma por daños y perjuicios, que retire de dicha producción cinematográfica el canto «Some day my prince», cuya música está copiada de cierta «Old Eli march», escrita hace varios años para que la entonasen los alumnos de la Universidad de Yale, los cuales no la entonaron nunca, dando con ello una muestra de buen gusto muy de alabar.

Porque la tal musiquilla es de lo más ramplona, dicho sea con perdón de ustedes, el que la hizo creyendo que hacía una maravilla y el que la plagió creyendo que un tesoro plagiaba. No; no trato de ofender al maestro Doster ni a usted siquiera, sino de emitir un juicio imparcial desde el punto de vista artístico del pleito, como antecedente para el que desde el punto de vista jurídico ha de emitirse. Desde este segundo punto yo no osaré mirar, pues para eso están los tribunales competentes que han de ver y de fallar la causa a la demanda correspondiente.

Aparte de que la sentencia que en ella recaiga me tiene sin cuidado. Para mí, que el dinero reclamado como indemnización quede en el bolsillo de usted o pase a la caja de la Compañía Thornton W. Allen es igual, puesto que en ninguno de ambos casos ha de lucrarme. Y el que se retire o se deje de retirar de la película ese disputado soniquete, como yo salí de ver «Blanca Nieves y los siete enanitos» jurándome que no volvería nunca a verla... De la demanda en cuestión no me ocuparía si no fuese porque me ha inspirado una curiosidad.

Se trata de que me diga usted qué hay de suyo en sus películas Porque respecto a la que nos ocupa, el asunto está tomado de un famoso cuento infantil y si está tomada la música que ameniza el asunto también... Resultará que la película es tan de usted como era de Francisco Camprodón aquella obra que dedicó a la duquesa de Amalfi.

Vea usted a lo que me refiero. Camprodón tradujo del francés un original escénico y encargó a Narciso Serra que lo versificara. Después estrenó la obra con su firma, y hasta dedicó un ejemplar a la aristocrática y culta dama citada. Pero ocurrió que Serra, en una visita que hizo al palacio ducal, encontró el ejemplar, leyó la dedicatoria y escribió debajo:

«Si la comedia es francesa
y los versos míos son,
¿qué dedica Camprodón
a la señora duquesa?»

Hacerle una pregunta análoga es el objeto de la carta presente. ¿Qué ofrece usted, señor Walt Disney, al público cinematográfico con la película «Blanca Nieves y los siete enanitos»? No ofrece nada que suyo sea, y, sin embargo, cobra mucho ¡por derechos de autor!

Buen negocio realiza usted. No obstante, le advierto que puede mejorarlo. Pues hubo un vendedor de escobas que se preciaba de ganar más que ningún otro. Pero dió con cierto competidor, el cual aseguróle que ganaba más que él. «Eso es imposible—dijo el primero—, porque yo robo los palos y las palmas con que hago las escobas». A lo que replicó el segundo: «Yo robo las escobas hechas».

Con lo aficionado que es usted a tomar las ideas ajenas, supongo que se apoderará de ésta sin que se la ofrezca. No me molesto en ofrecérsela, pues, y espero que, de todos modos, la próxima película suya (!) hecha la habrá robado usted. Por lo que le felicito desde ahora, al quedar de usted atento s. s. q. e. s. m.

Luis DE OTEYZA

La Habana, 16 de noviembre de 1938.

FECHAS Y ANIVERSARIOS
NOVIEMBRE 16

—En 1272 murió Enrique III, Rey de Inglaterra. Era hijo primogénito de Juan sin Tierra y de Isabel de Angulema, y había nacido en Winchester el 1 de octubre de 1207.

OPTIMISMO *Por Roseñada*

—Oye, Crisanto: yo creo que lo mejor que haces es ir a ver si encuentras un chalet en el Vedado, para mudarnos ahora cuando mejore la situación...

CRONICA LITERARIA

A los 56 años de edad, Geraldina Farrar, famosa soprano dramática que durante cuatro lustros reinó soberana en los círculos operáticos de América y Europa, acaba de dar a la publicidad la pintoresca historia de su vida espectacular y bella en una autobiografía titulada «Such Sweet Compulsion» (Editorial Greystone Press», Nueva York). El libro tiene, además, el doble interés de haber sido escrito en colaboración con su inteligente madre, a la que Geraldine se considera «psíquicamente ligada» y reconoce como la creadora de su personlaidad artística.

«Mi carrera —dice— no fué mía, sino de mi mamá. La Farrar del Teatro Metropolitano de la Opera fué hechura de ella, que lo poseía todo, excepto mis cuerdas vocales. Yo empecé a ser yo en el 1922. La persona que véis ahora es la verdadera Geraldina».

Nativa de la aldea de Melrose, en el estado de Massachussetts, donde nació el 28 de febrero de 1882, la muchacha que más tarde había de ser la sensación musical de la época y el centro de atracción en la corte del Kaiser Guillermo II de Alemania, despuntó desde temprana edad en las artes del teatro. Su madre, Henrieta Barnés, había tenido también ambiciones musicales que quedaron frustradas con motivo de su matrimonio con Sidney Farrar, célebre jugador de pelota que hacía la primera base del equipo Filadelfia y gozaba de reputación nacional como atleta en las horas del día en que se dedicaba al canto.

GERALDINA SUBYUGO AL KAISER Y DICEN QUE TAMBIEN AL PRINCIPE HEREDERO

De aquella humilde aldea norteamericana, esta chiquilla iluminada y traviesa había de pasar a la corte más refinada de la Europa monárquica de principios de siglo. Apenas conoció al tenor Jean de Reszke, ídolo del público yanqui, se decidió resueltamente por la ópera. Hizo que le extrajeran las amígdalas, tomó prestados 500 dólares, y se marchó a Nueva York a consultarle a Melba, entonces en el apogeo de su prestigio lírico. La gran cantante le dijo: «Serás famosa», y cuando Nordica la hubo visto y escuchado, no pudo menos que ofrecerle presentarla a la «gente bien» de Berlín si algún día se llegaba hasta aquella capital.

En Berlín comenzaba a surgir entonces la atrayente figura del Kronprinz, precisamente en la época en que la Farrar y su mamá tomaban prestados otros 30.000 dólares y se marchaban a París por consejo de Melba, a probar fortuna. Al llegar a la capital francesa, se acomodaron en el barrio latino y empezaron a hacer gestiones para relacionarse con un buen maestro de canto. Pero Geraldina tenía una caligrafía horrorosa e ininteligible, así que pasaron muchos meses antes de que recibiera contestación a sus cartas de la conocida profesora berlinesa Lilli Lehmann.

Rápidamente, hizo contactos provechosos entre la aristocracia germana. Sus amigos los von Raths la presentaron en los círculos operáticos, e invitaron al conde von Hochberg a oirla cantar en un té. Tan pronto la escuchó, von Hochberg le dijo que aprendiera el «Sueño de Elsa» en alemán y se preparara para cantarlo dentro de diez días. Aunque no sabía una palabra del idioma, se procuró los servicios de un tutor y logró dominar la letra en tan breve plazo. El resultado fué que el Conde la contrató para debutar en la ópera real el 15 de octubre de 1901.

Al terminarse la función de gala, pasó a saludarla el Príncipe heredero. Era un joven guapo, de modales finísimos, que poseía la cultura acabada de los Hohenzollern Farrar sintió el corazón saltándosele del pecho, y todavía recuerda los deliciosos paseos con él en el carruaje imperial por el Portal de Brandenburg. «La Alemania imperial del 1900 era un país de magnificencias —dice—; la elegancia de la vida cortesana, el apuesto Príncipe, todo era color de rosa».

El Kaiser Guillermo, a quien consideraba «el monarca más fascinador del mundo», le dió el título de «Kammersaengerin», con que se le reconocía como artista de cámara a perpetuidad para los miembros de la casa real de Prusia. Los rumores escandalosos decían que sus éxitos artísticos se debían a la influencia de que gozaba en el palacio. Su padre Sidney se vió en la necesidad de pegarle a un periodista que publicó la información de que Geraldine se pasaba todo el tiempo a bordo del yate imperial, disfrazada de mozo de cubierta. El Club Americano de Berlín aprobó una resolución en defensa de la castidad de tan extraordinaria compatriota.

«El Príncipe Heredero —escribe ella en su autobiografía—estuvo y todavía está loco por mí. La última vez que nos vimos me dijo que le agradaba mi cabello blanco. Me veía distinta, pero en cierto modo la misma de siempre. Tenemos igual edad El es muy fino, muy encantador, pero mamá se sentía profundamente mortificada en los viejos tiempos en que se rumoraban los amores entre nosotros dos».

En uno de los capítulos del libro escritos por la madre, ésta admite que le dolían «los rumores de intrigas palaciegsa circulados por las divas del país, un poco maduras de edad» y añade que a Geraldine, en cambio, no la afectaban nada, pues le parecían «dulces idilios» y un buen material utilizable «para fines de publicidad».

Al casarse el Kronprinz, continuaron siendo buenos amigos. Después de la Guerra Mundial, el segundo hijo de éste, el Príncipe Luis Fernando, le hizo una visita a la Farrar en su retiro de Ridgefield, en los Estados Unidos. De las atenciones del Kronprinz la madre escribe: «...si hubo apretones de mano, nadie adelanta nada con saberlo». Pero al público le interesaba eso tanto antes como ahora; al arribar la cantante de Alemania, los repórters de New York la agobiaron a preguntas, indagando los motivos de la supuesta ruptura con el Príncipe y si el espléndido collar de perlas que lucía era regalo de él.

CAUSO SENSACION EN NUEVA YORK AL DEBUTAR EN 1906

Su presentación en la ópera newyorquina el 26 de noviembre de 1906 fué una ocasión de regocijos y anatemas. Los periódicos decían que había hecho una Juliette revolucionaria; que en la escena del Metropolitano no se habían presenciado episodios amorosos tan intensos desde los tiempos de la Calve. Geraldina Farrar se había convertido, de la noche a la mañana, en el furor de los Estados Unidos. Cantaba la cuarta escena de la ópera acostada, y con una originalidad de vampiresa inspirada en un ambiente de sensuales paganismos. Siguieron los triunfos a granel: la Margarita del Fausto de Gounod con que había debutado en Alemania; Violeta; Pagliacci; la hechicera Thais y la escandalosa Zazá.

La muchacha a quien Cosima Wagner, la viuda del compositor del Lohengrin, quería hacer cantar la Eva del «Die Meistersinger» en Bayreuth porque le parecía una «virgen auténtica», comenzaba a causar profundas aprensiones en la mente de los puritanos yanquis. Ella no se daba por aludida y seguía alarmando a los moralistas. Se aconsejaba con David Belasco, con Burton Holmes, con Clyde Fitch. Sus éxitos eran cada vez mayores. Después que cantó el «Cio-cio San», ya rivalizaba con Caruso como atracción de taquilla. Se peleó con Toscanini la primera vez que éste llegó a Nueva York con Gatti Casazza a hacerse cargo de la dirección del Metropolitano.

Traía el renombre y la fascinación de los centros del arte del Viejo Mundo y eso la dotaba de una aureola irresistible. Era un tipo de Monte Carlo, donde se había codeado de igual a igual con los elegidos del arte y la gente notable de la época: Caruso, Mata Hari, Lina Cavalieri, Otero, Liane de Pougy, Coquelin, Mary Garden, Isadora Duncan, Cleo de Merode, Gadski y Scotti. Con este último le atribuían un apasionado idilio. El público la veía como heroína del superescándalo: tan despojada de convencionalismos como Mary Garden, y tan atrevida como la Duncan en sus interpretaciones desnudas de la Quinta Sinfonía de Tchaikowski.

El 22 de abril de 1922 provocó un motín en la calle 39 y Broadway, a la salida del Metropolitano. Acababa de cerrar su carrera artística, cantando por última vez la ópera Zazá, la más audaz y original de su repertorio. Una multitud enorme rodeó el coliseo, lanzándole flores y enarbolando banderines. Entre los vítores entusiastas del pueblo, salió la Farrar, en hombros de dos apuestos admiradores.

Escasamente habían transcurrido dos años desde que estrenó la misma obra y con ello se ganó la enemistad furibunda de la prensa conservadora. Uno de los diarios decía que era «la encarnación vergonzosa de una mala mujer»...

ROMPIO UN CONTRATO DE 250 MIL DOLARES. CONQUISTO AL REY DE LOS AMANTES

En el 1915, Geraldine se presentó en Hollywood, ricamente ataviada en pieles de zorro, con sendos plumajes costosísimos y en un automóvil ultralujoso. Apenas llegó, comenzaron a sentir los magnates del cine los efectos de su genio. A Samuel Goldwwyn, destacado productor de películas, le rompió un contrato de $250.000. Hizo la «Carmen» silenciosa para el lienzo, pero mientras la trabajaba exigió que le tocaran música, como en todas las obras que filmó. Era la época en que Hollywood estaba dominada por Mary Pickford, Theda Bara, Clara Kimball Young, Mabel Normand, las hermanas Gish, Francis X. Bushman y Charlie Chaplin. Allí conoció al amante más apasionado de la pantalla y de la vida real, el actor Lou Tellegen, con quien se casó para su desdicha, en un tiempo en que creía que «la muchacha que desee sacudir al mundo tiene que caminar bien acompañada de una matrona y vigilada como una odalisca en un harén.»

Tellegen, de descendencia griega y holandesa, e hijo de un bailarín famoso que trabajaba junto a Sara Bernhardt, era de los que se casaba «para divorciarse». El marido sue se echó la Farrar no era tampoco muy amigo de la actividad ni de la puntualidad. Solía levantarse a la hora del almuerzo. El pobre tenorio acabó suicidándose con unas tijeras. Al ser informada del suceso, Geraldina les dijo a los periodista: «¿Por qué ha de interesarme esa noticia?». Ella lo despreciaba tanto que en su libro lo describe como un ser «ingrato, elegante, estúpido y con la percepción de un idiota».

LOS FRANCESES LA ODIABAN POR SU AMOR A ALEMANIA

La Farrar era una germanófila fanática en los tiempos de la Guerra Mundial. Decía que en Europa no había hombre de más calibre que el Kaiser Guillermo. El 12 de febrero de 1917 se negó a ponerse de pie en el Teatro Maxine Elliot de Nueva York mientras la orquesta tocaba el himno nacional de los Estados Unidos, y ésto le creó serias dificultades. Al año siguiente se declaraba americana neta y cantaba a favor de los empréstitos de la libertad. En Francia le profesaban un odio tremendo y prohibieron la exhibición de sus películas, acusándola de ser «el partido más feroz» de los Hohenzollern.

¿Por qué se retiró de la ópera y del Teatro Metropolitano? ¿Eran los 40 años de edad que había cumplido o la envidia que le procujo el inusitado éxito de la soprano vienesa María Jeritza? La rival escribe sobre Jeritza que fué elogiada en la «Tosca», más por el abandono vergonzoso de la escena en el piso que por sus facultades de cantante.

La historia de la Farrar es la de las suntuosidades europeas de principios de siglo; el reto de la elegancia, la pompa, el lujo y la fascinación; el encumbramiento de las divas de cuerpos esbeltos por encima de las voluminosas sopranos de la escuela italiana. Fué una cultivadora del paganismo, que aún hoy suspira pensando que ha debido «nacer hombre para gozar grandiosamente de la pasión de la vida». Está en el otoño, y es como una copa de champán al lado de una de vino. Todavía viste fastuosamente cuando va, todos los sábados de la temporada de ópera, a las matinées del Metropolitano. Al llegar al antiguo coliseo, las miradas de la aristocracia y de los miembros de la ópera se dirigen al centro de la cuarta fila de butacas. Allí está siempre Geraldina Farrar, la esplendorosa y única, luciendo su gran diamante de 30 quilates, que hace pensar en los gloriosos días de Berlín y los Hohenzollern.

1. Geraldina Farrar fotografiada con su esposo, Lou Tellegen, de quien dice en sus memorias que era «ingrato, estúpido y con la percepción de un idiota». 2. El Kron prinz con quien se le atribuyeron amores que ella no confirma ni desmiente. 2. Geraldina Farrar tal como está hoy día. 4. La famosa cantante con el retrato de su madre, a quien ella atribuye el mérito de sus triunfos.

A TRAVES DE LA VIDA

LADRONES DISTINGUIDOS

De todos los ladrones modernos, el más simpático es Raffles. Algunos prefieren a Arsenio Lupín, pero yo creo, con la mayoría, que a donde llegó Raffles no puede ningún otro otro disputarnos el placer de nuestro ladrón preferido.

En la larga serie de estos distinguidos personajes que han ilustrado la historia de cada país, España ha tenido sus celebridades que han casi obscurecido a Don Juan Tenorio, famoso ladrón de amor que era de todos, hombres y mujeres, envidiado y adorado en demasía.

Diego Corrientes, el bandido generoso y Juan Palomo, el jefe de los «Siete Niños de Ecija», como quien dice: «los siete infantes de Lara», y otros más, eran el encanto del pueblo, que no se cansaba de leer las hazañas de sus ídolos, dadas por «entregas» semanales, que era el modo como en el siglo XIX se difundía la literatura.

Todos aquellos estimables bandidos pasaron de moda y ya ni en el teatro ni en las novelas se trata de ellos. Hubo una evolución total en el concepto del robo y los salteadores de camino, perdieron el prestigio. El robo pasó a los salones, se entronizó entre la gente elegante y se hizo artístico y científico.

Para gozar de ello recomiendo que no falten a la representación de «Raffles», cuando la vean anunciada en cualquier cine, aunque no sea fashionable, porque en la pantalla todos trabajan con el mismo talento. Pero donde yo lo ví una de estas noches pasadas, fué en un cine elegante, en función de moda y donde había una concurrencia tan numerosa como distinguida. Pude, por lo tanto, apreciar que no había ninguna diferencia entre el ratero y sus espectadores, porque presentaba los mismos distinguidos modales, la misma corrección y estilo de las personas elegantes. Parecía un «Lord inglés», como decía una señora, sin que yo supiera que había lores de otras naciones. En suma, que la selecta concurrencia allí congregada, podía considerar á Raffles como a uno de los suyos. En toda la sala reinaba un ambiente de buen tono.

Fué una sorpresa para mí la perfección de aquella película, que conquistó, por su interés, la preferencia a otros asuntos de que quería tratar en este sitio. Así es que recomiendo que no la pierdan, porque es, a juicio de un distinguido marino del Yacht Club, una cosa perfecta, ya que su competencia en materia criminal no impide la que tiene como nauta y puede afirmar que es tan interesante Raffles como el «Chauffeur Apache».

Figúrense ustedes que este Raffles, ladrón del gran mundo, penetra ingeniosamente en la intimidad del hogar de cierto opulento conde. Se hace amar de la hija y la secuestra en unión de sus compañeros, obteniendo un buen rescate. Es descubierto por un sagaz inspector de Policía especie de Sherlock Holmes, que le prepara una celada para capturarlo. Aposta a sus agentes bajo una ventana con recomendación de caer encima de Raffles, que tratará de escaparse por allí y cubriéndolo con un manto lo introducirán en un automóvil que lo llevará directamente a la prisión.

Todo se combina de modo que el Raffles el que obliga al inspector a salir por la ventana y el policía es capturado por sus propios esbirros.

El entusiasmo que despierta el triunfo de Raffles raya en el delirio, y ni con Caruso ni con ninguna famosa actriz he visto una expresión semejante. El éxito fué colosal y observé que el señor Heliodoro García, el estimable empresario, contemplaba atentamente aquella psicología mundana o social, de la que probablemente sacaría alguna provechosa enseñanza.

Lo que es un hecho incuestionable es que el ladrón moderno goza en esta época de un prestigio envidiable, y que la Policía, la sufrida y santa Policía, no comparte con su trabajo denodado e incesante, la satisfacción ni la gloria que conquista cualquier «sacador de carteras», que vista a la última moda.

Héctor DE SAAVEDRA

MIENTRAS LA VIDA PASA

LA SITUACION ECONOMICA MUNDIAL Y CUBA

IV

Decía que no basta concertar tratados y firmarlos para asegurarnos nuevos mercados.

Una vez los tratados en vigor, y estudiadas las necesidades de los nuevos mercados antes de la firma de los instrumentos, se impone entonces desarrollar los medios para exportar nuestros productos; y esto no es fácil en un país que, a los treinta años de independencia, esta es la hora en que puede decirse que no posee un barco mercante propio. Aislada la República, como toda isla, ha olvidado el primer deber de toda isla: **evitar su aislamiento.**

Toda nuestra producción está a merced de marinas mercantes extranjeras. Estas marinas pueden, como es natural, por conveniencia, prestarnos servicios, pero no todos los servicios a que podamos aspirar, ya que dependen ellas de las necesidades, ante todo, de sus países de origen, a los cuales deben servir primeramente. Esas marinas mercantes pueden, en ciertos momentos, hasta perjudicarnos, negándose por variados motivos que no es preciso enumerar—siendo tan fáciles de comprender—a transportar ciertos productos de nuestro suelo. Todos sabemos que compañías mercantes hay que pertenecen a entidades que explotan y esparcen por el mundo productos similares a los nuestros, sembrados en regiones de clima idéntico al nuestro; y muy lógico es que esas entidades no estén dispuestas a perjudicarse. Nuestros izquierdistas llaman a eso imperialismo, olvidando que nosotros, de poseer una flota mercante, imitaríamos a las que aludo.

El Gobierno de la República sabe ya que hay más de un producto de nuestro suelo que pudiera exportarse al Reino Unido, como sabe que apenas hay conexión entre nuestros puertos y los británicos.

Periódicamente pasa por la Habana un barco chileno que está conduciendo al Reino Unido frutos nuestros en el espacio que a cada escala en la Habana le sobre. Un barco británico toca en la Habana periódicamente, pero a intervalos espaciados. ¿De qué nos sirve, pues, haber ratificado el tratado con el Reino Unido si no podemos utilizarlo para lograr beneficio de él?

Con menos burocracia de la que tenemos, habría dinero para iniciar obras como la de nuestra marina mercante, vital para nuestra economía.

A diario se nos pudren en los campos frutas y vegetales que encontrarían mercado en el Reino Unido. Los cultivadores siembran diversos productos sin pensar en la manera de poder repartirlos por el mundo; y los gobiernos se suceden y la economía privada se sigue encontrando en la misma eterna situación impotente. La culpa es, a un tiempo, de la economía privada, ignorante, de su falta de unión en forma cooperativa, de su ausencia de dirección científica y práctica; y de gobiernos sin política definida sobre nada, que han vivido al día y que, gracias al comején burocrático que todo lo devora, jamás tienen una peseta para algo sensato y de beneficio general, inclusive el suyo, ya que cuando los negocios marchan bien, el Gobierno vegeta tranquilo.

Al hablar de productos que se nos pudren en los campos, hablo de dos de importancia: del **plátano** y de la **toronja.** En realidad los mejores plátanos—entre los buenos—son los nuestros y los del Brasil. Pudieran competir con los demás. Pero no tienen cómo hacerlo. Cuanto a la toronja, cultívase ya, de excelente calidad, en muchas partes, y nos hace más que seria competencia. Podríamos colocar cierta cantidad en el Reino Unido, mas como carecemos de medios de transporte, resulta que una toronja de Palestina tiene facilidades para llegar a Londres, mientras que una cubana no las tiene; como resulta que una toronja de Palestina es colocada más barata en Londres que una cubana. El flete entre Palestina y Londres se logra fácilmente, sucediendo lo contrario en lo que al flete Habana-Londres o Liverpool o cualquier puerto británico se refiere. Y es, además, menos costoso el flete Palestina-Gran Bretaña que Cuba-Gran Bretaña.

Una rápida ojeada a un mapa, nos dice instantáneamente que semejante contrasentido no se observa sino en nuestra patria. Y hecha esta constatación, vamos a pasar a observar la raíz o una de las raíces de nuestros males.

WILLY DE BLANCK
(Continuará).

Correo Semanal de España

EL PROCESO DE LOS TROTSKISTAS EN BARCELONA

Por Carlos DEAMBROSIS MARTINS

Al fin se celebra en Barcelona la vista de la causa instruída por supuestos delitos de espionaje y alta traición contra las directivas del P.O.U.M., vulgarmente conocidos por la etiqueta trotzkista.

La oligarquía antinacional podía escoger para sustanciar y fallar un proceso que, según ellos, atenta a la seguridad del Estado entre dos procedimientos; ninguno de los cuales hubiera sido, dada la índole de los cargos, menos jurídico que el otro.

Cabía tramitar la vista según la ley española admite en las situaciones de excepción, a puerta cerrada, sin luz y sin taquígrafos.

Cabía revestir la atmósfera del pretorio con todas las garantías de un proceso común.

Coaccionada por la presión de la II y IV Internacional, y por ciertos grupos marxistas—que, como los laboristas independientes, se sustraen a la inspiración de Moscú—anunció que no faltaría ninguna de las garantías requeridas.

Incautamente, «L'Humanité» y «Ce Soir» (órganos comunistas de París) encarecieron con lujo de espacio y titulares, el anuncio y los preliminares de la vista. Se iba a saber la verdad, toda la verdad, es decir, la traición horrenda de los encartados, cómplices del fascismo franquista y saboteadores de la revolución campesina y obrera.

Mas he aquí que el abogado francés Heny Torrés, que defendió a Maciá en el célebre proceso parisiense de los separatistas catalanes, protesta de que se le impida personarse en la Ciudad Condal para ejercer los derechos de la defensa y denucia la perspectiva de «una condena dictada por la pasión política», y que «L'Oeuvre» y «Le Populaire» (órganos socialistas de París) se inquietan y que el Comité Central de la II Internacional se dirige desde Bruselas a Barcelona, reclamando «garantías jurídicas, recurso de casación, publicidad de la vista» y que la IV Internacional declara que «se ha vedado la entrada en España a una comisión del proletariado independiente». La depuración del sumario instruido contra el P.O.U.M. se inicia bajo una atmósfera que no sorprenda al semanario «La Flecha», órgano del diputado de extrema izquierda Gastón Bergery.

Recuerda «La Flecha» que en su día la comisión internacional que estuvo en Barcelona oyó de los señores Prieto e Irujo, a la sazón ministros, que no creían en la culpabilidad de los acusados. «Las detenciones—declaró el primero—no han sido practicadas por los agentes del Gobierno, sino por la policía comunista, según sus procedimientos ordinarios».

Mas el desenfado del clima en que ha empezado la vista culmina en la especie de que a Nin—Andrés Nin, secretario general del P.O.U.M.—desaparecido de la cárcel de Alcalá, se le supone en la España nacionalista. He aquí una versión que no dejará de pasmar a los propios comunistas. ¿Cómo durante meses y meses admitieron sin protesta la acusación de que había sido la Checa quien ejecutó a Nin? ¿Cómo es ahora, en pleno sumario, cuando surge la noticia de su desaparición? Bien que se trata de un pleito intestino, el proceso del P.O.U.M. alumbra con luz tétrica y cruda la significación de la guerra civil de España.

Desborda el vaso. Sacia la curiosidad. Se cuela con persuación en el ánimo menos indeciso. Es la prueba abrumadora de que quien manda en Barcelona es un poder que se superpone a todos los poderes y los absorbe o los suplanta, cuando por el halago, cuando por la dádiva, casi siempre por el terror: Moscú. Y de nada valen y para nada sirven partidos, grupos o individualidades. Las etiquetas de la P.G.T., la CN.T. y la F.A.I., no menos que las del Frente Popular, socialismo o catalanismo, buenas para la exportación, no responden en el terreno de los hechos a ninguna voluntad operante. Nada se cumple ni nada se omite en la España marxista si no cuenta con la soviética gana.

Una apelación al proletariado mundial

Tras la liquidación de la esperanza en la ayuda de las democracias aduladas e injuriadas alternativamente, los rojos de España se juegan la última carta: la apelación al proletariado internacional.

Los partidos, las sindicales marxistas y anarquistas han publicado un manifiesto «a las Internacionales obreras y a todo el proletariado mundial». Nos limitaremos a recoger algunos de sus párrafos:

«La prolongación de la lucha en España, como el descuartizamiento de Checoeslovaquia, ha sido posible por la falta de unidad del proletariado internacional. Esta falta de unidad ha permitido que sus esfuerzos aislados no fuesen lo suficientemente potentes para imponer a los gobiernos democráticos el cumplimiento de su deber en la defensa de la España republicana y conservar la integridad territorial de Checoeslovaquia».

«Hoy, tras el caso de Checoeslovaquia, el fascismo planteará en primer término la estrangulación del «conflicto español», y para ello pedirá la misma ayuda con que ha contado para saciar su apetito contra el pueblo checo».

«Una vez más, reclamamos la solidaridad del proletariado internacional para impedir que un nuevo pacto de «las cuatro potencias» pueda confeccionarse contra el pueblo español. La **presión** que el proletariado unido ejerza sobre todos los gobiernos que forman parte de S.D.N. debe obligar a éstos a cesar en su actitud claudicante y colaboracionista con los estados totalitarios que perturban hoy la paz del mundo».

«Ello exige, sin demora, la acción unida de todo el proletariado mundial; la coordinación de todos los esfuerzos. Por ello los partidos obreros y organizaciones sindicales de España se dirigen a todas las organizaciones obreras internacionales para que adopten, en el terreno internacional, medidas prácticas en defensa de España para salvar sólidamente la paz, rechazando con hechos las agresiones criminales del fascismo».

Preparémonos a campañas de agitación en los países democráticos. La de «L'Humanité» de París no puede ser más encendida. Lo que ocurre es que ya no es tan fácil engañar al proletariado.

PARIS, octubre de 1938.

M.E.C.D. 2016

Al llegar SU NIÑA a la pubertad

Déle la ayuda que necesita

La mayoría de las niñas, al llegar a jovencitas requieren un buen *tónico femenino* que contribuya con la naturaleza a exponer resistencia física a los desarreglos propios de su sexo, y ninguna otra medicina es mejor que el probado y comprobado Compuesto Vegetal de Lydia E. Pinkham, que está hecho *especialmente para la mujer*.

Deje que las benéficas hierbas y raíces de este tónico femenino contribuyan con la naturaleza a tonificar el sistema de su hija, calme la irritación de sus nervios y le dé nuevas energías. Es, en realidad, un tónico espléndido para la *mujer en todas las edades*.

Desde hace más de 60 años las madres han venido diciendo a sus hijas que "para sentirse bien" no hay como el Compuesto Vegetal de Lydia E. Pinkham. Y la experiencia de más de un millón de mujeres ha probado que es bueno en todas las edades, desde la pubertad hasta la edad crítica (cambio de vida).

a 98 de cada cien les hace BIEN

Compuesto Vegetal de **Lydia E. Pinkham**

CONFERENCIA DE LOS LEONES

CIEGO DE AVILA, noviembre 15. DIARIO. Habana.—Esta noche ha celebrado sesión extraordinaria el Club de los Leones, bajo la presidencia de Lorenzo Morfi, pronunciando una conferencia el doctor Nicolás Martínez Cabrera, presidente del Club en Sancti Spíritus. El Club acordó publicar un folleto de dicha conferencia como divulgación.

Manuel Aragón,
Corresponsal.

Emponzoñamiento
Quemadura del sol
Excoriación
Picazón

Se alivia el sufrimiento y se acelera la curación con

Resinol

El Embajador Wilson informará personalmente a Roosevelt sobre el problema judío en Alemania

Se estima que el III Reich quiere extender su influencia a la América Latina, y que por eso se ha concebido el plan de defensas en los Estados Unidos. El jueves llegará Hugh Wilson

WASHINGTON, noviembre 15. AP. El Presidente Roosevelt hizo hoy alusión al trato que reciben los judíos en Alemania como resultado de la campaña antisemita que se registró a raíz del asesinato en París del tercer secretario de la Embajada alemana y después habló de un vasto sistema de defensa de los dos continentes americanos, en el cual todas las naciones americanas formarían un frente unido contra las agresiones del exterior.

El Presidente Roosevelt, en su entrevista con los representantes de la prensa dijo hoy lo que sigue:

«Las noticias que se han recibido en estos días procedentes de Alemania han conmovido profundamente a la opinión pública de los Estados Unidos. Tales noticias tienen que haber producido en todas partes del mundo la misma reacción que en el pueblo americano.

«Yo mismo apenas puedo creer que tales cosas ocurran en este siglo».

Manifestó el Presidente que con el fin de obtener informes directos de la situación existente en Alemania, pidió al secretario de Estado que ordenase al Embajador en Berlín que se pusiera inmediatamente en camino hacia esta capital.

Agregó que no podía decir cuanto tiempo permanecería el Embajador Hugh R. Wilson en los Estados Unidos y ésto ha dado pábulo a que muchos crean que el enviado se quedará en este pas indefinidamente.

Las palabras del Presidente Roosevelt acerca de un sistema de defensa en América está ligado a los temores que se abrigan en la Casa Blanca a que el Reich alemán trata de extender su influencia a la América latina.

Mr. Roosevelt declaró que, como medio de asegurar la protección de las veinte repúblicas americanas y Canadá, él y sus auxiliares están tratando de aumentar las fuerzas aéreas.

El Embajador Hugh R. Wilson, según dijo hoy el secretario de Estado Hull, embarcará en el Havre el jueves y llegará a Nueva York el jueves de la semana que viene, un día antes de la salida de Hull para la conferencia panamericana de Lima.

El Presidente agregó que la comisión de refugiados intergubenamentales de Londres, de la cual los Estados Unidos son uno de los fundadores, trata de extender su ayuda a los judíos en estos momentos en que aumentan las dificultades.

Agregó que ha dedicado mucho tiempo a pensar los lugares en donde pudieran instalarse los judíos de Alemania, pero que por el momento no cree oportuno hacer comentarios.

En los centros bien informados se dice que el gobierno ha pensado en la Baja California, Alaska, Madagascar, Santo Domingo y Australia como lugares adecuados para la colonización.

Una delegación de ministros protestantes y educadores de casi todos los estados ha presentado una petición al gobierno recomendándole que adopte alguna acción económica contra Alemania.

El presidente Mc Reynolds de la Comisión de Asuntos Exteriores de la Cámara de Representantes hizo declaraciones diciendo que espera que el problema de los judíos hallará pronta solución.

Se dice que Roosevelt va a hacer una proposición sensacional

WASHINGTON, noviembre 15. (Havas) Informes circulantes esta noche en Washington, y al parecer fidedignos, dicen que el Presidente Roosevelt hará en breve una declaración sensacional, proponiendo abrir las puertas de las dos Américas, así como del Imperio británico a los judíos que quieran emigrar de la Europa Central.

PRUEBE CON UNA CAMISA
VITI

Para EVITAR muchos Resfriados
VICK VA-TRO-NOL

"Bastan unas pocas gotas en cada fosa nasal"

Para ACABAR con un Resfriado más pronto!
VICK VAPORUB

"Basta frotárselo en el cuello, pecho y espalda"

SIGA UD. EL PLAN VICK PARA DOMINAR MEJOR LOS RESFRIADOS
Detalles completos en cada paquete

Los profesores de Universidades del continente, delegados al Congreso de Municipios, visitarán el Alma Mater

Hoy recorrerán las distintas dependencias y edificios del primer centro docente cubano. Los estudiantes de Cirugía Dental piden profesores. $1,750 para abonar premios

Hoy visitarán la Universidad de la Habana los profesores delegados por las universidades de América al Congreso Panamericano de Municipios que se celebra en nuestra capital.

A las once de la mañana serán recibidos por el Rector Cadenas en su despacho.

El Rector les mostrará los nuevos edificios del Alma Máter y luego les ofrecerá un almuerzo en el Habana Yacht Club.

También para hoy se encuentra anunciada una recepción en la Facultad de Ciencias Sociales a los distinguidos visitantes.

Asistirán al almuerzo como invitados los siguientes profesores:

Rafaela Dana Montaño, del Litoral, Argentina; Aurelio García, Universidad Central del Ecuador; Luis Brownlow, Donald C. Stone, Clarence E. Ridley, Albert Lepawsky, Clifford W. Ham, Walter Blucher, Patrick Kelly, Guy Moffet, Earl D. Mallerey y Frank Bane de la Universidad de Chicago; Lindsay Rogers y John Kennedy de la Universidad de Columbia; John Patterson y Karl Stromsen de la American University; Rowland Egger de la Universidad de Virginia; John Thurson, Universidad de Northwestern; Stracy May, Pensilvania; Carlos Contreras y Gabino Fraga, de la Universidad de México, y el señor L. Eugenio Codas, de la Universidad Nacional Asunción, Paraguay.

Peticiones particulares de cirugía dental

Los estudiantes de Cirugía Dental han acordado un paro con el fin de gestionar ciertas peticiones de carácter particular de esa escuela.

Figura entre ellas la de que se les nombren profesores para que les expliquen asignaturas que actualmente, para poder estudiarlas, tendrían que cursarse con profesores de la Escuela de Medicina.

Se espera que el problema quede resuelto muy en breve.

Acuerdos adoptados por el Consejo Económico

Diversos acuerdos de importancia adoptó, en su reunión de anoche, el Consejo Económico de la Universidad de la Habana.

En la imposibilidad de recogerlos todos, por lo limitado del espacio que disponemos, reproducimos los de mayor interés:

—De conformidad con la Ley de 2 de noviembre del actual, el Consejo acuerda: a) que los actuales presupuestos promulgados por esta Universidad para el año 1938-39 sólo regirán hasta el 31 de diciembre del actual; b) que en lo sucesivo se confeccionen los nuevos presupuestos de primero de enero a 31 de diciembre, y c) que de las cantidades consignadas para material en el actual presupuesto, sólo se pueda disponer del 50 por ciento de ellas, autorizándose a todos los profesores para que hagan uso de dicha cantidad hasta el día 31 de diciembre.

—Aprobar las bases para el nuevo contrato del pago del flúido eléctrico a razón de seis centavos los primeros mil k.w.; 5 centavos para los segundos mil; 4 centavos para los terceros y tres centavos el resto dentro del recinto universitario; y dar un voto de confianza al Contador Interventor de este centro y al ingeniero Luciano de Goicoechea para que tramiten lo concerniente a la forma de efectuar el pago del flúido eléctrico fuera del recinto universitario.

—Tomar la cantidad de $1,750, con cargo a liquidación del presupuesto pasado, para pagar premios del pasado curso.

—Comunicar al Secretario de Comercio que este Consejo recomendará a los Negociados de Material y Compras y de Proyectos y Obras la adquisición de materiales del país, siempre que reúnan iguales condiciones de bondad que los similares extranjeros.

—Autorizar al Rector, de acuerdo con lo establecido en el inciso «H» del Art. 332 de los Estatutos, para que acepte, a nombre de esta Universidad, un busto del eminente hombre público argentino, Domingo Faustino Sarmiento, donado al Gobierno de Cuba por la Comisión organizadora del Primer Congreso Americano de Amigos de la Educación, celebrado en Buenos Aires en el mes de septiembre del actual año, y ofrecido a esta Universidad por la Secretaría de Estado de la República de Cuba.

—Consignar en el próximo presupuesto la cantidad con que esta Universidad ayuda a la publicación de la Revista de la Sociedad Cubana de Historia Natural, retrotrayendo los efectos de este acuerdo hasta el primero de julio del año actual. En cuanto a la reclamación que hace el Secretario General de dicha Sociedad Cubana de Historia Natural de la mensualidad correspondiente a junio pasado, se deniega por estar ya liquidado el pasado presupuesto.

—Además se acordó pagar los honorarios que se adeudaban a los arquitectos Moenk y Martínez Inclán.

Normalidad en Comercio.

Normalmente funcionó anoche la Escuela de Ciencias Comerciales de la Universidad.

Un grupo nutridísimo de estudiantes ha interesado la expulsión del estudiantes Roberto Pérez Santiestebán, causante de los sucesos registrados la noche anterior, de la citada escuela del Alma Máter.

DEFUNCIONES OCURRIDAS AYER EN LA HABANA
Hasta las 4 p. m.

Pilar Castellanos Martín; blanca 38 años; Oficios No. 68.
Alfonso Silverio Dimínguez; mestizo; 46 años; Hospital C. García.
José Granda Delgado; blanco; 90 años; Asilo Santa Marta.
Ezequiel Izquierdo Valdés; mestizo; 18 años; 17 No. 957.
Segunda López Dacal; blanco; Quinta Covadonga.
María Duay Batista; blanca; 55 años 10 de Octubre No. 429.
Alejandro Copio Pérez, negro; 78 años; Palatino No. 355.
Ana María Torne Domínguez; blanca; 24 años; Calzada y A. Vedado.
Juan Martínez Abreus; blanco; 3 meses; Hospital Infantil.
Francisco Alfonso Gil, blanco; 44 días; Hospital Infantil.
María L. Martínez; blanca; 30 meses; Hospital Infantil.
Evaristo Fernández Miranda; blanco; 12 años; Hospital Infantil.
Rufino Alvarez Cueto, blanco; 24 años, Cerro No. 1551.
Lázaro Díaz; negro; 34 años; Hospital C. García.
Alejandro Díaz; blanco; 48 años; Hospital Emergencia.
Pedro Alexander, blanco; 60 años; Primelles No. 360.

✝

Rogad a Dios en caridad por el alma del

Sr. Antonio Soto de la Mata

Fallecido en esta ciudad el día 17 de Octubre de 1938.

R. I. P. A.

Debiendo celebrarse honras fúnebres por el eterno descanso de su alma en la Iglesia de los Rvdos. Padres Franciscanos (Cuba y Amargura) mañana jueves a las 9 a. m., su Vda., padres, hijos, hermanos y demás familiares ruegan a las personas de su amistad encomienden su alma a Dios y le acompañen en tan piadoso acto, por cuyo favor quedará muy agradecida.

La Habana, Noviembre 16 de 1938.

María Bonavia Vda. de Soto.

CRONICA HABANERA

LA COMIDA DE ANOCHE.—La espléndida mansión que en la Calzada del Vedado poseen el distinguido ingeniero Eugenio Rayneri y su bella y encantadora esposa Rosita Cadaval, estuvo de fiesta ayer noche.

Se celebraba allí con gran animación, el santo de la menor de sus tres hijas, la adorable Enita Rayneri y Cadaval, para la que siempre hay tantos elogios y celebraciones en nuestra sociedad.

Toda la casa vestía sus mejores galas.

Plantas y flores, en combinación maravillosa de clases y colores, ponían una nota de buen gusto en los salones, amueblados con lujo y refinamiento exquisitos.

De blanco estaba la sala, lindísima.

En el comedor donde fué servido el buffet se advertía un adorno del mejor gusto a base de dalias y gladiolos.

Un lindo cesto decoraba la mesa, tejido a base de los nidos pompones de verano combinados maravillosamente con «coralillo» color violeta.

Algo muy nuevo y muy chic.

En uno de los portales de la casa se instaló el famoso Cuarteto Luna a cuyos acordes se bailó animadamente hasta bien entrada la madrugada.

En el patio del costado se situó el bar que no dejó de funcionar un solo momento.

Esta parte de la casa quedó bellamente decorada con grandes palmas arecas y pequeñas mesitas, cubiertas por lindos manteles mexicanos con centros de dalias blancas.

Citaremos la concurrencia.

En el grupo tan encantador de señoritas daremos preferencia a las de la casa, Rosita, la ideal Rosita, con vestido elegantísimo en tono morado, Margarita, de negro, rico traje de terciopelo y Enita, también de negro, en faya trabajada primorosamente.

Seguimos la relación con las señoritas Gelats, Adolfina, de azul, muy bonita, y Cristina, lindísima, con traje de encaje color embeleso.

Macusa Larrea de blanco, preciosa, a su hermana Nono, de rojo.

Margarita Pedroso, Celita Hidalgo Gato, Gloria y Josefina Loredo, Alina Johnson, Elisita Montoro, Ofelia de la Cruz, Angelina Ariosa, Peggy Smith y Patricia Delgado, todas muy bonitas.

Rosita Barraqué con lindo traje de raso color rosado.

Maeta Roces, Amalia del Valle, Gloria Barrios, Loló Goytisolo, María y Valentina Palacios, Peggy Coroalles, Carina de Posada, y Josefina Piedra, muy graciosa, de rosa.

Gloria Mencia, la linda Gloria, estaba de negro.

Y su prima Nina Gómez Diago, bellísima, de azul.

Por último Celita Rayneri, Mimí Suárez Rivas, Esperanza Rodríguez Alegre y la encantadora Ena Senior que cierra bellamente la relación.

Los jóvenes.

Raúl de Armas, Manolo Rionda, Mario Arellano, Víctor y Antonín Mendoza, Sergio del Portal, Manolo de la Cruz, Tony Freyre, Enrique Carrillo, Eddy Smith, Luis Santeiro, Salvador Castañeda, José Andrés Rionda, Tin Roca, Johnny Sabatés, Mario de Armas, Pancho Juarrero, Enrique Carrillo, Pancho Miranda, Fernando Santamarina, Jorge y Carlos Mena, Armando Acosta, Pablo y Enrique Rousseau, Billy Castellvi, Leopoldo Ochoa, Alfredo Méndez, Jorge Vieites, Pancho Aguirre, Yoyo del Valle, Willy Menocal, Ernesto Fernández, Reinaldo Fernández Rebull, Leopoldo Jova, doctor Antonio Coroalles, y doctor Pedro Pablo Mendive.

Nuestros queridos compañeros Mario Castellanos, Eduardo Fontanills y José A. Fernández Blanco.

Y el cronista que estas líneas escribe.

Muchas las flores llegadas hasta la linda Enita en su día.

Con la firma de Trías, esto es, de la afamada «Casa Trías», del Vedado, había un conjunto primoroso de cestos y cajas.

He aquí la relación:

Un cesto de gladiolos naranja, de Ena Senior.

Un corsage de «sweet-hart» roses, de Floraida Rernández Reboul.

Un cesto de gladiolos rosados, de Reinaldo Fernández Reboul.

Un cesto de dalias rosadas, de Adriana y Mauricio López Aldazábal.

Un cesto de gladiolos amarillos, de Celita Hidalgo Gato.

Un cesto de rosas «Catalina Lasa», de Jorge Vieites.

Un cesto de gladiolos, de Fernando Santamarina, Jr.

Un cesto de gladiolos, de Gloria Barrios.

Un cesto de gladiolos, de Nina Gómez Diago.

Un cesto de gladiolos naranja, de Gloria y Josefina Loredo.

Un cesto de dalias de Elisita Montoro.

Un cesto de gladiolos de Petronila Gómez de Mencía.

Un cesto de gladiolos, de Jorge y Carlos Mena.

Un cesto de «sweet-hart» roses, de Rosita Barraqué.

Un cesto de gladiolos, de Nonó y Cacusa Larrea.

Una caja de gladiolos, de Alina Johnson.

Una maceta con rosas gigantes, de Sergio Portal.

Una caja de gladiolos, de Mercedes Hidalgo Gato de Lara.

Una caja de dalias y gladiolos, de Pablo y Enrique Rosseau.

Una caja de gladiolos, de Adolfina y Cristina Gelats.

Una caja de gladiolos, de July Abreu.

Un cesto de gladiolos rosados de Patricia Delgado

Un cesto de dalias, de Luisito Santeiro.

Un cesto de gladiolos y dalias de Carina y Luis de Posada.

Una caja de gladiolos, de María Rionda.

Un corsage de «sweet-hart» roses, de Billy Castellví.

Una caja de gladiolos, de Salvador Castañeda Jr.

Un cesto de gladiolos, de Hilda Valdés Reimunde.

Y un cesto de gladiolos, de Manuel Silvestre Rionda.

Por su belleza, su frescura y su artística presentación se destacaba este grupo precioso con la firma de los hermanos Armand, del gran jardín «El Clavel», de Marianao:

Un «corsage» de orquídeas, de Antonio Coroalles.

Un cesto de crisantemos blancos, de María y Valentina Palacios.

Un cesto de pompones japoneses, de Baby Reyes.

Un cesto de dalias «Beauty», de Manolo y Ofelita de la Cruz.

Un cesto de dalias «Geisha» de Mario Castellanos.

Un cesto de gladiolos «Adonis», de Margarita Pedroso.

Un cesto de hortensias, de Johnny Sabatés.

Un cesto de gladiolos «Pureza», de Josefina Piedra.

Un cesto de crisantemos blancos, de Pancho Juarrero.

Un cesto de gladiolos «Adonis», de Pancho Miranda.

Un cesto de crisantemos amarillos, de Peggy Coroalles.

Un cesto de crisantemos color de oro, de Julio del Valle.

Y una caja de dalias azules, de Pancho Aguirre.

Del gran jardín «El Fénix», del Paseo de Carlos III, llamaban la atención estas lindas flores:

Un cesto de pompones importados, de Armando Acosta.

Y un cesto de margaritas del Japón, de Pablo Alvarez de Cañas.

De «La Dalia», el moderno jardín de la calle Doce, en el Vedado, se destacaban entre otros los siguientes obsequios florales.

Una caja de gladiolos naranja, de la señora del Dr. Lutz.

Un cesto de gladiolos blancos, de Sofaí Arenal de Cárdenas.

Y un cesto de gladiolos amarillos, de Nena Suárez Rivas de Casabuena.

Con Enita Rayneri, y sus hermanas Rosita y Margarita, hicieron los honores de la casa sus padres, el señor Eugenio Rayneri y su esposa Rosita Cadaval, que lucía muy bella, ataviada elegantemente de negro.

BODAS DE DICIEMBRE

Una de las grandes bodas del capítulo nupcial de diciembre, ha sido concertada para el día tres, a las nueve de la noche.

Se celebrará en la Parroquia de Guanajay y serán contrayentes la bella y gentil señorita Rina L. Piedra y Fraga y el caballeroso señor Jaime Villanueva y Bernaza.

La novia es hija del señor José L. Piedra, figura prestigiosa de nuestro mundo del tabaco, y de su esposa, Serafina Fraga.

En próximas notas ofreceremos más detalles.

EL MARQUES DE LA GRATITUD.—Tras largo sufrir, agotados todos los recursos de la ciencia, exhaló el último suspiró en la mañana de ayer el distinguido caballero Francisco Arango, que ostentaba el título de Marqués de la Gratitud.

Con su muerte, que ha causado honda pena entre sus numerosas amistades, pierde la sociedad habanera una de sus figuras más prestigiosas.

Bueno, sencillo y afable, el Marqués de la Gratitud supo captarse verdaderos afectos en nuestros círculos sociales, de los que últimamente vivía aleado por su estado de salud.

Hoy será el sepelio, en horas de la tarde.

Reciban nuestro más sentido pésame sus hijas Carmen y Mercedes, sus hermanos Luis, José María, Julián, Miguel y Rita María, y sus hermanos políticos, entre ellos el doctor Juan O-Naghten, representante a la Cámara.

Descanse en paz.

LA CASA BRIGIDA.—Continúa viéndose muy favorecida por la sociedad habanera la elegante maison de Brígida en el Paseo del Prado.

Casa de alta costura que dirige con gran acierto una de las primeras modistas del momento actual, la señora Brígida Bedos maestra de maestras en el bien vestir, en el buen gusto y la elegancia.

Brígida se está rodeando de una clientela numerosa y distinguida, que forman elegantes damas del mundo habanero que han sabido aquilatar los méritos de la renombrada modista española.

Triunfa ya, como lo habíamos asegurado.

POLITA GRAU.—Muy felicitada se vió ayer, en ocasión de celebrar sus días, la interesante dama Polita Grau, para la que hubo también muchas flores como expresivos mensajes de felicitación.

Desde «El Clavel», el gran jardín nacional de los hermanos Armand, eran las siguientes, muy bellas y finas todas:

Un «corsage» de rositas «sweet-heart», del capitán Sánchez Pessino.

Un cesto de dalias «Vesubio», de Arturo López y familia.

Un cesto de crisantemos blancos, de Amada y Arístides.

Un cesto de gladiolos «Pureza», de la señora del Dr. Mario Sánchez Pessino.

Un cesto de dalias «Beauty», de José Gutiérrez y señora.

Y un cesto de gladiolos «Adonis», de Lolita y Lourdes Penichet.

GRAN COMIDA EN EL COUNTRY CLUB. — El popular Alcalde habanero, doctor Antonio Beruff Mendieta, ofrecerá esta noche una gran comida en el Country Club en honor del Secretario del Interior de los Estados Unidos, Mr. Harold Ickes y de los jefes de delegaciones al Primer Congreso Panamericano de Municipios.

Un acto social destacado en el que harán de anfitriones nuestra máxima autoridad municipal y su bella y gentilísima esposa, señora Gloria Guerra de Beruff Mendieta.

«El Clavel», el gran jardín nacional de los hermanos Armand, ha recibido la encomienda del adorno floral de la mesa; adorno suntuoso, bellísimo, a tono con la importancia de este brillante acto.

Tema para la crónica.

BODAS DE MADERA.—El domingo próximo celebran sus Bodas de Madera—cinco años de felicidad conyugal—un joven y simpático matrimonio del gran mundo habanero, José Manuel Coroalles y Elena de Cárdenas.

Aprovechando la ocasión, los esposos Coroalles bautizarán ese día a su segundo hijo, un niño monísimo, que llevará los nombres de Manuel Alberto.

Después del bautizo ofrecerán un buffet en su residencia del reparto Miramar.

(Continúa en la página SIETE)

EL DIA 20 SE CLAUSURARA LA GRAN EXPOSICION DEL PINTOR SEGURA EZQUERRO

La exposición del notable pintor Segura Ezquerro, que con tanto éxito se viene celebrando en el Centro Andaluz, será clausurada el domingo próximo a las doce de la noche.

Pocas veces en Cuba se ha visto una exposición tan visitada. Y tampoco es frecuente que los pintores obtengan tantos compradores como los que han favorecido a Segura Ezquerro. Personas prestigiosas de nuestro mundo de los negocios, y de la mejor sociedad habanera, han fijado su tarjeta en el marco de muchas telas vigorosas, como todas las de este artista serio y ponderado.

El Dr. Antonio González Beltrán adquirió tres cuadros; el Sr. Jesús Azqueta, dos; el Sr. Marcelino García Beltrán, dos, y los esposos Ducassi-Blanco Herrera, tres.

Además, Segura Ezquerro ha recibido numerosas órdenes para retratos, que ha comenzado a ejecutar.

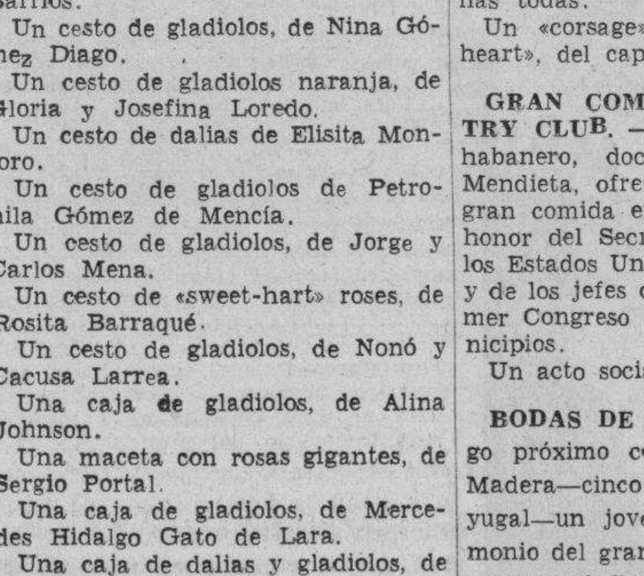

Calzada y D
Teléf. F-6066

EL CARMELO
VEDADO

23 ent. G y H
Teléf. F-6263

Cómprelo hoy, por mucho menos, en la

Oferta del Miércoles

1.55

Solamente Hoy!

Hemos seleccionado para rebajar este Miércoles un conjunto variadísimo de Vestidos, en todos esos modelitos encantadores que tanto agradan a las niñas y a las mamás... en materiales tan diversos como lana, seda, crepé, tafetán... en colores y contrastes primorosos, lisos, estampados, floreados, a listas... Vestiditos, en fin, para salir y para estar en casa... de abrigo y de medio abrigo. Todos bien confeccionados y en estilos de novedad. Una ocasión, en suma, que ninguna mamá debe perder, dada la excepcional rebaja en los precios.

Véalos usted, Señora, en nuestro segundo piso!

fin de Siglo

san rafael y águila, teléfonos: m-5991-92-93

EL UNICO ESTABLECIMIENTO CON AIRE ACONDICIONADO!

PLAZO PARA QUE LAS ESCUELAS PRIMARIAS SUPERIORES ELEVEN EL TEMARIO DE SUS EXAMENES

El Inspector Provincial de Escuelas Privadas deberá tenerlo en su poder para el día 23. Cinco mil pesos para la organización del Instituto de Altos Estudios

Cinco mil pesos se han de tomar de los fondos de la Secretaría de Educación destinados a la Dirección de la Cultura a fin de organizar el Instituto Cubano de Altos Estudios.

Para reafirmar el espíritu de dicha institución, que acaba de ser establecida por un decreto presidencial, a propuesta del doctor Fernández Concheso, Secretario de Educación, se ha dispuesto la creación de cuatro cátedras libres: una de Investigaciones Histórica, que llevará el nombre de José Antonio Saco; otra de Disciplinas Filosóficas, Literias, etc., que se denominará Enrique José Varona; otra de Investigaciones Científicas, que llevará el nombre de Felipe Poey; y otra de Ciencias Sociales, que se denominará José Calixto Bernal.

La Comisión Nacional de Arqueología, el Seminario de Investigaciones Históricas y la Comisión Nacional del Folk-lore, se incorporarán como secciones del Instituto Cubano de Altos Estudios.

La inauguración del curso nocturno

Ha sido señalada para el día 23 de noviembre la inauguración del curso nocturno en el Instituto de Segunda Enseñanza de la Habana.

El doctor Isidoro Castellanos lo declaró así ayer en la Secretaría de Educación.

Augusto Vega, pagador de Educación

Se designó ayer un nuevo pagador para la Secretaría de Educación Pública.

El nombramiento ha recaído en el señor Augusto Vega, auxiliar de la Pagaduría de dicho departamento y un funcionario competentísimo.

Precisamente, por sus grandes servicios a la administración pública se le tenía señalado un homenaje para el viernes, a las cinco de la tarde, en el restaurante Malibú.

Deben enviar los temarios las Escuelas Privadas

Antes del día 23 de noviembre las Escuelas Primarias Superiores privadas, que han sido autorizadas oficialmente para expedir certificados del octavo grado, deberán enviar al Inspector provincial de escuelas privadas, a Teniente Rey número 14, los temarios que regirán para el primer reconocimiento, que se ha de efectuar del día 14 al 23 del mes de diciembre próximo.

El Inspector provincial devolverá oportunamente los temarios aprobados, requisito que se hace indispensable para que los reconocimientos indicados tengan validez.

El incumplimiento de algunas de las disposiciones vigentes inhabilita a los planteles para expedir los certificados correspondientes.

Las charlas sobre el libro

Anoche hicieron uso de la palabra en la Feria del Libro, que tiene por escenario el Parque Central, nuestro querido compañero el doctor Francisco Ichaso y el doctor Medardo Vitier.

Sus charlas tuvieron lugar a las nueve de la noche.

Hoy, miércoles, a la misma hora, hará uso de la palabra el doctor José María Chacón y Calvo, Director de la Cultura.

Pagos por supervivencia

Ha sido ordenado el pago de los dos meses de supervivencia a la señora Margarita Mary Vda. de Fernández, que tuvo a su amparo a la maestra Carmen Mary Portell hasta su fallecimiento.

ALIVIESE CON SLOAN

HOY Encanto-Trianon EXITO de EXITOS
La gigantesca superproduccion Paramount
"LOBOS del NORTE"
35¢ "SPAWN OF THE NORTH" 40¢
LUNES Encanto Rutera
FRED Mc MURRAY
BING CROSBY
y la nueva Estrella ELLEN DREW
en la
"DESPAMPANANTE Super comedia
"3 EN UN APURO"
Un "HIT" Paramount
ADEMAS de ENCANTO 5½
GRAN PRESENTACION ORQUESTA CASINO DE LA PLAYA
Y una GRAN SORPRESA!

HOY Fausto Riviera
ARTISTAS UNIDOS presentan a
FREDRIC MARCH
y
VIRGINIA BRUCE
en
"AHI VA mi CORAZON"
"THERE GOES MY HEART"
35¢ Niños 20¢ Tarde 15¢ 45¢

CARTEL DEL DIA

POR LOS TEATROS

MARTI: M-2724. El día 2: Debut del Circo Santos y Artigas.

POR LOS CINES

ENCANTO: M-6055. A todas horas: «Lobos del Norte» y «La patrulla heroica».
FAUSTO: M-7800. A todas horas: «Ahí va mi corazón» y «Donde el oro es ley».
CAMPOAMOR: A-7054. A todas horas: «Tres camaradas» y «Casorio en puerta».
NACIONAL: A-6700. A todas horas: «Hombres de mar» y «Cielito lindo».
ALKAZAR: A-6869. A todas horas: «La dama de Malacca» y «Noches de fuego».
AUDITORIUM: F-4455. «Tierra de promisión» e «Isla en las nubes».
TRIANON: F-2403. «Lobos del Norte» y «El cabaret del escándalo».
RIVIERA: F-2040. «Ahí va mi corazón» y «Los hilos del heroísmo».
RADIO-CINE: M-1407. «Mademoiselle Frou Frou» y «Cupido a la orden».
PAYRET: A-7157. Mapy Cortés, Barcelata, «Un tipo de suerte» y «La vuelta al nido».
NEPTUNO: M-1515. «Aves sin nido» y «El secreto del impostor».

REX - CINEMA
SAN RAFAEL Y AMISTAD.—Teléfono M-2214.
HOY: NOTICIARIOS FOX y PARAMOUNT. ESTUDIANTINA MODERNA (musical). LA MARCHA DEL TIEMPO. EL TERROR DE LA SELVA. TRAJES NACIONALES (documental). Cartón de Betty Boop y el grandioso documental histórico «25 AÑOS DE ACONTECIMIENTOS» (últimos días). Horas y precios de costumbre.

OLIMPIC: F-3711. «Kilómetro 111» y «El maestro Levita».
FLORENCIA: U-3533. «Buscando marido» y «El secuestro del año».
INFANTA: U-3700. «Su excelencia el vagabundo» y «Mujer al fin».
MANZANARES: U-3354. «El canillita y la dama» y «Loco lindo».
ROXY: FO-3255. «El coloso del aire» y «Policía fina».
RIVOLI: FO-1130. «El superhombre» y «Guerra a muerte».
REX-CINEMA: M-2214. Revista, cartón, etc.
REINA: M-2272. «Tempestad sobre el Asia» y «Ladrón de mujeres».
RIALTO: M-1831. «Su excelencia el vagabundo» y «Mujer al fin».
LARA: M-2421. «El divorcio de Lady o Los devaneos de una señorita» y «Una intriga en la China».
PRADO: M-2822. «La tragedia de Mayerling» y «Victoria, mujer y reina».
VERDUN: A-9206. «Escándalo matrimonial» y «El sacrificio del Dr. Hallett».
CERVANTES: M-6494. «Carmen» y «La hija del penal».
MAJESTIC: M-4477. «Ingratitud» y «Aguilas humanas».
BELASCOAIN: U-5200. «Locuras de un joven» y «Locos de remate».
CUATRO CAMINOS: M-3676. — «Guardacosta alerta» (serie completa).
INGLATERRA: M-5527. «Piloto de pruebas» y «Mr. Cenicienta».
GRIS: F-5292. «Buscando marido» y «Cena en el Ritz».
VIVES: F-3128. La escuela del crimen» y «Luz de esperanza».
MODERNO: X-1305. Por la justicia y por la razón» y «Dr. Remifasol».
SANTOS SUAREZ: I-4600. «Vivir para gozar» y Dinero del cielo».

RADIO CINE HOY GRAN GALA
METRO Goldwyn MAYER y la Empresa de RADIO CINE se HONRAN en presentar a la ESTRELLA MAS GLORIOSA del CINE
Luise RAINER
en "Mademoiselle FROU FROU"
con Melvyn DOUGLAS y Robert YOUNG
Un monumento de Arte, Belleza y Actuación
ADEMAS se ESTRENA "CUPIDO a la ORDEN" con Mickey ROONEY
30¢ hasta las 6 P. M. 40¢ Después
Niños 20¢ Tarde 30¢

LUNES WARNER PRESENTA
"BATACLAN DE PARIS"
con RUDY VALLEE
ROSEMARY LANE
HUGH HERBERT
Ademas "MENTES DESTRUCTORAS" con Gloria Blondell y Ronald Reagan

ESCENARIO Y PANTALLA

FAUSTO: «¡AHI VA MI CORAZON!»

Se trata de una producción de Hal Roach. Una comedia naturalmente. Roach ha especializado en ese tipo de películas sin pretensiones, construídas a base de lances cómicos en perenne sucesión. A él le debemos algunos graciosos «films» de la Pandilla y del clownesco Charlie Chase

«¡Ahí va mi Corazón!» no desdice de otras producciones de Roach ni tampoco añade nada a la ejecutoria de este empresario. Es una comedia de equivocaciones, bastante bien surtida de equivocos, de salidas falsas, de peripecias hilarantes, de chistes de buena y mala ley. La fábula es lo de menos. Estamos frente al caso de la millonaria voluntariosa y un poco excéntrica, que se hurta a la vigilancia celosa del abuelo y se pone a vivir «su vida». Esa «vida» que ella, como buena heroína romántica, cree «suya», es la vida triste y miserable de muchos otros. Sólo que la tristeza y la miseria no penen aquí cara hosca. Es el drama de la pobreza en las grandes ciudades, pero visto desde el flanco cómico, desde ese burladero en que se meten a menudo los pobres para sentir con menos fuerza las cornadas del hambre. La risa y la broma les acolchan el ánimo y los impactos de la necesidad, al dar en blando, hacen menos daño.

En esa «vida» ocurren divertidos trances. La compañera de la protagonista en esa existencia que se ha buscado para disipar su tedio de niña rica y vacía, es un tipo sobremanera pintoresco, sólo comparable al del novio, un aprendiz de quiropráctico que hace sus experiencias en el propio cuerpo de la prometida. El pasaje en que, al quedarse sin luz, toman la corriente de unos anuncios lumínicos próximos, tiene positiva eficacia hilarante. También resulta muy gracioso el episodio en el «skating».

La mayor o menor fortuna de las peripecias que aglutinan la trama da, en cada momento, la medida de esta comedia cinematográfica. En unos casos se ha acertado con la invención realmente ingeniosa; en otros no se ha pasado de la buena intención de hacer reir.

En términos generales la película resulta movida y tiene la ventaja de que no se propone tesis alguna ni aspira a resolver problemas de ninguna clase. Son preferibles estos «films» a otros de serio y solemne empaque en que las pretensiones del productor no están en razón directa de los aciertos de realización.

De los intérpretes la que se «roba», para decirlo en términos del «argot» farandulero, la película es Patsy Kelly, actriz simpática «per se», con una personalidad humorística muy destacada. La escena en que trata de hacer la propaganda de un aparato de masaje eléctrico basta para acreditarla.

Los demás intérpretes de nota son Fredric March y Virginia Bruce. Nancy Carroll, «estrella» un tiempo, tiene un papel de muy secundaria importancia.

Francisco ICHASO.

CAMPOAMOR: HOY: «TRES CAMARADAS»

Con gran éxito presentó ayer la empresa de este simpático teatro y hoy vuelve a su pantalla la formidable superproducción de la Metro Goldwyn Mayer, «Tres camaradas», con Robert Taylor, Margaret Sullavan, Franchot Tone y Robert Young, dirigida por Franz Borzage. Basada en el famoso libro de Eric María Remarque. Completa el programa «Casorio en puerta», con Robert Young y Florence Rice. Además, el noticiario. Los precios: 20 centavos de 1.30 a 6.30 y 30 centavos después. Niños, a todas horas, 15 centavos y tertulia 10 centavos.

Mañana, grandioso homenaje a Robert Taylor con «Tres camaradas» y «Un yankee en Oxford». El viernes, Internacional Film presenta con orgullo a la estrella más linda de la pantalla, Danielle Darrieux, superando todas sus anteriores creaciones en «Abuso de confianza». Un film humano, sentimental, realista. ¿Dos copas de coñac y una mísera cena dan derecho a un galán para abusar de una muchacha decente? ¡Abuso de confianza! ¿Qué origina introducir en un hogar una linda muchacha de 20 años? ¡Abuso de confianza! ¿Tiene alguien el derecho de violar los secretos íntimos del diario de una mujer? ¡Abuso de confianza! ¿Tiene una esposa el derecho de pedir cuentas a su marido por los pecados de su juventud? ¡Abuso de confianza! ¿Saldrá la bellísima Danielle Darrieux victoriosa de tanto «Abuso de confianza»...? Admírela en esta película de excepcional belleza y aprenderá muchas cosas que deben conocer todas las mujeres y todos los hombres. Conjuntamente se estrenará la magnífica film «Hogar sin techo». El martes, la chispeante supercomedia de la Metro, que ha arrebatado de risas y carcajadas a todos cuantos la han visto: «Su Excelencia el vagabundo», con Constance Bennett y Brian Aherne.

20th Century Fox presenta a
Victor McLAGLEN
Grace FIELD
Brian DONLEVY
en
"PROMESAS DORADAS"
GRACIA.. ACCION.. HUMOR.. EMOCION..
MUSICA RISAS TROMPADAS CARCAJADAS...
¡EXTRA! MAÑANA... MAÑANA... MAÑANA...
ALKAZAR AUDITORIUM 2
"KOLOSALES" ESTRENOS!
INTERNATIONAL presenta a
ERIC VON STROHEIM
INKIJINOFF y CHARLES VANEL
en
"PIRATAS DE FERROCARRIL"
Un drama Gigante Intrigas Pasión Espectáculo!!!

MAÑANA: «PROMESAS DORADAS» EN EL ALKAZAR

Hoy presenta por última vez la empresa de este popular coliseo a Edwige Feuillere y Pierre Richard Willm en la magnífica superjoya «La dama de Malacca». Completa el programa la soberbia superproducción «Noche de fuego», con el inmenso actor Víctor Francen. Además, el noticiario. Los precios: 20 centavos de 1.30 a 6.30 y 30 centavos después. Niños, a todas horas, 15 centavos y tertulia familiar 10 centavos.

Mañana, el programa más extraordinario de la temporada. Dos sensacionales estrenos en Cuba, 20 Century Fox presenta al colosal actor Víctor McLaglen, a la más famosa comedianta de habla inglesa, Grace Fields, y al simpático Brian Donlevy en la sensacional y espectacular film «Promesas doradas». Vea a Víctor McLaglen pelear en los tiempos en que en el boxeo no se usaban guantes, y las peleas duraban hasta cuarenta rounds. La otra gran atracción es la gigantesca superproducción titulada «Piratas de ferrocarril», con Eric Von Stroheim, Charles Vanel e Inkijinoff. Desde Hanoi a Yunnafou, 25 cadáveres por kilómetro... Tal es el trágico balance de esta valerosa aventura... Y la lucha continúa, una lucha hipócrita, feroz, sin gracia para nadie contra la roca que amenaza, en agua que mina, la tierra que tiembla, la fiebre que extermina a los obreros; contra la revolución y los revolucionarios, los bandidos regulares e irregulares, contra los piratas del ferrocarril, contra la muerte...

El lunes, el supremo actor Víctor Francen en el drama más poderoso y más humano que en muchos años se ha llevado a la pantalla: «La marca de fuego», dirigida por Marcel D'Herbier, el inolvidable creador de «Port Arthur» y «La ciudadela del silencio».

RADIO CINE: Louis Rainer en «MADEMOISELLE FROU FROU»

Continúa en «Radio Cine» el estupendo drama titulado «Mademoiselle Frou Frou», la historia de la muchacha voluble y bella, por cuyos amores los hombres vivían y se mataban. Louise Rainer es la estrella que encaja en este estupendo role, siendo dos de sus víctimas Melvyn Douglas y Robert Young, uno como esposo y otro como amante. «Mademoiselle Frou Frou» se desarrolla en el New Orleans de 1850, a raíz de ser estas tierras incorporadas a la Unión Americana, flotando en el ambiente el exquisito espíritu colonial de Francia. Un drama de profunda emoción, y una interpretación soberbia de Louise Rainer.

Se exhibe en este programa de hoy la interesante y sugestiva comedia titulada «Cupido a la orden», interpretada por Maureen O-Sullivan, Mickey Rooney, Dennis O-Keefee y otros muchos, completándose el programa con una comedia de la pandilla, titulada «Abajo el novio», y además el último noticiario. Los precios: luneta y primer piso: 30 centavos antes de las 6.30 y después 40 centavos; los niños, 20 centavos y la tertulia, entrada por Concordia, 10 centavos.

«Mademoiselle Frou Frou» empezará a las 3, a las 6.30 y a las 10 de la noche.

Mañana, este mismo programa.

El lunes, la grandiosa comedia musical de la Warner Bros, titulada «El Batacián en París» o «Las vampiresas en París», con Rudy Vallee, Rose Mary Lane, Hugh Herbert y Allen Jenkins. La orquesta de los chiflados, la cooperación de los cómicos, los grupos de preciosas coristas y la música encantadora que la película tiene son factores importantes de esta máxima nueva opereta.

HOY: Freddrich March y Virginia Bruce en el RIVIERA

Hoy vestirá sus mejores galas este elegante teatro, por presentar al viril y apuesto actor Fredric March y a la bellísima Virginia Bruce en la deliciosa y exquisita supercomedia de Hal Roach, «Ahí va mi corazón», la muchacha del limitado círculo de los millonarios, tiene joyas, pieles, orquídeas, piscinas romanas y... hasta yate... Baila alocadamente y se embriaga en los clubs nocturnos. Su vida es una eterna carcajada, pero en lo hondo de su alma tiene un anhelo insatisfecho. ¿Por qué es inquieta y no es totalmente feliz? Vea «Ahí va mi corazón». Completa el programa el emocionante drama «Los hijos del heroismo», con Judith Allen. Además el noticiario. Los precios: 30 centavos por la tarde y 40 por la noche. Niños, tarde y noche, 20 centavos y tertulia 15 centavos.

Mañana, grandiosa función de beneficio del «Ropero del Carmelo», presentando en la pantalla «Una noche de amor» y «Domando al bebé», y en la escena muchas variedades.

El viernes, dos hits de hits... Víctor McLaglen, Grace Fields y Brian Donlevy en «Promesas doradas», y Eric Von Stroheim, Charles Vanel e Inkijinoff en «Piratas de ferrocarril».

El lunes, la terremóticamente alegre y archisimpatiquísima producción de la Paramount, «Tres en apuros», con Fred MacMurray, Bing Crosby y la nueva estrella Ellen Drew. Martes, a petición, Constance Bennet y Brian Aherne, en «Su Excelencia el Vagabundo».

EL CIRCO SANTOS Y ARTIGAS DEBUTA EL DIA 2

Continuamente se están contestando cartas y llamadas por el teléfono M-6656 del gran circo Santos y Artigas, todas referentes a la esperada fecha del día 2 del mes próximo, marcada para su debut en el teatro MARTI. En la contestación de las cartas se envían impresos con grabados y detalles del elenco. Este elenco es extenso y maravilloso, destacándose en él el famoso trío de barristas Los Steiners, que ejecutan un trabajo que desde hace muchos años no se veía en la Habana; la Troupe Les Repensky, famosos caballistas que trabajan en conjunto de seis mujeres y cuatro caballeros; Miss Joan Spalduing, una de las mujeres más bellas de la pista, verdadera escultura humana, que confía a la certeza y fortaleza de sus músculos su propia vida, al presentar el trabajo de gimnasta aérea más difícil que se ha presentado en un circo desde que desapareció Mlle. Lietzel; The Four Gordons, acróbatas cómicos; Annabella, Milget Tommy, The Iras dogs, con su colección de perros y monos amaestrados; la colección de once leones; The Three Fasters, asombrosos excéntricos cómicos, y el emocionante acto de Los Wallendas, el número más temerario del mundo que este año se presenta con nuevos ejercicios, que serán la nota máxima de emoción en el teatro MARTI.

El abono para las matinées dominicales del Circo (dos matinées cada domingo) está ya abierto, y el precio es de 30 pesos por palco para cinco matinées, incluyendo las entradas. Muchas familias han solicitado ya este abono, que garantiza el poder ver cómodamente el gran circo Santos y Artigas en su 21 temporada de éxitos, con su lema «Cada año mejor...»

También contesta el público con gran entusiasmo el concurso de adivinanzas, que ofrece el premio de una luneta a las diez primeras soluciones que llegan. La adivinanza de ayer fue contestada por 315 personas y adivinaron 54. La solución correcta es: Los Wallendas. La adivinanza de hoy dice así:

Soy imitador del hombre,
pero más ágil que él,
y en el circo, aunque te asombre
suelo hacer un gran papel.

TRIANON: «LOBOS DEL NORTE»

Esta Empresa presenta con legítimo orgullo el estupendo drama del mar de fantástica belleza con el sugestivo título de «Lobos del Norte», realización del genio de Henry Hathway, el mismo que nos dió «Tres Lanceros de Bengala» y «Almas en el Mar», quien ahora sobrepasa estos éxitos anteriores en esta superjoya Paramount de las heladas regiones que le sirven de fondo, donde el amor, la abnegación, la amistad y el odio palpita con la grandeza de la acción. George Raft, Henry Fonda, Dorothy Lamour y Akim Tamiroff componen su insuperable reparto en un argumento de pasión avasalladora en las heladas regiones de Alaska. «Lobos del Norte», pasará por la pantalla a las 5.15 y 9.45. La otra película en sus turnos de 4 y 8.30 se titula «El Cabaret del Escándalo», con John Barrymore y Louise Campbell.

Se completa el programa con noticiero y bonita variedad.

Mañana: el mismo programa, exhibiendo en su turno de 4 y 8.30 la interesante producción titulada «Barreras Rotas», con Jean Parker y James Ellison.

De viernes a domingo: la interesante producción «Mujer Contra Mujer», por las encantadoras estrellas Virginia Bruce y Mary Astor, en que vemos a dos mujeres disputarse el amor de un hombre con la sutil perspicacia que caracteriza el intelecto del sexo femenino.

NEPTUNO: «AVES SIN NIDO»

Monumental programa de la RKO Radio presenta hoy la Empresa de este simpático teatro, con la conmovedora super joya «Aves sin Nido», con Anne Shirley, Hubby Keeler y James Ellison, y el crispante y emocionadísimo drama de gangsters «El Secreto del Impostor». Además el Noticiario.

Los precios: 15 centavos de 2.30 a 6.30 y 20 centavos después. Niños a todas horas: 10 centavos.

El viernes: Loretta Young y Joel McCrea en «Buscando Marido».

El lunes: la Reina del Tango, Libertad Lamarque, en «Madreselva». El martes: Jane Withers en «Traviesa Gitanilla» y Peter Lorre en «Mr. Moto se Arriesga».

NACIONAL
METRO GOLDWYN MAYER presenta nuevas copias de sus más famosas películas
MAÑANA Y EL VIERNES: REESTRENO EN CUBA!
OH MARIETA
Jeanette McDonald y Nelson Eddy
La Fuga de Tarzán
Johnny Weismuller
20 centavos tarde. 40 centavos noche.
SABADO Y DOMINGO
LA PROVINCIANITA
Robert Taylor y Janet Gaynor
TRADE HORN
o "LA DIOSA BLANCA"

NOTAS

EXITO DE «LOBOS DEL NORTE» EN EL ENCANTO

Con el más clamoroso de los éxitos continúa presentando la empresa de este aristocrático teatro a George Raft, Henry Fonda, Dorothy Lamour, Akim Tamiroff, Louise Platt y John Barrymore en la gigantesca y espectacular superproducción «Lobos del norte». Una tempestad de odio se ha desencadenado en la región donde es pasión el amor, abnegación la amistad, furia el odio y palpitación tumultuosa la existencia... dirigida por Henry Hakaway, el inolvidable creador de «Tres lanceros de Bengala» y «Almas en el mar». «Lobos del norte» se exhibe exactamente a las 3.10, 6.25 y 9.50. Completa el programa el dinámico drama «La patrulla heroica», con Robert Paige y Jacqueline Wells, que se exhibe exactamente a las 4.59 y 8.24. Además el noticiario. Los precios: 30 centavos de 2.30 a 6.30 y 40 centavos después. Niños, a todas horas, 20 centavos.

El lunes, un programa de programas. Un gran show en la escena y un gran estreno en la pantalla. En turnos elegantes de 5.30 y 9.30, presentación de la aplaudidísima orquesta «Casino de la Flaya», con sus cantantes Miguelito Valdés y Walfrido de los Reyes. Además una colosal sorpresa que gustará extraordinariamente a todos. ¿Qué será? Prepárese. En la pantalla, Paramount presenta a Fred McMurray, Bing Crosby y la nueva estrella de sugestiva personalidad, Ellen Drew en la archichistosísima y superdivertidísima comedia «Tres en apuros». ¿Conoce usted el sistema de apuestas australiano? ¿No? Pues, vea en «Tres en apuros» cómo salvan la fortuna de la familia. Es un tip para cuando vaya usted al hipódromo. Se lo damos sin cobrarle un centavo. ¡Pero tiene que ver esta archicómica producción.

Pronto: Groucho, Chico y Harpo Marx en «Servicio de hotel», la versión a la pantalla de «Room Service», la comedia que paró a Broadway de cabeza... ahora enriquecida por la gracia incomparable de los hermanos Marx. Una genuina joya de la cinematografía.

NACIONAL: «HOMBRES DE MAR» (ULTIMO DIA)

Ultimas exhibiciones, en el «Nacional», de «Hombres de mar», una película de dramático corte, de escenas emocionantes, de pasiones hondas, inteligentemente manejadas hacia la obtención de una trama fuerte.

«Hombres de mar», que interpretan ViVlma Vidal, Esther Fernández y Arturo de Córdoba y en la que hay episodios impresionantes como aquel en que un hombre, cuchillo en mano, vence a un tiburón, figura en el programa de hoy con otro film mexicano, de distinto género, alegre, movido, simpático, «Cielito lindo», interpretado por Lupe Gallardo, Chaflán y Arturo de Córdoba. Además, material corto magníficamente seleccionado.

El horario es como sigue: a las 2, 5.05 y 8.15, «Cielito lindo»; y a las 3.35, 6.40 y 9.55 «Hombres de mar».

Precios: 20 centavos antes de las 6.30 y 30 centavos después.

A razón de dos películas mañana, jueves, y pasado, viernes; y otras dos entre sábado y domingo, la empresa del «Nacional» exhibirá las copias nuevas acabadas de recibir por Metro de sus mejores producciones en los últimos años.

Mañan y pasado pasarán por la pantalla del «Nacional» esa incomparable opereta que se titula «Oh, Marietta» y en la que figuran Jeanette McDonald y Nelson Eddy; y «La fuga de Tarzán», por Weismüller. No se negará que ambas forman un cartel extraordinario.

Y el sábado y domingo, «La provincianita», una deliciosa comedia de Janet Gaynor y Robert Taylor; y «Trade Horn» o «La diosa blanca», la mejor película de fieras que puede mostrar el cine.

El lunes, presentación de Joyita y Maravilla, encantadoras vedettes mexicanas, que gozan de reputación internacional y que ahora proceden de los Estados Unidos, en cuyos principales clubs nocturnos libraron una campaña brillantísima. Arte, distinción y elegancia significa el espectáculo de Joyita y Maravilla. Además, el estreno de la película R.K.O. Radio, «Capullos rotos».

Películas Cubanas S.A. presenta

El Romance del PALMAR
con RITA MONTANER
Carlos Badías
J. M. Linares Rivas
Julio Gallo
Federico Piñeiro
Alicia Rico
Alberto Garrido
Mª de los A. Santana
Margot Alvariño.
MUSICA AMOR LUJO Y ALEGRIA
Director Ramón Peón
Dirección Musical de Gonzalo Roig
Próximamente

PAYRET HOY
PROGRAMA MONSTRUO
5 ATRACCIONES!!!
En la PANTALLA - DOS ESTRENOS DOS!
JOSE GOLA en la super producción
"LA VUELTA al NIDO"
y ESTRENO de la linda película
"Un TIPO de SUERTE" por Mapy CORTES
En la ESCENA DEBUT! DEBUT!
Mapy y Fernando CORTES
Ademas el famoso compositor y cantante mexicano
LORENZO BARCELATA
La ORQUESTA INTERNACIONAL
Maestro de Ceremonias - Humberto de DIOS

FREDRIC MARCH en «¡AHI VA MI CORAZON!» en el FAUSTO

A teatro lleno continúa presentando la empresa de este majestuoso coliseo al apuesto y viril Fredric March y a la bellísima Virginia Bruce, en la superhilarante y archichistosísima comedia romántica de Hal Roach, titulada «Ahí va mi corazón». La corista, la taquígrafa, la secretaria y hasta la humilde obrerita tenían derecho al amor. ¿Por qué ella, que era una niña mimada y con todos los privilegios que dan los millones, había de vivir en su jaula de oro esclavada de Cupido?... «Ahí va mi corazón es la historia de la pobre niña rica para quien el dinero era una condena. Completa el programa el dinámico drama «Donde el oro es ley» y el noticiario. «Así va mi corazón se exhibe exactamente a las 4.12, 6.47 y 10.15, y «Donde el oro es ley» a las 2.40, 5.44 y 8.46. Los precios: 30 centavos de 2.30 a 6.30 y 40 centavos después. Niños, a todas horas, 20 centavos y tertulia familiar 15 centavos.

El martes, en tanda de 5.30, la gran fiesta de la moda, con un desiumbrante decorado hecho especialmente para esta exhibición, que presentarán las últimas creaciones para la temporada invernal. En la pantalla, dos colosales estrenos de la R.K.O. Radio, «Los explotadores de la fe» o «El círculo del crimen», con Allan Lane, y «Quiéreme a galope», una comedia que le hará reir hasta no poder más, con Penner. Indudablemente la ciencia espírita merece todos los respetos de las personas sensatas, pero es «la ciencia» de que más se han valido y se valen los «vivos» para explotar a sus incautos candidatos... «Los explotadores de la fe» o «Círculo del crimen» nos muestra cómo se realiza en las grandes ciudades americanas este medio de explotación que las autoridades y las leyes la mayoría de las veces no pueden evitar, y les ofrece un verdadero problema eliminarlo totalmente.

Pronto, la hermosísima sujer-joya de la Metro Goldwyn Mayer, «El angel fracasado», con Margaret Sullavan, James Stewart y Walter Pidgeon.

Suscríbase al DIARIO DE LA MARINA por los teléfonos M-7911, M-7912 y M-7913, y por medio de sus agentes en todo el territorio nacional

DE LA ORQUESTA «DA CAMERA»

El sábado, día 19 del presente mes, tendrá lugar en el Lyceum, a las 5.30 p. m., el primer concierto de la temporada 1938-39 de la Orquesta «da cámera» de La Habana. Esta prestigiosa entidad, que por su labor seria y entusiasta en favor de la cultura musical en Cuba ha llegado a ocupar en poco tiempo tan alto plano en el medio de nuestras actividades artísticas, se prepara a reanudar sus conciertos manteniendo y superando, si cabe, la exquisitez y el rigor a que nos tiene acostumbrados tanto en la selección de sus programas como en la ejecución de las obras, cosas ambas que son la norma de su noble tarea.

En el programa de este concierto figuran una obra de Giovanni Gabrieli (1557-1612), Canzoni per sonar a 4; el Concerto Grosso No. 12, en Si menor, de Haendel, obras ambas que han sido estrenadas en Cuba por la Orquesta «da cámera». Da fin al programa la bellísima Sinfonía en Sol menor, de Mozart.

La orquesta actuará como de costumbre bajo la dirección del maestro Ardévol.

Los socios de la Orquesta «da cámera» y los del Lyceum deberán presentar el recibo del mes de noviembre. Los no socios pueden adquirir derecho de invitación, al precio de $1.25, en la entrada.

Para todo lo relacionado con esta entidad, dirigirse a la Secretaría: San Rafael 46. (Casa Iglesias).

(VEASE MAS GACETILLAS EN LA PAGINA OCHO)

GACETILLAS

AUDITORIUM: «TIERRA DE PROMISION»

Cumplimentando múltiples peticiones, la Empresa de este favorito teatro del Vedado, presenta hoy uno de los más interesantes y originales films de la temporada: «Tierra de Promisión» es el título de la película a que hacemos referencia. En ella actúa una pareja que reúne todas las simpatías de los fanáticos, dado las múltiples cualidades que les rodean. Ella, la encantadora y magnífica actriz Arleen Whelan, qua ya tuvimos la oportunidad de aplaudirla por su inmensa labor en «Secuestrado». El, Don Ameche, el actor que ha triunfado por sí solo, siempre elegante y simpático. También actúan Gregory Ratoff, Binnie Barnes, Gilbert Roland y John Carradine.

Vea hoy en nuestros turnos de 5.15 y 9.45, «Tierra de Promisión». En las tandas de 4 y 8.30, Gloria Stuart y Michael Whalen, en «Isla en las Nubes».

Mañana: dos grandes estrenos en un solo programa: «Promesas Doradas» un colosal film de la 20th Century Fox, que sirve de marco triunfal para el debut en la pantalla de la famosa y simpatiquísima actriz inglesa Gracie Fields con la cooperación del popularísimo Victor McLaglen y «Piratas de Ferrocarril», la sensacional aventura de 50 ingenieros franceses que intervinieron en la construcción del famoso ferrocarril de Yunnan.

Cuatro grandes estrellas actúan formidablemente: Charles Vanel, Eric Von Stroheim, Suzy Prim e Inkifinoff.

El viernes: Frederic March y Virginia Bruce en «Allá va mi Corazón», un éxito de los Artistas Unidos.

NACIONAL HOY
POR ULTIMA VEZ CONTINENTAL FILMS presenta con ORGULLO
"HOMBRES de MAR"
La MAS PERFECTA REALIZACION del CINE MEXICANO! con
Arturo de CORDOVA - Vilma VIDAL - Esther FERNANDEZ
Además «CIELITO LINDO» por Lupe Gallardo, Chaflán y Arturo de Córdoba
20¢ Tarde 10¢ 30¢

OLIMPIC: «KILOMETRO 111» Y «EL MAESTRO LEVITA»

A los precios populares de 15 centavos por la tarde y 20 por la noche y tertulia y niños 10 centavos, presenta hoy la Empresa de este preferido teatro un grandioso homenaje al simpático Pepe Arias, con «Kilómetro 111» y «Maestro Levita». Además el Noticiario.

Mañana: la lindísima artista Edwige Feuillere y Pierre Richard Willm en el formidable drama «La Dama de Malacca» y Danielle Darrieux en «Mi Señorita Mamá».

El viernes: la Reina del Tango, Libertad Lamarque, en la lindísima super producción «Madreselva», conjuntamente con «Amor para Dos» y «Madreselva».

El sábado y domingo: «Madreselva», con Patricia Ellis y Warner Hull en «Corazones que Matan».

FLORENCIA: «BUSCANDO MARIDO»

Hoy presenta la Empresa de este preferido teatro, la gloriosa super comedia «Buscando Marido», con Loretta Young y Joel McCrea, secundados por Marjorie Weaver, Pauline Moore, David Niven y Stuart Erwin. Conjuntamente se exhibe la sensacional film de gangsters «El Secuestro del Año», con Robert Paige y Jacqueline Wells. Además el Noticiario.

Los precios: 15 centavos de 2.30 a 6.30 y 20 centavos después. Niños a todas horas 10 centavos y tertulia familiar 10 centavos.

El viernes popular: «Huracán» y «El Niño del Elefante». Sábado y domingo: Imperio Argentina en «Carmen». El lunes: «El Agente secreto» y «Fuego». El martes: «Tempestad Sobre el Asia» y «Sombras orientales».

MARTES Fausto Trianon
Una VALIENTE FILM de la R.K.O RADIO
Una viril denuncia contra los ESTAFADORES de los CREDULOS
"LOS EXPLOTADORES de la FE" o "El CIRCULO del CRIMEN"
SENSACIONAL! EMOCIONANTE!!
EXTRAORDINARIA! FUERTE!!
EPICA! DINAMICA!!

M.E.C.D. 2016

VIBOREÑAS

LA GRANDIOSA VERBENA DEL FERRETEROS.—Un verdadero acontecimiento resultó la verbena del sábado en el Club de Ferreteros, fiesta grande y espléndida, rodeada de los mayores atractivos y alicientes, y que la directiva de tan progresista sociedad, celebró en honor de su Comité de Damas, ese distinguido grupo de bellas señoras y señoritas que con tanto entusiasmo laboran en pro del Ferreteros.

Desde muy temprano comenzó a llegar la selecta concurrencia que asistió a aquella fiesta, por todos conceptos inolvidable, viéndose sus hermosos salones, sus bellos jardines y amplios terrenos anexos, invadidos por una multitud extraordinariamente numerosa.

Toda la casa club lucía una regia iluminación en la que millares de foquitos de colores siluetaban toda la fachada de la señorial mansión que es sede del Club de Ferreteros y que tan gratos recuerdos evoca del pasado.

Por sus jardines y patios extendían, se también las guirnaldas eléctricas en artística combinación con el decorado llevado a cabo para esta fiesta, y que mucho llamó la atención.

Los kioscos estuvieron durante toda la noche visitadísimos, rindiendo una admirable labor, digna de los mejores elogios, las damas y señoritas que en ellos se encontraban atendiendo la venta de refresco, bebidas, chocolate con churros, tamales, bocaditos, hot-dogs, tabacos, cigarros etc., que fué enorme, dada la nutrida concurrencia de la verbena.

El clow de la fiesta fué la rifa del cochinito blanco de la suerte», expuesto en un coche de niños por la interesante dama Chiquitica Soto, quien tuvo a su cargo el sorteo, obteniendo un gran éxito en la venta de las papeletas. El número agraciado fué, como dijimos en nuestra crónica de ayer, el 157, y la persona favorecida puede pasar a recogerlo en cualquier momento al Club de Ferreteros.

El baile, principal aliciente de la verbena, se desarrolló en la más completa alegría y animación, no decayendo en un solo momento.

En los salones tocó la orquesta típica de Neno González, en el floor de basket ball la Havana Casino y en el barrio cubano el septeto Casino con su gran pianista El Diablo Rojo.

Daremos los nombres de las señoras y señoritas que se encontraban al frente de los distintos kioscos por el orden en que quedaron éstos organizados y que es como sigue:

En el kiosco de la Malti-Kola, la señora María del Carmen Alonso, acompañada de su esposo nuestro estimado compañero Eduardo Abela.

En el kiosco español, las señoras Dulce María Yáñez de Feito, Josefina Alonso de Calvo Vizoso, Balbina Fernández de Carmona, Mina Fernández de Vives, la señora de Alvarez y como auxiliar el señor Agustín Vives.

En el kiosco cubano, Nena Feito de Cabezón, Rosita Luelmo de Campano, Otilia G. de Rodríguez, las señoras de Grimon y de Calvo y el señor Carlos de Arazoza, el insustituible «chef» de los perros calientes.

Imposibilitados de dar la relación de los nombres de las señoras y señoritas que con su presencia dieron mayor realce a esta fiesta, renunciamos a ella por su gran extensión, que nunca podría ser completa, incurriendo si en ello nos empeñáramos, en muchísimas y lamentables omisiones, que queremos evitar.

Habiendo trabajado incansablemente para esta verbena toda la directiva del Club de Ferreteros, que tan dignamente preside nuestro distinguido y caballeroso amigo el señor José Fernando Feito Taladrid, hacemos llegar a todos nuestra más efusiva felicitación por el grandioso éxito obtenido en esta fiesta, la que el Ferretero puede dar como el más brillante inicio de su temporada invernal.

LOS SANTOS DEL DIA.—Celebra hoy la Santa Iglesia Católica la festividad de San Cristóbal, Patrono de la Habana y San Elpidio.

Con tal motivo saludaremos al señor Cristóbal Muñoz, amigo de nuestra mayor estimación, antiguo y prestigioso funcionario de la Secretaría de la Presidencia, donde por su caballerosidad y hombría de bien ha sabido captarse grandes afectos y simpatías.

El distinguido ingeniero y arquitecto, señor Cristóbal Díaz.

El señor Elpidio Guzmán, amigo de lo más atento y servicial, Director de Personal de la Secretaría de Comunicaciones, que en tan señalada fecha será objeto de muchas congratulaciones por sus amigos y compañeros de aquella Secretaría.

El doctor Elpidio Stíncer, director de las Damas de la Covadonga, y una de las figuras más prestigiosas de la ciencia médica.

También su hijo el simpático joven Elpidio Stíncer y Morales.

Reciban nuestra felicitación.

MEJORADO.—Se encuentra muy mejorado de la enfermedad que por varios días lo retuvo recogido en su residencia, el estimado caballero señor Miguel Angel Masdival, Jefe del Negociado de Contabilidad y Bienes de la Secretaría de Obras Públicas.

El señor Masvidal, que sigue un plan impuesto por su médico, el doctor Francisco J. Menéndez, y a pesar de no encontrarse completamente restablecido, nuevamente se halla al frente de su negociado, atendiendo los numerosos asuntos de aquel departamento.

Reciba nuestra enhorabuena.

CORREDORES DE ADUANA.—La Asociación de Corredores de Aduanas, celebrará el sábado en su residencia social de Malecón y Lealtad una fiesta bailable para sus asociados, entre los que reina gran animación.

La orquesta Havana Swing y el septeto Gloria Habanera amenizarán el baile, que promete verse muy concurrido.

LA FIESTA DE MAÑANA.—Mucha animación existe para el recibo bailable que ofrecerá mañana jueves la Asociación Antiguos Alumnos del Colegio El Infantil, en sus salones de la Calzada de Luyanó.

La orquesta de Cheo Belén Puig estará encargada de los bailables con lo más selecto de su repertorio.

Esta fiesta es por invitación, siendo requisito indispensable su presentación a la entrada.

CUMPLEAÑOS.—Cumple hoy la edad de doce años la graciosa jovencita Silvia Leal y Cowley, hija de los estimados esposos Joaquín S. Leal y María Josefa Cowley.

Silvia, para la que habrá en esta fecha toda clase de alegrías y satisfacciones pasará tan dulce fecha muy complacida.

Felicidades.

ENTRE NOSOTROS.—Desde el domingo se encuentra en la Habana, procedente de Santa Clara, donde reside en unión de su amante esposa, señora Blanca Mora de Prado, el señor Publio P. Prado, que pasará breves días entre nosotros atendiendo importantes asuntos mercantiles.

Al enviarle nuestra bienvenida, le deseamos los mayores éxitos en sus gestiones.

LOS ULTIMOS DUELOS.—Nuestra sociedad se ha visto consternada en estos últimos días con los duelos acaecidos entre familias tan estimadas como las de Sánchez Ferrer, Fernández Abreu y Lopo Dacal.

En la tarde del lunes recibieron cristiana sepultura los restos del que fué distinguido caballero, el señor Arturo Fernández Abreu, resultando el triste acto de su sepelio imponente manifestación de dolor.

Entre sus deudos, a los que hacemos llegar nuestro más sentido pésame, se encuentran su pobre viuda la señora Carmela Díaz, sus hijos Arturo y Carmen y su sobrino Leopoldo Fernández Díaz.

—En nuestra crónica de ayer dimos cuenta del sensible fallecimiento del respetable caballero don Antonio Sánchez Ferrer, pundonoroso Comandante-Secretario de la División Central de la Policía Nacional, y fundador de ese Cuerpo, donde llevaba cerca de cuarenta años de incesante labor, dejando a su paso por aquel departamento el cariño y afecto que todos le profesaban y para los que su muerte ha sido muy sentida.

Su entierro, efectuado ayer por la mañana, revistió la solemnidad que correspondía a su alta jerarquía, asistiendo los más altos jefes del Ejército, la Marina y la Policía, y también una nutrida y selecta representación de los centros oficiales y de la sociedad habanera.

Descanse en paz y reciban sus familiares el testimonio de nuestra condolencia.

—También en horas de la mañana de ayer se verificó el sepelio del señor Segundo Lopo Dacal, excelente y cumplido caballero, y que por mucho tiempo figuró entre el alto comercio de esta capital, viviendo sus últimos años retirado de los negocios, al calor de las grandes virtudes de su santo hogar, donde lo lloran sin consuelo su viuda y sus hijos, por los que sentía verdadera adoración.

Quiera el Cielo concederles la resignación debida para sobrellevar tan rudo golpe.

Orestes DEL CASTILLO.

VD. TIENE ESTOS DISCOS VICTOR

SEPTETO MACHIN
82455—Sombras en la noche. Son. Julia mía. Bolero Son.
ORQUESTA CASINO DE LA PLAYA
82405—Oiga mi pregón. Pregón. Te vi. Bolero son.
82404—Yo son macuá. Son Afro. Los Componedores. Conga.
82403—El limpiabotas. Son. Bruca maniguá. Conga.

DE VENTA EN LAS AGENCIAS RCA VICTOR

distribuidores HUMARA Y LASTRA S. en C. T. M-9093

COMPROMISO MATRIMONIAL DE LA PRINCESA MARIA HIJA DEL REY DE ITALIA

ROMA, noviembre 15. (Havas).—Oficialmente se anunció ayer que la princesa María de Saboya, única hija soltera de los reyes Víctor Emmanuel y Helena de Italia, se ha comprometido en matrimonio con el príncipe Luis de Borbón-Parma. Sus tres hermanas se casaron, una (María-José) con el rey Leopoldo de Bélgica; otra (Mafalda) con el príncipe Felipe de Hesse; y la tercera (Juana) con el rey Boris de Bulgaria.

No se ha anunciado aún la fecha de la boda.

MEDIO MILLON DE PESOS PARA LOS FUNERALES DEL PRESIDENTE K. ATATURK

ANKARA, noviembre 15. AP.—La Asamblea Nacional ha votado un crédito de 500,000 pesos para los gastos de los funerales que se harán el lunes próximo a Kamal Ataturk, fundador y primer presidente de la moderna Turquía, que falleció el jueves.

Después de los funerales, el cadáver de Ataturk será colocado en un Museo hasta tanto se construya un mausoleo de tierra y piedras de todo el país.

El primer ministro Jelal Bayar se propone dar a conocer el jueves próximo su programa de política exterior consistente en continuar la política de Ataturk de reconstruir a Turquía sin grandes compromisos con ninguna de las grandes potencias rivales.

MENTHOLATUM

QUITESE ESE CRUEL DOLOR DE CABEZA

Frótese en el acto la frente y sienes con

MENTHOLATUM

y pronto su efecto calmante y refrescante, y su agradable olor, mitigará el dolor y aquietará los nervios.

Universalmente usado como primera ayuda para quemaduras, catarros, rasguños, etc.

†

E. P. D.

FRANCISCO DE ARANGO Y ARANGO

MARQUES DE LA GRATITUD

HA FALLECIDO

(Después de Recibir los Santos Sacramentos y la Bendición Papal)

Y dispuesto su entierro para hoy, miércoles, 16, a las cuatro y media de la tarde, los que suscriben hijas, hermanos, hermanos políticos, tíos y demás familiares y amigos, ruegan a las personas de su amistad, concurran a la casa calle G número 359 en el Vedado, para desde allí acompañar el cadáver hasta el Cementerio de Colón, por lo que quedarán agradecidos.

La Habana, Noviembre 16 de 1938.

Mercedes y Carmen de Arango y del Valle; Rita de Arango y Arango; Consuelo Alvarez de Arango; María, Julián, Luis, José María y Miguel de Aranguren; Ruby Gall de Arango; Juan O'Naghten y Bachiller; María, Francisco y Pedro de Arango y Mantilla de los Ríos; Mercedes Romero de Arango; Susana de Cárdenas de Arango; María Carrillo viuda de Arango; Armando Etchegoyen; Dr. Antonio Díaz Albertini; Reverendo Padre Jorge Camarero, S. J.

Se agradecerá no envíen flores.

FUNERARIA DE PRIMERA CLASE

ALFREDO FERNANDEZ

SAN MIGUEL 63 - - - TELEFONO A-6348

CRONICA HABANERA

EUGENIA DEL REGIL

Entre halagos, entre congratulaciones innumerables, pasó ayer su día la lindísima señorita Eugenia del Regil y de la Guardia, tan celebrada en nuestra sociedad.

Aunque no recibió, se vió felicitadísima.

Llegue hasta ella nuestro saludo.

VIAJEROS DISTINGUIDOS.—Hoy llegarán a nuestra capital procedentes de Nueva York, y después de una grata temporada en Europa, el señor Salomón Maduro y su esposa Bibí de Lima en unión de su encantadora hija Adriana.

Han llegado ayer de Nueva York, donde disfrutaron una larga estancia, la respetable dama Pilar Boiet viuda de Ponce de León con su hija Pilarcita, la señora viuda de Valiente y sus nietas, Cuba y Alicia Valiente.

También han regresado de Nueva York muy complacidos de la temporada disfrutada, el doctor Joaquín Viñals y su bella y gentilísima esposa Mercy Taquechel.

NOTA DE DOLOR.—Nena Montalvo de Estévez, joven y bella dama de la sociedad habanera, ha dejado de existir en la mañana de ayer.

Triste, muy triste, la desaparición de la señora de Estévez, acaecida en una de las principales clínicas de la capital donde dió a luz recientemente un precioso niño.

Su muerte lleva el luto y el dolor al hogar donde la lloran inconsolables su viudo, el joven Miguel Estévez, sus padres, el señor Ignacio Montalvo y señora Adela Zertucha y su hermana Mariana.

El sepelio se verificará hoy, partiendo el cortejo fúnebre de la casa de la calle Diez y Quinta, en el reparto La Sierra.

Dios la tenga en su seno.

DEL VEDADO TENNIS.—Para el sábado próximo anuncia un te bailable en sus espléndidos dominios de la calle Doce, el prestigioso Vedado Tennis Club.

Dará comienzo a las seis

Y se prolongará hasta las nueve.

La parte bailable estará como de costumbre a cargo de la celebrada orquesta de René Touzet.

EL DOCTOR VIDAL LAGE.—Desde hace varios días se encuentra en nuestra capital el doctor Vicente Vidal Lage, joven y talentoso letrado.

El doctor Vidal Lage regresó a bordo del vapor «Iberia», procedente de París donde se encontraba pasando una temporada.

Bienvenido.

LOS QUE EMBARCAN.—Ayer tarde, por la vía aérea, han salido para Miami las bellas y distinguidas señoritas Enriquetica y María Teresa Gómez Waddington y García Montes.

Las mencionadas señoritas no pudieron embarcar el domingo como tenían pensado y lo hicieron ayer para seguir viaje a Nueva York donde se reunirán con sus padres.

También por la vía aérea han embarcado los jóvenes esposos Fiquito Mejer e Hilda Sarrá, quienes pasarán una temporada al lado de sus padres el doctor Ernesto Sarrá y señora Loló Larrea que se hallan en Nueva York.

LA SUNTUOSA FIESTA DE MAÑANA.—La suntuosa fiesta de mañana, jueves 17, en el Casino de la Playa, dejará oficialmente inaugurada la temporada de invierno para el gran mundo habanero.

Con esa fiesta magnífica, llena de alicientes, que la Asociación de la Prensa de Cuba ofrece en honor de los Delegados al Primer Congreso Panamericano de Municipios, se inician las actividades sociales del invierno, que promete ser pródigo en acontecimientos brillantes.

Cuanto vale y significa en nuestra sociedad elegante, el cuerpo diplomático y las altas autoridades de la Nación participarán en esa fiesta grandiosa.

La cantidad de tickets vendidos es enorme.

Grande también el número de mesas reservadas.

Las personas interesadas en reservar sus «table» deberán hacerlo a la mayor brevedad posible, pues los puestos preferentes se están dando por riguroso turno.

Se puede llamar a la Presidencia de la Comisión, señora Mina Pérez Chaumont viuda de Walsch, teléfono FO-1888.

Contestando a las numerosas preguntas que se nos hacen en tal sentido, diremos que no es requisito indispensable la etiqueta.

Tres «shows» a cual más interesantes serán presentados.

El primero, que se llevará a efecto a las doce de la noche, será el ballet «Black and hite» por las señoritas alumnas del afamado Estudio Lírico Coreográfico Dominicis-Mariani.

Seguirá al ballet la gran exposición de modelos de invierno del inigualable Ismael Bernabeu, desfile maravilloso de elegancias que será sin duda el «clou» de la fiesta.

Los sombreros y tocados serán de la exquisita Eva y las lindas modelitos serán maquilladas por Mlle. Mala Rubistein, de «Fin de Siglo».

El tercer «show» será el afro-cubano, bajo la dirección del distinguido compositor doctor Huberto Rodríguez Silva y con el concurso de los más valiosos elementos de nuestro mundo artístico.

Hay gran demanda de papeletas para la rifa del billete de cien pesos, que valen veinte centavos.

Pueden solicitarse de la señora Celia Rubio de Porraspita, presidenta de la Comisión de Rifa, o de cualquiera de las señoras que tienen talonarios en su poder.

La señora Blanquita Maruri de Hornedo, Presidenta del Festival, suplica a las personas que tienen entradas en su poder se sirvan notificar su aceptación antes de la fiesta.

Reunido ayer tarde el Comité de Señoras acordó vender entradas, sin derecho a comida, al precio de dos pesos.

Hay otras entradas, a cuatro pesos, que dan derecho a la comida, al baile y a todos los espectáculos.

Unos y otros pueden adquirirse en la Asociación de la Prensa de Cuba, San Lázaro 164 (moderno), entre Aguila y Crespo, teléfonos A-7325 y M-7431.

EN LOS QUINCE

Una fecha feliz, con motivo de cumplir los quince años, será la de hoy para la encantadora señorita Martha García Aramburu, hija del señor Juan García Rodríguez, Presidente de la Empresa Omnibus de Camagüey, y de su esposa, Piedad Aramburu.

Tenga un día colmada de felicidad.

SANTOS DE HOY.—San Cristóbal y San Elpidio son las festividades que marca para esta fecha la Iglesia Católica.

Está de das el Lcdo. Cristóbal de la Guardia, ex Secretario de Justicia y caballero respetable y de altos prestigios.

También está de días su hijo, el doctor Cristóbal de la Guardia y Calvo, conocido abogado.

El Lcdo. Cristóbal C. Saavedra.

Cristóbal Díaz, distinguido ingeniero y arquitecto.

Cristóbal Muñoz, alto funcionario del Palacio Presidencial.

Cristóbal Pedroso, Cristóbal Fabián, Cristóbal Casuso, Cristóbal Cidre, Cristóbal de Castro, Cristóbal Solórzano.

Por último, entre los Cristóbal, el doctor Cristóbal Arias, joven y distinguido odontólogo, cuyo gabinete en el Vedado es uno de los más favorecidos por la sociedad habanera.

Para el doctor Arias habrá en esta fecha innumerables halagos y felicitaciones por parte de sus amigos y clientes.

Entre los Elpidios, en primer término, el doctor Elpidio Stíncer, director de la Clínica de la Asociación de Damas de la Covadonga.

El doctor Stíncer, eminente cirujano que disfruta de grandes prestigios en nuestro mundo médico, recibirá en tan señalada fecha innumerables pruebas de amistad y de afecto.

Celebra su santo, además, su hijo Elpidio Stíncer y Morales, simpático jovencito que cursa sus estudios en una acreditada academia de los Estados Unidos.

Y el doctor Elpidio Tariche.

Saludamos, asimismo, en este día a la joven señora Cristina Aguiar de Tarno, que guarda luto reciente.

EN EL YACHT CLUB.—Esta noche, en los hermosos salones del prestigioso Habana Yacht Club, será inaugurado el campeonato de esgrima convocado por aquella institución de la Playa de Marianao.

Dará comienzo a las nueve de la noche.

Y al final se bailará con un magnífico conjunto.

EN SAN JUAN DE LETRAN.—Para el día 3 de diciembre, a las seis de la tarde, está señalada en la Iglesia de San Juan de Letrán, una simpática boda.

Boda en la que unirán sus destinos la bellísima señorita Emma López del Castillo y de la Torre y el caballeroso joven Fernando Espino y Peláez.

Las invitaciones ya están circulando.

Resultará lucidísima.

BODAS DE HIERRO.—Muy congratulados se verán hoy con motivo de cumplir seis años de casados —Bodas de Hierro—el señor Joaquín Eleizegui y su distinguida esposa María Díaz de Villegas.

Para celebrar el fausto suceso tendrán una comida seguida de baile por la noche en su residencia de la Víbora.

Felicidades.

(Continúa en la página NUEVE)

Tentadoras ofertas de nuestra *Venta Aniversario de Liquidación*

PRECIOS EXCEPCIONALES constituyen nuestro reconocimiento a los clientes que nos favorecen.

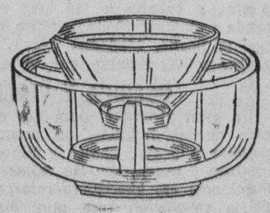

JUEGOS para toda clase de Coteles, en azul, ámbar y blanco, 24 piezas por

$7.50

CASA VERSALLES

NEPTUNO 164 ENTRE INDUSTRIA Y CONSULADO (Frente al teatro «Encanto»)

La Agonía del Asma Destruída En 3 Minutos

La asfixia, la dificultad para respirar, el ahogo del asma y la bronquitis, envenenan su sistema, arruinan su salud y debilitan su corazón. Mendaco, la fórmula de un médico americano, empieza a obrar en 3 minutos, purifica la sangre y produce nueva vitalidad haciendo posible que Ud. duerma profundamente toda la noche, que pueda comer cuanto guste y gozar de la vida. Mendaco es tan eficaz que se garantiza que en 24 horas hará que Ud. pueda respirar fácil y libremente, poniendo fin a los ataques de asma en el término de 5 días, o se le reembolsará su dinero al devolver el frasco vacío. Consiga Mendaco en la botica, la garantía lo protege a Ud.

UNA Cordial Invitación de K-LISTO KILOWATT (SU SIRVIENTE ELECTRICO)

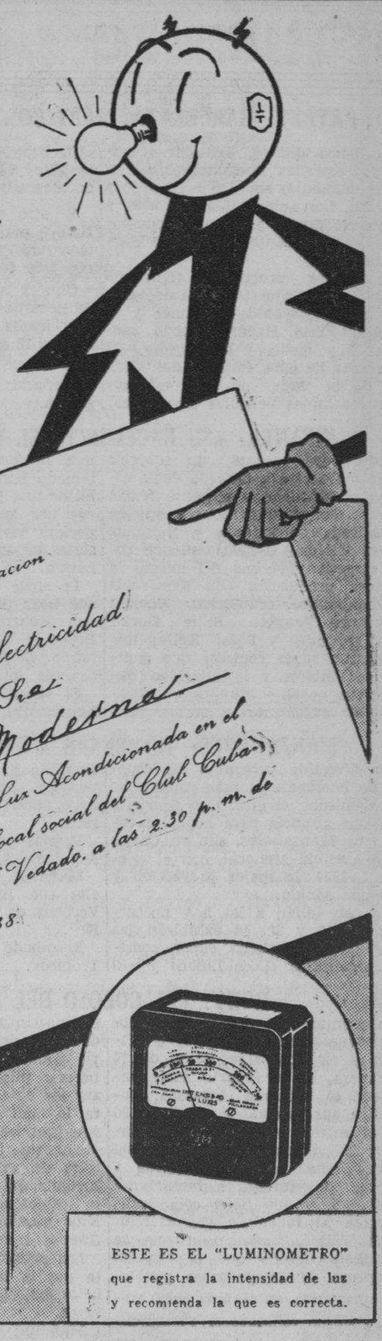

El Departamento de Iluminación de la Compañía Cubana de Electricidad invita cordialmente a la Sra. Ama de Casa Moderna a las Conferencias sobre el tema de "Lux Acondicionada en el Hogar" que serán celebradas en el local social del Club Cubaneleco, Calle 17 entre M. y N Vedado, a las 2.30 p. m. de los días 9 y 16 de Noviembre, 1938.

SE REGALARAN VALIOSOS PRESENTES ENTRE LA CONCURRENCIA

HARAN USO DE LA PALABRA EL PRESTIGIOSO OCULISTA DR. TOMAS R. YANES Y EL CONOCIDO EDUCADOR DR. JOAQUIN AÑORGA

ESTE ES EL "LUMINOMETRO" que registra la intensidad de luz y recomienda la que es correcta.

SE VENDE HERMOSO *CHALET*

Hermosa residencia en San Mariano y Goicuría. Dos plantas, construcción moderna, amplios y cómodos dormitorios, salas, dos comedores, dos magníficos baños modernos, garage para 3 máquinas. Jardines y gran arboleda con una cantidad de 5,318 varas. Amplia terraza y portal. Propiamente para familia acomodada o Legación. Informes en la misma. Precio de venta: mitad de su valor.

Nuevo presupuesto confecciona la Sec. de Agricultura

No afectará a los empleados, según informan funcionarios del Departamento. Frutos

Con la cooperación del Subsecretario del ramo, doctor Perea, los altos funcionarios de la Secretaría de Agricultura vienen trabajando en la confección del ante-proyecto de presupuestos del Departamento para el año de 1939-40.

No han sido anticipados aún datos oficiales sobre el referido ante-proyecto, aunque se espera que la reducción que se llevará a cabo para llegar hasta la cifra señalada por el poder Ejecutivo no afectará al personal.

El Congreso de Municipios

Numerosos alumnos de la Escuela Nacional Forestal han enviado un telegrama al Presidente del Congreso Panamericano de Municipios en el que después de saludar a los señores Delegados, les ruegan se haga un especial pronunciamiento en favor del Agro de conformidad con los puntos 17, 21, 22 y 24 de la Ponencia Carmona presentada a dicho Congreso, que representaría una gloria para dicho acto que se celebra, por su resonancia continental en pro de la mejora del campesino, que debe ser la preocupación de todo pueblo previsor.

Frutos Importados

El pasado día 9 fueron importados por el puerto de La Habana, 12.336 bultos de frutos y vegetales distribuídos en la forma siguiente: 2.600 sacos de papas; 5.550 sacos de arroz, 400 de frijoles, 485 de ajos, 1.200 de cebollas, 1.934 bultos de frutas secas; 28 bultos de frutas frescas; 122 de vegetales frescos; 2 paquetes de muestras de arroz, y 12 de posturas de fresas.

Marcas de ganado

Han solicitado marcas como ganaderos mayores los señores José Toyos y Ana Molina.

Y como ganaderos menores los señores Agustín Sosa González, Hortensia María Donald, Bernabé González y Miguel León Reyes.

Títulos expedidos

El Subsecretario de Agricultura doctor Gustavo E. Perea ha firmado los siguientes títulos expedidos por el Negociado de Registro Pecuario y Marcas de Ganado.

José Fernández Ramos, de la provincia de la Habana.

Luis Menéndez, Heliodoro Torres Hernández, y Faustino Fernández, de la provincia de Matanzas.

Manuel Vérez Pérez, Juan J. Rodríguez Romero, Memerto Fleites Marrero, Pablo Uz Concepción, José Ignacio Uz Concepción, y Juana Ruiz Agudo, de la provincia de Santa Clara.

Juan N. Gómez, Francisco Pacheco Rivero y Miguel Simón Fleites, de la provincia de Camagüey.

SIEMPRE VITI SIEMPRE.

CLINICA DE OJOS

DR. ENRIQUE CUELLAR DEL RIO

DIRECTOR OCULISTA

Consultas: 9 a. m. a 7 p. m. REINA, No. 358. Teléfono M-7766.

F.C.D. 2016.

G A C E T I L L A S

PAYRET: BARCELATA, MAPY CORTES, PELICULAS

A llenos diarios, éxito tras éxito, dos estrellas cinematográficas en un monumental show, a las 5 y 30 y 9 y 30. Los actores Mapy Cortés y Fernando Cortés y el genial compositor, actor y cantante Lorenzo Barcelata.

El mejor programa, figurando también la Orquesta Internacional que dirige Reynaldo Godínez y el famoso «Trío Habana», todo esto a las 5 y media y 9 y media. El programa de cine empieza desde las dos de la tarde con dos estrenos Afa, dos lindas películas argentinas: «Un Tipo de Suerte» que interpreta Mapy Cortés y puede usted verla en escena y en la pantalla.

El otro estreno es «La Vuelta al Nido», por José Gola. Una revista y una variedad Warner completan este formidable programa.

Cine y variedades desde las dos de la tarde por 30 centavos hasta las 6 y media y 40 centavos después. Niños: 15 centavos. Tertulia 15 centavos.

Mañana: este mismo gran programa.

INFANTA: «SU EXCELENCIA EL VAGABUNDO»

Para hoy presenta un soberbio programa Metro a base de doble estreno el ventilado y elegante teatro Infanta, del circuito Carrerá, sito en la Calzada de Infanta y Neptuno, con el teléfono U-3700, teniendo como atractivo máximo del mismo la preciosa producción «Su Excelencia el Vagabundo», con Brian Aherne, Constance Bennett, Billie Burke Alan Mowbray y Patsy Kelly; una chispeante super comedia que mantiene el interés y la hilaridad durante sus noventa minutos de duración, en cuya movida trama vivimos la aventura del novelista que tomado por un vagabundo en el seno de una acaudalada familia de locos por sus hábitos y costumbres, decidió vivir entre ellos por ofrecerles un tema interesante para una novela.

Le sigue en turno la bonita cinta que tiene por título: «Mujer al Fin» con Robert Montgomery, Virginia Bruce y Warren Williams, completando el programa una revista de asuntos mundiales.

El sábado: «Miss Broadway», con Shirley Temple.

MANZANARES: HOMENAJE A LUIS SANDRINI

Un divertido programa en español, de homenaje al más popular de los argentinos, el gran Luis Sandrini es el que anuncia para hoy el favorito cine Manzanares, sito en Carlos III y Avenida Menocal, con el teléfono U-3354, la mejor proyección y el mejor sonido.

Hoy, en tanda a las 5 y nocturna a las 8 y 30, se exhibirán las divertidas, jocosísimas super comedias argentinas «Loco Lindo» y «El Canillita y la Dama», ambas por el popular cómico Luis Sandrini, que hace pasar en ellas el mejor de los ratos.

Precios populares rigen hoy en el Manzanares.

Mañana: «La Hermana San Sulpicio» con Imperio Argentina y «La Verbena de la Paloma», con Roberto Rey.

El sábado y domingo: «Héroes del Trópico».

ROXY: «EL COLOSO DEL AIRE»

Un monumental programa de doble estreno anuncia para hoy el moderno y elegante cine Roxy, de 14 y Primera, en el reparto Almendares, con el teléfono FO-3355. Comenzará sus tandas de 4.30 y 8.30 con el estreno del último Noticiario y la interesantísima película «Policía Fina», de acción vívida y realista, de intensa e inquietante emotividad, y que tiene como protagonista al tenor de voz aterciopelada, Allan Jones, en el role de un policía músico que le asignan la captura de un peligroso pistolero y encuentra entre toda esa trama un tierno romance... Finalmente completando, este regio programa aparecerá en la pantalla la gran producción «El Coloso del Aire», un dinámico drama de aviación, en cuya trama modernísima vemos sus héroes, pilotos de aeroplanos, trazar las rutas aéreas del futuro, para lo cual tienen que afrontar los más grandes peligros... Richard Dix el artista por excelencia para los roles de aviación, nos da una estupenda actuación como protagonista, ofreciéndonos además un bellísimo romance triangular entre él Chester Morris y Joan Fontaine.

Los precios son: 20 centavos luneta por la tarde, y 30 centavos por la noche, Tertulia y niños: 10 centavos.

Mañana: estreno de la lindísima película «El Hombre Propone», por Errol Flynn y Olivia de Havilland.

RIVOLI: «EL SUPER HOMBRE»

Si quiere pasar el rato más feliz de su vida y olvidarse hasta de sí mismo, no deje de asistir hoy al Rívoli, el favorito teatro de Cuarta y Quinta, en el reparto La Sierra, donde se presentará el estreno del último hit cómico de Joe E. Brown, «El Super Hombre». Ría a más y mejor con las cualidades portentosas de una inyección que convirtió a un cobarde enclenque en un musculoso atleta... con formas y todo... que lo mismo derrumbaba un team completo en el campo de football, que acababa con la fama de cualquier bárbaro luchador, como el hombre montaña... Diviértase hasta lo indecible con los atolladeros de este moderno gladiador que era el hazme reir del campo y que de momento se convirtió en el ídolo de las muchachas y el pánico de sus compañeros... El acabóse de Joe E. Brown... Completa el programa el último Noticiario y la dinámica cinta de Don Terry, «Guerra a Muerte».

Los precios serán corrientes: 15 centavos por la tarde, y 30 centavos por la noche. Niños, a todas horas: 10 centavos.

Mañana: un pre-estreno, «La Dama de Malacca», con Edwige Feuillere, una producción completa en todos sus ángulos, con una trama que cautiva y emociona.

REINA: «TEMPESTAD SOBRE EL ASIA»

Dos monumentales películas en francés exhibe hoy el muy concurrido super-cine de Reina a los precios de 15 centavos la luneta hasta las 6 y 30 y 20 centavos después, la cómoda tertulia familiar con sus regias localidades 10 centavos y niños 10 centavos a todas horas.

«Tempestad sobre Asia» es una verdadera tempestad de pasiones que se convierte en una revolución que no cesa hasta acabar con el despóta sanguinario que amenaza con destruirlo todo sin que nadie ose oponerse a sus designios. «Tempestad sobre Asia» está interpretada por dos grandes actores franceses: Conrad Veidt y Sessue Hayakawa.

La soberbia super-producción «Ladrón de Mujeres» nos muestra a el canalla que vive de las débiles mujeres, que las explota y las golpea, que les saca el dinero y se ríe de ellas. «Ladrón de Mujeres» no es una película de carácter inmoral, sino muy al contrario, nos presenta ejemplos vivos de la lacra social que padece el mundo. Interpretan esta producción Jules Berry y Annie Ducaux.

Mañana: «Carmen» y «Amigos y Rivales».

RIALTO: «SU EXCELENCIA EL VAGABUNDO»

Hoy comenzando la función desde las 2 y 30 se exhibe nuevamente el monumental programa Metro que tanto éxito ha obtenido en estos días, con dos super-producciones, una es la chispeante comedia titulada «Su Excelencia el vagabundo» que mantiene el interés y la hilaridad durante sus noventa minutos de duración en cuya movida trama vivimos la aventura del novelista que tomado por un vagubundo en el seno de una acaudalada familia de locos por sus hábitos y costumbres, vivir entre ellos por ofrecerles un tema interesante para una novela. Interpretada por Constance Bennett, Brian Aherne, Billie Burke, Alan Mowbray, Patsy Kelly y Ann Dvorak.

La otra producción con que se completa el programa de hoy es el archisimpático romance: «Mujer al fin» interpretado por Robert Montgomery, Virginia Bruce y Warren Wililam.

«Mujer al Fin» se exhibe a las 2 y 57, a las 5 y 43 y a las 8 y 43.

«Su Excelencia el Vagabundo» a las 4, a las 6 y 55 y a las 9 y 55.

Los precios para hoy: 20 centavos hasta las 6 y 30, después 30 centavos, niños 15.

LARA: «EL DIVORCIO DE LADY X». 10 CTS.

Un programa magnífico es el que ha combinado para hoy el favorito cine de las familias «Lara», de Prado y Virtudes, con el teléfono M-2421.

En función continua, siempre de 2 de la tarde a 11 y 30 de la noche se exhibirá revista, comedia, estreno de la grandiosa, regia, soberbia super-producción «El divorcio de Lady X» o «Los devaneos de una señorita» con Merle Oberón y estreno de la magnífica, emocionante cinta «Una intriga en la China» con Griffin Jones.

Precios: luneta 10 centavos a todas horas. Entre y salga cuando quiera. La función es continua.

Mañana: «El embrujo del trópico» con Titto Guizar y «El proscrito.»

El sábado y domingo: «Piloto de pruebas.».

PRADO: «LA TRAGEDIA DE MAYERLING»

Para hoy tiene «Prado» el elegante teatro de Prado y Trocadero como siempre matinée a las 2 y tandas a las 5 y 8 y 15, con lo mejor en película por el más bajo precio de 10 centavos. Exhibiendo en primer lugar una página vibrante de emoción de la historia de Inglaterra «Victoria, Mujer y Reina» por Anna Neagle y la más grande caracterización del actor de moda Charles Boyer «La Tragedia de Mayerling» con Danielle Darrieux. Completando el programa una revista y un gracioso cartón. Mañana, «Yo acuso» por Víctor Francen y «Mi señorita mamá» por Danielle Darrieux.

VERDUN: «ESCANDALO MATRIMONIAL»

Hoy en función continua desde las 2 de la tarde presenta el elegante teatro «Verdún» de Consulado 214, teléfono A-9206, a la deliciosa artista Danielle Darrieux secundada por Douglas Fairbanks jr. en la simpática comedia titulada «Escándalo matrimonial». Conjuntamente se exhibe la interesante producción «El sacrificio del Dr. Hallet,» interpretada por John King y Bárbara Read. Además el Noticiero Paramount y un gracioso cartón.

Los precios que rigen son los siguientes: 15 centavos luneta hasta las 6 y 30 y 20 centavos después. Los niños 10 centavos y la tertulia familiar con butacas 10 centavos a todas horas.

Mañana: «La Rubia del Camino», con Paulina Singerman y «Mártir de su destino», por Michelle Morgan y Raimu. El viernes, «Buscando marido», por Loretta Young.

CERVANTES: «CARMEN» CON IMPERIO ARGENTINA

Un gran pre estreno en español para hoy en el cine de las familias, se pasa en todos los turnos la regia producción en español por Imperio Argentina titulada «Carmen», y como complemento otro estreno en español titulado «La hija del penal» por Antonio Vico, comedias y cartones.

Mañana: «Bloqueo», la película que lanza un grito de dolor al mundo, y estreno de «Paraíso para dos» por Patricia Ellis. El sábado y domingo «Piloto de pruebas». El día 18, «La Rubia del Camino».

MAJESTIC: «INGRATITUD»

Dos sensacionales producciones, a precios populares, ofrece a sus numerosos concurrentes, en el día de hoy, la empresa del elegante teatro «Majestic» situado en Consulado 210 con el teléfono M-4477. Comenzando la función corrida a las 2 en punto de la tarde, y además de un noticiario, un cartón en colores y una graciosa comedia, se exhibirá la soberbia producción de Wallace Beery, Robert Taylor y Robert Young, «Aguilas Humanas». Sorprendente drama de los aires que atrae y conmueve, aventuras emocionantes en el azul del cielo, romance subyugador, todo se reúne en esta exquisita producción que agradará a todo el que la admire. Como base de este programa, James Stewart y Walter Houston en el conmovedor drama, «¡Ingratitud!». Los fanatismos y prejuicios de un padre. La rebeldía de un hijo que ambiciona un porvenir. Los precios para hoy son los siguientes: Luneta y preferencia, a todas horas, 10 centavos, Tertulia, a todas horas, damas y niños 5 centavos, caballeras 10 centavos.

Mañana: Sensacional programa: Jeannette McDonald y Allan Jones en «La Luciérnaga». Además, Eleonor Powell y Nelson Edy en «Rosalía».

BELASCOAIN: «LOCURAS DE UN JOVEN»

Un magnífico y estupendo programa ofrece hoy a sus asiduos concurrentes el ventilado y moderno teatro «Belascoaín», del circuito Edelberto de Carrerá, situado en la calzada del mismo nombre 853 esquina a Peñalver con el teléfono U-5200, exhibiéndose en los turnos preferidos la interesante film de escogido argumento titulada «Locuras de un joven» que tiene por intérpretes principales a Ralph Bellamy y Mae Clark, que trata sobre la vida de un joven rico jugador de polo a quien expulsan de un team que va al Oeste a jugar... emoción, un romance nuevo, diferente, acción, luchas emocionantes, saltos verdaderamente milagrosos todo se encierra en esta espectacular y vertiginosa film. Es la otra la titulada «Locos de remate» de los Hnos. Ritz, en su más chistosa film, completándose el programa con la comedia «Mátala con cariño».

La función que es continua dará comienzo a las 5 de la tarde, siendo los precios hasta las 6 y media luneta 10 y después 15 centavos y los niños y la fresca y cómoda tertulia familiar 5 centavos a todas horas.

Mañana: «Secuestrado» por Warner Baxter.

4 CAMINOS: «GUARDACOSTA ALERTA» (SERIE)

Una sensacional serie en 12 super-emocionantes episodios, donde podemos ver el heroísmo anónimo de los humildes héroes que tienen los Estados Unidos en su servicio de vigilancia de las costas americanas. Producción que se exhibirá hoy en el super-coliseum de Belascoaín 637, teléfono M-3676, el preferido de todas las familias. «Guardacosta alerta!» está interpretado por Ralph Byrd, Bela Lugosi, Maxine Doyle y Richard Alexander y muchos más bien conocidos. 12 episodios, 31 rollos y el episodio No. 6 del «Conquistador de la Pradera» y una revista. La función es continua desde las 2 de la tarde hasta las once y media de la noche y los precios: En luneta antes de las seis y media damas y niños 5 centavos, caballeros 10 centavos y después damas y niños 10 centavos, caballeros 15 centavos. En tertulia familiar damas y niños 5 centavos y caballeros 10 centavos.

Mañana: El Embajador de México abrirá el acto que patrocina la Embajada de México con una función cinematográfica exhibiéndose «Petróleo» (oro negro). «Janosik» (película checa) y Guilliver en el país de los enanos.» Luneta 20 centavos y tertulia 10 centavos.

INGLATERRA: «PILOTO DE PRUEBAS»

Sigue ofreciendo los mejores programas de la barriada el elegante y confortable cine Inglaterra, sito en San Rafael y Consulado, con el teléfono M-5527, rigiendo como de costumbre precios populares al alcance de todas las fortunas.

Hoy en función continua, de 1:30 de la tarde a 11:30 de la noche se exhibirá revista, comedia, estreno del extraordinario soberbio drama de aviación «Piloto de pruebas» creación de Mirna Loy, Clark Gable, Spencer Tracy y Lionel Barrymore y estreno de la magnífica, interesante film «Mr. Cenicienta» con Jack Healy.

Precios: mayores 10 cts., hasta las 6:30 de la tarde y 15 cts., después. Los niños 10 cts., a todas horas. Entre y salga cuando quiera

Mañana: «Isla en las nubes» y «La pequeña amazona».

El domingo: «Mis dos amores».

GRIS: «BUSCANDO MARIDO»

Muy precioso resulta el programa que ha combinado para hoy el elegante cine de las familias Gris, de Baños y 17, en el Vedado, con el teléfono F-4292, de la empresa Heydrich-Fernández Ledón.

En turnos de 4 y 8:15 se exhibirá la preciosa cinta de bello argumento «Cena en el Ritz» con Annabella y Paul Lukas.

Y en los turnos elegantes, a las 5:30 y 9:45 va revista, una variedad y estreno de la soberbia y muy graciosa comedia «Buscando marido» con Loretta Young y Joel McCrea.

Precios: mayores 15 cts., en la tanda y 20 cts., por la noche. Los niños y la tertulia 10 cts., a todas horas

Mañana: «Encarceladas», «Corazón de apache» y episodio.

El sábado: «Miss Broadway» con Shirley Temple.

VIVES: «LA ESCUELA DEL CRIMEN»

El elegante cine Vives, de la calle B, entre 2 y 29, en el Vedado, con el teléfono F-328, de la empresa Valmaña, anuncia hoy un programa estupendo.

En tandas de 4:30 y 8:30 se exhibirá la soberbia, grandiosa cinta «Luz de esperanza» con el predilecto actor Errol Flinn.

Y en tandas elegantes, a las 5:45 y 9:45 revista y estreno de la formidable, intensa super producción «La escuela del crimen» con Humphrey Rogart, Gale Page y los seis muchachos de «Callejón sin salida»

Precios: mayores 10 cts., y niños y tertulia 5 cts., en la tanda y mayores 15 cts., y niños y tertulia 10 cts., por la noche.

Mañana: «El tigre blanco» o «Booloo» y Shanghai» con Charles Boyer.

MODERNO: «POR LA JUSTICIA Y POR LA RAZON»

Sigue en las carteleras de hoy el grandioso programa Paramount, que con éxito rotundo se estrenó ayer «Por la justicia y por la razón», de Randolph Scott, Joan Bennett; la película que nos presenta «La llegada a Miami de Batista y salida para Washington», dirigiéndole la palabra al mundo latino; «Doctor Remifasol», de Bing Crosby, Mary Carlisle; el cartón «Yo quiero ser bañero», de Popeye; y una «Revista mundial».

Hasta las 6:30, 20 cts., después 30 cts., niños 15 cts, tertulia familiar 10 cts., a todas horas.

Mañana, a petición nuevamente, «Carmen», La de Triana de Imperio Argentina, Rafael Rivelles; y «La verbena de la paloma», de Roberto Rey, Miguel Ligero. Tertulia familiar 10 cts., a todas horas.

El viernes, «El hombre propone», de Errol Flyn, Oliva de Havilland; «Aventuras de Robin Hood», de Errol Flynn, Aliva de Havilland. Tertulia familiar 10 cts.

SANTOS SUAREZ: «VIVIR PARA GOZAR»

De regio y precioso puede catalogarse el programa que la popular empresa Díaz y López, del elegante cine Santos Suárez, combinado para hoy, con objeto de hacer las delicias de sus favorecedores.

En tanda a las 5 y nocturna a las 8:15 se pasa por la pantalla gigante revista, comedia, estreno de la preciosa comedia musical Dinero del cielo» con Madge Evans y Bing Crosby y estreno de la bellísima, regia, soberbia super comedia «Vivir para gozar» con Katherine Hepburn y Gary Grant.

Pronto: «Un yankee en Oxford» con Robert Taylor y «La mujer del futuro» con Mirna Loy.

El viernes: gran estreno de «Maoreselva» con Libertad Lamarque y «El bastardo».

WILSON: «VIVIR PARA GOZAR»

Wilson, en Belascoaín y San Rafael, U-5863; 10 cts., de 1:30 a 6:30 y 15 cts., después, niños 10 cts., a todas horas.

La mejor proyección, y el más perfecto sonido de la Habana. Ventilación especial aire natural acondicionado.

Hoy, tarde, y noche, la revista semanal y el cartón especial, «Periquín Fotógrafo» y las super atracciones, «La Indispensable» magnífica joya especial, interpretada por Claudette Colbert, Meyvyn Douglas, y Michael Bartlett; y «Vivir para gozar» formidable super producción extraordinaria de la Columbia, interpretada por Katherine Hepburn, y Gary Grant, con Edward Everett Horton, y Lew Ayres.

A las 5 p. m., «La Indispensable» por Claudette Colbert, Melvyn Douglas, y Michael Bartlett; y «Vivir para gozar» por Katherine Hepburn, y Cary Grant, con Edward Everett Horton y Lew Ayres.

Mañana: «Aguila o sol» estupenda comedia musical, toda en español, con una formidable «Comparsa y rumba», interpretada por los cómicos Cantiflas y Medel, con Margarita Mora, y Marina Tamayo, y Hollywood se divierte, interpretada por Leslie Howard, Joan Blondell, y Humphrey Bogart.

TOSCA: «TAVORICH» CON CHARLES BOYER

Tosca, en 10 de Octubre 1007, entre Sna Francisco y Concepción, en la Víbora, con el teléfono I-3099, anuncia hoy un programa muy interesante y soberbio.

En tanda a las 5 de la tarde y nocturna a las 8:30 se exhibe revista, estreno de la soberbia, grandiosa joya «Tovarich», creación de Claudette Colbert y el favorito actor Charles Boyer y estreno de la preciosa, regia y original cinta «Querer es poder» con Anita Louise y George Brent.

Precios: luneta mayores 10 cts., y niños y tertulia familiar 5 cts., en la tanda y caballeros 15, damas 10 y niños y tertulia 10 por la noche.

Mañana: «Los hombres no lloran», revista y episodio de «Los conquistadores de la pradera».

UNIVERSAL: «EL LADRON NOCTURNO»

La empresa Tió del confortable cine Universal, sito en Egido entre Muralla y Sol, ha combinado para hoy un programa sensacional, de homenaje al dinámico actor Preston Foster, exhibiendo dos de sus mejores creaciones.

En función continua, de 1 de la tarde a 11 de la noche se exhibirá revista, comedia, estreno de las estupendas, emocionantes producciones de mucha acción y emoción «El ladrón nocturno» y «Un mensaje sin letras» ambas creaciones de Preston Foster.

Precios: damas, niños y tertulia 5 cts., y caballeros 10 cts., antes de las 6:30 y mayores 10 cts., y niños y tertulia 5 cts., después.

Mañana: «El terror de Arizona» (estreno) y «Mujeres de prisión» o «La diosa del pecado».

El sábado y domingo: «Lo acuso» con Víctor Francen.

CASTIGO LA AUDIENCIA CON 12 AÑOS DE PRISION AL ASIATICO QUE MATO A UN COMPATRIOTA

La víctima arrojó una medicina de su agresor a la basura, provocando las iras de aquél, que le clavó nueve veces un cuchillo. Primer caso de homicidio resuelto por el Código

Hizo pública ayer la Sala Cuarta de lo Criminal de la Audiencia la sentencia recaída en el proceso seguido al asiático José Wong, por el homicidio de su connacional Wong Sin Ken, en el edificio que ocupa la sociedad Casino Familiar, el 5 de Agosto del presente año por la noche. El tribunal castiga al procesado con la pena de doce años de privación de libertad, en vez de diez y siete años, cuatro meses y un día que interesó el Ministerio Fiscal por apreciar la agravante de uso de arma prohibida, como lo es el cuchillo de punta que esgrimió Wong para privar de la vida a Sin Ken, aceptando el tribunal en parte la tesis del defensor Dr Gregorio del Real Alonso, quien mantuvo tres atenuantes en favor de su cliente. La Sala declara que es de apreciarse la de haber precedido inmediata provocación por parte del ofendido, esto es de Sin Ken.

Dice el tribunal en su fallo, de acuerdo todo con el Código de Defensa Social que por primera vez aplica en un caso de homicidio, que condena a Wong a la sanción de doce años de reclusión y de trabajo obligatorio, la que cumplirá en el Reclusorio Nacional de Varones, con las accesorias de interdicción para el ejercicio del sufragio activo y pasivo en su caso, dada la condición de extranjero que parece tener el procesado; para el desempeño de todo cargo público, para el ejercicio de funciones liberales y para completar civilmente la personalidad de los menores o de los incapacitados mientras se cumpla la sanción, y, además, por un período igual al tiempo de la misma.

Ordena, también, que dicho procesado quede sujeto a la vigilancia de la autoridad por un período igual al impuesto en la sanción sirviéndole de abono para el cumplimiento de la misma todo el tiempo de prisión preventiva que sufriere por esta causa. También lo condena, como responsable civil, a que indemnice a los herederos de Wong Sin Ken en la cantidad de $2,000.00 moneda oficial, suma que abonará la Caja de Resarcimiento una vez firme esta sentencia, quedando aquél obligado a resarcir ese dinero a dicha Caja en la proporción y en la forma que estableció el Código de Defensa Social, y caso de no trabajar, negarse a ello o ser insolvente sufrirá por su falta de pago apremio personal a razón de un día por cada tres pesos que dejare de satisfacer, y para ese objeto entonces se le recluirá en un establecimiento, taller o reclusorio criminal de labor, hasta que con el producto de su trabajo pague esa cantidad de dinero a la repetida Caja de Resarcimiento, reclusión esta última que en ningún caso podrá exceder de seis meses.

Relatan los juzgadores en su Resultado Probado que siendo las nueve de la noche del 5 de Agosto del año en curso, Wong Sin Ken, de unos sesenta años, de constitución robusta y carácter díscolo, domiciliado en la ya expresada sociedad de recreo Casino Familiar, integrada por elementos de la colonia china, de la que era conserje con el sueldo de unos doce pesos, y familiares, según se dice en su país. (que se desconocen como también se ignora si tenío o no bienes) se dirigió a la cocina allí existente, encendiendo un fogón en el cual colocó un depósito o jarro para cocinar su comida y después de realizar todos los actos preparatorios a esa finalidad, tuvo necesidad de salir a la calle en busca de los periódicos chinos para el servicio de los asociados y al regresar, momentos después, a la expresada cocina, vió que José Wong, miembro de la citada sociedad, había ocupado el único fogón encendido y estaba haciendo una cocción, por lo que Sin Ken, en forma airada, lo reprendió. Como José Wong insistiera en sus propósitos, manifestándole que necesitaba ese cocimiento para aliviar una dolencia que se dice padecía, el mencionado Sin Ken, colérico y violentamente, tomó aquel depósito o jarro, vertiendo su contenido en un fregadero próximo, por cuyo motivo, así como por estar los dos disgustados, desde hacía tiempo, por causas que se desconocen, surgió una acalorada discusión, cuyos términos no han podido determinarse, en el curso de la cual Wong, de 54 años de edad, soltero, sin bienes de ningún género que goza de buena reputación entre sus connacionales, por ser una persona de carácter tranquilo y muy trabajador y que ganaba un aproximado de treinta centavos diarios como vendedor ambulante de dulces, rápidamente y empleando un cuchillo de punta aguda que sin razón alguna ni justificación de ninguna clase portaba, y que ha sido ocupado, infirió a Sin Ken nueve heridas en diversas regiones del cuerpo,—se describen—, a consecuencia de las cuales falleció momentos después al ser conducido al Hospital de Emergencias.

Y dice la Sala en su Primer Considerando, que los hechos que se declaran probados constituyen tanto en el Código Penal de 1870 como en el vigente de Defensa Social, hechos ilícitos y delictuosos, penados por ambas legislaciones, siendo de aplicación en este caso el último citado por beneficiar sus preceptos al culpable, hechos que integran un delito de homicidio, previsto y sancionado en el artículo 434 del Código de Defensa Social.

Más adelante dice que en la comisión del delito concurren las circunstancias modificativas de la responsabilidad criminal, provenientes del hecho, la atenuante de haber procedido inmediata provocación por parte del ofendido, y agravante de haber empleado el culpable para la comisión del delito un arma prohibida por los reglamentos; circunstancia la primera que a juicio del tribunal prevalece en este caso sobre la segunda en atención a la naturaleza subjetiva de la misma condición que no tiene la última, y de conformidad con lo que al efecto dispone el apartado A del artículo 75 del citado Código de Defensa Social.

Obreros Maritímos prepara grandioso homenaje a Batista

Esperan que tomen parte en el recibimiento, más de cien mil jornaleros y empleados

Con nutrido grupo de obreros concurrió a la Secretaría del Trabajo, el señor Ramón León Rentería, Presidente de la Federación Obrera Marítima Nacional, y Representante a la Cámara, celebrando una larga entrevista con varios altos funcionarios de esa dependencia, durante la cual trataron de la concentración popular que tendrá lugar el día de la llegada del coronel Fulgencio Batista, Jefe del Ejército Constitucional de Cuba, que se encuentra en los Estados Unidos de América.

Con tal motivo el Presidente de la Federación Obrera Marítima Nacional, ha lanzado un manifiesto a los elementos trabajadores del país, exhortándoles a que concurran con sus representaciones a esa recepción.

Movimiento de significación social

El Presidente de la Federación Obrera Marítima señor Ramón León Rentería, ha declarado en la Secretaría del Trabajo que el país está frente a un gran movimiento nacional de extraordinaria significación social-económica y que al proletariado cubano importa mucho mantenerse activamente alerta en todas las evoluciones que van operándose hacia la consecución de las finalidades propuestas por algunos de los altos dirigentes de la República, atendiendo a las reiteradas demandas de la opinión pública nacional.

El coronel Batista—agrega—con su viaje a Washington a puesto de manifiesto algunas de las demandas fundamentales del pueblo de Cuba.

Su afirmación de que las elecciones a la Constituyente se efectuarán inaplazablemente en mayo del próximo año, representa, en efecto, la consagración de la promesa hecha por el propio Jefe del Ejército

Por ello, la Federación Obrera Marítima Nacional, recogiendo el deseo de los trabajadores, hace un llamamiento para organizar un acto público de recepción al coronel Batista, cuando regrese de su viaje a los Estados Unidos, expresivo no sólo de nuestra simpatía por sus últimas actividades en favor de la plena libertad de acción de la clase obrera cubana, sino también para demostrar que el proletariado ha sabido apreciar justamente su mensaje patriótico de amplia democracia, dictado desde la capital de la gran República de los Estados Unidos de América.

Dijo por último el Presidente de la Federación Obrera Marítima Nacional, que se encontraban identificadas en este acto de reconocimento al Jefe del Ejército, las federaciones provinciales de Santiago de Cuba, Camagey, Santa Clara, Matanzas, Habana, Pinar del Río y todas las federaciones locales de la isla, así como infinidad de organizaciones obreras, identificadas con el mejoramiento colectivo que representa la obra que está haciéndose.

Cien mil obreros irán al recibimiento

Según las impresiones recogidas anoche en la Federación Obrera Marítima Nacional, espérase que asistirán más de cien mil obreros y empleados al recibimiento al Jefe del Ejército.

Esperan asimismo los obreros la cooperación de las Corporaciones Económicas del país, por considerar que sus integrantes constituyen un factor primordial en la organización.

CUBA Y SALON ROJO: COLOSALES PELICULAS

Dos colosales películas pasa por su pantalla gigante hoy el elegante cine de las familias Cuba, de Suárez y Corrales. En tanda a las 5 y nocturna a las 8:15 se exhibirá revista, comedia, estreno de la estupenda, soberbia film Robin Hood del dorado» con Ann Loring y Warner Baxter» y estreno de la preciosa, soberbia producción «Azul y oro» con Robert Young, James Stewart y Lionel Barrymore. Precios: damas y niños 5 tcs., y caballeros 110 cts., en la tanda y mayores 10 cts., y niños 5 cts., por la noche. Mañana: «Vivir para gozar» y «El hombre que vivió dos veces».

Un monumental programa es el que ha combinado para hoy el concurridísimo cine Salón Rojo, de Monte y Antón Recio. En tanda a las 5 y nocturna a las 8:15 se exhibirá revista, comedia estreno de la preciosa cinta musical «La Marcha nupcial» con Tulio Carminatti y estreno de la monumental, soberbia super joya «Tempestad», con Michelle Morgan y el favorito actor Charles Boyer. Precios: mayores 10 cts., en la tanda y 15 cts., por la noche. Niños 5 cts., a todas horas. Mañana: «Sucedió en la Habana»

BELGICA Y VIOLETA: ESTUPENDAS FILMS

Un gran programa para hoy en el cine de las familias, un programa popular a 5 cts., damas y niños en matinée y tanda, con las regias producciones: «El guerrillero rojo», obra de la revolución rusa muy interesante y la producción por Ray Walker titulada: «Reportaje sensacional», cartones y comedias. Mañana: «Cielito lindo», por Chaflán y «Padre de más de cuatro» por Chato Ortin. El viernes: «Carmen», el día 19 «Bloqueo» y «Silencio que condena». **El domingo: «Kilómetro 111» y «Una prueba de cariño».**

Un interesante programa para hoy a precios de 5 cts., en el cine de Monte y Rastro con las grandes producciones «Angeles vengadores» por Lila Lee y «Silencio sublime» en español por Chato Ortin y René Cardona, cartones en colores. Mañana: «El gavilán» y «Tempestad», ambas por Charles Boyer. El viernes: «Irma la mala» por Ramón Pereda y «Huapango» por Juan José Martínez Casado y Enrique Herrera.

CRONICA CATOLICA

PROGRAMA DE LOS DIVERSOS ACTOS CATOLICOS QUE SE ANUNCIAN PARA MAÑANA EN LOS TEMPLOS HABANEROS

El Jubileo Circular

En la capilla de los Padres Paúles de Santos Suárez y Paz, el Jubileo Circular.

La exposición, después de la ultima misa que en esta capilla se celebre.

A las cinco de la tarde, Santo Rosario, visita a Jesús Sacramentado cánticos, sermón, bendición y reserva.

Quince jueves a Jesús Sacramentado

En la iglesia de la Merced, a las cinco y treinta de la tarde.

En la iglesia parroquial del Cerro a las cinco y treinta de la tarde.

En la iglesia de los Padres Carmelitas del Vedado, a las ocho de la mañana y a las cinco y treinta de la tarde.

En la iglesia de San Agustín, a las siete y quince de la mañana y a las cinco y treinta de la tarde. Durante el día está de manifiesto el Santísimo Sacramento.

Asociación Eucarística Popular

En la capilla de las Madres Reparadoras, la Asociación Eucarística Popular, celebra de siete y treinta de la tarde a las diez de la noche, adoración reparadora en honor de Jesús Sacramentado, a la cual se invita a los fieles.

Jueves Perpetuos Eucarísticos

Se celebran los cultos de los Jueves de Bari eucarísticos, en San Nicolás de Bari, a las ocho de la mañana y a las cinco de la tarde.

En María Auxiliadora a las ocho de la mañana y a las cinco de la tarde.

En la parroquia de Jesús del Monte a las cinco de la tarde, exposición del Santísimo, desde las 3.30 p. m.

En la capilla de los Padres Redentoristas de Luyanó a las siete y treinta de la mañana y a las cinco de la tarde.

Su Divina Majestad será expuesta desde las tres de la tarde.

Hora Santa

Se celebra el ejercicio de la Hora Santa.

En la iglesia del Pilar, a continuación de la última misa.

A las cinco de la tarde en la iglesia del Santo Angel, María Auxiliadora, Padres Pasionistss, Parroquia de Jesús del Monte, Esclavitud del Corazón de Jesús, Padres Claretianos, de Tulipán y Cerro, Padres Redentoristas, Madres del Servicio Doméstico, Jesús María y José, San Nicolás de Bari, Nuestra Señora de la Caridad, Parroquia del Vedado, Madres Eucarísticas, Madres Reparadoras y Siervas de San José.

En la iglesia del Carmen, a las cinco y treinta de la tarde.

En Nuestra Señora de Monserrate, a las seis de la tarde.

En San Francisco, a las siete y quince de la tarde.

En la iglesia parroquial del Cerro a las siete de la noche.

En la de Güira de Melena a las ocho de la noche.

En la de los Quemados de Marianao, a las ocho y treinta de la noche.

En San Francisco

La Cofradía del Culto Perpetuo de San José, celebra a las ocho de la mañana, misa cantada de requiem y responso por el eterno descanso de los cofrades difuntos.

El Director R. P. Ezequiel Iñurrieta, O. F. M. ruega la asistencia a los cofrades con el respectivo distintivo

Gran función a San Cristóbal Patrono de la Habana

Hoy, festividad de San Cristóbal, Patrono de la Habana, se celebrará solemne función en su honor, en la Santa Metropolitana iglesia catedral a las nueve de la mañana. La parte musical será interpretada por la capilla catedral y el Panegírico del Santo Patrono, está encomendado al P. doctor Alfredo Llaguno.

El Excmo y Rdmo Señor Arzobispo y el Muy Ilustre Metropolitano Cabildo Catedral, invitan al Venerable Clero, secular y regular, a estos solemnes cultos. Asociaciones católicas y fieles en general.

Nota: Durante todo este día y los de la octava, podrá ser visitada la venerada imagen de San Cristóbal tres veces centenaria.

El Templete

El Templete de la antigua Plaza de Armas estará abierto durante todo el día y noche luciendo durante toda esta, una vistosa iluminación.

En la plaza de Armas a las ocho de la noche, retreta por la Banda Municipal.

Novenario a la Virgen Milagrosa

La Asociación de la Medalla Milagrosa de la iglesia de la Merced de Padres Paúles daro comienzo el sábado 19 del actual al solemne doble novenario en honor de la Virgen Milagrosa en preparación a su fiesta anual, que el presente año, se celebrará el día 28 por corresponder el día 27, manifestación de la Medalla Milagrosa, con el primer domingo de Adviento en el cual la Sagrada Liturgia está consagrada toda por entero al mismo, no pudiendose usar más que vestiduras moradas.

El programa del novenario es el siguiente:

A las nueve de la mañana, misa cantada, sermon y ejercicio de la novena.

A las ocho de la noche, rosario, sermón, y ejercicio de la novena.

Los sermones a cargo del director de la Asociación R. P. Antonio López, visitador Provincial de los Padres Paúles, el cual ruega la asistencia a los asociados e invita a los fieles.

Apostolado de la Oración de la Iglesia de Reina

El viernes 18 del actual a las ocho de la mañana, el Apostolado de la Oración de la iglesia del Sagrado Corazón de Jesús de Reina, celebrará solemnes honras fúnebres por el eterno descanso de los celadores y socios difuntos en el año anterior.

El director Padre Esteban Rivas S. J. ruega la asistencia a los Celadores y Socios con sus respectivas insignias.

Los quince jueves en el Cerro

Con gran esplendor han dado comienzo los quince jueves en honor de Jesús Sacramentado en la iglesia parroquial del Cerro, el jueves diez del actual a las cinco y treinta de la tarde. Dió comienzo a las cinco y treinta de la tarde, con la exposición del Santísimo Sacramento por el Párroco, Padre Alfredo Müller, el cual dirigió el ejercicio de los Quince jueves y el rezo del santo Rosario.

Sobre la Santa Eucaristía predicó elocuentemente el R. P. doctor Alfredo Llaguno, Párroco de la iglesia de Paula.

La parte musical la interpretó de manera brillante las señoritas Esperanza Luaces, y Tití Escobar, acompañanas al armonium por los reputados profesores de violín, Raimundo Toil, y de Hoyos y Otero Trapa.

Predicó el Excmo y Rvdmo Señor Obispo de Matanzas, Monseñor Alberto Martín, quien asistido de los padres Dr. Jenaro Suárez y doctor José Trabadelo, doctor Alfredo Llaguno y el Párroco Pbro, Alfredo Müller, reservó con majestuosa pompa, el Santísimo Sacramento.

Asistió un concurso numeroso de fieles.

El altar mayor, donde estos cultos se celebraban, estaba primorosamente engalanado. Obra muy artística del señor José R. Corral.

El Párroco del Cerro obsequió con gran distinción al Venerable Prelado y Clero asistente.

Estos quince jueves continuarán celebrándose durante catorce semanas, con igual horario y programa.

Manuel Mesa, el incansable pintor, acaba de llegar de Santo Domingo, donde prestigió el nombre de Cuba

Manolo Mesa es uno de nuestros pintores más activos. Salvo los dos años en que fué profesor de la Escuela Técnica Industrial—puesto al que renunció—jamás ha tenido sueldo ni beca del Gobierno. Desempeñó también la cátedra de Dibujo de la Asociación de Dependientes que fué suprimida por economía. El resto de su vida ha ganado su subsistencia a fuerza de tesón y de ese heroismo callado que supone elegir el arte como profesión.

De Sagua la Grande fuése muy mozo a México, con su familia. Allí estudió en la academia «San Carlos» durante tres años. Vino a La Habana, dedicándose a la escenografía. Marchó después a España a estudiar. En la academia de «San Fernando» de Madrid echó dos años. Valencia, Galicia y Barcelona fueron escenarios de sus actividades.

Cuando regresó a Cuba traía obra hecha: unos setenta cuadros y cien «manchas» que vendió totalmente entre La Habana y Sagua. La necesidad le obligó a descender de su categoría artística y dedicarse a decoración interior. De tarde en tarde recibía una orden para murales que llevaran su firma, y pasaban meses sin que pudiese pintar un cuadro...

Con la pintura sucede algo parecido que con la música: el instrumentista—virtuoso—que por necesidad imperiosa se dedica a tocar en orquestas de baile, tiene que realizar esfuerzos enormes e imponerse una severa disciplina para volver a los conciertos como solista. Y éste es uno de los méritos que adornan a Manuel Mesa: su sueño de pintor no se ha apagado nunca, y cuando puede, con el mismo ardor de antaño, trata de lograr la tela de calidad que lo reivindique...

En 1931 pintó un cuadro de grandes dimensiones: «El fusilamiento de los Estudiantes» que integra ocho retratos de las dieciséis figuras que lo componen. Coincidió con la muerte de Trejo. Manuel Mesa fué perseguido. Tuvo que huir a Panamá. Se ganó la vida allí haciendo retratos del Cuerpo Diplomático. El cuadro no pudo ser exhibido hasta 1934. Tuvo la suerte, sin embargo, de que sus tres grandes paneles: «La Física y la Química», «La Mecánica y la Electricidad» y «El Triunfo de la Escuela Industrial», que ejecutó para la Escuela Industrial de Mujeres de Rancho Boyeros, encargados por el arquitecto Raúl Chaumont, no fueron tocados y se hallan en perfectas condiciones.

Y ahora se nos presenta Manuel Mesa en la Redacción. Viene de la República Dominicana en donde permaneció cinco meses. Realizó allí una exposición de asuntos cubanos con mucho éxito, y recibió encargos que no ha cumplido en su totalidad.

—Vine precipitadamente—nos dice—para entregar la copia que he hecho de mi cuadro de los estudiantes al «Comité del 27 de Noviembre» de la Universidad. Aprovecharé mi corta estancia para presentar en una exposición muchos trabajos que dejé comenzados a mi partida, todos de temas cubanos. El mayor es «La Conquista de América», con cinco indias y un español a caballo con la bandera de Castilla y de León. Otra menor es «El Descubrimiento de Cuba». Tengo «congas», «rumbas», «comparsas»...

—Regresaré a Santo Domingo—prosigue Manuel Mesa—llevando nuevamente asuntos criollos y afrocubanos. De allí iré a Venezuela y a México. Es una misión personal y artística que me he impuesto dando en todas partes una nota de cubanidad, tanto histórica como pintoresca y popular. No llevo representación oficial ni subvención, ni beca. Aunque nunca estoy conforme con lo que hago, mi temperamento me impide hacer otra cosa que pintar, pintar nerviosamente. Me cabe la satisfacción que a donde quiera que he ido dejé gratos recuerdos y muchos afectos hondos. La prensa, sin diferencia de matices políticos, me ha tratado muy bien. Mi modesta presencia provocó siempre una propaganda favorable para mi Cuba. Mis albums están llenos de recortes: himnos y elogios para mi patria. Creo que es un deber para los artistas salir llevando su obra. Si el Gobierno me ayudase yo llevaría gustosísimo cuadros y esculturas de artistas cubanos para mostrarlos en los países hermanos, seguro de obtener éxito de crítica y probablemente también se venderían. Soy buen compañero, lo tengo demostrado, y nunca he sentido celos ni envidias...

Y Manolo Mesa se despide con su optimismo lleno de nobles energías.

A. M.

M.E.C.D. 2016

MUSICA Y MUSICOS

Emma Badía

Esta pianista, admirable y admirada, nos anuncia un recital de piano que tendrá lugar el día 4 del próximo mes de diciembre, en el «Principal de la Comedia».

Para Emma Badía no hemos escaseado nunca las mejores alabanzas, porque en ella hemos encontrado siempre la intérprete consciente, cuidadosa de su labor, respetuosa en lo que sumo, del autor y de la época que interpretar.

El programa no puede ser más escogido. Figuran en el mismo tres Sonatas de Scralatti; La Partita número 4, de Schumann; tres obras de Albéniz; Rigaudon, de Ravel; El Amor Brujo, de Manuel de Falla.

Como fácilmente se comprenderá, no es un programa que solamente la pianista en condiciones muy altas en cuanto a ejecución e interpretación, podría acometer. Emma Badía ha de triunfar una vez más, porque sus cualidades pianísticas responden a la más alta plenitud.

Las localidades han sido fijadas al precio de un peso, pueden solicitarlas en F número 501-B, en el Vedado y por los teléfonos F-2051 y F-1357.

De la orquesta «Da Camera»

El próximo sábado, día 19, tendrá lugar en el Lyceum, a las cinco y media de la tarde, el primer concierto de la temporada 1938-39 de la Orquesta «Da Camera» de la Habana. Esta prestigiosa entidad, que por su seriedad y entusiasta en favor de la cultura musical en Cuba ha llegado a ocupar en poco tiempo tan alto plano en el medio de nuestras actividades artísticas, se prepara a celebrar sus conciertos, manteniendo superando, si cabe, la exquisitez y rigor a que nos tiene acostumbrados tanto en la selección de sus programas como en la ejecución de las mismas, cosas ambas que son la norma de su noble tarea.

En el programa de este concierto figuran una obra de Giovanni Gabrieli (1557-1612) Canzoni para sonar a 4; Concerto Grosso número 12, en Si menor, de Haendel, obras, ambas, que han sido estrenadas en Cuba por la Orquesta «Da camera». Da fin al programa la bellísima Sinfonía en Si menor, de Mozart.

La Orquesta actuará, como de costumbre, bajo la dirección del maestro Ardévol.

Los socios de la Orquesta «Da camera» y los del Lyceum deberán precisar el recibo del mes de noviembre. Los no socios pueden adquirir derecho de invitación, al precio de $1.00 en la entrada del concierto.

Para todo lo relacionado con esta actividad, dirigirse a la secretaría: San Rafael 46, «Casa Iglesias».

Un recital de danzas

Conforme avanzan los días, crece el interés y entusiasmo por asistir al recital de danzas que en el «Principal de la Comedia» ofrecerá Fernán Flor, para presentación de sus alumnas y demostración de sus adelantos en el pasado curso de verano.

Presentación adecuada y elegante; música artísticamente seleccionada y un conjunto de pequeñas bailarinas que despiertan siempre el mayor interés del auditorio, son las características de estos recitales que brinda Fernán Flor. En el del jueves 24, en horas de la tarde, entre los diversos números del programa, dos graciosas niñas: Raquel Paz y Alicia Beruff, tomen a su cargo un Fado Portugués y una Danza Húngara, bailes folklóricos de mucho colorido y atracción. La parte musical, una innovación, a dos pianos, la tienen Sarita Jústiz y Paquito Codino.

Van quedando pocas localidades, que pueden solicitarse por el F-3547. Será la del 24, una tarde de arte refinado.

Los conciertos Falcón-Sinanian

Por una indisposición repentina del maestro Alberto Falcón, el primero de los conciertos anunciados del ciclo «Sonatas de Beethoven», que debía celebrarse el pasado sábado, día 12, tuvo que ser pospuesto para el próximo sábado día 19. Interpretes de estos conciertos que tanta expectación han despertado, son el maestro Falcón y el violinista Georges Sinanian.

Escuela Normal de Música de la Habana

Este reputado centro musical cuyo director es el conocido pianista y pedagogo César Pérez Sentenat, presenta en la tarde de hoy y en los salones de Pro-Arte Musical a uno de sus alumnos más distinguidos, el joven Rizo Ayala, quien ofrecerá a sus oyentes un programa muy bien escogido y novedoso, en lo que a variedad en las composiciones que se presentan se refiere.

Es como sigue:

De Clementi: Sonata en Do, opus 34, número1: Allegro con spirito, Un poco Andante, quasi Allegreto, Allegro.

De Chopin: tres estudios: número 2, para el Método Moscheles; Opus 25 número 2, y Opus 10 número 8.

De Schumann: dos romanzas: opus 28 números 1 y 2.

De Liszt: «En la Capilla de Guillermo Tell» (De los años de Peregrinación).

De Caturla: Danza Cubana del Tambor.

De Villalobos: dos Saudades das selvas brasileras.

De Navarro: Pequeña Danza Española.

De Halffter: Danza de la Pastora (del ballet «Sonatina»).

De Falla: Farruca, Danza del Molinero (del ballet «El sombrero de tres picos»).

Como se puede apreciar, los últimos números están dedicados a la danza.

Este recital comenzará a las cinco y media de la tarde.

Se labora en favor de la libertad de un cubano en Gijón

Otro ciudadano liberado por la actuación del Ministro de Cuba. Mensajes de España

El cónsul de Cuba en Gijón, señor Fernando Pena, ha enviado un cable a la Cancillería dando cuenta de que realiza gestiones en favor del ciudadano Arturo Costales, que se encuentra sometido a consejo sumarísimo.

También ha informado que José Fernández García ha sido libertado merced a las labores en ese sentido llevadas a efecto.

Otros mensajes de dicho cónsul significan que ha sido solicitado el salvoconducto para Micaela Alonso Cagigal; que los hermanos Alvarez se han presentado en el Consulado y se ha solicitado el salvoconducto para poder embarcar; que han sido iniciadas las gestiones en obsequio de Genaro y Crescencio Villar López; que los hermanos Martino Gómez embarcarán en el vapor «Tembre», el 3 de diciembre próximo; que, de obtenerse la libertad de Luciano Fernández, se encontrará sujeto al servicio militar de la primera línea; y que el giro pedido por el hijo de Angel Alonso no ha sido recibido y que urge sea enviado, pues necesita recursos para sufragar gastos, salvoconducto, etc.

MADRID.—El doctor Ramón Estalella, encargado de Negocios de Cuba en España, con residencia en Madrid, ha informado que Augusta Alcaide ha sido atendida y cumplimentado el encargo; y que Carmen Mendieta viuda de Martínez y familiares, se encuentran documentados y esperando se presente oportunidad para salir, agregando que dichas personas no estuvieron asiladas en la Embajada.

SE HA ABIERTO UN NUEVO GABINETE DE CONOCIDOS PROFESIONALES

En la calle de Concordia No. 464, entre Gervasio y Belascoaín, con el Tel. 9852, acaban de montar un moderno gabinete médico y también de cirugía dental, los conocidos profesionales de esta capital doctores Manuel J. Fuentes, Enrique Balparda, Julio Prats y los cirujanos dentistas Dres. José Silvar y Dr. Alonso. Las consultas serán diariamente de 5 a 7 p. m.

¡LE HA LLOVIDO?

RESULTADO: ¡UN CATARRO!

Para cortarlo radicalmente tome unas tabletas de

BROMO QUININA Grove

el remedio más eficaz para combatir con éxito gripes, catarros, resfriados e influenzas.

De venta en todas las boticas en la cajita y el sobrecito.

EMPRESA DE OMNIBUS

SANTIAGO - HABANA

Carros Pullman de Lujo - Los Más Económicos

14 SALIDAS diarias directas a SANTA CLARA, CAMAGUEY y SANTIAGO DE CUBA, desde su Estación Oficial del Hotel "PUERTA TIERRA", MONSERRATE Y MURALLA Habana. Teléfono M-2266 a LAS SIGUIENTES HORAS:

NUEVO ITINERARIO

4.30 a. m. Directo a Santiago de Cuba (Rápido).
7.00 a. m. " " Santiago de Cuba
8.15 a. m. " " Sta. Clara "
9.30 a. m. " " Santiago de Cuba "
11.15 a. m. " " Camagüey "
12.30 p. m. " " Sta. Clara "
2.00 p. m. " " Sta. Clara "
3.00 p. m. " " Santiago de Cuba "
5.30 p. m. " " Santiago de Cuba "
7.30 p. m. " " Santiago de Cuba "
11.15 p. m. " " Santiago de Cuba "
12.30 p. m. " " Santiago de Cuba "

Informes generales: En Monserrate y Muralla: Hotel "PUERTA TIERRA" o por el TELEFONO M-2266

6 Años PRESTANDO SERVICIO

Relevo de personal cada 6 horas y reservación de Asientos numerados con anticipación.

Oficina Central en Santa Clara: Marta Abreu y J. B. Zayas

Para las enfermedades de las vías respiratorias PASTILLAS VALDA Exíjanse las verdaderas en cajas con el nombre VALDA

GUANABACOA AL DIA

En los Escolapios

Mucho interés vienen demostrando las almas caritativas por la función teatral que el próximo domingo día veinte, a las tres de la tarde, se efectuará a beneficio de la Conferencia de San Vicente de Paúl.

Función que tendrá por sede el magnífico y amplio salón de actos de las Escuelas Pías.

Cuyo fin es de recabar fondos con que ayudar a los pobres asociados a dicha Conferencia.

Magnífico el programa.

A cargo del cuadro escénico del Círculo de Bellas Artes de La Habana.

Dirigido por el aplaudido primer actor señor Pedro Boquet, que tiene en el seno de nuestras instituciones sociales grandes simpatías.

Las entradas que al precio de veinte centavos se están vendiendo, están próximas a agotarse.

Será puesta en escena con toda propiedad, la famosa comedia de Alberto Novión, en tres actos, titulada «En un burro tres baturros».

Y el chispeante sainete en un acto de Emilio Sala Vidal, adaptación de Pedro Boquet, titulado «Resurrección».

Asistiendo a esta función no sólo se disfrutará de un buen rato aplaudiendo la actuación de los artistas que forman el cuadro escénico, sino que también se contribuye a la realización de una obra caritativa.

El Dr. Luis Martínez Leiro

El lunes fué sometido a una intervención quirúrgica en la clínica de damas de La Covadonga, el doctor Luis Martínez Leiro.

La que fué realizada felizmente por el doctor Elpidio Stincer.

Siendo su estado en los momentos que estas líneas escribimos muy satisfactorio.

Hacemos sinceros votos por su pronto restablecimiento.

Un saludo

Desde la hermosa ciudad de Santiago de Cuba, envían un saludo a la sociedad guanabacoense los jóvenes esposos Luis Pérez e Irene Luisa Lamadrid de Pérez.

Que se encuentran desde hace varios días en aquellas regiones orientales disfrutando de un merecido viaje de placer.

Gustoso lo consigno así, agradeciendo tal gentileza.

Triste nueva

En la tarde de ayer, falleció en la casa de salud del Centro de Dependientes de La Habana, el señor Vicente Penabad.

Cuya muerte ha causado hondo pesar entre nosotros.

Dada la estimación de que gozaba en nuestros círculos sociales.

Su sepelio, que se verificará en horas de la tarde de hoy, será fiel exponente de ello.

Reciban su viuda la señora Adela Cuervo y los señores Valerio Presmanes Pérez, presidente del Casino Español y Virginia Cuervo de Presmanes, nuestro pésame por la irreparable pérdida que acaban de sufrir.

En Fausto

Anuncia para hoy el popular teatro Fausto, la proyección en su pantalla de la magnífica film «Hogar sin Techo».

Drama de amor y de dolor, que nos brinda la oportunidad de ver en la pantalla un bello conjunto de estrellas del cinema interpretando maravillosamente el argumento de la interesante obra.

Sesión rotaria

Hoy miércoles, a las doce y media del día y como de costumbre, en los jardines de La Cotorra.

Celebrará su sesión semanal el Club Rotario.

En la cual se tratarán asuntos de verdadero interés.

Es de esperar que la totalidad de sus miembros asistan a la misma, ya que el tema principal estará a cargo del doctor José R. Díaz Rouselot, sobre la necesidad de crear un «Dispensario-clínica» donde encuentren atención debida los niños pobres del término municipal.

Teatro Carral

Vuelve a ser proyectada en la gigante pantalla del teatro Carral, la magnífica film cubana «Sucedió en La Habana».

Es una nueva oportunidad que se les brinda a cuantos hasta ahora no han podido presenciar las anteriores proyecciones.

En el Nacional

Un extraordinario festival benéfico está organizando el Club de Leones de La Habana, a favor de la Escuela de Ciegos «Varona Suárez».

Muchos son los preparativos que se vienen haciendo para esa fiesta de caridad.

Y mucho el entusiasmo que está despertando en el gran mundo social.

Entre los muchos atractivos con que cuentan sus organizadores, figura una rifa.

La cual ha sido autorizada por el honorable señor Presidente de la República.

Consiste en cien pesos para el primero, cincuenta para el segundo y veinticinco para el tercero.

Cuyas papeletas numeradas se están vendiendo al precio de veinte centavos.

El maravilloso espectáculo tendrá por sede el hotel Nacional.

En favor de los pobres

El Círculo de Damas de los Caballeros de Colón, encuéntranse laborando activamente en favor de los pobres.

Al acercarse las fiestas de Nochebuena y Navidad.

Comenzando ya a colectar cantidades con qué poder distribuir, como en anteriores años, víveres y ropas entre los niños del catecismo que tan caritativas damas sostienen.

Es de esperar que este año se dupliquen las ofertas y reciban mayor beneficio esos infelices desheredados de la fortuna, tan necesitados de la ayuda de aquéllos que pueden hacerles llegar un rayito de luz a sus hogares.

La sociedad guanabacoense siempre se ha distinguido por su generosidad, por lo que a no dudarlo, los niños necesitados no les faltarán ropitas y chucherías.

Los envíos pueden hacerse al Círculo de Damas de los Caballeros de Colón y al cronista.

José R. Arango de la Maza.

Entre los distintos medicamentos con que cuenta la ciencia médica para combatir las numerosas enfermedades, es la quina, corteza de un árbol de la América del Sur, uno de los más útiles. La corteza de la quina contiene numerosos alcaloides, siendo el más abundante la quinina, la que es a la vez, el más activo de sus componentes.

La quinina es una substancia amarga que posee numerosas propiedades curativas. Se la considera hoy día como el único específico del Paludismo, y, aparte de esta temible enfermedad, tiene una acción febrífuga que se utiliza en toda clase de fiebres. La quinina, por su sabor intensamente amargo, posee la cualidad de estimular el apetito y excitar la secreción de jugo gástrico ácido. Por ello está indicada en la inapetencia, flatulencia, digestiones difíciles, y pesadez de estómago. Pero la quinina en esa forma pura, no es tan útil como aperitivo, como si se administra en forma de corteza de quina. Ello se debe a que su acción está reforzada por la presencia en la corteza de otras substancias también activas.

Todas estas substancias medicamentosas se encuentran concentradas al máximum en el **QUINIUM LABARRAQUE**, preparado moderno que las solubiliza en un vino añejo de Málaga purísimo.

Tomado antes de las comidas, el **QUINIUM LABARRAQUE**, despierta notablemente el apetito, aumenta la secreción de jugo gástrico, mejorando sus propiedades digestivas. Pronto se recuperan las fuerzas y el peso sube. El color rosado natural vuelve a la cara. Es un tónico orgánico por excelencia. El **QUINIUM LABARRAQUE** es el reconstituyente aprobado por la Academia de Medicina de París, como el mejor tónico de los niños anémicos, de los ancianos, de los convalecientes, de todos los debilitados.

QUINIUM LABARRAQUE

DE VENTA EN TODAS LAS FARMACIAS

Distribuidor exclusivo:

APARTADO 2143.—HABANA

No se avergüence de su cutis....

Blanquéelo y hermoséelo científica y seguramente con

Ungüento y Jabón Facial

BLANCO Y NEGRO

Pacto secreto para dar beligerancia al Gobierno de Franco

A cambio del reconocimiento se espera que Franco ordene retirar a los voluntarios

LONDRES, noviembre 15. (Exclusivo). — En los círculos diplomáticos se dijo esta noche que hay un arreglo secreto entre Francia e Inglaterra para extender en bien el reconocimiento al Gobierno nacionalista encabezado por el caudillo Franco, en España.

A cambio de tal reconocimiento se espera que Franco prometa considerar los planes del Comité de no Ingerencia, para efectuar la evacuación de los voluntarios extranjeros en España.

Francis Heming, Secretario del Comité, que recientemente estuvo en Burgos en conversaciones con el general Jordana, Secretario de Relaciones extranjeras fué hoy a San Juan de Luz, donde conferenciará con un agente del caudillo y del resultado de dicha conferencia dependen las futuras relaciones entre Inglaterra y Franco, se dijo.

Inglaterra está empeñada en conceder el reconocimiento, a pesar de que Jordana no prometió nada en concreto a Heming, sino que le dijo que después de extenderse el reconocimiento de beligerancia «se vería lo de la evacuación».

Para obtener de Francia el reconocimiento el, Primer Ministro Chamberlain se propone visitar a Daladier el 25 de noviembre en París.

Londres intenta poner en vigor el pacto Anglo-Italiano pasado mañana miércoles, y desea liquidar la cuestión española cuanto antes.

Cuando hoy en el Parlamento un Diputado laborista interpeló al Gobierno sobre los 125 buques ingleses atacados por la aviación legionaria, el Sub-Secretario Butler replicó que el Gobierno de Su Majestad no podía extender protección a los buques que traficaban en aguas territoriales, afirmando que tal cosa podría «provocar un conflicto europeo. Repitió que la amenaza de complicaciones internacionales, a causa de España, había desaparecido.

CRONICA HABANERA

DE DIAS

Polly Franco y Alvarez, una de las figuritas más bonitas de la última promoción social, estuvo de días en la festividad de ayer, que fué para ella de satisfacciones y alegrías infinitas.

La señorita Franco es hija del señor Juan Franco, jefe de ventas de «La Polar», y de su esposa, Ramona Alvarez.

La saludamos.

COMPROMISO AMOROSO.—Nos es grato dar a conocer las primicias de un compromiso amoroso que quedará formalizado oficialmente el próximo viernes.

Nos referimos al de Hilda García Fox, señorita muy gentil y muy graciosa, hija del doctor Leonardo García Fox, Profesor de la Universidad y de su joven esposa Jenny de la Torre, con el apuesto joven Valentín Riva y Patterson, hijo de la señora Margot Patterson viuda de Riva y nieto del inolvidable diplomático cubano Guillermo Patterson.

Felicidades.

LIGA CONTRA EL CANCER.—Una junta de alto interés tiene dispuesta para hoy, a las cinco de la tarde, en el Salón de Actos del Instituto del Cáncer, la benemérita institución Liga contra el Cáncer que preside el ingeniero Eduardo R. Chibás.

Trátase de la Junta General de Elecciones, por lo que se ruega a todos los socios la más puntual asistencia.

LA BODA DE MAÑANA.—En la iglesia de San Juan de Letrán se celebrará mañana jueves, a las nueve y media de la noche, la boda de la bella y encantadora señorita Olimpia Erasti y Jerez con el estimado amigo Graciano Santiago Lazaga, perteneciente al staff de «El Encanto».

Durante la ceremonia, la señorita Errasti portará un bouquet precioso, que para ella confeccionarán exclusivamente los floristas de la «Casa Trías», el famoso edén de la calle 12.

Serán padrinos la señora Pilar J. viuda de Errasti, madre de la novia y el hermano del novio, señor Luis Santiago Lazaga.

Designados están los testigos de tan simpático enlace.

Por parte de la novia firmarán el acta matrimonial el doctor Carlos Barroso y los señores Gastón de los Reyes y Rodrigo Saavedra.

Por parte del novio lo harán el doctor Cándido Hoyos y los señores Marcelino Cobo, José Moro y Manolo García Solís.

La boda civil será también mañana, a las cuatro de la tarde, ante el notario doctor Rigoberto Ramírez.

Testificarán por ella los señores Martín Errasti, José Andreu y José Mayoz y por él, la señorita Ofelia Santiago Lazaga y los señores José Moro y Manolo García Solís.

Cumple en esta fecha los suspirados quince años la graciosa señorita Caridad Fernández y Cuadrado, hija del señor José M. Fernández, y de su esposa, Caridad Cuadrado.

Felicidades.

NOTAS BREVES.—El sábado pasado, a las cuatro de la tarde, fué bautizada en la Parroquia del Vedado por el Rvdo. Padre Pablo del Olmo la linda niña María Edilia Rita, hija del doctor Raúl González Cabrera y de su joven esposa Edilia Figueroa, que fué apadrinada por la bella señorita Esther Figueroa y por el señor Eduardo González Cabrera.

—

Se encuentra ya completamente restablecida la gentil señorita Elvirita Madan, que fué operada en días pasados por el eminente cirujano doctor Gustavo Cuervo Rubio.

—

El domingo, en la residencia de los jóvenes esposos Pedro Garay y Angeles Luengo, se celebró el bautizo de su hijo Pedrito, ceremonia que fué oficiada por el Rvdo. Padre Andrés Unzai y apadrinada por el señor Hermenegildo Madariaga y por su esposa Benita Unzai.

—

Ha sido operada de las amígdalas con gran éxito, la bella señorita Hilda Triay y del Haro, operación que efectuó con su habitual maestría el doctor Cándido B. Toledo Oses.

—

En la iglesia de Monserrate recibió las sagradas aguas bautismales el pasado viernes el gracioso niño Héctor Nilo Figueras, hijo de los estimados esposos Héctor Figueras y América Bultte. Fueron sus padrinos el señor Alfredo Fernández y la conocida poetisa Tony Isla Pavon.

Luis DE POSADA.

DR. FIDEL NUÑEZ CARRION

Ex-asistente del Profesor A. B. Marfán, durante 4 años en Paris.

Exclusivamente enfermedades de niños menores de dos años.

Consultas de 9 a 11 a. m.

Calle I No. 201, entre Línea y 11, Vedado. Turnos: $10.00

PERDIO LOS INCISIVOS

Raúl Hernández Valdés, de 38 años y vecino de Luis Estévez 53, sufrió lesiones de carácter grave, y pérdida de cuatro incisivos, cuando viajaba como pasajero en el ómnibus 55460, de la ruta 24 y al llegar el vehículo a Fábrica y Pérez, el chofer que lo conducía, Luis E. Alacán, dió tal frenazo, que lo lanzó contra el asiento delantero al que ocupaba.

EL BICARBONATO puede dañar su estómago

El bicarbonato tiene dos serios inconvenientes: puede irritar el estómago—y forma hábito fácilmente. Un medio inocuo y mucho más eficaz para aliviar los malestares de la indigestión es la Magnesia Bisurada, ya que su acción principal es la de neutralizar el exceso de ácido hidroclórico—que dificulta la digestión, causa malestar y, si se descuida, puede traer serias complicaciones.

En pocos minutos la Magnesia Bisurada alivia la sensación de pesadez, hace cesar los eructos agrios, el dolor de cabeza y la flatulencia, porque elimina la causa de todo ello. No es un mero calmante que disimula los síntomas pero no corrige el mal. La Magnesia Bisurada es una notable fórmula médica adoptada en todo el mundo. Tome una cucharadita en un vaso de agua después de las comidas—o al menor síntoma de indigestión—para recobrar completo bienestar. Todas las buenas farmacias venden Magnesia Bisurada. No admita substitutos o imitaciones.

MAGNESIA BISURADA

RADIO-EMISORAS COMERCIALES

CMCF 810 Kc. 5000 Watts

COCH 9437 Kc. 5000 Watts

Estudios provisionales: Paseo de Martí 63 (altos) Apartado 41 Habana, Cuba.

PROGRAMA DIARIO

AM

8:00 «DIARIO INFORMATIVO»
9:00 Programa Variado.
10:30 «TRIO ALMASAN». Cancioneros Internacionales.

M

12:00 «HORA DEL BUEN HUMOR» «NEWS STAR» Cancioneros Mexicanos.

PM

1:00 «EL REPORTER ESSO» En cadena con CMHJ, en Cienfuegos; CMJW, en Camagüey y CMKR, en Santiago de Cuba.
1:15 Música Cubana.
2:00 «HORA PRESAGIOS» por Madame D-AVIGNON.
3:00 «PROGRAMA GENERAL ELECTRIC» Música Española.
4:00 «CONJUNTO DEL RITMO» de ARMANDO VALDESPI.
5:00 AVANCES DE «AVANCE».
5:30 RADIO THEATRICAL TEN-CENTS. Trasmisión por control remoto desde el Teatro «MARTI».
7:00 Música Típica Cubana. ORQUESTA PAULIN.
8:00 NADIO, NAFIA, ESPINOSA y su CONJUNTO TIPICO ARGENTINO, dirigido por el MAESTRO PEGO.
9:00 RADIO THEATRICAL TEN-CENTS. Trasmisión por control remoto desde el Teatro «MARTI». LA ESCALA DE LA FAMA.
12:00 TEMA.

Estos programas son provisionales. Dentro de breves días se comenzará a radiar los más sensacionales programas. Oportunamente daremos los detalles de los mismos.

PINAREÑAS

El doctor Porta Sánchez

La primera nota.

En lugar de honor.

Sea para enviarle una cálida y justa felicitación a este valioso y culto vueltabajero, quien acaba de ser designado miembro de la American Pharmaceutical Association de Washington, D. C., la organización más responsable y de mayor representación de los Estados Unidos.

El doctor Charles Porta y Sánchez se ha ganado esa alta distinción.

Por sus méritos intelectuales.

Que son múltiples.

Y por su inteligencia en cuestiones farmacéuticas que lo ha llevado a ocupar el importante cargo de Director de la farmacia del Centro Gallego de la Habana, donde ha dejado evidentemente probada su extraordinaria valía profesional.

Se le admira en todos los centros científicos de Cuba.

Hay que decirlo con sinceridad.

De una manera brillantísima viene triunfando en la capital de la República y sus éxitos llegan al extranjero.

Donde se le honra cumplidamente.

Por ello lo felicitamos.

De todo corazón.

En su fecha onomástica

El Representante Diego Rodríguez.

Durante la festividad del sábado último, celebró su onomástico el distinguido y valioso legislador pinareño, quien fué objeto de vivas demostraciones de simpatías por parte de sus numerosos amigos de esta región.

Hasta su actual residencia de la actual capital habanera, llegaron para el rico cosechero y ganadero, cientos de mensajes telegráficos de sincera felicitación.

Tuvo un día feliz.

Lleno de congratulaciones.

Alta distinción

Recaída entre tres pinareños.

Para representar a este término ante el Congreso de Municipios que en la actualidad se celebra en Cuba, han sido designados los señores doctor Efrén Fernández Gubieda y Ramón Campa y Antonio Bonnín.

De los más valiosos.

Ellos sabrán desempeñar su delicada misión con el acierto de siempre.

Reciban mi saludo

Y mis parabienes.

Rosita Llamazares

Una encantadora damita.

De esplendorosos encatos.

Tras haber pasado entre nosotros breves días, partió hacia su residencia de la finca «Lagunillas» en San Juan y Martínez, esta joven y bella señorita perteneciente a una respetable familia de la sociedad pinareña.

Para ella mi saludo.

Que le reitero con gusto.

La última nota

Sea para decir que hoy miércoles en todos los turnos elegantes nos ofrece la empresa del teatro «Milarés» la interesante comedia en español que lleva por título «La Tía de las Muchachas», por Gloria y Lilí Morel y J. M. Casado.

Con esta película se exhibe también «La Pequeña Diplomática» y un cartón.

Mañana jueves: «El que lucha triunfa» q «Aventuras de Marco Polo», dos grandes producciones que todos verán con gusto.

Lo aseguro por anticipado.

Guillermo Rodríguez.

JACKETS

VITI

DE ABRIGO

¿Lumbago? ¿Reumatismo?

ALIVIESE CON SLOAN

El ministro Pirow de Sur Africa sale hoy para Berlín

Será recibido por Hitler y efectuará entrevistas con diversos Ministros

LONDRES, noviembre 15. (Havas). Oswald Pirow, Ministro de Defensa de Sud-Africa, quien saldrá de Londres hacia Berlín el miércoles 16, correspondiendo a la invitación que le fué hecha por el Gobierno alemán, no se detendrá en Bruselas, como se había dicho antes, aunque no es del todo improbable que Pirow haga la anunciada escala en la capital belga a su regreso de la alemana. Se cree también posible q. el Ministro sur-africano se detenga en París.

Esta noche Pirow pronunció su anunciado discurso sobre la cuestión colonial en el Hotel Savoy, de Londres, pero no tocó la cuestión en la forma franca que se esperaba, interpretándose esto en los círculos políticos, como una indicación de que el acuerdo sobre los proyectos que tiene el Ministro de Defensa, no son tan fáciles como había hecho creer las conversaciones de éste con las autoridades londinenses.

Esperan a Pirow en Berlín

BERLIN, noviembre 14. (Havas) El Ministro de Defensa Pirow llegará a esta capital el jueves 17, informándose que estará aquí varios días. Será recibido por Hitler, y tendrá entrevistas con Goering, von Ribbentrop, Walterh Funk, Ministro de Economía, y el jefe del comando superior del ejército alemán, general Von Keitel. Se le ofrecerá también una partida de caza en Schorfheide.

EN ESLOVAQUIA SE HAN TOMADO MEDIDAS VARIAS EN CONTRA DE LOS JUDIOS

BRATISLAVA, Checoeslovaquia, noviembre 15. AP.—Karl Sider, diputado del parlamento eslovaco, dijo en una reunión celebrada en Hinkla que el gobierno ha arrojado 465 estudiantes judíos de la Universidad de Bratislava.

Agregó que varios millares de judíos húngaros habían sido llevados a la frontera con Alemania.

El doctor Ferdinand Durciansky, ministro de Justicia, Asuntos Sociales y Sanidad, dijo en el mitin que el lema eslovaco de «Eslovaquia para los eslovacos» significa que no se tolerará que predominen los elementos extranjeros.

HIJO DESAPARECIDO

Antonio B. Alvarez, vecino de Ulacia letra A, en el Reparto Juanelo, denunció a la policía la desaparición de su hijo Martín Borges Avila, de 12 años de edad, temiendo le pueda haber ocurrido alguna desgracia.

FUE FIRMADO EL CONVENIO FRANCO-SIRIO, EN PARIS

PARIS, noviembre 15. (HAVAS). Ayer fué firmado en el Quai d-Orsay, el tratado franco-sirio, representando a Francia el Ministro de Estado Bonnet, y a Siria, el Presidente de su Consejo de Ministros, Djemil Mardam Bey. Asistieron al acto el general Huntzinger, miembro del Consejo Superior de Guerra, y M. La Garde, director de la sección de Africa y Levante, en la cancillería.

JOVEN ABURRIDA

Con el propósito de privarse de la vida ingirió ayer un veneno la joven Dulce María Pérez Ramírez, de 19 años de edad y vecina de Colón 319, en el Cerro, siendo su estado de carácter grave.

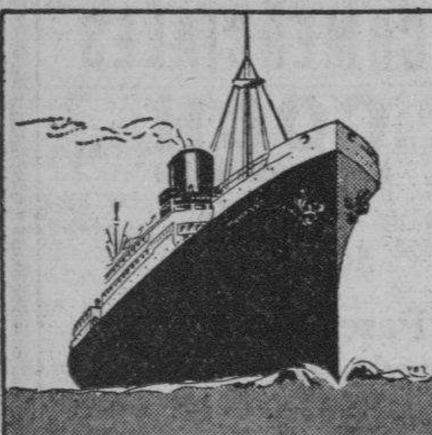

S/S "MUNARGO"

Servicio de Carga y de Pasajeros en ambas direcciones entre

New York
Nassau
Miami
Habana

Salidas fijas quincenales

Próxima salida de New York: NOV. 26

Próxima salida de la Habana: NOV. 19

MUNARGO LINE COMPANY

Agentes: United Fruit Company

Depto. de Pasajes: Prado 262, Tel. M-7238, M-9529

Oficinas Generales: Muelle de Santa Clara, Tel. M-6975

REGRESO DE ESPAÑA EL SR. FRANCISCO COLLADO

Un querido amigo y conterráneo del cronista, el señor Francisco Collado —natural de Tielve, Concejo de Cabrales—, acaba de regresar a Cuba, tras larga estancia en la Asturias de sus amores, donde supo de algunos «tragos amargos» durante la dominación roja...

Le acompaña su distinguida esposa, señora Paula Portilla Santos, nacida en la villa de Espinama, provincia de Santander.

A recibir a tan estimados viajeros vino a La Habana desde Camagüey —donde el amigo Francisco tiene acreditado negocio— el señor Domingo Collado, caballeroso hermano de éste.

En la noche de hoy, partirán hacia la tierra de Agramonte, en la que les deseamos todo género de triunfos.

UNA BRILLANTINA QUE TERMINA CON LAS CANAS Aceite KABUL

FARMACIA DROGUERIA DE "JOHNSON" DE TURNO LOS LUNES Obispo Nº 30 TELEFONO-A-2129.

LA MAYOR 85 EDIFICIOS 700 EMPLEADOS SARRA DROGUERIA ABIERTA TODOS LOS DIAS TODA LA NOCHE LOS MARTES A-3604 A-8026

FARMACIAS DE TURNO HOY MIERCOLES

DESDE BAHIA A PASEO DE MARTI (PRADO)

Calle y Núm.	Teléfs.
Habana No. 112	A-8778
Inquisidor No. 1	A-6413
Luz y San Ignacio	M-6677
O-Reilly No. 11, por Cuba	A-7544
Villegas No. 33	M-4030
Paula 64	M-2866
DE PASEO DE MARTI (PRADO) A PADRE VARELA (BELASCOAIN)	
Carmen y Tenerife	M-5121
San Lázaro y Campanario	M-4486
Reina No. 107	M-4188
Escobar No. 48	U-6813
Consulado y Trocadero	M-5052
San Rafael No. 37	M-5588
Suárez y Apodaca	M-5190
Amistad y San José	A-6663
San José y Gervasio	U-3030
Neptuno y Manrique	M-4160
Neptuno 17	A-6566
DE P. VARELA (BELASCOAIN) A AVE. DE MENOCAL (INFANTA)	
Carlos III e Infanta	U-6808
Carlos III No. 8	U-2195
Castillo y Santa Rosa	M-4655
San Rafael 172	U-7077
Belascoaín 126 A y B	M-7551
Neptuno y Oquendo	U-6924
VEDADO	
Calzada 84, entre A y B	F-6271
9 e I	F-6161
Línea 1206	F-404
23 y G	F-6119
D, entre 19 y 21	F-6292
VIBORA	
Jesús del Monte 695	I-7678
San Francisco y Buenavista	I-7518
JESUS DEL MONTE Y SANTOS SUAREZ	
Juan Delgado y Lacret	I-7755
Rodríguez y Dolores	I-7613
Santos Suárez 10	I-7332
LUYANO	
Santa Ana y Cueto	X-1111
J. Alonso E. Infanzón	X-2371
Herrera y Justicia	X-1936
CERRO	
Cerro y Auditor	M-4010
Calzada del Cerro 895	I-7486
Palatino y Atocha	I-7719
Calzada del Cerro 527	M-9768

Este grupo deberá prestar servicio público todo el día y la noche de los domingos siguientes: Enero 16, Febrero 27, Abril 10, Mayo 22, Julio 3, Agosto 14, Septiembre 25, Noviembre 6 y Diciembre 18.

Estos turnos han sido acordados en cumplimiento de lo dispuesto en el Artículo VI del Decreto-Ley 2604 de 7 de Noviembre de 1934.

SOCIEDADES ESPAÑOLAS

LA EJECUTORIA ARTISTICA DE LA MASA CORAL-POLIFONICA 'SAUDADE' CAUSA ADMIRACION EN LA COLONIA

El medio siglo de su ilustre Director, don José Guede, ha dado motivo a una fiesta de brillantes caracteres. Hubo concurrencia nutridísima y selecta. El Grupo, acertadísimo

Era de esperar el brillante éxito en que culminó la hermosa fiesta organizada por el Grupo Artístico «Saudade» para celebrar los cincuenta años de su ilustre Director, el distinguido compositor gallego D. José Guede Rodríguez, personalidad bien conocida en nuestro ambiente social y artístico, y cuya fiesta fué llevada a efecto últimamente en los bajos del «Centro Gallego».

A pesar de lo amplio del apartado local donde viene actuando tesonera y triunfalmente el Grupo Artístico «Saudade», entre sus integrantes y los numerosos invitados que honraron con su presencia la fiesta a que nos referimos, lo llenaron completamente.

Con gran maestría y dominio de las canciones que han interpretado, el Grupo fué larga y calurosamente aplaudido por toda la concurrencia, al finalizar cada una de las bellas y galleguísimas composiciones siguientes: «Na festa das Caldas», «O cantar do Arrieiro», «Os trasanqueiros», «O quer que llé quer» y el Himno Gallego de Pondal y Pascual Veiga.

Un franco éxito para todos por su vocación y entusiasmo, y el mayor para el maestro Guede, cuya abnegación, patriotismo y competencia vienen siendo puestas a prueba todos los días, para lograr integrar una armónica y admirable masa coral polifónica, análoga a la gloriosa de Pontevedra y otras de Galicia y el resto de España.

Muy obsequiado el maestro Guede por todos los artistas del Grupo, merece párrafo aparte un gran panqué elaborado por «La Catalana», representando una lira, y con la dedicatoria de «El Grupo Artístico «Saudade» a su Director». Por resultar parejas la excelencia artística y el rico sabor que le caracterizaba, pronto se dió cuenta de él, siendo muy celebrado el señor Ricardo Fraga, un miembro del coro, a cuyo cargo corriera la confección del citado panqué.

De entre la numerosa concurrencia que llenaba el local que ocupa «Saudade» haremos mención de algunas señoras y señoritas, sin pretender agotar el repertorio: Mercedes Carreras de Pernas y su bella hija Merceditas; Rosa Batán de Suárez y su hija, la distinguida recitadora Carmita Suárez; Josefina Alvarez Batán; Amparito Batán; Conchita Costa; Josefina Méndez; Avelina Cabello; Herminia Santos de Fernández; Segunda García; Celia González de Suárez; Aurora Valente; Josefina González; Noemí Estrada; Elia Valdés; Sra. de Ruiz; Josefa Iglesias de Pérez; Antonia Abella Rodríguez; Carmen Mourelo de Diez; Balbina Val; Sra. de Luna; Emilia Lois.

La señora Hortensia Conde de Oseira, digna esposa del Presidente social, merece destacársela por su actividad y entusiasmo en pro del Grupo Artístico «Saudade», para el cual ha conseguido varios socios protectores.

De entre los caballeros, vayan algunos nombres: José Pernas y Pernas, presidente de la Sección de Orden del Centro Gallego; Eladio Vázquez Ferro, de la de Bellas Artes y subdirector de la revista «Cultura Gallega»; José Alvariño Crespo, en representación del doctor Nicolás Sierra, presidente de «La Polar»; el ilustre maestro Ricardo Fortes, excelente colaborador del Grupo y a quien se deben casi todas las adaptaciones musicales necesarias para la índole de aquél; el distinguido pintor gallego Juan Martínez Buján; los conocidos músicos gallegos Antonio Rodríguez Alvarez y Emilio Guede; el notable pianista Manuel Suárez, vicedirector del Grupo; el aplaudido tenor José Domínguez Durán; el valioso artista un poco apartado de los escenarios, Fabián Rodríguez; Juan Costa Marcote, vice-interventor del Centro Gallego, bien querido en nuestro mundo social y cinematográfico; y nuestros estimados compañeros José Justo Martínez, Director de la revista «Ellas», y Adolfo V. Calveiro, Director de Cultura Gallega, Jefe de Propaganda del Grupo, a quien se debió la proposición de hacerle entrega de un álbum de firmas recogidas en el acto de la fiesta al señor Guede.

Toda la Directiva del «Saudade», compuesta por el presidente social, señor Manuel Oseira; vice, Modesto Jiménez; secretario, Manuel López Rodríguez; vice, José Verdine; tesorero, Manuel Manteiga; vice, Arturo García Armesto; Jefe de Propaganda, arriba citado, y el vice, Jesús Iglesias Surribas.

Actuó artísticamente todo el Grupo, con su Director al frente, compuesto por los siguientes artistas:

Sopranos, Pilar Codesido, Cuca Oseira, Blanquita Blanco, Consuelo Moure, María del Carmen Nodar, Josefina González, Rosita Maureira, Dalia Luna y Marta Zaydín. Contraltos, Carmen Fernández, Carmiña Suárez, Celia Barreiros, Nélida Méndez, Lolita Reyes, María del Pilar Espinosa, Carmen Rodríguez, Fructuoso Deaño Jr. y Perla Zaydín. Tenores, José Verdine, Manuel Castro, Manuel Dopico, Cesáreo Carballo, Alfonso del Cueto, Roberto Campos, Francisco Muñoz. Segundos Tenores, Ricardo Sánchez, Modesto Jiménez, Miguel Miguel Quevedo, Arturo García Armesto. Barítonos, Manuel Carriaga, José Manteiga Manuel Manteiga, Silvestre López, Gerardo González, Vicente Fernández Vide Eloy López, Severino Docabo y Roberto Cortés.

Bajos, Benito de la Cal, Manuel López Rodríguez, Agustín Rojo, Armando Rodríguez, Ricardo Fraga, Fructuoso Deaño y Jesús Zubizarreta.

Exquisitas pastas y licores contribuyeron a realzar el tono de la fiesta del Grupo Artístico «Saudade», motivo todo aquello de la alegría y verdadera satisfacción que se advertía en cuantos disfrutaron de las delicias social-artísticas del acto de referencia.

ACTOS PARA HOY

CENTRO ASTURIANO DE LA HABANA: Junta de la Sección de Propaganda, por la noche, en el palacio social.

NATURALES DEL CONCEJO DE NAVIA: Junta de la Directiva a las ocho y media p.m. en el Centro Asturiano, para la cual cita el secretario, señor Juan Fonfría.

VIVERO Y SU COMARCA: Junta de la Sección de Propaganda por la noche en el Centro Gallego. Cita el señor D. Sánchez.

HIJOS DEL AYUNTAMIENTO DE CAPELA: Junta de la Directiva por la noche en el Centro Gallego. Cita el señor Paulino Barro.

HIJOS DEL VALLE DE ULLA Y SU COMARCA: Junta de Directiva por la noche en el Centro Gallego. Cita el señor M. Montaña.

LIGA SANTABALLESA: Junta de Propaganda por la noche en el Centro Gallego. Cita la señorita Delfina García.

UNION CARAVIENSE: Junta de la Directiva por la noche en el Centro Asturiano.

FIESTAS PROXIMAS

CLUB ESPAÑOL DE ALMENDARES: Regio baile el domingo por la noche en sus amplios salones de 17 esquina a 6, amenizado por la orquesta de R. Valdespí y el Quinteto Casal. Los caballeros pagarán 20 centavos. Damas, por invitación.

SALONES DEL CENTRO CASTELLANO: Matinée el domingo, amenizada por Belisario López y Gloria Matancera.

CLUB PILOÑES DE LA HABANA: Banquete en honor de su tesorero, don Manuel Alvarez Prida, el domingo a la una de la tarde en el restaurant «Cerro Moderno».

CLUB HISPANO - HABANERO: Matinée el domingo en sus propios salones de San Lázaro y Blanco, amenizada por «Casino de la Playa», «Mojica» y «Sonora Matancera».

LICEO DE MEDINA: Gran baile el domingo por la noche en sus amplios salones de 23 y D, Vedado, amenizado por la orquesta de Neno González y el Quinteto Barcalés.

SOCIEDAD CULTURAL MONTAÑESA: Velada artístico-bailable el sábado en los salones de la Agrupación Artística Gallega.

ASOCIACION DE INDUSTRIALES DE TINTORERIA Y LAVANDERIA DE CUBA: Banquete de confraternidad social el domingo a la 1 p.m. en los jardines de la Cervecería Polar.

UNION NACIONAL DE JARDINES: Banquete-aniversario el sábado por la noche en los jardines de la Cervecería Polar.

CENTRO DE INSTRUCCION Y RECREO DE SANTIAGO DE LAS VEGAS: Baile en honor de Belisario López, el sábado por la noche.

CASO GRAVE DE SINOSITIS TRATADO CON RAPIDEZ EN LA PURISIMA CONCEPCION

Es lenguaje franco y espontáneo de quien ha sabido apreciar el bien recibido, el que resplandece en la carta que copiamos a continuación:

«Sr. Avelino González Sarabia,

Presidente de la Asociación de Dependientes del Comercio de la Habana.

Muy señor mío:

Cumplo con un deber de estricta justicia al expresarle por este medio mi felicitación más calurosa por la labor que realizan en nuestra amada Quinta de Salud el cuerpo facultativo y demás empleados que en ella prestan sus servicios.

Hace días me sometí al tratamiento, y finalmente a la intervención quirúrgica, de una sinositis crónica que padecía, realizada por el doctor Vicente Fernández de la Vega, laringólogo, habiendo quedado completamente restablecido de dicha dolencia en el corto término de diez días. Quiero hacer constar asimismo mi profundo agradecimiento por las atenciones recibidas de todo el personal a cargo del pabellón «Francisco Pons», durante los días que estuve hospitalizado en el mismo, los cuales ponen muy alto por su actuación, la eficiencia y organización de los servicios a ellos encomendados. Con mi mayor beneplácito queda, aplaudiendo a esa Asociación que usted tan acertadamente preside, (f.) A. F. Ruano, socio número 352560. s|c San Lázaro No. 98, Habana».

LOS BARRIOS «POPULARES» DE CAYO HUESO Y RETIRO, CELEBRARAN EN LA NOCHE DE HOY IMPORTANTE REUNION

Hoy, miércoles, comienza el Partido Progresista de los Socios del Centro Asturiano a librar su campaña por todos los barrios de la ciudad, tocándole en primer turno los de Retiro y Cayo Hueco, cuyo acto dará comienzo a las nueve de la noche en la calle de Belascoaín, esquina a Zanja, altos (Cámara de Comercio de Automóviles).

Dicho acto promete quedar brillantísimo, ya que para el mismo se han dado cita todos los progresistas, y eso es prueba demostrativa, una vez más, de la pujanza y entusiasmo que reina dentro del progresismo y evidentemente en las próximas elecciones el triunfo será arrollador, dado la gran compenetración que hay entre la masa progresista.

El viernes de la presente semana celebrarán también magna asamblea los Barrios de Atarés y del Pilar, en la «Unión de vendedores», Romay esquina a Monte; y el sábado en los Barrios de Jesús del Monte, en el lugar que en su oportunidad se dirá.

Para todos estos actos quedan citados todos los progresistas y socios del Centro Aturiano, quienes escucharán el verbo brillante de las más destacadas figuras del Progresismo.

UN CENTRALISTA ASTURIANO CIEN POR CIENTO, EL SR. JUAN JOSE ALVAREZ, DIRIGESE A LA GRAN MASA SOCIAL

Nadie ignora que la política—social o nacional—remueve generalmente las ideas, cuando no las pasiones, o ambas cosas a la vez. En la colonia asturiana está la política a la orden del día, con motivo de las elecciones que se efectuarán en «La Panera» el 11 de diciembre.

Hoy nos envía muy sencillos párrafos el estimado joven José Alvarez Torres, hijo del inolvidable don Ramón Alvarez Menéndez. Veamos lo que dice este buen centralista a la masa social:

«Como Centralista que soy, me creo obligado a hacer un llamamiento general a fin de lograr el mejor resultado posible en favor de los intereses morales y materiales del «Centro Asturiano de la Habana».

«La masa social sabe que en una campaña política se libran batallas decisivas en torno de intereses verdaderos y de problemas fundamentales para su vida; más ámpliamente dicho: en este caso para la vida del Centro Asturiano. Y si su vida es a la vez nuestra vida, tenemos el deber de mirar por ella, ya que es velar por nosotros y por nuestra familia.

«También tenemos reivindicaciones que formular: exigir una capacidad máxima, una honestidad sin límites y estricto respeto al derecho del sufragio para todo asociado con derecho al mismo y para aquellos que aspiren a ocupar puestos de gobierno. Necesitamos que al Centro Asturiano vayan figuras de prestigio social y económico, personas de conocimiento que hagan en el Centro y en la casa de salud Covadonga lo que sea necesario hacer, pero siempre a base de control administrativo para que no llegue la desconfianza a la masa social, como está ocurriendo en la actualidad. A diario damos anticipaciones de nuestro programa, y ya es de todos conocida la labor que ha de desarrollar nuestro Partido al ocupar el gobierno del Centro.

«No es corresponder con nuestra querida sociedad el quedarnos en casa el próximo 11 de diciembre, y ver cómo se desarrollan los comicios desde el balcón o la ventana de nuestro hogar. Es neesario luchar por nuestro triunfo, y eso se consigue con votos, y los mismos hay que trabajarlos; queremos que lo que sea del Centro vaya al Centro y no vaya a crear fortunas personales; por eso nuestros candidatos son todo honorabilidad, y esperamos así lo comprenda la masa social consciente.

«Que no quede un asturiano ni hijo de asturiano sin votar el 11 de diciembre. Es todo cuanto os pido.

Juan José Alvarez»

UNA INTERVENCION DIFICILISIMA, ENSAYADA EN EUROPA, HA SALVADO LA VISTA A UN ASOCIADO EN «LA BENEFICA»

Más de una vez hemos tenido que ocuparnos, a solicitud de personas agradecidas, de la insuperable labor científica que en la gran casa de salud «La Benéfica» del Centro Gallego, realiza el ilustre oculista doctor Manuel Antón, capitán jefe de los servicios oftálmicos en el hospital de Columbia. Hoy nos llega un nuevo y elocuentísimo testimonio que un enfermo, milagrosamente curado, dirigió al Presidente de la Institución señor Cayetano García Lago. Dice así:

«La Habana, 12 de noviembre de 1938.

«Sr. Cayetano García Lago,

«Presidente del M. I. Centro Gallego. Ciudad.

«Mi distinguido señor y amigo:

«Es un deber social dar a conocer a la pobre humanidad doliente, para su mejor provecho, la labor de quien generalmente ha restituido la salud a nuestro enfermo organismo, en condiciones que resultan verdaderamente difíciles y excepcionales.

«Yo no puedo silenciar la meritísima operación de cataratas llevada a cabo en mi persona por el sabio y eminentísimo cirujano-oculista doctor Manuel Antón, en la hermosa casa de salud «La Benéfica» del M. I. Centro Gallego.

«Declaro aquí, enfáticamente, que el doctor Manuel Antón es, sin duda alguna, uno de los primeros oculistas de Cuba y que, para honra de la colonia gallega, figura en el cuadro médico de su casa de salud.

«Yo había acudido a la consulta de distintos oculistas y todos me indicaron que, para llevar a cabo la operación de la catarata, era necesario perder totalmente la visión y que, en mi caso, la operación era riesgosa y complicada a consecuencia de mi condición de enfermo de diabetes. La situación, pues, era difícil.

«Pero fué para mí una grata sorpresa cuando el doctor Manuel Antón me aseguró que él podía operarme sin esperar a perder totalmente la visión y que, en cuanto a mi condición de diabético, no era una gran dificultad porque él realizaba la operación aun con 200 miligramos de glucosa, sin peligro alguno.

«Yo tenía noticias de que solamente en Alemania se llevaba a cabo la operación de cataratas en esas condiciones; pero, para honor y provecho de Cuba, también se realiza aquí por el sabio y muy ilustre doctor Manuel Antón.

«Además el doctor Antón es un médico de trato cariñoso y bueno. Siempre hay en sus labios una frase de aliento para sus pobres enfermos y por eso todos le quieren cordialmente.

«No quiero dejar de mencionar a la auxiliar del doctor Manuel Antón y enfermera de la clínica de ojos de la casa de salud «La Benéfica», señorita María Antonia González, por todas sus atenciones y buen trato con los hospitalizados.

«De la casa de salud «La Benéfica» tenemos que decir que es una de las primeras clínicas de la Habana.

«A esa altura la ha elevado usted, señor Cayetano García Lago, con la humanísima y enorme labor que se ha impuesto, en su noble y altruista empeño de colocarla en el primer lugar.

«El orden que allí impera; la disciplina, la limpieza, el trato afable y cariñoso que todo el personal tiene con el enfermo, son realmente insuperables, y por gratitud lo manifiesto así espontáneamente. Honrar, honra, como dijo nuestro Apóstol.

«Mis felicitaciones, pues, a los asociados del M. I. Centro Gallego y a usted señor Cayetano García Lago, por su meritoria labor que culminó en el engrandecimiento de la casa de salud «La Benéfica».

«De usted, atentamente, s. s. s. y amigo

Oscar Díaz».

«DAMAS DE LA COVADONGA»

En la gran clínica «Damas de la Covadonga» sufrió la apendicectomía, la encantadora señorita Georgina Estopiñán, quien ya se encuentra en su residencia completamente restablecida.

La intervención, que resultó un éxito quirúrgico, fué practicada por el distinguido doctor Elpidio Stincer, gloria de la cirugía cubana.

COMPANIA DEL PACIFICO

Próximas salidas para Europa

Vapor Oropesa

NOVIEMBRE 18

Para Centro América, PERU y CHILE

M. N. REINA DEL PACIFICO

NOVIEMBRE 16

PIDA FOLLETOS

PARA INFORMES:

DUSSAQ CO. LTD. S. A.

BAJOS DEL CENTRO ASTURIANO:

Teléfonos: A-6540 y M-6401.

ES CADA DIA MEJOR EL TRATO AL ENFERMO EN LA QUINTA COVADONGA

Con sumo gusto transcribimos la carta que un socio del Centro Asturiano, el No. 5790 S-3167, inscripto en Mayo de 1908, señor Constantino González y González, ha dirigido al presidente de la institución.

Dice así:

«La presente, después de saludarle con el respeto a que usted es acreedor, tiene por objeto testimoniarle mi más sincero agradecimiento por los cuidados que se han tenido conmigo durante el tiempo que estuve recluído en el pabellón «Manuel Valle» del Sanatorio «Covadonga».

En condiciones poco ventajosas para la ciencia, ingresé en la Quinta «Covadonga», de la cual es usted uno de sus pilares insustituíbles dado el celo empleado por usted en el desempeño de su cargo, visitando y ayudando en lo que a su alcance está a todos los enfermos en nuestro querido Sanatorio.

Quiero, señor Presidente, que haga llegar por los medios que estén a su alcance mi agradecimiento al doctor Felipe Olivera Pujol, el cual, cuando ni yo ni mis familiares teníamos casi esperanza alguna de mejoría en mi dolencia, dada la gravedad de la misma, fué para mí dicho doctor Olivera Pujol un nuevo Mesías, el cual con sus cuidados solícitos pudo vencer la enfermedad que me tenía posteogado y casi al borde de la muerte. A cuya mejoría ha contribuído también en todo lo que estuvo a su alcance, el enfermero del pabellón, señor Juan Salgado».

LA CULTURAL MONTAÑESA Y SU VELADA INMEDIATA

El próximo sábado, día 19, y en los salones de la Agrupación Artística Gallega, se llevará a efecto la velada artístico-bailable que para esa noche preparan los montañeses.

La Coral Cuba, que dirige interinamente el señor José Ajuria, ensaya todas las noches su programa, integrado por las siguientes obras: Habanera «Tu», de Sánchez de Fuentes (estreno), y Boga Boga de Olaguenaga; esta última a petición de distinguidas familias que no pudieron asistir a la velada anterior).

La actuación de los maestros Roberto Ondina y Santos Menéndez es otro de los números que han de agradar por tratarse de dos maestros del arte que hacen maravillas con sus instrumentos, flauta y piano, respectivamente. La fama de ambos les ha de hacer cosechar un rotundo éxito esa noche.

Salvador Rubert, inteligente y entusiasta Director del Cuadro de Declamación «Sotileza», prepara también el chispeante juguete cómico «Los clos de Merceditas», cuyos ensayos se efectúan normalmente, y que a no dudarlo ha de constituír otro éxito para sus entusiastas componentes, todos asociados entusiastas de esta novel entidad.

Happy Happy con su director Ulacia al frente, será la orquesta encargada de amenizar la parte bailable que durará hasta altas horas de la madrugada.

Acto simpático ha de resultar también la coronación de la Reina de la Simpatía, señorita Emilia Muñoz (S. M. Emilia I), acompañada de sus damas, las distinguidas señoritas Encarnación Fernández y Rosita Casas.

En la Secretaría social, Neptuno 110, altos, al lado del cine «Rialto», se facilitan las invitaciones para asistir a dicho acto, y se dan todos los informes que se soliciten.

MAS ADHESIONES AL AGAPE EN HONOR DE 3 GALAICOS

A las ya numerosas adhesiones recibidas para el homenaje consistente en un banquete que el día 4 de diciembre próximo ha de tener efecto en los jardines de «La Tropical», en honor de los señores Cayetano García Lago, Jesús María Bouza y doctor Secundino Baños, tenemos que añadir las siguientes solicitudes hechas en el día de ayer:

Manuel González Rodríguez, José González Rodríguez, Aniceto González, Francisco Gómez, Antonio González Rodríguez, Amando Reduello, Jesús Couce, Francisco González, José Fernández, Valentín González, Agustín Fernández Baltar, Avelino Diéguez, Laureano Taracido, Antonio Cánosa, Daniel Paredes, Domingo Corral, Jesús Villar, César Guerreiro, Jesús E. Portela, José Iranova, Juan García, Mariano Rouco, Abel Rodríguez, Secundino Baños Villamil, Rodolfo Baños Villamil, Roque Barral, Lorenzo Díaz, Cándido Vila, Benigno García, Francisco Rodríguez Somoza, Agapito Corbella y el señor Souza Vilar.

BELISARIO Y LA GLORIA EN EL Ctro. CASTELLANO

Continúa triunfando el «Liceo de La Habana» con las matinées que celebra en el Centro Castellano. La del próximo domingo será amenizada por la orquesta de Belisario López, y el septeto Gloria Matancera, dos conjuntos preferidos de los bailadores.

Como de costumbre, las damitas tendrán entrada libre. Los caballeros sólo abonarán 20 centavos por guardarropía. Habrá regalos para «ellas» y para «ellos».

CINCO GRUPOS QUIEREN DAR EL TRIUNFO A LOS SRES. GONZALEZ-FRAMIL

El conjunto de partidos que apoya la candidatura de los señores Julio González Fernández y Francisco Framil García, nos envían un extenso escrito que nos es imposible publicar íntegramente. Su primer párrafo dice:

«Por primera vez en los anales históricos de la Asociación de Dependientes del Comercio de la Habana se da el caso de unas elecciones sociales en que, cinco fuerzas distintas, cinco agrupaciones político-sociales, se unen entre sí, bajo una sola candidatura, dejando a los aspirantes en contrario sin partido a qué afiliarse o con los cuales se consoliden sus aspiraciones: tal es el caso que ocurre ahora en nuestra amada sociedad en que, frente a los avelinistas, es decir, a los partidarios de Avelino González Saravia, la masa social agrupada a Acción Social, Defensa Social, Renovación Social y Fuerzas Vivas, lleva como candidatura de positivo triunfo y esperanza legítima de éxito a Julio González Fernández y Francisco Framil García».

Se refiere después a la ejecutoria social de los candidatos, hombres pulcros y honrados, que han sido fuertes columnas de lo que empezó por un poblado pequeño para convertirse en gran ciudad de españoles y cubanos que, unidos por vínculos que jamás nadie pudo deshacer, se proponen ahora justificarlo de manera efectiva en las próximas elecciones del 18 de diciembre próximo.

UNA MATINEE Y 2 RECIBOS BAILABLES EN EL HISPANO

Dos fiestas brillantes, animadísimas, las primeras de la temporada de invierno, se han sucedido en los hermosos salones del Club Hispano Habanero.

Nos referimos a las dos matinées bailables de los domingos 6 y 13 del corriente y de las que dimos cuenta oportunamente.

Con ambas fiestas quedaron iniciadas las actividades invernales en el hermoso local de San Lázaro y Blanco.

La próxima será el domingo y con ella quedará cerrado el capítulo de matinées bailables en este mes de noviembre, por ser el domingo 27, día de recogimiento.

En la matinée del día 20, actuará nuevamente la orquesta Casino de la Playa, con sus cantantes Miguelito Valdés y Walfredo de los Reyes; la orquesta del maestro Mojica y la Sonora Matancera.

Dos recibos bailables extraordinarios se celebrarán en este mes: los miércoles 23 y 30, actuando las orquestas de Belisario López, Cheo Belén Puig y la Gloria Matancera.

CONCENTRACION GALAICA MUY IMPORTANTE EL 18

A fin de exponer ampliamente sus propósitos para cuando obtenga el triunfo en la Casa de Galicia, el gran partido de gobierno «Afirmación Gallega» celebrará magna concentración de afiliados y simpatizadores el viernes próximo, a las nueve de la noche, en el «Club Deportivo Asturias». Precisamente a su ejecutoria se refiere dicho partido en ameno folleto que acaba de editar. Dice así:

«LA VERDAD ANTE TODO

«Próximas ya las elecciones, los diversos partidos políticos que ambicionan el Poder mueven sus peones en busca de votos; y para lograr el triunfo, realizan propagandas que tienden a crear entre los asociados un confusionismo propicio para falsear la verdad de los hechos, apareciendo como organizadores de eficientes servicios ya implantados, grupos políticos que muy lejos estuvieron de pensar en obras tan nobles.

«Nosotros, con datos fehacientes a la vista, demostramos la malsedad de tales afirmaciones.

«Por ello, ofrecemos al análisis acucioso del asociado que se interesa por los destinos del Centro Gallego, copia literal del programa propugnado en las elecciones celebradas hace dos años, y a continuación se explica, postulado por postulado, cómo éstos fueron cumplidos.

Observará el lector un hecho curiosísimo, y es que Afirmación Gallega, ha hecho más, pero mucho más de cuanto ha ofrecido. La admirable labor realizada, no tiene parangón. En ninguna otra época, hay un caso análogo. Con orgullo lo manifestamos. Ha sido una gestión sin precedentes».

LA LLUVIA EN LA REPUBLICA

Según el comunicado cotidiano que nos remite el Jefe del Centro de Telégrafos, señor Pedro Pablo Torres, en las últimas veinticuatro horas, vencidas al medio día de ayer ha llovido en los siguientes Términos:

Limonar; Remedios; Guaracabulla; Ranchuelo; Manicaragua; Mataguá; Guasimal; Taguasco; Esperanza; Salamanca; Vueltas; Trinidad; San Juan de los Yeras; Tuinicú; Santa Clara; Sancti Spíritus; Cabaiguán; Zaza del Medio; Tunas de Zaza; Cruces; San Fernando de Camarones; Lajas; Condado; Fomento; Rafael Alfonso; Lino Pérez; Carmita; Vega Alta; Quinta; Camajuaní; Zulueta; Buenavista; Sagua la Grande; Santo Domingo; Morón; Ciego de Avila; Ceballos; Sola; La Gloria; Cunagua; Esmeralda; Jagüeyal; Piedhecitas; Santa Cruz del Sur; Martí; Jatibonico; Algodones y Majagua.

En los demás lugares de la República no llovió.

TRAE PASAJEROS Y CARGA DE EUROPA EL VAPOR «REINA DEL PACIFICO» QUE LLEGARA HOY

Tomó muchos productos cubanos el vapor «Florida» con destino a Nueva York. La Aduana tuvo un buen día ayer: $79,118.05. Traslado de aduaneros. Otras notas porteñas

El «Jamaica»

Procedente de New York arribó ayer tarde el turbo eléctrico americano «Jamaica» de la Gran Flota Blanca, que trajo carga general y 21 pasajeros para la Habana. Conduce carga y 73 pasajeros en tránsito para puertos centroamericanos.

Entre los pasajeros con destino a esta capital, figuran el Cónsul inglés Mr. Lawrence Barnett y señora, la escritora americana Eleonor Rice, el ingeniero inglés George Sutherlanda y familia, la señora Teresa Ducote e hijo y otros.

En tránsito viajan el agricultor colombiano Antonio de la Ossa, y el Padre Joseph Germeck, siendo los restantes pasajeros, turistas que harán el viaje redondo del buque figurando entre ellos los policías americanos Daniel Collins, Henry O-Connell, Emil Preis, George Silbernagel y señora; Charles Scholoeder y señora; el diplomático americano William Hornebroock; los banqueros Charles Jacobs y Herman Mars y señora, Justin Marshall y señora y otros.

El «Oriente»

Directo de New York, arribó ayer mañana el turbo eléctrico americano «Oriente», de la Ward Line, que trajo carga general y 88 pasajeros con destino a la Habana, así como 26 turistas que regresaron esta madrugada en el mismo barco al puerto de procedencia.

Llegaron en el «Oriente» el diplomático cubano Alberto Almagro Elizaga y señora; el diplomático ecuatoriano señor José Rafael Recibes y familia; Hilda de Prado; Segundo Garzón; Guadalupe Villamil de Baños y la señora Consuelo Mañach; Roberto Carbonell; Carmen Díaz e hija; Juana Díaz; Mary García Pozo; Antonio Rosell; Dr. Benito Vila y familia; Ondina del Pino; doctor Miguel Arechavala; el ingeniero Herby Henry; Roque López; el Agente de vapores Mr. John J. Durr, los publicistas Nathaniel Fleischer y señora e Irving S. Manheimer y otros.

Entre los turistas figuran el Magistrado de la Corte Municipal de New York Mr. Robert Bolger y el congresista James Mc. Granery.

Los que se embarcaron

En el «Oriente», que regresó esta madrugada a New York, embarcaron los señores: Manuel Antuña y señora. Antonio Federico Constantino, Luciano de la Torre; Esteban Juncadella; la señora María G. de la Cueva e hija Dora, y las señoritas Olga Ramos y Grace Santi.

El exportador de tabacos de esta plaza señor Julius B. Lane, el señor Julio C. Bustamante y otros.

Productos cubanos.

El «Oriente» tomó en la Habana con destino a New York las siguientes partidas de productos cubanos: 4.000 huacales de frutas y vegetales; 100 bultos de tabaco en rama; 2 cajas de tabacos torcidos; 100 cajas de mantequilla; 125 cajas de ron y 500 bultos varios.

Viajeros de Miami

Por la vía de Miami llegaron ayer los señores: Federico Casteleiro, conocido naviero de esta capital; el señor Nemesio Urrechaga; Vicente Vaquero y señora; Mr. Raymond M. Jekins; Rose Greembaum; Roland S Schofield y otros.

Por esta misma vía salieron el doctor Baldomero Grau; Waldo Salazar; Enrique Gómez; María T. Gómez; Manuel Losada; Clarisa A. Aspuru; Generoso Vieites; Hausen Mender; el banquero japonés Torau Igarachi y otros.

Los que embarcaron para México

Para Veracruz y Tampico embarcaron en la motonave alemana «Iberia» Antonio Alvarez Pérez; Emilia Molina; Elisa Arocha; Aída Pi de Laborde e hija; el señor Angel Ortega; Rosa Palenzuelos; Salvador Marín; Emilia Blanco; Ricardo Canales y familia y otros.

El «Estrada Palma»

Con carga general llegó ayer de Port Everglades el ferry americano «Estrada Palma».

Las salidas

Durante el día de ayer salieron los siguientes vapores: «Fjordheim» para Norfolk; «Estrada Palma» para Port Everglades y «Cuba» para Key West y Tampa.

El «Reina del Pacífico»

A las nueve de la mañana de hoy es esperada la moto nave inglesa «Reina del Pacífico» que procede de Liverpool y escalas con carga general y pasajeros tanto para la Habana como en tránsito para Centro y Suramérica.

El «Florida»

En su viaje regular de los miércoles llegará hoy por la mañana a la Habana el vapor americano «Florida» correo de la Peninsular y Occidental SS. Co. que procede de Miami, con carga general y numerosos pasajeros.

Otros barcos que se esperan

Mañana son esperados los vapores «Munargo», que procede de New York vía Nassau y Miami y «Quiriguá» que procede de Cristóbal en ruta a New York. «Clara Hugo Stinnes» que procede de Alemania con carga general, y el «Cuba» de la Peninsular y Occidental SS. Co. que viene de Tampa y Key West.

La recaudación

La Aduana de la Habana recaudó ayer $79.118.05.

Algunos traslados

Por haberlo así dispuesto el Director Administrador de la Aduana de la Habana, Coronel Manuel López Migoya fueron trasladados, el señor Camilo González Aux. de Vistas de la Ward Line como delegado especial del Administrador, el señor Venancio Suárez Auz. de Vistas de Santa Clara, pasó a la Ward Line; y el señor Alberto Fernández ha sido nombrado vista auxiliar en Santa Clara.

Aduanero maltratado de obra

El aduanero Felipe Traveria, que prestaba sus servicios en la escala del vapor americano «Oriente», trató de registrar los bolsillos de unos pantalones que llevaba el tripulante Timoteo Bogart, no agradándole a dicho camarero esa actitud, por lo que, además de dar un fuerte empellón al aduanero al insistir éste en su misión fiscalizadora le propinó un puñetazo en el rostro, interviniendo entonces el vigilante número 15 de la Policía Marítima Matías Hernández, quien procedió al arresto de Bogart.

El sargento Mavilio levantó el acta correspondiente remitiendo al acusado al Juez de Instrucción.

CONSTRUIDOS PARA LOS TROPICOS

Esta es la manera verdaderamente íntima de disfrutar de su viaje a New York. Seis magníficos turbo-eléctricos encabezan ahora la Gran Flota Blanca. Con piscinas de natación al aire libre, orquestas, películas sonoras y superior cocina, estos son los buques preferidos por los buenos "connaisseurs". Solamente hay una clase abordo de la Gran Flota Blanca - primera clase.

Servicio Semanal de Pasaje y Flete de la Habana a New York

También semanal a New Orleans, quincenal de Boston a la Habana. Conexiones en la Habana para puertos de Centro y Sur América.

UNITED FRUIT COMPANY

Departamento de Pasajes Prado 262, Tel. M-7238, M-9529

Oficinas Generales Muelle de Sta. Clara, Tel. M-6975

La Gran Flota Blanca

CABLES CRUZADOS ENTRE LA SOCIEDAD COLOMBISTA Y EL GENERAL TRUJILLO

Con motivo del fraterno acto de solidaridad americana ofrecido por la Delegación Oficial de la República Dominicana al pisar tierra de Cuba, trasladándose al Cementerio de Colón para depositar una hermosa ofrenda floral en la tumba donde reposan los gloriosos cubanos caídos en Cali, la Sociedad Colombista Panamericana cablegrafió al Generalísimo Dr. Rafael L. Trujillo, Presidente del Comité Ejecutivo Permanente del Faro a Colón, lo siguiente:

«En nombre de las madres, esposas, hijos, y demás familiares asociados al periodista Lugo Viña y a los pilotos Menéndez Risech y Jiménez, y los mecánicos Castillo, Naranjo y Medina, expresámosle su profundo agradecimiento por la gentil y delicada ofrenda floral que en su nombre depositaron hoy los delegados dominicanos ante la tumba de los gloriosos caídos en Cali. Respetuosamente. (Fdo.) Sociedad Colombista Panamericana, Miguel Angel Campa, Presidente».

El Generalísimo Trujillo ha respondido con el sentido mensaje que a continuación se transcribe:

«Miguel Angel Campa, Presidente de la Sociedad Colombista Panamericana, Habana.—He recibido emocionado el elevado mensaje de esa noble sociedad, reconociendo la ofrenda floral depositada en mi nombre por los delegados dominicanos ante la tumba de los héroes inmortales caídos en Cali, de sagrada memoria para el pueblo dominicano. Aprovecho la oportunidad para reiterar mi profunda simpatía a esa benemérita institución. (Fdo.) Generalísimo Trujillo».

Investigaciones en cuanto a terrenos que son del Estado

Cursado el nombramiento del nuevo Pagador de Educación. Los temporeros en Hacienda

Una nutrida comisión de empleados de la Secretaría de Obras Públicas, pertenecientes al Negociado de Ríos y Puertos, estuvo ayer en la Secretaría de Hacienda gestionando el pago de cinco meses que se les adeuda. Estos empleados, no obstante estar cesantes, siguen trabajando por orden superior, sin conocer todavía por cuál concepto se les abonarán sus haberes.

Según declararon, han obtenido del Presidente de la República la promesa de que cobrarán y ellos tratan ahora que por la Secretaría de Hacienda se les informe por qué crédito o por qué transferencia podrán percibir esos atrasos.

Nuevo pagador para Educación

El Secretario de Hacienda curso ayer el decreto presidencial nombrando al señor Augusto Vega Aguirre pagador de la Secretaría de Educación, en sustitución del señor Enrique Ortiz del Castillo. Ya ha sido tramitado todo lo necesario para dar posesión el nue pagador, quien deberá prestar la fianza indicada por la Ley.

Sobre reparto de tierras

Como resultado de la labor que está desenvolviendo la Dirección General de Consultoría, en relación con el reparto de las tierras del Estado, en el día de ayer se enviaron a la Secretaría de Agricultura los antecedentes relacionados con las siguientes fincas, que ya se encuentran replanteadas: «El Vaquero», con 25 caballerías y 56 cordeles situada en el barrio de Cauto Abajo, término municipal de Palma Soriano, provincia de Oriente; «Las Piñas», de 3 caballerías y 221 cordeles, situada en el barrio de Duaba, término municipal de Baracoa, provincia de Oriente; «San Sixto», de caballería, y 80 cordeles, situada en el barrio Peñalver, término municipal de Santa María del Rosario, provincia de la Habana, y «Morro», de 4 caballerías y 85 cordeles, situada en el barrio de Cayajobos, término municipal de Artemisa, provincia de Pinar del Río.

Según el estado de los trabajos la Dirección General de Consultoría espera remitir a la Secretaría de Agricultura, a fin de semana, los antecedentes relativos a otras cuatro fincas para que se proceda a su reparto.

Practicando una investigación

Una comisión de ocho funcionarios pertenecientes a la Sección de Bienes del Estado de la Dirección General de Consultoría se encuentra en la Administración Fiscal de Guanabacoa practicando las investigaciones necesarias para confeccionar el inventario de los bienes inmuebles.

Practicando una investigación

Por la Sección de Bienes del Estado se ha dispuesto la subasta, para arrendamiento, de las siguientes fincas: un solar en el barrio de San Juan, en Bayamo; otro solar en Guanabacoa; un lote de terreno en la finca América, denominado Cauchú, en Baracoa.

APUNTACIONES

José Rodríguez González, de años, dueño de la vidriera de tabacos y cigarros situada en Aguacate y Obrapía, fué detenido al ser sorprendido realizando apuntaciones de terminales.

M.E.C.D. 2016

INVESTIGA SANIDAD GRAVES IRREGULARIDADES QUE COMETEN EN UN MERCADO DE LA CIUDAD DE CAMAGÜEY

Visto en la Audiencia el caso de un joven dependiente que dió muerte a un amigo de un balazo, casualmente

El Fiscal mantuvo los cargos pidiendo un año de prisión por creer que se trata de una imprudencia. El defensor alega preceptos del Código que benefician a su cliente

Un juicio de interés en la Audiencia fué el celebrado ayer en la Sala Segunda de lo Criminal, contra el joven dependiente de comercio de la villa de Güines Luis González Díaz, por la muerte imprudente de su amigo Ramón Peña, en la noche del [illegible] de agosto último en la bodega sita en Daniel y Amistad, en la expresada población; los protagonistas y un amigo de ambos estaban en el establecimiento y González Díaz tomó un revólver de una gaveta de uno de los muebles de la bodega y estimando que estaba descargado quiso demostrar a sus acompañantes como se manejaba, ya que la conversación había recaído sobre el uso de esa clase de armas, pero no pudo prever que tuviera un proyectil en el cañón, y al montar el arma, se disparó alcanzando la bala a Peña causándole la muerte a los pocos minutos. La prueba fué favorable al enjuiciado, pues el mismo socorrió a Ramón con toda diligencia, llevándolo a curar, y se evidenció que fué puramente casual el hecho, y así lo hizo constar Peña en su declaración al Juez, y el propio padre de Ramón, Ignacio Peña, expuso al tribunal que él no supo como se desarrollaron los hechos y que su hijo y González Díaz eran buenos amigos. El Fiscal Dr. René Ferrán mantuvo los cargos, estimando la imprudencia, y lo rebatió con sólidas argumentaciones el defensor Dr. Mario Chardiet, que sostuvo que se trata de un caso desgraciado, no previsible, y alegando diversos preceptos del Código de Defensa Social sobre el delito culposo, caso de estimarlo probado el tribunal, planteando que, de condenar el tribunal tuviera en cuenta el artículo 452 de esa legislación, que dice al hablar de las disposiciones complementarias de los delitos contra las personas: «Los tribunales, en los delitos contra las personas, tendrán en cuenta no sólo las consecuencias de las lesiones producidas, sino también la importancia de las mismas, los medios empleados para causarlas, la conducta anterior y posterior del culpable, las circunstancias personales del ofensor y el ofendido, el cuidado y tratamiento que se hubiere prestado a éste y cualesquiera otras circunstancias que a su juicio se requieran para determinar el grado de peligrosidad del ofensor, y la entidad del delito cometido». Por lo que pidió la mayor benignidad en la sanción a imponer.

Otros juicios orales celebrados en la Audiencia

Contra María Antonio Puijarro, por estafa; José Montesinos y Manuel García, por lesiones; Vicente Emilio Martínez, por robo; Fernando Li, por daño a la salud pública; Arturo Lima, por el mismo delito anterior; y José Ramón Silva, por rapto, manteniendo el Fiscal la acusación contra todos y conformándose el último con la sanción interesada por dicho Ministerio.

La cuarta conferencia sobre el Código de Defensa Social mañana

Como ya hemos anunicado, será mañana, jueves 17, la cuarta conferencia de la serie organizada por el Colegio de Abogados; está a cargo del Dr. José Agustín Martínez, autor de los Libros I, II y IV del Código de Defensa Social y versará sobre el mismo; será en el Tribunal Supremo, a las cinco p. m.

Confirman la reposición de un empleado

La Sala de lo Contencioso-administrativo y de Leyes Especiales del Tribunal Supremo ha dictado sentencia declarando sin lugar el recurso de casación establecido por el Ministerio Fiscal en representación de la Administración General del Estado, contra la sentencia dictada por la Sala Segunda de lo Civil de la Audiencia en la demanda interpuesta por el Estado contra la resolución de la Comisión del Servicio Civil que repuso en su cargo—en el cual había sido cesanteado—a Marciano Muro Gandof, empleado de la Secretaría de Hacienda.

El Tribunal Supremo, al confirmar la sentencia de la Audiencia, de acuerdo con el letrado director de Muro, Dr. José Rosado Aybar, declara que la cesantía de aquel fué indebida, ya que se llevó a cabo, como alegó su defensor, sin la previa formación de expediente, en que se le oyera.

LESIONADO EN RIÑA

Por haber sostenido una riña en los altos del Mercado Unico, fueron detenidos por la policía Carlos Escarza Boullon, vecino de Basarrate 29, y José Chang, con domicilio en Monte 174, resultando el primero con lesiones leves y el segundo menos grave.

Señalamientos para el día de hoy en la Audiencia de La Habana y en el Tribunal Supremo de Justicia

En el Tribunal Supremo

Sala de lo Contencioso-Administrativo y de Leyes Especiales. José Sánchez, Queja, letrado Palacio. Higinio Yáñez contra Compañía de Seguros Sagua la Grande, letrado Grosso. El Estado contra Comisión del Servicio Civil, letrado Cárdenas. Benito E. Goyanes contra Dirección de Aduanas. El Estado contra Comisión del Servicio Civil.

Saal de lo Civil.— Mayor cuantía, Antonio Auñós y José Llambert. Incidente; Quiebra, Síndicos de Fernández y López contra herederos de Guadalupe Barbachano. Queja, declaratoria de herederos de Waldo Benítez. Mixto, desahucio, María Francisca Figueroa y Manuel Fernández [illegible]amil. Mayor cuantía, Guantánamo Sugar Company y Florentino Salces.

Sala de lo Criminal.—Ultrajes, Tranquilino González, letrado Pérez Lamy. Imprudencia, Ernesto Vargas, letrado Suárez. Rapto, Paulino M. Pacheca, letrado Sainz Silveira. Armando Martínez, hurto, letrado Sainz Silveira. Marcos Rodríguez, hurto. letrado González Pérez. Lesiones, Eulogio Núñez, letrado Villaverde. Queja, Lesiones, Manuel Petisco, letrado Herrera Sotolongo.

En la Audiencia

Sala Primera de lo Criminal.— No hay. Sala Segunda de lo Criminal.—Joaquín Lobo homicidio, defensor, Cruells. Berta Rodríguez, incendio, defensor, Cruells. Francisco Morales y otros, estafa, defensor Núñez y otros. Ramón Fernández y otros, infracción electoral, defensor Casado

Sala Tercera de lo Criminal.—Juan de Dios Llorente, usurpación de funciones, defensor G. Brito. Santiago García, hurto, defensor Illá Vilaró. Armando Lazcano, robo, defensor, [illegible]. Jorge Martínez, lesiones, Defensor, García de la Vega.

Sala Cuarta de lo Criminal.—Juan [illegible], contra la salud pública, defensor Menció. Luis Chio, contra la salud pública, defensor González Estéfani.

Sala Quinta de lo Criminal. Emilio Blanco, infracción electoral, Defensor, Rabell.

Sala Primera de lo Civil.

Bejucal.— Accidente del trabajo. Esther Santizo contra Cía. Gral de Seguros y Fianzas. Ponente, Presidente. Dres. Arroyo, Castillo. Procuradores, Cárdenas y Navarro.

Güines.—Un efecto menor cuantía, Antonio Valera contra Banco Agrícola de Güines. Ponente. Castellanos. Dres. Chardieta, Sanchoyerto. Procurador, Ozeguera, Dennes, Estrados.

Centro.—Incidente en ejecutivo.—Galbán Lobo Co. Incorporating and Exporting Association contra Compañía Azucarera Santa Teresa. Ponente, Castellanos. Dres. Hevia, Loret. Procurador. Udacta Puzo.

Centro.—Menor cuantía. Idalberto del Pico, contra Segundo García y Hermano, Ponente, Castellanos. Dres. del Pico-Pinillos. Procurador, Royo, Vital González.

Centro.—Un efecto en mayor cuantía. Salvador Cosme contra Francisco García Fernández. Ponente, Presidente, Dres. Cabello y Erro Procuradores, del Puzo y García.

Marianao.— Mayor cuantía. Abelardo Estrada contra Wilfredo Balbín. Ponente, Presidente. Dr. Costa. Procurador. Carlos

Sala Segunda de lo Civil

Ponente: Sr Presidente.

Cía. Cubana de Electricidad contra resolución del Secretario de Gobernación. Procurador Urioste. Sr. Fiscal.

El Estado, contra resolución número 650 de la Comisión del Servicio Civil. Sr. Fiscal, Mario Rodríguez Pérez.

José Villar Cruz, contra resolución 158 de la Comisión del Servicio Civil. José Villar Cruz. Sr. Fiscal.

El Estado contra resolución 494 de la Comisión del Servicio Civil. Sr. Fiscal. Valentín González.

Con un cheque no legítimo estafan a un comerciante

Exigían a un ciudadano una cantidad por devolverle los espejuelos que había perdido

Ayer se personó en la Policía Secreta el comerciante Laureano González Fernández, establecido en Consulado 262, denunciando que el [illegible] del pasado septiembre se presentó en su comercio un sujeto al que conoce de vista por frecuentarlo, adquiriendo mercancías, dándole en pago un cheque por cincuenta pesos contra una sucursal bancaria y pidiéndole dinero, de todo lo cual se apropiaría con el citado documento, que estaba expedido por Luis López y a favor de Angel Pérez, pero al procurar hacerlo efectivo se le notificó en la citada sucursal que el librador no tenía cuenta alguna en la misma y ni siquiera era conocido, comprobando que había sido estafado.

Le exigieron $5.00 para recuperar los espejuelos

Participó a la Secreta Ismael Suárez Ramírez, de 25 y Paseo, en el Vedado, que transitando por San Lázaro, entre Espada y San Francisco notó el extravío de sus espejuelos que llevaba en uno de los bolsillos de sus ropas; inquirió de las personas que allí estaban, y uno le dijo que para recuperarlos tenía que dar una gratificación de cinco pesos, sabiendo después que estaban en poder del ruso Samuel Gubernik, avecindado en San Lázaro y San Francisco, el cual le repitió la exigencia de los cinco pesos. De ahí que la Secreta practicara investigaciones logrando la ocupación de los espejuelos en poder de la madre de Samuel nombrada Susana Gubernik.

Desaparece una joven

Dió cuenta en la Secreta Armando Cachonegrete, de Luyanó 189, que la joven de quince años Lina María Caridad Alonso Sánchez, con la que recientemente contrajo matrimonio, ha desaparecido del domicilio conyugal sin saber las causas ni dónde se encuentre.

Ultimos servicios de drogas

El subinspector de la Secreta jefe del grupo de represión de la droga, detuvo a Francisco Candelario Trejo Trejo, de Arango 218, y a Antonio Gutiérrez Méndez, de Madrid 107, esús del Monte, reclamados por el Juzgado de Instrucción de la Quinta Sección, por daño a la salud pública.

Y en el proceso que se sigue al asiático Juan Chan, conocido también por Martín Chon o Ma Chon (a) Al Capone, ha rendido informe el citado subinspector en el sentido de que el acusado ejerce sus actividades ilícitas en la barriada china de esta capital, habiendo extinguido condenas por las mismas; y respecto a Luis Chan, conocido por El Marido de la Americana, ha informado que desde 1926 se dedica al uso y expendio de la droga, siendo amigo íntimo de Avelina Fernández López o Evelyn Serrill Jusserand, llamada La Americana, que era viciosa consumada y que falleció no hace mucho tiempo cuando estaba recluída en el Lazareto del Mariel.

Homenajeado el comandante Menéndez.

Ayer, con motivo de su onomástico, fué homenajeado por los funcionarios y empleados y detectives del Cuerpo el comandante Eugenio Menéndez Martínez, Jefe de la Policía Secreta, quien recibió el testimonio de aquéllos, así como de sus amigos y compañeros de la Policía Nacional y personalidades del mundo oficial y social.

NERVIOSIDAD EN CHILE POR LA RETIRADA DE G. ROSS DE LA CONTIENDA POLITICA

SANTIAGO DE CHILE, noviembre 15. (Havas).—Después del manifiesto al país, dado por Gustavo Ross, candidato derrotado en las recientes elecciones presidenciales, y en el cual explicó los motivos de su retirada de la lucha post-comicial, la opinión pública demuestra bastante nerviosidad. Sin embargo, la situación no ha afectado a la Bolsa, que mantiene su ritmo normal de operaciones, por entenderse en los círculos económicos que sólo se trata de combinaciones políticas que no afectan en nada la tranquilidad de la nación.

Se afirma esta noche en Santiago, que es muy posible que el Presidente Alessandri abandone el poder, entregándolo al vice presidente, el que a su vez será el encargado de ponerlo en manos de Aguirre Cerda, el electo en los comicios.

Asegúrase igualmente, que el Presidente electo ha organizado ya una mayoría parlamentaria en las dos Cámaras.

H A B A N E R A S

LA MODA ACTUAL

MODAS DE INVIERNO

Un bello traje sencillo, de líneas rectas, confeccionado en lana negra y acompañado de una chaqueta de piel, de tres cuartos con doble hilera de botones al frente.

UN REGALO DE FLORES

Las flores constituyen siempre, para cualquier acto que se ofrezca, el detalle más distinguido y que más se agradece por la persona a quien se le envía.

Las flores de la **Casa Trías** se destacan por su belleza y lozanía, porque son seleccionadas en sus grandes plantaciones ejecutando con ellas los más admirables trabajos que son realizados por artistas de la casa.

Pídalas por los teléfonos F-2824, F-4338 y F-2514, y serán servidas inmediatamente.

NOTAS DE PARIS

Los nuevos modelos de Mainbocher para de noche ofrecen el tipo Tanagra, copiando fielmente esas figuritas griegas, de muselina rosada completadas con un sombrero con la copa terminando en pico alto, un velo y drapeados sueltos.

Millares de pequeños vuelitos de encajes se ven por todas partes y a todas horas, notándose especialmente en los trajes de lana para de día y en los de tafetán para de noche.

Los detalles más destacados por Mainbocher son atrevidos, agradándole mucho los adornos florales o en forma de pájaros en esmaltes. Fichús, túnicas, flecos y flores artificiales forman pulseras del tamaño de un manguito con solapas de flores que realzan los conjuntos.

Sus colores predilectos son el azul verdadero, incluso el azul marino, zafiro y azul desteñido, el rosado, fresa, etc. Entre los tonos más suaves está el rosado Tanagra, rosa y coral. Muchos verdes y amarillos primaverales también presenta.

Los nuevos colores de Maggy Rouff son el vert vitriol, un vivo tono verdoso es el más importante para el día y la noche; luego hay el blond baby, un tono de caramelo, marino Maggy, un tono con mucho sprit y grand grent, un tono deslumbrante de granate. Sus cuellos altos tienen ballenas hasta bien alto. Se ven en blusas y vestidos para de día. En cambio los trajes cortos para de tarde tienen profundos descortes y altas y abultadas mangas de pierna de carnero. Para todas horas, el terciopelo viéndose un importante grupo de ensembles de tipo Médici para de noche, con mangas largas y cuello alto y largas y amplias capas.

BELLEZAS DEL HOGAR

La cuestión de las labores de mano, ejecutadas en la casa y siguiendo impulsos naturales, tiene otro aspecto que da una mejor idea de su gran importancia: la del desarrollo de estilos y productos de carácter puramente nacional. De hecho, hasta hoy ninguna fábrica ha creado nada realmente nuevo en las artes aplicadas y, más aún, nuestra participación en la labor creadora de objetos para el hogar, ha dado a estos objetos un aspecto y un carácter enteramente nacionales.

En los últimos años ha sucedido que nos hemos desviado del camino de estilistas originales y nos hemos contentado con copiar modelos creados por otros. Al efecto no tenemos más que comparar las labores ejecutadas por nuestras abuelas, originales y creadas por ellas mismas. Habrá tal vez muchas que no podrían calificarse de obras de arte, pero de todos modos, muestran originalidad, individualidad, la manifestación de algo propio y personal. Y si hoy dejamos a un lado la inacción y nos dedicamos al crochet, a tapizar una silla, a la hechura de una estera o a otra labor creadora, nos proporcionamos distracción y satisfacción.

Lo dicho quedó patente ante mis ojos cuando, hace poco, visité una exposición de labores caseras de la provincia de Puebec, donde los canadienses que la componen conservan sólidas tradiciones de trabajos manuales: esteras mostrando escenas callejeras; caracteres locales tallados en madera; tejidos de modelos y combinaciones enteramente originales y otra gran variedad de artículos puramente individuales.

¡DIOS TE SALVE, MARIA!

Oh! Madre del Señor, santificada,
pura y sin mancha, del Amor Señora;
la más noble, feliz y bienhechora,
y la más querida y más amada!
¡Dios te salve, María, Inmaculada,
del infeliz y pobre protectora;
fuente de caridad, auxiliadora
de la triste mujer acongojada.
Evocando tu nombre cadencioso,
mi pobre lira con respeto canta
a los albores de este dulce día.
Y saluda tu nombre venturoso
cuanto se mueve y la natura canta,
con el salmo feliz de: ¡Ave María!

Anónimo.

MENU DEL DIA

Almuerzo.

Cantaloup.
Revoltillo de sesos.
Langosta a la americana.
Riñón sauté. Ensalada.

Comida.

Grape fruit.
Puré de chícharos.
Rost beef con puré.
Brazo gitano.

RECETAS DE COCINA

Consommé Gelee

Se prepara un litro de consommé de ave, clarificándolo con una clara de huevo batida y se le añade una cucharada de vino Jerez seco.

Aparte se deslíen seis o siete cucharaditas de gelatina granulada en media taza de consommé bien caliente, se une a toda la cantidad y se pone, cuando esté fresco, a helar, sirviéndose en trocitos en las tazas corrientes.

M. R. de FONTANILLS

Señalado para hoy en la Audiencia el juicio contra la joven que dió fuego a un depósito de films en Consulado

Posiblemente se suspenderá por enfermedad de la procesada. Otro juicio señalado es uno por homicidio en Guara. Inician el próximo lunes el pago de los jubilados del Poder Judicial

Dos juicios de interés tiene fijados para hoy l Sala Segunda de lo Criminal de la Audiencia; uno por incendio intencional en lugar poblado y otro de homicidio. En el primer caso está procesada la joven de 17 años Berta Rodríguez Lubián, por el siniestro causado por ella en la casa Trocadero 16, en esta capital, donde están las oficinas y almacenes de películas de la Royal, hecho ocurrido el 14 de mayo de este año cuando ella fué a visitar a su amigo Laureano Rodríguez, con el cual sostuvo una discusión que parece fué la causa de que la joven procediera en la citada forma, produciendo el incendio con dos fósforos que un empleado le dió, ajeno por completo a lo que ella se proponía. El fiscal pide doce años y un día de privación de libertad, y el acusador doctor Ramón Infiesta, a nombre del perjudicado Luis R. Molina, interesa que sea castigada la joven con diecisiete años, cuatro meses y un día de privación de libertad; ambas partes acusadoras aprecian en Berta la atenuante privilegiada de la edad, o sea la de tener más de 16 años y menos de 18, de acuerdo con el Código Penal de 1870, vigente cuando se cometió el hecho. Defiende a Berta el doctor José R. Cruells, personado recientemente; pero el juicio se suspenderá ya que se tienen noticias de que la muchacha está recluída en el hospital Calixto García, enferma. Oportunamente nos ocuparemos detenidamente de este proceso, ya que el tribunal habrá de aplicar en su sentencia el Código de Defensa Social, como es lógico, el cual no pena con privación de libertad a los menores de dieciocho años, sino que caso de declararlos responsables los recluye en un reformatorio hasta la mayoría de edad o hasta que obtengan su liberación de acuerdo con lo que en la sentencia se disponga, ya que el citado límite de edad está dentro de las circunstancias atenuantes personales y de menor peligrosidad.

El caso de homicidio es contra Joaquín Lobo Hernández, matador de Leandro Sardiñas Hernández, en la finca Capricho, barrio de Guara, término de Melena del Sur, el 6 de agosto de este año. Pide el fiscal que se sancione al procesado con catorce años, ocho meses y un día de privación de libertad y que indemnice a los herederos de la víctima con 5,000 pesos; pero inconforme con ello el defensor doctor José R. Cruells, insta la absolución alegando que su cliente obró en legítima defensa, ya que Sardiñas lo atacó injustificadamente, por cuestiones de familia, con un revólver primero, y al arrebatárselo el procesado, con un machete, viéndose Lobo en la necesidad de disparar contra su agresor en peligro su integridad física personal.

Cobrarán los jubilados del Poder Judicial el 74 por ciento

La Comisión de Jubilaciones y Pensiones del Poder Judicial acordó pagar el pasado mes de octubre el setenta y cuatro por ciento a los jubilados y pensionados; éstos podrán concurrir el próximo lunes, día 21, después de la una de la tarde, para hacer efectivos sus cheques.

Libre de los procesos pendientes el señor Jesús Larrazaleta

El Tribunal Supremo dictó sentencia declarando que Jesús Larrazaleta Díaz está comprendido en la Ley de Amnistía de 23 de diciembre de 1937, por lo cual fué suspendida la orden de detención contra el mismo, que se encontraba rebelde en causa número 40 de 1927 por abandono de funciones y malversación. El indicado Larrazaleta era tesorero del Ayuntamiento de Jaruco y la Audiencia lo había amnistiado en cuanto a la malversación, pero no en cuanto al abandono de funciones, en que le ampara ahora el citado Tribunal, habiendo sido defendido por el doctor Octavio Cubillas. El señor Larrazaleta ha liquidado ya los procesos que se le seguían.

El propio tribunal ha declarado no haber lugar al recurso establecido por Manuel de Armas Torres contra sentencia de la Sala Quinta de lo Criminal de la Audiencia que lo condenó por atentado y falta de lesiones leves con una atenuante a la pena de seis meses de arresto mayor. El reo en esta causa agredió con los puños al alguacil del Juzgado Municipal del Centro de La Habana Natalio Govantes, quien se negaba a mostrarle un expediente de un juicio de desahucio que se seguía al procesado.

La Secretaría de Comercio publicará mensualmente una relación de todas las compañías de fianzas autorizadas

Firmado un decreto por el cual se dispone la publicación en la Gaceta Oficial y la Revista de Comercio, de esa lista. Han sido modificados los modelos de inscripción de marcas

Para darle mayores facilidades al público y éste pueda conocer con exactitud cuáles son las Compañías de Seguros y Fianzas que están debidamente autorizadas para realizar operaciones en nuestro país, el señor Presidente de la República, a propuesta del doctor Edgardo Buttari, ha firmado el siguiente Decreto:

Por Cuanto: Es conveniente, que de manera oficial y periódicamente, se dé a conocer por la Secretaría de Comercio, cuáles son las Compañías de Seguros y de Fianzas, legalmente autorizadas para poder operar en el Territorio Nacional; a fin de que, tanto las Autoridades como el público en general, estén siempre informados de cuáles son las Compañías, de las que pueden aceptar Pólizas o Contratos de Seguros y de Fianzas, por estar autorizadas a ese efecto, por la referida Secretaría, por haber dado cumplimiento a las disposiciones legales correspondientes.

Por Cuanto: Ello sentado, es procedente que por dicha Secretaría, aparte de los Avisos que sobre la autorización y cancelación de cada Compañía en particular, debe de publicar, en las oportunidades respectivas, en la Gaceta Oficial de la República, de acuerdo con las disposiciones vigentes sobre el particular, se proceda, todos los meses, a publicar en dicho Diario Oficial, una Relación Certificada, de cuáles sean las Compañías, que según los respectivos expedientes, tienen en vigor sus autorizaciones para operar, al expedirse la oportuna Relación.

Por Tanto: En uso de las facultades que me están atribuídas por las leyes vigentes, y a propuesta del Secretario de Comercio,

RESUELVO:

Primero: El primer día hábil de cada mes, la Dirección de Seguros de la Secretaría de Comercio, expedirá, con vista de lo que resulte de los respectivos expedientes de los Negociados de Seguros y de Fianzas, una Relación Certificada, por cada uno de dichos Negociados, comprensiva, respectivamente, de las Compañías de Seguros o de Fianzas, autorizadas legalmente para operar en el Territorio Nacional, cuyas autorizaciones estén en vigor en dicha fecha; y en las que se consignarán el nombre de la Compañía, su dirección, ramos en que esté autorizada y número del expediente correspondiente.

Segundo: De esas Relaciones Certificadas, se expedirán cuatro ejemplares, con sus respectivas copias o minutas; y se remitirá en el mismo día para su publicaión y con carácter urgente, una a la Gaceta Oficial de la República y otra a la Revista de Comercio; se fijará otro ejemplar, durante treinta días consecutivos, en la Tablilla de Anuncios de la Dirección de Seguros y se remitirá otro a la Oficina de Prensa de la Secretaría; quedando las copias o minutas en los expedientes respectivos que para el cumplimiento de este Decreto se habrán de formar en los Negociados de Seguros y de Fianzas.

Tercero: La Gaceta Oficial de la República, publicará el ejemplar que se le remita, a más tardar dentro del segundo día de recibido y la Revista de Comercio, lo hará en el número correspondiente al mes a que la Relación se refiere.

Cuarto: Las Relaciones Certificadas de cada mes, tendrán eficacia, hasta el sexto día hábil del siguiente mes, salvo las altas y bajas, que por nuevas autorizaciones o cancelaciones, resulte de los respectivos Avisos, que se publiquen en la Gaceta Oficial de la República.

Quinto: Las Relaciones Certificadas publicadas mensualmente en la Gaceta Oficial de la República, conforme se dispone en este Decreto, será suficiente a los efectos de la justificación ante el Notario autorizante de la diligencia de autenticación, a que se refiere el Artículo Tercero del Reglamento de 24 de Octubre de 1938, contenido en el Decreto Presidencial número 2320, publicado en la Gaceta Oficial número 256, de fecha 2 de Noviembre de 1938; acerca del hecho, de que la Compañía de que se trate, está legalmente autorizada por la Secretaría de Comercio, para operar en el Ramo o Ramos correspondientes, a que la Póliza o Contrato cuya firma se autentique se refiera.

Sexto: El Secretario de Comercio, queda encargado del cumplimiento de este Decreto.

Séptimo: Se derogan los Decretos, Reglamentos, Resoluciones y Circulares, en cuanto se opongan a lo dispuesto en el presente Decreto, que entrará en vigor el siguiente día de su publicación en la Gaceta Oficial de la República.

Dado en la Habana, Palacio de la Presidencia, a los diez días del mes de Noviembre de mil novecientos treinta y ocho.

Federico LAREDO,
Presidente.

Edgardo BUTTARI,
Secretario de Comercio.

Modificados los modelos de inscripción de marcas

El Secretario de Comercio, doctor Edgardo Buttari, aprobó ayer, a propuesta del Director de la Propiedad Industrial, doctor Emilio Sardiñas, la modificación sugerida para los modelos de certificados de inscripción de marcas, procurando así un mejor encauzamiento en el desenvolvimiento interior del Departamento, en beneficio del público en general.

Según las modificaciones que se han realizado, se suprime la curvatura de la orla que contenían los antiguos modelos en su parte superior por un rectángulo, a fin de aprovechar mayor espacio y dar cabida dentro del mencionado rectángulo, a las palabras «Expediente número», en su parte superior izquierda, y en la parte superior derecha a las palabras «Certificado número.»

También por las modificaciones introducidas, se amplía el espacio destinado a distinguir los productos que las marcas amparan; suprimiéndose a su vez el diseño que en su parte ostentaban anteriormente los modelos cancelados, por carecer el mismo de eficacia y ocupar un espacio inútilmente.

El nuevo Reglamento contra el Clandestinaje

En la Revista de Comercio, órgano oficial de la Secretaría del ramo, y en su número del pasado mes de octubre, aparece publicado íntegramente el nuevo Reglamento para reprimir el clandestinaje mercantil, el cual cumpliment ael Decreto Ley 163, y contiene además las últimas disposiciones sobre la materia regulada por el nuevo Código de Defensa Social.

Esta publicación es distribuída gratuitamente de acuerdo con una reciente resolución del Secretario de Comerlio, doctor Edgardo Buttari, quien ha mostrado especial interés en que el Organo Oficial de ese Departamento sea conocido por todas las clases económicas de la República.

CONSTITUYE, SE ASEGURA, UN FOCO DE INFECCION, TOLERADO POR LAS AUTORIDADES LOCALES

En el Municipio aparece inscripto como lugar de venta de frutos. Tratan de solucionar el problema que afrontan Güines y Güira de Melena. La higienización de la región oriental

La empresa propietaria del Mercado de Abasto de Camagüey S. A., en vista del rumor circulante de que el Secretario de Sanidad y Beneficencia va a proceder a la clausura del mercado local denominado «Placita», ha dirigido un documentado y extenso escrito al doctor Costales Latatú en el que expone la verdadera situación sanitaria de dicho comercio, y explicando que si antes no lo había hecho era por razones de ética comercial.

Dicen en su escrito los dirigentes del referido Mercado de Abasto que la «Placita» siempre ha funcionado, y funciona, de manera clandestina, pues aunque está convertida en un mercado de abasto, en el Municipio figura inscripto como un lugar para la venta de frutas exclusivamente. Todo el edificio, que amenaza ruina, aparte del pésimo estado sanitario carece de pisos, de drenes, desagües, zócalos, conexión con el alcantarillado, refrigeración, etc.

Se agrega que si el doctor Costales recientemente cuando visitó la capital de Oriente procedió a la clausura del Mercado, que es propiedad municipal y, anteriormente, el propio Departamento de Sanidad, clausuró la antigua Plaza de Camagüey, también propiedad municipal, por constituir verdaderos focos de infección, no es lógico que la capital de Camagüey muestre a sus visitantes la «Placita» que atenta al ornato, a la higiene, etc.

Con vista del anterior escrito, que constituye una formal denuncia de graves irregularidades, el doctor Costales Latatú ha ordenado que por la Dirección del ramo se proceda a una inmediata investigación aparte de que cuando visite próximamente la ciudad de Camagüey se cercionará personalmente.

Carecen de material para la recogida de basuras

El Director de Sanidad, doctor Peña, ha celebrado un cambio de impresiones con el Jefe del Material con vista de las comunicaciones remitidas por los Jefes locales de Güines y Güira de Melena, doctores Arturo Díaz y Angel Fernández, respectivamente.

Dice el primero que se le dificultan los trabajos de recogida de basuras a causa de que sólo tiene un carro Yowa, pues el camión que hasta hace unos días tenía, era propiedad particular, y ha sido recogido por su propietario. En cuanto al Jefe de Güira de Melena, asegura que los carros con que cuenta se encuentran en pésimas condiciones y los mulos carecen de arreos, lo que le hace imposible el recoger las basuras como de costumbre.

El director de Sanidad tratará de resolver ambos problemas.

La labor sanitaria que se realiza en Oriente

El doctor Francisco Ortega, Delegado de Sanidad en Guantánamo, ha comunicado a la superioridad que de acuerdo con las instrucciones recibidas al efecto había recogido a los enfermos de lepra, esperando, solamente, la autorización para contratar un vagón de ferrocarril y trasladarlos al leprosorio de «San Lázaro».

Por su parte el doctor Xirau, Supervisor Técnico-Administrativo de Sanidad en Oriente, ha informado continúa los trabajos de saneamiento dispuestos por el doctor Gostales Latatú, así como en la reorganización del hospital civil «Saturnino Lora».

Obras de ingeniería Sanitaria

A pesar de los rumores existentes de que en el próximo presupuesto de la Secretaría de Sanidad y Beneficencia se mantendrá el reajuste llevado a cabo recientemente y que asciende a más de medio millón de pesos, se cree que el Gobierno, tan pronto mejore la situación económica del país, aumente los créditos para dicha dependencia del Estado, para ser empleados, principalmente en la ejecución de obras de ingeniería sanitaria tales como alcantarillados, acueductos, pavimentación de poblaciones, etc, obras en los que intervendrá la Secretaría de Obras Públicas, así como chapeo, canalizaciones, limpieza y petrolización por cuenta de Sanidad.

Planes como los anteriormente expuestos se iniciarán, de llevarse a cabo, por ciudades como Guantánamo, Caimanera, Santiago de Cuba, etc, en las que existe tanto el interés nacional como el internacional.

Durante la madrugada anterior, precisamente, el doctor Costales Latatú estuvo trabajando activamente con el doctor Laureano López Garrido, jefe de Despacho, y varios expertos en contabilidad, sobre la confección, desde el punto de vista científico, del anteproyecto de presupuestos de la Secretaría de Sanidad para el año fiscal de 1939 a 40.

Un alto funcionario nos ratificó el propósito del Jefe de la Sanidad de que, si se mantenía en el próximo presupuesto el reajuste llevado a cabo en el actual, no serían lesionados los intereses de los empleados a sus órdenes.

La aplicación del suero de Flandín

Se ha informado al doctor Costales Latatú, Secretario de Sanidad, se esperan buenos resultados en los enfermos de lepra recluídos en el hospital de San Lázaro, del Rincón, a los que se les ha sometido al tratamiento inyectable del suero descubierto por el Profesor francés Flandin, compuesto de chaumoogra y colesterol, donadas por el gobierno de Francia al de Cuba.

Se nos ha informado que se harán gestiones tendientes a poder preparar en Cuba dicho suero, con la debida autorización, desde luego del Gobierno de Francia y del Profesor Flandin, para poder continuar aplicándolo a los enfermos del Rincón.

Infracción.

Por el inspector general de Farmacia, doctor Oscar Campos, se ha informado al Secretario de Sanidad, de la infracción del artículo 27 del Reglamento de Farmacia cometida por el director de Farmacia establecida en Delicias y Quiroga, Cerro.

SOLUCIONADO EL PROBLEMA QUE CONFRONTABA AGRICULTURA CON CAMPESINOS DE YARA, ORIENTE

El Jefe de Despacho del Departamento, Dr. Lebredo, convenció a los propietarios de aquellas zonas de las ventajas que han de obtener con el sistema de regadío. Convención Minera

De acuerdo con las instrucciones directas recibidas del Secretario del ramo, ingeniero García Montes, el Jefe de Despacho de la Secretaría de Agricultura, doctor Eduardo Lebredo, ha logrado solucionar los problemas que confrontan los campesinos de la zona del río Yara, con motivo de los trabajos para el regadío en una extensión de cerca de 500 caballerías de tierra.

En dicha zona existe un extenso terreno que constituye el legado del Capitán Parada y que, por su situación topográfica y las condiciones excepcionales de la tierra, se presta a establecer un sistema de regadío que permita obtener cantidad suficiente de arroz para cubrir una tercera parte del consumo del país.

Por orden del ingeniero García Montes se iniciaron los estudios para el establecimiento del regadío, pero el Departamento encontró la resistencia y actitud airada de muchos de sus ocupantes, poseedores de grandes lotes y que, como dejamos expuesto, se resistían toda clase de trabajos al estimar que serían desposeídos de su tierra. Este estado de cosas ocasionó una situación bastante difícil, al tener que abandonar aquellos lugares el ingeniero Cabrera, al que se acusaba de tratar de despojar de sus tierras a los campesinos

Posteriormente el Secretario de Agricultura, con motivo de su visita a Baracoa para conocer la situación de los plataneros, comisionó al doctor Lebredo para que visitara la zona de Calambrioso, barrio de Yara, y tratase de convencer a los campesinos, lo que ha conseguido al convencerlos de las ventajas que se derivarán de la obra que proyecta el Departamento, prometiéndole, además, su decidida cooperación.

También el doctor Lebredo, durante su permanencia en aquellas regiones recibió la visita de un grupo de colonos del central «Estrada Palma» que le hizo entre los acuerdos adoptados por la Delegación de Colonos del central «Sofía», acuerdos que se encuentran pendientes de resolución en el Instituto Cubano de Estabilización del Azúcar.

El ingeniero García Montes, al conocer el resultado de las gestiones llevadas a cabo por el doctor Lebredo, le ha felicitado personalmente.

Visita a la Granja de Camagüey

Durante las horas que estuvo en la ciudad de Manzanillo el Secretario de Agricultura recibió la solicitud de los cosecheros de arroz de trasladar la descascaradora que se encuentra en Yara al barrio de Calambrioso con el propósito de hacer viable a los pequeños productores la operación de descascarar el mismo, operación ésta que hoy realizan mujeres y niños por medio de pilón a falta de recursos más modernos.

El ingeniero García Montes ha visitado, también, la Granja Agrícola de Camagüey, siguiendo viaje a Cienfuegos, donde visitará los campos de siembras de morera, en estudio de las posibilidades de una amplia prueba industrial. En Cienfuegos se reunirá con la Misión Cultural Agrícola que organiza actos de divulgación.

Primera Convención Minera

El Gobernador de Oriente ha solicitado del Comité Ejecutivo de la Asociación de Mineros, Propietarios e Industriales de La Habana para que invite personalmente al Secretario de Agricultura a la Convención Minera que ha de celebrarse en la ciudad de Santiago de Cuba los días 25 y 26 del corriente mes, así como que solicite del mismo su concurso.

Frutos importados

Durante el pasado día diez fueron importados por el puerto de La Habana 29.264 bultos de frutos y vegetales distribuídos en la forma siguiente:

13.600 sacos de papas, 4.153 de arroz, 730 de ajos, 7.000 de cebollas, 400 de chícharos, 600 de malta, 1,100 de garbanzos, 13 de semillas, 1.465 de frutas secas, 200 de alimentos para aves, un bulto de vegetales secos y dos paquetes de muestras de arroz.

Títulos expedidos

El Secretario de Agricultura Dr. Gustavo E. Perea ha firmado los siguientes títulos expedidos por el Negociado de Registro Pecuario y Marcas de Ganado.

Manuel Torres, de la provincia de Pinar del Río.

José Navarro Medina, Ignacio Ugarte Piñero, Arturo Espinosa Pérez, Rafael Fernández, José de la C. Hernández Martínez y Víctor Martínez Perdomo de la provincia de Santa Clara.

José Agüero Fernández, de la provincia de Camagüey.

César T. Adalia Almira, Antonio José Nievas y Eladio Castro, de la provincia de Oriente.

Marcas de ganado

Han solicitado marcas como ganaderos mayores los señores:

Generoso Porto Fernández y Mara Pino Reyes.

Y como ganaderos menores los señores: José Rementería, Paúl Campanioni Pérez, Francisco Segredo, Diego Campanioni, Gonzalo González, Víctor Hernández, Manuel Pérez Cañizares, Angel Serafín Jiménez, Magdaleno Cartaya, Salvador Lavado Chica, Josefa Alemán Artiles, Antonio Moreno Estrada, Antonio Serpa Díaz, Juan Turiño Lara y Valeriano Santos Castellanos.

E.C.G.D. 2016

DISPUESTA LA PROTOCOLIZACION DEL TESTAMENTO OLOGRAFO DEL MILLONARIO JOSE ZICH Y RICH

INFORMAN LOS PERITOS QUE ES AUTENTICO

Sin lugar un incidente en un juicio hipotecario. Una resolución que es confirmada

DE LOS JUZGADOS DE PRIMERA INSTANCIA

Por una disposición el Juez de Primera Instancia del Este, doctor Lens, Secretaría de Diego Rodríguez, se ha dispuesto protocolizar ante el Notario de esta capital doctor Domingo Romeu Jaime, los testamentos ológrafos dejados a su fallecimiento por el millonario checoeslovaco José Zich y Rich, de fecha veinte de febrero de 1927 y 10 de marzo de 1933, los que han sido declarados como legítimos, debido al informe rendido por peritos y testigos de que la firma puesta al final de los dos testamentos correspondían al fallecido Zich.

Adelante un juicio hipotecario

En los autos del juicio del procedimiento hipotecario seguido por el Procurador Juan E. Montalvo, como representante de la herencia de Bartolomé Aulet y Caudal contra la Comunidad Religiosa Colegio de Belén, el Juez de Primera Instancia del Centro, doctor Enrique Rubio Linares, Secretaría de Piedra, declaró por medio de sentencia sin lugar el incidente establecido por la demandada, ordenando seguir adelante el procedimiento y concediendo un término de treinta días a la Comunidad Religiosa para que haga efectiva la cantidad de 300 pesos, reclamado como principal más sus intereses legales.

Apremian en un juicio

El Juez de Primera Instancia del Sur, doctor Juan Ignacio Jústiz, Secretaría de Gárate, que viene conociendo del juicio hipotecario establecido por Luis Fernández Suco, en cobro de la cantidad de $4.752.00, que sigue contra Jesús Pena Somozo, sus herederos o causahabientes; se ha dispuesto requerir a los demandados para que dentro de un término de treinta días paguen la cantidad reclamada, intereses w costas, estipulada.

En este procedimiento se ha conocido que el propio Juez del Sur, viene tramitando el intestado de oficio del demandado que dejó tan solo la casa Santa Teresa esquina a Primelles, compuesta de catorce habitaciones; y como dato curioso, los inquilinos residentes en esta finca se han pasado dos años, durante los cuales no han pagado renta ni merced alguna.

Confirman un juicio

El Juez de Primera Instancia del Centro, doctor Rubio Linares, Secretaría de Manuel I. de la Fuente, confirmó en todas sus partes la sentencia dictada por el Juez Municipal del Sur, en la que se declaró sin lugar la demanda establecida por José A. Rodríguez contra Eusebio Salas Forgueiros, al que le reclamaron la cantidad de $174.12.

—Sin lugar declaró el Juez de Primera Instancia del Sur, Secretaría de Mario Casanova el juicio de mayor cuantía establecido por José Rodríguez Sabon contra Edelberto González Porto y Compañía, declarando con lugar la falta de acción en el actor e imponiéndole las costas del juicio.

Los divorcios

El Juez del Este, Secretaría del doctor Perdomo, procedió a separar a los cónyuges Héctor René Hernández Aymerich y Marta Romero Martínez; también el Juez del Sur, Secretaría de Benemelis, declaró con lugar el divorcio establecido por Charles Mc Avoy y Sadie Singdri.

—También el Juez del Centro, Secretaría de Boudet, separó a los esposos Zenaida Acebal Ruiz y Saturnino Antonio Carbajal Iglesias.

También el Juez del Sur, Secretaría de Benemelis en otra sentencia disolvió el vínculo matrimonial que existía entre Mercedes María Oliva Piña y José Calasanz y Oliva, disponiendo que los hijos habidos en dicho matrimonio queden al cuidado y abrigo del padre.

Relación de los asuntos civiles turnados ayer.

Exhortos: De Bejucal en divorcio por Oscar Castro contra Julia Romero, al Centro; de San Antonio de los Baños en menor cuantía por Justa Menéndez contra Máximo Morales, al Este. De Cienfuegos en inscripción finca Monte Fuerte, al Sur; De Cienfuegos en divorcio por Esther Véliz contra Miguel Martínez, al Norte; de Santa Clara en divorcio por Antonio Gómez contra María Irene Blanco al Oeste.

Jubilaciones: Mercedes Fernández, pensión de aSntiago Anrrich, al Centro; Rosa de los Angeles Antonio Trujillo Arredondo al Norte; Ismael Clark Messotr, al Sur.

Declaratoria de herederos: Fernando Fernández Queipo, al de Almendares; Generoso Pérez Díaz, al Sur. María de los Angeles Pitaluga y del Pozo, al Centro. Gabriela Rodríguez, al Norte.

Hipotecario: Julián M. Ruiz contra Enrique Camilo Alfonso Rodríguez y de Armas sobre hipoteca, al Sur. Ramón Ojea Franco contra Ramón Miguez sobre hipoteca, al Oeste.

Apelaciones: Gerardo Borrego contra Arturo Curbelo, al de Almendares; Gerardo Borrego contra Arturo Curbelo, al Norte.

Declaratoria de herederos ante Notario: Joaquín Pedroso, comunicando declaratoria de herederos de Isabel Roselló Reynal, al Centro.

Demencias: Rafael Córdova, al Este; José Rodríguez Pérez, al de Almendares; Adrián y Melchor Loret de Mola, al Oeste; Carmen Peñalver, al Oeste; Jorge Martínez, al de Almendares; Cándida Molina, al Norte.

Divorcios: Pedro Marín de Córdova contra Gloria Blanco Fernández, al Sur; Sandalio Betancourt contra Lucrecia Alfonso González, al Sur; Virginia Lavín contra Evaristo Suárez, al Centro; Jacinto Mo roña contra Ana María Rodríguez, al Norte.

Recíproco disenso: Enriqueta Collo López y José Armando Castro, al Oeste.

MALTRATO DE OBRAS

Ramón Brande Rodríguez, maestro de obras y vecino de Ensenada 465, sufrió diversas lesiones diseminadas por el cuerpo al ser agredido por Arturo Valdés Prado, vecino de Enna y Concha, al acudir a su domicilio para que le pagara cien pesos que le adeuda por trabajos realizados en el cementerio de Colón.

COMERCIANTE AGREDIDO

Jesús García Rodríguez, dueño del establecimiento situado en Reina 117, sufrió lesiones de carácter leve al ser agredido inesperadamente, según declaró, por el motorista 4320, de la Havana Electric, molesto porque él envió a la Compañía una cuenta que le adeuda.

ARROLLADO POR UN AUTO

José Jiménez de León, de 46 años y vecino de Concordia 812, sufrió lesiones al ser arrollado frente a su domicilio por el auto 27106, que guiaba Isidoro Bernal Rosell.

Lo que vió el Comandante Rexach en la guerra de España

Los crímenes de la Cárcel.—Cómo fueron asesinados Melquiades Alvarez, Rico Avello, Martínez de Velasco... — Una estampa de horror y pesadilla...

El mes de septiembre se registró en Madrid una de las escenas más trágicas y más brutales de la revolución española: me refiero a los sucesos de la Cárcel Modelo madrileña.

Un libro del gran repórter francés Alberto Londres sobre los presidios de la Guayana se titula: «Dante no vió nada»; en efecto, Dante no vió nada; pero tampoco Alberto Londres. Los ojos humanos no deben haber podido contemplar, ni, tal vez, podrán hacerlo en lo sucesivo, cuadro más patético que el incendio y masacre realizados en la Prisión Celular de Madrid.

Se habían recluído allí varios centenares de presos políticos, de etiqueta derechista, para ponerlos a salvo de las iras populares, algunos de ellos conocidas personalidades, como Melquiades Alvarez, decano del Colegio de Abogados de Madrid, ex Presidente del Parlamento español y varias veces ministro en tiempos de la monarquía; Manuel Rico Avello, ex ministro de la República y ex Alto Comisario en Marruecos; José Martínez de Velasco, ex ministro de Estado de la República y antiguo Alcalde de Madrid; Honorio Maura, escritor, ex diputado, hijo del famoso político y hermano de Miguel Maura; Leopoldo Matos, ex ministro de la Gobernación de la monarquía; Jorge Silvela, hijo del célebre político del mismo apellido; José M. Borrell Soler, magistrado del Tribunal de Casación en Cataluña; el general Capaz, el doctor Albiñana, ex diputado, licenciado en Medicina, en Derecho y en Filosofía y Letras, jefe del partido albiñanista; y otros muchos abogados, ponticos y hombres de carrera.

Por aquellos días, la aviación nacionalista había realizado sus primeros «raids» sobre Madrid. Una tarde volaron tres aparatos sobre la ciudad y dejaron caer algunas bombas. La indignación de las gentes se tradujo en manifestaciones callejeras y gritos. Al caer de la tarde, cuando mayor era la efervescencia, alguien expresó:

—A terminar con los fascistas que haya en Madrid.

Otro cualquiera, replicó:

—La Cárcel Modelo está llena de fascistas.

Surgió el propósito:

—¡A la Cárcel Modelo!

—A terminar con los fascistas.

La masa no razona y los malos instintos de unos se impusieron a la sensatez de otros, en el supuesto de que alguien fuese sensato en aquellos días.

—¡A la Cárcel Modelo!

* * *

Grupos numerosos, muchos de cuyos componentes iban armados, se dirigieron hacia la calle de Blasco Ibáñez. En el trayecto, se sumaban a ellos todos los que poseían un fusil en la retaguardia y estaban decididos a usarlo, cada día, impunemente. Una multitud abigarrada, al frente de la cual marchaban los promotores, se apretujaba en la viva marcha hacia la cárcel. Bullían los gorros rojinegros de los «faistas» y los brazales encarnados de los comunistas. Vociferaban todos y blandían los fusiles. Entre las turbas se veían mujeres, más exaltadas que nadie. Cundía la voz de llamada como un reguero de pólvora:

—¡A la Cárcel Modelo!

Algunos ingenuos, preguntaban:

—¿Van a librar a los presos?

Se reían con broncas risas los enterados:

—¿A soltarlos? ¡A terminar con ellos...¡

Avanzaba la ola humana con ritmo veloz, ganándole terreno a la vida de los prisioneros, que no debían imaginarse tan adversa suerte. Se llenaba el aire de imprecaciones, de denuestos y de injurias. Cualquiera que hubiese permanecido quieto en un portal, o en la ventana de un piso bajo, hubiese podido darse cuenta de que los fusiles enarbolados pasaban de mil; un regimiento completo de hombres armados que evitaban los riesgos del frente y la lucha por una idea, pero se entregaban con furioso arrebato a la venganza y al crimen.

A fuerza de rodar por Madrid, la noticia llegó al ministerio de la Gobernación y a la Dirección General de Seguridad. El ministro de la Gobernación y el director General de Seguridad se echaban las manos a la cabeza y con ellos, todos los funcionarios subalternos. Había que tomar medidas con carácter urgente. Comenzaron a consultarse telefónicamente entre sí los ministros; desde la Dirección General de Seguridad llamaban a Gobernación; desde Gobernación a la Dirección. ¿Qué se hacía? ¿Qué se podía hacer? Si se enviaban fuerzas de asalto y de la guardia civil podía surgir la refriega en la calle, de consecuencias incalculables. Si no se enviaban, el asalto y carnicería en la Modelo se producirían fatalmente, con la repercusión considerable en el extranjero. Se pensó en enviar unos dirigentes conocidos de las organizaciones obreristas para que disuadiesen a las gentes de realizar aquella magna tropelía. Mientras se estudiaba esta fórmula y unos opinaban en pro y otros en contra, se decidió llamar, como primera medida a la Cárcel Modelo. Se previno al Director, al oficial del Ejército y al jefe de milicias que prestaban servicio de guardia en la prisión del peligro que se les echaba encima, exhortándoles para que, bajo ningún pretexto, permitiesen el acceso al interior a los exaltados que hacia allí se dirigían con este propósito.

Entre tanto, la multitud llegó frente al edificio de la Celular. Junto a las puertas enrejadas, entre quienes estaban de servicio en la prisión y los inductores de la masa, se cruzaron unos diálogos breves, agrios:

—¡Entregadnos a los presos!

—Imposible!

—Dejadnos entrar!

—Imposible!

—Derribaremos las puertas!

—Haremos fuego contra vosotros!

Encrespábanse las turbas con movimientos de oleaje. Las enfurecía aquella resistencia imprevista, opuesta a su designio, que de antemano habían juzgado de fácil realización, acostumbrados como estaban todos a imponer su voluntad como ley. Braceaban con mayor energía, los fusiles en alto; gesticulaban. Frente a la puerta principal, pegadas las primeras filas a las anchas puertas de entrada, apretujada entre las paredes una masa compacta llenaba el patio. Dentro de la prisión, en el primer rastrillo, en el corredor principal y en las oficinas, desdibujados por la obscuridad, podía verse a los milicianos y guardias de asalto de vigilancia de la cárcel, con los mausers terciados y el dedo en el gatillo, nerviosos y agitados. Fuera, las gentes se habían extendido, junto a las altas tapias, por los alrededores del edificio. Anochecía. El cordón humano establecido en torno a la prisión, impaciente y furioso, comenzó el escalo. Se ayudaban unos a otros, izándose los más audaces sobre las espaldas y hombros de sus compañeros. Algunas manos habían conseguido cogerse ya al borde de la muralla. Súbitamente, sonaron unos disparos. El instinto de conservación y la sorpresa conmovieron la multitud, que inició, atemorizada, un movimiento de repliegue. Pero los frenéticos aprovecharon aquellos disparos, que nadie sabía quién había hecho ni de dónde habían partido, para soliviantar más los ánimos:

—Es la guardia que ha disparado contra nosotros!

—Han hecho fuego contra el pueblo!

—Defienden a los presos fascistas!

—Ellos son también fascistas!

—Adelante, camaradas!

Aquellas frases breves y ardientes recorrían las vértebras de la multitud como una corriente eléctrica, excitándola. Con un movimiento de marea ascendente, como desplegándose a sí misma en anillos, la masa humana volvió a la carga. Anochecido ya, la mole quieta, oscura e imponente de la Prisión Modelo y la multitud, móvil y ululante, frente a frente, parecían dos monstruos fabulosos dispuestos a entablar descomunal combate. Por encima de los muros de la cárcel y a través de las rejas de sus ventanas bajas, comenzaron a volar unos cuerpos negruzcos que, al dar en el suelo, se convertían en una llama voraz. Las botellas incendiarias hincaban sus dientes de fuego en distintas partes del cuerpo de la prisión. Varias atravesaron las rejas de la ancha puerta que cerraba el paso al rastrillo principal. Un humo negro y denso, atosigante, se enroscó a la garganta de las fuerzas de guardia. En aquel instante, la masa, como un ariete imponente, presionaba con sus millares de cuerpos la puerta central. Era un vaivén impresionante que crecía y se animaba con un sordo rugido:

—Uuuuu... Uuuuu... Uuuuu... Uuuu...!

En las primeras filas, quienes daban con la espalda, con los hombros y con los brazos en las rejas, sintieron crujir sus huesos, prensados materialmente por el empuje formidable del que no podían librarse. Se doblaron, primero, los gruesos barrotes; después, la puerta cedió, arrancada de cuajo, derribándose con estrépito mientras se desmoronaban los ladrillos y cascotes en donde habían estado sujetas las fuertes visagras. El río humano lo arrolló todo e inundó la cárcel. Fuera, en torno a las tapias, varios grupos realizaban otra vez el escalo, encaramándose unos sobre otros. Por el rastrillo principal, amplia arteria de la Celular, machacándose entre sí, pisoteando a los que caían al empuje avasallador de aquella inundación, desparramándose por las galerías laterales, penetraba la multitud. Algunos se pusieron a clamar:

—Los presos han incendiado la cárcel para escaparse!

—Los fascistas quieren escaparse!

Surgieron voces de todos los ángulos:

—Duro con ellos!

—Que no quede uno...!

* * *

La guardia había sido barrida. Desde las oficinas, unos empleados, a salvo por un azar de la primera acometida, telefoneaban nerviosamente a la Dirección General de Seguridad y al Ministerio de la Gobernación. Entre tanto, los grupos más avanzados habían llegado ya al Centro carcelario y comenzaban a distribuirse por las cinco galerías que formaban el abanico celular. Cazados en sus garitas, los ordenanzas fueron despojados de las llaves. Saltaron hechas añicos las cristaleras del pabellón del Centro, en donde se habían recluído, atemorizados, varios oficiales. Dió comienzo entonces a una escena inenarrable. Por encima del tono altísimo y estridente del griterío, de las órdenes y de los denuestos, llenó el aire, al unísono, el ruido breve y agudo de los cerrojos de los fusiles, el chasquido rápido de los cargadores de pistola y el rumor bronco de las sólidas cerraduras de las celdas. Nuevas voces se unieron a las de las turbas. Los presos gritaban su espanto sin límites. El incendio, que había ganado el interior de la cárcel, había envuelto en llamas las maderas del pabellón central, cuya luz alumbraba con tonalidades rojizas en los rostros y en las cosas, dándole al espectáculo una escenografía infernal. En cada piso de la celular se disponía sólo de una llave y la lentitud con que se desarrollaban los hechos daba al pandemonium el perfil más alucinante. En las cinco galerías y casi al mismo tiempo, empezó la abominable carnicería. Sonaban disparos, sueltos y por descargas. Las invocaciones de los presos, el olor acre de la pólvora, el incendio, la algarabía de los asaltantes, los pistoletazos y el estampido de los mausers... todo se mezclaba y fundía en el trágico desmán de la locura colectiva. Algunos presos, encerrados aún, habían, sin duda, enloquecido súbitamente por el presentimiento de lo que ocurría y, bajo el imperio del terror, golpeaban furiosamente la puerta de sus celdas con los puños o con las banquetas de hierro. Otros, al serles abierto el calabozo, agredían a sus verdugos y emprendían carreras vertiginosas por las galerías; se les hacía fuego, y caían acribillados en plena fuga, dando grotescas volteretas. Algunos, morían en el interior de la celda, acurrucados en el suelo, tumbados boca abajo en la cama o en pie y con los brazos en alto—como si este gesto de entrega los pudiese salvar—, mudos por el pánico, implorando el perdón o escupiendo insultos y dando vivas al fascismo y al ejército. A uno lo lanzaron desde el cuarto piso de la tercera galería y se estrelló con un choque sordo contra el asfalto del piso bajo. El doctor Albiñana, al serle abierta la puerta emprendió una fuga alocada, llegó hasta el final de la galería y, al encontrarse con la pared, sin huída posible, se arrodilló y con lágrimas en los ojos púsose a implorar:

—No me matéis! Perdón, perdón... Perdonadme! Me arrepiento de todo corazón de lo que haya hecho! Os serviré a vosotros... Perdón...!

Se daba con la cabeza contra el muro, levantaba los brazos en alto. Dispararon contra él; desplomóse lentamente y sus dedos al desliazarse por la pared dejaron unos anchos trazos de sangre...

El general Capaz, enfermo, murió en pie, con los brazos cruzados sobre el pecho y murmurando entre dientes:

—Cobardes, cobardes, cobardes...!

A Melquiades Alvarez lo pespuntearon de plomo con un fusil ametrallador; murió sentado en el borde de su camastro.

Rico Avello fué arrastrado en vida por la galería. Logró escapar a esta tortura y llegar hasta la rotonda del tercer piso; allí, lo alcanzaron a balazos y, con la cabeza destrozada, se dobló por la mitad encima de la barandilla, con el tronco hacia la parte de fuera y colgándole los brazos. Alguien, al paso, lo cogió por una pierna y lo lanzó abajo. Cayó en medio de las ascuas a que había quedado reducido el pabellón Central.

Con Martínez de Velasco se ensañaron.

Tres horas se prolongó la carnicería sin precedentes de la Cárcel Modelo de Madrid. Los últimos presos asesinados debieron sufrir un martirio indescriptible, dándose cuenta por las descargas de fusilería, los ayes de los moribundos y las implo-raciones de quienes iban cayendo, de cómo avanzaba hacia ellos, paso a paso, una muerte implacable e infamante, que les iba a sorprender inermes y recluídos en una celda.

A las once de la noche llegaron frente a la prisión dos compañías de guardias de asalto y unos piquetes de la guardia civil, varios agentes de la Dirección General de Seguridad y varios dirigentes de partidos políticos y organizaciones obreras.

Nada pudieron evitar.

Hubieron de resignarse a contemplar las llamas menguantes del incendio y a contar los cadáveres: pasaban de doscientos.

¿Se castigó a los culpables?

Ante todo, preguntémonos: ¿Quiénes eran los culpables?

En el ministerio de la Gobernación, refiriéndose a la guerra, repetían cada noche:

—Nunca pasa nada; y se pasa, no importa!

¿Había pasado algo en la Cárcel Modelo madrileña?

¿Tenía importancia para el señor ministro de la Gobernación?

Antonio REXACH.

Preso el hombre que hirió grave a un joven hace días

La Judicial le ocupó una chaveta usada en el hecho. Motivo: asunto de mujeres

El viernes último fué herido de tres puñaladas, en la esquina de Trocadero y Blanco, un individuo nombrado Juan Silva Montoyo, cuando manejaba su auto por dicho lugar, dándose a la fuga el agresor, sin que hubiera podido distinguirlo.

Tan pronto tuvo conocimiento del hecho el capitán doctor León Blanco, supervisor de la Policía Judicial, comisionó al agente de ese cuerpo, Ramón Roldán Capaz, para que practicara las investigaciones y procediera al arresto del autor.

Después de múltiples pesquisas el agente Roldán Capaz logró saber que el autor lo había sido un sujeto de la raza negra, conocido por Froilán, y pocas horas después procedía a su arresto y conducción a la Jefatura de la Judicial, donde expresó nombrarse Froilán Castro Martínez, de 34 años, vecino de Blanco 103, quien declaró que la noche del hecho se encontraba en su domicilio preparando un par de zapatos, cuando se le presentó el Silva, quien intentó atacarlo, y como tuviera en sus manos la chaveta con que arreglaba el material, se defendió, causándole las lesiones que presenta.

El agente Roldán Capaz ocupó la referida chaveta, y también, en el interior del auto de Silva, un destornillador manchado de sangre, que se supone fuera el arma que utilizó Silva para atacar a Froilán.

El referido agente continúa practicando investigaciones, pues ha tenido noticias de que el hecho se produjo por cuestiones de faldas, y que esa noche, al encontrarse Silva estacionado con su auto en la esquina de Crespo y Animas, fué avisado por la novia de Froilán, nombrada Delia, vecina de Crespo 30, de que en la esquina de Trocadero y Blanco lo esperaba su prometido para hablarle sobre un asunto de interés para los dos. Al llegar Silva a dicho lugar fué atacado súbitamente por Froilán, que le clavó la chaveta tres veces en el cuerpo. Acto continuo se dió a la fuga el agresor y Silva, a pesar de estar herido, condujo el auto a la casa de socorro, donde fué asistido. Después no quiso denunciar a su agresor, para tomar la venganza por sus manos.

Obreros cesantes de O. P. visitaron la S. de Hacienda

Ruiz Williams fué a Oriente a conciliar intereses de la región. Se inician trabajos

Después de asistir con el presidente de la República al Congreso Panamericano de Municipios, el ingeniero Ruiz Williams salió para Oriente, acompañado del taquígrafo oficial, señor José J. Saldise. En aquella región hay diversos problemas planteados, especialmente la distribución del porcentaje de las utilidades de la acuñación de plata, aplicada a dicha provincia, pues distintas licalidades interesan créditos para sus obras. El secretario tratará de ver la posibilidad de conciliar los intereses en pugna.

Sugerencias sobre las obras de una carretera

La superioridad de Obras Públicas ha recibido un escrito remitido por las clases vivas de Morón y Ciego de Avila, participando que se habían reunido para hacer al departamento algunas sugerencias y recomendaciones relacionadas con la carretera que ha de unir ambas localidades. Existen divergencias de criterio sobre el trazado que debía seguir esa ruta, por lo cual se ha dejado el asunto a resolver entre los interesados, para una vez que estén de acuerdo, acometer dichas obras.

Se ha dispuesto la inspección de unos puentes

Por la Secretaría de Obras Públicas se ha dispuesto una inspección a los pisos de los puentes «La Caoba» y «Guaninicum», en la carretera que va de Songo al Cristo, pues dicha vía se encuentra en muy mal estado.

Comenzaron las obras de la ruta Rincón a Guanímar

El ingeniero Jorge Luis Echarte, jefe del distrito de la provincia de la Habana, informó ayer a los reporters que ha dado comienzo a las obras de reconstrucción del tramo de la carretera de Rincón a Guanímar, en los kilómetros 23 al 36. Estas obras se hacen por administración.

VARIOS ACTOS ORGANIZADOS EN ORIENTE CON MOTIVO DE LA CONVENCION DE MINERIA

El Gobernador Provincial Dr. Pérez Andreu tendrá a su cargo el discurso de apertura el día 25 del actual. Una recepción del Alcalde en honor de todos los delegados

Los preparativos para la celebración de la primera Convención Nacional de Minería, durante los días 25 y 26 de los corrientes, en la Ciudad de Santiago de Cuba, adelantan rápidamente, habiendo quedado ya confeccionado el programa de esa importante reunión a la que concurrirán delegados de todas las provincias, y cuyos detalles ofrecemos seguidamente:

Viernes, noviembre 25

De 9 a.m. a 12 p.m. Inscripción de Delegados en el Departamento de Fomento del Gobierno Provincial de Oriente.

A las 2 p.m. Sesión Administrativa de las Delegaciones (Grupos Provinciales) en el Salón de Actos del Gobiernos Provincial de Oriente, para acordar detalles del funcionamiento de la Convención.

A las 5 p.m. Cocktail de Honor en los Jardines de la Cervecería «Hatuey» por cortesía de la Compañía Ron Bacardí S. A., a los señores Delegados y sus señoras.

A las 8 p.m. Recepción del Alcalde y el Ayuntamiento de Santiago de Cuba, a los Delegados y sus señoras.

A las 9 p.m. Recepción del señor Gobernador y el Consejo Provincial de Oriente a los Delegados y sus señoras.

Sábado, Noviembre 26.

De 8 a 9 p.m. Sesión solemne de inauguración de la Primera Convención Nacional de Minería en el Salón de Actos del Gobierno Provincial de Oriente, con el siguiente programa.

1) Discurso de apertura por el Hon. Sr. Gobernador de la Provincia de Oriente, doctor Angel Pérez André.

2) Discurso de salutación del Presidente de la Comisión Nacional Organizadora de la Primera Convención de Minería, señor Juan Manuel Catasús, Presidente de la Asociación de Propietarios de Minas de Oriente.

3) Discurso de salutación de cada uno de los Presidentes de las Delegaciones de la Asociación de Propietarios de Minas del Pinar del Río, La Habana, Matanzas, Santa Clara y Camagüey.

4) Discurso de salutación del señor Delegado del Hon. Sr. Secretario de Agricultura Ing. de Minas, Antonio Calvache y Dorado.

5) Aprobación del informe de la Comisión de Credenciales e Iniciativas sobre las actas de los Delegados.

6) Lectura del acta final de la Comisión Nacional Organizadora e informes de la Secretaría.

7) Constitución de la Mesa de Edad.

8) Elección de la Mesa definitiva de la Convención.

9) Discurso del Presidente de la Convención al tomar posesión de la Presidencia.

10) Integración por la Asamblea de las secciones correspondientes a las Comisiones de Ponencias respectivas y la designación del Presidente y Secretario de cada una.

De 9 a.m. a 5 p.m. Constitución y trabajo de las Comisiones de Ponencias en sus correspondientes secciones

A las 7 p.m. Segunda Sesión Plenaria. (Sesión de clausura de la Convención).

1) Lectura y discusión de los dictámenes de las Comisiones de Ponencias. Resoluciones finales de la Primera Convención Nacional de Minería.

2) Elección de la Comisión Especial de Anteproyectos de Legislación.

3) Lectura y discusión del dictamen sobre el anteproyecto de Estatutos y Reglamentos para la creación de la Asociación Nacional de Minería.

4) Elección de la Comisión Ejecutiva Permanente.

5) Elección del Comité Ejecutivo Nacional Organizador de la Asociación Nacional de Minería.

6) Firma del Acta Final de la Convención.

7) Discurso por el Presidente de la Convención.

8) Discurso por un Delegado en cuya Capital de provincia se celebrará la Segunda Convención Nacional de Minería.

9) Discurso de clausura de la Primera Convención Nacional de Minería, por el ingeniero Antonio Calvache y Dorado, Delegado ante la Convención del Hon. Sr. Secretario de Agricultura.

NOTA: I.—La Comisión Organizadora se reserva el derecho de modificar el presente programa, según lo exijan las circunstancias, y dará cuenta oportunamente de los actos sociales que se acuerde realizar.

II.—Toda la correspondencia debe dirigirse a la Oficina del Secretario del Comité Nacional Organizador de la Primera Convención Nacional de Minería, en el Departamento de Fomento del Gobierno Provincial de Oriente, Santiago de Cuba.

LESIONADO EN UN CHOQUE

En la esquina de Reina y Angeles sufrió lesiones de carácter leve, Guillermo Morejón Valdés, al ser alcanzado con la bicicleta que montaba, por el ómnibus 1594, que conducía el chofer Delfín Benítez Cabañas.

Rindieron honores militares al Com. A. Sánchez Ferrer

El Coronel Pedraza presidió el duelo con el Secretario de Defensa. Imponente desfile

Una sentida manifestación de pesar lo constituyó en la mañana de ayer el sepelio del que fué comandante secretario de la División Central de la Policía Nacional, señor Antonio Sánchez Ferrer, fallecido a una avanzada edad.

A las nueve de la mañana partió el fúnebre cortejo de la casa calle Estévez 9, en la Víbora, hasta el cementerio de Colón, siendo presidido por el jefe de la Policía Nacional del Ejército Constitucional, p. a. coronel José E. Pedraza, con su ayudante el comandante Bernardo García, la plana mayor del cuerpo, integrada por los comandante Oscar Barrera Varona, Eugenio Menéndez, Juan Berra, Angel Lombana, Eleuterio Pino, Eduardo G. Porraspita y Miguel de la Fe; el secretario de Defensa, doctor Domingo Ramos, y otras personalidades.

Concurrió la Banda de Música de la División Central, un batallón de infantería, un batallón de caballería, estando todas las fuerzas al mando del comandante Juan Serra. También asistieron la oficialidad, clases y vigilantes francos de servicio, de la Policía Nacional; representaciones del Ejército, de la Policía Judicial, de la Policía Secreta, así como muchos amigos civiles.

Al toque de silencio se hicieron las salvas reglamentarias, dándose sepultura en el panteón de la familia Sánchez Ferrer a los restos del finado comandante secretario.

El comandante auditor doctor Ibáñez Mejías, que fué designado por los familiares y el jefe de la Policía, coronel Pedraza, despidió el duelo con breves pero emocionadas palabras. Resaltó las virtudes que adornaban al desaparecido comandante, elevando una oración al Creador para que acoja en su seno al que supo conquistar en vida afectos infinitos, debido a su caballerosidad y acrisolada honradez.

Descanse en paz.

TRASMISIONES POR RADIO SOBRE LA SEGUNDA FIESTA INTELECTUAL DE LA MUJER

Con éxito se siguen realizando las transmisiones por radio de la II Fiesta Intelectual de la Mujer. Han hablado ya las figuras más interesantes de esta institución y otras más lo harán estos días.

Hoy, miércoles 16, a las 9 y media de la noche, toca el turno a María Luisa Ríos, activa e inteligente Presidenta de la III FIM. La señorita Ríos, exquisita pintora y magnífica caricaturista dirá interesantes palabras sobre la labor a realizar por este grupo animoso de mujeres cubanas.

Mañana, jueves 17, a las 5 y 30, hablará la Dra. María Coromina de Hernández, competente e ilustre educadora.

MENOR INTOXICADO

En su domicilio ingirió un fósforo, ocasionándose un grave envenenamiento, Filiberto Rosas Santoya, menor de edad y vecino de Zapata y A en el Vedado.

Cestos de Mimbre.

Un nuevo y extenso surtido acabado de llegar. Todos los colores.

Desde 3.50 hasta 9.00

SEGUNDO PISO.

El Encanto

NUESTRA AUDICION DE ESTA NOCHE.

MARGARITA BARROSO, GONZALO ROIG Y LA Orquesta de EL ENCANTO.

EL ENCANTO presenta en su audición de esta noche a la distinguida soprano

MARGARITA BARROSO

en un exquisito programa en el que será acompañada por la orquesta de concierto de EL ENCANTO dirigida por el maestro

GONZALO ROIG.

8 a 9 p. m. -- CMCD, 630 Kc.
LA VOZ DEL AIRE, S. A.
Audiciones Transradio Cubana, S. A.

El Encanto

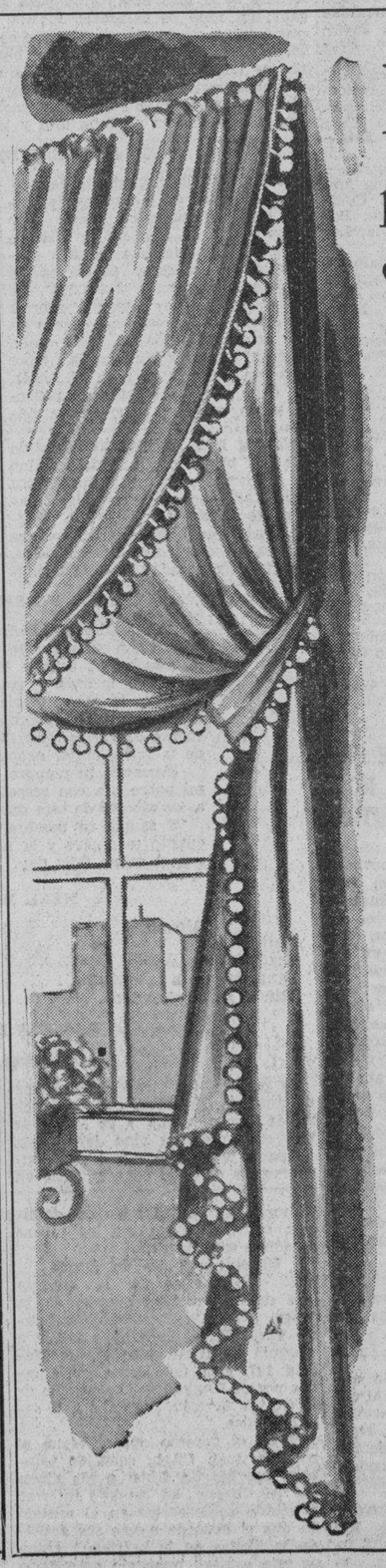

Exquisitas novedades para el embellecimiento del hogar.

Son incomparablemente sugestivas y finas las novedades de Decoración Interior que han llegado en estos días y continúan llegando a EL ENCANTO. Todas las personas que se preocupan por el constante embellecimiento de su hogar deben apresurarse a verlas.

DAMASCOS en estilos de arte moderno, en colores enteros, a listas, etc. en variedad inacabable. Para muebles y cortinas.
Desde 1.15 hasta 5.00 la vara.

DAMASCOS de estilo inglés en todos los colores e infinidad de dibujos,
Desde 1.50 hasta 4.50 la vara.

DAMASCOS franceses bellísimos.
Desde 2.00 hasta 6.50 la vara.

DAMASCOS en variedad de estilos y en todos los colores especiales para cortinas.
Desde 59c. hasta 1.50 la vara.

TERCIOPELOS de obra y en finos colores enteros.
Desde 1.50 hasta 3.00 la vara.

En infinidad de otras novedades cuya belleza da al hogar un aire señorial de la más fina distinción.

VEA NUESTRA EXHIBICION DE CORTINAS Y COLGADURAS.

Segundo Piso.

El Encanto

M.E.C.D. 2016

DIVAGACIONES DE UN CIUDADANO

SECCION A

TELEFONOS: Dirección . . . . M-2856 Jefe de Redacción M-1287 Sección de Sports M-7912

DIARIO DE LA MARINA

TELEFONOS: Quejas . . . . M-7911 A. Clasificados . . M-7915

SECCION A

AÑO CVI — ACOGIDO A LA FRANQUICIA POSTAL — LA HABANA, MIERCOLES, 16 DE NOVIEMBRE DE 1938 — EL PERIODICO MAS ANTIGUO DE CUBA — PAGINA TRECE

¡YA REAPARECIO LA CRUZ EN MI TIERRA!

Este humilde divagador, sobre cuyas costillas han pasado ya más de tres cuartos de siglo, mantiene en su ancianidad, una infantil alegría cuando los acontecimientos, en su recurva al estado originario, le ofrecen una especie de emoción religiosa.

La supresión de la cruz en la España republicana y, muy especialmente en mi amada Cataluña, fué uno de los dolores que atormentaban mi espíritu. ¿Qué tenía que ver la República con la abolición de la Santa Cruz, en un pueblo tan cuajado de monumentos, en los cementerios, cuyas obras escultóricas estaban presididas, o rematadas, con el símbolo del cristianismo?

La derribaron en los cementerios, la quemaron en las iglesias, le hicieron una guerra sorda en las publicaciones diarias y la abolieron en las esquelas mortuorias.

Es natural, e inspira respeto, cuando una esquela mortuoria se ostenta sin este tesoro de la fe, cuando la muerte se apodera de una personalidad que no comulga con nuestro amor religioso. Tan malo me parecería poner una cruz sobre quien no participa de ella, como abolirla en la forma actual.

Quemadas ya las iglesias, para suprimir el culto del pueblo; bajadas las campanas para fundir los bronces y convertirlos en material de guerra, las cruces de las imprentas, si no estaban hechas añicos como en los cementerios, dormían en sus casas bajo unas capas de polvo, por falta de uso. Bien se cansaron de gritar en discursos y en las radios, que en Cataluña había libertad de conciencia: pero nadie se atrevía a levantar una cruz, temiendo los Sinones Cirineos que su ayuda sería pagada con un despacho para el otro mundo. Los discursos, eran mensajes al extranjero, diciendo en oratoria ficticia, que cada ciudadano tenía el derecho de pensar... «que te crees tú eso», pensaban los de dentro del ficticio, en tanto que, en latitudes lejanas, se oía decir: «¿Lo ven ustedes como en la España leal, hay libertad de conciencia?»

Y como a fuerza de predicar era de rigor justificarlo en modo tangible y evidente, he aquí una novedad que me ofrece «La Publicitat», órgano de Acción Republicana, apadrinada por mi admirado amigo don Nicolau D-Olwer, el autor del «Puente de la Mar Azul», hasta hace poco, director del Banco de España.

Abrí el periódico y he aquí que necesito fregar mis ojos con un pañuelo, para aclarar mi visión ante una sorpresa reveladora de la marcha de los tiempos. Por primera vez, en esta tremenda equivocación que padece la historia de mi tierra, surge del caos periodístico, una esquela mortuoria a doble columna, con una cruz, la cruz combatida, la cruz que ofende a los hombres dirigentes, la cruz que ahuyenta al diablo, se ostenta sobre el nombre de «Pau Lluch y Casas, Teniente del Ejército e ingeniero de industrias eléctricas, que ha muerto a los 28 años de edad en la Clínica Militar de Valdeganga (Cuenca) el pasado agosto...»

¿Es que en Cataluña se rebelan a continuar la farsa de la libertad del pensamiento? ¿Será, acaso, un retorno al respeto del pueblo? ¿Se han dado cuenta de que no se puede tapar el sol con un dedo? Cataluña está dividida entre sus hijos y sus forasteros, entre los creyentes y los sin Dios que adoran al tiranuelo de Stalin, entre los demócratas puros y los ambiciosos astutos, entre los fieles y los impuros, entre los que piensan de buena fe y los inyectados de maldad, entre los partidarios de la cruz y los poseídos del gran error en que se lucha, con encarnizamiento de cafres.

Al ver cómo en los diarios más arraigados en los republicanos de buena fe, surgidos del catalanismo, vuelven a ostentar una cruz que escondieron por cobardías nacidas del ambiente repulsivo, tal parece indicar un quebrantamiento de dudas y de reacciones espirituales, que son la antesala de una época que se siente venir bajo el paraguas del viejo Chamberlain, el hombre de Inglaterra que sabe advertir la parábola de las tempestades sociales.

Equivocado o certero, esta cruz que apareció en la prensa barcelonesa dice en su expresión de piedad, que por los labios entreabiertos se escapa el rezo conformista de amigos y familiares del difunto.

Todo llega...!

José AIXALA.

LAS FUERZAS NACIONALES - DICE HART - NO SOLO LANZAN A LOS ROJOS DE SUS POSICIONES SINO QUE LLEVAN A CABO LA RECONSTRUCCION DE ESPAÑA

PROVEEN DE TANQUES A LOS BATALLONES INTERNACIONALES CON EL FIN DE EVITAR QUE SE PASEN A LOS NACIONALES

Prieto informó al Gobierno rojo que en su propia zona hay muchas personas que claman por pronta paz

Un periodista francés, partidario entusiasta de la causa nacionalista ha recaudado fondos en su país para construir en España una iglesia. Se recrudece el terror en Valencia

BURGOS, noviembre 15. (SE).—Estos días de la zona roja vienen informaciones de que la retaguardia marxista anda muy mal. Esto explica la sucesión de discursos por medio de los cuales los dirigentes rojos tratan de calmar a sus huestes con el fin de engañarlas y contenerlas.

Pero los habitantes de la zona roja no pueden aguantar mas. Hambre, miseria, injusticias, la seguridad de que los sacrificios impuestos son inútiles y estériles. Comorera, en su reciente discurso, habló de una gran masa de capituladores. Prieto, descubrió con palabras claras y precisas, que en su propia zona hay mucha gente que ansía la paz. No es difícil descubrir que cuando los dirigentes tienen que llegar a todas estas declaraciones, es que el ambiente les fuerza a decirlas y que no está el horno para bollos.

Pero si en las capitales de la retaguardia todo es disgusto y desorientación, bueno es decir que la retaguardia roja está contaminada de las enfermedades que corroen a la zona marxista. Prueba de ello es una orden de operación, recientemente caída en nuestro poder referente a una brigada internacional, que dice así textualmente:

«Ejército de la República.—13 Brigada Internacional.—Estado Mayor de operaciones.—Orden particular para el batallón 52 y la compañía de tanques.—En mi puesto de mando, a las 21 horas del día 24 de septiembre de 1938.—Motivos: Seguridad y servicio de policía. Una compañía del batallón 52 de la 13 brigada, realizará el servicio de vigilancia y policía en la línea de seis kilómetros, formada por la cota 556 y cota 560, vigilando dichas cotas. Patrullarán también en la cota 350, tres tanques. Colaborarán en el mismo sector con la compañía del 52 batallón. El jefe de este batallón asegurará el enlace con la compañía propia destacada. Misión: Prevenir y evitar todo intento de deserción o desbandada.

Por orden del jefe del Estado Mayor.—Hay un sello que dice: 13 Brigada Internacional.—Ejército de la República.—Estado Mayor».

He aquí un documento que prueba de manera patente las medidas de terror que se imponen a los milicianos para que combatan y no retrocedan. Antes había una línea de ametralladoras para evitar que los combatientes marxistas flojeasen en su resistencia. Ahora se llega a más: Batallones internacionales con tanques, para evitar deserciones y desbandadas.

Se ha repetido hasta la saciedad la crueldad del régimen de coacción que imponen los marxistas para mantener a los milicianos en primera línea, pero este documento que acabamos de transcribir viene a probar de modo concluyente que en el frente rojo, sólo se mantienen en una estéril resistencia, por estos sistemas antihumanos y asiáticos, que su comité de Barcelona pone en práctica.

Esta terrible situación no puede durar mucho. Un ejército que no lucha por un ideal no puede subsistir. Las fuerzas rojas se dan perfecta cuenta que los esclavos de otro tiempo, gozaban de mayor libertad y de mayor amplitud de movimientos. Estas medidas rojas que se hacen cada día más implacables y duras, están haciendo por nuestra causa una propaganda excepcional.

En la otra zona, son muchos ya los milicianos que se sienten ganados por nuestra actitud y su inmensa mayoría están en espíritu con nosotros. Esperemos. Falta muy poco para que todo combatiente contrario se convenza de que en la España de Franco está la verdad y la redención de los que sufren y tienen sed de justicia.

Negrín no habla

BURGOS, noviembre 15. (SE).—Estaba anunciado un nuevo discurso de Negrín. Pero las emisoras de Barcelona, Valencia y Madrid, después de estar dando música unas horas esperando a que el jefe del Gobierno rojo hablara, han anunciado que por haber sido suspendido el acto en que éste tomaría parte, no pronunciaría su discurso.

Nada más decir esto, sin ninguna otra explicación, las emisoras cerraron.

Para la construcción de una iglesia en España

BURGOS, noviembre 15. (SE).—Se halla en España M. Roger de Saivre, redactor jefe de la revista «National».

Este benemérito francés es también el fundador del «Comité de juventudes en favor del deconocimiento del Gobierno de Franco».

Es asimismo secretario de otro Comité denominado de Santa Genoveva, que tiene por fin reunir fondos entre los franceses para construir una iglesia en u npueblo español, cuyo templo haya sido devastado por la barbarie roja.

Esta iglesia estará dedicada a Santa Genoveva, Patrona de París, que protegió también a su país contra la invasión, que Francia padeció como parte de España padece hoy la soviética.

Hemos leído un vibrante manifiesto que profusamente se ha repartido por Francia en favor de esta gran obra, manifiesto, que está redactado en términos de acendrada religiosidad y de ferviente entusiasmo por la España Nacional.

Se recrudece el terror rojo en Valencia

VALENCIA, noviembre 15. (SE). Se ha recrudecido de una manera considerable el terror rojo en esta capital.

Han sido detenidas numerosísimas personas, entre las qu efiguran muchas mujeres y muchachos de corta edad.

Una calle a Pestaña

VALENCIA, noviembre 15. (SE). El «Ayuntamiento» de esta capital ha cambiado de nombre a la calle de Don Juan de Austria, poniéndole el del pistolero Angel Pestaña.

«LA VANGUARDIA» CONDENA LAS DECLARACIONES DE JUAN CASANOVA EN PERPIGNAN

BARCELONA, noviembre 15. (A. P.)—Juan Casanova, ex presidente del parlamento catalán, quien criticó los trece puntos del gobierno de Negrín en una entrevista que publicó la prensa de Perpignan, Francia, es acuasdo por el periódico «La Vanguardia», órgano del jefe del gabinete soviético de estar perjudicando el prestigio y la autoridad del gobierno rojo.

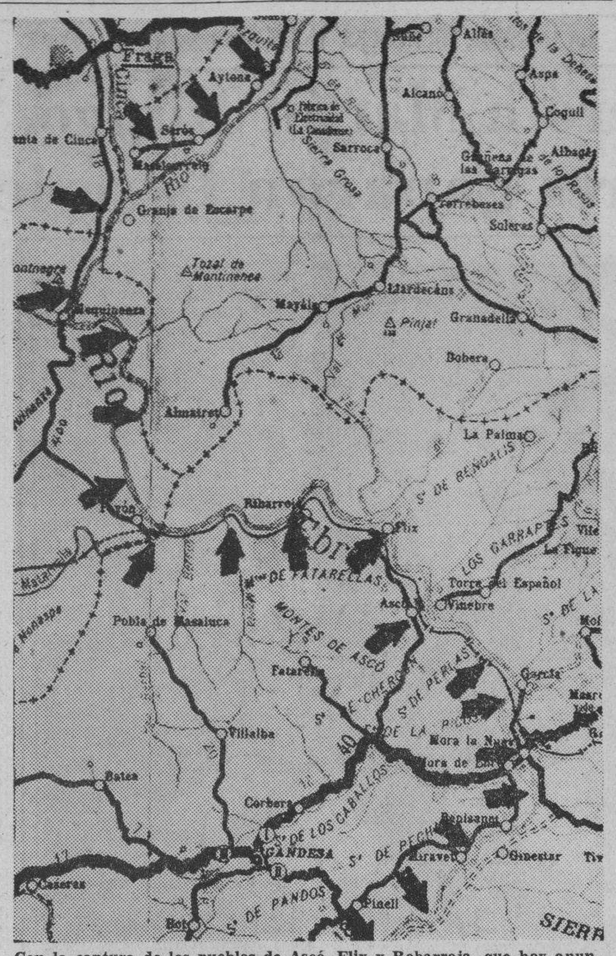

Con la captura de los pueblos de Ascó, Flix y Robarroja, que hoy anuncian los cables, ha quedado liquidada la ofensiva que inició el mando de Barcelona el día 25 de julio último. Pese a la enorme cantidad de elementos acumulada, que en la primera embestida lograron rebasar el río y formar la línea que desde Mequinenza bajaba por la carretera de Caspe y al oeste de la cota 400 descendía hacia la Sierra de Nonaspe, para acercarse a Batea, formar un círculo alrededor de Gandesa, continuando después por la Sierra de Pandos y amenazar a Bot; pese a todo el terreno invadido con las unidades que eran la flor del ejército catalán, los hechos han demostrado que el mayor contratiempo que está experimentando el mando barcelonés es la división en que se encuentra el territorio llamado leal. Por mucho que puedan aportar las tres provincias catalanas, no es posible que solas resistan la máquina militar del Estado Español.

El Presidente del Consejo Económico del Estado de Nueva York escribe su impresión de la España Nacionalista

Agrega que entre los prisioneros extranjeros, que figuraban en las brigadas internacionales, el mayor número corresponde a los americanos, y que hay presos de 34 nacionalidades

NUEVA YORK, noviembre 15. (De nuestra Redacción en Nueva York.)—La reconstrucción de España se va llevando a cabo en el territorio franquista con la misma energía con que el ejército está activando la guerra, dice Merwin K. Hart, Presidente del Consejo Económico del Estado de Nueva York, en su artículo dominical en el «New York Herald Tribune».

Varios programas de construcción se llevan a cabo en el país y en Sevilla más de 500 casas modelos han sido construídas, dice Hart.

Hart dice que estuvo inspeccionando las cárceles militares en Burgos. Vió la formidable prisión de San Pedro de Cárdenas, «famoso porque fué allí donde se sepulturaron los restos del Cid Campeador. De allí fueron trasladados a la Catedral de Burgos en 1921.»

«La prisión—dice Hart—alberga a unos 1.800 prisioneros, de los cuales 1.100 son españoles y el resto extranjeros que combatían en las brigadas internacionales y pertenecen a no menos de 34 nacionalidades. El número mayor es el de los americanos. Hay 85 de ellos; 76 franceses, 71 alemanes y austriacos, 66 ingleses y el protagonista.

«Los edificios son viejos y como los nacionalistas tienen que custodiar a no menos de un cuarto de millón de prisioneros, todos están repletos. Pero hay evidencia de que las autoridades están tratando de mejorar las condiciones. Actualmente los prisioneros españoles están ocupados construyendo nuevas cocinas y nuevos servicios sanitarios. Los presos extranjeros son guardados en lugares separados y no se les da trabajo. Los prisioneros se levantan a las 6.30 a. m. El desayuno que consiste de sopa de pan se sirve a las 7.30. El almuerzo a medio día consiste de garbanzos, carne y papas cuatro veces a la semana y pescado y papas los otros días. Por la tarde se sirve una comida parecida. En la prisión hay un hospital de 30 camas, de las cuales 20 estaban ocupadas. Hermanas de la Caridad atienden a los enfermos. También hay un sacerdote para atender a las necesidades religiosas de los presos.»

Hart agrega que los presos americanos le dijeron que habían ido a pelear a las órdenes del gobierno republicano porque estaban sin trabajo en los Estados Unidos y que habían sido reclutados por el Comité Norteamericano de Ayuda a la Democracia Española. Uno de ellos le dijo que era comunista y que había nacido en Italia. Fué hecho prisionero en el Frente del Ebro el 3 de septiembre de 1938. Otro de los que entrevistó le dijo que era reportero de un gran diario neoyorquino y que había ido a pelear por convicciones y con el fin de escribir un libro.

Hart agrega que en la España nacionalista todos los edificios están intactos; que la Alhambra de Granada no ha sufrido ningún ataque y que las ciudades que han sido reconquistadas están en proceso de reconstrucción. Los edificios en la calle comercial de Málaga que fueron bombardeados han sido reconstruídos dice. «Las fuerzas de Franco no solamente han podido empujar al enemigo constantemente sino que con igual energía llevan a cabo la obra de reconstrucción en grande escala», termina diciendo Hart.

«LO QUE VIO EL COMANDANTE REXACH EN LA GUERRA DE ESPAÑA».—Léase en la página DOCE

DELEGADO DEL VATICANO AL CONGRESO EUCARISTICO

Su Eminencia el Cardenal Jorge Mundelein, Arzobispo de Chicago y delegado del Papa al Congreso Eucarístico de Nueva Orleans, al llegar a esta ciudad para presidir la gran asamblea católica internacional. (Foto Acme Editors Press).

HONROSA Y MERITORIA LABOR DE UN CONSUL CUBANO

La noticia, la muy desagradable noticia, me esperaba en la calle. Un amigo me detuvo en seco para dármela.

—¿Sabe usted —me dijo— que don Fernando Pena ha dejado de ser Cónsul de Cuba en Gijón?

—¿Algún ascenso? —pregunte a mi vez.

—Nada de —eso —me contestó.

—¡Ah, vamos! —exclamé convencido —se trata de un caso de traslado.

—Tampoco, tampoco —denegó mi amigo—, haciendo gestos negativos con la cabeza sin duda para subrayar con ellos sus palabras.

Esto me descorazonó. ¿Qué era, pues, lo ocurrido?. No tardé en enterarme de ello con verdadero estupor. Al señor Pena, se le declaraba excedente. La cosa para mí no tenía explicación posible. Y así como no la tenía para mí, no la tenía tampoco para los cubanos residentes en Asturias y para los españoles que habían pasado gran parte de su vida en Cuba. Yo ví y oí a algunos lamentarse muy de veras de que el señor Pena no contiuara al frente del Consulado de Cuba en Gijón.

No pretendo discutir, ni menos aun censurar, a la Secretaría de Estado cubana, por su decisión. Nada más lejo de mi ánimo. Las disposiciones del Gobierno de un país en lo que se refiere a sus funcionarios, ha de merecer siempre, sobre todo de los extraños, los máximos respetos. Yo pues, respeto la determinación tomada con el señor Pena por el Gobierno de Cuba. La respeto, pero no quiero menos que lamentarla. Y esto, lamentarla, si ha de permitísreme. No soy yo quien lo lamenta, que en ello me acompaña la inmensa mayoría de los asturianos, además de los cubanos aquí residentes. Porque el señor Pena ha sabido labrarse en Asturias, cariños y gratitudes. Su actuación digna, honrada y noble forzosamente había de sumarle toda clase de simpatías, y su proceder humanitario llenarlo de gratitudes.

Don Fernando Pena, no se limitó en Gijón a ser un Cónsul más; fue el Cónsul; pero fué también, el amigo, el hermano, que supo salvar vidas, arrancándolas a las zarpas marxistas. Y las salvó con grave peligro de la suya. No fué el funcionario frío que se limita a cumplir los deberes del cargo con indiferencia y despego para todo lo que no sea su oficina, fué el hombre cariñoso, acogedor, que supo cumplir los deberes de su cargo con exceso, despojándolos de la frialdad oficial, para darles calor de humanidad, calor fraterno.

El señor Pena, no se salió con ello de sus funciones. Por el contrario las subrayó con la interpretación que dió al Derecho de Asilo, ese admirable Derecho, nacido precisamente de un acuerdo de los países americanos; con ausencia de España. El Derecho de Asilo hubo de ser aplicado en España, debido a las peculiaridades de esta guerra, adaptándolo a rumbos y normas que no figuran en el pacto americano. El señor Pena en Gijón y los diplomáticos extranjeros en España, aplicaron el Derecho de Asilo en la única forma que era posible aplicarlo, substrayendo víctimas a la persecución roja, reteniéndolas en los edificios oficiales tiempo y tiempo, hasta que las circunstancias permitieran ponerlos a salvo. En los Congresos celebrados en la Habana y Montevideo, se acordó que el Derecho de Asilo, incluyera la permanencia de los acogidos en las Misiones extranjeras, el tiempo preciso para ser puestos en la frontera. Y eso hizo el señor Pena, alojarlos en el Consulado hasta que pudo enviar a la frontera, a los españoles y embarcar para Cuba a los cubanos.

Por ello, por ajustarse a las normas del Derecho de Asilo, acordado por las naciones americanas, fué por lo que el señor Pena sufrió persecución de los rojos, sin tener éstos en cuenta para nada su condición de extranjero y más aún, de representante de un país extranjero, con lo cual, no cabe duda, que infirieron un serio agravio a Cuba.

En Cónsul de Inglaterra, se creyó en la necesidad de intervenir en aquella ocasión, y visitó a Belarmino Tomás, jefe máximo de la Asturias encadenada al marxismo, para protestar de lo que se intentaba hacer con el Cónsul de Cuba. Belarmino Tomás, aseguró que nada le pasaría al representante consular cubano; pero el Cónsul inglés, buen conocedor a lo que parece de la psicología roja, aconsejó al señor Pena que saliera del territorio rojo. Así lo hizo aquél. Fué entonces cuando uno de los llamados tribunales de Gijón lo juzgó en rebeldía y lo condenó a veinte años de cárcel. Ya en aquella circunstancia, se encontraba el Cónsul de Cuba, lejos de las zarpas y de las pistolas marxistas, que tantos deseos habían mostrado de entenderselas con él.

En la Asturias liberada, se hizo al señor Pena, objeto de diversos homenajes, harto merecidos por quien salvara vidas sin preocuparse del riesgo que corría la suya propia, y aquellos actos, en los que más que los labios, hablaron los corazones, se convirtieron en homenaje a Cuba. A la obra grandemente humanitaria realizada por el señor Pena, se asociaba, por lógica concatenación de ideas, el nombre de Cuba. Y este nombre era pronunciado con inflexiones de cariño y trémolos de emoción, y la bandera cubana, el bello pabellón de la estrella solitaria, se aparecía como símbolo de amor, sin que faltaran quienes al saludarla, sintieran sus mejillas humedecidas por lágrimas de gratitud. Y es que aquellos que nacieron en España y debían ahora la salvación de su vida a Cuba, era como si volvieran a nacer de nuevo en el regazo de ella.

¿Cómo no admirarla? ¿Cómo no quererla? ¿Cómo no contemplar su bandera con emocionado agradecimiento?

Tal fué la actuación del señor Pena al frente del Consulado de Cuba en Gijón. Así supo elevar el nombre de Cuba a las cimas de la admiración, de la gratitud y del cariño Su labor fué por todos conceptos meritoria y digna, por lo tanto, de las mayores alabanzas, de estas alabanzas que se le tributan aquí por todos, sin distingos de ningún género. El señor Pena en Gijón, realizó parecida labor a la realizada por el doctor Pérez Quesada, Encargado de Negocios de la Argentina en Madrid. Yo he de establecer en mi próxima crónica, el paralelo entre las dos labores, ambas llenas de humanitarismo, de amor, de compasión, y ambas desarrolladas en un medio horrible, donde las fieras pedían sangre y víctimas. Labor hermosa la de estos hombres, arrancando víctimas inocentes de entre las zarpas rojas.

Eduardo A. QUIÑONES.

Oviedo, octubre de 1938.

Se conmemorará el día 20 la muerte de J. A. Primo de Rivera

Un Senador belga propone al gobierno que envíe un representante a Burgos

BRUSELAS, noviembre 15. (Havas.)—El senador barón Nothomb presentó hoy a la secretaría del Senado una moción en la que se pide el envío inmediato de un representante de Bélgica ante el Gobierno Nacional de Burgos, en las mismas condiciones que lo han hecho Inglaterra y Holanda.

El Primer Ministro Spaak solicitó que se posponga toda acción sobre lo propuesto por el senador Nothomb, el que es respaldado por fuertes sectores parlamentarios, por quince días, plazo que necesita para buscar la manera de que todos los partidos de la mayoría lleguen a un acuerdo. Agregó que si no puede obtener éste, presentará la dimisión como jefe del Gabinete, con todo éste.

Suman ya ciento diez las víctimas del brutal bombardeo de Cabra, por los rojos

CABRA, noviembre 15. (AP.)—Han fallecido seis víctimas más del bombardeo de esta ciudad por la aviación roja.

Hasta ahora el número de los muertos causados por los aviones enemigos ha sido de 110, la mayoría obreros, pues sólo hay entre las víctimas dos industriales.

El ministro del Interior del gobierno nacionalista, señor Serraño Suñer, ha autorizado al Ayuntamiento para abrir una suscripción para las víctimas.

El Ayuntamiento ha recibido muchos mensajes de simpatía y protesta contra el bárbaro bombardeo, algunos de ellos de América, procedentes de antiguos alumnos del Instituto de Cabra.

Se conmemora el veinte de este mes el segundo aniversario del asesinato de José Antonio Primo de Rivera

ZARAGOZA, noviembre 15. (AP) El día veinte de este mes se celebra en todo el territorio de la España Nacionalista el Día de Duelo Nacional en que Falange Española conmemora el segundo aniversario del asesinato de su fundador, don José Antonio Primo de Rivera.

La presente semana se ha dedicado en la España nacionalista a rendir homenaje a José Antonio.

El dueño del hotel «Inglaterra» de Sevilla dejó como herederos de su negocios a los empleados y obreros

SEVILLA, noviembre 15. (AP.)—El dueño del hotel «Inglaterra» de Sevilla, don Francisco Carrere, murió hace unos días, suicidándose durante un ataque de locura.

Hoy se celebró el acto de la apertura del testamento y deja como heredero del hotel a los empleados y obreros y además la suma de 300.000 pesetas para la fundación de un Montepío con destino a los mismos.

FELICITACION ARABE A INGLATERRA POR EL PLAN RESPECTO A PALESTINA

JERUSALEN, Palestina, noviembre 15. (Havas.)—Los elementos árabes adversos a la política del Gran Mufti, han dirigido al Ministro de las Colonias de Inglaterra, Malcolm McDonald, una nota en la que le felicitan por la decisión británica de celebrar en Londres la Conferencia de Palestina. Una copia del mensaje fué entregada al Alto Comisionado inglés, Sir H. Mc Michael.

El documento fué redactado por numerosos jefes que han tenido que abandonar el territorio palestínico, como consecuencia de la campaña de terrorismo, y los que representan al 75 por ciento de los intereses árabes en el territorio, y a más del 50 por ciento de la población árabe.

Por el Estado Español se ha creado el documento nacional de identidad obligatorio para todos los ciudadanos

Todos los españoles mayores de dieciséis años tendrán que exhibirlo en todo momento, lo mismo para ejercer algún derecho que para viajar, aún en los vehículos de alquiler

BURGOS, noviembre 15. (SE.)—El Boletín Oficial del Estado publicó el decreto sobre el documento nacional de identidad. Dice así:

«El documento de identidad tiene por objeto acreditar las circunstancias características de cada interesado.

El documento tendrá una duración de cuatro años.

Será obligatoria la obtención para todo español que hubiera cumplido los dieciséis años de edad.

Se dispondrá su entrada en vigor por Orden del Ministerio del Interior, y a partir de la fecha que se indique como inicial de su vigencia será preciso y obligatoria su presentación para acreditar la personalidad de todo súbdito español, considerándose al que carezca del mismo como indocumentado a todos los efectos.

En todas las oficinas y dependencias públicas será precisa y obligatoria la exhibición y toma de razón del documento de identidad para la presentación de cualquier instancia o solicitud, así como para efectuar cualquier comparecencia.

Todas aquellas empresas o particulares que se dediquen a efectuar transportes de viajeros antes de la expedición de los billetes que procedan para efectuar los oportunos viajes, deberán exigir a los interesados la exhibición del oportuno documento de identidad, debiendo tomar nota del mismo aquéllos que lleven lib bros registros de viajeros.

Asimismo, por lo que respecta a los vehículos del servicio público, de alquiler.

Para la obtención del documento de identidad, será imprescindible y obligatorio el proveerse de la correspondiente declaración jurada. Las declaraciones juradas comprenderán: antecedentes del cónyuge e hijos; actividades y haberes profesionales o no profesionales, patrimonio e ingresos, filiaciones políticas y cargos públicos desempeñados; títulos académicos y nobiliarios, situaciones del interesado con relación al Movimiento; antecedentes penales; contribuciones e impuestos, cambios de residencia o pasos de fronteras; así como los dactilogramas de los dedos de ambas manos y las fotografías del interesado, de frente y de perfil.

Las declaraciones juradas se facilitarán gratuitamente a los interesados que las soliciten en las correspondientes Delegaciones Provinciales de la Oficina Central de Identificación.

Terminado el plazo concedido para proveerse de las declaraciones juradas, se concederá otro de mayor duración para la presentación de las mismas, acto que deberán efectuar personalmente los interesados.

En las localidades que no sean capitales de provincia, se habilitarán obligatoriamente los Ayuntamientos o Cuarteles de la Guardia Civil a fin de efectuar su labor de recogida y entrega de hojas declaratorias, facilitando a su vez a los interesados la labor de llenado de dichas hojas.

Los documentos de identidad serán iguales para todas las personas, pero los derechos de expedición variarían según la cuantía de los ingresos anuales, con sujeción a la siguiente escala:

Primera: Personas con ingresos iguales o superiores a pesetas 12.000,01 pesetas 50.

Segunda: Personas con ingresos comprendidos entre 12.000 y 9.000,01 pesetas, 25.

Tercera: Personas con ingresos comprendidos entre 9.000 y 6.000,01 pesetas 15.

Cuarta: Personas con ingresos comprendidos entre 6.000 y 3.000,01 pesetas, 5.

Quinta: Personas con ingresos comprendidos entre 3.000 y 1.500,01 pesetas 2.

Sexta: Personas con ingresos iguales o inferiores a 1.500 pesetas, 1.

Séptima: Personas que carecen de toda clase de ingresos: Gratuítas.

Los interesados se atendrán a las consecuencias lógicas de sus inexactitudes, en caso de que incurrieran en ellas.

Con independencia de las cantidades expresadas que deben abonarse por la expedición del documento de identidad, los interesados sufragarán los gastos que origine el Servicio por las fotografías que sea preciso obtener, con sujeción a la tarifa siguiente:

Primera: Personas a quienes corresponda abonar cincuenta pesetas por el documento: 10 pesetas.

Segunda: Personas a quienes corresponda abonar 25 pesetas por el documento: 8.

Tercera: Personas a quienes corresponde abonar 15 pesetas por el documento: 5 y

Cuarta: Personas a quienes corresponda abonar 5 pesetas por el documento: 2.

Actualmente todo poseedor del documento de identidad estará obligado, en plazo o fechas que se señalen, a presentar el mismo en las correspondientes Delegaciones provinciales, aportando su cédula personal corriente, a fin de hacerla constar en él en forma autorizada.

Se imponen sanciones de 100 a 10,000 pesetas a los infractores de cualquiera de las disposiciones establecidas, falsificadores, negligencia en la aportación de datos, implantación de personal, etc.»

¡Segunda Feria Oficial del Libro!

¡¡DURANTE LOS DIAS 12 al 20 DE NOVIEMBRE de 1938!!, QUE SE CELEBRA EN EL PARQUE CENTRAL DE LA HABANA DESDE LAS 4 A LAS 12 P. M.

Aproveche la oportunidad que le brinda la SEGUNDA FERIA DEL LIBRO para adquirir todas las obras, nacionales y extranjeras, con un descuento de 10% sobre los precios de catálogo y en las ventas al riguroso contado, haciéndose esta misma bonificación en nuestras librerías «LA MODERNA POESIA» y «CERVANTES» DURANTE LOS DIAS DE LA FERIA.

PARA CONMEMORAR LA SEGUNDA FERIA DEL LIBRO HEMOS ESTABLECIDO EN NUESTRO PABELLON DEL PARQUE CENTRAL UNA GRAN LIQUIDACION DE OBRAS LITERARIAS DE LOS MEJORES AUTORES AL PRECIO UNICO DE $0.20 CADA TOMO. HAGA UNA VISITA A NUESTRO PABELLON Y PODRA ADQUIRIR OBRAS VALIOSAS A PRECIOS QUE DESPUES DE LA FERIA TENDRA QUE ADQUIRIR A LOS PRECIOS DE CATALOGO.

La Moderna Poesía — Librería Cervantes

Obispo y Bernaza. Apartado postal 605. Av. Italia 304. Apartado postal 1115

HABANA

Dr. ROSATI

DENTISTA

O-Reilly 463 entre Villegas y Aguacate

Teléfono A-9422

DR. MANUEL VILLAVERDE

De las Universidades de Madrid y de La Habana.

Médico de la Clínica del Profesor Gregorio Marañón, de Madrid. Medicina General. Secreciones Internas. Consulta previo turno. Teléfono F-3532.—Calle 17, número 11.—Vedado.

JOSE ANTONIO

«¡Quién sabe si la vida no es para nosotros una muerte y la muerte no es una vida!» Eurípides.

Has sido, José Antonio, ante la juventud española, ante la Patria que hoy te evoca con la unción que imponen los sentimientos sacros y ante las generaciones actuales que siguieron ansiosas tu ascética y gloriosa trayectoria histórica, el nexo, la conjunción que en la unidad de destino española enlazaba el presente resurgir hispano a la «eterna e inconmovible metafísica de España».

Tu destino, José Antonio, interrumpido en la brutal ruptura de los que insaciables—¡malditos sean!—alentaban el voraz apetito del crimen por el crimen, no ha de malograrse por tu fugaz ausencia ya que en el corazón de todos subsisten intactos tu fe, tus ideales patrióticos, tu visión de español y latino, enamorado de la maravillosa grandeza que envuelve nuestra raza; tus enseñanzas, aferradas tenazmente en nuestro espíritu y prolongadas hasta las osciliaciones más simples de nuestro pensamiento y a través de ellas esparcidas cual fecunda simiente por todos los ámbitos, cumplirán fiel e incansablemente tu profética visión de César elegido, de Adelantado del Imperio e Iluminado de la fe nacional sindicalista de tus escuadras de ayer, hoy guardia celosa de tu recuerdo que es invocación perenne a un oasis de luz, de bienandanza espiritual como tu alma joven y buena que nos han arrebatado los sin alma y sin Dios...

Despojados un instante de todo complejo filosófico o biológico, tu muerte, José Antonio —que será nueva vida para ti en un constante sentir y padecer tibias inquietudes de gozo por la España que ya no será más la «España alicorta, chata y melancólica» de tus nostalgias por la España UNA, GRANDE Y LIBRE que ya adviene airosa porque tú así lo quisiste—, tu muerte, José Antonio, no será una nueva «conclusión en la actividad vital» del biólogo ni el «desate formado por el nudo de la generación» del filósofo; será un jirón arrancado a la entraña misma de la raza para con tus yertos despojos purificar la luz que alumbra al nacimiento de la Nueva España en el amanecer de yugos y flechas por ti anunciado...

Tu verbo profético, por no mentirnos nunca, jamás te mintió tampoco; tú nos dijiste: «y queremos que la dificultad siga hasta el final y después del final; que la vida nos sea difícil antes del triunfo y después del triunfo.» Y tú, José Antonio, que diste a España cuanto hubo de otorgarte la Naturaleza en un derroche magnífico de su creación sabia, no la diste el glorioso final de tu energía en la última etapa de su reconquista: tu singular energía se esparcirá in potentia a través de las generaciones cual un símbolo magnífico de hispanidad, de juventud y de grandeza intelectual insuperable.

Tu destino, José Antonio, no fué jamás incógnita amorfa para ti; nuestro tiempo —dijiste— no da cuartel. Nos ha correspondido un destino de guerra, en el que hay que dejar, sin regateo, la piel y las entrañas.

Y tus entrañas, José Antonio dieron su último aliento a la España que por tierra, cielo y mar anunciara la canción de amor y guerra de la Falange. Impasible el ademán, las rosas que hoy lucen tus flechas y que lanzarás desde la luz centelleante del lucero en que montes tu guardia perenne, se abrirán en un clamoroso ¡Arriba España! como el que epiloga la invocación que en la Nueva, la «eterna e inconmovible metafísica de España «hoy se te hace, brazo en alto, como nosotros aquí te reverenciamos: «¡Qué Dios te dé su eterno descanso y a nosotros nos niegue el descanso hasta que sepamos ganar para España la cosecha que siembra tu muerte!»

Arturo Esteban de Curricarte.

Noviembre 15 de 1938.

III Año Triunfal.

ONAINDIA LUCHARA CONTRA CONSTANTE, HOY, EN EL HABANA-MADRID

Otra gran función presenta esta tarde la Empresa del Frotón Habana-Madrid. La Bombonera de Belascoaín y Sitios se verá repleta de fanáticos que gozarán un menú formidable. La mayoría de los pelotaris del cuadro están ya alcanzando su mejor forma y es por ello que los partidos resultan tan interesantes y lo serán más en el futuro inmediato.

Después que Girón y Solá, Severino y Malluquiza se engolfen y decidan el primer turno de la función, saldrán los especialistas de los segun dos turnos a una batalla espectacular Constante, que está rindiendo una labor excelente, se prepara para un nuevo esfuerzo de consideración. Constante llevará a Cubota en la zaga y ya se sabe que Miguel se «mata» por triunfar pues siempre lleva a cabo su más destacado trabajo para lograr la victoria.

Es decir que Constante tendrá un zaguero de rsponsabilidad y calibre para cubrir los cuadros graves mientras que la pareja contraria en magníficas condiciones presenta una batalla tremenda. Onaindía sigue mostrando una promesa tremenda: mucha voluntad, gran toque, facultades en fin, algo nuevo muy bueno en perspectiva. Y como Gayarre lo acompañará no hay que dudar que el partido saldrá excelente.

Recalde y Azpeitia, Pascau y Uria, son los encargados de batallar reciamente por el triunfo en el match final de la tarde. Son dos parejas bien equilibradas de fuerzas. Jesus y el vasco son dos atletas de experiencia mientras que Azpeitia conoce la cancha admirablemente y conoce bien a sus rivales también. El «gallego» será un gran auxiliar del delantero indudablemente.

PROGRAMA DE LA FUNCION DE ESTA TARDE A LAS 3. 30.

Primer partido a 25 tantos: Girón y Solá, blancos, contra Severino y Malluquiza, azules. A sacar ambos del cuadro catorce y medio.

Primera quiniela a 6 tantos: Malluquiza I, Rementería, Girón, Solá, Severino y Buendía.

Segundo partido a 30 tantos: Constante y Cuboa, blancos; contra Gayarre y Onaindía, azules. A sacar los primeros del 15 y los segundos del catorce y medio

Segunda quiniela a 6 tantos: Onaindía, Cubota, Gayarre, Constante, Azpeitia y Uria..

Tercer partido a 30 tantos: Recalde y Azpeitia, blancos, contra Pascau y Uria, azules. A sacar los primeros del quince y los segundos del catorce y medio.

RESULTADO DE LA FUNCION DE AYER TARDE

PRIMER PARTIDO

Girón y Iturriaga, blancos 20
Severino y Malluquiza, azules .. 25
Ganador: azules.

PRIMERA QUINIELA
Ganador: Buendía.

SEGUNDO PARTIDO

Tantos
Recalde y Gayarre, blancos..... 28
Pedrito y Aníbal, azules 30
Ganador: azules.

SEGUNDA QUINIELA
Ganador: Recalde.

TERCER PARTIDO
Salvador y Rementería, blancos 30
Malluquiza II, y Monte, azules 27
Ganador: blancos.

PEDRO GALIANA

Desde el Bull Pen

NO BUSQUE ESTO EN LOS BOX SCORES:

La mayor parte de los coaches de football están de acuerdo en que las reglas del gridirón deben quedarse como están ahora... Aquí en Cuba debiera hacerse un repaso general del código, empero... Todavía como está, no es entendido perfectamente por los oficiales del juego... De ahí las distintas decisiones que se dan en los games... Sergio Varona, excelente deportista, pudiera dar conferencias interesantes en los 60 minutos de sports para divulgar en forma el gridirón... El Habana volvió a recibir otra lechada del Almendares ayer tarde, y, si las cosas siguen así, día llegará en que este servidor no podrá charlar cinco minutos con un almendarista... Nadie sabe cuándo fué que el Habana le anotó la última carrera al team de Luque... Hace tanto tiempo!... Los dos equipos de San Luis cultivarán con preferencia el robo de bases en la próxima temporada... (La noticia la leímos en un diario de San Luis)... Se asegura que la Comisión de Boxeo del estado de New York no dará su aprobación a la pelea anunciada para enero entre Joe Louis y John Henry Lewis, basándose en que Toni Galento y Maxie Baer tienen derechos adquiridos con anterioridad... El Hippodreme de New York abandonará el jai alai momentáneamente en el mes de diciembre... Según noticias que tenemos, el viejo anfiteatro abrirá nuevamente sus puertas al boxeo el 6 de ese mes, para presentar una importante pelea entre Tiger Fox y Al Gainer...

Ellsworth Vines, que será presentado en hermoso show el día 29 de este mes en el «Palacio de los Deportes», tiene la firme impresión de que el tennis profesional está mejor garantizado que nunca, y cree que Donald Budge sacará cerca de $80,000 en sus primeras presentaciones en los courts... Vines dice que en su primer año como profesional hizo $40,000, o sea, $5,000 más de lo que le habían dado como garantía... Y afirma que Fred Perry llegó a ganar $63,000 el año pasado... Budge, apoyado como está por la Federación Americana de Lawn Tennis, debe hacer unos $80,000, por lo menos... Vines jamás se ha enfrentado con Budge, oficialmente... Pero, ha cruzado el racket con él en juegos de exhibición... Hablando del duelo que ambos han de sostener este año, Vines asegura que si Budge lo derrota, abandonará definitivamente el deporte para dedicarse a los negocios... «Tengo 27 años ahora y, puede que ya sea hora de iniciarme por otro conducto»—dice Vines... Dicen que hay intención de cesantear a Alan Sothoron, como manager del Milwaukee, de la Asociación Americana, porque llegó tarde dos o tres veces a los juegos del play-off este año... El brazo de Dizzy Dean estará medio muerto, pero su cuenta de ahorros luce más viva cada día... Hace días ganó 18,000 pesos en la venta de una casa que tenía en Dallas, Texas... Uno de los apodos más simpáticos que recordamos, lo oímos hace noches en el basket ball juvenil de la Unión Atlética de Amateurs, cuando un grupo de players le llamaron «Lotario» a uno de los guards más eficientes del Miramar Yacht Club...

Clark Griffith y Bucky Harris tienen la impresión de que Rick Ferrell, a pesar de ser uno de los mejores receptores de la Liga Americana, necesita ayuda, de modo que nadie debe extrañarse si, al completarse la tan comentada transacción del short stop Cecil Travis, incluyen al catcher Tebbetts... La operación debe quedar en esta forma: Travis y el pitcher Deshong al Detroit por el outfielder Cullenbine, el catcher Tebbetts y el pitcher Auker... Joseíto Rodríguez, manager del Cuba, quisiera completar, a su vez, una transacción con Mike González, del Habana, pero aún no se ha decidido... Mientras, el famoso «Silent» Joe espera por los servicios del catcher Perkins, que debe llegar en esta semana...

El departamento de publicidad de la Dirección General de Deportes, tratando de facilitar a los clubs del interior datos relacionados con la forma en que debe cultivarse ahora el baseball en las distintas localidades, nos ha rogado publiquemos aquí las instrucciones siguientes:

BASE BALL AMATEUR

No es necesario que los clubs y jugadores estén inscriptos en la Dirección General de Deportes ni que tributen el 20 por ciento de la entrada bruta, por estar en suspenso este precepto por resolución del Director General de Deportes.

BASE BALL PROFESIONAL

Es necesaria la inscripción de los clubs y de los jugadores en la Dirección General de Deportes.

REQUISITOS A LLENAR

DE LOS CLUBS: Solicitud en que se detalle dirección postal, quién es el representante o propietario, mediante copia certificada de escritura o un acta jurada ante notario, con 20 centavos en sellos del timbre, un giro postal por valor de diez pesos a favor del Director General de Deportes y dos retratos de carnet.

DE LOS JUGADORES: Solicitud detallando nombre y apellidos, edad, domicilio, peso, estatura, cómo tira y cómo batea; con 20 centavos en sellos del timbre, dos retratos de carnet y un giro postal por valor de un peso a favor del Director General de Deportes.

DE LOS OFICIALES: Se sobreentiende que los oficiales, umpires, anotadores y compiladores son profesionales. Tienen que estar inscriptos y requieren solicitud incluyendo nombre y apellidos, edad, domicilio, con 20 centavos en sellos del timbre, certificado de la Liga y organización donde presten sus servicios, dos retratos de carnet y giro postal por valor de un peso a favor del Director General de Deportes.

Cuando una Liga, Federación o dos clubs de profesionales pretendan celebrar uno o más juegos, deben dirigirse al Delegado de Baseball de la Dirección General de Deportes, del municipio correspondiente, y en la solicitud deben incluir nombres de los clubs, relación de los jugadores y oficiales y sueldo que perciben, fecha, hora y lugar de los juegos. Una vez terminado cada juego deberá exigir al administrador del stadium bajo su firma y las de los representantes de los clubs, una relación completa, por duplicado, de la recaudación y gastos ocasionados. Percibirá el 20 por ciento de la entrada bruta, entregando un recibo al administrador del stadium.

Los delegados municipales se dirigirán siempre al delegado provincial y éste, a su vez, al Director General de Deportes, en la Habana.

FORTUNA vs. EL FIVE DE LA UNIVERSIDAD, ESTA NOCHE EN BASKET BALL

SPORTS DIARIO DE LA MARINA SPORTS

PAGINA CATORCE LA HABANA, MIERCOLES, 16 DE NOVIEMBRE DE 1938 AÑO CVI

Smith superó a Martín Dihigo, y los del Almendares ganaron la serie completa

BACKS DE DARMOUTH.—De izquierda a derecha figuran en la foto cuatro estrellas del equipo de Darmouth.. Son McLeod, Sandford Courter, Colby Ho we y Bill Hutchinson.. Estos muchachos son los que sostienen las esperanzas del equipo para la tempora da del 38.39, y figuran entre los más distinguidos de la clase.

Volvió a ser fácilmente dominado el club Habana al bate por los azules de Luque

Por PEDRO GALIANA

Contando con superior pitching y fielding, el mismo que había servido para decidir los dos primeros encuentros de la serie, el club Almendares logró derrotar ayer por tercera vez consecutiva a los leones del Habana, obligándoles a bajar al tercer lugar de la contienda profesional de baseball.

Correspondió esta vez al americano Smith la tarea de dominar a los players rojos, y el yankee admiró a todos con un pitching tan eficiente como el registrado por el novel Jorge Comellas en el encuentro dominical. Debido a esto, el Habana volvió a quedarse en tres hits aislados, y recibió su segunda lechada consecutiva, que hizo que los habanistas de corazón saliesen del terreno hablando en mil idiomas distintos.

Smith empleó con habilidad una curva rápida que cortó con efectividad las esquinas del plate, y frecuentemente engañó a los batsmen de Mike González, pasándoles rectas rapidísimas que cruzaron el plate a increíble velocidad.

Sólo un par de hombres—Belito Alvarez para iniciar el tercer acto, y Julio Rojo para cerrar el game en el noveno, después que había puesto a los fanáticos en un hilo al conectar un tremendo batazo de foul por el right—murieron por la vía de los tres strikes, pero, su efectividad se pudo comprobar fácilmente cuando al reconstruirse el game se observó que sólo un jugador, Salvador Hernández en el segundo acto, había pisado la segunda almohada, mientras seis exclusivamente enviaban la pelota hacia el outfield.

En todo el curso del juego el infield almendarista estuvo en actividad, y como Luque posee justamente el mejor cuadro del campeonato, el Habana se encontró totalmente detenido en su ataque. Williams completó cinco asistencias interesantes, y Correa tuvo una tarde verdaderamente atareada al completar ocho lances sin la sombra de un error. Cuco, incidentalmente, está jugando su mejor baseball este año.

Dihigo fué bateado

Por el Habana pitcheó Dihigo, que sostenía un invicto según los records, pero el Almendares le bateó bien sus lanzamientos, y coleccionó un total de nueve hits, dos de los cuales fueron ligados en el séptimo inning para decidir el desafío.

Estaban las bases perfectamente limpias y correspondía batear a la batería floja del Almendares cuando se registró la catástrofe habanista que selló la tercera derrota consecutiva del team ante sus rivales de todos los tiempos...

Abreu, generalmente un hombre «modesto» al bate, le cogió una bola buena a Dihigo y elevó un fly bastante rápido por el left. El batazo era un poco difícil, pero, la verdad es que de no haberse dormido un poco el left fielder rojo, jamás hubiese producido tres bases para el bateador. Brown le partió lentamente, empero, y cuando vino a darse cuenta, «estaba pasado» por la pelota, con el resultado de que Pepe Abreu, corriendo como un galgo, ancló en tercera para poner la carrera de la decisión en magnífica posición.

Fermín Guerra fué dominado y elevó un fly corto al right, sobre el cual no pudo hacerse jugada de pisa y corre. Poco después, Dihigo trabajó inteligentemente al pitcher Smith, hasta poncharlo, pero, el tercer strike—un foultip—se le fué de la mano a Salvador Hernández y el hitter recibió una oportunidad más para conectar.

Como ocurre siempre en estos casos, a Dihigo se le escapó una bola buena, Smith conectó y al surgir un single hacia el centerfield, Abreu anotó la carrera que decidió el encuentro, una por cero.

Después no hubo más nada, pero esa anotación fué suficiente para que Smith lograse su primera victoria de la temporada, y, esto puso al «rojo vivo» el entusiasmo de los almendaristas, que ganan algunas libras de peso y satisfacción cuando conquistan a sus rivales del Habana, especialmente en la forma decisiva en que lo han hecho en esta segunda serie del año, que acaba de terminar...

Los partidarios rojos, víctimas de la pollona, hicieron mutis cariacontecidos y se retiraron del Stadium de La Tropical en espera de mejores tiempos, y seguros de que la «leña roja» se impondrá algún día... A ninguno se le ocurrió escribir cartas a los cronistas pidiéndole a Mike que refuerce la novena, lamentándose de tener mal team, sin fijarse que el baseball es un deporte de altas y bajas en el cual el perdedor luce siempre mal cuando resulta conquistado por el pitching enemigo...

HABANA

	V.	C.	H.	O.	A.	E.
A. Alvarez, rf	4	0	0	4	0	0
C. López, cf	3	0	0	2	0	0
G. Torres, 1a	4	0	1	6	1	0
A. Radcliff, 3a	4	0	0	1	2	0
B. Brown, lf	3	0	0	0	0	0
S. Hernández, c	3	0	1	2	1	0
J. Olivares, ss	3	0	1	3	3	2
M. Dihigo, p	2	0	0	1	2	0
C. Carreras, 2a	3	0	0	8	3	0
J. Rojo (1)	1	0	0	0	0	0
Totales	30	0	3	27	12	2

(1)—Bateó por Olivares en el 9o.

ALMENDARES

	V.	C.	H.	O.	A.	E.
C. Spearman, rf	5	0	1	2	0	0
F. Correa, 2a	3	0	2	0	8	0
¿. Wells, ss	4	0	0	5	2	0
H. Williams, 3a	4	0	1	0	5	1
R. Estalella, lf	4	0	1	3	0	0
R. Linares, 1a	4	0	1	14	0	0
J. Abreu, cf	4	1	1	1	0	0
F. Guerra, c	4	0	0	2	1	0
T. Smith, p	4	0	2	0	1	0
Totales	36	1	9	27	17	1

Anotación por entradas:

Almendares	000 000 100—1
Habana	000 000 000—0

Carreras empujada: Smith. Two base hit: S. Hernández. Three base hit: J. Abreu. Double play: Carreras a G. Torres. Struck outs: M. Dihigo, 2; T. Smith, 2. Bases por bolas: M. Dihigo, 1; T. Smith, 4. Tiempo: dos horas. Umpires: Gutiérrez, home; Magriñat, bases. Anotador: Julio Fránquiz.

AMATEURS ACES Por DAN

—Elecciones de la UAA.
—MYC sólo actuará en basket.
—El Pato una estrella.

Las próximas elecciones presidenciales de la Unión Atlética de Amateurs son las más movidas que se recuerdan en el máximo organismo... Y, caso curioso, cada grupo afirma tener asegurada la victoria... Los amigos de Trelles dicen contar con 13 votos... Los de Nogueira hablan de ganar con 12... Y, los de Rafaelito Inclán, mencionan 5 votos por lo menos... Esto da un gran total de 30 votos, y la verdad es que la Unión Atlética sólo cuenta con 21 clubs en estos momentos... Alguien está contando votos demás, y, esto puede representar un desengaño extraordinario para su vida deportiva...

Las muchachas del Miramar Yacht Club no deben descuidarse para la serie final del campeonato juvenil de basket femenino.. Los equipos del interior juegan bastante y cualquiera que gane debe darles buena batalla en la serie final... Jaen, coach que fué de las chiquillas de Matanzas, está asistiendo a todos los games del campeonato habanero, y ha tomado numerosos apuntes de las partes débiles del team caletero... Los atletas de Miramar, incidentalmente, han decidido retirarse por ahora del foot ball para atender al floor donde tienen mejor chance... Ha dado resultado, pues, la campaña emprendida por los compañeros Sergio Varona y Ricardo G. Menocal ligados a este servidor de ustedes, en beneficio del deporte...

Uno que sabe mucho de las cosas del basket ball acepta nuestra opinión que el Pato Gallarreta es el mejor jugador de Cuba en el momento, pero, dice que en el número dos no acepta otro hombre que Frank Lavernia, del team de la Universidad... Livio Morales, dicho sea de paso, es de los que creen que Lavernia resultará una verdadera sensación en el junior... Los Tigres del Hispano están practicando en forma para la próxima visita a Ranchuelos, y esperan dar una sorpresa grande a los campeones del interior... Raúl Canosa ha tenido, como siempre, la gentileza de informarnos que la serie de basket ball entre los equipos del Edison y la Inmaculada se celebrará en el floor del San Carlos, uno de los más populares de la Víbora... En la misma se verán envueltas atletas de talla en el basket femenino como Gloria González, Josefina Milián, Emmita de Céspedes, Hilda García Serra y América Guerra, por el Edison, y las hermanas Poch, Isabel García y otras por la Inmaculada.

Mientras tanto, el colegio Estrella se preparará para el junior de la AAFC... Esta noche traslada el basket juvenil sus actividades al floor del Vedado Tennis Club, y se espera que se registren llenos tan interesantes como los del Cubaneleco... El Miramar está a punto de clasificar para la vuelta final (no ha clasificado ya, como creen muchos), y necesita de todos sus hombres en este último esfuerzo... (¿Estás leyendo, Medina?)... Han anunciado un homenaje a Natilla Jiménez para el día 20.. Según nos informan, las Memorias Olímpicas que ha enviado Panamá a la Habana, constituyen lo más selecto que se ha hecho en ese sentido... La Federación de basket no ha pedido acortar el schedule del campeonato juvenil, porque la representación del Vedado se negó a la alteración del mismo... Como están las cosas, el Juvenil terminará en enero... El junior en febrero y es posible que no se pueda jugar el senior...

Los estudiantes del Instituto de la Habana (número uno) han sacado una revista cultural, titulada la «Ariel,» que presentará muchos detalles deportivos... F. Ponvert Guerra tiene a su cuidado esta misión, y el muchacho parece inspirado de los mejores deseos... Ayer hemos recibido la siguiente carta:

Habana, 14 de noviembre de 1938.

Sr. Pedro Galiana.

Ciudad.

Distinguido compañero:

El próximo viernes, 18 del actual, a las 8:30 de la noche (hora exacta), habrá de tener lugar en el Club San Carlos (Correa y Flores, Santos Suárez), una importantísima sesión de la Junta General del colegio, con el fin primordial de discutir y aprobar el nuevo Estatuto con destino al mismo.

Le suplico su valiosa asistencia, dados los puntos importantísimos que han de ser sometidos a la consideración de la asamblea: de enorme beneficio, trascendentales, para Cuba y nuestra clase profesional.

Con la mayor consideración:

DELIO GONZALEZ,

PRESIDENTE.

NOTA: Le ruego participe esta citación a cuantos compañeros estén a su alcance, pues no poseo la dirección de todos.

Muchas gracias.

FACIL VICTORIA DEL EQUIPO DEL DEP. HACIENDA

Bateando once hits por un total de 13 carreras los del Hacienda, triunfaron

El Club Deportivo de Hacienda venció a la «Academia Yara» con el score de 13 por 6 en un juego de batazos abundantes.

Se distinguieron dándole a la Wilson, por los vencidos, Pedroso, Panchito y Guache. Por los vencedores, Lázaga, que bateó un tribey y un tubey, habiendo empujado cinco carreras; Montalvo, la tercera base «fantasma» y M. A. Nicolás, que bateó un home run. Isaac y E. Moure, que jugaron al final del juego, conectaron un hit cada uno en una excursión al bate.

A continuación el score:

ACADEMIA YARA

	V.	C.	H.	O.	A.	E.
Quintero, lf	6	1	2	0	0	0
Torriente, 1b	6	1	1	11	1	0
Pedroso, c	5	1	3	2	1	0
Francisco, ss	4	1	1	4	3	2
Guache, 3b	5	1	3	1	2	1
Tomás, cf	5	1	1	2	0	0
Mena, 2b	3	0	1	2	2	1
Jesús, rf	4	0	0	1	3	0
Panchito, p	4	0	2	1	0	0
Ponce, p	2	0	0	0	1	0
Totales	44	6	14	24	12	4

D. HACIENDA

	V.	C.	H.	O.	A.	E.
A. Torres, 3b-2b	1	0	0	1	2	3
B. Montalvo, 3b	4	2	2	3	0	0
M. A. Nicolás, cf	4	2	2	1	3	0
G. Torroella, rf	4	0	0	4	1	0
F. Lázaga, lf	4	2	2	3	4	1
J. Morini, 2b	4	0	1	0	4	1
J. M. Diana, ss	3	0	1	2	1	0
A. Rodríguez, 1b	3	2	1	11	2	0
R. González, c	3	2	0	0	1	0
F. Claver, p	4	2	0	0	2	0
E. Moure, lf	1	0	1	1	0	0
A. Isaac, 1b	1	1	1	1	1	0
Totales	34	13	11	27	21	5

Anotación por entradas:

A. Yara	010 000 221—6
D. Hacienda	301 205 20x—13

VAZQUEZ, LIDER DE LOS BATEADORES EN LA ACTUAL SEASON

Mantiene un promedio al bate de .431 después de tomar parte en todos los juegos

Vázquez, el jugador olvidado durante tres campañas, aparece nuevamente al frente de los bateadores de la Liga de baseball profesional. En 58 veces que ha ido al bate ha conectado un total de 25 hits, facilitándole ello un batting average de .431 que supera en 31 puntos el de su rival más cercano.

El Habana es el líder de la Liga bateando, faltándole solamente cinco puntos para los trescientos. Los dos días utilizados por el club para batear 30 hits han ayudado mucho al team rojo en su ofensiva.

El team de Mike González mantiene cuatro bateadores en los trescientos: Radcliff, Salvador Hernández, Dihigo y Gilberto Torres, y posee a Belito Alvarez muy cerca de la división. El Santa Clara tiene cinco: Vargas, Amaro, Gibson, Castaños y el manager Salazar. El Almendares no tiene más que a Williams y el Cuba se conforma con Roque y el líder Vázquez.

Dihigo es el líder de los pitchers. Los records son:

Liga Nacional de Base Ball Profesional

Estado del Campeonato

	J.	G.	P.	E.	Ave.
Santa Clara	14	9	5	0	.642
Habana	14	7	6	1	.538
Almendares	12	5	5	2	.500
Cuba	14	4	9	1	.307

Batting

	VB	C	H	R	CE	Ave
Habana	484	71	143	10	63	.295
Sta. Clara	486	87	142	12	77	.292
Cuba	471	50	120	3	46	.255
Almend.	388	33	88	2	30	.227

Fielding

	O	A	E	Ave.
Santa Clara	372	184	16	.972
Cuba	363	173	20	.966
Almendares	321	175	19	.964
Habana	369	165	23	.958

Pitchers

	J	C	G	P	Ave.
M. Dihigo, H.	5	3	3	0	1.000
L. Salazar, SC.	4	2	2	0	1.000
J. Comellas, A	4	2	2	1	.666
T. de la Cruz, H.	5	1	2	1	.666
M. García, SC.	5	3	3	2	.600
Ray. Brown, SC	6	4	3	2	.600
S. Ruiz, A.	5	2	2	2	.500
M. Fortes, C.	5	2	2	2	.500
S. García, A.	3	1	1	1	.500
L. Martlock	3	1	1	1	.500
T. Radkliff, H.	5	2	2	3	.400
A. Carrasquel, C.	7	2	2	3	.400
R. Terán, C.	1	1	0	1	.000
L. Tiant, H.	2	0	0	1	.000
T. Smith, A.	2	0	0	1	.000
J. Taylor, C	5	1	0	1	.000
B. Brown, H.	6	0	0	1	.000
B. Holland, C	2	0	0	2	[illegible]

Batting individual

	V	C	H	R	CE	Ave
A. Vázquez, C.	58	7	25	0	2	.431
J. Vargas, SC	30	5	12	0	10	[illegible]
S. Amaro, SC	56	10	22	2	13	[illegible]
A. Radckliff, H.	57	8	22	0	10	[illegible]
S. Hernández, H.	49	5	18	2	5	[illegible]
J. Gibson, SC.	31	16	11	1	10	[illegible]
L. Salazar, SC.	54	11	19	1	8	[illegible]
G. Torres, H.	57	7	20	1	9	[illegible]
H. Williams, A.	44	6	15	1	6	[illegible]
A. Castaños, SC.	47	11	16	2	4	[illegible]
L. Roque, C.	37	6	12	0	5	[illegible]
A. Hernández, C.	28	3	9	1	2	[illegible]
M. Dihigo, H.	49	9	13	1	6	[illegible]
A. Alvarez, H.	57	9	17	0	6	[illegible]
R. Pedroso, SC.	31	4	9	1	3	[illegible]
M. García, SC	39	4	11	0	6	[illegible]
A. Rodríguez, SC	50	4	14	2	10	[illegible]
R. Estalella, A.	25	3	7	1	5	[illegible]
J. Pérez, G.	51	11	14	1	6	[illegible]
W. Wells, A.	43	5	11	0	1	[illegible]
F. Correa, A.	48	8	12	0	1	[illegible]
C. Blanco, C.	52	4	13	0	5	[illegible]

Julio Fránquiz,
Anotador y Compilador.

MANHEIMER Y NAT FLEISHER, ESTAN YA EN LA HABANA

El último trajo consigo las fajas que donará a todos los campeones amateurs

Este sábado la «Arena Cristal» va a ser scenario de la discusión del primer campeonato de los «Guantes de Oro» entre Lorenzo Collazo, de la Academia Nacional de Boxeo, y Santiago Sosa, el ídolo de Galbán Lobo que cuenta con uno de los historiales más limpios en el cuadrilátero, habiendo triunfado clamorosamente en la noche del cuatro de julio en Key West, al noquear en menos de un minuto a Westbrook. Y venciendo en el campeonato a cuantos le salieron a su paso.

La crítica en esta pelea no se ha decidido todavía por uno u otro de los contendientes; ya que, si es cierto que Sosa posee una de las pegadas más fuertes del campeonato, Collazo es un peleador de riposta y bien pudiera encajarle el estilo del muchacho de Galbán Lobo.

Ayer llegó a la Habana el conocido editor de la revista de fama internacional «The Ring», con las seis lujosas fajas que van a ceñir la cintura de los campeones de los «Guantes de Oro». Nat Fleisher vino acompañado de su señora y Mr. Manheimer que es dueño de una poderosa cadena de magazines deportivos en los Estados Unidos.

Tan pronto como arribó a nuestro puerto, se trasladó a las oficinas de la Dirección General de Deportes donde fué gentilmente atendido por «Pincho» Gutiérrez, en su carácter de Asesor de Boxeo, y gran amigo de Nat Fleisher. Allí mostró las seis fajas con que «The Ring» obsequia a los campeones y al ser sacadas del estuche arrancaron una exclamación de admiración entre los presentes, como que son similares a las que lucen en su cintura varios campeones del mundo.

Nat Fleisher hará personalmente entrega de los trofeos a los triunfadores.

Como se ha venido anunciando los precios para la función del sábado serán ligeramente alterados. Tratándose de los finales del campeonato, el Asesor de boxeo de acuerdo con el Comandante Mariné, ha dispuesto que la entrada a grada cueste VEINTE CENTAVOS, dada la calidad del programa que se presenta a los fanáticos.

BASE BALL EN LOS TERRENOS DE HERSHEY PARK

En la tarde del domingo, los boys de Hershey Juvenil, que ahora están bajo la dirección de J. Viego, derrotaron a los muchachos de la «Sierra Park» con score de 7 por 2. El pitching del hermano de Natilla (Chino Jiménez) dió una gran demostración durante todo el juego y será una utura estrella para el Hershey Sport Club, igual que su hermano.

Anotación por entradas:

S. Park	200 000 000—2	3	4
H. Juvenil	200 301 10x—7	9	2

Baterías: Jiménez y T. Martínez, por el Hershey; Rodríguez y S. Pérez, por el Sierra Park.

Tenemos la edad de nuestras glandulas

Verdad es, porque todo el organismo resulta trastornado cuando la glándula germinadora que manda las funciones sexuales está cansada. Si Vd quiere sentirse joven, alerta, vigoroso, hombre poderoso, tome las pequeñas grajeas Forsex, a base de extractos de glándulas de animales fuertes y sanos, que le procurarán la potencia de la primera juventud. Pida Vd el folleto "Forsex" al Distribuidor en Cuba: Le Bienvenu, Virtudes 37. Habana.

SPORTFOLIO

PREGUNTAS:

1.—Con un hombre en primera, el bateador conecta una paloma al short stop, quien deja caer intencionalmente la pelota, tira a segunda y éste a primera, para completar el doble play. El hombre de primera no se movió y el bateador no corrió. ¿Se ha completado un doble play o es infield hit la jugada? (Colón).

2.—¿Cuándo podrá publicar usted la biografía del player Julián Bercedo, del club ADC? ¿Es el mismo que ha jugado muchas veces en Pinar del Río? ¿Cuál es el record de Tony Galento? (P. del Río).

3.—¿Cuáles han sido los campeones de peso completo desde Jack Dempsey a la fecha? ,Cuál es el mejor team junior de basket ball para esta temporada? (Lawton, (Habana).

4.—¿Quién es a su juicio, el mejor jugador de basket de estos momentos? ¿Quién prefiere usted, como coach de natación: Perico Miranda o Manolo Díaz? (Habana).

RESPUESTAS:

1.—En la jugada que usted nos habla se ha completado un doble play. No puede haber infield fly con un hombre en primera solamente. El infield fly se declara con hombres en primera y segunda y menos de dos outs o con las bases llenas y menos de dos outs.

2.—Es imposible publicar lo biografía de un atleta amateur, porque no hay detalles concretos sobre éllos. Creemos que Bercedo jugo mucho en Pinar del Río, pero no tenemos detalles fijos sobre ésto. Realmente sentimos no poder complacerlo. Dentro de pocos días le daremos la biografía de Tony Galento.

3.—Desde Jack Dempsey a la fecha tenemos los siguientes campeones: Jack Dempsey, Gene Tunney, Jack Sharkey, Max Semeling, Primo Carnera, Max Baer, Jimmy Braddock, y ahora Joe Louis, no podemos decir aún cual es el mejor team junior de basket de la temporada.

4.—El Pato Gallarreta, que jugará del club Hispano, parece el mejor jugador de basket de Cuba en estos momentos. Tanto Mano lo Díaz como Perico Miranda son excelentes coaches. Cada uno tiene su sistema y ambos han producido nadadores y han ganado campeonatos.

LEA SIEMPRE: Sportfolio. Dirija sus cartas a Pedro Galiana. DIARIO DE LA MARINA. Habana.

SALAZAR ESPERA SACARLE PROVECHO AL PITCHER TAYLOR

Dice que necesita de otro hurler derecho pra lograr mejor balance en su staff

POR NICKS

(Especial al DIARIO)

SANTA CLARA: noviembre 16.—(Por Teléfono)—El escolar Taylor no será el mejor pitcher del mundo, pero, Santa Clara lo ha recibido con ols brazos abiertos, y, los Leopardos esperan que nivele bastante el ptiching staff del club, que estaba cargado de zurdos.

El manager Salazar explicó esta noche la operación que le guió a celebrar el cambio de players con el Cuba, para obtener a Taylor a cambio de los servicios de Martlock, y dijo:

«Teníamos muchos pitchers zurdos en el staff, y los mejores bateadores del campeonato son derechos».

—«laro está que cuando el pitcher es bueno, no importa que sea zurdo o derecho... Hubbell dominó siempre cualquiera batería derecha.... Gómez y Grove se han impuesto también... Lo mismo que Bill Lee. Red Ruffing y otros pitchers derechos... El pitching bueno puede detener cualquier clase de hitting, y el Santa Clara tiene en estos momentos el mejor cuerpo de lanzadores de la Liga Profesional» .

Salazar considera a Raymond Brown el mejor pitcher de la Liga Habla encomiásticamente de él, y lo cree capaz de ganar veinte games en la temporada... Después menciona a Cocaína García, que tiene tres victorias consecutivas. Y, al hablar de Taylor dice que el escolar mejorará, cuando se vea apoyado por un team que batea y que tiene buen chance de ganar el pennant.

El Santa Clara descansará bien esta semana en espera de la visita del club Habana ,que llegará aquí el sábado por la mañana para iniciar una serie de tres games. En esta serie el team local se propone cuidar la delantera que posee, vengándose al mismo tiempo de la derrota sufrida a manos de los Rojos en la primera visita que éstos hicieron aquí.

En ese entonces el catcher Gibson estaba en los Estados Unidos. y los Leopardos no pudieron contar con su poderosa ofensiva. El sábado, empero, Jessua, estará detrás del home, y, los pitchers habanistas conocerán bien pronto sus intenciones.

DERROTO EL FIVE DE BELEN AL DEL MIRAMAR, 35x33

Aguilar y Cardet ofrecieron una buena demostración, frente al team juvenil del MYC

El viernes 11 tuvimos la satisfacción de presenciar un bonito e interesante encuentro entre el equipo de menores de 18 años del Colegio de Belén y el team de Miramar que representa a dicho Club en el campeonato Juvenil que tan brillantemente se está celebrando en el Cubaneleco.

Ambos conjuntos dieron una brillante exhibición y manifestaron en el transcurso del juego, ser fuerzas muy equilibradas.

Por el Miramar anotamos como jugadores sobresalientes a Bebo Guasch, Antonio Rousseau y J. Medio que realizaron una brillante ofensiva. Bebo Guasch estuvo como siempre muy acertado en el tiro a la canasta.

Nos sorprendió agradablemente el equipo de Belén en esta su primera salida oficial por las magníficas jugadas. Como lo hacen siempre los discípulos del Gran Cappy los jugadores de Belén jugaron a gran tren y con mucho coraje.

De entre los jugadores de Belén nos parecieron los mejores J. Aguilar que encestó ocho magníficas canastas, A. Cardet jugador sumamente ágil y difícil de gardear y M. Carreño que promete mucho en el gard, pues interpretó muchos pases que eran canasta segura y R. Ruiz seguro en la ofensiva y defensiva.

ESTA NOCHE

Se darán dos juegos de basket ball juvenil en el floor del Vedado

El basket ball juvenil de la Unión Atlética de Amateurs traslada esta noche sus actividades al amplio floor del Vedado Tennis Club. Según el schedule de la Federación unionista, el programa fijado para hoy presenta los siguientes games:

.9:00—San Carlos vs. Hershey .

10:30.—Fortuna vs. Universidad.

Para los Blanqui-negros el match de hoy tiene enorme importancia, pues si resultan vencidos perderán, prácticamente, el chance de clasificar para la vuelta final.

A continuación ponemos el score:

MIRAMAR	Fig	TL	Fog.	Fc.
Rousseau f	2	2	0	0
Medio, f	2	1	0	1
Medina, c	2	0	0	0
Guasch g	5	0	0	0
Loyola, c	0	0	0	0
Franquiz, g	0	0	0	0
Medina, g	0	1	1	0
Zapico, g	0	0	0	0
Totales	11	4	1	2

BELEN	Fig	TL	Fig.	Fc.
Cardet f	4	0	0	0
Aguilar, f	8	1	0	2
Ponce, f	0	0	0	0
Ruiz, f	2	1	1	1
Peón, c	1	0	0	0
Coterillo, c	0	0	0	0
Núñez, c	1	0	0	0
Carreño, g	0	0	0	1
Llarena, g	1	0	0	0
Totales	17	2	1	4

PUNTUACION.	1hf	2hhf	Total
Miramar	11	12	23
Belén	16	19	35

SORTEOS BENEFICOS

FIJO
30
CORRIDOS
4 : 72

M.E.C.D. 2016

ESTA NOCHE SE EFECTUARA EL ULTIMO PROGRAMA DE LA JUSTA DE POLO

Todos los records de concurrencia a un match de Polo, serán rotos esta noche en el Campo Cerveza Polar, al llevarse a efecto el último programa del schedule oficial de la primera competencia organizada por la Dirección General de Deportes que rige el Comandante Jaime Mariné, a través de sus asesores Manuel Larrubia y nuestro querido compañero, Fausto la Villa.

El entusiasmo despertado por el formidable encuentro entre Vedado Tennis, cuya reacción ha sido formidable y el Regimiento 6, «4 de Septiembre», corre parejas con el Polo Club y Habana Yacht Club, en que estos dos equipos batallarán denodadamente, el primero por empatar en segundo lugar aspirando a las medalles de plata, y el otro a igualar con los militares, en el puesto de honor.

La actuación formidable de Gustavo González del Valle, fué el factor responsable del éxito conquistado por el Vedado sobre el Yacht, y lógicamente los partidarios de la enseña azul, que en esta próxima ocasión, serán todos aquellos que están interesados en que el Regiminto 6 pierda, para que se produzca el empate, esperan que el pequeño legislador, repita su gran labor.

Los vedadistas, han practicado mucho. Coquito Montalvo, ha hecho que todos estén guardando riguroso training, al extremo de prohibirle a Enrique Godoy, la celebración del natalicio de su primogénita, hasta después del match con el Regimiento 6. También el «pequeño Bartolito», es partidario de conservar el training hasta el final.

Pero los militares, quieren ganar, y han adquirido doscientas entradas para que sus partidarios, les alienten con un considerable número de «cheers» practicados bajo la direción de sus más entusiastas partidarios. Heriberto Hernández, Teniente Capote, Teniente Ferrer y Belisario Hernández, ha proyectado un estilo de juego, que creen les dará el triunfo. No puede olvidarse que en el anterior choque de «militares» y «marqueses», estos llevaron ventaja hasta el último minuto y fué necesario un «chukker» extra para decidir.

En el otro juego, los «ases del músculo», que vengaron en soft ball, la derrota que el Vedado les infligiera en Polo, aspiran a continuar en la lucha o por lo menos adjudicarse el segundo lugar siendo su víctima de esta oportunidad el Polo Club, pese a que el Capitán Larrubia, cree que ganará para lograr un empate con los «yatistas», y finalmente conseguir las medallas de plata.

Las entradas reservadas, a la venta hasta las cinco de la tarde de hoy en Casa Tarín, O-Reilly 83; Sánchez y Araoz, Amistad 76 y Cultural S. A., Obispo y Bernaza, están siendo agotadas rápidamente, siendo contados los palcos y preferencias numeradas disponibles.

Tópicos Futbolísticos

—Ganaron los vascos la serie a la Selección de México.
—Cilaurren fué el jugador que más se distinguió.
—En ausencia de Langara, Larrinaga jugó en el centro.

Por «PETER»

Con nuestra ausencia por varios días, perdimos el hilo de la serie de juegos que estaban jugando los componentes del equipo Euzkadi, en la Ciudad de los Palacios. Recordamos que habíamos hablado de los dos primeros juegos, el primero, que fué un triunfo para la Selección de México, y del segundo, que fué un triunfo para los jugadores de don Ricardo Irebal. Hoy vamos a seguir el hilo de la información publicando el resultado del tercer partido, el decisivo, que lo ganaron los vascos con score de tres goals por uno.

Acabamos de recibir «Excelsior», y el cronista futbolístico de este colega, «Seyde», nos habla de lo que fué el partido, en esta forma:

«Se ha cerrado la temporada internacional con la victoria definitiva de los vascos, por 3-1, en el parque Asturias, sobre una Selección México que no ha tenido línea ofensiva y que, en cambio, ha tenido enfrente a un Cilaurren que dió el rendimiento suficiente para desmoronar a toda la delantera roja.

Si tuviésemos que decir el match en unas cuantas palabras, lo definiríamos así: Cilaurren fué un toro de lidia frente a cinco camisas rojas. Y ya estaba dicho todo...

Los vascos, como todos los equipos bien acoplados y dueños de sí mismos, entraron a ganar. Y todo lo hicieron a fondo, en tal forma que cuando terminó la primera parte flotaba entre el público que se movía de sus asientos para desperezarse, la impresión de que la Selección Vasca iba por uvas y las suyas casi estaban ya cortadas.

Se hablaba, naturalmente, de la ineficacia de nuestra delantera, pero inmediatamente se oponía el razonamiento claro de que la delantera no estaba mal, sino que la defensiva de los vascos estaba muy bien. Y una cosa era consecuencia de la otra, como suele suceder casi siempre en el futbol.

Además, en esa primera parte, la delantera vasca se ha extendido en avances de un futbol magnífico. Ellos daban sus balones estupendamente, mientras que los nuestros entregaban todo el juego en un extraordinario alarde de cooperación con el adversario que, por cierto, no es cosa de quien sabe jugar al futbol...

Si quitamos a Vantolrá que jugó en rachas—cuando se acordaron que estaba en el extremo derecho—los cuatro restantes fueron cuatro corchos...

Casarín, el autor del único goal con que la Selección México salvó «el honor» en el marcador, correteó frente al marco con el mejor entusiasmo del mundo, pero con la menor visión futbolística del mundo, ya que corretear no es jugar de centro-delantero. Fuente, con la rodilla izquierda lesionada, no podia ni siquiera correr a placer para capturar balones y fué un inválido dentro de una línea delantera, pero no fué, naturalmente, un interior derecho como lo necesita Vantolrá para moverse, profundizar sus avances y plantear jugadas. Hutt, haciendo ala con un Pichojos que no quería ver a Cilaurren ni en fotografía, apenas si pudo jugar. Y, como si todo se quisiera llevar mal y como si ahí, entre los medios y los delanteros no hubiese uno que pudiese pensar rápidamente, todos los balones eran para Pichojos, que es como decir que eran para Cilaurren, que entraba, metía el pie y se quedaba con el balón, y no se quedaba con Pichojos porque eso es lo que al tapatío no le conviene...

Esa es la delantera que el señor Biró puso—Biró o la Liga Mayor—para defender el partido decisivo y lo que nos ha sorprendido grandemente es que no se haya puesto a Lozano en el interior derecho, como se decía.

No había, pues, quién se arrancara a jugar en serio; no había quién deseara chocar con los adversarios; no había quién construyera una jugada de futbolista de calidad.

Y enfrente, entrando como torrente, Cilaurren acababa con Pichojos y con todo el que quería píldora en la zona en que hay que exponer los huesos.

Así fué cómo, a los veinticinco minutos de la primera parte, todo lo ancho del campo era pequeño para que los cinco delanteros de la Selección México se dispersaran prudentemente. ¡Nada con el enemigo!

Zubieta había bajado mucho.

En sus dos partidos anteriores había sido un turista. Pero esta vez hemos vuelto a ver a Zubieta que se preocupó más por Fuente que por Vantolrá, que queddó bajo la vigilancia de Aedo. Pedro Regueiro se cargó sobre Hutt y le dejó Pichojos a Cilaurren que fué quebrado una vez y no volvió Pichojos a quebrarle en todo el match. Y en medio de Zubieta y de Pedro, un Muguerza tranquilo, recogiendo los saques, metiendo sus balones por todas direcciones, barriendo el círculo central del field y silenciosamente, sin un solo alarde, sin prender fogatas para el público, elaborando, construyendo, siendo el alma del equipo. El alma, si de futbol de verdad se trata...

Los tres tractores de la Selección Vasca puestos en marcha y nuestra línea medio cojeando por el lado de Pedrol que no veía ni a un piano. García se lesionó en un choque con Muguerza al pelear un balón alto en la primera parte (a los veintiséis o treinta minutos) y bajó su juego para el resto de la jornada. Sólo quedó Bush, duro, batallador, incansable, yendo al toro de frente siempre, como lo ha estado haciendo en toda la serie de la Selección México con los vascos. Se diría que era el que mejor comprendía que la camisa roja se lleva bien o no se lleva.

Abrió Emilín el marcador con un remate que Urquiaga perdió en un titubeo. Ese remate fué el primer goal a los dos o tres minutos de iniciarse el match.

Después Luis Regueiro se dió a jugar y aquello fué plantear avances, abrir balones para los extremos, ligar con los medios-alas para que éstos hicieran el pase largo, a fondo. La delantera, pues, era dueña de la iniciativa y mientras más subía la cantidad de su calidad, la nuestra más se opacaba y los medios nuestros más balones entregaban.

Solamente uno, uno solo entre todos, entraba como fiera, recto al balón, y se lo llevaba, los despejaba y lo entregaba siempre al mejor colocado. Era Laviada. Laviada, en el campo rojo, fué el dueño de las ovaciones en la primera parte porque era el único futbolista entero, de verdad, con el pecho por enfrente y con su enorme calidad a toda luz. Se arrancaba, cortaba, servía, cruzaba balones en todas direcciones. ¡Futbolista de verdad!

A los 30 minutos los vascos clavaron su segundo goal. Tache peleó con Aspiri, retuvo el balón, y cuando Urquiaga salió a suicidarse, le cruzó un disparo que fué al rincón.

Y las uvas estaban cortadas...

A los seis Casarín, aprovechando un pase de Hutt, se cargó sobre el lado izquierdo y largó un estupendo disparo que llegó a las mallas. Fué el goal «del honor».

Y a los 30 Tache se fué a fondo, quebró a un back y colocó el balón en un ángulo.

SELECCION VASCA: Alvarez; Cilaurren y Aedo; Pedro, Muguerza y Zubieta; Urquiola, Luis Regueiro, Larrinaga, Tache y Emilín.
SELECCION MEXICO: Urquiaga; Aspiri y Laviada; Pedrol, García y Bush; Vantolrá, Fuente, Casarín, Hutt y Pichojos.

VENCIERON LOS MARISTAS AL TEAM DEL COLEGIO DE LA SALLE, AYER

SPORTS DIARIO DE LA MARINA SPORTS
AÑO CVI — LA HABANA, MIERCOLES, 16 DE NOVIEMBRE DE 1938 — PAGINA QUINCE

EL DR. CESAR AUGUSTO FUENTES, AYUDADO POR EL HANDICAP, GANO LA JUSTA DE REVOLVER EN EL MIRAMAR YACHT CLUB, CON UN SCORE DE 256

El futuro Vice-Comodoro del Miramar Yacht Club, a pesar de ser un novel tirador, empieza a ganar premios muy pronto. En la tirada del sábado venció el Dr. F. González Roig con 270

Por «PETER»

El deporte del tiro con arma corta, se ha impuesto en el nuevo Range del Miramar Yacht Club, gracias a los esfuerzos de Armando Iglesias, Gustavo Alfonso y otros entusiastas del tiro. El sábado y domingo pasados, efectuaron sendas competencias, ambas de revólver, y en cada una de ellas se registraron buenos «entries», y además se hicieron muy buenas marcas.

El sábado fué la primera tirada. Se aprovechó el día de asueto, con motivo del Día del Censo, para hacer una competencia de pistola a la distancia de veinte yardas, con premio para el ganador de una Copa de Plata, donada por la Dirección de Tiro del Miramar Yacht Club.

La justa tuvo inicio a las nueve y media de la mañana, y aunque al evento no se le pudo dar el anuncio que merecía, se logró reunir un field de nueve tiradores.

El curso fué de treinta disparos, hecho en tres series de a diez cada una, siendo el doctor Florencio González Roig, quien logró acumular la mayor cantidad de puntos. «El Cuco» logró hacer 270, superando en doce puntos al gran Willy Veranes, que quedó en segundo lugar.

Ya era hora que el doctor González Roig quedara una vez en primer lugar. El famoso doctor tenía a pupilo el segundo lugar de todas las competencias, pero parece que ya ha dejado la jettatura que le perseguía. En todos los campeonatos de este año, «El Cuco» quedó en el segundo puesto.

A continuación publicamos el resultado de la justa, poniendo a los tiradores en el orden que les pertenece de acuerdo con su tirada efectiva:

Tiradores	Score total
1. Dr. F. G. Roig	270
2. Dr. Chicho C. P.	268
3. Willy Veranes	258
4. Dr. J. Pedroso	258
5. Armando Iglesias	254
6. Justo Rodríguez	246
7. Ing. León D.	246
8. Humberto Duyos	244
9. Sra. M. D. de Santos	224

Esta fué la forma en que tiraron los muchachos, pero como la tirada fué con handicap, una vez que se agregó a cada uno de ellos su par handicap, resultó que quedaron en esta forma: Roig, Veranes, el guajiro Rodríguez, Iglesias, Pedroso, Duyos, Palomino, la señora de Santos y el ingeniero Dediot.

«El Cuco» quedó dueño de la Copa de Plata.

Triunfo de César Augusto

El domingo tuvo lugar la otra competencia de revólver, una más de las señaladas en el schedule de las Competencias Invernales de Tiro en el Miramar Yacht Club, pero en ésta, ya el «entry» fué más numeroso. Veinte amantes del tiro se dispusieron a optar por el premio donado por Willy Veranes. Esta jornada del domingo ha sido un nuevo éxito para los entusiastas organizadores de las justas en el M. Y. C., ya que en muy contadas competencias se registra una lista tan numerosa de competidores como acaeció en esta ocasión.

La tirada fué a la distancia de 25 yardas, sobre el blanco Cuban American Combination. La mayoría de los tiradores estimaron que tratándose de un evento doble para señoras y caballeros, era necesario poner algo que se saliera de lo corriente. Y así se hizo. «Al marchante, lo que pida», como dijo Armando Iglesias en medio de su contentura al ver un «entry» tan numeroso.

El curso fué de treinta tiros de fuego lento con calibre 22, justa en la que logró vencer ayudado por el handicap, el famoso doctor César Augusto Fuentes, el futuro vice-comodoro del Miramar Yacht Club, experto yatista y profundo conocedor de todos los deportes. El doctor César Fuentes, hace muy poco que se ha dedicado al deporte del tiro, y muy pronto ha comenzado a recoger el fruto de sus continuados entrenamientos. Claro está que muchos fueron los que mejoraron la marca del doctor Fuentes, que fué de 256, pero para nadie es un secreto que para un novel tirador como lo es él, hay que pulsear mucho para lograrla. Se tiene, pues, muy bien merecido, el bonito bronce que se le dió como premio a su magnífica performance.

Alfredo León quedó en el último lugar. Quedó 24 puntos por debajo de su standard, pero había un premio para el ganador de ese puesto, consistente en un pato bermejo, el que se echó en un lavabo y allí salpicó a todos los que le rodeaban. Después se le echó en el mar a nadar, y el animalito hizo piruetas suficientes para hacer reir a Alfredo, que en realidad, como decía Pedroso, «el león no es tan fiero como lo pintan».

Otro premio que había en la competencia era para las damas, pero ya esto era harina de otro costal. Lo donó la señora Margarita Dediot de Santos, máxima estrella entre las féminas del tiro. Consistió en algo así como un estuche de monerías, porque por un lado es un cagarret case, por el otro un vanity; posee un magnífico reloj por otro lugar y un extremo, un lips stick. Preciosa joya de plata y con una inscripción [illegible]. Pero como no había más que féminas y la donadora del premio quedó muy encima de la señora de Iglesias, ni que decir tenemos que le sucedió lo que a Juan Palomo.

El doctor Chicho Castro Palomino, el popular jugador de golf, fué el más distinguido, al lograr un gran total de 273 puntos en un total de 300, pero como el handicap que tiene en casi prohibitivo, quedó por los «files», en el octavo lugar, cuando le aplicaron el «par» a los restantes competidores.

En esta competencia del domingo, como en la anterior del sábado, Willy Veranes quedó en segundo lugar, lo que demuestra bien a las claras que el famoso Campeón Infantil de Ocala, adelanta que es una barbaridad.

A continuación ofrecemos el resultado de la tirada, de acuerdo también con el score efectivo de cada tirador:

Contendientes	Score total
1. Dr. José C. Palomino	273
2. Capt. M. Quevedo	270
3. F. G. Roig	265
4. Armando Iglesias	261
5. Dr. César Fuentes	256
6. Godofredo Basso	256
7. Dr. J. Pedroso	257
8. Gustavo Alfonso	253
9. Miguel Astiazarain	252
10. Willy Veranes	251
11. José Padrón	250
12. Sra. M. D. de Santos	247
13. Andrés Varona	247
14. Dr. J. F. Meléndez	246
15. J. B. González	240
16. Ing. R. de los Reyes	226
17. L. de la Cuesta	224
18. Armando Callava	216
19. Sra. M. de Iglesias	209
20. Alfredo León	201

El anterior, como antes decimos, fué la posición en que quedaron los tiradores con su tirada efectiva. Después de aplicarse al handicap, el orden quedó en esta forma: Fuentes, Veranes, Quevedo, Roig, Sra. Dediot, Meléndez, Iglesias, Palomino, Astiazarain, González, Basso, Varona, Pedroso, de los Reyes y Padrón. Los últimos cinco puestos no variaron. De la Cuesta quedó un punto por debajo de su par; Alfonso, pensando en las cosas de Costa Rica, se quedó dos puntos por debajo de su par; Callava, nueve; la Sra. de Iglesias, dieciséis; y León, veinticuatro.

CAYUCO MARTINEZ SUPERO A OSCAR CAMPOS EN UN GAME

Los profesionales descartados están jugando en distintos Centrales con grande éxito

«Cayuco» Martínez, el sensacional pitcher de los gestos típicos, que en la pasada temporada conquistara tantas glorias desde el box del «Guipúzcoa», ha vuelto nuevamente por sus fueros y al hacer su debut de la presente temporada vistiendo el uniforme guipuzcoano, combinando espectacularmente su cambio de bola con la experiencia que lo caracteriza, anuló por completo a la fuerte batería del central «Dolores», para derrotarla decisivamente en el encuentro celebrado aquí, que terminó 7 por 4.

Fué un juego sensacional, un desafío de Liga Grande, que mantuvo en expectación a la gran cantidad de fanáticos que se congregó en los stands del hermoso stadium guipuzcoano para presenciar el duelo que se había entablado entre Oscar Campos y «Cayuco» Martínez, pero el combate entre ambos duró poco tiempo porque el lanzador del «Dolores» fué castigado rudamente para enviarlo a la ducha en el primer tercio del séptimo inning, entrando Padrón a la línea de fuego, cuando ya prácticamente los muchachos de Castanedo tenían asegurada la victoria.

El score fué como sigue:

CENTRAL DOLORES B. B. C.

	V.	C.	H.	O.	A.	E.
Alfaro, ss	4	1	0	4	3	0
P. Pagés, cf	3	0	1	2	0	0
Etchegoyen, 2b	4	0	1	4	2	0
Gutiérrez, c	4	0	1	1	1	0
Ballesté, rf	4	1	0	1	0	0
Carbonell, 3b	4	0	0	0	2	0
R. García, 1b	4	1	2	12	1	1
Menocal, lf-cf	4	0	1	0	0	0
O. Campos, p	3	0	0	0	4	0
Delgado, lf	1	1	1	0	0	0
Padrón, p	1	0	0	0	2	1
Totales	36	4	7	24	15	2

GUIPUZCOA B. B. C.

	V.	C.	H.	O.	A.	E.
M. Smith, lf	5	2	2	2	1	0
A. Dimas, c	5	0	2	2	1	0
A. Cordovés, cf	4	0	1	3	0	0
A. García, 1b	3	0	1	9	0	1
C. González, ss	4	0	0	1	3	2
Puyans, 3b	4	2	4	4	1	1
J. Reyes, rf	4	2	1	5	0	0
M. Lezcano, 2b	4	1	3	1	1	0
C. Martínez, p	4	0	1	0	3	0
Totales	37	7	15	27	10	4

Anotación por entradas:
Dolores B. B. C. . 000 010 120—4
Guipúzcoa B. B. C. 000 001 42x—7
Central Guipúzcoa, Nov. 13, 1938.

Corresponsal.

«Cayuco» Martínez, el hombre de los gestos típicos, el sensacional serpentinero, que combinando su cambio de bola con su experiencia, anuló por completo a la fuerte batería del Central Dolores, en el primer encuentro de la serie, celebrado el domingo en el Stadium Guipúzcoa.

TERMINO INVICTO EL FIVE FEMENINO DEL MIRAMAR Y. CLUB

Derrotaron las muchachas de Nardo Zapico al team de Cristo Rey con score convincente

Derrotando por segunda vez a las colegialas del Cristo Rey, en el primer turno del programa de basket ball femenino que se efectuó en la noche de ayer en el floor del club Cubaneleco, las bellas chiquillas del Miramar Yatch Club lograron terminar invictas la parte de la justa correspondiente a la zona de la Habana. Las caleteras, realizando el mismo juego de siempre, superaron con relativa facilidad a las muchachitas del Cristo Rey, que tuvieron que aceptar una decisión adversa de 22x16.

El precioso equipo prparadotaonshrl

El precioso equipo preparado por Nardo Zapico aseguró ayer la supremacía en su zona colocando el juego a su favor desde los primeros momentos, para apuntarse la victoria que le da derecho a enfrentarse con el conjunto que resulte vencedor en la zona del campo. Connie Campbell, Yolanda Martín y Margaret Chapman, las tres figuras de valor del conjunto, estuvieron en la mejor noche. Margaret fué la mejor anotadora, encestando los mejores goals, mientras sus compañeras evitaban la anotación contraria. Le siguieron los pasos Yolanda y Connie que completaron con sus tantos, la obra de la campeona de natación. El equipo regular superó con facilidad al de las colegialas en los primeros momentos, terminando el primer half con score de 14x5. En el segundo cogieron su chance las suplentes, y salieron al terreno las hermanitas Romeu, Silvia Díaz, etc y esto dió oportunidad a las guanabacoenses de levantar algo el score y poder ganar el último cuarto, para disminuir la ventaja que habían acumulado anteriormente las caleteras.

Hilda Carreño y sus compañeritas Blanco y Ziegenhirt, fueron las tres encargadas de sostener el pabellón de las visitantes. La primera, eje del team, hizo buenos esfuerzos por evitar la derrota, y con pimienta y coraje ripostó a los ataques de sus contrarias encestando tres bonitos goals pero sus compañeritas no la secundaron y nada se pudo hacer.

Las discípulas de Nardo Zapico terminaron con este triunfo de ayer, manteniendo su columna de derrotas en blanco. Sólo un juego faltó por celebrar, de los que señalaba el schedule, y éste también lo tenían las caleteras en el refrigerador cuando fué suspendido por agua. La labor realizada por Zapico, en la dirección del conjunto, ha sido maravillosa y la preparación de un conjunto de muchachas que por primera vez salieron al floor, convertidas en novatas de calibre, es un éxito más que acreditar al popular Nardo.

En el segundo turno del programa de ayer, las eléctricas del Cubaneleco derrotaron a las verdiblancas del San Carlos, por anotación de 11x6. Marta Fernández, trabajando el título de mejor anotadora, logró la mayor parte de los puntos que aparecen en el score a favor de su team.

Los «Cheers» de anoche

En los juegos de ayer, como otras veces, los fanáticos de uno y otro bando dejaron sentir sus cheers; pero, mucho le duele decir a DIARIO DE LA MARINA, que ha escrito varias veces este año, tratando de alentar, precisamente a los clubs para que aumenten sus secciones de cheering, que esos que se dijeron anoche NO SON JUSTAMENTE los que deben escucharse en un acto social y deportivo, mucho menos tratándose de un espectáculo donde intervienen damas. El cheer debe tener, siempre intención estimulando, nunca debe acercarse a la grosería, y, francamente sentimos decir que anoche se escucharon algunos que se apartaban un poco de la corrección... Hay que pensar seriamente en esto, pues, de lo contrario, el deporte perderá una de sus notas de mayor colorido en el futuro, precisamente, por no utilizarse esa nota con la medida necesaria.

ESTADO DE LOS CLUBS EN LA LIGA DE BASEBALL

El estado de los Clubs del Campeonato de Base Ball Profesional, es el que sigue:

	J.	G.	P.	E.	Ave.
Santa Clara	14	9	5	0	643
Almendares	13	6	5	2	545
Habana	15	7	7	1	500
Totales		26	26	4	

SOLUCIONA SUS PROBLEMAS LA COMISION DE BOXEO DEL ESTADO DE NUEVA YORK

NEW YORK, noviembre 15. (AP.)—Tratando de solucionar los «problemas» existentes en las divisiones mediana, welter y peso ligero-completo, la Comisión de boxeo del estado tomó hoy acuerdos que aclaran bastante la situación.

Primeramente acordó aceptar la fianza presentada por Fred Apostoli y Young Corbett III, como prenda de buena fé, de que han de enfrentarse el viernes por la noche, en el Garden... Después enviaron un médico para examinar a Henry Armstrong, que debe estar en condiciones para su pelea con Ceferino García. Y, por último aceptaron los contratos presentados por Tiger Fox y Al Gainer, como prueba de que ambos de subir al ring en noviembre 29 o en diciembre próximo.

PISTON Y ECENARRO, ESTA NOCHE CONTRA UN FUERTE TRIO QUE ES UN TRABUCO

Pistón y Eulogio se verán ante un terceto que tiene en el centro a Ugartechea, a Elizondo delante y a Salazar en el rincón. Un trío que tenga en el eje el rebote de derecha de Ugartechea ,aunque, éste ahora no ande bien, es un señor trío... ¿Qué juego sacará Segundo en La Habana? Ganaron Irigoyen y Arrisola ,anoche, en el Palacio de los Gritos

Por ELADIO SECADES

Existe un verdadero estado de hondo interés por saber qué cantidad de juego ha de sacar Segundo en el frontón de la Habana. Cuando no existía la menor posibilidad de que esta Empresa adquiriese el contrato del voluntarioso y popular delantero madrileño, ya se escuchaban entre los aficionados discusiones acaloradas... Sosteniendo unos que Segundo en México era favorecido por las condiciones especiales de aquella cancha; y que en Cuba sería en todo momento un delantero de trabajo; y nada más. Otros—y en este grupo figuraban especialmente los que le han visto jugar en los últimos años y reconocen que, sin cuentos, es jugador de talla—no paraban en argumentaciones difíciles para afirmar que Segundo tiene que acomodarse entre los cuatro primeros delanteros del mundo, en este frontón y en todos los otros frontones que funcionan sobre la redondez de la tierra. La materia, desde luego, se presta para especular con ella. Es un tema de atracción y que será recibido gratamente por los lectores de estas impresiones diarias consagradas a las inquietudes del deporte vasco.

La escuela de Segundo, vista desde todos los ángulos, no tiene más que estas virtudes: un rebote de derecna estupendo, una seguridad como no he visto otra (para mí superior a la de Gómez y superior también a la de Benitín Echeverría) y una cantidad loca de recursos y de ratonería (de buen género) para estudiar los puntos débiles de sus contrarios. En México centenares de fanáticos y aun muchísimos pelotaris llegaron a creer que Segundo adivinaba cuándo el delantero contrario iba a rematar al rincón y cuándo iba a rematar de dos paredes... Era un misterio que él nunca quiso poner en claro, pero resultaba cierto, casi matemático, que de diez remates, salía bien al encuentro de nueve... Adivinación, habilidad, olfato, vista para estudiar la postura y deducir por ella a dónde iban a dirigir la jugada... La cuestión es que Segundo a todos, menos a Pistón, les dió siempre ventajas increíbles en la zaga. Y el cuadro que trabajaba en México, por mucho, era el mejor del mundo. Yo algún día de estos voy a publicar una relación de los partidos que Segundo llegó a jugar en la Ciudad de los Palacios, para que la afirmación no quede prendida con alfileres.

Segundo se agarra al peloteo como un pedazo de esparadrapo. Busca, se mata, se afana... Es un sabio escogiendo pelotas. Cuando al contrario le afectan las papas rellenas, él las busca, las cuida, las prolonga en la pelea y echa las tripas a gusto, con tal de que también tenga que echarlas el prójimo. Yo le vi en un partido en México, estar ocho tantos debajo en la última decena, ir derecho a la media luna de caoba y sacar una esfera como de palo... Con ella los tantos parecían siglos y Segundo seguía tallando y tallando, hasta que los contrarios, que ya tenían el partido más que ganado, no podían tenerse en pie. Algunos pelotaris, por guasa, pero con mortal intención, le decían a Segundo que en eso de pelotear «es un «pesao»...

Aquí se han hecho muchas comparaciones injustas respecto de Segundo. Sin embargo, en un partido reciente un delantero se agotó por completo, pero tuvo la destreza de quedarse parado un rato y dejó solo al zaguero hasta que le volvió el aire e intervino con nuevas energías en la pugna. Contra un Segundo, que tiene habilidad, que es marrullero hasta los talones, no puede hacerse tal cosa, porque el contrario que le enseñe a Segundo la lengua por cansancio, ya sabe que todo el resto del partido irá por él, porque a su zona va a dirigir todo el juego que la sea posible... Y es que Segundo sabe jugar a la pelota.

No pueden esperarse de él grandes cosas en sus primeras semanas de actuación en Cuba, porque hay que tener en cuenta dos detalles muy importantes. Hace cerca de un año que no juega en frontones grandes y el último en que jugó, el de México, es distinto completamente del nuestro. Segundo cuando debutó en el «Hippodrome» de New York no tenía nervio. Jugó una enormidad en el primer partido y después descendió de pronto y pasó lo suyo para asegurarse... Cuando se aseguró, con el menor de los hermanos Eguíbar de compañero y defendiendo los colores de México, se puso al frente del campeonato internacional organizado por aquella empresa. Mickey Mouse y Segundo les ganaron a Freddy y Guillermo y después a Gabriel y a Mateo. Necesitará un buen pedazo de la temporada para ponerse en su verdadera forma. Pero cuando se sienta bien parado en la cancha, cuando esté confiado, será as entre los ases y los que puedan darle ventaja en la zaga, tendrán que salir a la cancha con el fuelle bien lleno de aire..

Se reunieron ayer en el mismo color los dos pelotaris que están atravesando el Calvario... «Pinocho» y Areitio, que están metidos de lleno en la eterna tragedia del encanchamiento. Areitio estuvo un poco mejor, mientras «Pinocho» jugaba un partido malo. Irigoyen y Arriola no tuvieron que forzar la voz para dar notas difíciles y se llevaron el partido por un cómodo desnivel de cinco tantos.

En el primero reapareció Ochoa. Alvarez y él perdieron contra Creus y La Paz.

Hoy les pone la Intendencia a Pistón y Ecenarro uno de los contrarios más fuerte de todos los combinados en muchos años... Hay que calcular lo que significa un trío que tiene en el medio a Ugartechea. El tresillo tétrico lo forman, Elizondo, Ugartechea y Salazar... Ugartechea está lejos de su mejor forma, pero siempre en el eje de un trío tiene que rendir una enormidad, con el rebote de derecha y cuidando solos los cuadros intermedios, con un jugador seguro como Elizondo delante y en el cajón un compañero que juega tan eficientemente esa posición como Salazar. El último partido de trío contra pareja fué el acontecimiento pelotístico más fuerte que recuerda el aficionado y todavía anoche se comentaba en el frontón el desenvolvimiento emocionante de aquella última decena, con un tanto que duró una eternidad...

Yo entiendo que el trío que hoy le pone la Intendencia a Pistón y Ecenarro es un trabuco y tengo para mí que hace largo tiempo que no se suelta al asfalto de Concordia un trío tan poderoso...

Resultado de la función de anoche.

El primer partido fué jugado por Ochoa y Alvarez, blancos, contra Creus y La Paz, azules. Lo ganaron los azules. Los blancos se quedaron en 18 tantos para 25.

El segundo partido, a 30 tantos, fué jugado por Irigoyen III y Ariola, blancos, contra Juaristi y Areitio, azules. Ganaron los blancos. Los azules se quedaron en 25 tantos.

Programa para esta noche, a las 8.30

Primer partido, a 25 tantos: Onaindia y Arrondo, blancos, contra Ochoa e Iriondo, azules. A sacar ambos del diez.

Primera quiniela, a seis tantos: Celaya, Elizondo, Ugartechea, Pistón, Ecenarro y Azpiri.

Segundo partido a 30 tantos: Pistón y Ecenarro, blancos, contra Elizondo, Ugartechea y Salazar, azules. A sacar ambos del diez.

Segunda quiniela, a seis tantos: Argárate, Ondarre. Ibarlucea, Eugenio. Arruti y Alvarez.

Tercer partido, a 30 tantos: Argárate e Ibarlucea, blancos, contra Arruti y Ondarres, azules. A sacar ambos del diez.

OCTAVIO Y OSCAR GANAN UN SENSACIONAL MATCH EN EL «CERRO S. CLUB»

Delirante fué el entuisasmo entre la concurrencia que presenció el cartel del deporte vasco en la cancha del Cerro Sport Club. Encontrábase entre el público invitado, el joven deportista aficionado a la cesta, señor José Azor al cual esperamos ver reaparecer pronto en ese asfalto.

Las damas y damitas animaron con sus aplausos a los pelotaris que hicieron su mayor esfuerzo por merecerlos, brindándose todos a cooperar para el mejor triunfo de la función a beneficio de esa sociedad en el teatro «Maravillas» el martes 6 del mes venidero.

El partido inicial infantil fué un bocado exquisito para el público; lo ganaron Albertico y Luis que dejaron a sus contrarios Felipe Jr. y Aspirito en 22 tantos En el segundo de la tarde Octavio y Oscar derrotaron a Jerónimo y Eduardo de manera decisiva dejándolos en 20 tantos, sobresaliendo Oscar por su juego seguro y atropellador.

Los demás partidos fueron reñidos reprisando René uno de los más queridos pelotaris en esa cancha. En el estelar Odriozola y Hevia fueron vencidos por Jesús y Felipe que jugaron espectacularmente. Jesús fué el factor más decisivo diciendo con el costado y colocando con la derecha; su compañero Felipe baste decir que jugó todo el partido con una sola pifia y por mucho que lucharon Odriozola y Hevia no pudieron pasar de 25 tantos.

El domingo próximo gran cartel.

CAPABLANCA DERROTO AYER AL DOCTOR EUWE EN 40 JUGADAS

AMSTERDAM, Holanda, noviembre 15. AP).—José Raúl Capablanca, de Cuba, derrotó esta noche al Dr. Max Euwe, de Amsterdam, en 40 jugadas, en el único partido que llegó a un final del séptimo juego del torneo internacional de Ajedrez que se está efectuando aquí. Otras tres partidas fueron suspendidas. Mikhail Botwinik, de Rusia, jugó contra Alexander Alekhine, de Francia; Samuel Reshevsky, de los Estados Unidos jugó con Saló Flohr, de Checoeslovaquia, y Reuben Fine, de los Estados Unidos, jugaba con Paul Keres, de Estonia.

La situación ahora es:

Fine	4½	½
Capablanca	3	3
Alekhine	2½	1½
Keres	2½	1½
Flohr	1½	3½
Reshevsky	½	2½

NO DEJARAN PELEAR MAS A HARRY THOMAS EN LOS RINGS DE FILADELFIA

FILADELFIA, noviembre 15. (AP). La comisión de boxeo del Estado impedirá que Harry Thomas, de Minnesota, suba al ring en el territorio del Estado. Todo, como resultado a la aplastante derrota que sufrió anoche frente a Tony Galento, que lo noqueó, como quiso, en el tercer round.

Ganan los Maristas un gran encuentro a los colegiales del team de La Salle, 34x29

Figueredo, el rápido forward de los Maristas, dió el triunfo a su equipo encestando dos preciosos goals cuando sólo faltaban segundos para finalizar. Belén derrotó a La Luz

El campeonato de basket ball de menores de 16 años, de la Federación Atlética Intercolegial, continuó ayer tarde en el floor del club Atlético de Cuba. Hicieron su presentación en la segunda tarde de la contienda colegial los quintetos del Colegio de Belén y La Salle. Los colegiales de Canosa perdieron su primer encuentro frente a los Maristas en un juego que se decidió en los últimos 55 segundos La anotación final del mismo fué de 34x29.

Los Maristas, que dominaron durante la mayor parte del tiempo a sus contrarios, perdieron su impulso a finales del match, y salvaron el triunfo gracias a dos canastas oportunísimas del pequeño Figueredo, con las cuales produjo la victoria de su equipo. Este fué uno de los matches más movidos de los celebrados hasta ahora. Los vencidos, encabezados por Ernesto Smith y Jacinto Hernández, lucharon bonitamente en el primer tiempo, sin poder eliminar una ventaja temprana que tomaron los Maristas. Pero a última hora desataron una ofensiva que resultó peligrosísima, logrando colocarse a dos puntos de ventaja sobre sus contrarios, cuando sólo faltaban 55 segundos para finalizar. Pero en este corto espacio de tiempo, fué donde realmente se jugó todo el encuentro, Faltando minutos solamente, Jacinto Hernández que fué uno de los más distinguidos en la tarde de ayer, encestó una preciosa canasta que colocó a la Salle en posición de empatar. Un foul goal de Smith, unido a otra canasta de Jacinto, dieron una delantera de un punto a los muchachos de Canosa cuando restaba menos de un minuto para que sonase el pitazo final. Pero los Maristas ripostaron, y de ello se encargó N. Suárez, que con gran éxito hizo un buen tiro desde el centro del terreno. Los segundos seguían acortando el período de tiempo por jugar, y los vencidos realizaron su último esfuerzo, que consistió en una canasta de Smith también tirada desde muy cerca de la línea divisoria del centro. Pero entonces entró en acción el forward Figueredo, de los Maristas y mediante bonitas jugadas engarzó par de canastas que decidieron el asunto a favor del equipo que dirige Héctor Muñoz.

Figueredo y Raúl Foyo, fueron las dos mejores figuras del team vencedor, bien secundados por el resto de sus compañeros, que pasó y se defendió con acierto. Los de La Salle tuvieron en Smith y Hernández los dos mejores hombres. El primero pasa y tira a la perfección y es uno de los jugadores de más valía en la justa, aunque ayer estuvo desafortunado en sus tiros al aro, a pesar de las cuatro canastas que tiene en su haber.

En el segundo turno de la tarde los muchachos de Belén, dirigidos por Cappy Campuzano, lograron derrotar al combinado del colegio La Luz por anotación de 14x8. Los belencistas encontraron una inesperada y tenaz resistencia por parte de los vencidos, que batallaron con éxito durante los dos primeros quarter, logrando ganar el primer half, pero decayeron en el tiempo final no pudiendo anotar más que un punto en la segunda mitad. Poyo Sixto y Celorio fueron los tres mejores entre los vencedores, mientras que Muñiz y Fariñas lo eran por los vencidos.

Maristas

	Fig.	Fog.	Fc.
R. Foyo f	5	4	3
O. Figueredo f	5	0	3
M. Suárez, c	2	0	1
F. García g	1	0	2
S. Sierra g	1	2	1
Totales	14	6	10

La Salle

	Fig.	Fog.	Fc.
J. Camacho f	1	0	0
G. Suárez f	0	0	2
R. Smith c	4	1	1
J. Hernández g	4	2	4
F. Ramírez g	2	0	2
A. Latour f	2	0	0
Totales	13	3	9

RESULTADO

Maristas	16	18	34
La Salle	11	18	29

Belén

	Fig.	Fog.	Fc.
S. Poyo f	1	0	3
G. Valdés f	0	3	0
L. Sixto c	1	2	0
C. Gastón g	0	1	0
M. Celorio g	2	0	1
J. Tapia f	0	0	1
A. Fernández f	0	0	0
E. Abay c	0	0	0
Totales	4	6	5

La Luz

	Fig.	Fog.	Fc.
A. Alvarez f	0	0	0
J. L. Fariñas f	0	0	1
H. Rodríguez c	0	0	0
R. Otí g	1	2	3
G. Llópiz g	0	0	2
G. Muñiz f	1	0	1
C. Salazar c	1	0	1
Totales	3	2	8

RESULTADO

Belén	6	8	14
La Luz	7	1	8

Basket Scores

Miramar

	Fig.	Fog.	Fc.
C. Campbell f	2	0	2
Y. Martín f	2	0	1
S. García Navas c	1	0	4
M. Champman g	4	2	2
B. Bravo g	1	0	3
A. Arroyo f	0	0	1
M. Romeu f	0	0	0
E. Romeu f	0	0	0
S. Díaz c	0	0	0
Totales	10	2	13

Cristo Rey

	Fig.	Fog.	Fc.
N. Grogues f	0	0	0
H. Blanco f	1	1	1
H. Ziegenhirt c	1	1	1
G. Bardina g	0	1	1
H. Carreño g	3	3	3
H. Orosa f	0	0	1
Totales	5	6	7

RESUTADO

Miramar	14	8	22
Cristo Rey	5	11	16

Cubaneleco

	Fig.	Fog.	Fc.
M. Fernández f	2	0	3
E. Vaia f	1	0	3
A. Abalo c	1	0	3
M. Fata g	0	3	1
A. Martín g	0	0	0
A. Bucholz f	0	0	3
C. Bermúdez f	0	0	0
B. Herrero f	0	0	0
C. Martín f	0	0	0
RA. Socorro g	0	0	0
A. Bazaiz g	0	0	0
Totales	4	3	13

San Carlos

	Fig.	Fog.	Fc.
H. López f	0	0	1
L. C. Rodríguez f	1	2	3
C. Rubiera c	0	0	3
P. Tarraza g	0	0	1
E. Sánchez g	0	2	3
V. López f	0	0	0
O. Macías f	0	0	0
Totales	1	4	11

RESULTADO

Cubaneleco	7	4	11
San Carlos	4	2	6

PERDIO EL TEAM DEL TELEFONOS CON EL ARTEMISA, 5x3

ARTEMISA, noviembre 14.—Otra vez fueron derrotados los telefonistas por el club local y este triunfo ha colocado a los artemiseños a una sola victoria para adjudicarse la serie.

Pepe Pando jugó una gran pelota para los muchachos de Braulio Pereda, al igual que Mongo Collazo, Quicutis y Vassallo.

TELEFONOS

	V.	C.	H.	O.	A.	E.
García, cf	3	1	0	5	0	1
González, ss	5	1	3	1	5	1
Santana, rf	4	0	2	0	0	0
González, 1b	4	0	1	10	0	0
Sánchez, c	4	0	1	2	0	0
Valdés, 2b	4	1	1	3	3	0
Mercadefe, lf	4	0	1	1	0	0
Dibut, 3b	2	0	0	2	3	0
Cabrera, p	0	0	0	0	0	0
Azpiazu, p	3	0	0	0	0	0
Reyes, z	1	0	1	0	0	0
Puig, zz	0	0	0	0	0	0
Pineda, zzz	0	0	0	0	0	0
Totales	34	3	10	24	11	2

ARTEMISA

	V.	C.	H.	O.	A.	E.
Lara, c	3	1	0	4	2	0
Pando, 2b	3	1	2	3	6	0
Marrero, 1b	4	0	1	11	0	0
Collazo, lf	3	0	1	3	1	0
Quicutis, cf	4	0	0	3	1	0
Pérez, 3b	4	0	0	0	2	0
Núñez, ss	3	1	0	2	3	1
Vassallo, rf	4	2	2	1	0	0
Cantón, p	3	0	0	0	2	0
Costa, p	0	0	0	0	0	0
Totales	31	5	6	27	17	1

PODRAN CARGARSE EN DICIEMBRE AZUCARES DE 1939, PERO LOS BUQUES NO SALEN HASTA ENERO PRIMERO

BOLSA DE NUEVA YORK

COTIZACIONES AL CIERRE AYER

Amer, Crys	12½
Am. Radiator	17½
Adams Expr	11¾
Air Reduce	65¾
Alaska Jun	9⅞
Allied Chem	188
Allis Chal	50¾
Amer Can	98
Am Car Fou	37⅞
Am F Po	3⅞
Amer Ice	1⅞
Amer Inter	7¾
Amer Loco	27⅞
Am P. Light	6⅞
Amer Smel	55⅞
Amer Sugar	25¼
A. C. Alcohol	14½
Amer T and T	149⅝
Am. Tobac A	86¼
Am Tobac B	89½
Am w. works	14½
Am woolen	6⅜
Anaconda C	36⅜
Atchison	41½
Am woolen	6⅜
Anaconda	36⅜
Atchison	41½
Atlan Coast	27¼
Atlan Ref	23⅜
Ass. D. Goods	12
Auburn Auto	4¾
Aviat Cor Y	5¼
Amer Metal	41
Armourt and Co	5¾
—B	
Baldwin Lo	14
Balt and Ohio	7¾
Bendix Avi	23⅛
Best and Co	54½
Beth Steel	75⅝
Borden Co	18
Brook Man	13
Butte Copp	4⅜
Byers A. M.	14¼
—C	
Can Pacif	6½
Curt w. A	27⅜
Curt w com	6½
Case T. Mach	94
Columb Gas	7⅞
C. de Pasco	50¾
Ches and Ohio	35⅞
Chi R. Island	½
Chrysler	84½
Coc Cola	135½
Col Carbon	96
Comm and Sout	1⅞
Cons Gas	32¼
Cons Oil	8⅞
Cont Can	41¼
Cont Oil	30⅜
Corn Prod	66⅛
Cont Motors	1⅝
Cuba Co	⅜
Cub Amer S	5⅜
C Am Sug P	74¼
Cmmi Solv	11
Chesapeake	—
Cruc Steel	41⅝
Cons R. Cuba	3⅞
Canada Dry	17⅝
—D	
Del. Hudson	22⅛
Del, and Lack	7½
D. Aircraft	67½
Drug Inc	6⅞
Dupont	148½
—E	
East Kodak	184
El Auto Lit	33⅞
El Pow Lig	12⅛
Elec Bond	12¼
Erie R R	2⅜
—F	
Fox Film	27½
Frep Texas	29½
Foster wh	27⅛
Firestone	25
—G	
Gen, Asphalt	20⅞
Gen. Elec	45¾
Gen. Foods	39¼
Gen. Motors	51¼
Guantanamo S	—
Gillet Saf	9
Gimbel Bros	14½
Gold Dust	10⅞
Gooddrich	34⅝
Gen Bronze	4⅜
Graham Page	1½
Gramby	7⅝
Great Nohtr	27⅛
—H	
Homestake	61½
Houston Oil	8⅛
Hudson Mot	9
—I	
Illi Cent	16⅞
Interb R. T.	9½
Inte, Cement	58¾
Int. Nicket	54⅛
Inter Tel	9⅝
I. Tel F S	9¾
Illin Glas	73¼
—J	
Johns Mansv	104
—K	
Kroger Groc	20
Kennecot	45¾
—L	
Lambert Co	16¾
Lgg Meyrs	101¼

Loews, Inc	61
Loose wiles	22⅝
Lorillard	19⅞
Lousv Nas	51
Ludlum Sti	27⅝
Lehman Cor	27⅞
Liquid Carb	19⅞
—M	
Macy H. R.	46⅜
Montgomery	51¼
Miss Pac c	—
Miss Pac p	1½
Morris (Phil)	139¼
Murray Corp	9⅛
—N	
N. Y. Central	20⅛
Nash Kelvi	10
Nat-l Bisc	26¼
Nat-l Dist	28⅝
Nat-l Dairy	14
Nat-l P. Li	6⅜
Nat-l Steel	81
North Amer	23
N. A. Aviation	10¼
North Pacif	12¾
—O	
Ohio Oil	10⅛
Otis Elev	27¾
Otis Steel	14½
—P	
Packard Mot	5⅛
Paramount	11⅞
Pennsylvann	23⅛
Pat Mines	11⅝
P. Petroleum	40
Pullman Co	37½
Pure Oil	10¾
Puerto Rico	21
—R	
Radio Corp	8⅜
Reep I. Steel	24¼
Reynolds	45½
—S	
Schen Dis	22¼
Saleway St	28½
Sears Roeb	76⅛
Snell Roeb	15⅛
Simmons Co	33⅛
Soc Vacuun	13⅝
St. Paul p	1
So Pacific	20⅛
South Ry	19⅝
Stan Brands	7½
Stand Gas	4⅜
Stan N. J.	53½
Stan Oil C	29⅜
Stewar war	11½
Studebaker	8⅜
—T	
Texas Co	44⅞
Texas Gulf	32¾
Tinken Roll	52½
U. Pacific	94½
Union Oil	19⅞
United Cor	3⅞
Uni Cor pfd	34¾
Unit Fruit	63¼
U. S. Rubber	52⅛
U. Aircraft	36⅞
U. S. Steel	65⅝
U. S. Incb Alc	27⅞
U. Gas Corp	3⅞
—V	
Vanadium	27¼
—W	
Warner Bros	6⅞
W. Brothers	4⅜
West Unión	27½
West Elec	119
Woolwarth	52½
Yellow Tr	20⅛

LADRILLOS del 'TEJAR TOLEDO'

Precios de nuestros ladrillos puestos sobre Carros de F. C. en las Estaciones siguientes:

	Millar		Millar
En Güines	a $ 10.85	En Cárdenas	a $ 12.65
En Matanzas	„ „ 12.00	En Pinar del Río	„ „ 12.75
En Artemisa	„ „ 11.10	En Jagüey Grande	„ „ 12.70

Los interesados en Estaciones no mencionadas, pueden dirigirse para informes a: «TEJAR TOLEDO, S. A.», Marianao. Teléfono FO-7016.

BOLSA DE LA HABANA

COTIZACIONES AL CIERRE AYER

COTIZACION OFICIAL

Bonos y Obligacione	Comp.	Vend.
Speyer 1904-1944	104	110
Deuda Int. 1905	94	100
Cuba 1909-1949	102	106
Morgan 1914-1944	103	110
Morgan 1923-1953	103½	105¼
O. Públicas 1930-1945	69	70½
Cuba 1937-1977	58¾	59½
Obgns. oro con 9 cupones	41½	—
Obgns. oro con 7 cupones	35	—
Obgns. oro con 4 cupones	33	35
Azúcar 1930-1940	100	—
Ayunt. Habana 1a. Hip.	90	110
Ayunt. Habana 2a. Hip.	92	110
Centro Asturiano	50	—
Banco Terr. S. B	29	—
Cervecera	45	—
Cervec. Obgs. no Hipt.	14	—
Gas	108	—
Hav. Elec. Cons.	33	—
Havana Electric Debentures Obgs. no Hipt.	½	—
Edif. La Metrop., S. A.	30	—
Mercados de Abasto y Consumo 1a. Hip.	71	—
Nueva F. de Hielo	104½	—
Papelera S. B	90	—
Teléfonos	90	—
Unidos	6	—
Obgs. no Hipt. Cia. Inversiones y Fom. S. A.	97¾	100
Cuba R. R. 5% 1952	37	—
Cuba R. R. 6%	35	—
Cuba R. R. 7½% 1936	43	—
Nort. de Cuba 5½% 1942	34	—
Manatí Sug. 5½ 1942 4%	—	—
Vertientes Sug. 7% 1942	—	—
C. Gallego 6% 1975	50	—
V. Tennis 3% 1949	3	—
Pro A. Musical 7%	35	—
C. Español 6%	50	—

Acciones

	Comp.	Vend.
Int. Telp. and Tel.	9	—
Cia. Cub. E. Prfs. $6.00	20	23⅞
Cuban Ame Sug Prfs.	68	—
Cuban Ame. Sug. Cms.	51	—
Cuba Co. Cms.	½	—
Aux. Marit. (Suscrip.)	5	10
Seg. La Com. (Suscrip)	70	—
Seguros El Comercio	100	—
Central Violeta	5	—
Guantánamo, Prfs.	—	—
Guantánamo Cms.	1¼	—
Cia. Litográfica, Prfs.	—	—
Litográfica, Cms.	—	—
Cervecera	24	—
F. C. Cons. de Cuba P.	3	—
Cuba R. R.	6	—
Fibras y Jarcia	20	—
H. E. Utilities Co. P. 6%	30	32
H. E. Utilities Co. P. 5%	7	9
H. E. Railay Co. Prfs.	—	—
H. E. Railway Co, C	—	—
Jarcia, P. Ex-	60	—
Jarcia, C.	5½	8⅞
Licorera de Cuba	—	—
Mercantil, La (Seguros)	130	205
Metropolitan Auto	102	—
Naviera, P.	10	15
Naviera, C.	1	—
Nueva F. de Hielo	131	—
N. F. de Hielo Bnfs.	34¼	—
Pesca, P.	8	—
Pesca, C.	¼	10
Teléfono, P.	32⅛	34
Teléfono, C.	15	100
Unidos	1¼	3
Unión Oil	1⅛	4
1ra. Papelera Cubana	—	—
Cedulas Primera Papelera Cubana, 8%. (En circulación $500,000)	—	—
Cía. Muelles de Regla	—	—

COTIZACION A TERMINO
Ayer a las 3:30 p. m.
Entregas: días 15 y último de mes

Bonos y Obligaciones	Comp.	Vend.
Speyer 5%	104	110
Deuda Int.	95	100
Speyer 4½%	102	106
Morgan 5%	103	109
Morgan 5½%	104	105
O. Públicas 1945	67	75
Cuba 4½ 1977	59	59¾
Obgns. oro con 9 cupones	42	60
Obgns. oro con 7 cupones	35⅝	37
Obgns. oro con 4 cupones	33⅞	35
Azucar	100¼	106
Ayuntamiento, 1ra.	90	110
Ayuntamiento, 2a.	92	110
Centro Asturiano	52	60
Cervecera Int.	45	—
Cerv. Int. Obgs. no Hipt.	14	21
Gas y Electricidad	107	—
Hav. Elec. Railway Co.	32	—
Havana Electric Railway Co. Obgs. no Hipt.	⅝	—
Nueva F. de Hielo	104½	—
Papelera Cubana, S. B.	90	—
Cuban Telephone Co.	90	—
Unidos	5	—
Fomento	97¾	100

Acciones

	Comp.	Vend.
Cervecera Int.	24	—
F. C. Cons. Prfs.	3	—
Cuba Railroad, Prfs	7	—
H. E. Utilities, Prfs.	30	32
H. E. Utilities, Pretes	7	9
Hav. Elec. Ry. Co Prfs.	¼	—
Jarcia, Prfs. Ex-div	55	—
Jarcia, Cms.	5	—
Licorera de Cuba	2	3¾
Naviera, Prfs.	11	12
Naviera, Cms.	1¼	2¼
Nueva F. de Hielo	131	—
N. F. de Hielo Bnfs.	34½	—
Teléfonos, Prfs.	33½	36
Ferrocarriles Unidos	1½	3
Unión Oil Co.	1	—

COTIZACION LIBRE

Bonos y Obligaciones	Comp.	Vend.
Int. Tel. Conv. 4½%	90	—
Int. Tel. 5% 1955	60	—
Cuba Tel Co. 7½%	97	—

CAMBIOS

Tipos de venta al cierre ayer en Bancos de esta capital:

Nueva York, cable	1-10P.
Nueva York, vista	1-10P.
Londres, cable	4.72
Londres, vista	4.71¾
París, cable	2.67½
París, vista	2.67
Madrid, cable	Nominal
Madrid, vista	Nominal
Italia, cable	5.23¼
Italia, vista	5.27½
Bélgica, cable	16.95
Bélgica, vista	16.94
Alemania, cable	40.14
Alemania, vista	40.13
Toronto, cable	¾%D.
Toronto, vista	13-16%D
Hong Kong, cable	29.65
Hong Kong, vista	29.60
Amsterdam, cable	54.50
Amsterdam, vista	54.45
Buenos Aires, cable	25.70
Buenos Aires, vista	25.65
Suiza, cable	22.72
Suiza, vista	22.70
Japón, cable	28.20
Japón, vista	28.15
Suecia, cable	25.25
Suecia, vista	25.23

MERCADO DE ALGODON

Cierre ayer en New York:

Diciembre	8.58
Enero	8.55
Mayo	8.48
Marzo	8.29
Julio	8.15
Octubre	7.88

EL ORO Y LA PLATA

Cotizaciones al cierre ayer en la Bolsa de la Habana:

Plata contra billete americano	96½	96¾
Oro acuñado contra billete americano	154½	—

TABACO

Han pasado a terceras manos varios lotes de capadura vieja y nueva de Remedios. Uno de esos lotes, consistente en cien pacas, lo compró el exportador Hermann Diehl, quien también ha registrado otra menor cantidad de puntillas.

Esta clase de Vuelta Abajo la compró a Duys.

Cien tercios de colas viejas de la misma procedencia; veinte de sextas nuevas de Remedios, y otros menores lotes de distintas clases, han sido cargados para la exportación.

En Las Villas han vuelto a comprar otras cantidades de capadura, los mercaderes de Constantino González y Compañía.

Y en Vuelta Abajo han comprado varias vegas en tercios los mercaderes de la Ruppin Havana Tobacco.

Entradas por camiones

Durante el día de ayer se recibieron en camiones las partidas de tercios y pacas que relacionamos a continuación:

De Zaza del Medio, para Rogelio Pérez y Compañía, 59.

De Placetas, para Constantino González y Compañía, 109.

De Santa Clara, para los mismos señores de González, 89.

Recibos por ferrocarril

También se recibieron ayer por los patios de los ferrocarriles, las partidas de tercios y pacas que siguen:

De Camajuaní, para la General Cigar Company of Cuba, 240.

De onsolación del Sur, para Constantino González y ompañía, 62.

De San Luis de Pinar del Río, para Ruisánchez, Egusquiza y Compañía, 83.

De Placetas, para las firmas siguientes:

I. Kaffenburgh-s Son, 95
H. Duys and Company, 145.
S Ruppin Havana Tobacco, 219.
General Cigar Company, 249.
Muñiz, Hermanos y Cía., 283.
Menéndez, Parra Compañía, 347.

De Pinar del Río, para I. Kaffenburgh-s Son, 76.

Del mismo Pinar, para la Ruppin Havana Tobacco, 302.

De Guane, para González y Vázquez, 14.

De San Juan y Martínez, para la Cuban Land, 113, y para Ruisánchez, Egusquiza y Compañía, 144.

COTIZACION DE LA BOLSA DEL AZUCAR DE NUEVA YORK

NUEVA YORK, noviembre 15.—(Por el hilo directo de Luis Mendoza y Compañía):

CONTRATO NO. 3

Meses	Abre	Max	Min.	Cierre
Sept.	—	—	—	—
Ene.	2.06	2.08	2.08	2.07
Mar.	2.07	2.08	2.07	2.08
May.	2.10	2.11	2.11	2.11
Jul.	2.13	—	—	2.13
Sept.	2.16	2.17	2.17	2.17

CONTRATO NO. 4

1939

Meses	Abre	Max	Min.	Cierre
Ene.	106½	107½	107½	107½
Mar.	109	109	108½	108½
May.	111	—	—	111
Jul.	112	112½	112	111½
Sept.	113	—	—	113

Cotizaciones

COTIZACIONES DE LA LIBRA

La libra esterlina se cotizó ayer al cierre del Mercado local a $4.72.

COTIZACION DE LA PESETA

La peseta española se cotizó ayer, al cierre del Mercado local, nominal.

COTIZACION DEL FRANCO

El franco francés se cotizó ayer en el Mercado local, a razón de 37.41 por dólar.

GODOY-SAYÁN
SEGUROS Y FIANZAS
(INSURANCE AND BONDING)
TELEFONOS: M-9866 M-9867
AGUIAR 77
HABANA, CUBA

LOS CANJES DE CUOTAS DE AZUCAR EN LA BOLSA

Los canjes de certificados de identidad, de las cuotas azucareras fueron cotizados ayer en la Bolsa de la Habana de la manera siguiente:

	Comp.	Vend.
Libre por Mundial	—	—
Libre por Retenido	—	—
Retenido por Mundial	0.90	0.90
Mundial por local	0.06	0.06½

MERCADO DE METALES

Cierre ayer en New York:

Cobre	11.10
Plomo	5.10
Estaño	46.70
Zinc	5.44
Nickel	0.35
Manganeso	0.40

THE BOSTON SURETY COMPANY, S. A.
Garantía en Bonos de la República.
FIANZAS EN GENERAL
Manzana de Gómez.
Dptos. 365-368. Habana
Telfs. A-6204, M-2517
Cable: AVIEITES.
Telégrafo: BOSCO.

APRECIACION DEL MERCADO DE AZUCAR

NOVIEMBRE 15 DE 1938

Costo y Flete	Ant.	Hoy
Embarque enero a EE. UU.	2.12	2.12
Flete	0.14	0.14
Libre a Bordo— Pago Inmediato		
EE. UU Cuota Libre	1.95	1.96
EE. UU. Cuota Retenida 1939	1.95	1.96
Cuota Mundial conjunto de las 2 clases	1.06	1.07
Cuota local — Ex-Almacén	1.00	1.00½
Todas las cuotas	1.63½	1.64½

(Esta apreciación es de Luis Mendoza y Co.)

MERCADO DE CAFE

Cierre ayer en New York.

Diciembre	4.35
Marzo	4.42
Mayo	4.48
Julio	4.52
Septiembre	4.56

MERCADO DE PIELES

Cierre ayer en New York:

Diciembre	12.33
Marzo	12.63
Junio	12.92
Septiembre	14.12

GANADO

LOS PRECIOS EN PIE

Precios que pagan compradores, entregado el ganado en esta capital, según información dada en los mataderos:

	Cts. Libras.
Vacuno, de 3¼ a	3½
Lanar de 3 a	3½

Precios del ganado porcino

De 100 lbs a 125 lbs de 4½ a 5 cts.
De 125 lbs a 150 lbs de 5 a 5¼ cts.
De 150 lbs a 175 lbs de 5¼ a 5½ cts.
De 175 lbs a 200 lbs de 5½ a 6 cts.
De 200 lbs a 250 lbs de 6 a 6½ cts.

LOS PRECIOS DE LA CARNE

En los mataderos de esta capital rigen los siguientes precios:

	Cts. Kilo.
Vacuno, de 12 a	14
Cerda de 25 a	30
Lanar, de 20 a	25

MATADERO DE LUYANO

Se sacrificaron ayer en el Matadero de Luyanó:

	Cabezas
Vacuno	100
Cerda	31
Lanar	—

MATADERO INDUSTRIAL

Se sacrificaron ayer en el Matadero Industrial:

	Cabezas
Vacuno	160
Cerda	211
Lanar	24

CARROS ENTRADOS

Llegaron 11 carros de Camagüey, con ganado vacuno para el Matadero Industrial.

UN CERTIFICADO ORIGINAL PARA CADA SOLICITUD

Para las peticiones de las marcas extranjeras, basta uno, dice a C. de Comercio

La Cámara de Comercio de la República de Cuba, con el propósito de que se facilite la tramitación en los expedientes de marcas, ha dirigido al Secretario de Comercio la exposición que textualmente dice:

«Señor Secretario de Comercio.

Dirección de la Propiedad Industrial, Secretaría de Comercio.

Señor: Es frecuente que al pedir el depósito en Cuba de una marca extranjera ésta ampare artículos distintos comprendidos en diferentes clases del Nomeclator Oficial.

Hasta ahora se ha venido exigiendo por esa Secretaría que se acompañen tantos certificados de registro de la marca extranjera cuantas sean las clases del Nomeclator correspondientes a los artículos que se desean proteger.

Esta exigencia no tiene razón de ser en los casos en que se aya presentado ya un certificado en el que aparezcan detalladas todas las mercancías o productos que se quieran proteger; pues constándole ya a la Secretaría de manera auténtica que la marca está inscripta en el país de origen por haberse acompañado el documento debidamente traducido y legalizado, podrían presentarse copias certificadas expedidas por el agente de marcas, con los escritos de solicitud de inscripción para proteger los otros artículos comprendidos en dichas clases del Nomeclator, haciendo referencia al expediente en que se halle unido el certificado de incripción de la marca de que se trate.

Solicitamos por tanto, de esa Secretaría que aclare lo dispuesto en el número siete del Artículo 116 de la Ley de la Propiedad Industrial, en el sentido ya indicado, con lo que se evitarían gastos innecesarios a los solicitantes de marcas extranjeras, sin que se cause perjuicio por otra parte a la Administración ni se vulnere ningún precepto de la legislación.

De usted atentamente,

Cámara de Comercio de la República de Cuba.

Juan Sabatés,
Presidente.»

MERCADO DE LIVERPOOL

LIVERPOOL, noviembre 15. — El mercado de trigos debió de abrir de ⅛ a ¼ más alto; abrió de ¼ a ½ punto más alto; a las 12.30 p. m. estaba de ¼ a ½ punto más alto.

El mercado de algodón debió de abrir de sin cambios a 4 puntos más alto; a la 1 p. m. estaba de 1 a 8 puntos de baja; Recibos 6,000; Americano 3,100; Middlings 5.11.

MERCADO DE MANTECA

Cierre ayer en Chicago:

Diciembre	7.25
Mayo	8.05
Granel	7.05

ORO
Cubano y Americano
Compramos y vendemos en todas cantidades
Pida nuestro tipo
CACHEIRO Y HNO.
Casa de Cambio
Obispo 307. Telf. A-7780.

ACCIONES DE LOS BANCOS

Cierre ayer en New York:

Guaranty Trust Co.	246
New York Trust Co.	88½
Chase Nat. Bank	32⅞
National City Bank	25⅛
Public Nat. Bank	27¾
Manufacturers Trust	40¾
Irving Trust	10¼
Corn Exchange Bank	51
Chemical B. Trust Co.	42¼
Bankers Trust	44¼
Bank of Manhattan	16⅛
First National of N. C.	1.680
Central Hannover	86¼
First Nat. Boston	39¾
First Boston Corp.	22½
Royal B. of Canada	188
Continental Bank	12⅞

Máquinas de sumar y calcular
'VICTOR'
a mano y eléctricas.
Varios modelos
Al contado y a plazos.
Solicitamos agentes
BOLSA DE MUEBLES DE OFICINA
O'Reilly 409, frente a La Metropolitana.
Teléfonos A-7744 y M-2282

Bonos de Cuba

Cierre ayer en New York:

Speyer, 5%	104⅛	—
Speyer, 4½%	100⅜	—
Morgan, 5%	103½	—
Morgan, 5½	102	103
O. Públicas, 5½	68½	68⅞
Cuba 4½ 1977	56¼	56¾
Cuba Railroad, 5%	36¼	39⅞
Cuba Railroad 7½%	43¼	45
Cuba Northen 5½	34¾	35
Manatí Sugar 7½	33½	34¼
Int. Tel. and Tel., 4½	100¼	100½

PRECIO PROMEDIO DE LOS AZUCARES

Precio promedio oficial en almacén, alcanzado por la libra de azúcar, para la plaza de la Habana, de la semana comprendida del 31 de octubre al 5 de noviembre de 1938, que servirá de base para graduar fletes de azúcares por ferrocarril, en cumplimiento del Decreto-Ley número 907 de 1935, de: 1.584110 (Un centavo y quinientas ochenta y cuatro mil ciento diez millonésimas de centavo en moneda nacional).—La Habana, Noviembre 15 de 1938.

VALORES

No logramos obtener un estado del volumen de operaciones ejecutadas ayer en el Bono nuevo 1977 y en las Obligaciones Oro del Tesoro. Todas las operaciones se realizaron en privado. Pero sin duda, la demanda de que fueron objeto el Bono y las Obligaciones, determinó la mejoría del uno y las otras, que cerraron firmes dentro de los precios cotizados en la Bolsa local.

El bono de Obras Públicas 1945, también actuó con precio más alto que el lunes. Los demás bonos de renta fija, tanto los de emisiones de la República como los de las empresas de servicios públicos y de las compañías industriales que tienen sus intereses al día, acentuaron la firmeza que constituye su característica. Se operó algo en varias de esas emisiones.

De la lista de acciones, actuaron sostenidas las de las compañías y empresas que pagan dividendos. Las preferidas de la Jarcia de Matanzas se cotizaron ex dividendo. Se operó muy poco en dos o tres de esas emisiones de acciones.

También estuvieron sostenidos los valores que figuran en la pizarra de la Cotización Libre de la Bolsa.

CIERRE DE LOS VALORES EN LA BOLSA DE N. YORK

NUEVA YORK, noviembre 15.—El tono más flojo de los mercados extranjeros se reflejó en las primeras transacciones de nuestro país, pero la debilidad atrajo nuevas compras y los valores recuperaron terreno de manera lenta, en un volumen relativamente moderado. Otra vez de nuevo, la principal característica de la declinación fué una demanda pobre en vez de un apreciable volumen de presión de ofertas. Las noticias industriales han continuado siendo generalmente favorables, siendo optimistas los avisos recibidos por el ramo. El grupo de tracción de New York actuó con tono firme y activo bajo los rumores de que las unificaciones comenzarán a unificarse prontamente. El grupo de aviación también disfrutó de alguna actividad mejorando sus precios en vista de que las perspectivas de esta industria en cuanto a sus operaciones y utilidades continúan siendo muy prometedoras. El tono del mercado sigue siendo firme y cualquier período de reacción posiblemente habrá de mantenerse dentro de proporciones normalmente técnicas.—Thomson and McKinnon.

CAMBIOS EN N. YORK

Cierre ayer en New York:

Libra Esterlina	4.69⅝
Francos	2.63½
Pesetas	5⅜

MERCADO DE SEDA

Cierre ayer en New York:

Diciembre	174½
Enero	175
Febrero	174

MERCADO DE GOMA

Cierre ayer en New York:

Diciembre	16.57
Marzo	16.57
Enero	16.57
Mayo	16.62

REPORTAN LA VENTA DE 7,500 SACOS DE LOUISIANA A 2,90 Cts. CON DESTINO A HENDERSON

En el Mercado del Disponible de Nueva York, la cotización «spot», sigue a 3.05 para los azúcares de otra procedencia. En Londres hubo ventas al equivalente de 1.08 y medio

Los primeros despachos recibidos ayer reportaban que a última hora del lunes, la refinería de Henderson había comprado 7.500 sacos de crudos de Louisiana, a base de 2.90. Este precio establece un nuevo «spot» de cinco puntos menos para los crudos de dicha procedencia. El «spot» para los crudos de otras procedencias, en el mercado de New York, según Willett and Gray, es aún de 3.05.

Acerca de la actuación de ese mercado de New York durante el día de ayer, recibió Lamborn en la tarde la información siguiente:

«Hoy abrió el mercado de crudos con un tono sostenido, con compradores de azúcares de las Filipinas, en posiciones de embarque, a la base de 3 centavos, y moderadas ofertas de esta procedencia, para embarques en noviembre-diciembre a enero-febrero, a las bases de 3.02 y 3.05. Los crudos de Puerto Rico, en exceso de la cuota de este año y para embarque en noviembre-primera quincena de diciembre, a las bases de 3c. y 3.05, y de Cuba, para embarque en enero, al precio de 2.15c. CyF. Una pequeña cantidad de crudos del Perú y las Filipinas comprendidos dentro de la cuota de este año y para llegar en diciembre, ofrecida a la base de 3.05.»

MERCADO DE FUTUROS.— Según los reportes recibidos de la Bolsa del Azúcar de New York, se vendieron del contrato americano: 150 toneladas en enero, 2.150 en marzo, 100 en mayo y 1.200 en septiembre. Y del contrato mundial se vendieron: 1.550 en enero, 3.200 en marzo y 600 en julio. En la carta del cierre, inserta más abajo, hallará el lector la impresión sobre este mercado.

MERCADO DE LONDRES.—Después de confirmarse ventas el lunes, al equivalente de 1.08.1|2 libre a bordo Cuba, que anticipamos en nuestra anterior edición, se reportó que ayer había vendedores de crudos al equivalente de 1.07-1|2, con flete de 15|. y tipo de cambio de la libra a $4.70.3|4. El cierre de la Terminal fué más bajo que el lunes, como se verá a continuación:

	Cierre del 14	Cierre del 15
Noviembre	5|9	5|8-1|4
Diciembre	5|9-1|4	5|8-3|4
Enero	5|9-1|2	5|8-3|4
Marzo	5|9-3|4	5|9
Mayo	5|10-1|4	5|9-1|2
Agosto	5|11	5|10-1|2
Diciembre	5|11-3|4	5|11-1|4

CARTA DEL CIERRE.—A última hora de la tarde trasmitió la Russell News su información final sobre los mercados azucareros. La trasmisión fué por el hilo directo de Luis Mendoza y Compañía, que tradujeron dicha carta-resumen de la manera siguiente:

«Las operaciones en los futuros azucareros fueron de carácter más bien profesional y los cambios de precios en ambos contratos fueron pequeños. La lista mundial quedó con medio punto en ambos sentidos y la lista doméstica con 1 punto en ambos sentidos al cierre. Las casas comisionistas actuaron en ambos sentidos de la posiciones próximas de la lista mundial, mientras que los intereses del ramo operaron en ambos sentidos del mercado doméstico. La alteración de otros mercados y los giros de la libra esterlina, limitaron las operaciones en estos últimos. El mercado de Londres cerró con tono más flojo, después de un tono sostenido experimentado temprano. Los crudos se ofrecieron de 5||10-1|2 a 5|9-3|4, habiendo poco interés. Los crudos actuaron quietos y desanimados aquí. Las [illegible]nes de refinos fueron regulares, con los intereses del ramo [illegible] todavía una moderada cuantía de contratosviejo s por liquidar. Las exportaciones de Cuba desde el primero de Enero al 12 de Noviembre inclusive, ascendieron a un total de 2.417.810 toneladas largas contra 2.368.505 en el año precedente. Informes recibidos de New Orleans indican que a última hora de ayer Henderson compró 7.500 sacos de crudos de Louisiana a 2.90c., lo que significa una baja de 5 puntos.»

PERMISO DE EMBARQUE.— El Instituto Cubano de Estabilización del Azúcar permitirá, desde el veinte del próximo diciembre a los buques en puerto, cargar azúcares de la cuota de los Estados Unidos de 1939; pero no autorizará la salida de esos buques antes del primero de enero.

DE LA REMOLACHA.— Denver, Colorado, noviembre 15.—Con la colección de la cosecha de remolacha de 1938, prácticamente terminada en el territorio servido por la Great Western Sugar Company, Frank A. Kemp, Presidente de la referida compañía, manifestó que la empresa está obteniendo el menor porcentaje de su producción de refinos que en ningún tiempo en la historia de la misma, exceptuando un corto período durante el año 1932. —Dow, Jones and Company.

Mientras las importaciones bajaron en el mes de septiembre último, las exportaciones reflejaron un aumento

En nueve meses del año natural, las importaciones han denotado un descenso de más de catorce millones de pesos. En E. U. la merma de exportaciones se elevó a $34.000,000

Durante el mes de septiembre se registró el siguiente movimiento de Comercio Exterior:

El valor de las importaciones ascendió a $8.175.729 contra $11.182,251 en 1937, o sea una disminución, en el presente año, de $3.066,522, que equivale a un 27 por ciento aproximadamente, dentro del mes.

Las exportaciones en septiembre último acusan un valor de 13 millones 710.960 pesos, contra $9.446,920 en el propio mes del año de 1937. Aumento en 1938 $4.264,040, o sea sobre un 45 por ciento, exclusivamente respecto al mes.

Desde enero a septiembre, nueve meses, el valor total de lo importado, en el presente año, denota una baja de $14.707,325 equivalente a un 15 por ciento comparado con igual período del año procedente. Y con respecto al de 1936, ofrécese en el presente año un aumento de $5.665.542, en las importaciones.

En los citados nueve meses comparados, resultan las exportaciones del año actual, con $35.098.341 menos que en 1937 y $3.127,793 menos que en 1936. Un 21 por ciento menos que en 1937 y un 5 por ciento menos que en 1936.

Se anotaron exportaciones para Estados Unidos de América desde enero a septiembre de 1937, por valor de $128.711,849. En el presente año se han reducido, en el expresado período de 9 meses, a $94.707,833. Una disminución de 34 millones de pesos.

Alemania acusa una disminución desde enero a septiembre en lo exportado por valor de $248.738 con respecto a igual período del año anterior.

Bélgica desde enero a septiembre tiene exportaciones de Cuba por valor de $1.619,068, contra un millón 282,284, en 1937. Aumento en 1938: $336,784.

Reino Unido presenta en los nueve meses de enero a septiembre del año actual exportaciones de Cuba con valor de $15.585,351 contra quince milones 612.396 pesos.

Lo exportado para Francia desde enero a septiembre suma un valor de $1.021,240 que significa una disminución de $64,437 sobre iguales meses del año anterior.

Las importaciones de Estados Unidos de América disminuyeron en los 9 meses del presente año en siete millones 347.399 pesos; las de Reino Unido en $1.101,817, las de Alemania en $451,361, y las de Francia aumentaron en $56,07[illegible].

Bélgica importó en 1937: un millón 60,463 pesos y en 1938 anotó $1.038,195. Disminución de $22,265.

Todas las informaciones estadísticas relativas a importaciones y exportaciones o sea el Comercio Exterior de la República, corresponde su confección exclusivamente a la Dirección General de Estadística de la Secretaría de Hacienda, que es la encargada por ministerio de la Ley de presentar los resúmenes de dicho movimiento. A dicha oficina pueden dirigirse cuantas entidades, corporaciones, etc. deseen obtener datos al respecto de pleno carácter oficial.

MERCADO DE GRANOS

Cierre ayer en Chicago:

Avena:	
Diciembre	25¾
Mayo	26¾
Julio	26⅜
Centeno:	
Diciembre	42⅝
Mayo	45
Julio	46⅛
Maíz:	
Diciembre	48¼
Mayo	51⅝
Julio	52½
Trigo:	
Diciembre	64
Mayo	66⅛
Julio	66⅛
Trigo de Winnipeg:	
Diciembre	60
Mayo	62⅝
Julio	62⅜

MERCADO DE LONDRES

LONDRES, noviembre 15.—El mercado de valores abrió con transacciones quietas y con los precios generalmente más flojos. U. S. Steel se vendió a 67⅝; International Nickel 54⅝; Chrysler 84; Cables sobre New York a $4.69¼. El oro en barras se cotizó a 148 chelines 3 peniques, contra 146 chelines 8 peniques, lo que representa un nuevo nivel alto.

El oro se cotizó hoy a $34.77 la onza fina, siendo la cotización de la libra esterlina en relación con el dólar de $4.69⅛.

La plata se cotizó hoy a 19. 15-16 peniques por onza; alza de ¼ penique.

El mercado de cobre actuó sostenido, cotizándose pronta entrega 45¾; Futuros 46.

PROMEDIO DEL CIERRE DE LA BOLSA DE NUEVA YORK

(Por DOW JONES Co.)

NUEVA YORK, noviembre 15

	Abre.	Máx.	Mín.	Cierre	
30 industriales	154.22	155.33	153.17	154.66	baja
20 ferrocarriles	31.96	32.11	31.63	31.95	baja
15 serv. públicos	23.87	24.15	23.61	23.87	baja
40 Bonos	—	—	—	90.51	baja

LA TABACALERA COMPAÑIA DE SEGUROS S.A.
(ACCIDENTES DEL TRABAJO)
GARANTIA - PROTECCION - SERVICIO
Edificio Bacardí, 201-21
HABANA
Teléfono M-7388
Telégrafo «NICOSEGURO»

Cuban Canadian Sugar Company

CONVOCATORIA

JUNTA GENERAL EXTRAORDINARIA DE ACCIONISTAS

No habiéndose reunido quórum suficiente el día 31 de octubre último para la celebración de la Junta General Extraordinaria de Accionistas convocada para dicha fecha, se convoca por este medio nuevamente, por orden del señor Presidente, a todos los accionistas de la Cuban Canadian Sugar Company, para la Junta General Extraordinaria, que se ha señalado nuevamente para el día 23 del próximo mes de diciembre, a las once de la mañana, y que se celebrará en las oficinas de la Compañía, sitas en Aguiar, número 75, sexto piso, en esta ciudad, con los siguientes objetos:

1—Elección de la Junta Directiva.
2—Reducción del Capital Social en vista de las pérdidas sufridas por la Compañía.
3—Reorganización económica de la Compañía, de acuerdo con el plan que ha sido aprobado y propuesto por la Junta Directiva, debiendo tomarse a ese efecto todos los acuerdos que fueren procedentes para llevar a la práctica dicho plan de reorganización.
4—Modificar los Estatutos de la Compañía en lo que fuere necesario en relación con los acuerdos que se tomaren respecto de la reducción del capital social y de las otras modificaciones que se estimaren convenientes o necesarias.

Se advierte a los señores accionistas que para que pueda celebrarse la Junta es necesaria la concurrencia de las dos terceras partes del número de accionistas; que deberán estar representadas las dos terceras partes del valor nominal de las acciones emitidas; que podrán concurrir a dicha Junta todos los Accionistas que tuvieren inscriptas a su nombre acciones en el Libro de la Compañía, por lo menos, con diez días de anticipación a la fecha señalada para la Junta, y que podrán concurrir personalmente o hacerse representar por medio de carta-poder otorgada a persona que sea accionista de la Compañía.

Y para su publicación en la Gaceta Oficial de la República, expido la presente en la Habana, a quince de noviembre de 1938.

Dr. JOAQUIN F. PARDO,
Secretario.

M.E.C.D. 2016

ESTUVO A PUNTO DE PROVOCAR UNA CATASTROFE UN CAMION CARGADO EN LA CIUDAD DE CAMAGUEY

EMPEZARA A DARSE APLICACION AL DINERO PRODUCIDO POR EL CAFE EN BENEFICIO DE LOS CAFICULTORES CUBANOS

M A T A N C E R A S

ALBOREAR DE UNA AURORA

De lozana fragancia.

Cumplió ayer sus diecisiete años la encantadora jovencita Clara Martha Pérez Heydrich, primogénita de nuestro querido amigo el presidente del Rotary Club de Matanzas, doctor Carlos Pérez Jorge y su interesante esposa, la gran dama Rossy Heydrich y Hernández.

Consagrada a sus estudios, con fervorosa dedicación a los libros y un bien probado amor a las aulas, la encantadora jeune fille que hoy asoma a estas columnas del DIARIO DE LA MARINA, para recibir el homenaje de mi pluma y mis simpatías, es un raro y extraordinario ejemplar entre la juventud de este siglo, que piensa más en el baile y en las diversiones que en el fomento de su cultura, su educación y el bagage de conocimientos que tan necesario es hoy a la mujer, para su desenvolvimiento en la vida.

Perteneciendo a gran casa, viviendo en el más elevado rango social, y querida y mimada, por su posición y sus personales dotes, la señorita Clara Martha Pérez Heydrich ni se prodiga en los salones ni blasona nuestras reseñas con su nombre prestigioso, porque son pocas las ocasiones que alterna en actos de nuestro gran mundo.

Sus estudios y sus sports tienen el privilegio de sus gustos que hasta ahora no ha trocado por el reinado que le espera a su oficial presentación en sociedad.

Para esa aristocrática orquídea que con tanto amor cultivan el joven y prestigiosísimo jurisconsulto matancero y su elegante esposa, leader como todas sus hermanas de los más exclusivos círculos matanceros, va en estas líneas el saludo y las felicitaciones que en tan señalada fecha para la gentil Clara Martha hago llegar hasta aquél poético chalet del quartier versallesco, home de los esposos Pérez Jorge-Heydrich.

Felicidades.

EL LIONS CLUB

Constituído en Matanzas.

En los dominios del Tennis, cedidos galantemente a los señores José M. Martínez, Rafael Alfonso Morales y Fidencio Sánchez Scoto, pioneros de la meritísima institución que ha marbolado ya aquí su generosa bandera de protección y propulsamiento a toda obra altruista, de beneficio común y de auge y prosperidad a todo general interés, quedó constituído el domingo 13 del corriente, la filial del Club de los Leones en nuestra población.

Con un almuerzo al que concurrieron con todos los futuros leones yumurinos y sus esposas, brillante representación del de la Habana y del de Cárdenas, así como otros destacados valores sociales de la Yucayo, puso su primera piedra entre nosotros, dando su primer amable zarpazo, el Lions Club de Cuba.

Comenzaron a las doce a hacer su arribo al Tennis, las másquinas que conducían leones y leonas de fuera, que venían a prestigiar el acto simpatiquísimo de que aquí estoy levantando acta.

A la una era enorme la concurrencia en el Club Femenino de la Playa, donde los leonísticos rugidos de las fieras que tienen por Gobernador al doctor Ramiro Collazo, agrupábanse frente al bar del club, para apurar los exclusivos daiquiris yucayos, que el barman Nicolás Alfonso batía sin tregua y con derrochadora esplendidez, como obsequio del señor José Manuel Martínez, electo después primer presidente de la filial matancera.

Cerca de las dos tomamos asiento en la mesa, mejor dicho en las cuatro mesas, que colmaron por completo más de cien gastrónomos.

En la presidencia, con la bandera de Cuba desplagada a todo lo ancho del salón, la insignia que ostenta el melenudo Rey de las Selvas, y como decoración de esa misma table presidencial, las banderas de todas las naciones en que ha sentado sus reales la Institución, y ha florecido el leonismo para bien de esos países.

Ocupaba el sitio de honor el Gobernador leonés doctor Ramiro Collazo con su bella y elegante esposa, teniendo a su derecha a la señora Dulce María García de Martínez, compañera del electo presidente matancero, y al que lo es de la Habana, Don Alejandro Herrera y Arango, y a su izquierda a José Manuel Martínez, al presidente del Club de Cárdenas, doctor Ramón Amador y su elegante esposa y al ingeniero José Manuel Vizcaíno, delegado de las filiales provinciales matanceras.

Ocupaba sitio de honor también en esa mesa el vicepresidente del Rotary Club señor Eduardo Sánchez y el concejal de nuestro Ayuntamiento señor Alfredo Esquerra, esforzado paladín del rotarismo entre nosotros.

En los otros sitios el señor Juan Frías y señora, el señor Rafael Márquez y señora, el señor Salvador Domenech y señora, el señor Juan Antolín y señora, el señor Ramón García Rodríguez y señora, el doctor Fidencio Sánchez y Nenita Escoto, el doctor Raúl Barrios y su bellísima esposa, y los jóvenes matrimonios Fidencio Sánchez y Lolina Febles y Federico Sánchez y Esther Febles, con los señores Radamés Domenech, Juan Casals, Mario González, Alberto Godínez y señora, Isaac Cabrera y Carmelina Vigil, Aida Domench y la señorita Fernández de Castro.

Integraban la representación cardenense los esposos Amador, el señor Vizcaíno, el señor José García Ravella y señora y el señor Pedro P. Parquet.

Daré ahora nombres matanceros y con preferencia de los leones, y entre ellos el ingeniero Representante a la Cámara Francisco Ducassi y Mendieta con su distinguida esposa, la siempre Bertha Casas, el presidente del Leico doctor Antonio J. Font Tió y su distinguida compañera Panchita Tió, el señor Pedro Urquiza y Bea y Ana Rosa Estorino, con su hija Nenita, el doctor Luis Aportela, el señor Lito López y Sofía Pailot, el señor Héctor Estévez y Emilia Leal, el señor Luis Villabella y Lolita Solís, presidenta del Club de la Playa y el director del Imparcial, Félix U. Casas y señora Evangelina Lima, que ostentaban la representación del Alcalde Municipal.

Los doctores Ramón García, Silvio Blanco, Nicolás Saavedra y los señores Rafael Alfonso Morales y señora María Elvira de Vera con su hija Tula, José Ramón Sardiñas, Lcdo. Miguel Zabala y Manolo Zapico, de pareja con Carmen Leonor Martínez, hija de león y compañera futura de Rey de las Selvas.

El administrador del National City Bank Juan F. Quirós y Rafael Díaz Tellaeche completando a los leones yumurinos presentes.

Faltaron a la cita, disculpándose gentilmente, el doctor José Manuel García, el señor Laureano López, el señor Salomón Obregón, el señor Eudoro Alba, el señor José Luis Urrechaga, el señor Miguel Bonera, el doctor Oscar Quintana, el señor César Carballo, y el doctor Francisco Baquedano.

Veíanse allí también como invitados al almuerzo, el Cónsul de Santo Domingo, señor Ricardo Linares, del Rotary Club; el señor Elías Menéndez y señora Rosa Valledor con su hija Calla, las señoritas Amparito y Mercedita Díaz Pardo con Joaquinín de Rojas y Mandy Uriarte, el señor Ismael Obias, el señor Pedro Urquiza Estorino y la señorita Luz López, el cronista del «Imparcial» Bernardo Rodríguez, el corresponsal de «El Mundo» Horacio Oliva, la señora Caridad Valdés de Torres y su hija la encantadora Chela, la señorita Bertila Haedo Triana, el cronista de «El Mundo» José R. Prendes y el señor Zequeira.

No voy a adentrame en detalles de la constitución del club, porque sería largo, cansado y fatigoso un reflejo del protocolario proceso, pero sí diré que se aplaudieron elocuentes discursos, que se mantuvo a la concurrencia en constante regocijo, unas veces con anécdotas y cuentos muy graciosos, otras con jocosas salidas de los rugientes leones que obedecen a la voz del doctor Ramiro Collazo.

La taberna española de la calle de 24 de Febrero, encargada del servicio del almuerzo, presentó sólo dos exquisitos platos: langostas a la mayonaisse y un arroz con pollo delicioso, seguido de una charlotte ruso superior.

Merece plácemes ese servicio del Baturro, que una vez más se ha lucido dando fama a sus cocinas.

Después de varias demostraciones archicómicas ofrecidas por leones habaneros y de Matanzas, que interpretaron unos un idilio gatuno, una aventura amorosa porcina, es decir la declaración de amor de un puerco a una puerca, y el arrullo sentimental de una gallina clueca, amén de cuentos y chistes del mejor gusto, se procedió a la elección de la directiva del Club de Leones matanceros, quedando integrada en la siguiente forma:

Presidente, José Manuel Martínez Fernández; primer vice, ingeniero Francisco Ducassi Mendieta; segundo vice, doctor Antonio J. Font Tió; tercer vice, señor Juan Quirós Oses; tesorero, Rafael Díaz Tallaeche; secretario, doctor Nicolás Saavedra; domador, señor Rafael Alfonso y Morales; tuerce rabos, doctor José Manuel García y García y directores los doctores Ramón García y Hernández, Silvio Blanco y Alcócer, y los señores Eudoro Alba y Rodríguez y Pedro Urquiza y Bea.

Una estruendosa ovación proclamó a los electos, haciendo uso de la palabra los señores Collazo, Martínez, Domench, García Rodríguez, Barrios, Sánchez, Alfonso y, Esquerré.

Invitado el conista para formar parte del Club de Leones de Matanzas, ha declinado el honor como es en él pauta, línea de conducta invariable e inquebrantable propósito de consagrarse exclusivamente a esta institución por él creada, «Las Matanceras» que eso es, fuera de toda modestia, esta diaria sección del decano de la prensa cubana, donde sin tregua, sin tibiezas y con entusiasmo que justo es que se reconozcan, se labora día a día, mes a mes, año a año, por los intereses locales con tesón y firmeza que jamás vacila.

Por eso es que, soldado de primera fila siempre, sin las responsabilidades ni deberes de esos honoríficos cargos, he podido desenvolver una labor, que tiene como su grande estímulo, la satisfacción de no obedecer más que a mis propias inspiraciones y a mis siempre matancerísimos ideales.

Después de esas elecciones, efectuadas en ambiente tan amable y tan grato, ya en funciones la directiva que preside José Manuel Martínez, fijó las consiguientes comisiones, escogiendo día para las sesiones semanales, que serán los sábados, segundo, tercero y cuarto, con el almuerzo mensual de reglamento, que siempre será el domingo primero de mes y en aquel local del Tennis Club.

Adelantada ya la tarde, se despedían los leones y bellas leonas habaneras, para emprender su regreso a la capital y estrechábamos las manos fraternas de los esposos Amador, de Vizcaíno, (vizcaíno de Cárdenas), de García Ravella y señora y Parquet, que por la Central y la espléndida carretera de Coliseo, volvían a esa Perla del Norte, donde el Lions es ya también una hermosa realidad. Matanzas puede enorgullecerse de que desde el domingo cuenta con un nuevo paladín para la defensa de sus intereses, y de otra institución, que como la de la Rueda Dentada, que tanto, tantísimo ha laborado, labora y laborará por nuestro bienestar, despliega ahora su bandera de actividades para hacer que desaparezca el dictado de «bella durmiente» que simbolizado por linda muñeca en su más lindo lecho, le fué entregada a la señora leona presidenta, Dulce María García de Martínez, por un rugiente león habanero.

Manolo JARQUIN.

SANTA CLARA PEDIRA AL JEFE DEL ESTADO QUE SE ORGANICE ALLI LA UNIVERSIDAD CENTRAL

Créese en Pinar del Río que en las grandes minas de Matahambre encontrarán trabajo dentro de poco unos 500 obreros más. Cometieron un robo en el Central «Pilar»

PINAR DEL RIO

LOS COMISIONADOS PINAREÑOS A LA CONVENCION NACIONAL DE ORIENTE

PINAR DEL RIO, noviembre 15. DIARIO. Habana.—Han sido designados los miembros de la Asociación de Dueños y Concesionarios de Minas que han de representar en la Convención Nacional Minera de Santiago de Cuba los intereses mineros de esta provincia. Entre los nombrados figuran mister Dudley D-Hoomer, administrador de las Minas de Matahambre; el doctor Gustavo Porta Capote, Francisco Canosa y Julio Cuéllar del Río.

Entrevistado en el Palacio Provincial mister Dudley, expresó su satisfacción por la hospitalidad y buena cooperación que le prestan las autoridades civiles y militares a esta nueva entidad que surge a la vida pública con el propósito de defender los intereses mineros del país. Tiene la esperanza de una futura mejora económica y de poder dar ocupación en el coto minero de Matahambre, con ocupación remunerativa, a unos quinientos obreros más.

—En la tienda mixta del central «Pilar» personas desconocidas robaron importante cantidad de mercancías.

—Fredesvinda Sanz, de 16 años, en la finca «Buena Vista», del barrio de San Luis, se envenenó con polvos verdes «París» por estar aburrida de la vida, sufriendo una grave intoxicación.

—También atentó contra su vida ingiriendo sulfato de cobre Juan Prado Echevarría, encontrándose en grave estado.

Guillermo Rodríguez,
Corresponsal.

SANTA CLARA

CONFERENCIA AGRICOLA

CIENFUEGOS, noviembre 15. DIARIO, Habana.—En el Hogar Infantil Campesino ofreció la misión de la Secretaría de Agricultura una conferencia agrícola, a la que asistieron los maestros cívico-militares de la zona, alumnos y familiares. Los misioneros fueron recibimos cordialmente por el capitán Fabián y la jefa de la misión número 8, doctora Remedios.

Resultó un magnífico acto. También asistieron muchos agricultores de la región.

La misión presidida por Osvaldo Valdés de la Paz se dirigió a Manicaragua con igual fin, y mañana visitará Santa Isabel de las Lajas para imponer las medallas a los niños del Club Agrícola de aquel lugar, por el éxito logrado por éstos en la siembra de maíz.

Está desarrollando un bello y fructífero programa de positivos beneficios para el campesinado en general.

Obdulio A. García,
Corresponsal.

AUMENTA EL ENTUSIASMO POR LA PROXIMA VISITA DEL PRESIDENTE, CORONEL LAREDO BRU

SANTA CLARA, noviembre 15. DIARIO. Habana.—Aumenta el entusiasmo en esta ciudad con motivo de la próxima visita del Presidente de la República para asistir a la Segunda Conferencia sobre el Código de Defensa Social, a cargo de la señora Candita Gómez de M. Bandujo, en el ciclo organizado por el Presidente de la Audiencia villareña, doctor Alberto de Córdova y Quesada.

Se han recibido numerosas adhesiones para el banquete-homenaje que organizan el Comité Pro Universidad de Santa Clara y los Clubs Rotario y de Leones.

Los doctores Pedro Camps, Severo García Pérez y Pedro Pérez Ruiz han celebrado un cambio de impresiones como miembros de la Comisión Gestora, los que redactarán un Memorandum sobre la creación del nuevo centro de alta cultura, educación e investigación, para hacer entrega del mismo al Presidente de la República, que conocerá el magno proyecto patriótico.

Armando Machado,
Corresponsal.

CAMAGUEY

CHOCA UN CAMION CONTRA UN POSTE

CAMAGUEY, noviembre 15. DIARIO. Habana.—Esta mañana, en la calle General Gómez, un camión de conducir ganado, guiado por José Martínez, procedente de esa capital, chocó con un poste telefónico, partiéndolo en dos, causando la rotura de los alambres eléctricos, incendiándose éstos y causando otros desperfectos.

La niña Dolores Sánchez que transitaba por la acera, estuvo a punto de morir. Fué alcanzada por los pedazos del poste, resultando lesionada menos grave en la cabeza y en una oreja, habiéndole prestado atención facultativa u nmédico particular. Es un peligro que estos enormes carros transiten por las calles estrechas de la ciudad.

—En el Hospital de Emergencias ingresó para ser operado José M. Varona Lastra, de 30 años, vecino de Joaquín Agüero número 107, de graves heridas en el brazo derecho. Intervinieron en la operación los doctores Porro, Varela y otros. Declaró el lesionado que se encontraba en la finca «San Francisco», de don Pedro Azorín, y al sentir ruído salió de la casa, creyendo que había ladrones, portando una escopeta, viendo que era un joven de la casa. Al retirarse, se le enganchó el gatillo del arma, disparándose ésta, hiriéndole en el brazo. Está a punto de perderlo.

—José Revilla, comerciante, denunció a Angel Aliaga por la estafa de cuarenta y dos pesos, al darle un cheque con la firma de Aurelio de la Torre, por la expresada cantidad, resultado falsa dicha firma.

—Urbelino Miranda Nápoles, de 22 años, fué asistido en Emergencias de una grave intoxicación producida por la ingestión de tinta rápida. Tiene perturbadas sus facultades mentales. Quedó ingresado en el Hospital. El hecho ocurrió en la finca «La Belén», de esta ciudad.

Hernández,
Corresponsal.

Más información TELEGRAFICA en la página 18

LA PATRULLA POLICIACA

EL PATO PASCUAL

EL PROFESOR NIMBUS

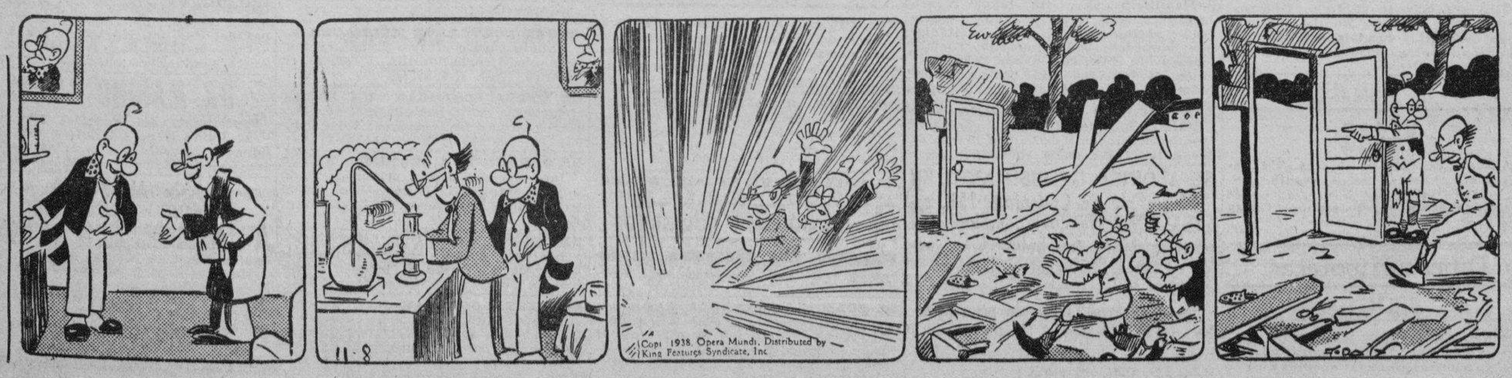

C A R D E N E N S E S

EL MAGNO SARAO DE LA PRENSA

Momentos en que fué declarada «Miss Prensa 1938» la señorita Elena Margarita Pons y González, que luce la cinta que le concede el título de Soberana del Festival de la Prensa.

El acontecimiento social del año

Sobrepasó los límites.

Rayó en brillantez.

No hay frases, se agotan los adjetivos, para poder expresar la grandiosidad que alcanzó el tradicional festival de la Prensa este año organizado y patrocinado por los diarios locales «La Unión», «El Comercio» y «Prensa Libre» y celebrado la noche del sábado último en los salones del prestigioso Liceo de Cárdenas, que vistió sus mejores galas para ese evento social del año.

¡Qué noche!

¡Qué fiesta tan maravillosa!

Pálido, repito, cuanto se diga de ese baile que tuvo el concurso de toda una sociedad selecta y distinguida que se reunió bajo el techo de la Casa Cubana en noche memorable para ella, porque el 12 de noviembre de 1938, cumplía exactamente 39 años de fundada la institución criollísima que en la arteria principal de la Ciudad, se levanta gallarda y majestuosa con un bello historial de páginas de oro.

Era noche feliz allí.

De júbilo desbordante.

Su fachada engalanada con banderas ofrecía una artística iluminación de bombillos de colores, instalación que hizo el experto en esos trabajos, Cuco Prieto y que fueron las guirnaldas allí colocadas, cortesía del caballeroso jefe militar de este Término, el Capitán del Ejército Rafae Sanz, que con ssu bondad característica contribuyó de esa manera al mayor realce de la fiesta de los periodistas.

La entrada preciosa.

Sus bellas escalinatas.

A un lado y a otro verdes arcos formaban el sendero que tapizado con valiosa alfombra conducía al trono del sarao, todo seductor, todo poético, todo en un sello inefable de encantos y dulzuras donde la mujer cubana puso el rayo de luz de su belleza y de su hermosura.

Del Jardín Vadillo las plantas.

Cedidas generosamente.

Seguro estaba este cronista q. tuvo el honor de ser uno de los organizadores del festival que el éxio sería resonante, pero debo declarar que fué aun más de lo que esperaba y que quedé asombrado cuando contemplé la larga hilera de autos que de nueve a diez de la noche arrimaba a los umbrales del Liceo dejando allí una legión interminable de familias de las sociedades de La Habana, de Matanzas y de toda la Provincia, así como de nuestra Perla del Norte.

Parecía vivir Cárdenas.

En noche tan señalada.

Después de las diez ya la Casa Cubana era pequeña para albergar a la enorme concurrencia que llenaba sus espaciosos salones, sus largas galerías, su amplia terraza.

El baile empezaba...!

La fiesta se abría.

La primera satisfacción de la noche para los periodistas que llevábamos el peso de tal fiesta y para la propia Casa Cubana, fué la visita de esa figura eminente de la América intelectual que se llama Gabriela Mistral, la notable poetisa chilena que huésped de nuestra Playa Azul, alojada en Miramar Boarding House hizo un alto en la placidez de su retiro y vino a Cárdenas a nuestra fiesta, acompañándola su interesante Secretaria, la señorita Consuelo Saleba y la elegante señora Alicia Alvarez Ruellan.

Saludé a Gabriela Mistral.

Y a sus acompañantes.

Por cierto que esa mujer que tanto vale y que tanto significa para los países de habla castellana, me hizo referencia de un poeta cubano que ella admira y reconoce como intelecto, a Ernesto Fernández Arrondo, que lamentó el Cronista no hubiera estado esa noche en el Liceo cardenense, como nos prometió.

Otro factor importante.

De la fiesta del sábado.

Lo fué el querido y simpático cardenense Angel Cambó y Ruiz, el Director Propietario de la potente radioemisora capitalina CMQ, que sintiendo por este su pueblo natal, nos trajo no sólo a queridos familiares suyos, sino también a artistas tan valiosos como los Hermanos Barranco, la dulce y linda Olguita y el simpático Luis, y al notable cantante Raúl Fernández Criado.

La orquesta «Riverside» un furor.

Tocó a maravillas.

Cada bailable que ejecutaba el conjunto musical capitalino que dirige González Mantici era una lluvia de aplausos de la enorme concurrencia.

¡Cuánto el bullicio!

¡Cuánta la alegría!

No obstante la gran cantidad de mesas colocadas en la terraza y en las galerías, éstas no alcanzaron y hasta el servicio escaseaba para poder atender a tanto público.

Los shows preciosos.

Fueron a media noche.

Raúl Fernández Criado cantó con mucho gusto recibiendo una ovación de los oyentes y acompañándole la famosa orquesta «Riverside» así como también acompañaron a la lindísima Olguita y Luis Barranco en sus bailes difíciles y admirables.

Semejó un cabaret el Liceo.

Un cabaret fastuoso.

Entre los visitantes de otras ciudades allí saludé de La Habana al querido Alex Bermúdez, Jefe de Publicidad de la Cuban Telephone Company y su esposa, así como el periodista Guillermo Fernández y su esposa; al señor Ramón García gerente de la Fox Film de Cuba al que acompañaba su esposa y un simpático grupo de matrimonios, de Matanzas al excelente compañero Bernardo Rodríguez, leído cronista de «El Imparcial», de Matanzas; al culto amigo Tejera y otros; de Jovellanos al doctor Luis B. Vélez de Vignier, prestigioso abogado con su esposa y otro matrimonio; una representación selecta del Club Deportivo de Matanzas y en fin a otros amigos entre los que no olvido a Rafael Cambó y a Pedro Montequín, de la potente CMQ.

Otro detalle saliente.

Fué la elección de «Miss Prensa».

De manera lara y honrada se llevó a efecto esa ceremonia otorgándosele el cetro de Miss Prensa de 1938, a la señorita que distribuyera más cantidad de papeletas del magnífico Radio R. C. A. Victor 1939, que regalaban los señores Humara y Lastra, exclusivos agentes en Cuba de esa marca de garantía y resultando electa Reina la señorita Elena Margarita Pons y González, siguiéndole en turno como Primera Dama la señorita María Josefa Aguirre y como Segunda Dama la señorita Dora Morales, recibiendo la primera un valioso reloj de níquel cromo de mesa, un estuche de perfumería Astra, un par de zapatos «Cáceres» y una litografía de una estrella de la Fox Film así como papeletas para el radio, también la segunda y la tercera recibieron litografías de la Fox y papeletas para el radio.

Fueron aplaudidas.

La Reina y su Corte.

El querido compañero señor Rafael Palmer dirigió ese acto, ya que por enfermedad no pudo venir para actuar de maestro de ceremonias el no menos querido Manolo Serrano, el admirado locutor de la CMQ.

Se obtuvieron fotos de esa elección.

Por el artista Jaime Miró.

No podría dejar de decir que también prestó su cooperación valiosa a la fiesta el distinguido caballero coronel Eugenio Silva que vino desde sus bellas posesiones del aristocrático Kawama Beach Club en Varadero con un grupo presidido por él y por su linda y adorable hija, la risueña y encantadora Ofelia Silva.

Otro detalle más.

Que no olvido.

El de decir que Miss Prensa 1938 recibió un precioso «corsage» regalo del acreditado Jardín Jenkins y las dos damas tuvieron también flores de los jardines cardenenses «Lago», «Vadillo», «La China», Ruiz, etc.

La Directiva del Liceo, activa.

Actuó en todo el baile.

El Presidente de la Casa Cubana, el entusiasta Ignacio Herrera, el Secretario Miguelito Fiol, el Presidente de Fiestas Juan Curbelo y los demás secundaron a los organizadores del Festival admirablemente.

No anoté nombres.

Era imposible.

Algunos me facilita el activo Manolo Amador y les daré publicidad, pidiendo antes mil perdones por las omisiones que tenga y que sinceramente son involuntarias.

Con la insigne Gabriela Mistral, la señora Alvarez Ruellan y la Secretaria de la primera la señorita Consuelo Saleba.

«Chachá» A. de Cambó.

La señora de Angelito Cambó.

Llegó triunfal al baile esa dama, compañera de esa figura simpática de Angel Cambó, el feliz gerente de la CMQ, recibiendo Chachá una hermosa cesta de dalias rosadas en nombre de los periodistas que organizaban el festival.

Dama afable esa.

De bondades y simpatías.

Con ella la siempre cumplida y elegante Juanita de Arcos de Cambó, la esposa de «Felo» Cambó y siguiendo entre las señoras la gentilísima Nena López de Amador, Elvira Rojas de Oti, Mercedes Hernández de Hernández, Silvia Amador de la Torre, Asteria Benítez de Pinós, Ramona Cuyás de González, Elena González de Pons, señora Storch de Argüelles, María Alvarez de Hernández, Lolita Morera de González, Clementina Alvarez de Morales, Guillermina F. de Palmer, Luz Hernández de Valledor, Acela Quich de González, María Vargel de Fronsí, Ramona Vasillo de Iglesias, Isolina I. de Faz, Isabel Villar de Villar, Carmen Ferrer de Fernández, Justo Pérez de Piloto, Alejandrina Neyra de Herrera, Conchita Tapanes de Curbelo, Blanca Robert de Bermúdez, Tomasita Castillo de Dueñas, Clara Luisa Macías de Cueto, Eudoxia Fuentes de Pino, Esperanza Viñas de Díaz, Hilda Lovel de Fernández.

Entre las señoritas una habanerita angelical muy dulce y muy bella «Mara» Gil que acompañaba a la esbelta y airosa Adelita ambó de A. cos.

Un encanto, «Mara».

Una flor, Adelita.

Seguiré con Elena Margarita Pons, elegida Miss Prensa 1938, Mara Josefa Aguirre y Dora Morales, sus damas: Gisela Valledor, Lily, Esperanza y Fe González Quich, Emilita y Olga Fransí, Onelia Cuesta, Mary Morales, Vitalia Fundora, Sara Betancourt, Sara y Nora Dueñas, Margot Izquierdo, Nena Tolón, Haydée Nores, Edelia Carballeira, Josefina y Margot Pujadas, Silvia, Anita e Isabel Alegría, las atrayentes Hermanitas Triay, Eva y Aída Pino, Elvira Infiesta, Conchita Fernández, Raquel y Paulette Oti, Chiquitica Martínez, Nilka Fernández García, Olga Argüelles, Lolita de la Torre, Conchita Gutiérrez Cucha Hernández Alvarez, Bertila Figueroa, Carucha Cueto, Enma Irigonegaray e infinidad más.

Miss Prensa se vió halagada.

Felicitada por todos.

Después de serle colocada la cinta rosada con la inscripción de «Miss Prensa 1938» a la señorita Elena Margarita Pons fué felicitada por Miss Varadero 1938, la señorita Raquel Oti de Rojas allí presente y ambas con la orquesta y un coro de divertida juventud entonaron el fox de Varadero.

Todo eso de madrugada.

En plena madrugada.

Muchas cosas más pudiera decir del magno festival de la Prensa la noche del sábado último, pero ya me he extendido demasiado y solo ahora daré las gracias en nombre de mis compañeros Victoriano Alvarez y Rafael Palmer y en el mío propio a todos cuantos cooperaron a que la noche del sábado fuera noche triunfal de dulces y memorables recuerdos que perdurará en cuantos vivimos esas horas felices que tuvieron su epílogo casi al romper el alba de un nuevo día.

Fué fiesta que hará época.

Que no se olvidará.

El último duelo

Un amigo que se va!

Don Enrique Arias.

En la mañana de hoy fué llevado a su postrer mansión en la Ciudad Blanca el que fué siempre afectuoso caballero y buen amigo don Enrique Arias y Fortes, jefe de respetable familia cardenense y miembro distinguido de la Colonia Española y de la Unión de Caballeros Católicos.

Tronchada está su vida.

Se nos fué para siempre.

Ahí queda su pobre viuda la señora Angela López y sus excelentes hijas Eulalia y Ena, sufriendo la desgracia que les abate.

Les compadezco.

Dios les dé resignación.

Francisco González Bacallao

M.C.D. 2016

MAS INFORMACION TELEGRAFICA

LA HABANA

URGE LA VACUNA ANTIRRABICA

SANTIAGO DE LAS VEGAS, noviembre 15. DIARIO. Habana.—El jefe de Sanidad doctor Torres O-Halloran, solicitó de la Dirección de Sanidad, la remisión urgente de tres tratamientos de vacunas antirrábicas para someter a los señores Cándido J. Pérez, Eleodora Quesada y Alfredo Aguilar, que fueron mordidos por perros sospechosos de tener rabia.

—El propio Jefe de Sanidad autorizó a Crispín Rivero para trasladar al Cementerio de Colón, en la capital, el cadáver de María Larrinaga Anillo, fallecida en el Hospital de Dementes de Cuba, en Mazorra, a causa de uremia, según certificado del doctor Alvaré, médico de guardia de dicho centro benéfico.

Manuel Perera, Corresponsal.

INTERESANDO CAMINOS VECINALES

SANTIAGO DE LAS VEGAS, noviembre 15. DIARIO. Habana.—Ayer visitó una comisión de campesinos del barrio de La Pita, en este término, acompañados del inspector de Agricultura señor Ricardo C. Jova, al alcalde municipal, doctor Antonio Ramírez, y al representante a la Cámara doctor Radio Cremata Valdés, hijo de este pueblo, con el fin de que interpongan sus buenos oficios ante la Secretaría de Obras Públicas para ver si es posible conseguir el arreglo de los caminos vecinales que van desde esta población a La Pita, los cuales se encuentran intransitables y que son muy necesarios, pues en tiempos de lluvias es imposible pasar por los mismos, viéndose impedidos de trasladar a esta ciudad y a la capital de los frutos menores. Los visitantes salieron muy satisfechos de la acogida que les dispensason dichos doctores, esperando que hagan algo en su favor.

Manuel Perera, Corresponsal.

MATANZAS

DENUNCIA DE UN ALCAIDE

MATANZAS, noviembre 15. DIARIO. Habana.—El alcaide de la cárcel de esta ciudad, Aurelio Rivera, acaba de denunciar de insubordinación al brigada del penal Luis Cardenas, del que dice trató de agredirlo por haberlo reportado hace días al sorprenderlo durmiendo en horas de servicio.

Lovio, Corresponsal.

SANTA CLARA

ASOCIASE CIENFUEGOS AL RECIBIMIENTO AL CORONEL BATISTA

CIENFUEGOS, noviembre 15. DIARIO. Habana.—Todas las clases sociales están organizándose por distintos medios para asistir en grandiosa manifestación al recibimiento que ha de tributarse en esa capital al coronel Batista a su regreso de los Estados Unidos. Los centros industriales, mercantiles y obreros y la sociedad cienfueguera tomarán parte en el magno acontecimiento, en gratitud y reconocimiento de las grandes ventajas que ha de reportar al país su gestión cerca del Gobierno y el pueblo americano.

Obudulio A. García, Corresponsal.

ORIENTE

LLEG· OUN CONSUL EXCEDENTE

SANTIAGO DE CUBA, noviembre 15. DIARIO. Habana.—Procedente de Jamaica llegó hoy a esta ciudad el cónsul cubano en ese país señor Rafael Cuza, quien declaró que dejó esas oficinas en manos del cónsul de Panamá a virtud de haber quedado él excedente en el servicio consular. Cuza, que es capitán retirado del Ejército Nacional, agregó que dicho consulado en Jamaica recauda la cantidad suficiente para cubrir sus gastos en más de un cincuenta por ciento. Se entrevistará con el Secretario de Estado a su llegada a la Habana.

EL SECRETARIO DE OBRAS PUBLICAS

Se encuentra en esta ciudad y se hospeda en el lugar conocido por Dos Bocas, el Secretario de Obras Públicas, ingeniero Ruiz Williams, que evadió contestar a las preguntas que le hicieron los periodistas.

CRUCIGRAMAS

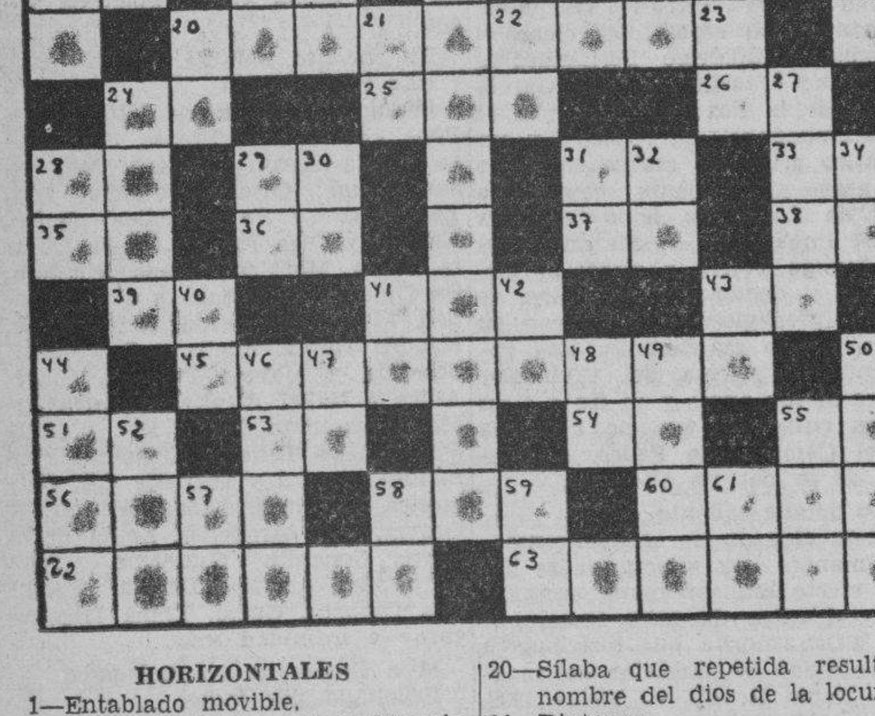

HORIZONTALES

1—Entablado movible.
6—Provincia de la antigua Francia.
11—Río de Armenia.
12—Río de la América Meridional.
14—Pronombre demostrativo, (pl.)
15—Dios del Sol.
16—Artículo.
18—Preposición.
19—Escuché.
20—Hombre de mar (pl.)
24—Río de Italia.
25—Amarra.
26—Montaña de China.
28—Dona.
29—Símbolo del Bromo.
31—Interjección.
33—Nombre de letra.
35—Ello (en inglés).
36—Río de Francia.
37—Existe.
38—Número romano.
39—Pronombre.
41—Rey de los suevos, hijo y sucesor de Teodomiro.
43—Nota musical.
45—De un solo modo.
51—Voz que se usa repetida para arrullar a los niños.
53—Sociedad Anónima.
54—Interjección.
55—Diptongo.
56—Mar de Asia.
58—De esta manera.
60—Río de Colombia.
62—Aureola.
63—Montaña de Armenia.

VERTICALES

1—Culebra venenosa.
2—Altar.
3—Dios del Sol.
4—Porción de tierra rodeada de agua.
5—Río de Rusia.
6—Artículo.
7—Ciervo de los países del Norte.
8—Existe.
9—Nave.
10—Continente.
13—Representación mímica, (pl.)
17—Terminación de infinitivo.
18—Terminación de infinitivo.
20—Sílaba que repetida resulta el nombre del dios de la locura.
21—Diptongo.
22—Interjección.
23—Afirmación.
24—Ave palmípeda.
27—Droga.
28—Doné.
29—Símbolo del Bario.
30—Símbolo del Radio.
31—Infusión.
32—Naipe.
34—Artículo.
40—Seguro servidor.
41—Sílaba que repetida resulta un apodo familiar.
42—Isla de la costa occidental de Francia.
43—Preposición.
44—Quiebra.
46—Capital de Noruega.
47—Artículo.
48—Símbolo del Neón.
49—Tiempo del verbo tasar.
50—Ciudad del Alto Egipto a orillas del Nilo.
52—Metal.
55—Artículo.
57—Terminación de infinitivo.
58—Río de Francia.
59—Diptongo.
61—Marchar.

A. L. G.

Solución al Crucigrama anterior

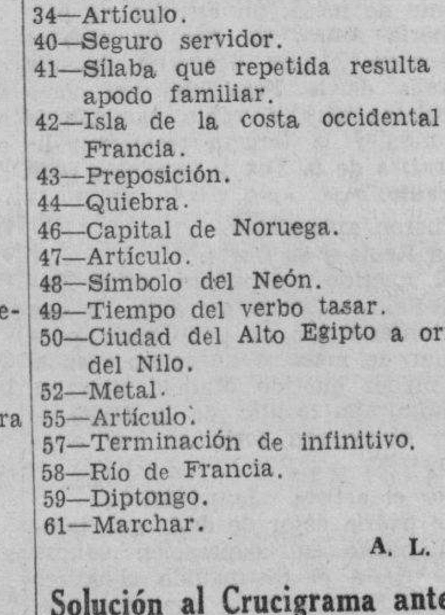

ANUNCIOS CLASIFICADOS DE ULTIMA HORA

COMPRAS

10 SOLARES

COMPRO SOLARES, PRESTO DINERO sobre lotes de tierra urbanizada o sin urbanizar en cualquier lugar del perímetro habanero. Carrasco. Teléfono F-4018.

15 MAQUINARIAS

DESEO ADQUIRIR PARA UN CENTRAL dos defecadoras de segunda mano de ocho a diebz mil galones de capacidad con sus serpentines en buen estado. Informa Constantino García. Cuba 316 segundo piso Habana. Apartado correos No. 1355 Habana.

17 MUEBLES Y PRENDAS

COMPRO, VENDO, CAMBIO

Muebles modernos, máquinas de escribir; coser; archivos; burós; cajas contadoras; objetos de arte; joyas y ropa de moda para caballero. «LA CONFIANZA», Suárez 17 moderno. M-9603.

U-5484 COMPRO MUEBLES

Compramos muebles finos, objetos de Arte; antigüedades; joyas; vajillas; plata; porcelana; máquina coser; escribir; archivos y todo objeto valor. U-5484.

VENTAS

48 CASAS

JOSE MARIA LOPEZ CONTRATISTA

Fabrica casas por $3.000 como la que ha terminado en Consulado y Avenida Columbia pase y véala citarón, placa monolítica; marcos caoba; puertas cedro, baño colores. Altarriba 58. Telf. I-7338.

EN $1.200 VENDO CASA, SALA, 2|4, baño intercalado; comedor; cocina; pisos mosaicos; cielo raso y patio con frutales. Informan FO-7140.

$750 VENDO CASA MADERA, MAchihembrada. Portal, Sala; saleta; 2 cuartos; baño intercalado; cocina; patio y traspatio. Reparto inmediato a Luyanó no paga agua, facilidades de pago 15737 varas. Pou, Luyanó y Concha La Asunción «Café».

VENDO CHALET ANTES DE ARROYO Arena en las Central; jardín; portal; sala; saleta; 3 cuartos; baño; cocina moderna; 8.000 metros terreno; 4.500 pesos. Rafael Prado FO-7801.

CHALECITO EN $1,350 AMPLIACION ALMENDARES

Esquina brisa: jardín; portal corrido; sala; hall; dos habitaciones; baño; cocinaá patio; entrada máquina; renta $17. ómnibus y tranvías puerta; Informa: D. T. Silva FO-2149. Séptima Avenida No. 88 entre 5 y 6. Buena vista.

VENTAS

48 CASAS

CAMPANARIO $4.250.00

Cerca de Reina, casa; saleta; 2 habitaciones; baño intercalado; comedor y cocina; mide 6.50v17. José B. Fernández, Aguiar 370 M-7430 y M-1506.

VEDADO $3.300.00

Cerca de la calle 10 entre 21 y 23 casa Jardín; portal; sala; 3 habitaciones; comedor; cocina y baño; acera sombra. José B. Fernández, Aguiar 370 M-7430 y M-1506.

49 SOLARES

MIRAMAR, 16 ENT. 5a. 7a. $4.25

Solar completo 1.251 varas único en este precio, punto alto, a la brisa, situación admirable $4.25 vara. Olózaga FO-3752.

AMPLIACION ALMENDARES

Vendo parcela 14x23 varas; esquina pequeña 25x23 Avenida Segunda 12z46 y Avenida 4a. 12x47 a la sombra. Precio de oportunidad. Informa: R. Rodríguez. Teléfono M-6543.

VENDO TERRENO 6.500 VARAS EN Marianao propio para industria; tiene frente a ferrocarril y tiene un pozo a 40 centavos vara. Rafael Prado. FO-7801.

COJIMAR

En lo más alto de la Loma, vendo dos manzanas en la nueva calle 32 y Calzada, con luz, agua y teléfono. **Informan. R. Rabell calle 32 entrada del Reparto. Teléfono M-9921. Extensión No. 10.**

50 FINCAS RUSTICAS

VENDO 4 FINCAS EN LOS REPARtos Arroyo Arena todas buenas con casa, frutales; luz; teléfono; agua y otras en Caimito. Rafael Prado Telf. FO-7801.

VENDO FINCA MEDIA CABALLEría a 5 kilómetros antes de Catalina Güines 600 metros la Central; tierra buena; casa; campo; pozo, 1.800 pesos. Rafael Prado FO-7801.

51 ESTABLECIMIENTOS

SE VENDE LA BODEGA ESTABLEcida en Libertad esquina a Felipe Poey, por no poder atenderla su dueño. Informes: en la bodega de Chaple y Felipe Poey. Víbora.

SORPRENDENTE Y VENTAJOSA venta. Por inmediato embarque, cedo negocio casa huéspedes pequeña. Morro No. 9 altos Sr. Roca.

VENDO CASITA EN BATISTA CON comercio de víveres miscelánea, Ruta 25 por el frente. Informan en la misma Porvenir 159, esquina a Boza.

52 BOVEDAS Y PANTEONES

SE VENDE BOVEDA DE MARMOL con osario. Muy cerca de la entrada. Precio $350. Informes Teléfono: X-1472.

53 AUTOMOVILES - ACCESORIOS

DODGE SEDAN EN BUEN ESTADO general muy buenas gomas. Precio barato. Puede verse: Calzada esq. a 10. Vedado.

VENDO ESSEX CERRADO MAGNIficas condiciones $350.00 F-5179.

PRECIOSA CUÑA FORD 1936 COMO nueva, pinturaá gomas y mecánica en perfectas condiciones. Admitimos carro en cambio y muchas facilidades. Agencia Ford de Marianao.

FORD DE 1936 DE CUATRO PUERtas de lujo con baúl y radio con gomas blancas nuevas ha recorrido 19.000 kilómetros solamente, prácticamente nuevo. Se admite carro en el cambio y grandes facilidades. Carvajal S. A. FO-9220 y FO-9240.

FORD NUEVO DE CUATRO PUERtas de lujo de 1938, usado sólo en demostraciones, 1.000 kilómetros caminados, lo vendemos con L200.00 de rebaja Agencia Ford de Marianao. FO-9220 y FO-9240.

CHEVROLET DE 1932 CUATRO puertas con 6 ruedas acabado de pintar, gomas casi nuevas reparado de mecánicay muy bueno de todo. Se da con poca entrada y muchas facilidades. Carvajal. Agencia Ford de Marianao. FO-9220 y FO-9240.

SE VENDE FORD 31 VICTORIA EN buenas condiciones. F-6055.

FORD DE 1929, ACABADO DE REparar, pintura, vestidura y gomas en perfecto estado. Lo vendemos barato y buenas facilidades. Agencia Ford de Marianao.

CUPE FORD DE 1931 CON POCO uso, bueno de gomas y de mecánica, ha sido muy cuidado, con poco dinero de entrada y muchas facilidades Carvajal S. A. FO-9220 y FO-9240.

UN REGALO DE PASCUAS. VENDO Buick 1935 al 1936 tipo chico sólo recorrió 20.000 kilómetros está enteramente nuevo $500.00. Verlo calle 9 No. 761 esquina a Dos. Vedado.

PACKARD DEL 38

Con garantía de nuevo lo vendo por tener que embarcar. Pregunte por Srta. Oliver. Agencia Lincoln, Marina 121. Telf. U-3773.

56 MUEBLES Y PRENDAS

SE VENDE UNA MAQUINA DE COser de uso marca Singer. Otra nueva pueden verlas en 10 de Octubre 1412 bajos entre Avenida Acosta y Lagueruela. Víbora.

REFRIGERADOR G.E. 5 PIES MOderno. Máquina escribir Royal (como nueva.) Ford del 30 (gomas y mecánica como nuevas) todo garantizado y a precio de liquidación. Ulloa, Zanja 878. 1o. 152-A (antiguo) entre San Francisco e Infanta. de 6 1|2 a 8 1|2, de 12 a 2 p. m.

VENDO UN JUEGO DE SALA Y DE comedor estilo Renacimiento Español tamaño grande tallado con los asientos de cuero r epujados. Dos lámparas una de sala la otra de madera que hace juego con el comedor. Ultimo precio $150.00. Calzada 1257 entre 20 y 22 Vedado.

SE VENDE REGIO JUEGO DE COmedor Renacimiento Italiano, juego de sala antiguo, vitrina magnífica; juego cuarto esmaltado 2 camas. 5a. Avenida esq. 8. Reparto Miramar.

JUEGO DE COMEDOR QUE COSTO $450.00 y juego de sala que costó $200|00 se venden en menos de la mitad de su valor, 23 esq. a M. Edf. Alaska, Vedado. F-2216. Departamento 308.

SE VENDEN ALGUNOS CUADROS de pintores célebres como Muñoz de Grain, Sotomayor; Madrazo y otros; también una cómoda Boulle; un conjunto de reloj y candelabros; una vajilla fina; y otros objetos de arte. Calle 8 No. 58, Vedado.

61 DE ANIMALES

VACAS

Añojas, novillas y toretes. Un caballo de 7 cuartas, véalos Avenida Boyeros y carretera de Vento, antes de Capdevila Ruta 76. Teléfonos: I-6139 y M-2189.

Dinero-Hipotecas

63 SOLICITUD

$3.000.00 SE TOMAN EN HIPOTECA, al 12% anual con muy buena garantía. Informan: Bufete doctor Suárez Fleites. Aguacate 55. M-2433.

Dinero-Hipotecas

64 OFERTAS

HIPOTECA. DOY $1,200.00 SOBRE propiedad inmediatamente. Véame con títulos. Durege Nro. 117 Maximino Martínez. Teléfono I-3173 por la tarde.

ENSEÑANZAS

75 PROFESORAS - PROFESORES

PROFESORA DE INSTRUCCION: clases a domicilio y en su casa; prepara exámenes. Especial para niños poco estudiosos y personas mayores que quieran aprender ortografía y aritmética práctica M-8734 Chacón 165.

ALQUILERES

79 HOTELES

«HOTEL ALAMAC». — RESIDENCIA para familias; habitaciones con baño interior; magnífica comida; elevador día y noche. Precio económico. Telf. A-8002 Galiano 308 esquina a Neptuno.

82 APARTAMENTOS

APARTAMENTOS MODERNOS MUY frescos una y dos habitaciones; sala; comedor; cocina; magnífico baño; completo. Elevador. Neptuno 634 (antes 170 entre Escobar y Gervasio.

SIN ESTRENAR

Lujosos apartamentos todo confort sala; comedor; terraza; vestíbulo; hall; 3 cuartosá 3 closets; baoñ de color; cocina moderna; cuarto y baño de criados; Fresquísimos 25 entre A y B. Vedado.

APARTAMENTO INDEPENDIENTE azotea, se alquila Animas 409, entre Galiano y San Nicolás a matrimonio solo o corta familia. Se ezigen referencias.

$20.00 Y $26.00 VILLEGAS No. 55, Edificio de apartamentos para familias, cada uno de sala; dormitorio; baño v cocina. Informes en la misma y Bufete de Arellano M-3936.

84 HABITACIONES

ALQUILO HERMOSA HABITACION a señoras o señoritas solas en casa particular $9. Unico inquilino. Neptuno No. 953 bajos entre Aramburo y Hospital.

NEPTUNO 360 FRENTE LA EPOCA alquilo espléndida habitación balcón calle para dos compañeros; otra para matrimonio espléndida con toda asistencia muy buena comida; precios económicos; sólo personas decentes. Telf. M-1331.

ALQUILO HABITACION CON BAÑO intercalado; agua caliente y otra anexa al baño en el mejor chalet Loma del Mazo. Patrocinio 363. Para informes Telf. I-3653 en el mismo.

SE ALQUILA UNA HABITACION muy fresca a hombre solo casa de familia, baño anexo Manrique No. 2 5o. piso apartamento 19. hay elevador.

CASA PARTICULAR ALQUILA HAbitación balcón a la calle con o sin muebles. Belascoaín 410 Telf. U-1262.

PRADO 565 FRENTE CAUITOLIO. Alquilan habitaciones amplias ventiladas, lavamanos dentro agua abundante a todas horas; precio de situación. Informan primer piso.

NEPTUNO 410 ALTOS, ENTRE SAN Nicolás y Manrique, casa de familia, alquila una habitación vista a la calle toda asistencia agua fría y caliente, teléfono.

85 NAVES - LOCALES

SE ALQUILA UN LOCAL PARA PAnadería y otro para carnicería en la Avenida de Porvenir y Habana, frente a la Quinta Canaria. Muy Baratos. Informan: Ramón Tejeiro, Avenida de Porvenir Letra A. Telf. X-1805.

PARA COMERCIO O INDUSTRIA ALquilo Infanta 1605 cerca de Tejas casa con sala muy grande; tres habitaciones; salón; comedor; dos patios; servicios modernos etc. Informes: I-3868. M-5015.

87 HABANA

EN SOL 539 ENTRE AGUACATE Y Compostela se alquila el primer y el tercero piso, se puede ver de 4 a 6 de la tarde.

REVILLAGIGEDO 7, ALQUILO EStos amplios y bonitos altos: Sala, recibidor, servicio intercalado tres habitaciones y otra con servicio y baño en la azotea, cuarto y servicio de criada; está abierta de 9 a 11 y de 3 a 5 p. m.

MANRIQUE 69 BAJOS ENTRE SAN Lázaro y Lagunas, sala; comedor; dos cuartos; cocina y baño. Verse de 3 1|2 a 5 12 Telf. F-2635.

VIRTUDES 877 BAJOS ENTRE Oquendo, Soledad. Sala, recibidor; tres habitaciones; baño intercalado; comedor; cocina; cuarto; servicio criados. Llave la misma. Informan A-8633 F-5689 Sánchez.

35 PESOS, 3a. PLANTA EN VIVES No. 204 esquina a Florida, con sala; cuatro cuartos; comedor; baño moderno y demás servicios. Informa M-6204. J. Posse.

SOLEDAD 254 ALTOS CASI ESQUIna a Animas. Sala; comedor; dos habitaciones; baño; cocina. $25.00. Verla de 9 a 12 y de 2 a 6. Informan F-2090.

SE ALQUILA: INFANTA 952 ESQUIna a Sitios, departamento alto, con sala, comedor tres cuartos magnífico baño; cocina y servicios de criados. Informan Infanta 906 bajos.

SAN LAZARO 204 BAJOS CASI ESquina a Aguila $42.00; sala; comedor; cuatro habitaciones; baño intercalado; servicio criado. Llave en la misma. Informan F-4172.

SE ALQUILAN LOS ALTOS DE SAN Lázaro 503 esquina a Perseverancia tres habitaciones; baño moderno y demás scervicios. Informes en el bar.

SE ALQUILA EL MODERNO PRImer piso de O-Reilly 530 (frente al Parque Albear) sala; cuatro cuartos; hermoso bañoá comedor al fondo; cocina y bonito patio con azulejos. Informan en la misma y en el Telf. A-0575.

SE ALQUILA BONITO PRIMER PIso en Aguila No. 556 entre Dragones y Barcelona. Sala; recibidor; comedor; cuatro habitaciones; baño completo y demás servicios. Informan en la misma y por el FO-1692.

INFANTA 1603 ESQUINA CADIZ. Magnífica casa; alta; mucha ventilación; mucha agua, acabada reconstruri; recibidor; sala; tres habitaciones; comedor; baño moderno; cocina; terraza etc. Otra casita por Cádiz más chica. Toda clase vías comunicación. Informan I-3868. M-5015.

SAN NICOLAS 404 ESQUINA SAN Rafael, alquilo alto sala; comedor; tres habitaciones y baño; su precio 40 pesos. Informan en la bodega.

SE ALQUILA UN PISO ALTO EN el edificio de Concordia 151, esquina a San Nicolás; compuesto de sala; recibidor, tres habitaciones, salón de comer, baño intercalado, cocina y cuarto para criados con sus servicios sanitarios. Hay elevador y tubo para la basura. Puede verse a todas horas. Informa: Fernando Rodríguez. Telf. M-1804.

ALQUILERES

87 HABANA

MALECON 55 EN 50 PESOS SE ALquila bajo con sala; comedor; recibidor; tres habitaciones; baño intercalado; cuarto servicio criados. Informan en la misma.

ESCOBAR 65 CASI ESQ. SAN LAZAro, Alquilo bonitos altos sala; comedor; 3 habitaciones; baño completo; moderno; cuarto y servicio criados. Precio $40.00. Llave misma. Informes A-9690.

A LOS PROPIETARIOS POR $1.00

Doy 400 recibos alquiler de excelente papel 12 contratos y 4 carteles, la mitad 60. Se llevan a domicilio: Domínguez. Teléfono F-5265. FO-3464.

ALQUILO SAN JOSE 710 ALTOS 1o piso. sala, 2 cuartos; baño intercalado; cocina. Informan en la misma de 10 a 12 y 4a 6.

ALQUILO HERMOSA CASA ACABAda de fabricar; sala; recibidor; 3 cuartosá baño; comedor; cocina; cuarto 1 servicio criados, agua abundante. Hospital 209 entre Jovellar y Vapor. Llave la misma. Informes Pedroso 8 M-8799 Renta $40.00.

ARAMBURO 458 Y ZANJA 705 BAjos, esquina Aramburo sala; comedor; dos cuartos; bajo intercalado; agua a todas horas; modernas. Informes Telf. U-2381.

88 VEDADO

PASEO NUMERO 157, ENTRE LInea y Calzada, Vedado. Alquilo este lindo chalet con todas las comodidades. Informan en la misma, de 9 a. m. a 12 y de 2 p. m. a 6.

SE ALQUILAN LOS ALTOS DE TREce 162 entre K y L. Informan esq. K| Módico precio.

EDIFICIO «BIARRITZ» CALZADA Y J, Vedado. Alquilo moderno piso alto, sala; comedor; 2 cuartos; baño etc. Precio $30.00. Exígense referencias.

HERMOSOS ALTOS EN LA CALLE 17 No. 658 entre A y B compuesto de gran sala recibidor; escalera de mármol; gabinete o biblioteca; otras cuatro habitaciones dormitorios; dos baños intercalados; un closets amplio; comedor con zócalo de escayola; pantry; cocina; terraza cubierta al fondo, cuarto y servicios de criados, entrada independiente para proveedores y garage: Precio $85 Telf. F-6712.

90 MARIANAO - REPARTOS

SE ALQUILA CASA CALLE 12 ENtre Avenidas 9 y 10 R. Ampliación Almendares, Cómoda, fresca, moderna. Puede verse de 2 a 5. Informes Telf. I-5525.

LA SIERRA. TERMINADO DE PINtar alquilo moderno chalet calle 2 entre 26 y 28. Al lado Colegio Hogar y Patria; jardín; portal; vestíbulo; sala; living-room; comedor; cocina y un cuarto con baño en los bajos y seis cuartos y dos baños en losaltos. Garage y tres cuartos servicio. Informan F-4071. Verla de 1 a 6.

SE ALQUILA LUJOSA CASA DE dos plantas en el Reparto La Sierra, calle C entre 32 y 34, compuesta de siete habitaciones; 3 baños; comedor; sala; recibidor; garage; y cuarto de criados y demás comodidades. Se puede ver a todas horas.

SE ALQUILA ESPRENDIDO RESIdencia 5a. Ave. esq. 8. Reparto Miramar, todas las comodidades.

ALQUILO CHALET ACABADO PINtar; portalá sala; comedor; 4 cuartos; baño completo; garage; 800 metros terreno. Pluma 40 esquina Línea, Marianao. Teléfono M-3590.

SE ALQUILA LA CASA DE LA CAlle 14 entre 1a. y 3a. Reparto Miramar acabada de construir. Una planta compuesta de jardín; sala; living-room; comedor; biblioteca; 3|4 con baño intercalado; pantry; cocina y garage. Informan en el F-4812.

$40.00 ALQUILO CHALET MARIAnea Robau y Concepción al lado paradero Robau; jardín; portal; garage; 4|4 y demás comodidades. Llave en la misma. Informes Vives 439.

92 SANTOS SUAREZ - MENDOZA

DUREGE 353. SALA, COMEDOR, tres habitaciones, servicios; cocina y patio. Informan: M-6948.

CUARENTA Y CINCO PESOS VILLA Marta en calle Johnson, entre Mayía y La Sola con garage; 3 cuartos; sala; comedor y cuarto de criados, de 2 a 5 p. m. M-6204 J. Posse.

20 PESOS CASA MODERNA EN REyes 8 con sala; dos cuartos; sala; comedor; baño y demás servicios. Allí la llave. M-6204 J. Posse.

SANTOS SUAREZ. SE ALQUILA CHAlet Juan Bruno Zayas esquina Vista Alegre (a la brisa) sala, comedor, gabinete; 4 habitaciones; pantry; garage y demás comodidades. A una cuadra de los Maristas. Telf. M-3412.

94 LAWTON - BATISTA

ALQUILO CASA MAMPOSTERIA EN el mejor punto reparto Batista. Calle 10 No. 67 entre C y D a ½ cuadra tranvía y dos Ruta 23; sala; dos cuartos; comedor; cocina; baño; patio y traspatio. Informan en la misma Telf. I-3653.

REPARTO LAWTON, ALQUILO BAjos modernos casas A y 17 media cuadra tranvías y ómnibus. Portal; sala, 2 habitaciones; baño intercalado completo; colentador; saleta; comedor al fondo; patio; traspatio y un tercer patio cercado para animales 17. Informan 567 bajos X-1484.

95 ARROYO APOLO-CALABAZAR

EN ARROYO APOLO FRENTE A LA Quinta Canaria, se alquilan varias casitas compuestas de portal, sala; dos cuartos; comedor; cocina; baño y patio al fondo. Informan: Ramón Tejeiro. Avenida de Porvenir Letra A. Teléfono X-1805.

98 ALQUILERES VARIOS

EN CONCHA Y HACENDADOS, SE alquila muy barato un terreno de esquina, cercado, con chucho de ferrocarril, propio para cualquier negocio. Informan: Taller Alfredo Gómez. Concha y Reforma Luyanó. Telf. X-1805.

SE SOLICITAN

101 PERDIDAS

GATO NEGRO, PATAS Y PECHO blancos, hocico rosado, 6 meses tamaño mediano ha desaparecido de Amistad entre Virtudes y Concordia. Se gratificará a quien lo entregue en Amistad 160 azotea entre Virtudes y Concordia.

103 CRIADAS - CRIADOS

SOLICITASE MUCHACHO SOBRE 14 años con referencias para limpieza casa chica. Tres pesos al mes con comida y ropa limpia. Belascoaín y Animas (altos de la bodega).

SOLICITO CRIADA BLANCA QUE sepa coger llamadas por teléfono. Indispensable tener referencias y dormir en la colocación; Sueldo para empezar $10.00. Telf. F-5697.

SE SOLICITA UN CRIADO DE MAno. 17 No. 953 entre 8 y 10 Vedado.

104 COCINERAS Y COCINEROS

SOLICITO UNA COCINERA REPOStera española. Sueldo $15.00. Telf. FO-7647.

SE SOLICITA ESPAÑOLA PARA COcinar y limpiar. Dormir colocación. Que tenga referencias de otras casas donde trabajó. Sueldo 15. Carmen letra D. Edificio Mudiz entre Lealtad y Campanario.

SE SOLICITAN

114 AGENTES - VENDEDORES

SE NECESITAN 2 AGENTES SUELdo o comisión. Asoc. Médica Lourdes. Concepción 216 entre San Anastasio y Lawton.

ENTIDAD EXTRANJERA PROXIMA a iniciar negocios en Cuba, interesa emplear vendedores con experiencia en el giro de víveres finos. Dirija solicitud por escrito a este DIARIO. T. Inc. Dpto. Anuncios Clasificados.

115 OFICINISTAS

SRTA. CORRESPONSAL Y TAQUIgrafa en inglés y español solicita trabajo; solamente para las mañanas o tres días completos a la semana con aspiraciones de acuerdo con el tiempo que invierta. Informes por el Telf. M-4646 y pregunte por la Srta. Seijo.

SE NECESITA JOVEN CON EXPEriencia en archivos y que sepa escribir en máquina. Diríjase a Oficinista, Anuncios Clasificados del DIARIO DE LA MARINA, Habana.

SE SOLICITA UNA TELEFONISTA y una mecanógrafa de buena presencia. Informes Sampedro & Castro Aguiar 408.

116 SOCIOS

MINA DE ORO. ANALIZADO PRODUciendo 42 pesos en tonelada. Cedo una parte para exploraciones que doy barata hago negocio para explorarla y después explotarla. Es negocio fabuloso, si le interesa véame a todas horas del día en Belascoaín 256. Tienda de Ropa. Telf. U-5406. Méndez.

SE OFRECEN

118 CRIADAS-CRIADOS

JOVEN ESPAÑOLA DESEA COLOcarse de criada, sabe lavar y planchar ropa fina. Tiene referencias. Telf. U-6714.

SE OFRECE JOVEN ESPAÑOLA PAra cuartos o criada de manos es seria y cumplidora. Tiene magníficas referencias. Telf. M-1913.

PARA EL SERVICIO FINO DE HAbitaciones y coser se ofrece española joven; lo mismo para comedor o por horas; sabe trabajar y tiene muy buenas recomendaciones de las casas que ha trabajado. Telf. M-4742.

DESEA COLOCARSE UN CRIADO trabajador sabe servir a la rusa y entiende de cocina. Tiene su última casa 11 años recomendación. Teléfono: FO-3464.

SE DESEA COLOCAR UN ESPAÑOL de criado de manos en casa particular; sabe cumplir con su obligación se dan referencias; también sabe de jardín. Informan al Telf. A-8642.

DESEA PLAZA DE CRIADO DE MAnos joven español conoce a perfección todo servicio y tiene buenas referencias. Informan F-2666.

MUCHACHA FINA DE BUEN ASPECto, blanca desea colocarse de sirvienta al comedor o de mano o de cuartos; duermo; no menos de 15 pesos. con referencias. U-1880.

SE OFRECE UNA JOVEN BLANCA para criada de mano o para manejadora o trabajar por horas y con buenas referencias. Informan F-3921.

SE DESEA COLOCAR UN JOVEN ESpañol para criado de mano; es práctico en el servicio tiene referencias Telf. I-5546.

SE DESEA COLOCAR UNA SEÑORA con referencias para cuidar enfermos. Precio convencional. Infórmes: Telf. A-8467.

DESEA COLOCARSE UN CRIADO ESpañol práctico en el servicio fino de mesa; tiene referencias de las casas que ha trabajado. hace cocteles. Telf. M-5685.

SE DESEA COLOCAR UNA JOVEN española de criada de manos, cuartos o comedor; cose, lava y plancha es seria y trabajadora; sabe cumplir con su obligación. Llame al X-2080.

DESEA COLOCARSE JOVEN DEL país, de criada de mano, o manejadora tiene referencias, cumplidora; no le importa dormir en la colocación. Infórmes: FO-1906.

SE OFRECE UNA JOVEN DEL PAIS con buenas presencia y cumplidora como criada de cuartos; sabe coser; desea ganar buen sueldo; también sabe cocinar; duerme o no FO-2660.

SE OFRECE DE CRIADA DE MAÑO o cuarto, excelente sirviente con referencias de tiempo de casas conocidas del Vedado, es muy activa y cumplidora en su trabajo; va a donde la lleven. Julia F-3141.

SE OFRECE UNA MAGNIFICA JOven para criada de manos, cuartos o comedor; también trabaja de manejadora; tiene referencias de años, sale a cualquier lugar, finca o repartos. Informan: F-3031.

119 COCINERAS-COCINEROS

JOVEN ESPAÑOLA EXCELENTE COcinera se ofrece para cocinar y ayudar a la limpieza; tiene muy buenas referencias. dormir fuera. Teléfono: A5-3492.

SE DESEA COLOCAR UNA JOVEN española cocinera; también cocina; lompia para corta familia; prefiere la Habana tiene referencias; avisar al teléfono U-7974.

SE DESEA COLOCAR UNA COCInera española es competente y sabe cumplir con su obligación y tiene referencias. Salud 553 esquina a Marqués González U-2927.

SE DESEA COLOCAR UNA ESPAÑOla para cocinar; hace plaza si lo desean; sabe repostería y tiene buenas referencias. A-2297.

SE DESEA COLOCAR UNA JOVEN española para cocinar; sabe cocinar bien y ayuda a la limpieza; no tiene pretensiones; tiene un niño de 7 años y desea tenerlo con ella. Teléfono M-4234.

COCINERA DE COLOR INGLESA necesita colocarse en familia americana o cubana; conoce todos los platos americanos y cubanos. Es buena repostera y tiene buenas referencias.

DESEA COLOCARSE UNA ESPAÑOla para cocinar y limpiar o para criada de mano. Informan Telf. F-6206.

DESEA COLOCARSE SUPERIOR COcinera, española; muy práctica; referencias; casa de distinción; sólo cocina; es sola, seria, cumplidora de su obligación. M-2183.

DESEA COLOCAR JOVEN ESPAÑOla para cocinera y limpiar corta familia. tiene buenas referencias. Informan Telf. F1-6761.

SE COLOCA COCINERA BLANCA DE mediana edad, con referencias hace dulces repostería; cocina criolla y española. U-5701.

DESEA COLOCARSE MUCHACHA ESpañola para cocinar y limpiar a matrimonio o corta familia. Informes en la misa. Telf. F-4957.

SE DESEA COLOCAR UN JOVEN cocinero; sabe pastelería y repostería; no tiene pretensiones; tiene buenas referencias. Llame al FO-2748.

SE OFRECE UNA COCINERA REPOStera de color o para criada de mano o para lavar en la casa; buena salud y con buenas referencias. Informan: F-3921.

SE OFRECE UNA COCINERA DE COlor para cocinar y limpiar o para manejadora o lavar en la casa y con buenas referencias. Informan F-3921.

SE DESEA COLOCAR UNA JOVEN española para cocinar y limpiar o para cocinar solamente; tiene buenas referencias; sabe cocinar bien; no lava ropa, Calle I No. 115 entre 7 y 9 Vedad. F-6209 prefiere Vedado.

SE OFRECEN

119 COCINERAS-COCINEROS

SE DESEA COLOCAR MUCHACHA de color para cocinar, también se coloca para cocinar y lavar si es corta familia o para lavar sólo, duerme en la colocación y tiene referencias, desea buen sueldo. F1-7102.

COCINERA Y REPOSTERA ESPAÑOña, desea colocarse en casa de matrimonio de seriedad; es honrada y cumplidora de su deber; tiene buenas referencias .Informan Telf. I-3141.

SE COLOCA UNA ITALIANA DE MEdiana edad; cocina a la italiana, española y criolla y es repostera; gana no menos de veinticinco pesos. Telf. F1-7211.

COCINERO BLANCO DESEA COLOcarse particular o comercio, persona seria y formal; muylimpio y de buen carácter; sabe cumplir su obligación tiene referencias donde trabajó; sin muchas pretensiones. M-3339.

COCINERA PRACTICA ESPAÑOLA desea colocarse en casa de familia moral, es honrada, trabajadora; cumplidora de su deber. Sabe Repostería. Informan Telf. A5-5462.

DESEA COLOCARSE UNA ESPAÑOla par acocinera y ayudar a la limpieza es limpia y sabe trabajar. Tiene buenas referencias duerme o no en la colocación. M-3339.

SE DESEA COLOCAR UNA JOVEN para cocinar o limpiar o para corta familia. Tiene referencias Telf. U-7078.

SE OFRECE UNA MAGNIFICA COcinera con magníficas referencias, para cocinar sólo o cocinar y limpiar. También trabaja de criada. Informes: F-3031.

120 MANEJADORAS

DESEA COLOCARSE UNA JOVEN de manejadora o cuartos; tiene referencias. Teléfono F-2545.

124 LAVANDERAS-LAVANDEROS

UNA BUENA LAVANDERA OFRECE su servicio para casa particular o llevarlo a su casa; también trabaja de criada por horas; tiene muy buenas referencias F-3019.

125 CHOFERES

CHAUFFEUR MECANICO EXPERTO español título de Buenos Aires, Habana y Madrid, referencias a satisfacción de esta capital; se ofrece para particular. Telf. M-6034.

126 JARDINEROS

DESEA PLAZA DE JARDINERO JOven español conoce todo lo relacionado a planta; tanto frutales como flores; tiene referencias. Informan Teléfono F-2666.

129 OFICINISTAS

MECANOGRAFO POR HORAS O TAreas, buen redactor corresponsal-comercial-legal, trabajos de Stencils, etc. 21 años. Conforme modesta remuneración. Escríbame sin comproiso. J. Martínez Cuba No. 212 altos.

131 OFERTAS VARIAS

SE OFRECE JOVEN CON PRACTIca para cuidar enfermos; tiene mucho conocimiento en la Habana e interior. U-5569. Carmen.

SE OFRECE JOVEN PARA CUALquier clase de trabajo con buenas referencias y deseos de trabajar. Informes M-7915 Sr. Dapena.

Profesionales

1 ABOGADOS Y NOTARIOS

MATRIMONIOS Y DIVORCIOS SIN ir al juzgado. Declaratorias de Herederos, Divisiones de Condominios. Administración de Bienes, pagos de contribución y cuidado de las casas por un pequeño por ciento mensual. X-2571. Valdés, propietario, Luyanó 14 bajos.

MATRIMONIOS. ANTE NOTARIO EN su casa. Atención especial miembros fuerzas armadas. Llamenos. Divorcios. Cubanos y extranjeros rápidos. También sólo ante Notario por acuerdo. Declaratorias herederos. Escrituras de todas clases. Bufete y Notaría Metropolitana 438, Telf. M-9335 y F-3352.

BUFETE JURIDICO TERRY-BORROTO

Cobramos toda clase de cuentas, por difíciles que sean; compramos cesiones hereditarias; tramitamos licencias de armas en 72 horas. Visítenos o escríbanos. BUFETE TERRY BORROTO. Edificio Larrea. Empedrado y Aguiar. Telf. A-9644. Habana

COBRAMOS CUENTAS Y COMPRAmos créditos. Cartas ciudadanía. Divorcios. Asunto judiciales. Bufete Dr. F. Ortiz. Manzana de Gómez 555. Teléfono M-7874.

DIVORCIOS

Muy rápidos a plazos cómodos en toda la República. Cubanos y extranjeros, desde $20.00. Matrimonios. Concordia 172 y Manrique. Dr. Angel Fernández.

2 PROCURADORES

ME HAGO CARGO DEMANDAS, DIvorcios rápidos, matrimonio notarial cartas ciudadanía; pasaportes; declaratoria herederos; pensiones; etc. Véame anticipo gastos. Bufete: Alberto Cuervo, Metropolitana 342. O-Reilly y Aguacate. M-2808

3 DRES. EN MEDICINA

Dra· AMPARO SOBRAL DE LEDON

Médico Cirujano y Cirujano Dentista

Partos y enfermedades de Señoras .. Consultas de 1 a 5 p.m. en **San Rafael Nro. 776 altos esquina a Oquendo. Teléfono U-5714**

DR. MESA RAMOS

PIEL, SIFILIS, VENEREO

Impotencia esterilidad, etc. Consultas y tratamientos 8 a 9 a. m. 5 a 7 p .m. Perseverancia 154, bajos, entre Animas y Virtudes.

DR. JOSE ALFONSO

Ex especialista del Centro Asturiano: ojos, garganta, nariz y oídos. Consultas mutualizables de 10 a 12, de 2 a 5: $3.00. Turno fijo: $5.00. Operaciones módicas Monte 386 antiguo, moderno 1120 esquina a San Joaquín. Telf. M-2330.

DR. ALFREDO COMAS

Especialista del Instituto del Cáncer. Enfermedades venéreas, sífilis, impotencia afecciones de señoras, tumores del útero y pechos. Aplicaciones del Radium. Horas: de 2 a 5. Teléfono M-7728, San Nicolás No. 260 entre Neptuno y Concordia. Habana|

DR. MARINO RAMOS

Especialista del Hospital Mercedes

Medicina General. Enfermedades de la infancia. Niños retrasados. Consultas Reina 212, de 2 a 7 p. m. M-2107.

CONSULTORIO MEDICO QUIRURGICO

DIRECTOR: Dr. ISIDORO AGOSTINI

Concordia 421. Telf. M-1218. Consultas de 9 a. m. a 9 p. m. Médicos especialistas. Especialidades de señoras. Vías digestivas. Nerviosas. Piel y Sífilis. Vías genito-urinarias. Inyecciones. Servicio de enfermeras. Rayos X. Consultas desde $1.00 a $10.00 por turno rigoroso. Gratis a pobres los jueves. Asistencia a domicilio a cualquier hora. Dentista anexo.

Profesionales

3 DRES. EN MEDICINA

DR. A. LABRADOR

Especialidad enfermedades estómago. Intestinos. Flujos crónicos. Venéreos y Sífilis. Corazón; Riñones y Pulmones; inyecciones intravenosas. Se hace toda clase de análisis. Consultas gratis de 8 a 11. Pagos 1 a 4. **Angeles 607, entre Reina y Estrella A-0601.**

POLICLINICA INTERNACIONAL

Director Dr. David Cabarrocas. San Miguel 462, entre Lealtad y Escobar. Consultas de 11 a 1 y de 4 a 7 p. m. Gratis a los pobres con radioscopías, análisis, diatermia, rayos ultra-violetas, luz alpina inyecciones; medicinas aplicación de aparatos de yeso; raspados curas; operaciones. Tratamiento de tuberculosis con éxito desde la primera semana al desaparecer la fiebre. Turnos de $5.00 a hora fija Telfs. U-2737. F-4045.

VIAS UNRINARIAS

Curese la gonorrea en pocos días sin dolor. Garantizamos la cura radical, aunque su enfermedad tenga 20 años. No se confíe a manos inexpertas, visite este Gabinete y quedará eternamente agradecido. Curamos todas las enfermedades de las vías urinarias. Consultas de 7 de la mañana a 8 de la noche. Para consultas y horas reservadas llame al Teléfono M-3606. 10 de Octubre 179, bajos. Frente a la Quinta de Dependientes. Habana. Impotencia, debilidad sexual. Hacemos toda clase de Análisis de Laboratorio. Hacemos toda clase de Exámenes de Laboratorio. (Presentando este anuncia obtendrá consulta y reconocimiento gratis).

DR. ALEJANDRO MUXO

VIAS URINARIAS

Especialista de la clínica-hospital «Cuatro de Septiembre» y de la quinta «Covadonga» del Centro Asturiano. Cirugía génito urinaria. Enfermedades venéreas y trastornos sexuales. Consultas diarias de 4 a 7 p. m. Perseverancia 163, entre Animas y Virtudes. Telf A-7001.

GABINETE UROLOGICO ALEMAN VIAS URINARIAS

Consultas gratis de 7 a. m. a 8 p. m. Tratamiento modernos que Vacunas Alemanas para curar la Gonorrea en pocos días sin dolor. No importa que sean crónicas o mal curadas. Garantizamos por medios científicos la curación radical. Para consultas y horas reservadas llame al teléfono M-3606. Facilidades de pago. Impotencia, debilidad sexual, piel y sífilis, Jesús del Monte 135 bajos, frente a la quinta de Dependientes. Habana.

DR. J. B. RUIZ

Ex-especialista del Centro Gallego de los hospitales de Filadelfia y New York. Especialista vías urinarias, venéreo, sífilus y trastornos sexual. Uretrascopia y Cistoscopia. Consultas de 1 a 3. Trocadero 211 esquina a Crespo.

DR. FRANCISCO J· DE VELASCO

Corazón, Pulmones, Estómago e Intestinos

DR. RUBEN DE VELASCO

Corazón, Pulmones, Enfermedades de los niños. Consultas de 1 a 3, días laborables. Horas especiales, previo aviso. Salud 208 moderno. Tel. M-6961.

DR· A VENERO

Curación rápida enfermedades venéreas, impotencia, sífilis, electricidad médica, diatermia, ozoterapia, etc. Cuota semanal. Consultas: 10 a 12 y 4 a 6. San Miguel No. 305 esq. a San Nicolás. A-9380.

DR. OCTAVIO RIVERO

Asma, tuberculosis, enfermedades pulmonares y alérgicas. (Coriza, urticaria)

Ex asistente Servicio del profesor Saye, (Barcelona), ex jefe clínico Dispensario Antituberculoso Municipal. Consultas: lunes, miércoles y viernes, 12 a 2 p. m.: martes, jueves y sábados 9 a 1 p. m. Campanario 319. M-6258.

VIAS URINARIAS

EXCLUSIVAMENTE

Tratamiento rápido de las enfermedades de la uretra, próstata, vejiga, riñones, etc. IMPOTENCIA en todas sus formas. GENERANDI, GOEUNDI, ESPERMATORREA, ESTERILIDAD, POLUCIONES NOCTURNAS, etc. Afecciones de SEÑORAS. RESECTOSCOPIA DE LA HIPERTROFIA PROSTATICA. (Método Thompson y McCarthy).

Consultas y reconocimientos gratis de 3.1|2 a 8 de la noche. Consulado 59, altos, entre Genios y Refugio.

DR. ROSAL

Sistema nervioso. Corazón Medicina interna. Consulta diaria, de 4 a 6. San Miguel 507, bajos, entre Gervasio y Escobar. Telf. U-2342.

DRA. MARIA JULIA DE LARA

Médico cirujano. Clínica privada. Partos, ginecología y Ciruga Plástica. Calzada 710, entre Paseo y A. Telf. F-5008.

INSTITUTO HIGIA

ENFERMEDADES VENEREAS EXCLUSIVAMENTE)

Curación rápida y garantizada de gonorrea reciente o antigua, prostatitis, orquitis, artritismo blenorrágico, sífilis, úlceras chancrosas, impotencia. Ultimos medicamentos. Método indoloro. Diatermia, fulguraciones. CONSULTAS Y RECONOCIMIENTOS GRATIS, de 7 a.m. a 9 p. m. Turnos especiales, Zanja 84, altos, entre Galiano y Rayo. Teléfono M-6605

GABINETE OBSTETRICO GINECOLOGICO. DR. EVARISTO PEREZ RIVERO

Habana 71½ entre Luz y Sol. Consultas diarias de 1 a 5 p. m. Enfermeras especializadas en tratamientos de enfermedares de señoras. Partos, trastornos del período. Insuficiencia ovárica, Menopausia. Telf. A-8930.

5 DENTISTAS

DR. HERNANDEZ CALZADILLA

Extracciones con gas. Cura dientes flojos. Arreglo puentes; planchas. Ortodoncia; Radiografías; Trabajos modernos. Consultas hasta las 6 p. m. Telf. A-7537. Concordia (Bajos).

Dr. OTILIO ALBERTINI Y COLLAZO

Cirujano D ntista. Servicio esmerado; prontitud; garantía y extracciones sin dolor. Calle de Luco No. 619 entre Santa Felicia y Herrera. Luyanó.

DR. ARMANDO CRUCET

Cirujano dental y oral de la Facultad de Pennsylvania y del Gorton Hospital of Oral Sugery, ex profesor de la Moffit Porcelain Dental School de Filadelfia.

Tratamiendo médico quirúrgico de la piorrea alveolar, dentaduras, porcelana, cordales impactados, Rayos X, diaterma, electro coagulación, Rayos infrarrojo. Alta frecuencia. Hora fija. Consultas por hora fija. 15 y L., Vedado. Telf. F-5153.

6 COMADRONAS

COSUELO RUDA

Comadrona ex interna de la Casa de Salud «La Balear». Muchos años de práctica. Consultas gratis. Nueva del Pilar No. 14. entre Benjumeda y Desagüe. Telf. U-5824.

COMPRAS

9 CASAS

COMPRO EN EL VEDADO

Edificio de apartamentos moderno que tenga buena situación, hasta $45.000, operación rápida, tratos directos. J. P. Quintana e Hijo Concordia 203. M-8182.

M.E.C.D. 2016

COMPRAS

SOLARES

10

COMPRO SOLARES, PRESTO DINERO sobre lotes de tierra urbanizada o sin urbanizar en cualquier lugar del perímetro habanero. Carrasco. Teléfono F-4018.

FINCAS RUSTICAS

11

SE COMPRAN DOS O TRES CABALLERÍAS de tierra, con casa y árboles frutales de la carretera de Santa Clara a la Habana. Informan Virtudes 603 esquina a Escobar. Pregunte por Corcho.

MAQUINARIAS

15

COMPRO MAQUINAS DE PASAR guayaba y de llenar latas de mermeladas; también caldera de vapor y algunos otros útiles. Escriban detalles y precios a Anuncios Clasificados DIARIO DE LA MARINA, M.R.F.

MUEBLES Y PRENDAS

17

M-6720 COMPRO MUEBLES, MAquinas coser, escribir, casas completas; Piezas sueltas. Cajas hierro contadoras, Archivos, Vajillas, Tapices, Vidrieras. Mamparas, Divisiones, Pago bien. Llame al M-6720. Salud 113.

U-1800 COMPRO MUEBLES

Modernos; antiguos; objetos arte; adornos; neveras; archivos; burós; pianos; máquinas escribir; coser; objetos plata; oro; porcelana; vajillas; cuadros; casa completas. Compro todo Teléfono U-1800.

U-3143: COMPRO ROPAS

Caballeros y señoras, muebles; máquinas de coser; escribir. Liquido casas completas. Todo lo que quiera vender. Trabajo los domingos. Voy al campo. Dinero en mano. Telf. U-3143.

CAMAS FAWLE Y SILLONES DE inválidos para operados. Compramos y alquilamos. Compramos toda clase de instrumentos médicos y dentales. Casa Fernández. Neptuno 617, entre Escobar y Gervasio. Telf. U-3322.

M-7084: COMPRO MUEBLES; MAquinas coser y escribirá objetos de arte; lámparasá pianos; porcelanas; libros; cuadros; alfombras; maletas; antigüedades; neveras y ropa| Acudo en seguida. Telf. M-7084.

Compramos:
Brillantes, platino, plata y oro
BAHAMONDE Y COMPAÑIA
Amistad núm. 356
casi esquina a San José

A-8277: COMPRO MAQUINA DE COser. Máquinas de escribir, burós, archivos metálicos; prendas, objetos de Arte; maletas. Llame A-8277.

U-1510

Compro mubles, objetos de arte, vajilla porcelana o plata, ropas máquinas coser y escribir, baúles, escritorio, radios. Pago mejor que nadie. Rapidez operación.

COMPRO MUEBLES M-7679

Máquinas coser, escribir, oficinas, neveras, lámparas, juego cuarto, comedor, sala; piezas sueltas, cajas caudales, contadoras, vidrieras, cafés y fondas. Pago más que nadie M-7679.

A-7795: COMPA MUEBLES

De todas clases. Pagamos más que nadie. También vendemos, cambiamos y alquilamos. No venda sin antes hacer una llamada. A-7795. Vamos en el acto. «La Honradez», Máximo Gómez 85 (357 moderno).

COMPRAMOS JOYAS

Antiguas y modernas, con brillantes, zafiros, rubíes y esmeraldas finas, oro, platino, plata y enchapes hasta en pedazos. Objetos de plata, bandejas juegos de café, cubiertería y otros artículos. Rosarios de oro y plata, con cuentas de perlas, coral, amatistas, etc. Pagamos bien. Vamos a domicilio.
CARBALLAL Y HERMANOS
San Rafael 138, entre Gervasio y Belascoain. Telf. U-5744.

A-6620: COMPRO MUEBLES

Juegos de cuarto comedor sala, piezas sueltas, neveras, refrigeradores, máquinas de coser y escribir, muebles de oficina, radios y equipajes. Liquido casa de huéspedes. «La Moderna». Salud 9. Teléfono A-6620.

COMPRE
VENDA
O EMPEÑE
Sus joyas, muebles, ropa o cualquier objeto de arte y de valor en
«LA REGENCIA»
Suárez 18 y 20. Teléfono A-6628
(Acera del Tencents.)

18 UTILES DE OFICINA

COMPRO MAQUINAS

Escribir, sumar, calcular y muebles de oficina. Pago más y en el acto. Teléfono A-7743, Compostela No. 360 entre Obrapía y Lamparilla.

19 LIBROS E IMPRESOS

COMPRO LIBROS DE TEXTO EN general. Primera y segunda enseñanza y Superior. Librería La Escuela. Monte 6 esquina a Egido, frente Compañía Cubana Electricidad.

21 INSTRUMENTOS DE MUSICA

COMPRO UN PIANO SANO, SIN comején y que no sea caro. Llame a Manuel Domínguez. Teléfono M-3040 Dragones 52, Habana.

Reparaciones

42 MUEBLES Y PRENDAS

PARDO: REPARAMOS SUS MUEbles por poco dinero dejándolos como nuevos. Casa «Pardo». U-5761. Los modernizamos, barnizamos a muñeca y esmaltamos «Duco». Pinturas mimbres a vapor y neveras. Tapicería en general. Azogamos espejos. Trabajos garantizamos. San Rafael núm. 130.

«GARCIA ESPINOSA», MUEBLEría y tapicería. San Rafael y Soledad. Hacemos trabajos de tapicería, reconstrucción, pintura y decoración. Mejor trabajo y mejores precios, porque somos obreros, directores y propietarios. Nuestro teléfono: U-1424 English spoken.

¡Repare a tiempo su nevera!
Rionda. Esmaltados por calefacción eléctrica. Infanta 1,059. Teléfono: U-3968.

REPARACIONES DE MUEBLES
Casa «Coro». Barnizamos toda clase de muebles y tapicería. Especialidad en colores, combinaciones de maderas y chapas. Limpieza de muebles a domicilio. Estrella 27, entre Aguila y Angeles. Tel. M-2127.

VENTAS

48 CASAS

VENDO BUENA VISTA DOS CASAS, portal, sala; 2 cuartos; baño; 1,400 pesos; otra portal; sala; 2 cuartos comedor; garage: $1.600. Fonts: San Lázaro 1007. U-1393

JULIO TEMPRANO VEGA
INVERSIONES
VENDO LAS SIGUIENTES CASAS:
HABANA
Vigía entre Romay y Cerrada.
VIBORA
Avenida Diez de Octubre entre Chaple y Luis Estévez.
Patrocinio esquina a Miguel Párraga.
Jardín; portal; sala; recibidor; seis habitaciones; dos baños; comedor; pantry; cocina; despensa; terraza al frente y al fondo; garage dos máquinas, dos habitaciones de criados con su servicio.
Felipe Poey entre Patrocinio y O-Farrill.
ALTURAS DE ALMENDARES
Compro un terreno en las Alturas de Almendares de quince por treinta y cinco metros en Avenida Bélgica, Aliados o La Paz.
REPARTO ALMENDARES
Calle E entre 16 y 18, Almendares; se vende: planta baja; jardín; portal; garage al frente; sala; comedor; terraza cubierta al fondo; panry; cocina; habitación de criados con su servicio. Planta alta: biblioteca; cuatro habitaciones; un baño en colores; terraza al fondo.
CERRO. COLON ESQUINA A SANTA Teresa.
Compro solares en el Reparto Miramar.
JULIO TEMPRANO VEGA
2 ENTRE 3a. Y 5a.
REPARTO MIRAMAR
FO-1450

NO COMPRE, FABRIQUE, VALdés, en la calle 11 entre Primera y Segunda, Avenidas, le fabrica en 60 días. Vende casa de 3|4, dos baños, dos patios en $3.500 y le regala el solar que vale mil. X-2571. Ampliación de Almendares.

¡¡VENDO GANGA!! MAGNIFICA REsidencia cerca tranvía, colegios, Cocos 110 San Indalecio y San Benigno. Jardín; Portal; sala; saleta; 4|4. Comedor, 2 patios, traspatios, sótanos. X-1102.

¡CASA DOS PLANTAS!
Vendo la más fresca esquina, moderna; dos plantas indepedientes; gran renta; preciosos altos para personas de gusto; situada en lo mejorcito de Santos Suárez la doy en la 3a. de su valor; tomo automóvil en parte. Dueño; Goicuría (Santos Suárez) I-3706.

VENDO ESQ. 1,200 METROS
todo fabricado a 6 pesos metro. Negocio nunca visto; doble línea aproveche pronto. Galiano 509 García. M-4461.

SE SOLICITA CASA EN LA HABAna con seis habitaciones; dos baños; sala; recibidor; comedor; y dos cuartos para criados; a ser posible con garage dos máquinas. Dirigirse: teléfono F-7534

SE VENDE O SE CAMBIA POR PROpiedad urbana, finca de recreo en término de Marianao de 26.000 metros con 2 chalets monolíticos, de sala; comedor; pantry; cuartos dormitorios; baños. Además tiene tres construcciones para criados; almacenes; jardín cultivado; árboles frutales; caminos cementados; pérgola; 3 pozos criollos y uno artesiano; luz eléctrica y teléfono. Informes sin corredores, Dr. Fernández, Línea 903 teléfono F-7622

VENDO BARATISIMA CERCA DE Hijas de Galicia. Espléndida casa; sólida construcción; techos monolíticos; portal; sala; saleta; 3|4 y comedor al fondo. Informes: Guasabacoa 704, altos, entre Luyanó y Compromiso. De 12 a 6.

VEDADO: $13,500
Moderno chalet a la entrada del Vedado parte alta; próximo a la Universidad; brisa; jardín; portal; sala; biblioteca; 4 habitaciones; 2 baños; closets; garage; cuarto y servicio criados. Gerardo Mauriz: M-7586, Metropolitana 538.

VEDADO: COSTO $80.000 EN $35,000
Costó $80.000, 7 habitaciones, 2 baños. Bajos: salones pisos mármol, escayola; árboles frutales; dos garages; cuarto criados; otra una planta, entrada del Vedado. $17.000, nueva, 4 habitaciones; 2 baños; solar completo. Gerardo Mauriz: M-7586.

VIBORA: $90,000 HOY $22,000
Gran residencia en lo mejor de la Víbora esquina brisa; una planta; una cuadra Calzada; calle asfaltada; mucho terreno; 7 cuartos; baños; salones. Costó: $90.000, hoy en $22.000; Gerardo Mauriz: M-7586. Metropolitana 538.

ALTURAS: $13,500
Chalet espléndido, pegado a la Calzada; 5 habitaciones grandes; 2 baños; Bajos: sala; recibidor; comedor; patio; otra, con 4 habitaciones; garage; 2 cuartos criados; $9.500. Gerardo Mauriz: M-7586. Metropolitana 538.

ALTURAS MIRAMAR
Magnífica residencia, lujosa; lindísima construcción; con toda clase de comodidades; completamente nueva; casi regalada; otra, con vista al Bosque, chalet: $18.500. Gerardo Mauriz: M-7586, Metropolitana 538.

ALTURAS DE ALMENDARES $5,500
Moderna; jardín; portal; sala; comedor; hall; 3 habitaciones; garage; cuarto y servicio criados; a la brisa próximo al tranvía y ómnibus. Gerardo Mauriz, M-7586. Metropolitana 538

ALTURAS DE ALMENDARES $7,500
Jardín; portal; sala; comedor; hall; 3 habitaciones garage; otra con 4 habitaciones; 2 salas; garage; patio; frutales $9.000: Gerardo Mauriz M-7586. Metropolitana 538.

VEDADO, RENTA $182 $17,0D0
Casa de apartamentos próxima calle 23. Otro chalet 4 habitaciones; garage 2 autos $12.000. Otra jardín; portal; sala; comedor; 3 habitaciones; baño intecalado patio $5.700. Gerardo Mauriz; M-7586 Metropolitana 538.

SUSCRIBASE Y ANUNCIESE EN EL «DIARIO DE LA MARINA»

48 CASAS

VENDO UNA CASA CON JARDIN, portal; sala; comedor; 3 cuartos; baño intercalado; cocina; garage; patio: $4.000; otra $1,250 y una esquina citarón y monolítico con comercio acreditado: $4.000. Solares en Almendares baratos. Francisco Herrero: FO-1878

VIBORA
Hermosa residencia moderna techos monolíticos, jardín, portal, sala, hall, comedor; 5 cuartos; dos baños intercalados lujosos; terraza; cuartos y servicios criados; patio; lavadero; cocina; pantry; garage; costó $14.00 en $5.800. Teléfono M-1072.

DOS LINDISIMAS RESIDENCIAS, vendo propias familia gusto o para rentar; portal; salaá comedor; tres grandes cuartos; baño elegante; cocina; servicio criados; traspatio; están al terminar; vean esa ganga: $9.000 las dos; trato directo; tambi;n vendo una; vean ganga FO-2856 18 y F Almendares a cual hora. Fonollar.

BOLETIN DEL DIA
PEDRO DE LA CUESTA
INVERSIONES

HABANA: $10,000
San José No. 668 casi esquina a Belascoaín, 2 plantas independientes: sala; recibidor; 5 habitaciones; comedor; baño; cocina; patio y traspatio. En los altos: escalera de mármol; sala, recibidor; 4 habitaciones; baño completo; comedor y cocina; terraza al fondo. Pedro de la Cuesta A-8697 y FO-2419.

HABANA: $30,000
Concordia entre Aguila y Galiano. Tres plantas independientes. Se compone cada planta: sala; recibidor; hall; 4 habitacionesá baño intercalado; comedor al fondo; cocina; pantry; cuarto y servicio de criados y patio. Construcción moderna. Puede dejar $10.000 en hipoteca. Cómprela con $20.000. Pedro de la Cuesta A-8697 y FO-2419.

VEDADO: $26,000
Calle «D» casi esquina a 27. Lujosa residencia con detalles de lujo, pisos de mármol. Dos años de construída. Mide 15x40 metros. Compuesta de: jardín alrededor; portal; recibidor; sala; hall cntral; 6 habitaciones de 4x5, 4 baños completos intercalados; comedor al fondo con zócalo de caoba; pantry; cocina y comedor de criados; garage para 2 máquinas; 2 cuartos de criados y cuarto de chofer con servicios; patio; carbonera y lavadero. Informes Pedro de la Cuesta A-8697 y FO-2419.

VEDADO: $5,200
Calle 8 entre 25 y 27. Dos casas monolíticas. Compuesta de: jardín, portal; sala; 2 cuartos; comedor; baño cocina y patio. Rentan $46.00. Las dos en este precio. Pedro de la Cuesta A-8697 y FO-2419.

VEDADO: $8,000
Calle 19 y 24. Completamente moderna. Compuesta de: jardín; portal; recibidor; comedor; 3 habitaciones; baño en colores; cocina; cuarto y servicio de criados; patio y garage. Puede dejar la mitad en hipoteca si quiere. Pedro de la Cuesta A-8697 y FO-2419.

ALTURAS ALMENDARES $8,000
Chalet de dos plantas. compuesto de: jardín; portal; sala; recibidor; comedor; servicio auxiliar; garage; cocina; cuarto de criado con servicio y traspatio. En los altos: recibidor; 4 habitaciones; baño intercalado; terrazas. Ave. Central. A dos cuadras del puente Almendares. Pedro de la Cuesta A-8697 y FO-2419.

REPARTO ALMENDARES $6,000
Esquina. Moderna. Compuesta de: jardín; portal; sala; hall; 3 habitacionesá baño intercalado; comedor al fondo; cocina; patio; garage; cuarto alto con servicio. Pedro de la Cuesta A-8697 y FO-2419.

REPARTO ALMENDARES $2,600
Cerca del cine Roxy. Compuesta de portal; sala; 2 habitaciones; baño intercalado; comedor al fondo; cocina; patio y entrada para garage. Renta $18.00. Pedro de la Cuesta A-8697 y FO-2419.

AMPLIACION ALMENDARES $5,800
Residencia compuesta de: jardín; portal; sala; hall; 4 habitaciones; baño intercalado; comedor al fondo; cocina; gran traspatio. Mide 15x47. Pedro de la Cuesta A-8697 y FO-2419.

AMPLIACION ALMENDARES $9,500
En la gran calle Doce entre 3ra. y 4ta. Ave. (al lado del tennis). Residencia moderna. Mide 13x53. Compuesta de: jardín; portal; sala; hall, 3 habitaciones; baño intercalado; comedor al fondo decorado; pantry; cocina; terraza sevillana; gran jardín con frutales al fondo; traspatio; cuarto de criados con servicio; garage con cuarto alto para chofer y servicio independiente. Preparada para dos plantas. Pedro de la Cuesta A-8697 y FO-2419.

AMPLIACION ALMENDARES $8,000
Residencia de tres plantas, moderna. Compuesta de: jardín, portalá sala; comedor; servicio auxiliar; biblioteca; cocina; cuato y servicio de criado, patio y garage. Segunda planta: 2 grandes habitaciones de 3.50x6 con baño y terraza marcos de caoba y puertas de cedro. Puede dejar la mitad en hipoteca. Pedro de la Cuesta A-8697 y FO-2419.

LUYANO $2,000
Ensenada No. 469 entre Pérez y Roguez. A dos cuadras de Toyo: sala, comedor, dos grandes habitaciones; baño; patio y cocina. De mampostería y azotea. Otra en $1.700, calle Remedios No. 210 entre Benavides y Reyes: sala; comedor; 5 habitaciones; baño; cocina y patio. Mampostería. Otra Santa Ana 13 y 15, dos casas juntas en $5.300: portal; sala; comedor; 2 grandes habitaciones; patio lateral; cocina; baño gran traspatio. Las dos juntas en este precio. Pedro de la Cuesta A-8697 y FO-2419.

LAWTON: $1,100
Calle 14 entre Dolores y Tejas. Nos. 407, 411 y 413 A. Se venden tres casas compuestas cada una; portal; sala; habitación; comedor; baño y cocina y patio. Mampostería y azotea. Rutas de ómnibus Nos. 23, 24 y 25 por el fondo. Pedro de la Cuesta A-8697 y FO-2419.

VIBORA: $4,000
Buenaventura No. 665 moderno entre Santa Catalina y Milagros. Casa al frente compuesta de: portal; sala; comedor y 10 habitaciones; tres baños; y cocinas. Renta $75.00. Véala. Pedro de la Cuesta A-8697 y FO-2419.

AGUIAR 370 ALTOS
(POR OBRAPIA)

48 CASAS

VENDO SIN ESTRENAR AMPLIAción de Almendares, Primera y Nueve, casas de tres y cuatro habitaciones, amplio hall; buen baño; garage; cuarto y servicios de crado. Vázquez I-6850.

JOSE CAMPANERIA
Aguiar 68: M-7785. Compra y venta de chalets, casas ; solares; y fincas rústicas. Dinero para hipotecas en todas cantidades. Compro créditos moratoriados y condominios. Aguiar 68.

Prado vendo Edificio 3 plantas, moderno 200 metros comercio y familias $50.000. Neptuno cerca Belascoaín, Edificio 3 plantas; 6 casas, monolítico; 410 metros $38.000. Campanería. Aguiar 206 M-7785.

Esquinas: Edificio moderno calle Estrella, cerca Belascoaín, 15 casas, rentan $400. Precio $50.000. Calle Cárdenas cerca Monte 2 plantas $15.000. Gloria, cerca Monte, dos plantas, moderna; rentan $130. Precio $14.000. Campanería Aguiar 206 M-7785.

Amistad cerca Neptuno, comercio, 3 plantas, renta $165. Precio $20.000; Campanario cerca Neptuno 8 por 25 metros una planta $8.500. Hupman una planta sala; comedor; 3|4; patio $3.500. Campanería Aguiar 206. M-7785.

Animas dos plantas, 12 por 28. Zaguán; sala; saleta; 5|4; comedor $15.000. Otra 3 plantas, cantería cerca Galiano $11.000. Aguiar dos plantas 9 por 30 metros $13.000. Campanería Aguiar 206. M-7785.

Vedado esquina calle 2, chalet, jardín; portal; sala; comedor; 2|4; garage. Altos :4|4 baño $12.500. Calle A. moderna, una planta, sala; saleta; 2|4; comedor $4.500. Campanería, Aguiar 206. M-7785.

Vedado la mejor residencia esquina calle Letra 1.400 metros. Jardines; portales; recibidor; gabinete; sala; hall; salón billar; comedor; baño; garage. Altos: terrazas; 6|4; cuatro baños completos, pisos mármol italiano, lujoso $80.000. Campanería, Aguiar 206 M-7785.

Vedado esquina Calle J. Chalet lujoso; jardín; portal; sala; saleta; habitación grande con baño color; comedor; garage. Altos: 4|4; dos baños colores $36.000. Campanería, Aguiar 206. M-7785.

Miramar: Esquinas. Calle 20 chalet moderno; jardín; portal; sala; comedor; garage. Altos: 4|4; dos baños; jardín; portal; sala; comedor; garage $15.000. Avenida 7a. chalet moderno; ge etc. Altos :4|4; dos baños $18.000. Campanería, Aguiar 206 M-7785.

Sierra calle primera; una planta, moderno; jardín; portal; sala; 4|4; comedor; garage $7.000. Almendares: Calle 10 una planta moderna; sala; 3|4; Comedor $6.000. Calle A cerca tranvía; sala; 2|4; comedor $2.650. Campanería, Aguiar 206. M-7785.

Santa Catalina, moderna lujosa sin estrenar; jardín; portal; sala; hall; 4|4; baño; comedor; garage $10.000. Sola; moderna; portal; sala; 2|4; baño; comedor $2.850. Campanería, Aguiar 206. M-7785.

VEDADO, CHALET $12,000
Vendo chalet moderno, jardín; portal; terrazaá sala; comedor; hall; cocina; pantry; 2|4 criados; altos 5|4, baño y terraza; situado próximo a Línea y 17. Informes J. P. Quintana e Hijo, Chacón 203. M-8182.

HABANA 3 PLANTAS $7,000
Situada próxima a Palacio y la Metropolitana, 3 plantas, rentando $65, mide 8.40 de frente otro edificio moderno de esquina rentando $200 con 2 comercios en $24.000. Informes J. P. Quintana e Hijo, Chacón 203. M-8182.

SE VENDE PRECIOSA CASA DE San Lázaro número 76, entre Vista Alegre y Carmen, a una cuadra de la Calzada de la Víbora, de construcción de primera, de gran lujo. Compuesta de portal; sala, saleta corrida, cuatro cuartos, saleta de comedor al fondo; cocina; servicio de criadas; baño intercalado de gran lujo; $6.500. Informa su propietario: Agustín Alvarez Jr4 Aguiar 305. Teléfono A-7830. Pueden ver la casa, de 8 a 11 a. m. y de 1 a 5 y media p. m.

SE VENDE: MARQUES GONZALEZ No. 863 entre Figuras y Benjumeda preciosa casa construcción de primera, de gran lujo: Sala; saleta corrida; cuatro cuartos; baño intercalado; servicio de criados; cocina para gas y carbón; calentador, etc., $6.500.00; 130 metros cuadrados de superficie. Informa su propietario Agustín Alvarez Jr. Aguiar No. 305. Teléfono A-7830. Puede ver la casa de 7 a 11 a. m, y de 1 y media a 5 p. m.

SE VENDE O SE ALQUILA CHALET de dos plantas situado en primera, esquina a Diez, La Sierra; «Villa Orosia». También se vende Ford del 36, muy barato. Informan en el mismo. Teléfono FO-1259.

LA SIERRA
Chalet nuevo 2 plantas. En los bajos jardín; portal; sala; hall; gabinete; comedor; pantry; cocina; traspatio; garage; cuarto criados. Altos: 4 cuartos; lujoso baño; terrazas $6.500. Es ganga. Informes: O-Reilly 251. Dpto. 407. M-1072.

HABANA
San Nicolás cerca Concordia, 2 pisos. Mide el terreno 7x20 en $8.900; Animas, cerca Galiano, 3 pisos, 10.600 pesos$ cerca la Universidad, 3 pisos, $8.500; San Nicolás 2 pisos con bodega, $7.000; Animas y Laeltad, 2 pisos, $5.000; Misión, 2 pisos, $4.800; Galiano, 3 pisos, $15.000. Informes: O-Reilly 251. Departamento 407. M-1072.

ALTURAS ALMENDARES $6,800
Bonita residencia moderna; jardín, portal, sala, comedor, 4 cuartos, hall, baño intercalado; traspatio; garage; baño y servicios criados y demás comodidades. Ganga. Véala. O-Reilly 251 y Cuba. M-1072.

CAMPANARIO 559
Entre Salud y Dragones. Se admiten ofertas razonables compra esta casa que mide unos 12 metros de frente por 33 de fondo. Informes: Sola y Godoy, Habana 91, altos. M-2943.

SAMA 25, MARIANAO
Se admiten ofertas razonables compra esta amplia y sólida casa, con zaguán, 2 salas; galería; 9 cuartos; salón alto etc.; patios con frutales y mucho terreno. También por el terreno contiguo y mide 2.500 metros. Informes: Sola y Godoy, Habana 91, Teléfono M-2943.

49 SOLARES

VEDADO. VENDO UN SOLAR DE centro 13.66 por 50 en la calle 20 entre 17 y 19; no corredores. Informes en mismo Nro. 257 interesado Santos.

VENDO SOLAR SITUADO EN GEneral Lee entre Durege y San Julic, Santos Suárez; superficie 6 por 40 metros fondo, precio: $850. Alberto Cuervo Edificio Metropolitano 342 M-2808 O-Reilly y Aguacate

VENDO LA ESQUINA DE GUASABAcoa y Arango, Luyanó, superficie: 12.25 por 25 metros fondo; precio: $2 metro. Véalo. Alberto Cuervo, Edificio Metropolitana 342 M-2808

VIBORA: HERMOSOS SOLARES: Junto paradero Ruta 15; una cuadra 10 de Octubre. 11x36 varas: $600. I-3055. Oswaldo.

SANTOS SUAREZ: SOLAR MAYIA Rodríguez esq. Carmen 21x30 varas, acera brisa todo fabricado en esta manzana a $2.90 vara. Regalo el proyecto para fabricar. I-3055.

49 SOLARES

VEDADO SOLARES: CALLE 18 CERca Línea, 850 metros, $8.500. Hago cambio. Calle 6 sombre, 683 metros, $7.000. Calle A, cerca 23; mide 688 metros a $13.50 metro. Campanería. Aguiar, 206. M-7785.

TERRENO HABANA. CALLE SAN Lázaro, cerca Universidad, 2 frentes, 20 por 58 metros, a $25 metro. San Juan de Dios, cerca Monserrate, 8 por 25 metros a $40 metro. Montoro, esquina 521 varas a $8 vara. Campanería. Aguiar 206. M-7785.

SOLARES: MAYIA RODRIGUEZ ESquina 20 por 40 a $3.25 vara. Loma Chaple, calle Morell, 922 varas a $1.90 vara. Almendares: Calle A, cerca 14, tres colares 30 por 47; precio $1.000 cada uno. Campanería. Aguiar 206. Teléfono M-7785.

SOLARES: ALTURAS ALMENDAres. Avenida de La Paz, cerca Calzada Columbia, 12.50 x 47 varas, $3.000. Buenavista, Quinta Avenida, esquina Fraile, 2.100 varas, $1..600. Cojímar, vendo 4 solares con 6.000 varas en $1.500. Campanería. Aguiar 206. M-7785.

MAGNIFICA OPORTUNIDAD — SE vende un lote de casas con una superficie total de 291 metros, a una cuadra de los muelles de la Ward Line y de la Nueva Avenida. Rentan más de $100. Precio de ocasión. Informes: San José Nro. 808

VENDO 2 SOLARES, ESQUINAS 13x30 y 15x45 metros 200 y 300 pesos, respectivamente. Avenida «Nápoles Fajardo», al lado Sanatorio «La Esperanza». Urge venta. FO-1255.

REPARTO LA SIERRA VENDO VArias parcelas chicas medidas escogidas; lugar ideal; acera sombra; precio económico; también le entrego la casa fabricada en las mismas. Informes: Oficina 9 esquina 10. FO-2212. Abel Rodríguez.

SOLARES EN EL VEDADO. TAMbién parcelas con buenas medidas y mejores precios. Miró Aguiar No. 71 (361 moderno) A-8577.

PARCELAS EN NICANOR DEL Campo. Muy baratas. Una de 15 por 40 metros, sombra, entre 6 y 8. Otra de 11.50x40 en calle 8 y varias de 10x40. Las mejoras ofertas. Miró Aguiar 71 (361 moderno) A-8577.

ALMENDARES SOLARES
De todas las medidas y precios al alcance de todas las fortunas. Buenas calles y las mejores vías de comunicación: 12 por22; 22 por 21, esquina, 10 por 45; 32 por 45, esquina; 22x34 esquina. Fabrique su casa a gusto. Informes personalmente al comprador.
VICTORIANO ALVAREZ
14 esquina a D, Almendares
FO-3786

A $175, $200 Y $300 VENDO SOlares en Sta. Amalia, miden las parcelas 6, 8 y 10 varas por 32 con alcantarillado: Estrada Mora. San Juan de Dios 161. Teléfono: A-6962.

50 FINCAS RUSTICAS

FINCA CURVA CANTARRANAS, A 15 minutos Vedado, 120 metros frente Carretera Central, 25.000 metros arboleda, palmas, río; casa moderna, portales, sala, comedor; 2|4; baño lujoso; pantry; cocina; caballeriza; luz; teléfono; agua; gran panorama $8.000. Campanería. Aguiar 68. M-7785.

¡OCASION! VENDO MAGNIFICA finca, sobre una caballería, 15 kilómetros Habana, con confort de espléndida residencia; tierra de primera más de 3.000 árboles frutales y otras muchas mejoras. Precio arreglado. Teléfono M-6513.

VENDO UNA CABALLERIA 17 CORdeles carretera Can Antonio de los Baños, casa espaciosa; garage; incubadora; pozos fértiles; árrboleda frutales paridores; animales; aperos, $2.500, facilidades, Cano, Obrapía 360.

COLONIA
Cuota: Millón y medio, equipada de todo. Camagüey $45.000. Informes, personalmente: Metropolitana 538 M-7586.

SE VENDE MAGNIFICA FINQUITA recreo, casa concreto, acueducto propio, 15 minutos Habana. Finca Rosario, casa Villar Pilar. Lucero.

SE VENDE FINCA UNA CABALLEría palmar, río, pozo, cerca Habana, dentro pueblo. Informan: M-9065.

51 ESTABLECIMIENTOS

SE VENDE LA CANTINA, ARMAtostes, vidriera de lunch nevera preparada para refrigeración eléctrica; mesas y sillas. Todo en perfecto estado. Informan café El Recreo. Paradero tranvías de Jesús del Monte.

SE VENDE UN CAFE, GARANTIZAdo mejor sitio céntrico y comercial de la Habana. Trato directo de 8a 10 a. m. y 2 a 4 p. m. Zapote 325 esq. San Julio.

GANGA SE VENDE UNA FONDA EN $150. Infanta y Pedroso, preguntar por Ramón.

SE ALQUILA UNA ZAPATERIA CON mucha marchantería para informes F-3164 y se vende un radio en $15. Informan F-3164

VENDO CASA HUESPEDES 58 HAbitaciones, $3.500; otra, $2.500; otra $1.100; 10 cines desde $4.500 a $25.000; hotel 65 habitaciones: $6.000; o tro: $5.000; cafés barras, cafés lecherías: bodegas; panaderías; tiendas mixtas; tiendas víveres finos; tiendas ropa; boticas; garages; vidrieras tabacos; vidrieras dulces. Negocios de todos precios. Solicito socios para establecimientos. Arriendo cafés; arriendo fábricas conservas. Vendo gran hotel en Prado. Prado y Dragones, Café, M-4739. Yáñez.

VENDO CONTRATO LUJOSA CASA inquilinato en $1.500; un café y fonda moderno $650; una vidriera tabacos céntrica: $550; un kiosco refrescos en $200. Teniente Rey y Villegas. Vidriera Café Alfredo.

VENDO BODEGAS, CAFES, BArras, lecherías, casa de huéspedes, hoteles, panaderías, restaurants, vidriera tabacos, cigarros, quincalla, al mejor precio del mercado. Seriedad y rapidez. Carballo, café «La Diana», Reina y Aguila de 1 a 5.

SE VENDE CAFE CANTINA CON local para fonda, módico alquiler; lugar céntrico. Informan Hotel New York; preguntar por Pepe.

VENDO EN LO MEJOR DEL MERcado único puesto de productos del país, preparado y con buena venta. Propio para Noche Buena. Portal de Cristina No. 40. Dueño de 8 a 12 m.

VENDO DOS NEGOCIOS QUE DEJAN $400.00 y $250 cada uno de utilidad se garantiza $4.000 y $2.760 es el precio de cada uno. Se cambian por casa y una lechería $900.00 Arrojo Belascoaín y Zanja «El Sol» café.

SE VENDE UNA LECHERIA POR tener que atender otro negocio en la Calzada del Cerro 1.770. Informan en la misma.

FABRICA DE MOSAICOS SE VENDE por no poder atenderla. En carretera de mucho tránsito, está trabajan y tiene vida propia, hay 60.000 mosaicos de primera que se liquidan a menos del costo. Informes: Ferretería Central. Arroyo Apolo No. 37.

ESTABLECIMIENTOS. — GARANTIzado mejor sitio céntrico comercial Habana. Trato directo. De 8 a 10 a. m. y 2 a 4 p.m. Zapotes 325 Esquina a San Julio.

51 ESTABLECIMIENTOS

BODEGA BUENA GANGA POR EStar dedicada a otro negocio y no poderla atender y bien surtida, venta $1.000 mensuales $2.200 con garantía. Doy facilidades, señor Matías FO-1354.

VENDE UNA BUENA FARMACIA EN buen pueblo próximo a la Habana por no poderla atender, sin deudas y bien surtida. Informes Heredia 209 entre Milagros y Libertad, Víbora.

SE VENDE CASA HUESPEDES DE comida, de 11 habitaciones alquiladas, amuebladas todo gusto, luga céntrico. Informan: A-6388.

52 BOVEDAS Y PANTEONES

VENDO BOVEDA CON OSARIO CRUcifijo mármol primera; sin estrenar; zona monumentos lado panteón Bomberos. Informa dueño: Santos Suárez 315 bajos.

SE VENDE $250 MAGNIFICA BOVEda con su osario; todo mármol de Carrara; está frente a la Policía. También otra en la puerta. Alberto Cuervo. Metropolitana 342 M-2808

BOVEDA ORILLA CALLE, MARCO, contra-marco y tapas mármol ocho centímetros grueso en $280.00. Teléfonos F-4106. Félix Rodríguez.

BOVEDA PAREDES DE CONCRETO tapas bóveda y osario de mármol; muy barata. Félix Rodríguez. Teléfonos F-4106. 12 No. 559.

53 AUTOMOVILES - ACCESORIOS

SE VENDEN FORDS DE 4 CILINdros 1 cerrado y 1 abierto; muy baratos. Calle M Nro 74 Vedado esquina a 13

SE VENDE CHEVROLET MASTER de lujo de 1937, en inmejorables condiciones; es una ganga. Informan: Garage Morro. Teléfono A-7055.

NECESITO VENDER HOY FORD 4|p. del 35 gomas blancas Aguila 368 (esq. San Miguel) ap. 406 de 8 a 0 de 2 a3 y de 7 a 9 p. m.

STUDEBAKER 1938, TIPO DE LUze seis mil k. equipado con radio, se vende en $1.100.00 último precio. Informes Adolfo, Marina y Príncipe.

BUICK SEDAN DE 1937, SUPERIOR condición, vestiduras de piel, con ventilador y radio se da en $850. Teléfono M-6911.

MAGNIFICO BUICK 1936 MOTOR chico cuatro puertas con radio, cuero, pintura y gomas buenas; perfecto de mecánica; carro bien cuidado. Precio rebajado y a plazos si desea. J. Ulloa y Cía. Prado y Cárcel.

OPORTUNIDAD EXCEPCIONAL: Buick 1937 cuatro puertas motor chico económico. Bueno de gomas pintura y mecánica. Equipo completo, vestidura cuero. J. Ulloa y Cía. Prado y Cárcel.

APROVECHE STUDEBAKER 1936 cuatro puertas, en muy buenas condiciones de todo, con buenas gomas. bien cuidado. Véalo en la casa de los carros usados baratos. J. Ulloa y Cía. Prado y Cárcel.

SE VENDE UN PACKARD TURISmo de siete pasajeros en perfectas condiciones. Informan en Baratillo No. 2. Telf. A-7645.

SE VENDE MAGNIFICO CARRO DE reparto marca Ford del 29, trabajando; Calzada de Bejucal y Camilo Sierra, bodega; Francisco Abreu, frente Quinta Canaria. Gomas nuevas y chapa nueva.

AGENCIA DE AUTOMOVILES DEL VEDADO, S. A.
23 y J
VEDADO
Liquidación de carros reconstruídos con facilidades de pago:
6 Chassis Ford y Chevrolet casi regalados.
1 Diligencia del 38 con 5.000 kms.
1 Lincoln Zephyr de 1936.
1 Ford 4 pts. del 38 con radio, 4ganga.
1 Ford 4 ptas. del 37.
1 Ford 4 pts. 60 HP. del 37 115 kms. P. H. y 40 x galón.
1 Ford 4 pts. del 36.
1 Ford 4 pts. del 32.
1 Ford 2 pts. del 36.
1 guagua chica de 15 pasajeros en muy buenas condiciones.
Grandes Talleres MODERNO-ECONOMICO para toda clase de reparaciones, y el mejor surtido de piezas Ford legítimas.
Los mejores automóviles reconstruídos de Cuba en:
AGENCIA DE AUTOMOVILES DEL VEDADO, S.A.
23 y J VEDADO
TELF. F-2986

AUTOS DE USO
NO PIERDA SU TIEMPO BUSCANDO GANGAS POR AHI. AQUI LAS TENEMOS DE TODOS PRECIOS
1938 Chevrolet 4 puertas y baúl.
1937 Pontiac 4 puertas y baúl.
1937 Plymouth 4 puertas y baúl.
1936 Studebaker 4 puertas, baúl, radio.
1936 Ford 4 puertas.
1935 Ford 2 y 4 puertas.
otros desde $25.
Muchas facilidades de pago
MERCADO DE AUTOS DE USO
Marina No. 64 esq. a Vapor (frente al Torreón)

VENDO BUICK 27 MADERAS Y GOmas nuevas, trabajando: $70.00; Guiles del 37 como nuevo en $555.00; Buick de 7 pasajeros del 34 como nuevo: $600; Doche de 7 pasajeros Especial moderno: $900.00. Informa: Telf. F-6268, Rivero.

REMATO PLYMOUTH 37, CUATRO puertas. Underwood, Royal, archivos, máquinas sumar, contadora National, motocicletas bicicletas, radios, tostador café sierra eléctrica Delta, películas. «El Criollo». Egido 654, entre Gloria y Misión.

FORD SEDAN CUATRO PUERTAS 1936, con baúl, piel, radio gomas y pintura nuevas motor garantizado. Ampliac facilidades Alvarez, 25 No. 7. cesi esq. a Marina, costado Edificio Carreño.

SE VENDE UN AUTOMOVIL STUdebaker, del 36; pintado de gris; el mejor que rueda en la Habana. También hago cambio con otro automóvil cerrado. Se puede ver en Neptuno y Escobar.

53 AUTOMOVILES - ACCESORIOS

LINCOLN ZEPHYR 1938
Buick, Dodge del 1937. Chrysler convertible del 1937. Con garantía como si fuesen nuevos. Verlos es comprarlos.
AUTO MODERNO
Agencia Linconl. Lincoln Zephyr Marina 121 (36-40 antiguo)

54 MAQUINARIAS

SE VENDE UNA AMASADORA MARca Day de 2 sacos y otra catalana muy barata. También 1 güinches marca Duchess de pie. Piñera 460 entre Cocos y Clavel Cerro. Telf. I-3615. Florenzano.

SE VENDE UN MOTOR DE PEtróleo marca Avance, en perfecto estado de funcionamiento, de bajas revoluciones y de sesenta caballos de fuerza, propio para industria. Puede verse en Baratillo 2 todos los días, de nueve a cuatro de la tarde. Telf. A-7645.

SE VENDEN UNA MAQUINA DE festón; una de dobladillo de ojo; también la Historia de España. San Miguel 403 entre San Nicolás y Manrique.

VENDO UN TALADRO DE BANCO pequeño con trimotor, $25.00. Casa Muller Obrapía Nro. 504 casi esquina a Villegas.

RE-ASERRADORA DE BANDA 6 pulgadas, cepillo 4 caras, motores eléctricos, prensa para mosaicos todo como nuevo se vende barato. G. Sánchez Tamarindo 109 elf. FO-1509.

SE VENDE UN ASERRADERO EN la provincia de Camagüey. Informa R. Fina, Carmen y Lealtad, Habana. Teléfono A5-0362.

LICOREROS, EMBOTELLADORES. Lavadores. Véndese o cámbiase por otra mercancía, máquina lavadora esterilizadora de botellas y frascos marca «Kiefer», rotativa, motor 1|4 H. P. con 72 atomizadores bronce, capacidad 1.500 frascos hora con un solo hombre. Compostela 360 entre Obrapía y Lamparilla. Telf. A-7743.

VENDO TRES CENTRIFUGAS 18 por 30, motor Diesel 120 HP., winches eléctricos de vapor y de mano, comprensor de aire de 3x4 y 6x6 Curtis, Correas, poleas y diferenciales 2, 4, 6 y 10 toneladas, motor eléctrico 5, 10, 15, 25 y 150 HP. tijera y punzón de herrería, planta pasteurizar Burrell, camión White volteo, planta de éter, pailas, tachos de cobre, bombos de confituras, pasadores y repasadores de guayaba, Manila No. 314. Hilario García, I-5619.

VENDO PLANTAS DE HIELO YORK 1, 2, 3, 4 y 10 toneladas, molinos para almendra, cacao, maíz y sal Nordy 6 mazas 24 por 9. Bombas Triplex pozo profundo 450 galones por minuto, donques duplex 1, 2, 3, 4, 6 y 12 pulgadas, bombas de vacío, máquinas de vapor 10, 15 y 100 HP. Cepillo cuatro caras Fay, escoplo, barrena y cadena, guillotina para papel turbina 2 3, 4, 5 y 6 pulgadas. Manila No. 314, Hilario García, I-5619.

56 MUEBLES Y PRENDAS

VENDO JUEGO CUARTO MODERNO $25; otro mejor, 3 cuerpos: $40; juego comedor $25; Radio $15; sala caoba, modernista. Calzada Jesús del Monte 29, altos; una cuadra esquina Tejas.

SE VENDE LUJOSO JUEGO CUARto caoba con chifforrober 3 cuerpos; un Living room tapizado en damasco; comedor y piano. Virtudes 618, altos, entre Gervasio y Escobar.

POR EMBARCARME VENDO MITAD su valor juego mimbre modernísimo de La Parisien. Calle 14 Nro. 10 entre Ave. Columbia y Almendares. Telf. FO-1959 y A-7913

CUARTO MODERNO $25.00; OTRO 2 cuerpos, con chiforrober: $55.00; otro 3 cuerpos caoba $60.00; comedor y sala: escaparate lunas: $10.00; cama $4; otras piezas sueltas baratas. Maloja 161. San Nicolás y Manrique.

MUEBLES DE CALIDAD
DEL FABRICANTE AL CONSUMIDOR
Precios reducidos. Lujosos juegos de cuarto, 3 cuerpos, chiforrober 3 cuerpos, gavetas al centro desde
$175
Otros modelos desde $105 a $145. Living-room $98.50. Comedor desde $85 a $150.
EL ARTE MODERNO
San Nicolás No. 305 al fondo de «La Epoca»

FAMILIA VENDE URGENTEMENTE cuarto 3 cuerpos nuevecito: $35; otro regio: $85; comedor renacimiento: $50; sala: $45; Remington $25; valen doble. Singer ovillo. Escobar 63, San Lázaro y Lagunas.

SE VENDE UN BUICK DEL 32, DE siete pasajeros, cerrado; en muy buenas condiciones; para verlo en Monte y Egido, piquera. Informes: Alonso, de 8 a 12 a.m. M-8424.

SE VENDE UN JUEGO DE COMEdor estilo Renacimiento Español de 12 piezas con cuero repujado y completamente nuevo; 1 cómoda elegantísima con su espejo dorado y una columna de mármol con su ánfora de Sevre. Informes FO-7359

ZORROS AZULES
Vendo precioso par recién llegados, última moda. Aguacate 66. 2o. Piso.

COMEDOR RENACIMIENTO LEGItimo español; cuarto moderno; Carpintería especialidad maderas duras para muebles finos; Campanario 411, entre San José, San Rafael A5-4341.

VENDO REFRIGERADOR ELECTRIco comercial siete pies cúbicos, perfecto estado $40. Bernaza 62 altos.

FAMILIA VENDE LUJOSO JUEGO cuarto tres cuerpos elegante coqueta tiradores carey, butacón $130; comedor Renacimiento cueros $75; sala finísimo $35; radio nuevo baratísimo; lámparas. Concordia 467, Belascoaín y Gervasio.

FAMILIA PARTICULAR VENDE precioso cuarto 3 cuerpos moderno, $125; regio comedor renacimiento $70; Living room dobles cojines. Jueguito de cinco piezas nikel cromo recibidor. Salud 262 Escobar y Lealtad.

VENDO PRECIOSO JUEGO DORMItorio: arte moderno; caoba 3 cuerpos, último estilo, se da barato; Living room todo tapizado; comedor renacimiento: sala dorado; recibidor arte moderno: $20; lámpara. Prado 111, tos. Genios y Refugio.

SE VENDE RADIO ATWTER KENT modedo 318 gabinete 8 bombillos, 2 cunas; 1 escaparatico niño. Industria 115 2a piso.

MUEBLES BUENOS Y BARATOS
Juegos para cuarto; comedor; sala; recibidor etc. Todos modelos modernísimos para satisfacer el gusto más exquisito y muebles garantizados. No page lujo.
A PLAZOS $1.50 SEMANAL
Cambie sus muebles usados por nuevos; avise para verlos al U-1360. No cierre trato hasta ver esta casa. Recuérdela.
EL FENIX
Picos Carballido y Compañía.
Neptuno 901 y Soledad
Teléfono U-1360.

56 MUEBLES Y PRENDAS

FAMILIA PARTICULAR VENDE LUjoso cuarto 3 cuerpos último estilo; utacón tiradores finos. Regio comedor, $95. Son nuevos completamente; es oportunidad. Pocito 124 enre Marqués González y Santiago.

Variado surtido en joyas antiguas y modernas, objetos de arte y toda clase de artículos para regalos. Háganos una visita y se convencerá.
«LOS TRES HERMANOS»
Consulado 160 y 162. Telf. M-3534.

MUEBLES EN GANGA
Juegos cuarto, $25.00; ídem tres cuerpos, $40.00; sala, $10.00; comedor, desde $25.00; escaparates, $9.00; con lunas, $15.00; mesas correderas, $4.00; aparadores, $600; 6 sillas y 2 sillones, $10.00; neveras, $10.00; máquinas de coser y escribir. Se cambian y se compran toda clase de muebles, pagando más que nadie.
«LA PRINCESA»
San Rafael 575 y 577 entre Escobar y Gervasio Teléfono U-5926

UNA NEVERA DE USO SIN REPARAR ES UNA CAJA DE SORPRESA
NEVERAS
Americanas reconstruídas y garantizadas
REFRIGERADORES
De uso en magníficas condiciones todas marcas y tamaños. Rionda, Infanta 1059 entre Desagüe y Benjumeda, frente a Pennino. U-3968.

MUEBLES EN GANGA
Juegos de cuarto, Arte moderno: $4.00 mensuales; comedor, caoba, último estilo; $3.00 mensuales; sala y recibidor, modernísimo: $3.00 mensuales; juego de cuarto, tres cuerpos, caoba, últimas creaciones: $5.00 mensuales.
Precios muy bajos.
«LA EMINENCIA», NEPTUNO 668, moderno, entre Gervasio y Belascoaín

LAMPARAS
Liquidamos un variado surtido de lámparas de cristal y de bronce y otros objetos finos para personas de gusto.
LA ZILIA
Aguila 209 entre Animas y Virtudes A-9044

"LA HONRADEZ"
MUEBLES MODERNOS
Nuevos y usados, se venden a plazos y contado, muy baratos. También cambiamos y alquilamos. No compre sin vistar esta casa.
«LA HONRADEZ»
Máximo Gómez 85 (357 moderno) entre Aguila y Amistad Teléfono A-7795

SALUD 51, ANTES 9
MUEBLES EN LIQUIDACION

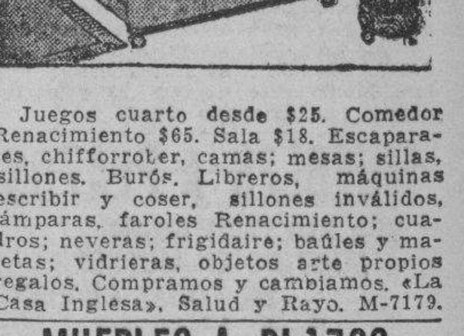

Juegos cuarto desde $25. Comedor Renacimiento $65. Sala $18. Escaparates, chifforrober, camas; mesas; sillas, sillones. Burós. Libreros, máquinas escribir y coser, sillones inválidos, lámparas, faroles Renacimiento; cuadros; neveras; frigidaire; baúles y maletas; vidrieras, objetos arte propios regalos. Compramos y cambiamos. «La Casa Inglesa». Salud y Rayo. M-7179.

MUEBLES A PLAZOS
Y al contado, Casa Hierro, Compostela y Merced. Precio de liquidación desde los más modestos hasta los mjs olujosos. Tomamos muebles usados en fondo. Vea nuestra exposición. M-1220. Alquilamos muebles.

PELOTARI QUE EMBARCA, VENDE juego cuarto 3|c. nuevo, $45; recibidor estilo Inglés, rejilla y cojines, costó $140, $41. Radio Philco moderno costó $97, $20. Artículos Arte. Vista hace fe. Belascoaín, 458, lado Escuela Medicina.

A-6827: DINERO
PIGNORAMOS Y COMPRAMOS
Muebles, joyas, ropas y todo objeto que represente valor. Visite «La Competidora», Gloria 68, esquina a Indio. Telf. A-6827. G. Arango Compañía.

A-6827: LIQUIDAMOS
A PLAZOS COMODOS
Muebles finos y corrientes, joyas, ropas, equipajes; neveras; radios; máquinas coser y escritir; lámparas modernas; pianos; cajas de hierro, cuadros; gobelinos y demás objetos que no mencionamos. Todo se liquida este mes por reformas .No compre sin visitar «La Competidora» en Gloria 68, esquina a Indio. Telf. A-6827. G. Arango y Compañía.

REFRIGERADORES
Domésticos porcelana por dentro y por fuera, compresores, coils, gabinetes de helados y refrescos, reconstruídos. Los vendemos instalados con garantía de nuevos. Precios fuera de toda competencia. También tenemos la línea completa de repuestos para Frigidaire, Kelvinator, Copeland, Servel, etc.
TALLER DE REPARACIONES
Instalaciones y Sevicio
Servicio General de Refrigeración. Zanja No. 513. Teléfono U-3113

PULSERAS Y DIJES
Liquidamos miles de pulseras de oro y dijes de oro y platino con brillantes, Alhajas antiguas y modernas en profusión cuadros, crucifijos, rosarios de oro, porcelanas antiguas y modernas. Juegos completos de café, te y cubiertería. Bandejas, candelabros, jarras y palanganas, todo de plata maciza
CARBALLAL Y HERMANOS
San Rafael núm. 138, entre Belascoaín y Gervasio.
U-5744

C.G.D. 2016

VENTAS

56 MUEBLES Y PRENDAS

JUEGO CUARTO MODERNO, $18.00 Lunas y bastidor nuevos; el de tres cuerpos menos de $32.00. Radio mueble $10.00 por pronto embarque. Sitios Nro. 74, entre San Nicolás y Rayo

VENDO UN JUEGO DE CUARTO 3 cuerpos en $40.00. 1 vitrina $10. 1 mesa $3.00 y varias piezas sueltas. Campanario 411 entre San José y San Rafael.

MUEBLES A PLAZOS

Construídos con las mejores maderas, estilos modernos y elegantes. Grandes facilidades de pago. Admitimos muebles en cambio. Visítenos y se convencerá: **«Díaz y Chao», Neptuno No. 709 y 710, entre Belascoaín y Lucena. Telf. U-5154.**

SALUD 53

antes núm. 11 ent. Rayo y San Nicolás.

venta especial: juego-cuarto $20, sala $12, comedor $30, recibidor $25, cuarto 3 cuerpos $30, escaparates $12, camas $3, coqueta $3, mesa comer $3, regio juego cuarto, sala, comedor living room, neveras, radios, pianos, lámparas.

MUEBLES DE OFICINAS

Archivos, burós, libreros, sillas, pupitres, máquinas-socer, escribir.

EQUIPAJES

Burós maletas, vidrieras, mamparas, sillas-viena, nuevos y de uso. Visite esta su casa. Compro, Cambio y Vendo. Salud 53. M 9136.

¡¡OPORTUNIDAD!! JUEGOS DE cuarto, de 8 piezas, con elegante butacón, a $100.00. ¡Dando y dando! Necesitamos dinero. También chaislongs de imitación piel y juegos tapizados a precios increíbles. Mueblería «García Espinosa», San Rafael entre Aramburo y Soledad.

GRAN VENTA ESPECIAL
SOLAMENTE POR 15 DIAS
MUEBLES Y JOYAS

Archivos y cajas de archivos, cajas de caudales de todos tamaños.

Mesas, Burós, sillas, sillas giratorias, mesas-satélites.

Adresógrafos y Mimeógrafos, máquinas de escrbibir, sumar y calcular de todas marcas.

Cajas Registradoras «National». Relojes marcadores «International», Molinos de Café, gabinetes Kardex, Tarjeteros, pupitres, juegos de sala y recibidor.

Baúles y Maletas

Radios de todas marcas

"LA NACIONAL"
VILLEGAS 359
entre Tte. Rey y Amargura
Teléfono A-9915

CAPAS Y FLUCES DESDE $2
RADIOS, DESDE $5.00

Camisas, pantalones y zapatos, liquilo una gran existencia procedentes de subastas; muebles oficina, máquinas escribir, sumar, coser. Véalas: Monserrate número 29 y parque Zayas «La Hispano Cuba».

MUEBLES A PLAZOS
VEA NUESTRO GRAN SURTIDO EN MUEBLES DE TODAS CLASES
Precios baratísimos
«LA PERLA»
Animas 404, casi esquina a Galiano
Teléfono: A-8222

¡NO PAGUE LUJO!
Visite la mueblería y tapicería «GARCIA ESPINOSA»

Mejores muebles y mejores precios. Juegos de living-room a precios únicos por ser fabricados en esta casa. San Rafael entre Aramburo y Soledad

57 UTILES DE OFICINA

LA CASA GONZALEZ

Burós, bibliotecas, pupitres, sillas giratorias y toda clase de muebles para oficinas.

MUEBLES DE OFICINA
VENDO Y COMPRO

Archivos, tarjeteros, Kardex, armarios de acero.

CAJAS DE HIERRO

Sumar calcular, mimeógrafos, adresógrafos.

MAQUINAS DE ESCRIBIR

Compostela 205, entre Progreso y O-Reilly.
O-Reilly 360, entre Habana y Compostela.
Telfs. M-8638 y M-8081

MAQUINAS

de escribir, sumar, calcular, adresógrafos, etc. Reparamos y reconstruímos. Servicio certificado. Igualas mensuales. Alquiler. Compra Venta. Cambios. Cintas, papel carbón etc.

TALLERES L. C. SMITH-CORONA
Compostela 360, entre Obrapía y Lamparilla Teléfono A-7743

VENTAS

57 UTILES DE OFICINA

MAQUINA DE ESCRIBIR UNDERwood: se vende barata, modelo 5, (moderna) Informes Telf. FO-3807

MAQUINAS ARCHIVOS

BUROS
CAJAS
Pupitres

Materiales de Colegios.
DINERO Y JOYAS
Fluses y capas, a $2.00, procedentes de subastas.
"LA HISPANO CUBA"
Monserrate y Parque Zayas
Telf. A-8054

60 INSTRUMENTOS DE MUSICA

VENDO REGIO PIANO POR NO necesitarlo. Urge venta. Lo doy a primera oferta razonable. Está muy bueno. Campanario 65, altos, entre Lagunas y San Lázaro.

LA PREDILECTA
LA CASA QUE NO COBRA LUJO

Gran realización de un enorme surtido de pianos verticales y de cola, de famosas marcas europeas y americanas, a precios increíbles y con absoluta garantía. Traiga experto y se convencerá. Grandes facilidades de pago. Alquiler desde $2.00. También liquidamos cuadros, lámparas, adornos, figuras de bronce y toda clase de objetos de arte propios para regalos.

"LA PREDILECTA"
San Rafael esquina a Oquendo
(al lado del bar)
U-2530

"LA INTERNACIONAL"

De Prado No. 256, frente al «Hotel Sevilla», liquida solo por ests mes pianos de famosas marcas desde $5.00 mensuales, en alquiler desde $3.00. Representantes de «Bluthner» y «Wurlitzer», cuarto cola y verticales alemanes.

AFINADORES

REPARADOR. AFINADOR AMERIcano con la experiencia de las más acreditadas fábricas de pianos de EE. UU., pone a su servicio sus conocimientos a los precios más bajos. Durant. Teléfono A-7877.

AFINE SU PIANO POR $3.00 CON toda garantía y seguridad. Manuel Domínguez, afinador mecánico y barnizador de pianos graduado en la escuela «Danguard» en New York. Taller de Reparaciones: Dragones entre Prado y Zulueta. Tel. M-8040.

61 DE ANIMALES

CAZADORES —SE VENDE UN PErro maestro de pluma pounte y un cachorro que muestra y cobra Informan en Cocos Nro 13 Guanabacoa Teléfono XO-1438

VENDO A PRECIO DE SITUACION: mulos, carros y arreos de todas clases; caballos, mulos de monta y Pony, 4 potros sementales, 7 y media cuartas, bonito color; 40 mulos criollos domados de monta y carros cerrados para lecheros y un burro semental, criollo; una cesta de mimbre, con sus arreos, montuda y una Pony. Domingo Jarro Marina y Atarés, Jesús del Monte. Telf. X-1876.

OFRECEMOS PARA LA VENTA VArios toros para sementales. Son de pura raza Shorthorn, Aberdeen Angus y Brahman Guzerat (Zebú). Pueden verlos en nuestra finca situada en Loma Tierra kilómetro 20 de la carretera Central. Harper Brothers Concha 109, Habana, Telfs. X-1649 y FO-7342

MULOS

Se venden 30 mulos criollos propios para carros de reparto, para arría, dos mulas para carboneros, una jaca criolla 7 cuartas, una mula de monta. Ayestarán, 15. Teléf. U-1129.

62 OBJETOS VARIOS

VENDO MESA DE BILLAR 4x8 EN perfectas condiciones, con su equipo. Plaza del Vapor, 31. Por Galiano. Salón de Billares.

A LA OFERTA MAS RAZONABLE se vende un elevador de comida con aparador de cristal elegante, marca «Otis». Para verse: 4 No. 160 casi esquina a Línea, Vedado; de 9 a 12 y de 2 a 5 p. b.

DENTISTAS: SE CEDE GABINETE completo tres días en la semana a compañero. También vendo un gabinete Ritter. Aguila 506 esquina San José Telf. A-9185.

VENDO BARATISIMO ARMATOSTE moderno, de bodega, con nevera, luna; baranda con columnas torneadas; etc. además dos puertas metálicas, (2.80x3.50) mts. Ave. Los Pinos y Oeste. Teléfono I-5221 Local 1-A. Martínez.

VIDRIERAS, CONTADORAS

Vidrieras de todas formas y tamaños, mesas Vitroilte sillas, banquetas, ezprimidores frutas, pastteleras, caja caudales, neveras, molino café, picadores carnes, rebanadoras jamón, contadoras National. Compro, cambio y vendo.

MAQUINAS DE ESCRIBIR, BUROS

Archivos, tarjeteros, sillas giratorias, libreros mesas para máquinas. Véame antes de cambiar, comprar o vencer sus muebles de oficina, divisiones, mostradores. Casa Cano Habana 556 y medio, entre Teniente Rey y Amargura: A-8607.

Dinero-Hipotecas

63 SOLICITUD

DINERO PARA HIPOTECAS. TENgo algunas partidas al 8% si ofrecen buenas garantías. Miró. Aguiar 71 (361 moderno) A-8577.

DINERO

Facilito grandes y pequeñas cantidades en primera hipoteca desde el 7 por ciento en adelante, para la Habana y sus barrios. Compro y vendo casas, solares y créditos hipotecarios. Compro y vendo Bonos y Acciones.

Julio C. Granda
Obrapía 33. Telf. M-5921 y FO-1668.

Dinero-Hipotecas

63 SOLICITUD

SE TOMAN EN HIPOTECA $5.500 al 9 por 100. Lujoso chalet dos plantas moderno, Reparto Almendares, Vale $14.000. Lavielle, O-Reilly 253, Departamento 1. Telf. A5-5872.

DINERO

No pierda tiempo. Cuando necesite tomar dinero en hipoteca o pagarés, vea a M. Fernández San Ignacio 50. Telf. M-9272 de 2 a 5. Operación rápida y absoluta reserva.

64 OFERTAS

DOY DINERO EN HIPOTECA AL 7 por 100 anual, cualquier cantidad; operación en 24 horas; también sobre bóvedas; alquileres de casas; condominio; usufructo etc. Alberto Cuervo, edificio Metropolitana 342 M-2808. O-Reilly y Aguacate.

DINERO PARA HIPOTECAS TENGO la cantidad que usted necesite al 7 por ciento, garantía franca, sin tener que traspasar su propiedad. Compro créditos moratoriados y condominios. Campanería. Aguiar 206. M-7785.

DINERO
Sobre joyas, en todas cantidades
«LA PERLA».
Animas No. 404, casi esq. a Galiano
Telf. A-8222.

65 BONOS Y VALORES

CAJAS RESERVADAS

Las tenemos en nuestras bóvedas construídas con todos los adelantos modernos y las alquilamos para guardar valores de los interesados. En esta oficina daremos todos los detalles que se deseen.

N. GELATS Y COMPAÑIA
105 Aguiar 108 esq. a Amargura

PARA LAS DAMAS

70 INTERES PARA LAS DAMAS

MANIQUI DE EXTENSION

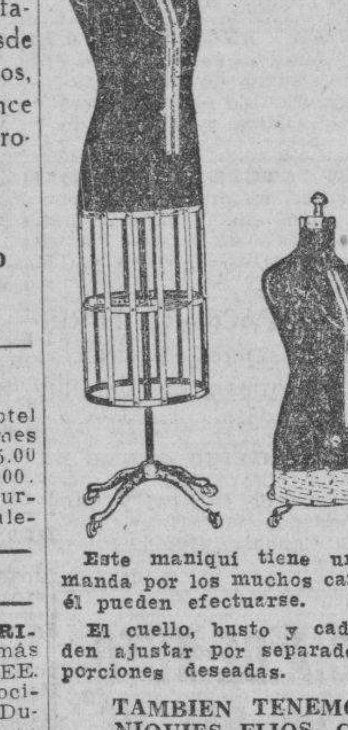

Este maniquí tiene una gran demanda por los muchos cambios que en él pueden efectuarse.

El cuello, busto y caderas se pueden ajustar por separado a las proporciones deseadas.

TAMBIEN TENEMOS MANIQUIES FIJOS, CON SAYA, FORRADOS EN NEGRO

desde $7.50

Bazar Inglés
GALIANO Y SAN MIGUEL

MODISTA
Rosalía Hernández
San Rafael 804, bajos, esquina a Oquendo
U-3127

Dobladillo de ojo a:
2 cts. vara
Forramos hebillas

Pisados de todos tamaños, bordados, festones y ojetes. Forramos botones.

Tenemos mensajeros

CORTE MODERNO NACIONAL

SISTEMA MENDEZ, OFICIAL

Reconocido de utilidad para la enseñanza pública. Su autora y directora, señora Méndez, garantiza la enseñanza por este modernísimo método. En poco tiempo puede hacerse experta profesora. Desde las primeras clases confeccionará sus vestidos por figurín. Se admiten medio internas. Clases diarias a domicilio y correspondencia, también por ajuste. Academia Central: Campanario 304 esq. a Neptuno. Moldes a medida. Se cortan y entallan vestidos. Especialidad en abrigos y trajes sastres. Moralidad.

SISTEMA MATILDE ALEMANY

Instituto de Corte y Costura Internacional. La Central: San José 257, entre Aguila y Galiano. Garantizamos que por ajuste en 3 meses aprenderá cortar las modas más complicadas de nuevas creaciones francesas, aunque hayan pasado 20 años que aprendió el Sistema Alemana; a la primera prueba le queda precioso; fácil y moderno. Demostración en todas mis Sucursales. Damos 3 clases gratis, presente este anuncio; cientos de profesoras en toda la Isla. Venga y le diremos la más cerca; no usamos plantilla; es un desastre. Declarado en la Secretaría de Educación, de texto para escuelas públicas y todos los sistemas; tenemos los mismos derechos oficiales; no habrá ninguno predilec-

PELUQUERIA
"ROSALIA"
DE ROSALIA HERNANDEZ
antes «Migdalia»
San Lázaro No. 1002, esq. a Hospital
U-6364

Arreglo de mano	$0.20
Croquinol desde	1.00
Permanentes de $1.00 $2.00	$3.00
Cejas	0.20

Lavado de Cabeza
Peinado artístico

$1.00
Señoras

Con un peso comprarán un vestido de moda en casa de Josefina. No pague lujo y vista bien. Señorita: evite gastos innecesarios y alquile su traje de novia completo en casa de Josefina, Neptuno 525, altos. Telf. U-6252.

PARA LAS DAMAS

70 INTERES PARA LAS DAMAS

¡¡¡ ATENCION !!!

Señora: Si su valiosa piel requiere un examen general; curarla, limpiarla como si desea transformarla, las señoritas **Massotti-Rivero**, por los años de experiencia, le dejarían a Ud. satisfecha. Precio de situación. S. José No. 614. 2o. piso. Telf U-6026.

MODISTA SOMBRERERA VESTIDOS señoras, niñas; ropa interior; copio modelos, entallo y moldes a medida sombreros hago, limpio, reforma y tiño. Precios módicos. Carmen 307 entre Esperanza y Vives.

VELLOS

Extirpación definitiva de los vellos de la cara, muslos, piernas, etc. Tratamiento garantizado. Sra. Alexander, calle Tercera número 405, entre Dos y Cuatro, Vedado.

Corte y Costura

$1.50 MENSUAL
ACADEMIA «SANTA TERESA»

Calle 23 No. 1511 (Vedado entre 24 y 26. F-5096. Hágase profesora en tres meses. Desde la primera clase usted podrá cortar sus vestidos por figurín. También clases por correspondencia. Pidan la primera lección, incluyendo 3 centavos para franqueo. Expedimos títulos.

¡FUERA CANAS! OBTENGA HERmoso color: negro, castaño o rubio, usando tintura «La Favorita». Teñido de cabbelo, $3.00. Estuche, $1.00. De venta en todas las farmacias. Depósito: Virtudes 206. Casa «Pilar». M-9392.

ENSEÑANZAS

75 PROFESORAS - PROFESORES

MAESTRA DE INGLES SE OFRECE para dar clases en colegio o a domicilio. Teléfono M-9551 de 9 a 12.

THE POLYGLOT AND MERCANTILE Academy. Especialidades. Varios idiomas comparados en unísono. Contabilidad Americana y de diversos ramos. Clases domiciliarias y en Rodríguez 164, Santos Suárez.

PROFESORA DE INGLES E INStrucción a domicilio he trabajado en buenos colegios y tengo recomendaciones de los mismos. Precio especial viniendo a la casa. Telf F-3261

INGLES. PROFESOR AMERICANO con títulos de dos Universidades; Ex-Catedrático Instituto Militar. Método práctico, rápido, moderno. Duncan Thomas. San Rafael 37, altos. Departamento 2. M-2645.

PROFESOR DE INGLES, CON MUchos años de práctica se ofrece para dar clases en la Habana o en el interior. Por escrito a Lázaro Pérez. Infanta 207.

MATEMATICAS - CONTABILIDAD

Taquigrafía, Mecanografía, otras asignaturas. El Instituto Comercial de la Habana le ofrece a usted cursos de Ingreso a la Universidad y otras escuelas. Calle 12 esquina 23, Vedado, F-3758.

BAILES DE SOCIEDAD

Maurice. Nuevamente en Cuba. Ultimos «hits» de New York: Lambeth-Walk; Trusking; Lindy-Hop; Big-Apple; Susie-Q. Además las últimas variaciones de Foxtrot; danzón; pasodoble; son; tango parisién y las calientes congas etc. Precios razonables. Clases colectivas, privadas o a domicilio Preparación teatral para niños y mayores. Seriedad y garantía. Malecón 161, altos, entre Crespo y Aguila.

PROFESOR AMERICANO, DE BOSton (Yale University Graduate) da clases de Inglés. En su casa San Rafael 773 fondo Colegio Caballero, lunes, miércoles, viernes de 9 a 10 y 30 a. m. y de 6 a 7 y 10 a 11 p. m.

PROFESOR GRADUADO EN LA Normal Central de Madrid. Clases a domicilio de Ingreso, Taquigrafía Pitman, Mecanografía al Tacto, etc. Sistemas didácticos novísimos. Señor Pedrós. Teléfono M-8893.

"INSTITUTO CUBA"

Gran Colegio y Academia Nacional Cubano.—Educación Integral.

Lealtad, 160, casi esq. Virtudes. Teléfono A-9291.

Autorizado para expedir Certificados de Octavo Grado con validez oficial. Bachillerato, Comercio, 1a. Enseñanza, Estudios Especiales. Clases diurnas y nocturnas para ambos sexos. Profesorado Ttitular, dos Catedráticos para cada Asignatura.

Su visita nos honra, nos recomienda.
INTERNADO. EXTERNADO.

ESCUELA DE BAILE

Exclusivamente bailes de salón. Son Rox, Tango etc. Se garantiza la enseñanza. Ismael Servelló. Cárdenas, No. 51, segundo piso.

76 COLEGIOS

Colegio Santa Teresa

INGRESO AL BACHILLERATO

Enseñanza en Inglés y Español. Primera Grado: $1.50. Segundo $2.00. Tercero y Cuarto $3.00. Quinto y Sexto: $4.00. Séptimo y Octavo: $5.00. Autorizado para expedir certificados de Octavo Grado para ingresar en Normales, Institutos; Hogar etc. Taquigrafía, Menacografía, Ortografía, Inglés; Correspondencia Comercial. Corte y Costura y Labores. Pida prospecto. Calle 23 No. 1511 entre 24 y 26. Vedado. F-5096.

ESTUDIE POR CORREO

La academia «Rabiña», en Neptuno 414, esq. a Manrique, altos. M-7849, tiene organizado clases por correspondencia desde hace años, habiendo prestado gran beneficio a aquéllos que tiene deseo de prosperar. Estudie las asignaturas siguientes: Taquigrafía, Mecanografía, Teneduría, Cálculos Mercantiles, Gramática, Ortografía, Procurador, Química industrial, Inglés, Francés, etc. Informes: **Academia «Rabiña». Neptuno, 414, esquina a Manrique. Telf. M-7849.**

"SAN ELOY"

Colegio y Academia Fundado en 1907. Primera y Segunda Enseñanza: Preparatoria, Bachillerato, Comercio, Idiomas, Cultura Física, Cursos preparatorios especiales. Admitimos pupilos y medios pupilos y externos. Quinta Menocal, Samá 31, Marianao. Telf FO-7462. Pida Prospectos.

COLEGIOS AMERICANOS

Al alcance de todas las fortunas. Catálogo e información gratis. Profesor Richardson. American Schools Bureau. Manzana de Gómez número 514. Telf. A-9798.

"BRAVO"
COLEGIO-ACADEMIA

Autorizado para expedir certficados de octavo grado con validez oficial. Colegio Academia para cusar todos los grados de la Primera Enseñanza. Autorizado para expedir Certificados para ingresar sin examen en Normales, Hogar, Institutos etc. Clases diurnas y nocturnas para ambos sexos. Profesores graduados y especializados. Servicio de Omnibus a domicilio. Cursos especiales para el ingreso en las Escuelas de Ingenieros. Comercio, Normales, Institutos. Cadetes, Aviación; Taquigrafía; Mecanografía; Inglés; Correspondencia. Teneduría; Contabilidad. Prácticas de oficina. Cuota muy módica. Neptuno y Lucena U-2627. **Cursos especiales para el ingreso en la Escuela de Ciencias Comerciales.**

ENSEÑANZAS

77 ACADEMIAS

ACADEMIA DE IDIOMAS ROBERTS Malecón 353. Teléfono M-2124 ¿Desea usted aprender inglés? Compre el método Roberts. Se recomienda por sí solo. Distinción. Eficiencia. Garantía. Cuarta edición: $2.00.

GREGG ACADEMY
ACADEMIA

Taquigrafía, Mecanografía, Inglés y Comercio. Bachillerato y preparatoria. Teneduría, Geometría, etc. Profesor Richardson, director, Manzana de Gómez 514: A-9798.

HAVANA BUSINESS ACADEMY

Innecesario estudiar comercio en el Norte. Tenemos especialistas americanos y sistema de enseñanza procedentes de los mejores Business Schools. También ofrecemos asignaturas en español: Mecanografía, Taquigrafía Pitman y Gregg, Contabilidad e ingreso Escuela Ciencias Comerciales, cursos correctivos de Ortografía, Aritmética, Caligrafía, etc. **El mayor centro privado para enseñanza del Inglés, con 30 clases diurnas y nocturnas. Primera Enseñanza en Inglés. Omnibus. Línea 357. F-3043. Sucursal en Neptuno y Amistad. A-6033. Solicite prospectos.**

OBSEQUIO DE LA ACADEMIA DE COMERCIO

Luis B. Corrales. Establecida en 1889. Enviando $0.15 en sellos recibirán mi Aritmética Mercantil. Enseñamos Teneduría de Libros, Taquigrafía e Inglés. La Mecanografía $1.00 al mes. Nuestros Títulos, los más solicitados. Lealtad 567 entre Salud y Dragones. Telf. A5-1632.

ACADEMIA RABINA

NEPTUNO Nro. 414 (ALTOS)
ESQUINA A MANRIQUE
INGRESO A LAS ESCUELAS DE COMERCIO

Clases individuales, Francés, Inglés y Teneduría, Taqnigrafía «Pitman» y «Gregg», Mecanografía, Correspondencia y Aritmética Comercial; TAMBIEN CLASES POR CORRESPONDENCIA. Ingreso en Escuelas de Ingenieros, Arquitectos y Comercio. Servicio de ómnibus y de internos. Pida prospectos. Expedimos títulos y proveemos de empleo a nuestros graduados.

INTERES GENERAL

AVISO. INTERESA A PROPIETArios. Me hago cargo cobrarle alquileres, duplicarle rentas puntualmente. Casa, habitaciones. Experiencia, integridad, garantía, diligencia administrativa. Detalles a Maximino Martínez. Durege 117 I-3173.

SE HABREN POZOS ARTESIANOS de 8 a 20 pulgadas sistema alemán para informes dirigir correspondencia a A. Collazo San Lázaro 464 5to. piso.

U'RIBE
Agua Mineral

La mejor agua para su estómago, según análisis del Laboratorio Nacional. El mejor servicio. Pedidos Teléfono XO-1515.

ALQUILERES

79 HOTELES

HOTEL «INTERNACIONAL». FREScos y amplios departamentos; agua caliente en los baños; habitaciones amuebladas; excelente comida; esmerado servicio matrimonios; desde $35 en adelante; una persona desde $25 en adelante. Tejadillo 60 Telf. A-9958

HOTEL COLONIAL
SAN MIGUEL, 254

Esquina a Galiano. Habitaciones y apartamentos con baño privado y muebles modernos. Magnífico comedor con carta. Elevador día y noche. Precios especiales para huéspedes por mensualidades. Confort y moralidad. Teléfono A-6958.

HOTEL BIARRITZ RESIDENCIAL

Prado 519 frente al Capitolio, para matrimonio sin niños exclusivamente. Hermosas y ventiladas habitaciones con baño privado y closets. Lujoso roof garden y cocina moderna. Comida a la carta. Elevador día y noche. Confort y limpieza. Estricta moralidad.

HOTEL MIRAMAR EN EL QUE ME por se vive y más sabroso se come. Ofrecemos habitaciones y departamentos con baños privados a precios razonables. Visítenos y se convencerá. Prado 2 y Malecón. Telf. A5-3692

HOTEL Y RESTAURANT «LAS TULLERIAS»

Monserrate 91 ntre Lamparilla y Obrapía. M-1792. Hospédese y coma sabroso en el hotel «LAS TULLERIAS». Pida lo especial de la casa, un «Table D-Htel».

HOTEL "IDEAL ROOM"
Prado 93B, (Por Pasaje)

¿Desea vivir en casa tranquila, mejor uue n su propia casa? Visit esta gran casa, aunue sea por curiosidad. Por adentro, la mejor. Si hace poco usted la visitó y no encontró habitación, vuelva a visitarla, hay habitaciones disponibles. Visite esta casa y así verá su patio andaluz, de hace poco. Se construyó el mejor, sin duda. Precios los más económicos. Se exigen referencias de moralidad y pagos.

HOTEL "ROMA"
O-Reilly y Aguacate. M-6944

Herederos de L. Delgado Vda. de Franchi. Situado en el centro de la ciudad. Hermosas habitaciones y apartamentos muy frescos, baño privado. Excelente comida en el Roof.

HOTEL
HANABANA

Neptuno, Prado, San Miguel y Consulado, entrada por Neptuno. Magníficas habitaciones y departamentos. Precios especiales a familias estables. Inmejorables comidas. Teléf. A-9041.

HOTEL "ALCAZAR"

Tiene este hotel amplias y muy ventiladas habitaciones todas con baño privado, teléfono y elevador a todas horas, sus precios son económicos haciéndose arreglos especiales por meses a familias estables incluyendo un exquisito servicio de comida. Cárdenas No. 209.

HOTEL "VEDADO"
CALLE 19 ESQUINA A M.

Residencia excelente, que reúne excepcionales condiciones para vivir con toda comodidad. Frecuente y fácil comunicación con la ciudad y repartos. Esmerado servicio. Comida criolla, española y americana. Teléf. F-6631.

HOTEL RENO

Aguila 558, Habana (2 cuadras del Capitolio). Fije su residencia en este confortable hotel. Precios moderados. Baño privado, agua caliente, elevador día y noche. Deliciosa comida.

Suscríbase al DIARIO DE LA MARINA por los teléfonos M-7911, M-7912 y M-7913, y por medio de sus agentes en todo el territorio nacional

ALQUILERES

79 HOTELES

HOTEL «VANDERBILT»

Situado en la Loma de la Universidad Nacional, amplias y lujosas habitaciones con el baño privado, agua caliente y fría en abundancia. Esmerada atención. Neptuno 1223.

HOTEL MICHALET

Residencia para familias. Magníficas habitaciones con balcón a la calle. Esmerado servicio. Agua caliente. Matrimonios desde $35.00. Villegas 216 entre Obispo y Obrapía.

HOTEL "HARDING"

Crespo 67 a dos cuadras del Prado y Malecón, cerca del mar. A-6735. Hotel absolutamente moral y comidas excelentes. Dos personas, desde $46; una, desde $29, con almuerzo, comida y desayuno. Elevador día y noche. Agua caliente y fría.

HOTEL «SANTA FE», S. A.

Amistad número 309 (altes 61) entre San José y San Rafael. Lo más céntrico de la Habana, próxima al Capitolio, teatros y principales tiendas. Telf. M-7589. Grandes frescas habitaciones. Excelente comida. Precio moderados. Se exige moralidad.

HOTEL "ANDINO"

San Lázaro 496, esquina a M. U-2553. Unico en su clase. Moderno, céntrico, amplio, fresco, saludable, frente Universidad. Conviene para los que necesitan vivir cerca de los hospitales Calixto García o Mercedes. Habitaciones con baño privado, balcón, hermosa vista, con tres excelentes comidas: 45 pesos, matrimonio. Una persona desde 28 pesos. Clientela escogida. Pensión completa para huéspedes del interior. Precios sin competencia. Esmerado servicio en mesas separadas.

Hotel Roosevelt
AMISTAD Y SAN MIGUEL

$55.00 Matrimonios con tres excelentes comidas día y noche.

Apartamentos para familias, todos con baño privado. Elevadores mensuales.

THE SAVOY
F y Quince. Vedado
Telf. F-6616

Situado en un lugar alto del Vedado, con fácil y frecuente comunicación con la ciudad y repartos. Rodeado de jardines, con 600 metros de hermosos portales. Las habitaciones tienen ventilación directa, teléfono, baño privado, con agua fría y caliente. Precios moderados, incluyendo tres excelentes comidas. El servicio en mesas separadas, para cada familia.

"TROTCHA"

En lugar más céntrico del Vedado. Amplias y frescas habitaciones, con y sin comidas, a una cuadra de los baños de mar, tranvías y ómnibus. Calzada y Dos, Vedado. Telf. F-2383.

80 CASAS DE HUESPEDES

CASA HUESPEDES LA OPERA, GAliano 312 esq San Miguel. Apartamentos con baño privado, habitaciones con lavabos, agua fría y caliente; comida exquisita, para personas de moralidad, precios reducidos.

HUESPEDES: HABITACIONES VENtiladísimas, lavabos agua corriente, baños calientes, moralidad; comida exquisita; manteca chicharrón; aceite español «Balcells». Admito socio habitación (baratísimo); punto; lo más céntrico. Galiano 412, principal.

GALIANO No. 404, ALTOS DEL CAfé La Isla: Alquilo apartamento con dos habitaciones, baño y balcón, en la misma una habitación con balcón exquisita comida; estricta moralidad.

CASA DE HUESPEDES «LA ISLA», Monte 213, por Factoría. Ezclusivamente para personas de moralidad. Habitaciones con balcón y baño. Edificio moderno. Precios reducidos. Teléfono A-9210.

CASA DE HUESPEDES. CONSULAdo No. 112. Se alquilan habitaciones y departamentos ventilados, acabados de pintar con servicio completo, agua fría y caliente. Moralidad absoluta. Teléfono M-8561. A-9538.

CASA HUESPEDES MAGNIFICA HAitación matrimonio, lavabo agua día y noche. Teléfono. Comida sana y sabrosa. Absoluta moralidad y orden $35.00 matrimonio todo servicio. Amistad No. 208 casi esquina Neptuno.

CASA HUESPEDES, GRANDE Y COmoda habitación hombres solo; agua día y noche. Teléfono. Comida sabrosa y sana. Absoluta moralidad y orden $15.00. mensuales todo servicio. Amistad No. 208 casi esquina Neptuno.

CASA HUESPEDES GALIANO 455 entre San José y Barcelona. Habiciones espléndidas, con lavabo agua fría y caliente; con o sin muebles; solo con asistencia; moral absoluta; M-2380.

CASA HUESPEDES LA REPUBLICA Aguila 559, esquina a Barcelona, teléfono A-6639 habitaciones y departamentos con agua corriente todo; excelentes comidas. Se admiten abonados al comedor. Precios económicos.

CASA DE HUESPEDES: TURIS, Manrique 611, entre Reina y Salud. Telf. A-6388. Hermosas habitaciones, vista calle e interiores. Matrimonio: $35.00. Individuales: $20.00. Abonados al comedor $13.00.

RESIDENCIA «SANTA ANA», ESpléndidas habitaciones con baño privado y balcón a la calle, toda asistencia. Campanario esquina a Concordia Teléfono M-9551.

CASA DE HUESPEDES. SOMUERUEruelos 111 entre Apodaca y Gloria Habitaciones amuebladas para hombres solos o matrimonio sin niños, desde 50c diarios. Precios especiales a los viajeros del interior.

CASA DE HUESPEDES «LA MAtancera». Reina número 219 esq Manrique. Teléfono A-0238. Se alquilan amplias habitaciones con vista a la calle con o sin baño, agua fría y caliente; a precios muy reducidos. Comida española y criolla.

81 CASAS DE COMIDAS

CASA PARTICULAR REPARTE COmida variada a reducido número de familias. Artículos primera: Aceite Balcells; Manteca chicharrón. Domingos: pollo. Precios: 1 persona, 40 cts.; dos: 60. Telf. A-7146

SRA. CASA PARTICULAR SOLICITA familia para mandarles comida bien sozonada; variación diaria; tamal costillas puerco; papas rellenas; arroz amarillo pollo; croquetas. Animas 763, teléfono U-2202

COMIDA DE CASA PARTICULAR; cts.: 50, 60, 80 y $1.00. Pagos adelantados. No se sirve menos de un día de comida. San Francisco 263 bajos. Telf. U-2690

SERVIMOS COMIDA A DOMICILIO para dos personas, 60 cts.; tres, 90; Informes: Café Ten Cents. Suárez 12, hablar con el cocinero.

ALQUILERES

82 APARTAMENTOS

SE ALQUILA UNA SALA AMPLIA en Crespo 255, altos, propia para matrimonio u hombres solos; tienen todos los servicios.

ZULUETA 652 ENTRE GLORIA Y Apodaca. Se alquilan cómodos apartamentos con servicio completo a precios económicos. Llave e informes: El Encanto.

SE ALQUILA UN APARTAMENTO, dos habitaciones, baño intercalado y cocina de gas, entrada independiente. Figuras No. 260, primer piso entre Monte y Corrales. Informan en la misma. $16.

15 Y 20 VEDADO. — ELEGANTE apartamento moderno. Sala, comedor; dos grandes habitaciones, lujoso baño, cocina. Informes los bajos. Todas horas.

SE ALQUILA EN 4 No. 160, CASI ESquina a Línea, Vedado; pequeño apartamento bajo: sala, comedor, cocina y habitación con servicio. Precio con luz: 16 pesos.

EDIFICIO ARECES, PRADO 106. SE alquila un apartamento de tres piezas; pantry y baño completo; también habitaciones con baño y en la azotea una habitación para hombre solo.

15 Y 20 VEDADO. ELEGANTE APARtamento moderno. Sala; comedor dos grandes habitaciones; closets; lujoso baño; cocina. Informes los bajos todas horas.

E. ESQUINA A 29

Cómodos y amplios Apartamentos modernos acabados de construir; sala; comedor; tres cuartos dormitorios, etc. Informa el encargado. Hay garage.

SE ALQUILA UN APARTAMENTO en Neptuno y San Francisco, independiente, para hombres solos o matrimonio sin niños. Informan U-6628.

APARTAMENTO INDEPENDIENTE. Sala, 2 habitaciones; cocina; baño, $15, mensuales. Calle 15 No. 1207 entre 18 y 20 Vedado.

HOTEL DE APARTAMENTOS
8 y 19
1, 2, 3 y 4 cuartos, cocina Frigidaide
GARAGE
RESTAURANT
PISCINA
Grandes reservas de agua

ALQUILO APARTAMENTO C. SErafines 155, sala, dos habitaciones, baño, cocina y patio. Monte 712. Teléfono M-3216.

OFINCINAS MODERNAS. SAN IGnacio 313, altos. Renta mensual reducida, desde $14.00 a $25.00. Luz y servicio de limpieza. Informa: J. Balcells y Cía. San Ignacio 315. Telf. A-2191.

EDIFICIO «AGUIAR». INDUSTRIA 166. Modernos Apartamentos 2 habitaciones y baño completo; luz; teléfono; agua caliente y ascensor todas horas. Sólo personas de absoluta moralidad.

APARTAMENTO MODERNOS, REcientemente pintados, ventilados, dos cuartos, sala, comedor, precioso baño intercalado, cocina de gas, baño criados «Edificio Padrón» Neptuno 969. Telfs: U-5158 y U-6889.

83 DEPARTAMENTOS

SE ALQUILA UN DEPARTAMENTO con dos balcones a la calle en Oquendo 304 entre San Miguel y San Rafael, altos. Precio: $15.00

MONTE 12, ESQUINA ZULUETA ALquilo a familia que no sea más de tres personas mayores, departamento de sala y cuarto vista calle; es casa de orden; buen aspecto.

HABANA, 461, MODERNO ESQUINA Lamparilla. Alquilo a familia sin niños, hermoso departamento de sala, habitación vista calle, lavabo agua; es de esquina; muy fresco; es casa de orden. Buen aspecto.

PRADO 505, ALTOS DE PAYRET ENtrada por la sombrerería, un departamento con vista al Capitolio y otro al Parque Central. No falta el agua. Se piden referencias.

ALQUILO DEPARTAMENTO DE DOS habitaciones céntrico, tranquilo, fresquísimo a hombres solos o matrimonio sin niños. Informan «La Mercantil» Monte 107.

COMPOSTELA 508

Entre Muralla y Teniente Rey, al lado de San JJuan Bosco, amplios departamentos y habitaciones de $9 a $18. Referencias.

SE ALQUILAN DOS DEPARTAMENtos frescos y ventilados propios para oficinas o sociedades pequeñas; altos del restaurant Miami, Prado y Neptuno, con balcón por Neptuno. Informan por los teléfonos M-7123 y M-1589. Todos los días.

84 HABITACIONES

SAN LAZARO 1.105 ENTRE INFANta y San Francisco. Se alquila habitación con balcón o interior. Casa de familia.

MALECON 357 ALTOS, ENTRE SAN Nicolás y Manrique. Excelente casa de familia. Tranquilidad absoluta y mucho orden. Comidas muy sanas. Se exigen referencias.

CEDO CONFORTABLE HABITACION con balcones con toda asistencia a matrimonio o señoras honorables. M, esquina a Línea, segundo piso del restaurant, por M. Módica cuota.

SAN LAZARO 1264 ANTES 504, LOma de Universidad; alquilo hermosas habitaciones con mucha agua a personas de moralidad, hombres solos o matrimonios sin niños; se exige mucho orden.

SE ALQUILA EN CASA PARTICUlar grande y ventilada habitación, agua caliente y fría a todas horas. Precio once pesos. Amistad 204 último piso. Casi Esq. a Neptuno.

SE ALQUILAN DOS ESPLENDIDAS habitaciones, una con terraza a la calle; siempre tiene agua caliente y fría para matrimonio y estudiantes. Calle L, 304 entre 19 y 21, Vedado. Teléfono F1-6151.

EDIFICIO CARRERA JUSTIZ. MAGnífica habitación a matrimonio con toda asistencia, $37. No preguntar empleado elevador directamente, 3er. piso; apartamento No. 10. Tel. M-8761.

SE ALQUILA EN COMPOSTELA No. 457, entre Teniente Rey y Amargura, espaciosos y frescos apartamentos y habitaciones acabados de pintar. Llaves e informes en la misma. Propietario: Aguiar No. 305. Edificio Pedroso.

CASA DE FAMILIA ALQUILA HAbitación con comida, con o sin muebles se exigen referencias a hombres solos o matrimonio. Hay teléfono. San Rafael No. 562, bajos entre Escobar y Gervasio.

CORRALES 12, ALTOS, ENTRE ZUlueta y Egido; se alquila espléndida habitación vista a la calle, muy fresca; agua abundante; hay teléfono.

CASA FAMLIA MORALIDAD ALquilan dos cómodos cuartos hombres solos; con o sin comida cerca Universidad. Precio s módicos. Hospital 457 altos entre Neptuno y San Miguel.

EN MALECON 13 LETRA L SEGUNdo piso alquilo una habitación grande en ocho pesos, luz y teléfono. Tel. M-8468

AMARGURA Nro. 160 ANTIGUO 34, frente a San Francisco; gran casa para familias amplias y ventiladas habitaciones; agua corriente; pisos de granito; vista calle e interiores; hay teléfono.

ALQUILERES

84 HABITACIONES

ZANJA 308, HABITACION GRANDE con cocina; comedor; balcón vista al parque; alta. Aguila 880 bajos, entre Gloria y Misión; Muralla 256, entre Habana y Aguiar altos; no falta agua. Villegas 420, entre Teniente Rey y Muralla, altos grandes. Bruzón 165 entre Montoro y Pozos Dulces.

SE ALQUILA AMPLIA SALA PROpia para matrimonio o profesional. Aguacate 59, bajos. Tejadillo y Empedrado.

EN CRISTO 37, SEGUNDO PISO, SE alquilan habitaciones amuebladas con comida, desde $20. Vista a calle.

EN RESIDENCIA FAMILIAR UNIco inquilino habitación con todo servicio esmerado a señorita o joven estudiante o matrimonio. Se cambian referencias, pegado Universidad. Teléfono F-7728

EN LO MEJOR DEL VEDADO, CALzada 510, entre D y E, se cede hermosa y ventilada habitación con agua corriente, casa tranquila; personas decentes.

RESIDENCIA FAMILIAR

Calle 17 No. 855, altos, entre 4 y 6. Espléndidas y frescas habitaciones. Comida inmejorable, hay agua caliente. Se sirven comidas a domicilio. Precios económicos. Telf. F-5019.

SE ALQUILAN HERMOSAS HABItaciones con cocina buen baño y luz calle 2 No. 55 entre 3a. y 5a. Vedado. La encargada.

ALQUILO AMPLIAS Y VENTILADAS habitaciones altas y bajas, abundante agua. Casa moderna con baños completos. Empedrado 217, casi esq. a Cuba. Teléfono A5-5441.

OBRAPIA, 407. (ALTOS DE CASTEL Vizo). A precios módicos se ofrecen habitaciones ventiladas y confortables. Casa de absoluta moralidad, inmediata a todas las Secretarías.

HABITACIONES
COMPOSTELA 106, BAJOS, ENTRE SOL Y LUZ

Habitación con baño privado	$15
Habitación con baño privado y comida	$30

INFORMES:
Teléfonos: A-7350 y FO-3477

EDIFICIO «CUBA», SEIS PISOS

Empedrado número 42, se alquilan amplias y ventiladas habitaciones, muy baratas, elevador, lavabos, luz toda la noche. Orden y moralidad. Telf. M-5113.

85 NAVES - LOCALES

SE ALQUILA HABANA 159 LOCAL propio para pequeño comercio. Informan en la misma.

ALQUILO GRAN LOCAL 257 MEtros en el corazón de la Habana. Aguila espuina a Estrella, propio para un gran establecimiento comercial. Véalo informa Cuevas Bernaza Nro. 209, teléfono F-5993

ALQUILO O-REILLY NRO. 364 MOderno entre Habana y Compostela. Local amplio propio para comercio. Informa Cuevas, Bernaza Nro. 209, teléfono F-5993

SE ALQUILA NAVE HABANA 186 antiguo entre Luz y Acosta, 15 metros frente por 30 de fondo. Informan en la misma. Precio $55.00.

SE ALQUILA FABRICA ESQUINA Santa Felicia, Luyanó, frente al parque, ampios salones propios para comercio o vivienda. Informan I-6935. Véala de 1 a 3 p. m.

ALQUILO LOCAL PROPIO PARA establecimiento e industria, hubo fonda muchos años, en Concha casi esquina a Reforma, Luyanó. Informan Teléfono A-9249; llave Bodega.

CONCHA Y JUAN ABREU, LOCAL de esquina pequeño con servicios para establecimientos. Llaves bodega. Informes: FO-2046.

SE CEDE PARTE DEL LOCAL CON una vidriera grande en Neptuno No. 548 moderno entre Manrique y Campanario. Informan Telf M-6115.

SE ALQUILA MUY BARATA UNA nave de 400 metros, con teléfono y chucho de ferrocarril al frente. Entre la Cía. Lechera y «La Guarina. Telf. X-2575.

ALQUILO AMPLIO LOCAL PROPIO para cualquier industria o comercio. Neptuno 1006 entre Hospital y Espada. Las llaves en la zapatería de al lado. Informes Telf. A-6040.

SE ALQUILA UNA NAVE NUEVA, de azotea, 850 metros; Márques y Manila; entrada por dos calles; media cuadra de la Calzada del Cerro y una del Paradero. Informes: Manila Nro. 314.

HABANA 113 ENTRE TENIENTE Rey y Muralla, magnífico local, propio para buen establecimiento, oficina, industria etc. con buen frente; amplio, claro, moderno. Informes: teléfono FO-3163.

SOTANO PARA ALMACEN

Alquilo. Muy amplio. Céntrico. Galiano y Virtudes. Edificio Piñar. Precio Convencional. Llaves encargado altos. Informes I-5015.

87 HABANA

ALQUILO VARIOS ALTOS MODERnos Malecón 603 entre Escobar y Gervasio. San Lázaro 256 entre Galiano y Blanco. Rastro 259 segundo piso entre Gloria y Vives. Informes y llaves, allí.

ALQUILO LUCENA 363, ENTRE San Rafael y San José piso alto, sala, recibidor, 4 habitaciones, comedor al fondo, baño moderno intercalado, cuarto de criados, baño, y cocina. Ferretería Belascoaín esquina San Rafael U-5371.

ALQUILO LA 2a PLANTA DE BERnal 13, hermosa casa acabada de construir; sala, dos cuartos y comedor grandes al fondo; precioso cuarto baño completo; cocina gas, calentador. Informan la misma. Telfs. A-9201 y M-2042

CONCORDIA 611 ESPACIOSOS ALtos a media cuadra del Frontón; 4 habitaciones; sala; saleta; comedor al fondo y servicios completos: $40. Informes Telf. FO-2362

ALQUILASE COMPOSTELA 15, BAjos entre Tejadillo y Chacón; sala; saleta; tres cuartos; baño completo con calentador. Llave: Compostela y Chacón, lechería

ALQUILO BAJOS LEONOR PEREZ 115, (Paula) entre Damas y Cuba. Sala; saleta; cuatro cuartos; comedor; cocina y demás servicios. Acabados de pintar.

SAN LAZARO 671 PIMER PISO, entre Gervasio y Belascoaín. Con sala, saleta, dos gabinetes, 4 habitaciones, baño intercalado, closets, gran comedor, cocina, cuarto y servicio criados. La llave en los bajos. Puede verse de 8 a 12 y 2 a 6 días hábiles.

GALIANO Y LAGUNAS ALTOS DE «La Tinaja», sala, comedor, dos habitaciones; bñao intercalado etc. balcones por ambas calles. Verse horas hábiles. U-1428.

NEPTUNO 875, MODERNO: ALTOS. Sala, recibidor, tres cuartos, baño intercalado, comedor, cuarto y servicios criada; $38. Informan bajos de Ferretería.

SE ALQUILA: INFANTA 925 ESQUIna a Sitios, departamento alto, con sala, comedor, tres cuartos, magnífico baño cocina y servicios de criados. Informan Infanta, 956, bajos.

M.E.C.D. 2016

ALQUILERES

HABANA

87

SE ALQUILAN LOS ESPACIOSOS Y ventilados altos de Enrique Villuendas 462 antes Concordia entre Gervasio y Belascoaín. Informan en la misma de 2 a 6 y en el Telf. FO-3424.

ALQUILO DOS LINDAS CASAS MAN- rique 909 y Condesa 5. La primera tiene sala; saleta; comedor; galería; 4 cuartos; baño; cocina y servicio criados. Precio 50 pesos. Condesa tiene sala; comedor; dos cuartos grandes; baño; cocina y servicio criada. Precio 30 pesos. Informan las mismas y M-3450.

LUGAREÑO 10 ALTOS FRENTE CLI- nica Fortún Souza, una cuadra Carlos III, terraza tres habitaciones comedor; lujoso baño intercalado; cuarto y servicio criados etc. Llave en la esquina Fábrica Espejo U-1428.

MALECON 153, BAJOS SALUDABLES de sala, antesala, cuatro cuartos, baño, comedor, cocina, cuartos criados. El sótano puntal alto; pisos de mosaicos. Teléfono M-2541. Llave en Consulado 68.

ALQUILO: LLINAS Y A. SECO, AL- tos sala, comedor, 2 habitaciones, baño intercalado, cocina. Informan Teléfono M-1420.

ROMAY, 115, ENTRE MONTE Y Omoa, altos modernos amplios, ventilados; sala, comedor, tres cuartos, baño completo intercalado, servicio de criados, agua por motor; 35 pesos. Llaves: Agencia. M-8712.

SE ALQUILAN LOS ALTOS DE Puerta Cerrada, 358 entre Figuras y Antón Recio: Sala, saleta, dos cuartos, comedor y demás servicios. Informan T-1205; llaves en los bajos.

ALQUILO SEGUNDO PISO DE ES- cobar No. 56; sala; comedor y dos habitaciones. Para verla e informas de 1 a 5.

ALQUILO CASA UNA SOLA PLAN- ta, Desagüe 167 moderno. Sala, comedor, dos cuartos baño; patio; cocina; 25 pesos. Llaves Desagüe 155 moderno entre Oquendo y Franco.

ALQUILO MODERNOS ALTOS EN San Rafael No. 1159 entre Basarrate y Mazón y en Gervasio No. 118, compuesto de sala; saleta; 3 cuartos; baño; comedor; cocina; cuarto y servicio de criados; San Rafael; llave en los bajos; Gervasio. Abierta de 3 a 6 Telf. F-4262.

ALQUILO MODERNOS Y AMPLIOS altos Príncipe 4, una cuadra Monte; Sala; comedor; tres cuartos; baño intercalado completo; cocina; llave en bodega. Llamozas. Informan: F-4071.

PRECIO DE OCASION. ALQUILO Puerta Cerrada No. 115 entre Aguiar y Revillagigedo; dos cuadras San Ambrosio. Sala, comedor, 4 habitaciones, cocina, servicios, patio azotea. $20.00 Informes: Leyte-Vidal. M-2222.

APROVECHE ESTA OCASION: AL- quilo Manrique No. 71 bajos, entre San Lázaro y Lagunas; sala, saletica, 3 habitaciones, baño, comedor, cocina, servicios criados, patio; $34.00. Informes: Leyte-Vidal. M-2222.

SE ALQUILA UNA CASA SALA, CO- medor, dos cuartos, patio; servicio. Espada y San Lázaro. La llave en la bodega. Informan: U-6906.

LAGUNAS No. 60, BAJOS: SALA, CO- medor, 3 cuartos, cuarto y servicio de criados; llave en la misma. Informan Teléfono F-6330.

RASTRO No. 258, BAJOS, ENTRE Vives y Gloria. Sala, recibidor, 2 cuartos, baño intercalado, comedor y cocina. Informan Manzana de Gómez, 214. Teléfono M-1541.

EN $25.00 SE ALQUILA LA FRES- ca y ventilada casa calle Agustín Alvarez número 14, entre Marqués González y Oquendo, a dos cuadras de Belascoaín y de la Secretaría de Justicia, con abundante agua, acabada de pintar, compuesta de sala, saleta corrida, tres habitaciones, cocina, patio y servicio. Llaves en el número 10. Informes: Agustín Alvarez Jr. Edificio Pedroso. Aguiar número 305. Teléfono A-7830.

EN LO MAS CENTRICO ALQUILO moderno piso, tres cuartos; sala; comedor; cuarto de baño lujoso; cuarto y servicio de criados; abundante agua; preciosa vista de la entrada del puerto. Aguiar 51 esquina a Peña Pobre. La llave en la carnicería.

SE ALQUILA LA MODERNA PLAN- ta baja de Consulado 110. Informan en la misma de 9.30 a 6 p.m.

ALQUILO MODERNOS ALTOS EN San Rafael Nro. 1159 entre Basarrate y Mazón y en Gervasio Nro. 118, compuestos de sala; saleta; 3 cuartos; baño; comedor; cocina; cuarto y servicio de criados. San Rafael, llave en los bajos Gervasio abierta de 1 a 6 teléfono F-4262

ESTEVEZ 15, A MEDIA CUADRA Monte, y una Mercado, bonito segundo piso sala; dos habitacionesá salón comedor; baño intercalado. Abierto de 1 a 5.

$30.00 MERCED 7, SALA; COMEDOR, patio; dos cuartos y baño. Informes: Bufete de Arellano M-3936.

ESCOBAR 118 MODERNO SEGUNDO piso; sala; 3 cuartos; saleta; baño intercalado; servicio de criados. Puede verse de 9 a 11 y 1 a 5. $34.00. Informes M-6068.

ALQUILO BAJOS A $20 Y ALTOS A $23, modernos con sala; comedor y 2 habitaciones a una cuadra de Ave. Menocal en Cruz del Padre y Velázquez. Telf. M-7107, mucha agua.

JOVELLAR 54 ENTRE ARAMBURO y Hospital; espléndidos altos; sala; saleta; tres grandes habitaciones; baño completo intercalado; comedor; cocina; cuaro y tservicio criados; Informan: la misma.

MONTORO 13 ALTOS MEDIA CUA- dra Carlos III; sala; recibidor; 4 cuartos; hall; baño intercalado; comedor; cocina gas y carbón; servicio criados; lavadero. Informan la misma.

SE ALQUILA EL PRIMER PISO DE Manrique 565, recibidor, sala, cuatro cuartos; comedor al fondo; doble servicio llave en los bajos| Informes: FO-2328

SE ALQUILA CARLOS III, No. 901; 1er. piso; 4 cuartos, sala,comedor, baño intercalado, baño criados, cocina gas, abundante agua; llave bodega Muñiz. U-6665. Muy fresca y barata.

GALIANO 123. MODERNO

Alquilo altos entre Lagunas y Animas, sala, comedor, cuatro cuartos; baño, cocina y servicios en $45.00. La llave en los bajos. Informan Telf. A-4980, 9 a 12 a. m. y de 2 a 5 p. m.

O-REILLY 40 ESQ. A AGUIAR SE alquilan pisos magníficos y frescos para oficinas a 60.

SE ALQUILA LA CASA DE BRUZON No. 173, compuesta de 3 cuartos, sala, comedor, cocina, doble servicio y patio. Informan en la misma de 10 a 12 o al Teléfono U-2715. Sr. Quintana.

SAN LAZARO 320 Y MALECON 315, entre San Nicolás y Galiano. Pisos completos altos y bajos, ventanas exterior en todos los locales, baños con agua fría y caliente, nunca faltan. Acabados reconstruir, dos, tres y cuatro cuartos. Encargado 2do. piso por Malecón. M-2863.

ESCOBAR 564, ENTRE REINA Y Salud. Se alquilan los bajos modernos cómodos; saleta, saleta, 3 cuartos, baño intercalado, comedor, cocina, cuarto y servicio criados patio. Verse e informes allí 9 a 12 y 2 a 5.

ALQUILO MODERNO PRIMER PISO Monte 710, moderno; terraza, sala, saleta, 4 habitaciones, baño intercalado, agua caliente, comedor fondo, cocina, cuarto y servicios criados independientes y patio. Informan: Monte, 712. Teléfono M-3216.

$50.00 ALTOS AGUILA 613 ENTRE Reina y Dragones recientemente reformados; sala; comedor; 4 cuartos; baño nueva completo; otro con ducha y servicios; cocina grande nueva; agua abundante; escalera a la azotea. Informes F-5900 visitable a todas horas inmejorables.

NUEVA DEL PILAR ESQUINA A Arroyo, casitas muy cómodas y económicas; sala, saleta, dos habitaciones y a solo dos cuadras de Monte y Mercado Unico; facilitan aprovisionamiento barato. Informes mismo edificio No. 214, altos. Teléf. U-2837.

ALQUILERES

87 HABANA

SE ALQUILAN LOS BAJOS DE SAN Nicolás 857 (frente a Tenerife) sala; comedor tres cuartos; baño; cocina y patio. Informan A-0575.

SE ALQUILA LA CASA FUNDICION Nro. 32 moderno antiguo 4; la llave en la bodega en 18 pesos al mes.

ALQUILO LUCENA ESQUINA SAN Rafael, piso alto moderno, con sala; saleta, 3 habitaciones; baño moderno y cocina. Ferretería Belascoaín esquina San Rafael, U-5215.

ALQUILO SAN RAFAEL 963, BA- jos entre Hospital y Espada, sala, saleta, 3 habitaciones, baño moderno y cocina. Ferretería Belascoaín esquina San Rafael U-5371.

SE ALQUILAN: SAN MARTIN No. 863 entre Oquendo y Soledad, apartamentos de sala; comedor; habitación, baño y cocina; Llaves en los mismos. Informes U-5858.

SE ALQUILA: ARAMBURO No. 13 entre 27 de Noviembre y Vapor, casa de sala; comedor; dos habitaciones; baño y cocina. Informes U-5858.

SE ALQUILA. 27 DE NOVIEMBRE (Jovellar) No. 116 entre Espada y Hospital; apartamentos de sala; comedor; dos habitaciones; baño y cocina a $22.00. No falta el agua. Informes U-5858.

SE ALQUILA: 27 DE NOVIEMBRE Nos. 50-61 entre Aramburo y Hospital, apartamentos de sala; comedor; dos habitaciones; baño intercalado; cocina. Llaves en los mismos. Informes: U-5858.

88 VEDADO

ALQUILO PLANTA ALTA CALLE 9 310 (altos) entre H e I. Dos terrazas; sala; Escritorio; cinco habitaciones con dos baños; comedor; pantry; cocina; cuarto para criados; lavadero. Garage; tres cuartos servicios. Llave bajos. Informan :M-7703 y A-8520.

SE ALQUILAN LOS ESPACIOSOS Y ventilados altos de Calzada del Vedado 1155 entre 16 y 18, frente al mar con sala, recibidor; seis habitaciones; dos lujosos baños intercalados; comedor corrido; pantry; cocina de gas; terraza interior; dos cuartos independientes con servicio para criados. Garage. Informan en los bajos. Teléfono F-5267

VEDADO. ALQUILASE CASA MO- derna acabada de pintar esquina 21 Crecherie; sala; 3 cuartos y uno en azotea con servicio demás comodidades: $34 llaves bajos.

SE ALQUILAN LOS ALTOS DE CA- lle C Nro 407 entre 17 y 19 con sala, comedor; 4 cuartos; dos baños y servicio de criados; informan en la misma de 9 a 12 y de 2 a 5

SE ALQUILA LA CASA DE LA CA- lle No. 8, 557, entre 19 y 21 de una sola planta compuesta de: jardín; portal, sala, saleta, ocho habitaciones, dos baños, salón de comedor, hall, cocina, pantry, garage con bastante capacidad, una habitacin en los altos grande. La llave en la misma; para informes llame al U-1710. Tavel.

17 ENTRE L y M

Alquilo los bajos No. 104 compuestos de sala; saleta; cuatro habitaciones;; baño intercalado; comedor; cocinaá cuarto y servicio criados. $55.

SE ALQUILA LA CASA DE LA CA- lle 6 No. 506 entre 21 y 23 compuesta de portal, sala, comedor dos habitaciones; baño; y un cuarto en los altos con servicio. Informan F-4960.

SE ALQUILAN ALTOS 19 Y F. SA- la; comedor; cuatro cuartos; baño nuevo; abundante agua, acabados pintar; servicio cuarto criados. cocina gas carbón; garage si desea.

ELEGANTES BAJOS 25 y L No. 310, una cuadra de la Universidad; terrazas, sala, comedor, lujoso 4|4. baño, pantry, cocina, patio, garage; cuarto criados con servicios. Abierto de 2 a 5.

SE ALQUILA BONITA CASA AMUE- blada en punto céntrico Vedado, terraza, 3 habitaciones; comedor; baño completo intercalado, cocina; cuarto criado etcñ Informan F-5296. Precio módico.

CERCA INSTITUTO SE ALQUILA fresco chalet cuatro habitaciones familia, dos criados; garage. C 657 entre 27 y 29. Vedado. Verse 2 a 4. $80.

VEDADO B. No. 54 ENTRE 3a. y 5a. Alquilo frescos bajos, jardín portal, tres cuartos, servicios criados. Informan allí.

FRENTE AL VEDADO TENNIS. Quinta 770, bajos, esq. a 12. Portal, sala, 4 habitaciones, baño, comedor, cocina, etc. Moderna; ruta 19 por la puerta; $34. Teléfono F-5592.

MODERNO PISO LO MS CENTRICO Vedado; 4 No. 160, casi esq. a Línea; acera brisa; todas comodidades; propio poca familia; garage; terraza; ets. Ultimo precio: 45 pesos. De 9 a 12 y de 2 a 5.

VEDADO. ALQUILO CASITA SALA; 2 habitaciones; cocina; servicio ducha patio; fresca independiente: $15; mes adelantado y mes fondo. Paseo 3 entre 1a y 3a informan misma. Teléfono M-2107

LINEA 1.162 ESQUINA A 18. APAR- tamento nuevo: sala; comedor; dos cuartos grandes; con closets; baño intercalado; cocina: $30. Vea Juan encargado|

VEDADO CALLE 20 No. 159 ENTRE 13 y 15, se alquila una moderna casa compuesta de jardín; portal; sala; dos habitaciones; comedor; baño intercalado y cocina. Informes en la misma. (

VEDADO. ALQUILO 10 ENTRE 17 Y 19 Nro. 410 cómodo alto a la brisa, Informan en el mismo todo el día.

$130.00, SEIS ENTRE 15 Y 17, CHA- let con ocho habitaciones; tres baños; terrazas; sala; saleta; gabinete; comedorá pantry y cocina; en el sótano tres cuartos; dos baños de criados, despensa y garage para dos máquinas. Informes Departamento de Admón de Bienes del Bufete de Arellano M-3936.

CALLE ONCE No. 153 ENTRE K y L; moderna;dos plantas; cuatro cuartos; dos baños modernos; portal; sala; comedor; cocina gas; cuarto y servicios criados; garage. Muy fresca. Informes: F-2124.

BAÑOS O CALLE E, No. 464 ENTRE 19 y 21, Vedado: Altos, sala, 5 habitaciones, baño, closets; comedor; pantry; cocina; cuarto y servicios de criados; garage; acera de sombra. Teléfono FO-3864.

CALLE L No. 102 ESQUINA A 11, bajo, tres cuartos, sala; comedor; portal; cocina de carbón; baño moderno; jardín; agua caliente y fría. Llaves en L. No. 106. Telf. F-2124.

VEDADO

Residencia de lujo. 17 esquina a 8. Chalet a todo lujo con todas las comodidades; 7 (siete) dormitorios; 3 (tres) baños y muchos closets; gran living-room; sala; biblioteca; comedor; pantry y cocina; garage para tres máquinas, o más servicios para la servidumbre; todo decorado; se alquila para el 20 de Diciembre; se puede ver después de las 10 a. m. Informan: F-4979.

$38 MODERNOS BAJOS SAN LAZA- ro 1217 entre Mazón y Basarrate; inmediato Universidad. Sala; saleta; comedor; 4 cuartos; baño intercalado; etc. Enséñase 11 a 5.

SE ALQUILAN LOS ALTOS DE LA calle 23 Nro. 1512, entre 24 y 26, Vedado. Se puede ver de 2 a 6 p.m. Informes Teléfono FO-1295

VEDADO: SE ALQUILAN AMPLIOS frescos altos, pueden verse calle Nueve enúmero 310, entre H é I. Informa: Padrón. Teléfono M-7703.

ALQUILERES

89 CERRO - PALATINO

CALZADA PALATINO No. 23 AN- tiguo No. 219 moderno; se alquilan unos altos por la calle Osma, compuestos de sala, comedor, hall, cuatro habitaciones, baño y cocina. Precio $25.00. Informa el encargado.

GANGA. ALQUILO 2 CASAS PLAN- ta baja; una sala comedor; tres cuartos en 22 pesos; la otra sala, comedor; 2 cuartos: 18 pesos; Saravia y Zequeira, la bodega informan.

ALQUILO ALTOS SANTOVENIA 114 entre Patria y Perseguidoras. Compuesta de 2 habitaciones; baño intercalado; comedor; cocina; terraza; muy cómodo y ventilado. Llaves bodega de Patria y Santovenia. F-6009.

CONSEJJERO ARANGO 113, ENTRE Calzada del Cerro y Carballo; alquilo casa acabada pintar compuesta de gran sala y saleta; tres habitaciones grandes; baño y servicios. Agua abundante. Llave al lado. Informes U-2904.

90 MARIANAO - REPARTOS

ALQUILO HERMOSO CHALET BUE- na Vista, Avenida Sexta entre 6 y 7 inmediata a tranvías; 5 habitaciones 2 baños; garage y demás comodidades. Informan F-3579

REPARTO ALMENDARES 14 Y 1a; misma cuadra del cine Roxi. Doble línea tranvías y ómnibus; portal, sala; tres buenas habitaciones; baño completo moderno; comedor; cocina; pequeño cuarto criados y jardín al frente y costados: $33.00. Informan: F-3755

REPARTO ALMENDARES: CALLE 9, No. 20, altos, entre 16 y 18, casa de sala, saleta, tres habitaciones, 2 baños; la llave en la bodega de la esquina.

MIRAMAR PISO AMUEBLADO

Confortable y moderno propio para matrimonio, garage. Informan Calle 8 esq. 3a. Ave. Reparto Miramar.

SE ALQUILA EN LO MEJOR DEL reparto La Sierra, Calle Primera entre 6 y 8, lujosa residencia de dos plantas, con garage y cuarto alto. Precio $80.000 mensuales. Informan: Telf. FO-3112.

ALQUILO: AVENIDA COLUMBIA esquina Panorama. Buen Retiro. Sala, vestíbulo, comedor, 3 habitaciones, baño, cocina, cuarto, servicios criados, cuarto chofer, garage; $50. Leyte-Vidal. M-2222.

SE ALQUILA CHALET DOS PLAN- tas. Reparto La Sierra, 6 esquina a 1ra. Cinco habitaciones, amplia sala y comedor y demás comodidades. Informan FO-3447 o en la misma.

SE ALQUILA CALLE C Y TERCE- ra Buen Retiro, Marianao; portal; sala; decibidor; 3 cuartos; baño cuarto servicio criados. Garage; patio, arboleda. Informan la misma.

PRECIOSO CHALECITO, TODO DE- corado en La Sierra; se alquila calle B entre 8 y 10 al lado de Villa-Gloria. Informan en el mismo de 9 a 12 m. y de 3 a 6.

HERMOSA RESIDENCIA CHALET esquina fraile 12 y 5a. Rto. Almendares: jardín; portal; vestíbulo; sala; gabinete; recibidor; comedor; habitación; pantry; cocina; 4 dormitorios; 2 baños; cuarto y servicio criados; garage 2 máquinas. Precio $75.00. Informan FO-1693.

CASA AMUEBLADA SE ALQUILA. Calle 4 entre 21 y 23 Vedado. Cuatro habitaciones, 2 baños, garage para dos máquinas y servicios del chofer; cuarto y servicio de criados. Informan Padial M-8032.

QUEMADOS DE MARIANAO: REINA y Ferrocarril de la Playa. Casa de mampostería; tres cuartos; baño intercalado; agua fría y caliente; fogón de carbón. Unico precio: $25.00. Informes: M-2863. Llaves allí.

CALLE E ENTRE FUENTES Y 18, chalet, portal; sala; comedor; terraza; garage; cocina; pantry; cuarto de criados con servicios y servicios de familia en los bajos. Cuatro cuartos; 2 terrazas; baño de color; closet, en los altos. Llaves Bodega esquina.

GENERAL LEE ENTRE CONCEP- ción y Reina, Quemados Marianao; chalet altos y bajos; terrenos al fondo; 4 cuartos; baño intercalado moderno; agua fría y caliente; sala, comedor; portal; cocina carbón; pantry; servicios criados. Llave allí e Reina y Ferrocarril Playa. Informes: M-2863

MARIANAO, REPARTO JESUS MA- ría. Calle 1ra. entre Línea y C. número 10; alquilo casa portal, sala, comedor, cuatro cuartos, baño completo y servicio para criados. Está cerca de la Ciudad Militar y del Consejo Corporativo; tiene los carros de Marianao Parque Central y Marianao Calle Aguila en la esquina. F-2474.

MAGNIFICOS ALTOS NUEVOS AVE- nida de la Paz, 78; Alturas de Almendares: Espaciosos, frescos en lo mejor del Reparto; cinco dormitorios, dos baños y demás comodidades.

$30.00 HERMOSA CASA, SALA; SA- leta; 4 cuartos; 2 baños; garage; calle 5 entre Avenida 5a y 6a. Buena vista. Teléfono F-7148

91 JESUS DEL MONTE - VIBORA

SE ALQUILA EL CHALET DE LA calle Gelabert Nro. 160 o Villa Mercedes entre Gertrudis y Josefina a una cuadra del Parque Córdova. Compuesto de cinco cuartos; sala; hall; comedor; cocina; servicio sanitario moderno; patio grande; portal; jardín. Precio: arreglado a la situación; en el fondo de la casa informan. Para verla de 8 de la mañana a las 4 de la tarde.

VIBORA. ALQUILO SALUDABLE CO modos bajos Loma Chaple 16, doce metros Calzada; sala; comedor; 4 cuartos; baño servicios criados patios, portal; jardín; garage. Llaves al. tos. Informes: F-2500.

ESTRADA PALMA 309 ENTRE ZA- yas y Cortina; Sala; comedor; cinco habitaciones; baño y garage; Altos: dos habitaciones y baño. (Siempre agua). De 3 a 6 ruta 14. I-4265. 45 pesos.

SE ALQUILA LA CASA PEDRO Consuegra, 113, entre 2a y 3a. portal, sala, saleta, 6 habitaciones y demás comodidades. Informan: F-5404.

$25.00 SAN LAZARO No. 667 ENTRE Milagros y Santa Catalina. Portal, sala; comedor; 3|4; baño completo, cocina y patio. Dos meses en fondo; informes FO-2296, llave bodega esquina.

VIBORA. ALQUILO LIBERTAD 162 entre O-Farrill y Concejal Veiga, portal; sala; tres habitaciones; baño intercalado; comedor al fondo; cocina; calentador; patio $25. Informan Telf. FO-3645.

ALQUILO MODERNOS AMPLIOS AL- tos Jesús del Monte 166, terraza; sala; recibidor; cinco cuartos; baño; sala; recibidor; cinco cuartos; baño intercalado completo; comedor al fondo y cocina. Llave 1er. piso. Informan F-4071.

SE ALQUILA CARMEN 464, ENTRE J. Delgado y D-Strampes compuesta de sala; saleta; 2 habitaciones, baño intercalado cocina con calentador. Informan M-6841

92 SANTOS SUAREZ - MENDOZA

ALQUILO MODERNOS ALTOS DE Vega 213 entre Tamarindo y Línea, detrás «La Ambrosía», balcón; sala; saleta; dos habitaciones; baño intercalado; comedor; verse. informan misma Correa Teléfono U-2342

SOLA 323 ESQUINA SANTA CATA- lina; se alquila casa con portal; sala; comedor; , cuartos; garage, etc. Llaves al lado. Informes y precio: F-6894

SE ALQUILAN LOS MODERNOS AL- tos de Lacret 605 $35.00. Santos Suárez.

$30.00 SAN INDALECIO ENTRE STA. Irene y Correa, sala; comedor; tres cuartos: baño; patio; cocina. Informes: Bufete de Arellano. M-3936.

ALQUILERES

92 SANTOS SUAREZ - MENDOZA

ALQUILER: $17.00 APARTAMENTO en edificio moderno, con sala; comedorcito; dos habitaciones; baño completo y cocina (no es pasaje). Agua abundante. Juan Delgado esquina a General Lee, Santos Suárez. Tranvías y ómnibus por el frente.

SANTOS SUAREZ SE ALQUILA CA- san San Bernardino 155 esquina San Benigno una cuadra Parque. Portal, sala; comedor; tres hermosos cuartos; servicios patio y traspatio.

93 LUYANO

MODERNOS: ALTOS, ROSA ENRI- quez, 303 entre Enna y Arango: Sala, recibidor, 3 cuartos, baño intercalado, comedor, cuarto criado con servicios; precio $34. Informan: F-4879.

ALQUILO EN LUYANO STA. FELI- cia 364 entre Guasabacoa y Melones 4 cuartos; sala; saleta; cocina; patio y servicios. La llave enfrente número 353.

CASITA EN 14 PESOS

Sala; cuarto; patio; puerta y ventana a la calle; muy fresca y abundante agua; todo independiente. Herrera 251, esquina a Reforma, Luyanó. Llaves en altos de esquina|

95 ARROYO APOLO-CALABAZAR

ALQUILO HATUEY Y MONTEJO, portal, sala; dos habitaciones; baño intercalado; comedor; patio y traspatio. A una cuadra de la bifurcación de las carreteras de Managua y Bejucal. Omnibus por la puerta. Informan F-7636.

97 GUANABACOA, REGLA Y CASA BLANCA

GUANABACOA. ALQUILO CAMARE ra Nro. 14 entre Aranguren y Venus. Casa con sala; saleta; dos cuartos; baño; servicios sanitarios. Dueño: Cortina 11, entre General Lee y Lacret, Santos Suárez. Precio: $15.

98 ALQUILERES VARIOS

SAN MIGUEL DE LOS BAÑOS. SE alquila la casa «Villa Margarita», amueblada con 4 cuartos y 2 baños, 2 cuartos y baños para criados, sala, comedor, 2 cuartos, portales y garage. Alquiler $75. Informa su dueño. Teléfono FO-1903.

SE SOLICITAN

99 SOLICITUD DE ALQUILERES

SE SOLICITA UNA CASA MUY grande en el Vedado propia para un colegio muy numeroso o una clínica. Apartado 1674

102 AGENCIAS - COLOCACIONES

AGENCIA «SAN RAFAEL» U-5388

Servimos personal de hombres y mujeres de color y blancas; extranjeros y del país; sirvientes a Clínicas; Cocineras; Criadas; Manejadoras; Mensajeros; Criados; Cocineros; Choferes; con referencias. U-5388

U-1880 «LA HABANERA»

Neptuno y Espada. Contamos con numeroso personal de confianza, blancas y de color, extranjeros y del país; Cocineras, Criadas, manejadoras, Mensajeros, Choferes, Cocineros, Criados. Sirvientes a Clínicas; personal por hora. U-1880.

«LA GRACIA DE DIOS»

Gran agencia de colocaciones. 18 No. 215 entre 17 y 15, Vedado, teléfono F-7273. Al servicio de todos y para todos. Abierto hasta las 8 de la noche. Importante: Esta agencia solicita y ofrece personal competente para todo el ramo de servidumbre, nacional y extranjera; como también solicita y ofrece personal competente para clínica, hoteles, oficinas, fábricas y demás lugares. Por tanto: esta agencia es moral y cumplidora en sus asuntos. Exigimos los siguientes requisitos: Primero: su domicilio, edad, estado y raza. Segundo: sus huellas digitales. Tercero: dos fotografías. Director-administrador: Angel M. Gómez.

«AGENCIA BEERS»

Significa seriedad, cumplimiento honradez en el negocio; por eso tenemos empleados colocados por esta Oficina por más de 12 años y Oficinistas, los cuales han sido colocados por nosotros varias veces. Hay una razón. San Ignacio 16. (Desde 1906). M-7730.

103 CRIADAS - CRIADOS

SE SOLICITA UNA MUCHACHA blanca para limpiar por la mañana y cocinar por la tarde. Sueldo $8.00. y viajes viviendo lejos. Se piden referencias. Juan Delgado 259 entre Santa Catalina y Milagros. Víbora.

SE SOLICITA UNA CRIADA PARA la limpieza de una casa, tiene que traer referencias. Calle Calzada 259, bajos entre J e I., Vedado.

SE SOLICITA UNA MUCHACHA PA- ra ayudar a la limpieza, se dan tres pesos; puede dormir en la casa; si no es formal que no se presente. Manrique 310 entre Neptuno y San Miguel.

SE SOLICITA UNA CRIADA ESPA- ñola para cuartos y coser; sin melena y con referencias. Calle 15 No. 604 entre B y C., Vedado.

SE SOLICITA UNA MUCHACHA blanca para los quehaceres de un matrimonio, que entienda algo de cocina. Bernaza No. 9 esq. Obispo altos de la librería Minerva.

104 COCINERAS Y COCINEROS

SE SOLICITA UNA ESPAÑOLA JO- ven que sepa cocinar para todo el servicio de una señora sola. Tiene que dormir en la colocación. Si no tiene referencias de donde ha trabaáado, que no se moleste, quience pesos y uniformes. Calle 25 No. 855 entre A y B. Vedado.

SE SOLICITA COCINERA PARA LOS quehaceres de casa corta familia. Juan Delgado, 3 Apartamento 3.

URGENTEMENTE

Se solicitan cocineros, manejadoras, chauffeurs y demás criados, en general calle 18 No. 215, entre 17 y 15, Vedado teléfono F-7273.

105 MANEJADORAS

SOLICITO UNA MANEJADORA QUE duerma en la colocación, si sabe inglés, mejor sueldo ocho pesos y uniformes Calle 25 número 709, bajos, Vedado; presentarse después de las dos de la tarde.

AGENTES - VENDEDORES

PARA NEGOCIO DE AGENCIA EX- clusiva en artículo de mucha venta y utilidad se solicita capital de $25.000 de 2 a 3 y 6 a 7 Room 317. Hotel Royal Palm.

SOLICITO AGENTES EN TODOS los pueblos del interior, asunto serio, buena y fácil de trabajar; pida informes por escrito a José Reguero. Prado 359, altos Partagás, Habana.

SOLICITAMOS VENDEDORES PARA exquisitos vino «Orotavi», fabricado de fruta bomba madurada en la mata. Pídala a José Caamaño, Morro y Refugio. Telf. A-7729.

SOLICITO SEÑORAS Y SENORITA. para negocio de gran moralidad en el cual obtendrán de uno a cinco pesos diarios de retribución, por labor efectuada. Informan Cádiz 59, bajos, entre Romay y Fernandina en horas hábiles.

SOLICITAMOS AGENTES EN EL IN- terior para propaganda; sueldo o comisión; remita un peso en giro postal para enviarle muestrario e instrucciones. Instituto Nacional de Comercio. Apartado 2306. Habana.

ARTICULO DE VENTA CONSTAN- te ćamos a trabajar tanto en la Habana como el interior. Du Pont. San Rafael y Lucena, Habana. No pierda tiempo, escriba.

GANE 100 PESOS MENSUALES. DE seamos agentes para toda la isla, de producto de fácil venta a domicilio. Columbus, Jesús Peregrino, 152, altos esquina Marqués González.

SE OFRECEN

OFICINISTAS

NECESITO DOS MUJERES JOVE- nes para dependientas y una mecanógrafa; sueldo: $30. También necesito lavandero para sanatorio; un jardinero; un chauffeur; y un criado: $25 Compostela 362 agencia.

116 SOCIOS

SE SOLICITA PERSONA QUE DIS- ponga de $6.000 en adelante para explotación de mineral y materiales de fabricación dentro del Municipio de la Habana, prefiriéndose ingeniero o arquitecto. Utilidad anual mínima $7.000. Dirección por escrito o personal de 12 a 2 y de 7 a 9 p.m. Sr. J. H. Madrid. Calle Villanueva No. 513, Jesús del Monte, Habana.

SE SOLICITO SOCIO CON $250 PA- ra amplia acreditadísima academia comercial establecida hace 14 años, punto muy céntrico, magnífica oportunidad. Neptuno 622 de 9 a 12 a. m.

SOCIO CON $3.000 SOLICITO PA- ra ampliar negocio perfumería y jabonería; el negocio está en marcha; tiene marca con perspectivas y buena maquinaria con todas las ventajas para triunfar. También necesito un buen vendedor con clientela para la venta de j abón en viruta para trenes de lavados y troys. Ha de ser hombre experimentado y serio. Diríjanse al apartado 2086 Perfumista.

117 SOLICITUDES VARIAS

NOSOTROS LE COMPRAMOS EN Miami Radios, bicicletas, máquinas de escribir, artículos de casa, o cualquier artículo nuevo o de uso que Ud. desee con economía positiva. Escríbanos lo que le hace fa'ta. International Services. 208 N. W. 27th Ave. Miami, Florida.

SOLICITO JOVEN ENERGICO, HON- rado y sin miedo de hablar con el público, para ayudarme en una propaganda en la calle. Informan 1112 Belascoaín altos casi esq. 4 Caminos. Fotografía.

SOLICITO SRAS. Y SRITAS. DE buena presentación para asunto serio y fácil de trabajar, buena ganancia. Informes: Prado 359, altos de «Partagás». Sr. Reguero.

NECESITO JABONERO ENTENDIDO buena perspectiva ganar dinero. Diga referencias completas. Gómez apartado 2396. Habana.

SE OFRECEN

118 CRIADAS-CRIADOS

BUEN COCINERO Y REPOSTERO desea colocarse en casa particular o de huéspedes; cocina a la criolla y la española; tiene referencias y sin pretensiones. Informes M-4859

SE SOLICITA UNA COCINERA QUE sea sola y duerma en la colocación; si no sabe cocinar no llame. Sueldo: $8.00. Telf. F-3539

SE OFRECE UNA SEÑORA ESPA- ñola para cuidar enfermas; ha estado en clínicas y en casas particulares; es cariñosa con las enfermas; no sabe leer; Compostela 614 Habana, entre Sol y Luz.

SE OFRECE CRIADO DE MANO ES- pañol cumplidor, práctico en servicio fino con buenas recomendaciones Informan Trocadero y Blanco bodega teléfono M-4130

CRIADO JAPONES DESEA COLO- carse para criado de mano. Sabe servir a la rusa. tiene referencias. A-9814

DESEA COLOCARSE ESPAÑOLA ME diana edad para limpiar y repasar la ropa. Sabe cocinar. Telf XO-1423. Da referencias.

SE OFRECE MUCHACHA FINA ES- pañola; sirve bien comedor o cuartos; sabe lavar y planchar ropa de seda. Tiene muy buena presencia e inmejorables referencias. M-7122

SEÑORA EDUCADA SE OFRECE PA- ra criada de cuartos y bordar a máquina entiende de costura Informan: Corrales 715 altos, entre Carmen y Rastro.

SE COLOCA UNA MUCHACHA ES- pañola para cuartos y comedor es de absoluta confianza; desea casa de moralidad. Tiene buenas referencias; llame F-6227

SE DESEA COLOCAR UNA MUCHA- cha española de criada de manos o de manejadora. Tiene referencias: Teléfono FO-3129.

SE DESEA COLOCAR UNA MUCHA- cha española de criada de manos o cuartos tiene muy buenas referencias de las casas donde ha trabajado. 13 entre 6 y 8. Vedado. No. 903. F-6253. No se coloca menos de 18 pesos.

SE OFRECE UNA ESPAÑOLA PARA criada de manos, cuartos o comedor, tiene buena presencia. es muy trabajadora y muy cumplidora tiene referencias. Telf. F-6037.

SE DESEA COLOCAR JOVEN ESPA- ñola para limpiar. sabe cumplir, tiene referencias. No menos de 15 pesos. Telf. FO-2659.

BUEN CRIADO ESPAÑOL FORMAL, honrado trabajador con buenas referencias donde ha trabajado; sin pretensiones. Telf. F-4366.

SE DESEA COLOCAR UNA MUCHA- cha de color, acabada de llegar del campo acostumbrada a servir. Tiene buenas referencias de las casas que ha servido, informan Tlf. I-7411 de siete de la mañana a 6 de la tarde.

DESEA COLOCARSE UNA JOVEN española para comedor o cuartos, está acostumbrada al servicio fino. Tiene referencias. I-7259.

SE DESEA COLOCAR UNA MUCHA- cha española para cuartos o comedor Tiene referencias F1-6761.

SE DESEA COLOCAR UNA ESPAÑO- la en casa de familia seria es trabajadora y no le importa ir a los repartos si el sueldo lo amerita. Informan F-3854.

SE DESEA COLOCAR UNA JOVEN de color del campo criada o manejadora; tiene referencias. Informes F-3512.

SE OFRECE JOVEN ESPAÑOL PA- ra criado de mano y comedor o portero, sirve bien a la rusa, es formal, tiene buenas referencias. Informes: FO-3301.

SE OFRECE JOVEN ESPAÑOL DE criado de manos con referencias; es limpio y cumplidor. Informan Teléfono M-3339. Santiago.

SE DESEA COLOCAR UNA ESPAÑO- la para cuartos o comedor; sabe trabajar tiene referencias, de buen carácter y honrada, quiere casa seria y estable; va a cualquier punto. Teléfono A-9987.

DESEA COLOCARSE UNA JOVEN española para cuartos o comedor, con familia de moralidad; sabe sus obligaciones. Informan Teléf. FO-1927

SE OFRECE JOVEN ESPAÑOLA PA- ra cuartos, sabe coser y cortar; no le importa ir a los repartos, desea ganar más de 15 pesos. Informan Teléfono U-2517.

DESEA COLOCARSE BUEN CRIADO de manos, muy acostumbrado a todo servicio doméstico; muy buenas referencias. Teléfono F-2617.

SE OFRECE CRIADA MANO ESPA- ñola, tiene buenas referencias. Teléfono M-3339; no menos de 15 pesos. Josefa.

SE DESEA COLOCAR UNA JOVEN española de criada de manos o cocinera; sabe de dulces, tiene buenas referencias de las buenas familias, hace de todo; no le importa ir a los repartos. Teléfono U-6389.

JOVEN ESPAÑOL DESEA COLOCAR se para sirviente de comedor, portero u otros quehaceres, poseyendo inmejorables referencias de familias bien relacionadas en ecta sapital. Informan por el Teléfono M-3613.

SE OFRECEN

118 CRIADAS-CRIADOS

PARA CRIADA DE CUARTOS O MA- nejadora, desea colocarse muchacha formal, decente en casa de estricta moral. Jovellar 207, entre Infanta y San Francisco.

SE OFRECE UNA CRIADA DE MA- no, blanca o para manejadora con buena presencia; prefiere dormir en la casa y con buenas referencias. Informan: F-3921.

SE OFRECE UN BUEN CRIADO ES- pañol de servicio fino de comedor y ayuda de cámara con buenas referencias de casas conocidas donde ha trabajada. Informan Teléfono A5-1951.

DESEA COLOCARSE ESPAÑOLA DE mediana edad, práctica en todo menos cocinar; seria y de confianza; sale a los repartos; buenas refernciaș. Informan Teléfono X-2413.

DESEA COLOCARSE UNA JOVEN de criada de manos o de cuarto. Informan en el FO-7801.

ESPAÑOLA DESEA COLOCARSE DE criada de manos o para cuartos a matrimonio solo; tiene buenas referencias. Teléfono F-6003.

DESEA COLOCARSE UNA MUCHA- cha española de mediana edad para cuartos o comedor; tiene referencias; Teléfono F-6248.

SE OFRECE PARA ACOMPAÑAR SE- ñora sola o criada de mano, joven mestiza del campo; tiene buenas referencias. Informan: Teléfono M-8003. Preguntar por Ofelia.

SE DESEA COLOCAR UNA JOVEN española para criada de cuartos o de manos, tiene referencias. U-3653.

SE OFRECE UN BUEN CRIADO DE mano, español fino y muy práctico en todo servicio; sirve muy bien la mesa a la rusa, es formal y trabajador con muy buenas referencias de familias distinguidas. Teléfono A-9854.

SE DESEA COLOCAR UN JOVEN mestizo de criado o cualquier otro trabajo. Teléfono M-7015.

SE DESEA COLOCAR UNA JOVEN de color para criada de mano con buena referencia. Informa Telf F-2067.

SE OFRECE UNA JOVEN DEL PAIS con buena presencia y cumplidora como criada de cuartos, sabe coser corta por sistema y para todo siendo corta familia. Gana buen sueldo. FO-2660.

UN JOVEN ESPAÑOL DESEA COLO- carse de criado de manos, es serio y trabajador; tiene buenas referencias de muy buenas casas. Telf. F-3816.

SE COLOCA UNA JOVEN ESPAÑO- la fina y de buena presencia. Para cuartos o comedor. Sabe servir a la rusa y lava ropa fina. A5-0622. Tiene referencias.

TELF. M-9530. SE DESEA COLOCAR para criada de mano, cuartos, cocinar o cocinar y limpiar para matrimonio solo, una mestiza mediana edad y en la misma otra más joven; prefieren reparto; sueldo no menos de 15 pesos; saben trabajar y cumplir; prefiere ncasa fina y moral. Telf. M-9530.

DESEA COLOCARSE UNA JOVEN DE color cubana para quehacer de matrimonio o cuarto, tiene referencias; duerme en la colocación. Teléfono: F-6484.

JOVEN ESPAÑOLA PRESENTABLE con buenas referencias y carta de recomendación, ofrécese como criada de cuartos; comedor o todo el servicio a matrimonio americano. Informan FO-1077.

DESEA COLOCARSE UNA ESPAÑO- la para criada de manos, o cuartos, tiene referencias. U-5470.

SE OFRECE DE CRIADA DE MANO o cuarto excelente sirviente con referencias de tiempo de casas conocidas del Vedado, es muy activa y cumplidora en su trabajo; va a donde la lleven, Julia. F-3141.

SE OFRECE DE CRIADA DE MANO o cocinera con buena sazón e inmejorables referencias, excelente sirvienta muy limpia, activa y cumplidora de su deber en el trabajo; para informes: Nena. Teléfono FO-1906. Va donde la lleven.

JOVEN ESPAÑOLA DESEA COLO- carse de criada y lavar y planchar ropa fina. Tiene referencias. Teléfono U-6717.

JOVEN ESPAÑOLA DESEA COLO- carse de comedor o para habitaciones; es trabajadora; tiene buenas referencias. Teléfono M-4611.

DESEA COLOCARSE JOVEN ESPA- ñol de criado de mano; es formal, trabajador, tratable; tiene buena presencia; entiende un poco de jardín; sabe planchar ropa de caballero; tiene inmejorables referencias de las dasas donde trabajó. Par amás informes llamen Teléfono F-5513.

SE DESEA COLOCAR UNA JOVEN española para criada de mano o los quehaceres de un matrimonio, desea casa de moralidad. Teléfono I-6019.

SE OFRECE UNA ESPAÑOLA PARA criada de manos, tiene buenas referencias, Informan Obispo 313, esquina Habana.

SE DESEA COLOCAR UNA JOVEN blanca para cuarto, comedor o manejar; tiene buenas referencias. Teléfono F-6095.

SE DESEA COLOCAR UN ESPAÑOL para criado de mano; es fino y trabajador; sabe cumplir con su obligación y tiene referencias de casas donde trabajó; llame al Teléfono F-3213.

DESEA COLOCARSE UNA JOVEN española para criada de mano; sabe servir a la rusa, va a los repartos, plancha ropa fina, tiene referencias; lleva tiempo en el país. Teléf. F-6029.

ESPAÑOLA SE OFRECE PARA CRIA da de cuartos o de mano, es muy formal y sabe cumplir con su obligación. Teléfono A-9372.

SE DESEA COLOCAR UNA JOVEN del país para criada de manos o manejadora; tiene buenas referencias; no menos de $15. Informan en el A-6544.

SE OFRECE UNA MUCHACHA FOR- mal para quehaceres de corta familia; tiene referencia. U-2667.

UNA BUENA CRIADA DE COLOR ofrece sus servicios por días o todo el tiempo; también se ofrece como manejadora; tiene referencias de los dos oficios. Teléfono F-3019.

SE OFRECE UNA MAGNIFICA CRIA da de color con magníficas referencias para cuartos o comedor o para trabajar por horas o para repartos o cualquier lugar de Cuba. F-2067.

SE DESEA COLOCAR UNA ESPAÑO- la para criada de cuartos o para criada de mano; es trabajadora y tiene buenas referencias de casa donde trabajó; desea casa de moralidad; sueldo no menor de 15 pesos. Teléfono F1-6652.

SE DESEA COLOCAR UNA MUCHA- cha joven y fina de color para criada de mano o limpieza, con buena recomendación. Teléfono A-8423.

SE OFRECE UNA BUENA CRIADA para cuartos o comedor; tengo referencias; también trabajo de manejadora. Salgo a Repartos y a donde se ofrezca. Informes M-1149

SE OFRECE UNA CRIADA PARA cuartos o comedor; también trabajo de manejadora; tengo referencias. Sé coser y lavar y salgo a los repartos. F-2524.

SE OFRECE CRIADO DE MANO CON referencias. M-2381

SE DESEA COLOCAR UNA CRIADA española o para cocinar y limpiar o manejar con referencias F-3164

SE DESEA COLOCAR UNA CRIADA de color; también cocina; sale a los repartos; con buenas referencias. Paseo 108 en 5 y 7 F-3164

DESEA COLOCARSE UNA ESPAÑO- la para criado de mano o cuartos; que lleva mucho tiempo en el país; no tiene inconveniente en salir afuera y tiene buenas referencias; vive Baños 155 entre Calzada y 9. Teléfono: F-2693

SE OFRECE A CASA DE FAMILIA criado peninsular acostumbrado a todo lo que requiere un servicio fino pla ncha ropa de caballero; tiene buenas ref erencias de familias distinguidas. M-4157

SE DESEA COLOCAR UNA INMEJO- rable cocinera repostera española, con una jovencita para ayudar a los quehaceres; se colocan juntas; no menos de 20 pesos. U-6620.

SE OFRECEN

119 COCINERAS-COCINEROS

UNA SRA. ESPAÑOLA DESEA CO- locarse con corta familia cocinar y limpiar, tiene referencias. Infirmes: A-8620

UNA BUENA COCINERA SE DESEA colocar; es muy limpia y sabe su obligación; sabe de repostería. Informan de 7.30 a 10. M-8519

SE OFRECE ESPAÑOLA MEDIANA edad para cocinar solamente o siendo matrimonio solo cocina y limpia; casa de moralidad. Telf. U-6989

DESEA COLOCARSE UNA BUENA cocinera repostera española en casa de moralidad; sabe cumplir con su obligación; sabe cocinar a la española y a la criolla, tiene referencias. Informan teléfono U-5388

SE DESEA COLOCAR UNA SRTA. española para cocinar y limpiar o cocinar solo; es aseada y sabe cumplir con su obligación; tiene referencias si las desean. Informan teléfono U-1433

SE DESEA COLOCAR UN JOVEN cocinero sabe pastelería y repostería; no tiene pretensiones; tiene buenas referencias. Llame al FO-2748.

SE DESEA COLOCAR COCINERA ES- pañola repostera con muy buenas referencias de las últimas casas que trabajó. F-6760

SE DESEA COLOCAR UNA SEÑORA española de mediana edad con matrimonio solo o una corta familia buena. Para cocinar y limpiar; tiene referencias. Telf. I-5658 de las 9 en adelante.

SE OFRECE UNA COCINERA DE CO- lor o para criada de mano, sabe servir a la rusa o para manejadora y con buenas referencias. Informan Telf. F-3921.

SE DESEA COLOCAR UN COCINE- ro repostero español en casa particular, trabaja la cocina según lo desee, muchos años de experiencia; tiene buenas referencias. F-2789.

SE DESEA COLOCAR UNA SEÑORA española para cocinar y limpiar o para conicar sólo. También se coloca para manejar un niño. Va al campo, o a los Repartos. Informan F-7508.

SE DESEA COLOCAR UNA JOVEN española para cocinar y ayudar a la limpieza, para corta familia y en la misma una para cuartos. Tiene referencias. Telf. F-4541.

SE DESEA COLOCAR, COCINERA DE color de mediana edad sólo para cocinar, duerme fuera no menos de 12 a 15 pesos. Telf. F-6363.

SE COLOCA UNA ITALIANA DE mediana edad; cocina a la italiana y es repostera; gana no menos de veinticinco pesos. Telf. F1-7211.

SE DESEA COLOCAR UNA CRIADO de manos español en casa particular, tiene uenas referencias. es joven; lo mismo de jardinero o portero. Calzada entre 8 y 10 F-6276.

COCINERO BLANCO DESEA COLO- carse en casa particular o comercio persona seria y formal, muy limpio y de buen carácter, sabe cumplir su obligación, tiene referencias donde trabajó, sin muchas pretensiones. Telf. M-3339.

DESEA COLOCARSE UNA ESPAÑO- la de cocinera si es corta familia ayuda a la limpieza, tiene referencias. Informes I-6436.

COCINERA REPOSTERA ESPAÑOLA se coloca; cocina criolla y española y entiende la francesa y americana. Informan Teléfono F-6086.

DESEA COLOCARSE UNA ESPAÑO- la para cocinar y limpiar a corta familia, o cocinar solo, tiene buenas referencias. .Informan: U-6687.

SE OFRECE JOVEN ESPAÑOLA PA- ra cocinera; sabe cocinar; buena repostera, muy limpia, tiene referencias. Hace plaza. A5-4361.

DESEA COLOCARSE UNA COCINE- ra española; sabe hacer dulce, tiene excelentes referencias; duerme o no en la colocación; tiene buena presencia y es muy trabajadora; ayuda a la limpieza. M-3339.

SE OFRECE JOVEN ESPAÑOLA PA- ra cocinar; sabe cumplir con su deber; inmejorables referencias. Informan: F-6185.

SE DESEA COLOCAR UNA COCINE- ra española repostera; sabe cumplir con su obligación y tiene buenas referencias; sueldo $20. Teléfono F-6166

DESEA COLOCARSE BUENA COCI- nera de color, joven; cocina de todo; hago dulces; voy a los repartos; tengo referencias; deseo casa seria y buen sueldo; para informes llamar al I-3015, preguntar por Susana.

SE OFRECE UNO COCINERA DE color, repostera o lavar en la casa; sabe hablar inglés y con buenas referencias y buena de salud. Informan Teléfono F-3921.

COCINERO ESPAÑOL CON TIEMPO en el país, desea colocarse mucha especialidad en la cocina; comida muy variada, agradable sazón, repostería, pastelería; también sabe trabajar de criado;; también sale al campo. Informan: M-4133.

DESEA COLOCARSE UNA COCINE- ra española con muy buenas referencias; es repostera, cocina a la criolla y española. Informan Tel. F-4613.

COCINERA ESPAÑOLA MEDIANA edad, desea colocación, si es para corta familia hace también limpieza. Sale a los repartos; tiene refrencias. Teléfono FO-3464.

DESEA COLOCARSE UNA SEÑORA española para cocinar y limpiar a corta familia o matrimonio solo; sabe cocinar bien, s limpia y muy trabajadora y sabe repostería; tiene referencias. Teléfono FO-3464.

SE DESEA COLOCAR UNA BUENA cocinera española; sabe repostería; ha trabajado en buenas casas; en la misma hay una joven española para criada de manos o cuartos; tienen buenas referencias. Teléfono F-2693.

SE DESEA COLOCAR UNA COCINE- ra y repostera española, y en la misma una criada. Informa Teléfono F-5595.

DESEA COLOCARSE UN MAESTRO cocinero y repostero de color, en casa particular; prefiere familias prominntes y de buen gusto; tiene recomendaciones; llamen Teléfono F1-6391 por Miguel.

SE COLOCA ESPAÑOLA COCINERA repostera, no importa sea mucha familia, si es poca hace dos trabajos; tiene referencias; vive 13 entre 6 y 8, Vedado. Número 907. F-6053.

JOVEN ESPAÑOLA DESEA COLO- carse en casa de moralidad para cocinar y limpiar siendo corta familia, o para cuartos; tiene buenas referencias. sueldo de 15 adelante. Informan Telf. M-3596.

MAESTRO COCINERO Y REPOSTE- ro español, desea casa particular; cocina a la española, inglesa, francesa y criolla; es limpio y formal; tiene referencias de las casas que trabajó. Teléfono M-4431.

DESEA COLOCARSE SEÑORA SERIA y limpia para cocinar; limpiar; lavar; manejar o cuidar enfermos. Tiene referencias llamen al Tolf. FO-2488.

DESEA COLOCARSE MUCHACHA ES pañola cocinar y limpiar matrimonio solo. Informan Telf. F-4957.

SE COLOCA UNA COCINERA DE CO- lor habla inglés, es repostera; hace toda clase de dulces finos; comida americana y criolla también. Tiene referencias de las casas dondé ha trabajado. Informan FO-3232.

SE DESEA COLOCAR UNA MUCHA- cha española para cocinar y limpiar sabe de repostería, a matrimonio o corta familia, sabe trabajar y tiene referencias duerme en la colocación. Telf. M-1593.

DESEA COLOCARSE UNA ESPAÑO- la para cocinar y limpiar, es trabajadora y sabe sus obligaciones. Tiene referencias. F-6777.

SE OFRECE MUCHACHA DE COLOR para cocinera o criada de manos; duerme en la colocación. Sra. Rodríguez I-3552.

SE OFRECE UNA ESPAÑOLA PARA corta familia para cocinar y limpiar o cocinar sólo. Referencias U-3320. San Miguel 517 entre Gervasio y Escobar.

SE OFRECEN

COCINERAS-COCINEROS

SE OFRECE JOVEN DEL CAMPO para cocinar o criada de manos o manejadora; referencias. M-4438.

SE DESEA COLOCAR UNA COCINE- ra; es repostera de color, habla inglés y castellano; tiene buenas referencias y cumplidora; llame F-2531.

BUENA COCINERA DE COLOR, ofrece sus servicios, hace limpieza si es necesario; también es repostera; va a repartos y tiene referencias. Teléfono F-3019.

SE OFRECE UNA MAGNIFICA CO- cinera de color con magníficas referencias, para cocinar solo o limpiar, también trabaja de criada o lava ropa fina. Informan: F-2067.

SE DESEA COLOCAR COCINERA JO- ven española repostera, tiene referencias; duerme fuera. 21, No. 611. Vedado. Teléfono F-6273.

SE DESEA COLOCAR UNA JOVEN de color para cocinar y ayudar otros quehaceres o por hora; no tiene inconveniente ir a los repartos; sabe cumplir con su obligación; llame al Teléfono I-7338.

COCINERO REPOSTERO ESPAÑOL desea colocarse en casa de familia o comercio. Cocina muy variado y muy limpio. Con referencias de buena familia. Para informes: teléf M-5080.

BUENA COCINERA ESPAÑOLA SE coloca sólo para cocinar; cocina a la española y a la criolla. Es práctica en el oficio. Sabe cumplir con su obligación. Informan Escobar 522 entre Dragones y Salud.

UNA SEÑORA DE MEDIANA EDAD se ofrece para cocinar; sabe cocinar muy bien; es muy limpia; hace algo de repostería; para corta (familia. I-3545

SE OFRECE UNA BUENA COCINE- ra repostera con buena sazón. Desempeño una buena cocina; duermo en la colocación o fuera según trato; tengo referencias. Informes M-2524.

SE OFRECE UNA BUENA COCINE- ra repostera con buena sazón; desempeño una buena cocina; duermo en la colocación o fuera. según trato. Tengo referencias Informes M-1149

SE DESEA COLOCAR UNA ESPA- ñola de mediana edad para cocinar; cocina a la española; criolla y algo a la francesa y sabe de repostería; tiene referencias. Figuras Nro. 11 Teléfono M-6550

COCINERO ASIATICO DESEA CO- locarse casa particular o comercio cocina americana; criolla; española y repostería. Habla castellano correctamente. Informan Telf. M-9164, tintorería.

SE OFRECE COCINERO REPOSTE- ro joven español para casa particular; sabe hacer todas las comidas y helados y hacer plaza; ha estado en casa del Dr. Bustamante y en casa Sr. Rodríguez. Cartas. Informan: Maloja 72 teléfono M-9596

SE OFRECE UN COCINERO ASIATI- co conoce cocina española y criolla y repostería; muy limpio siempre y trabaja en casa particular para campa también. Informan: llame a Luis Lay calle Salud 117 Telf. M-5025

120 MANEJADORAS

DESEA COLOCARSE SEÑORA ES- pañola de mediana edad para manejadora; tiene mucha práctica en niños recién nacidos y magníficas referencias de casas conocidas. Llamar a el teléfono A-9427

SE DESEA COLOCAR UNA JOVEN para manejar o para limpiar, buenas referencias. Telf. M-4522.

SE DESEA COLOCAR UNA SEÑORA española de mediana edad para manejadora, es cariñosa con los niños. Tiene buenas referencias de las casas donde ha estado. También se coloca por horas o para ayudar a los quehaceres de una casa. Teléfono U-2647.

ENGLISH SPEAKING GIRL SEEK position as nurse or maid speak very good Englis. Phone F-6802.

123 COSTURERAS-MODISTAS

SE DESEA COLOCAR UNA MODISTA en casa particular; corta por figurín; pregunte Pastora. Llame U-3760.

SE DESEA COLOCAR UNA MUCHA- cha para coser en casa particular. Informes Telf. F-2524.

124 LAVANDERAS-LAVANDEROS

SE OFRECE UNA PARDA DE ME- diana edad para lavar y cocinar; en la misma una para cocinar o limpiar con referencias. Telf. A-7577.

OFRECESE SEÑORA DEL PAIS DE color como lavandera, teniendo buenas referencias de casas conocidas especializada en ropa fina, lava en la casa FO-1077.

125 CHOFERES

SE DESEA COLOCAR CHOFFER ES- pañol de 35 años de edad; 12 años manejando siempre particular; conoce mecánica y maneja de toda clase de autos con muy buenas referencias de familias conocidos. Telf F-5887 Tintorería.

CHAUFFEUR ESPAÑOL CON 16 años de práctica y con inmejorables referencias desea colocación en casa particular. Telf. F-2332.

DESEA COLOCARSE UN CHOFER español con mucha práctica y recomendado de la casa donde trabajó cuatro años. Informes U-2770.

SE OFRECE CHAUFFEUR ESPAÑOL sin pretensiones para casa particular; tiene las mejores recomendaciones de casa particular donde prestó servicios por varios años, entiende de mecánica. Informan Telf. F-6186.

CHOFER MECANICO ESPAÑOL: 20 años de práctica y referencias inmejorables, se ofrece para casa particular. Teléfono M-1048.

AVISO URGENTE: CUIDADO CON- tra los que atenten contra su vida; se ofrece un chofer conocedor de toda clase de máquinas; sabe cumplir con su obligación; tiene referencias de tiempo. Informan: F-3141.

AVISO IMPORTANTE

Si usted tiene automóvil y aprecia su vida, hágase de un chofer competente que le ofrece «Motor Club de Cuba», Sociedad de Beneficencia, C. número 160. Vedado. Telf F-5315.

129 OFICINISTAS

TENEDOR DE LIBROS, HABLA IN- glés; mecanógrafo; ofrece sus servicios o atiende a cualquier otro asunto de oficina o fábrica de 2 a 6. Sr. Carás. Galiano 158, altos.

SEÑORA JOVEN CON CONOCIMIEN- tos generales de oficina entiende kardex; mimeógrafo; mecanógrafa inglés español; desea empleo. Sin pretensiones. Llamar F1-6911, F-4481 y F-3472

JOVEN TAQUIGRAFO MECANOGRA fo con experiencia y conocimientos generales de oficina, solicita empleo fijo o por horas. Buenas referencias Escribir: G. Carrasco. .Apartado 2105. Tabana.

DESEA COLOCARSE JOVEN QUE desea empezar a trabajar en comercio u oficina. Teléfono U-3790.

EXPERTO TAQUIGRAFO EN IN- glés y español, traductor y corresponsal. Trabajando actualmente en los Estados Unidos, desea trabajo permanente en cualquier parte de Cuba. Informes: L. Acosta. Espada No. 803, altos.

131 OFERTAS VARIAS

SE OFRECE UNA SEÑORITA GRA- duada para asistir enfermo, en clínica o casa particular. Salud 65, altos; apartamento 5.

SE OFRECE COMADRONA GRADUA- da y enfermera práctica para cuidar enfermo particular o en Clínica, con referencias. Telf. I-5057 de 9 a 11 a. m. y 1 a 3 p. m. San Salvador 404 Cerro.

AUXILIAR DE ENFERMERA DE- sea encontrar asistencia, sin pretensiones, no le importa sexo; con preferencia de noche. Lamparilla 66, habitación No. 7.

C G D 2016

FRANCIA ESTA DISPUESTA A HACER UNA DECLARACION DE PAZ PERMANENTE CON ALEMANIA Y A PERMITIRLE SU EXPANSION POR EL ESTE DE EUROPA

Suntuoso banquete al Rey rumano en el Palacio inglés

LONDRES, noviembre 15. (Havas). Esta noche se celebró en el Palacio de Buckinghan un suntuoso banquete de gala en honor del rey Carol de Rumanía y de su hijo el príncipe Mihai. En torno a una gran mesa, en forma de herradura, tomaron asiento 160 comensales, entre ellos el Primer Ministro Chamberlain y su esposa, los miembros del Gabinete, quince embajadores y jefes de misiones diplomáticas, los jefes de los Estados Mayores, el jefe de la oposición parlamentaria, Clement Attlee, y varios personajes imperiales. Al centro estaba el rey Carol, con los reyes Jorge e Isabel a ambos lados, y a continuación el príncipe Mihai, los duques de Kent y de Gloucester, y la reina madre María.

La luz cegadora que derramaban las lámparas arrancaban destellos al oro de los uniformes y de las condecoraciones, y a las gemas magníficas de las diademas y alhajas que lucían las mujeres. Varias de éstas, principalmente la reina Isabel y sus damas de honor, lucían la crinolina de mediados del siglo pasado. Esto, unido al espléndido servicio de porcelana y plata, a la guardia—montada por los «yeomen», con alabardas y uniforme del tiempo de los Tudor—y a los acordes de la música con sordina que tocaba una orquesta de cuerda de la Brigada de la Guardia, contribuyó a dar a la fiesta un sabor arcaico, fuera de nuestros tiempos.

Los dos únicos brindis fueron cambiados por los reyes Jorge y Carol. Ambos expresaron la mutua estimación que se guardan y aludieron a los lazos cordiales que siempre han unido a Inglaterra y a Rumanía, así como a sus respectivas dinastías.

Esta noche se anunció oficialmente que Jorge VI conferirá la Orden de la Jarretera al rey Carol, y al príncipe heredero (Voivode) Mihai la Gran Cruz de la Orden Victoriana.

LONDRES, noviembre 15. (AP.)—Como climax del primer día de estancia en esta capital del Rey Carol de Rumanía, que llegó esa mañana en compañía de su hijo el Príncipe Mihai, el Rey Jorge le concedió el título de caballero de la muy noble orden de la Liga, fundada en 1348 y que solamente concede a los monarcas y a los más ilustres estadistas británicos.

El Rey Jorge también honró al Príncipe Mihai haciéndole caballero de la Gran Cruz de la real orden Victoriana, fundada en 1896 por la Reina Victoria.

Es reconstruído el Gabinete húngaro por Bela Imredy

El anterior Gabinete que presidía él mismo dimitió a última hora de la tarde

BUDAPEST, Hungría, noviembre 15 (Havas).—Esta noche se anunció que el Primer Ministro Bela Imredy ha formado el nuevo Gabinete, sustituto del propio, dimisionario a última hora de la tarde.

El equipo ministerial es casi el mismo que el anterior. Las modificaciones son las siguientes: El Ministro de Comercio Kunder asumirá también la cartera de Industria, reemplazando a Bornemisza, quien renunció irrevocablemente; el Ministro de Agricultura es el conde Michel Teleky, sustituyendo a Sztrabyavizky; y el Ministro de Justicia es Tasnadi Nagy, que reemplaza a Mikekiz. Se anuncia también que M. Jarosse, líder del partido de los húngaros que acaban de ser reunidos nuevamente a la patria (por las anexiones de los distritos eslovacos y rutenos), será también miembro del Gabinete, como Ministro sin cartera.

En un discurso que pronunció ante el partido gubernamental Unión Nacional, Imredy preconizó la adaptación más completa que sea posible de la política húngara a la del eje Roma-Berlín, manteniendo al mismo tiempo las mejores relaciones posibles con Polonia y Yugoeslavia. Expuso también que para la aplicación de esta línea de conducta anterior, el Gobierno de Budapest necesita una diplomacia que se apoye sobre un ejército nacional fuerte.

El Primer Ministro trató después del programa de política interior, el cual tiene gran envergadura, comprendiendo reformas sociales importantes. Subrayó que la reforma agraria será realizada sobre las bases que anunció en el discurso de Kaposvar, en el cual declaró que el Gobierno podría aplicar su plan de división de los latifundios a todas las fincas de más de 500 «arpents» de extensión.

Satisface al Vaticano el bello ejemplo del Congreso Eucarístico del Uruguay

CIUDAD VATICANA, noviembre 15. (Havas). —El periódico «Osservatore Romano, órgano de la Santa Sede, elogia hoy elevadamente las espléndidas manifestaciones de fe dadas en el Congreso Eucarístico del Uruguay, que se acaba de celebrar en Montevideo. El «Osservatore» cubraya también la solicitud de que dieron pruebas las autoridades uruguayas, y su participación en los actos religiosos del Congreso, y la satisfacción que en el Vaticano ha producido la cordialidad con que el presidente de la República, general Baldomir, el Ministro de Estado Guani, y otros funcionarios, recibieron al Legado Papal, Cardenal Capello.

El órgano pontificio tributa también un homenaje de gratitud a los católicos uruguayos y a la población de Montevideo, por su conducta edificant en todas las ceremonias eucarísticas. Evoca especialmente, en términos emocionados, la de la comunión de los niños, en la cual tomaron parte más de cuarenta mil alumnos de las escuelas públicas y privadas.

El «Osservatore» deriva de todo ello que ha mejorado mucho la actitud del Gobierno uruguayo hacia la Santa Sede.

EL GENERAL GOERING ORDENA NUEVAMENTE QUE CESE LA DESTRUCCION DE PROPIEDADES DE JUDIOS EN ALEMANIA

La prensa alemana está indignada a causa de los ataques de la prensa extranjera en favor de los hebreos

Generalmente se cree que la única solución posible es que alguna de las colonias que se encuentran bajo el Mandato de la Liga se abran para la emigración en masa de judíos

BERLIN, noviembre 15. (AP).—El general Termann Wilhelm Goering, según se ha sabido en centros bien enterados, se enojó esta noche al enterarse que había brotado una nueva ola de antisemitismo, basándose en que perjudica al plan económico de los cuatros años que él dirige

El feldmariscal, entre cuya docena de cargos se encuentran el de primer ministro de Prusia y supremo dictador de los cambios extranjeros y de la materia prima, ha dado órdenes terminantes, según se tiene entendido, a fin de que cese la destrucción de la propiedad.

Había condenado en días pasados a los que han causado daños que se elevan a varios millones de dólares, pero la destrucción de una lavandería y de una bodega cerca del aeródromo de Tempelhof indican que anoche todavía no se había hecho caso de las órdenes del jefe.

El Embajador de los Estados Unidos, Hugh R. Wilson, que ha sido llamado a Washington para q. informe acerca de la situación alemana en general y particularmente de los ataques a los judíos, visitó hoy al ministro de Estado Joachin von Ribbentrop para despedirse, pues espera embarcar el jueves en el trasatlántico «Manhattan».

El Enviado conferenció con varios de sus compañeros del Cuerpo Diplomático. Se tiene entendido que la única solución que cree posible es que algunas de las colonias que se encuentran bajo mandatos de la Liga de las Naciones se abran a la emigración en masa de los judíos alemanes.

Una nota de sorpresa e indignación ha dado hoy la prensa alemana con motivo de las desorbitadas críticas que se han hecho en los periódicos extranjeros de los brotes antisemitas de la semana pasada así como de las medidas que ha dictado el gobierno.

El órgano del ministerio de Estado, «Deutsche Diplomotische Politische Korrespondenz» hace un resumen de la situación judía con la observación de que «se ha olvidado demasiado pronto y por qué el problema ha llegado a ocupar un primer plano».

Asegura el «Korrespondenz» que la judería internacional recibió la ascensión de los nacionalsocialistas al poder con «una lucha abierta contra el pueblo alemán».

El ministro de Propaganda Paul Joseph Goebbels, en su periódico «Der Angriff» y otros diarios publican titulares como los siguientes» «Pobre pueblo de Israel» y «Pobres judíos con 12.000.000 de marcos», encabezando la lista de las propiedades de los judíos según los informes que presentaron los propios hebreos en cumplimiento de un decreto del mes de abril.

El periódico de Goebbels da cuenta de que 35.802 judíos de Berlín poseen propiedades y dinero por un total de 5000 marcos por lo menos. De ese número 894 tienen por lo menos 300.000 marcos y 345 unos 500.000

Los judíos, a quienes se ha excluído de los teatros y han sido expulsados de los colegios, tienen orden de pagar los daños recibidos la semana pasada por las propiedades y además abonar una multa de 400 millones de dólares.

Se sabe que uno de los judíos adinerados de Berlín, propietario de un bazar, tendrá que entregar la suma de un millón de marcos que le ha sido señalada por la comunidad judía, como su participación en la cantidad que ha de reunirse para pagar los daños que causaron las turbas la semana pasada.

El personal del Consulado de los Estados Unidos se encuentra casi agotado después de cinco días de esfuerzos por convencer a los miliares de judíos que han acudido a las oficinas consulares tratando de hallar seguridad bajo el pabellón de los Estados Unidos.

Hombres de las más altas esferas sociales—científicos, banqueros, hombres de negocios—han informado que han sido importunados por los amigos judíos, solicitando su ayuda, pero que nada han podido hacer para socorrerlos.

Una nueva medida restrictiva para los judíos se dictó hoy en forma de una orden a los bancos a fin de que solamente permitan que los judíos retiran cien marcos al día.

Todavía se esperan más decretos dificultando la vida de los judíos alemanes, rechazados ya de los negocios, de los espectáculos y de las instituciones culturales.

En los altos centros hebreos no tienen aún indicación de cómo pagarán la multa de 400.000.000 de dólares.

Los judíos de Viena, cumpliendo órdenes de la policía, han fijado letreros en hebreo y en alemán en sus demolidos establecimientos, indicando el nombre del dueño así como la clase de artículos que vende.

LOS EMIGRANTES QUE VAYAN A LA REPUBLICA ARGENTINA SOLO SERAN AGRICULTORES

BUENOS AIRES, noviembre 15. (AP.)—En un centro extraoficial se decía hoy que el gobierno argentino está dispuesto a aceptar únicamente inmigrantes para las faenas del campo y así lo haría saber cuando se trate del problema de ayudar a los judíos de Alemania.

En un centro oficial se decía hoy que el gobierno no tiene conocimiento de que el gabinete inglés cuente con un plan para ayudar a evacuar de Alemania a los judíos.

SUSCRIBASE Y ANUNCIESE EN EL «DIARIO DE LA MARINA»

CANADA FIRMARA A LA VEZ QUE INGLATERRA SU PACTO CON LOS ESTADOS UNIDOS

OTTAWA, Canadá, noviembre 15. (Havas.)—En los círculos bien informados se confirma, oficialmente, que la firma simultánea de los convenios comerciales de Inglaterra y Estados Unidos, y Canadá y Estados Unidos, se efectuará el jueves o el viernes, a más tardar. En el Consejo de Ministros celebrado esta noche, lo anunció así el Primer Ministro Hackenzie King, el que saldrá de OOttawa mañana, miércoles, en dirección a Washington, para la firma.

EL SECRETARIO DE ESTADO, HULL, AGRACIADO CON EL PREMIO DOLLAR

Por su activa labor en el fomento del comercio interna cional, el Secretario de Estado Cordell Hull (centro), fué distinguido con la placa del capitán Robert Dollar, que le presentó J. F. Tinsley, del Comité de Premios, en presencia de E. P Thomas, en Washington.

Créese que el pacto franco-alemán será análogo al acordado en Munich entre el Reich y la Gran Bretaña

En los centros bien enterados se afirma que Francia está deseosa de abandonar la política que tan mal resultado le dió durante 20 años, que recibió golpe de muerte en Munich

PARIS, Europa, noviembre 15. (A. P.)—Francia se dispone a negociar con el Fuehrer Hitler un pacto en virtud del cual se concede a Alemania completa libertad de acción en la parte oriental de Europa.

A cambio de esto Francia pide a Alemania que le garantice la frontera de Renania.

Un alto funcionario del gobierno dijo que se ha llegado ya a un acuerdo sobre las bases de una resolución conjunta renunciando a la guerra a fin de asegurar la pacífica cooperación entre las dos naciones tradicionalmente enemigas, sustituyendo la mesa redonda de la conferencia a la guerra en caso de nuevas disputas.

En espera que el acuerdo sea análogo al que firmaron el primer ministro Chamberlain y el Fuehrer en Munich el 30 de septiembre, expresando el deseo de que sus pueblos jamás luchen entre sí otra vez.

Siguiendo las líneas generales de ese acuerdo, se predice que el pacto germano-francés dará los siguientes resultados:

Primero: Si otra crisis se presentara, tal como la que se originó o con motivo de las regiones del Sudeten en Checoeslovaquia, Francia se compromete a acudir al método de las negociaciones en conferencia como se hizo en Munich.

Segundo: Alemania, por tanto, quedaría en libertad de proseguir su política en la Europa oriental sin temor a contratiempos en la frontera occidental con tal de que no amenace ni intente atacar a Francia sea por medio de la fuerza armada o por la propaganda.

En los centros bien informados se dice que las negociaciones de tal convenio se iniciaron cuando Hitler archivó temporalmente al menos la antigua política imperial de expansión hacia el Oeste así como de intentar discutir a Inglaterra la supremacía en el mar.

En vez de esa política ha formulado otra, perfectamente establecida, que consiste en ampliar la influencia alemana por el Este hasta el Mar Negro y más allá. Durante la crisis de Checoeslovaquia Hitler anunció que Alemania no deseaba la Alsacia-Lorena, provincias que Francia se anexó después de la guerra mundial, lo que constituye ahora un factor en el arreglo entre las dos potencias.

En los centros bien enterados se dice que Francia está deseosa de abandonar su política de los últimos veinte años, la que recibió un golpe de muerte en Munich cuando Francia convino en la desmembración de Checoeslovaquia.

Se indica que Francia está dispuesta ahora a llegar a un acuerdo con Alemania en los mismos términos que el pacto anglo-alemán contra cualquiera posible agresión por Alemania en la Europa Occidental.

Mientras el gobierno de Daladier trata de establecer nuevas relaciones entre Alemania y Francia, los amigos del primer ministro estudian los planes para convertirle en un dictador de Francia por lo menos durante tres años.

El plan exige el aplazamiento de las elecciones parlamentarias que deben celebrarse en la primavera de 1940 y prorrogar las facultades del primer ministro para gobernar por decreto hasta 1942.

Los diputados que favorecen este plan, que se dice cuenta con la aprobación de Daladier, sostienen que es menester dar al jefe del gobierno la oportunidad de que lleve a cabo las reformas necesarias lo mismo en materia de política interior que internacional, aunque la oposición de socialistas y comunistas a ese plan parece inevitable.

Mientras los diplomáticos franceses y alemanes trabajan para llegar a un acuerdo, los miembros de la Comisión de Colonias de la Cámara de los Diputados se reunieron hoy para tratar del efecto sobre Francia de las demandas alemanas acerca de la devolución de las colonias que perdió después de la guerra mundial.

La comisión decidió pedir al gobierno que no tome ningún acuerdo ni comience negociaciones acerca del problema colonial sin consultar al parlamento, y que todo el imperio francés sea informado de la actitud del gobierno.

Un representante del ministerio de Relaciones Exteriores manifestó que la opinión francesa es contraria a que se entregue ninguna colonia.

La cuestión colonial será discutida, según se cree, cuando el primer ministro Neville Champerlain y el secretario de Relaciones Exteriores Vizconde Halifax, de la Gran Bretaña, vengan a París el 23 de este mes para conversar con los funcionarios del gobierno francés.

Está por verse si la Gran Bretaña ofrecerá algún otro plan que satisfaga a Alemania, acaso a expensas de los más pequeños países coloniales.

Agregó el funcionario del ministerio de Estado que Francia hasta este momento ha adoptado la actitud de que, puesto que Alemania no ha hecho formalmente ninguna gestión acerca del particular, no debe considerarse planteado el problema.

ANTE EL ARROLLADOR AVANCE DE LAS FUERZAS NIPONAS, EL EJERCITO Y EL PUEBLO CHINOS LO ABANDONAN TODO

Checoeslovaquia va a echar del país a 200,000 indeseables

PRAGA, Checoeslovaquia, noviembre 15. (Havas).—Las autoridades checoeslovacas decidieron hoy proceder a la confección de un censo general de los emigrados no naturalizados. Se calcula que hay en el país unas doscientas mil personas en esa condición. Al mismo tiempo se hará una revisión de todas las naturalizaciones efectuadas desde 1919, para eliminar a todos los elementos que no se mostraron leales hacia la nación en septiembre último, y no cumplieron con sus deberes ciudadanos.

El Gobierno de Rutenia (Ukrania sub-carpática) ha decidido también desembarazarse de todos los agentes políticos a sueldo de países extranjeros, considerando también como tales a los que diseminen noticias falsas.

Rechazan a los polacos en Javorina

JAVORINA, Checoeslovaquia, noviembre 15. (Havas).—Un grupo de policía polaca, procedente de Zakopane, llegó hoy a esta población de la Eslovaquia septentrional, y la cual debe ser ocupada por Polonia, de acuerdo con los nuevos arreglos territoriales. Las mujeres y niños de la población rodearon a los agentes policíacos, gritando: ¡Somos eslovacos! ¡No queremos ser anexados a Polonia! Las manifestaciones fueron tan escandalosamente hostiles, que la policía polonesa optó por retirarse de Javorina, siendo acompañada por una patrulla checa hasta la frontera.

La capital de la provincia de Hunan está casi desierta y en llamas pues los chinos la incendiaron al huir

El mando japonés anuncia que una fuerza ha comenzado el ataque de Kingshan a 75 millas al Noroeste de Hancao y que la aviación bombardeó los trenes y los depósitos de municiones

SHANGHAI, noviembre 16. (Miercoles). (AP).— El avance japonés hacia Chang Sha, capital de la provincia de Hunan, es causa del éxodo de la población que ha quedado reducida a varios millares, y estos pocos se encuentran impotentes para dominar los incendios provocados por los chinos antes de su retirada de la ciudad.

La población de Hengyang, a unas cien millas al sud-sudoeste de Chang Sha, también ha comenzado a ser evacuada por la población civil y por las tropas. Heng Yang es la segunda ciudad de Hunan por su importancia.

Al norte de Chang Sha y al noroeste siguiendo el valle del Yangtzé, millares de chinos huyen de la zona de batalla que se extiende en forma de abanico desde Hancao, capturada el 26 de octubre por los japoneses.

Las propiedades de la Standard Oil a lo largo del río Siang en los alrededores de Chang Sha se han convertido en refugio para la mayoría de los residentes extranjeros. Un grupo de misioneros, en su mayoría americanos, permanece dentro de la ciudad.

Dícese que las fuerzas japonesas se acercan a las fortificaciones del río Mi, casi a la mitad de camino entre Yochao y Chang Sha.

Un destacamento de caballería ha cruzado las montañas de Chailing y atacó una estación del ferrocarril Cantón-Hancao entre Yochao y Shanghai, mientras el resto de las fuerzas se extiende por detrás y Este de la punta de lanza introducida por la caballería.

Las tropas japonesas esperan atacar de un momento a otro a Ping Kiang, a 40 millas al nordeste de Chang Sha.

Un representante japonés anunció que los aviones de bombardeo atacaron los trenes militares entre Yochao y Heng Yang, así como los almacenes militares y las concentraciones de tropas en Ping Kiang y Chang Ten.

Agregó el representante nipón que un cañonero y otros tres barcos chinos fueron hundidos en el Yangtzé, encima de Yochao por los aviones.

Las fuerzas navales están recogiendo todas las minas colocadas por los chinos en el Yangtzé entre Hancao y Yochao, permitiendo el desembarco de tropas en la desembocadura del lago Tungting.

Los aviadores japoneses dan cuenta de la destrucción de almacenes militares chinos en las provincias de Kwangtung y Chekiang, en las costas meridional y oriental, respectivamente.

Se ha anunciado que una fuerza japonesa ha comenzado a atacar a Kingshan, a 75 millas al noroeste de Hancao.

Las noticias de Hancao dicen que cinco grandes incendios siguen devorando casas de la ciudad debido a la falta de agua. En Hancao se escuchan frecuentes explosiones, causadas unas veces por la dinamita que emplean los japoneses para combatir los incendios y otras de los depósitos de municiones abandonados por los chinos.

Dan seguridades al Pontífice sobre la actitud de Italia

CUDAD VATICANO. noviembre 15. (AP).—El periódico «Observatore Romano», órgano de la Santa Sede, da cuenta hoy que el Papa Pío ha recibido una carta amistosa del rey Víctor Manuel de Italia en la cual le da seguridades de que hace esfuerzos con el fin de que sean atendidas por el gobierno del primer ministro Mussolini las objeciones que ha formulado el Papa a las nuevas leyes matrimoniales italianas.

El periódico dice que las leyes sobre matrimonio dictadas por el consejo fascista son contrarias al Concordato de 1929 que restauró las relaciones amistosas entre la Santa Sede y el gobierno italiano.

En la respuesta del Rey, según el periódico, se dice: Estamos complacidos de ver por lo menos el comienzo de una «confortante discusión» que llevará a u nacuerdo sobre los puntos en conflicto.

Tuvo brillantez extraordinaria la recepción que se le hizo a Batista en el Ayuntamiento de New York

Entre el Alcalde Fiorello La Guardia y el Jefe del Ejército cubano cambiáronse frases cordiales. Este invitó a aquél a que visite La Habana. Síntesis de los discursos de ambos

NUEVA YORK, noviembre 15. (A P).—El coronel Fulgencio Batista, jefe del Ejército Constitucional de Cuba, y los miembros de su séquito, fueron recibidos oficialmente hoy en Nueva York por el Alcalde La Guardia.

Acompañado por un numeroso pelotón de policías, el jefe del Ejército cubano se dirigió en automóvil hasta el Ayuntamiento, desde el hotel Savoy-Plaza.

LA GUARDIA INVITA A LA JUVENTUD CUBANA

El Alcalde, después de realzar los méritos de las escuelas y universidades de la Ciudad, invitó a la juventud cubana, por mediación del coronel Batista, para que venga a estudiar a esta ciudad «en una atmósfera democrática en vez de ir a los viejos países de Europa, como acostumbran a hacerlo desde hace años».

BATISTA PARTICIPA DE ESE PENSAMIENTO

El coronel Batista sonrió y dijo que participaba de «la manera de pensar» del Alcalde de la misma manera que participó en Washington de la manera de pensar del Presidente Roosevelt.

Desde el Ayuntamiento el coronel se dirigió a Governor-s Island, cuartel general del segundo cuerpo de ejército, donde se había preparado una nor de los invitados del mayor general Hugh A. Drum, jefe del primero y segundo cuerpos del ejército.

LA RECEPCION EN EL AYUNTAMIENTO

El Ayuntamiento se hallaba rígidamente custodiado por la policía con ocasión de la visita de Batista. Un agente del orden se hallaba estacionado cada cinco pies en el corredor que conduce al despacho del Mayor. Fuera del edificio se habían tomado precauciones extraordinarias y casi cien policías montaron servicio estableciendo un cordón para mantener a distancia a los curiosos.

INVITO BATISTA A LA GUARDIA

El coronel Batista en su nombre y en nombre del Alcalde de la Habana, invitó a La Guardia a que visite a Cuba, invitación que el alcalde neoyorquino aceptó, en principio, sonriendo.

El alcalde La Guardia dijo:

«En nombre de la ciudad de Nueva York me es un placer daros la más sincera bienvenida. Los vecinos de vuestro país y acaso en estos días no se me entendería en ciertos países del mundo si digo que los Estados Unidos reconocen a la hermana república de Cuba como un gran estado soberano. El tamaño del país o su población en ninguna forma cambia su status de acuerdo con la presente política de nuestro gobierno y confiamos en que más íntimos lazos de amistad se crearán entre nuestro país y las repúblicas hermanas de la América central y del Sur y las islas.

«En cuanto a La Habana y Nueva York hemos estado juntos muchos años y muchos de nuestros vecinos pasan sus festividades en vuestra ciudad y espero que el intercambio de visitas aumentará.

TENEMOS MUY BUENAS ESCUELAS

«Deseo aprovechar esta oportunidad para deciros, coronel, que tenemos muy buenas escuelas secundarias, escuelas técnicas, y Universidades y esperamos que la juventud de Cuba vendrá a Nueva York para hacer sus estudios aquí donde pueden pasar el tiempo en una atmósfera democrática, sana en vez de ir a los viejos países de Europa como acostumbraban a hacer hace unos años.

«Esta es una invitación cordial a la juventud de Cuba».

Después que el Embajador Martinez Fraga, tradujo el discurso del Alcalde, el coronel Batista contestó:

«Deseo daros las gracias, señor Alcalde, por la extrema bondad para conmigo al invitarme al Ayuntamiento y por el cálido recibimiento que la ciudad, la mayor del mundo me ha hecho».

EL NUEVO GOBIERNO DE BULGARIA HA SIDO BIEN ACOGIDO EN EL PARLAMENTO

SOFIA, noviembre 15. (Havas)—El nuevo Gobierno búlgaro fué acogido hoy favorablemente por la mayoría de la Cámara. En los círculos políticos se muestran satisfechos de las modificaciones realizadas en el Gabinete anterior, y de la inclusión de dos nuevos diputados entre los nuevos Ministros. Se considera que el mantenimiento de la cancillería en manos de Kossesuanoff, garantiza igualmente que la política exterior de Bulgaria seguirá por el mismo camino que en los últimos años.

Italia se asombra de la actitud de Inglaterra respecto a las medidas que Alemania dicta contra los judíos

Anoche salieron de París con dirección a Dusseldorff, en Alemania, los restos de Ernst Von Rath, tercer Secretario de la Embajada del Reich que murió víctima de un atentado

ROMA, noviembre 15. (Havas).—La prensa italiana continúa considerando los acontecimientos anti-semitas de Alemania, desde el asesinato, en París, del diplomático alemán Ernst Von Rath, como un episodio normal en la lucha que el Reich tiene empeñada hace tiempo contra el judaísmo enemigo del nacional-socialismo hitleriano. Los diarios de Roma dedican hoy mucho espacio a las medidas hostiles a los hebreos, así como a las reacciones que en Alemania han tenido las censuras extranjeras.

Los periódicos fascistas se asombran, en sus editoriales y comentarios de hoy, de la actitud de Inglaterra en la cuestión. Stampa, de Turin, dice que la semitofilia británica ha creado una situación peligrosa, Lavoro Fascista denuncia «la repugnante campaña anti-alemana alimentada por el judaísmo y los partidos de oposición de Inglaterra». En relación con la prensa fascista reproduce también el prefacio que el Ministro Roberto Farinacci puso a la obra italiana anti-judía, y en la cual, al hacer el proceso del hebraísmo, el ex secretario del partido justifica la política racial y reivindica para el Primer Ministro Mussolini y para el fascismo el honor de haber sido el primero que vió en los israelitas un riesgo internacional para las concepciones del Estado, que son la base del régimen del fascio y del nacional-socialista alemán.

Aclara el Primer Ministro Colijn cuál es la actitud de Holanda en el problema judío

LA HAYA, Holanda, noviembre 15. (Havas).—Durante el debate de hoy en la Cámara Baja holandesa, el Primer Ministro Colijn declaró, en relación con el programa de la emigración judía, que el Gobierno ha buscado, mediante sus representantes diplomáticos en Copenhague, Bruselas, París y Berna, informes sobre las posibilidades de una acción común. Hasta el momento no ha recibido respuesta a ninguna de sus demandas, aunque la cancillería ha reiterado la urgencia de ellas.

Holanda ya ha organizado dos campamentos para dar alojamiento a unos cuantos millares de hebreos, pero lo que haga en lo sucesivo dependerá de la actitud de los demás gobiernos. El Primer Ministro terminó su exposición diciendo que su Gabinete no ha hecho nada para persuadir a los demás países de que deben adoptar medidas, sino simplemente informarse de lo que eventualmente se haga en las capitales de los demás países vecinos del Reich alemán.

Salieron anoche de París hacia Dusseldorf, los restos de V. Rath

PARIS, noviembre 15. (Havas).—El tren especial que transporta hacia Dusseldorf los restos mortales de Ernst Von Rath, el secretario-consejero de la embajada del Reich en París, asesinado por un joven judío polaco allí, salió a las 10:50 de la noche. En uno de los coches partieron también el jefe de la cancillera berlinesa Von Weizsacker, el embajador alemán Von Welszeck, el personal civil y militar de la embajada, y una delegación de dieciséis miembros de la colonia alemana.

Mañana será el sepelio, en Dusseldorf

BERLIN, noviembre 15. (Havas).—El tren especial francés que trae hacia Alemania el cadáver de E. Von Rath, es esperado en Aquisgran, el miércoles, a las 6:55 de la mañana. En esa ciudad el Gaulester pronunciará una breve alocución, después de lo cual los restos serán trasbordados a un tren alemán, que los llevarán a Dusseldorf. En esta ciudad habrá una ceremonia funeral, en la cual hablarán el Gaulester local y el presidente superior de la provincia renana. El cadáver será expuesto de las dos de la tarde a las ocho de la noche, en Rheinhalle. El jueves a la una de la tade, se efectuará el sepelio, presidido por el Ministro de Estado, J. Von Ribbentrop. Los restos serán inhumados en la cripta de la familia Von Rath.

Esta noche se sigue admitiendo la posibilidad de que el canciller-presidente Hitler también asista al sepelio

COMENTARIOS DE LA GUERRA

16 de Noviembre de 1938

Como lo suponíamos, tras la situación en que habían quedado en fecha anterior las columnas que forman el conjunto de los ej... de Africa y el Maestrazgo, ha ... do la liquidación total de lo... fué meandro del río Ebro.

El comunicado de Salamanca ... hoy se publica, refiere que co... la persecución de los grupos ... sos de milicianos del Gobierno legítimo que han tratado de ... amparo en la otra orilla del ... después de salir de la Sierra de Fatarellas, pese a que ayer expresa... Barcelona la intención de que ... esta sierra se iniciara una guerra de guerrillas, idea que únicamente ... be en la cabeza del que redacta ... parte barcelonés para andar por casa.

El parte salmantino después ... pormenorizar las alturas y ... que fueron ocupando las tropas ... Yagüe y García Valiño, no ... referencia al material capturado por la sencilla razón de que ... que ser enorme.

Barcelona en su nota oficial ... hoy, repite el mismo texto de ... Empieza diciendo que en la ... del lunes las unidades del Ejército del Estado Español, con abundante material de artillería y aviación continuaron los furiosos ataques contra los sectores que componen el frente del Este o, lo que es lo mismo, los frentes del Ebro. Continúa informando que la lucha prosigue como de costumbre, no se da el resultado de lo que desde Barcelona se dice un día y se repite otro.

Este laconismo es disculpable, ... que la información está hecha para el **consumo interior** y los ... que en la retaguardia tienen ... «masticar» esta noticia, son los ... mos a los cuales se trató de ... mecer con la «relampagueante» ofensiva del Segre, que por el ... mento está encangrejada.

También Barcelona, al igual ... expresa Madrid en esta misma ... cha, menciona un ataque des... por los soldados nacionalistas ... en el frente de Madrid ocupan ... líneas del sector que existe ... Carabanchel y Terol, que equivale ... las cercanías del Puente de Toledo.

Salvo esta leve referencia que ... de lo ocurrido en los frentes de ... Cruzada, el **compañero** de Barcelona, termina diciendo que la ... novedad ha sido otro ataque ... los hidros de Palma han lanzado ... contra el puerto del Grao valenciano, donde han averiado otro «tramp» contrabandista.

De los movimientos de la «gloriosa» **aviación gubernamental y legal** ... ra aminorar las actividades de ... nacionalista, hacen lo mismo ... del resultado del desastre del ... Ebro; en Barcelona no se dan por aludidos.

En las ampliaciones que llegan de Burgos, al mencionar lo ocurrido ... los últimos momentos que las milicias del **Gobierno legítimo** y legal hicieron resistencia en la Sierra de Fatarellas, se dice que ya en franca huída, se trató por parte del Mando **gubernamental y legal** de construir sobre el cauce del río Ebro las necesarias pasarelas para que los diezmados milicianos lograran alcanzar la orilla opuesta, entre Ascó y Ribarroja.

Creemos que en este detalle hay un error por parte del informador de Burgos, porque si en la fecha anterior ya se habían establecido los bolsones en que quedaban encerradas las cabezas de puente de los pueblos mencionados y por el contrario entre Ribarroja y Flix, aun no se había señalado la presencia de los soldados de Yagüe, nos inclinamos a creer que el repliegue sobre las elevaciones de la Sierra Fatarellas en las cuales el «**compañero» de Barcelona**, ya estaba viendo el inicio de una guerra de guerrillas al estilo de los que nos anuncian todos los días en China, sin que las guerrillas y los guerrilleros aparezcan por parte alguna. Aquí en las alturas de la Sierra Fatarellas ... que ocurría hace 24 horas era ... de esas fugas en desorden que los «**técnicos**» amortiguan llamándolas cariñosamente operaciones «retardatarias», pero que tienen el peligro para el que se retarda de que ... en poder de sus contrarios. Como las vertientes que dan a la margen derecha del río Ebro, tienen ... gran pendiente, al llevarse a cabo este repliegue general de milicianos el cansancio no los habrá dominado porque tirándose a rodar se alcanza más pronto la orilla del río. Esto habrá sido lo que efectuaron los milicianos del Ebro en el día ... martes.

Salamanca, en su nota oficial, ... da aún la captura de Ribarroja ... por ello, pese a lo que dicen de Burgos, nos inclinamos a creer que este pueblo de la orilla del Ebro que se encuentra al Norte de ... Sierra de Fatarellas, ha sido el ... timo que han dejado los milicianos y precisamente al norte del mismo se habrá destrozado desde la parte alta de los montes de la Fatarellas los pontones que en última instancia se habrán tendido para tratar de lograr la retirada de parte de la inmensa cantidad de material de guerra que ha tenido que quedar dentro del meandro.

Dado el fin desastroso que ha tenido el frente del Ebro para el Mando de Barcelona, en la información que desde Hendaya envía ... que hace guardia permanente frente al Bidasoa, se concreta en esa fecha a reexpedir toda las noticias de zona nacionalista, - por ello resulta un duplicado de los despachos que han llegado de Burgos y Salamanca.

Como hasta la fecha cada ... que desde este pueblo de frontera mencionaban los sectores del Ebro lo hacían anteponiendo la fecha que fué cruzado el río por las milicias del **Gobierno legítimo** y legal el 25 de julio; ahora, con el río otra vez por línea divisoria entre las dos Españas, es de suponer que a este activo corresponsal no se le olvidará la fecha de 15 de noviembre en la misma forma que repetía la del 25 de julio.

Es de notar el silencio que desde Hendaya se guarda en esta fecha en lo que se refiere a noticias de la España colorada. El que hoy no es ni «pío», ayer calificaba de baluarte al pueblo de Ascó, y si por arte de magia se quería convertir en un pequeño Alcázar el pueblo referido, el sueño del corresponsal solamente duró menos de un día ... atormentado. Estas pesadillas le ... con frecuencia.

El Alférez de COMPLEMENTO

Sr. Ramón Vega, Habana.

Lo que usted indica es el Mapa Político de España, que edita la casa de Justus Ferthes. La escala es 1|15. En la Habana lo hay.

El Alférez.

MUEREN 5 PILOTOS INGLESES

LONDRES, Nov. 15. (AP).—Cinco pilotos de las Reales Fuerzas Aéreas de la Gran Bretaña perdieron la vida en tres accidentes.

M.E.C.D. 2016

SUPLEMENTO DIARIO EN ROTOGRABADO

DIARIO DE LA MARINA

ACTUALIDAD NACIONAL E INTERNACIONAL

LA HABANA. MIERCOLES. 16 DE NOVIEMBRE DE 1938

LA LLEGADA a New York.—Una calurosa recepción dispensó New York (a su llegada de Washington) al Jefe del Ejército Constitucional coronel Fulgencio Batista. Varios representativos americanos y el séquito del coronel (en el que se distingue al teniente coronel Tabernilla) se destacan en esta instantánea. (Foto Especial)

GRAN BAILE en honor del Cor. Batista.—En la Embajada de Cuba en Washington se festejó brillantemente al Jefe del Ejército cubano con un gran baile al que concurrieron representaciones distinguidas de la colonia cubana y del alto mundo americano. En primer término aparece el coronel bailando con una dama americana. (Foto Wide)

EN EL COLEGIO de Arquitectos se ofreció ayer un ponche de honor a los congresistas de la magna asamblea panamericana. En la foto aparecen el Alcalde de la Habana, doctor Beruff Mendieta, los arquitectos José G. Du Defaix, Franco, Gutiérrez Prad?, Enrique Cayado y Luis Bay Sevilla y el delegado argentino señor J. Font. (Foto D. M.)

ECOS DE LA ESTANCIA DEL CORONEL BATISTA EN LOS EE. UU.—El Jefe del Ejército, coronel Batista, es despedido en el andén del ferrocarril que iba a conducirlo de Washington a New York, por el Jefe del Ejército norteamericano, general Craig, y otras personalidades. (F. W.)

SE ABRIO ayer, en el Colegio de Arquitectos, una exposición de urbanismo que fué muy visitada. En el acto de la inauguración concurrieron el Alcalde Dr. Beruff Mendieta, el Presidente del Ayuntamiento Francisco Rivero San Román, y muchos delegados extranjeros al Congreso. (Foto D. M.)

LA COMISION de Transporte del Congreso Panamericano de Municipios rindió ayer una labor extraordinaria. He aquí su mesa ejecutiva, compuesta por el Teniente Alcalde de Lima, doctor A. García Sayán, el Delegado Mexicano Sangroniz, el ingeniero Emilio del Real y nuestro compañero J. A. Fernández de Castro. (F D)

EL ING. CARLOS Contreras y Santicilia, delegado de los Estados Unidos Mexicanos, pronunciando una brillante conferencia ante la Quinta Comisión del Congreso Panamericano de Municipios. (Foto D. M.)

OSVALDO Cantero (Chile) y Pedrito Martínez, momentos antes de la pelea del sábado pasado efectuada en la Arena Cristal. (Foto D. M.)

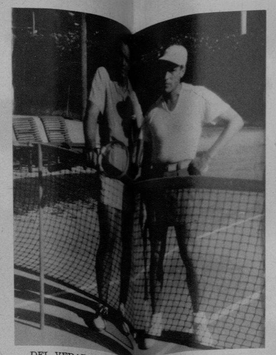

DEL VEDADO y Jardines del Rey, respectivamente, Lorenzo Nodarse y Jack [illegible] se enfrentaron el pasado sábado en el reñido [illegible] de la Copa Habana. Triunfó [illegible] con score de 7x5, 6x1 y 6x1. (Foto D. M.)

PROCEDENTES de California y en el vapor «Florida», llegaron el pasado domingo el señor Aristides Agüero y señora, siendo recibidos en el muelle por familiares y amigos. (Foto D. M.)

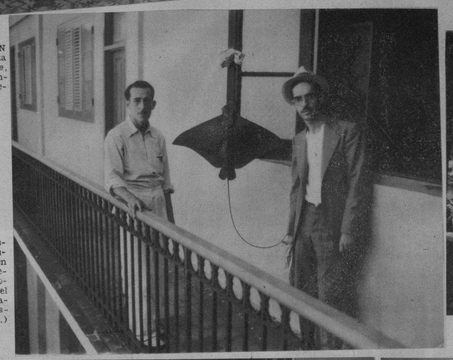

LA INAUGURACION del Club Cosmopolita de Santiago de Cuba, se llevó a cabo brillantemente. De ella ofrecemos este aspecto. (Foto D. M.)

ESTE decorativo pescado se llama «Chucho». Fué logrado en aguas del Morro, recientemente, por Domingo Gual y Angel Arteaga, ambos retratados después de su hallazgo. (Foto D. M.)

GRUPO «Nuestra Señora de las Mercedes» de la Federación de la Juventud Católica Cubana de Guanajay, reunido alrededor del párroco de aquella iglesia. (Foto D. M.)

EL SABADO pasado último fueron objeto de un homenaje de simpatía, consistente en un almuerzo, los nuevos altos jefes de Impuestos Municipales señores Angel Bermello y Máximo Castillo. La foto recoge la presidencia del acto. (Foto D. M.)

EL PABELLON No. 3 del Sanatorio Purísima Concepción, de la Colonia Española de Cienfuegos, fué visitado por las Sociedades Casino Español de Cabaiguán y Placetas. (Foto D. M.)

CON MOTIVO de cumplir 2 años la graciosa y simpática niña Natalia Olavarría y Valiente, sus padres, el distinguido matrimonio Valiente - Olavarría le ofrecieron una fiesta infantil en los jardines de La Polar para conmemorar esa fecha. La foto muestra a un grupo de niños que asistió a esa fiesta. (Foto D.)

CON EL PROPOSITO de darnos cuenta de la constitución en la Habana del Patronato de Servicio Social, del cual daremos una extensa información próximamente, nos visitaron ayer en comisión la señora Anita Arroyo de Hernández, la señorita Ofelia Rueda y el Dr. Eduardo Tapia, a quienes atendió nuestro compañero Fernández Arrondo. (F. D. M.)

ACTUALIDAD NACIONAL

EL SECRETARIO de Educación doctor Fernández Concheso, acompañado del señor Roscoe R. Hill, jefe de Clasificación del Archivo Nacional de Washington, del Director de Cultura doctor Chacón y Calvo y del doctor Herminio Portell Vilá, profesor de nuestra Universidad, retratados en el despacho del señor Secretario, en la visita de cortesía hecha por Mr. Hill al doctor Concheso, recientemente. (Foto D. M.)

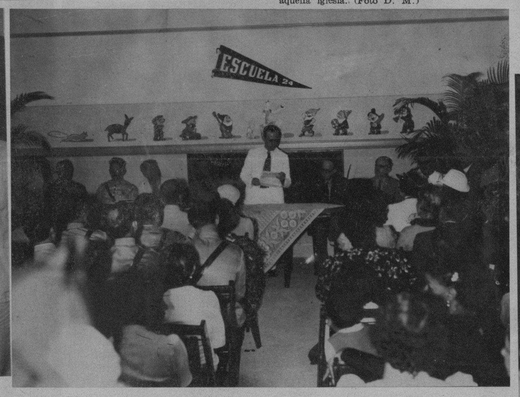

EL DR. VELAZQUEZ Portuondo, subsecretario de Educación, leyendo el discurso de apertura, en nombre del Secretario de Educación, al inaugurarse una nueva Escuela en la Ciudad Militar. (Foto D. M.)

PRESIDENCIA del banquete-homenaje tributado a [illegible] Mike González, manager del Habana, con motivo de su exaltación al cargo de Director del San Luis [illegible] Conchita, Pepito, Aitalá, el teniente Ledrón y el doctor Portocarrero. (Foto D. M.)

HERIBERTO Hernández, teniente Capote, teniente Ferrer y capitán Belisario Hernández, los integrantes del equipo de polo del Regimiento 6, que están en primer lugar de la justa. (Foto D. M.)

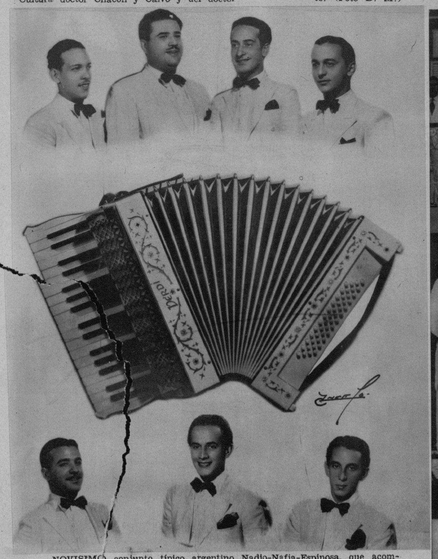

NOVISIMO conjunto típico argentino Nadio-Nafia-Espinosa, que acompaña el conjunto Río de la Plata dirigido por el maestro Pego, cuyas audiciones se radian exclusivamente por las emisoras CMCF onda larga, 810 Kc. y COCH onda corta, 9437 Kc., todas las noches de 8 a 9. (F D)

Miembros de las Colonias Españolas de Placetas y [illegible] en la escalinata del Sanatorio de la Colonia Española que [illegible] a dicho centro. (Foto D. M.)

PRESIDENCIA del banquete ofrecido a los miembros de las colonias Española de Placetas y Cabaiguán, por la Colonia Española de Cienfuegos, en la glorieta del Centro Asturiano, recientemente. (Foto D. M.)

UN ASPECTO del último escrutinio del gran concurso colegial que organiza nuestro colega «Avance». Más de 150 mil sufragios han sido recibidos en sólo tres escrutinios. El día 20 será el nuevo escrutinio con espléndidos regalos para los atletas colegiales de mejor votación. (Foto D. M.)

«TRAGEDIA», escultura del joven y notable artista cienfueguero Mateo Torriente Becquer, que el pasado sábado inauguró su exposición en el Lyceum femenino de la Perla del Norte. (Foto D.)

M.E.C.D. 2016

CON GRAN LUCIMIENTO se celebró el lunes en el Patio de las Pérgolas del Hotel Nacional el Garden Party ofrecido por el Secretario de Estado doctor Juan J. Remos y su esposa, en honor de los Delegados al Primer Congreso Panamericano de Municipios que se celebra en la Habana. Aquí vemos al doctor Remos con la esposa del Embajador americano Mrs. Wright y con la del Alcalde de la Habana señora Gloria Guerra de Beruff Mendieta, así como con el Ministro de Chile, Excmo. señor Edwards Bello. (Foto D. M.)

OTRO ASPECTO del Garden Party celebrado el lunes en el Hotel Nacional, donde se observa a la señora del doctor Remos, Secretario de Estado, con el Embajador de los Estados Unidos Mr. Wright, el Alcalde de la Habana doctor Beruff Mendieta y Mons. Caruana, Nuncio de S. S. en Cuba. (Foto D. M.)

EL ALMUERZO DE LA CASA BACARDI.—El pasado domingo, todos los empleados de la oficina de la Habana, de la Compañía Ron Bacardí, S. A., celebraron un simpático almuerzo en San Francisco de Paula. Un acto de confraternidad y compañerismo, donde jefes y empleados pasaron un rato de agradable camaradería. (Foto D. M.)

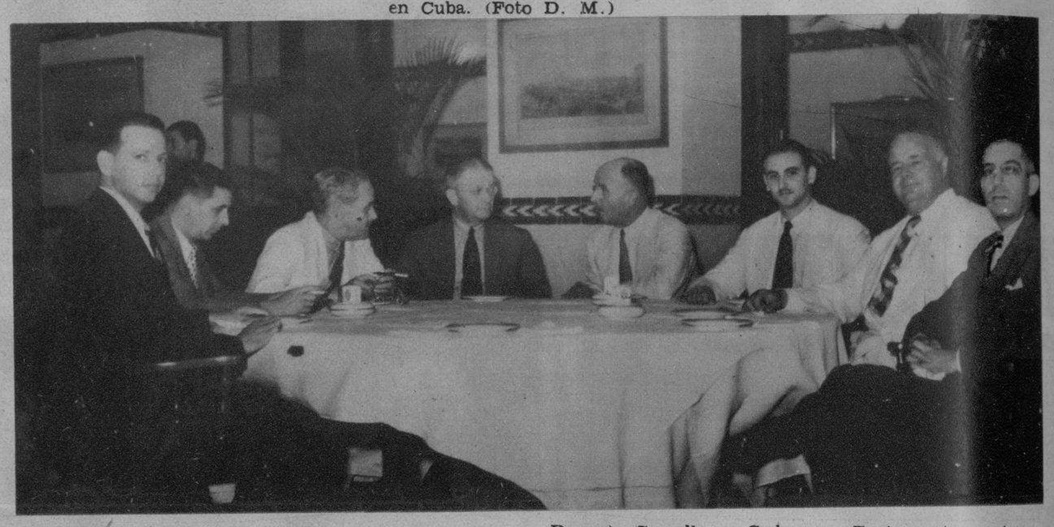

LA ASOCIACION Nacional cubana de criadores de caballos pura sangre inglesa, se reunió recientemente, representada por los señores Eugenio de Sosa, Lanky, Maul, Suárez (Secretario particular de M. Dewey), Cruselles, Cadenas, Bustamante y otros En la citada reunión cambiaron impresiones todos estos caballeros acerca de las actividades de la American Racing Association. (Foto D. M.)

EL CORO de los cocineros filarmonistas, en la película «El romance del palmar», es una nota de deliciosa originalidad, entre las variedades cómicas que se deslizan a través de esta gran producción cubana, próxima a estrenarse.

JUAN JOSE MARTINEZ CASADO, el notable galán y cantante que contratado por el Radio RCA VICTOR está actuando durante la presente semana en la CMQ, aparece aquí admirando una RCA VICTROLA 1939, triunfo del glorioso 40o. aniversario de la RCA VICTOR. (Foto D. M.)

LA SRA. MARGARITA Ajuria de Storer, madrina de la planta de refrescos de la Canada Dry Bottling Co. of Cuba, al momento de bautizar la misma, rompiendo una botella del famoso «Canada Dry», el champaña de los ginger ales. (F D)

LA FIESTA DE LA PRENSA.—La comida bailable que celebrará la Asociación de la Prensa de Cuba mañana, en el Casino de la Playa, será un grandioso acontecimiento social y artístico. En el «show» afrocubano, uno de los grandes alicientes de la fiesta, tomarán parte, entre otros elementos valiosos, Chela de Castro, la gran bailarina (arriba); Celina, estrella del afro-cubano (al centro), y el gran compositor y pianista doctor Huberto Rodríguez Silva (abajo), que dirige el «show». (Fotos D. M.)

PARA DESPEDIR a Mademoiselle Mala Rubinstein, la Gerencia de FIN DE SIGLO organizó un «party» en su honor en el aristocrático «Sans Souci». Acompañan a la exquisita Embajadora de Belleza, los señores Guillermo García Entrialgo y José Iglesias, Gerentes, Miss Estelle Wesley, Sra. Mary F. de García Entrialgo, señoritas Carmen y Elena Salas y el señor Enrique Bascuas. (Foto D. M.)

¡COMO POR MAGIA!
LOS COLORANTES "DALIA"
CONVIERTEN LOS TRAJES
USADOS EN NUEVOS
26 ATRACTIVOS COLORES
DE MUY FACIL USO
EN FARMACIAS
Y
SEDERIAS
COLORANTES "DALIA"
PRODUCTO CUBANO

Dr. Valdés Anciano
M-1794. PRADO No. 20
Exclusivamente enfermedades Nerviosas y Mentales

DR. CABRERA
San Miguel No. 426 Telf. M-1885
EXCLUSIVAMENTE RADIOGRAFIAS y CANCER.—RADIOGRAFIAS A DOMICILIO, RADIOTERAPIA, RADIUM.

M.E.C.D. 2016