1ª SECCION 1

SERVICIO DE ASSOCIATED PRESS. Esta queda autorizada para usar nuestro servicio y noticias de información.

Servicio exclusivo de la agencia «Havas» y del «Herald Tribune», de New York.

DIARIO DE LA MARINA

El DIARIO DE LA MARINA es el periódico más antiguo de Cuba. Fué fundado en el año mil ochocientos treinta y dos.

Servicios especiales de España. Hilo directo con New York y recepción directa por radio de otros servicios.

1ª SECCION 1

AÑO CVI.—NUM. 222. ACOGIDO A LA FRANQUICIA POSTAL

LA HABANA, VIERNES, 16 DE SEPTIEMBRE DE 1938.—SANTOS CORNELIO, CIPRIANO Y ROGELIO

TIEMPO PARA HOY: BUENO.

PRECIO: 5 CENTAVOS

HEMEROTECA SERVICIO NACIONAL DE MINISTERIO DE ESTADO

SUPONESE QUE HITLER HAYA DICHO A CHAMBERLAIN, DADOS LOS ULTIMOS ACONTECIMIENTOS, QUE NO EXISTEN POSIBILIDADES DE QUE EL SUDETEN SIGA SOMETIDO A LA SOBERANIA CHECA

LA REGION DEBERA SER ANEXADA O BIEN QUEDAR INDEPENDIENTE EN CONDICIONES GARANTIZADAS POR ALEMANES Y CHECOS

BERCHTESGADEN, Baviera, septiembre 15. (Havas).—Los que vieron el cordial apretón de manos con que Hitler, Canciller-presidente del Reich alemán, acogió al Primer Ministro de Inglaterra, Neville Chamberlain, cuando éste llegó a la entrada de su residencia en Berghof, sintieron justificadas las esperanzas que pusieron en la reunión de ambos tantos millones de personas, en toda Europa, desde que el miércoles por la tarde se anunció la visita del Jefe del Gobierno británico al Führer del III Reich.

Durante dos horas y media ambos estadistas estuvieron encerrados con sus intérpretes, y a la franqueza y el coraje demostrados por Chamberlain viniendo a Berchtesgaden, correspondió Hitler en igual forma. Es probable que el Führer fuese impresionado por la rápida acción de su distinguido huésped, y también por el hecho de que el temperamento complejo del Canciller-presidente no carece de sentimentalidad. Pero como es hombre realista, no vaciló en exponer abiertamente su opinión sincera de que no hay la menor posibilidad de que el Sudeten quede bajo la soberanía checoeslovaca. La región debe ser anexada a Alemania o hecha independiente en condiciones garantizadas por alemanes y checos, que serán discutidas en su oportunidad. Sin embargo, fué el problema, mucho más amplio, de las relaciones internacionales del Reich, lo que ocupó la mayor parte de la conferencia.

El principal argumento de Hitler es que no hay razón que impida el establecimiento de una paz, con bases muy sólidas, entre Alemania y las naciones vecinas. A Francia tiende el ramo de olivo con la promesa de que la cuestión de Alsacia jamás volverá a ser motivo de otra guerra. Y en cuanto a Inglaterra, posiblemente indicó a Chamberlain que su mayor anhelo es llegar a un convenio que ponga fin de una vez y para siempre a la actual tirantez.

Chamberlain ha conocido, pues, personal y exactamente, en Berchtesgaden, cómo piensa el jefe del III Reich.

Por ello es una equivocación creer que la brevedad de la entrevista significa el fracaso de ésta. En el anuncio posterior de que dentro de pocos días habrá otra conferencia, está la mejor prueba de que la celebrada hoy solamente es el principio de las negociaciones.

Chamberlain regresará a Londres mañana para discutir la situación con el Gabinete y probablemente también con sus colegas franceses, y preparar la opinión pública tanto en Inglaterra como en Francia y en otros países, para la ulterior evolución de los acontecimientos.

FLANDIN INICIA UNA CAMPAÑA PARA QUE FRANCIA ROMPA CON LA OBLIGACION DE PRESTAR AYUDA A CHECOESLOVAQUIA EN CASO DE QUE SEA INVADIDA

EL PREMIER DALADIER HACE ESFUERZOS POR CONTRARRESTARLA, PERO CADA VEZ TOMA MAS CUERPO. SE ADHIEREN A ELLA EL EXPREMIER CHAUTEMPS Y POMARET, MINISTRO DEL TRABAJO. LIDERES SOCIALISTAS LE DAN TAMBIEN SU ADHESION

ESTIMASE QUE AL DECIDIRSE HITLER A APOYAR LA DEMANDA DE ANEXION HECHA POR HENLEIN, CHAMBERLAIN TIENE QUE CONSULTAR A SU GOBIERNO Y A FRANCIA

EXISTE INTRANQUILIDAD EN GINEBRA POR LA BREVEDAD DE LA ENTREVISTA Y LAS NOTICIAS LLEGADAS ALLI DE BERLIN EN EL SENTIDO DE QUE EL MOMENTO ES DE «ACTUAR» Y NO DE «DISCUTIR». ESPERAN QUE SE APELE A LA LIGA DE NACIONES

420,000 hombres armados tiene Checoeslovaquia junto a sus fronteras

PARIS, septiembre 15. (AP).—Una conferencia entre los estadistas ingleses y franceses para estudiar el precio que pone Hitler a la paz se prevé en los círculos franceses informados después de la primera entrevista entre el Führer alemán y el primer ministro de la Gran Bretaña, Neville Chamberlain.

El primer ministro Edouard Daladier, según se dice en los círculos enterados, trata de hacer un viaje con el objeto de conferenciar con Chamberlain cuando el jefe del Gobierno británico regrese a la capital inglesa procedente de Alemania.

Las noticias francesas dicen que la brevedad de la charla que tuvieron hoy en Berchtesgaden Hitler y Chamberlain ha causado sorpresa, suponiéndose que las negociaciones tropiezan con grandes obstáculos.

La Agencia Havas, comentando la reunión de Berchtesgaden dice que «puede suponerse que el Canciller del Reich tiene que apoyar sin reservas las demandas de Konrad Henlein» para la anexión del Sudeten a Alemania.

El despacho indica que tal actitud significaría un plebiscito para solucionar el conflicto y ratificar la unión o el anschluss.

La proposición de la anexión del Sudeten a Alemania fué hecha hoy por Henlein en los momentos en que Chamberlain volaba a Berchtesgaden. Tal proposición, por lo que constituye una desmembración de Checoeslovaquia encuentra fuerte oposición en París, Praga y Londres.

A eso se atribuye por los círculos franceses que Chamberlain haya considerado necesario consultar con su Gobierno y los aliados de la Gran Bretaña antes de proseguir las conversaciones con Hitler.

Un representante del ministerio de Estado dijo que no se harán nuevas declaraciones sobre política francesa hasta después de un completo estudio de la entrevista de Chamberlain con Hitler en la cual Francia tiene puestas sus supremas esperanzas de paz.

Las calles de París están encalmadas. Los camiones están distribuyendo enormes montones de arena por las calles para el caso de que sea necesario utilizarla para apagar incendio causado por las bombas incendiarias. Las sirenas de alarma contra raids aéreos también funcionaron hoy a manera de práctica.

Los corredores de la Cámara de los Diputados se vieron hoy invadidos de legisladores que pusieron precipitadamente fin a las vacaciones con el objeto de mantenerse en contacto con la situación.

Las compañías navieras anuncian que son numerosos los pasajeros que parten para el Oeste, pero dicen que posiblemente la mayoría se va porque está terminando la temporada de turismo.

Muchos creen que no hay otra solución que acceder a las demandas sudetes de anexión a Alemania

En los centros gubernamentales semioficiales se dice que las esperanzas de paz penden de la posibilidad de que hasta ahora no hubiese creído nunca Hitler que Francia y la Gran Bretaña estuvieran dispuestas a luchar en el caso de una invasión de Checoeslovaquia.

Hasta los comentadores franceses están divididos con respecto a las probabilidades de Chamberlain de persuadir a Hitler de que no haga uso de la fuerza para proteger a los alemanes sudetes. La mayoría cree, sin embargo, que el hecho de que Hitler consintiera tan rápidamente en hablar con Chamberlain es un buen síntoma.

Muchos no aciertan a ver qué clase de arreglo puede efectuarse en Berchtesgaden, excepto el acatamiento de las demandas de los sudetes para la unión con Alemania, que sería una victoria para Hitler.

El primer ministro Daladier, aunque siguiendo de cerca el sesgo de los acontecimientos en Berchtesgaden, trató de cortar una campaña que está tomando cuerpo en el país favorable a que Francia se libre de las obligaciones de ayudar a Checoeslovaquia en el caso de una invasión.

La campaña está dirigida por el ex-primer ministro Pierre Etienne Flandin y en los centros diplomáticos y políticos se asegura que entre los partidarios de la misma se encuentran el vice-primer ministro Camille Chautemps y el ministro del Trabajo Charles Pomaret.

Ciertos líderes del Partido Socialista parecen favorecer el movimiento de Flandin, con lo que de convocarse por el Gobierno al Parlamento, acaso resultara que la mayoría le fuera adversa en relación con la crisis de Checoeslovaquia.

Flandin, en un artículo publicado por el periódico «Le Journal» aboga porque se convoque al Parlamento.

Daladier conferenció con el presidente Albert Lebrún, quien hizo un viaje especial a París desde Rambouillet. También habló el Presidente con Jules Jeannenet presidente del Senado, y con Edouard Herriot, presidente de la Cámara de los Diputados.

Se dice que Daladier está alarmado por la campaña que hacen varios periódicos de París, los cuales piden la paz a cualquier precio y también está altamente preocupado por la fuerza que está adquiriendo el movimiento de Flandin.

En Ginebra prevalece la opinión de que si se agrava la crisis, se hará una apelación a la Liga

GINEBRA, septiembre 15. (United Press).—La decisión del Primer Ministro Chamberlain de regresar el viernes a Londres es consideraba como un hecho de suma importancia en los círculos de la Liga, especialmente en los británicos, aun antes de que tuviesen conocimiento del informe, llegado de Berlín esta noche a Ginebra, de que la opinión en la capital alemana es que ha llegado la hora de la acción, no de la discusión. Algunos creen que las conversaciones de hoy, en Berchtesgaden, estaban fracasadas antes de comenzar por la demanda oficial de Henlein de que el Sudeten sea anexado al Reich.

Todos estos acontecimientos han causado una profunda confusión a la delegación británica en la asamblea de la Liga, la que había anunciado a primera hora de esta noche, por boca de Lord Delawarr, que en la sesión del viernes por la mañana los representantes ingleses expondrían su punto de vista en lo que respecta al artículo XVI del Covenant. A medianoche la delegación británica estaba segura de que Lord Delawarr volverá de un momento a otro de Londres, a donde fué el miércoles para asistir al Consejo de Ministros, pero nada puede afirmarse de si hablará ante la asamblea, y de si, en el caso de hacerlo, pronunciará el mismo discurso que tenía en preparación.

Sin embargo, hay motivos para creer que mientras más grave se haga la situación, más probable es que se haga una apelación a la Liga. Según noticias de esta noche, la sesión que la Asamblea ha señalado para mañana lo fué debido a que la delegación de Noruega y otros de los países del Grupo de Oslo desean exponer de una vez ante el Pleno su punto de vista en relación con las sanciones (artículo XVI), en el sentido de que la fuerza obligatoria de éste debe ser opcional.

No se censura en Alemania la determinación de Henlein de huir de Checoeslovaquia

BERLIN, septiembre 15. (AP).—Un alto líder alemán del Sudeten reveló esta noche que Konrad Henlein, Führer de la minoría alemana de Checoeslovaquia, ha llegado a Alemania sin novedad, huyendo del país vecino, donde el Gobierno ha ordenado su arresto por entender que ha cometido el delito de traición.

El líder alemán agregó que «los checos como Masaryk (el difundo presidente) y Benes (el actual presidente) no vacilaron en abandonar el país durante la guerra mundial cuando hacían campaña en pro de la independencia.»

«Estoy seguro de que todos los alemanes sudetinos comprenderán que Henlein ha hecho bien en seguir la misma táctica».

Runciman saldrá hoy de Praga en avión hacia Londres para conferenciar con el Gobierno

PRAGA, septiembre 15. (AP).—La misión británica anunció hoy que el Vizconde Runciman volará a Londres mañana para conferenciar con el Gobierno inglés acerca de la grave crisis germano-sudete.

Un comunicado dice que el viaje de Runciman se realiza a instancias del primer ministro Neville Chamberlain, quien conferenció hoy con el Führer Hitler en Berchtesgaden.

Runciman, mediador «extraoficial» británico, hará el viaje en compañía de su principal auxiliar F. T. A. Ashton-Gwatkin.

Antes de partir el mediador británico «hizo un llamamiento a todos los partidos y a todas las personas a fin de que se abstengan de todo acto que pueda agravar la situación existente.»

Dicen que Chamberlain hará escala en París

LONDRES, septiembre 15. (Havas).—En los centros diplomáticos se afirma que el Primer Ministro Chamberlain pasará por París para conferenciar con Daladier, antes de regresar a Londres.

Afírmase hoy en Paris que Daladier y Bonnet serán invitados a ir a Londres

PARIS, Septiembre 16. (Viernes). (Havas).—El periódico «Le Matin» dice en su edición de hoy que el primer ministro Daladier y el ministro de Estado, Bonnet, probablemente serán invitados a ir a Londres, para ser informados por Chamberlain sobre la conferencia de Berchtesgaden. El viaje será, dice el diario mencionado, a fin de semana.

La prensa parisién divide su atención entre el viaje del jefe del Gobierno británico a Alemania, y los sucesos de Checoeslovaquia. Publica destacadamente el manifiesto de Henlein, pidiendo la anexión del Sudeten al Reich. El periódico derechista «L'Epoque» ataca duramente la creciente opinión francesa en favor del plebiscito, diciendo que si la República lo admitiese tal cosa equivaldría a una capitulación frente a Alemania.

Checoeslovaquia tiene 420 mil hombres sobre las armas, junto a sus fronteras

LONDRES, Septiembre 15. (Havas).—Informes muy fidedignos, obtenidos en fuente muy próxima al alto mando del ejército checoeslovaco, dicen esta noche que el Gobierno de Praga ya tiene 420 mil hombres sobre las armas en todos los distritos próximos a las fronteras. Los militares conceden poca importancia a las medidas de represión que están adoptando. Se cree que el total de tropas listas para la acción no es mucho mayor que el movilizado el 21 de Mayo.

El resumen del jueves hace saber de disturbios en once lugares diferentes. El peor desorden fue la huelga estallada en la ciudad industrial de Liberec, en la cual hay una mayoría de población sudete. En otras poblaciones hubo tiroteos. En la de Sebastianberg fué muerto un guardia y dos heridos. Hubo también colisiones entre sudetes y elementos checos en Chomotau, Rumbark, Niebelesberg, Schoenlinde, Varninorff, Bensen, Henerborf, Shlukou y Franzenstall. Prosiguieron los tiroteos en Cheb y en Schwaderbach. En este último lugar las autoridades checas dicen que dominan ya la situación.

En Alemania no se hace el menor preparativo de guerra dice el «Daily Express»

LONDRES, Septiembre 15. (Havas). — El «Daily Express» publica una información de uno de sus corresponsales en Alemania, en la cual éste afirma que en un largo viaje a través del Reich, no vió el menor indicio de que la nación se esté preparando para la guerra. Los alemanes están firmemente convencidos de su derecho, dice el Express, y se enojan por el hecho de que parte de la prensa británica lo ponga en duda. Entienden también que sus compatriotas en Checoeslovaquia carecen de derechos, y que la obligación del III Reich es remediar esa injusticia, pero no mediante la guerra. La gran mayoría del pueblo alemán siente simpatías por Inglaterra, no dejando la menor duda de que deseen vivir en buenas relaciones con ella.

SANCIONADA UNA LEY DE AMNISTIA QUE NO LIBERA A NINGUN «REINCIDENTE»

El secretario de la Presidencia, doctor José Enrique Bringuier, informó a los reporters que el Jefe del Estado ha sancionado ayer un proyecto de ley procedente del Congreso, por el cual se concede amnistía a los acusados o procesados, condenados o no, siempre que dichos acusados o procesados no fueren reiterantes y que algunos de sus correos en la misma causa y por el mismo delito haya sido indultado o amnistiado totalmente.

AUMENTA EL COMERCIO CON SURAMERICA

NUEVA YORK, septiembre 15. (Exclusivo.)—Lawrence Duggan, director de la división Latino-Americana del departamento de Estado, en un discurso radiado hoy, dijo que el comercio de exportación con Sur-América ha subido de 31 a 34 por ciento del total de las importaciones hechas en los países suramericanos desde 1933 a esta parte. Dijo que el aumento había sido logrado a «expensas de nuestros principales competidores.»

Teme el Presidente de Chile que haya nuevos desórdenes

Y llama a Salas Romo para que que se encargue del Poder y ayude a mantener el orden

SANTIAGO DE CHILE, Septiembre 15. (AP).—El Presidente Alessandri ha dirigido a Salas Romo, la siguiente carta:

«Querido ministro amigo: Después de producida su renuncia y la de todo el Ministerio como consecuencia de ella, me he dedicado con tenaz empeño a la formación de un nuevo Gabinete. He tropezado con dificultades que me han sido imposible vencer hasta este momento.

«El país no puede continuar, ni por un momento más, sin un gobierno responsable que coopere con el Presidente de la República al mantenimiento del orden público y la defensa de las instituciones fundamentales de la nación.

Sabe usted, como yo, que se prepara con tenacidad un atentado criminal de iguales o mayores proporciones que el del día 5 de este mes.

Es urgente tomar medidas rápidas y enérgicas.

Muy justificados son los motivos de delicadeza que impusieron su renuncia, pero por encima de toda consideración personal, está la salvación de la República».

CONFIERE CHILE SU MAS ALTA CONDECORACION AL PRESIDENTE LAREDO BRU

El próximo domingo, 18 de septiembre, a las 10 de la mañana, el Ministro de Chile en Cuba, Sr. Emilio Edwards Bello, hará entrega a Su Excelencia el Presidente de la República de Cuba, Dr. Federico Laredo Bru, del Collar de la Orden «Al Mérito» de Chile, la más alta y honrosa distinción que el Gobierno de ese país confiere a los jefes de Estado de los países amigos.

Dicha condecoración ha sido otorgada al Excelentísimo Sr. Laredo Bru con motivo de la firma del Tratado de Comercio entre ambos países y de las reiteradas y significativas muestras de simpatía y cooperación que en todo momento ha demostrado el Gobierno de Cuba hacia la hermana República del Pacífico.

Se ha fijado el día 18 del actual para la entrega de esa condecoración por celebrarse ese día el 128º aniversario de la independencia de la República de Chile.

ESTADO DEL TIEMPO

Pronóstico para hoy, viernes:

Vientos flojos a moderados variables. Cielos despejados o parte nublados. Algunas turbonadas diseminadas por el territorio.

Observatorio Nacional.

LA PROCLAMA DE HENLEIN Y SU VIAJE A ALEMANIA MATAN TODA ESPERANZA DE NEGOCIACIONES

LOS SUDETES, REUNIDOS EN ASCH, LANZAN TAMBIEN OTRA PROCLAMA PARECIDA A LA DE HENLEIN, Y DICEN QUE SON «VICTIMAS DE DESPOJOS Y DE ASESINATOS»

ANSIEDAD EN PRAGA POR CONOCER DETALLES DE LA CONVERSACION ENTRE HITLER Y EL PREMIER INGLES

EL GOBIERNO RECOGIO EN SEGUIDA LAS EDICIONES DE DOS PERIODICOS QUE PUBLICARON LA NOTICIA «QUE FRANCIA PARECIA ACEPTAR EL PLEBISCITO»

Chamberlain estará hasta mañana en Alemania

PRAGA, septiembre 15. (AP).—Los ministros de Checoeslovaquia ordenaron esta noche el arresto de Konrad Henlein, líder de los alemanes del Sudeten, a quien hacen responsables de un delito de traición.

El anuncio de la determinación del Gobierno se hizo después de haber publicado el líder sudetino una proclama dirigida al Gobierno checo en la cual declara que los alemanes del Sudeten desean la unión con Alemania.

La proclama de Henlein y la resolución del Gobierno ordenando la detención del líder alemán ponen fin a toda posibilidad de arreglo entre el partido alemán sudetino y el régimen de Checoeslovaquia.

En los círculos gubernamentales se decía que las probabilidades de arreglo de la disputa por medio de negociaciones se ha desvanecido por completo.

Henlein, según parece, no se encuentra ya en territorio checoeslovaco. Se decía esta noche que estaba en camino de Munich, Alemania, no lejos del retiro de Hitler en Berchtesgaden.

El gabinete checo estuvo estudiando por espacio de varias horas la proclama de Henlein, en la cual dice «al mundo civilizado» que los sudetes alemanes «desean volver a su patria en el Reich».

Después el gabinete decidió firmemente someter la prueba al fiscal con el encargo de que inicie procedimiento contra Henlein de acuerdo con la ley de defensa de la República, en la cual se define el delito de traición.

La proclama de Henlein se dió a la publicidad en Eger, ciudad alemana del Sudeten situada a tres millas de la frontera alemana, y fué dada a conocer primeramente a la agencia oficial de noticias alemana y trasmitida más tarde por las estaciones de radio alemanas de Viena, Leipsic y Dresde. De esta manera el contenido de la proclama llegó a conocimiento de todos los habitantes de las áreas sudetinas. Se tiene entendido que los demás líderes del partido alemán sudetino también están sujetos a persecución de acuerdo con la citada ley.

Por orden de Benes se suspenden las sesiones en el Parlamento

El Presidente Eduard Benes publicó una orden suspendiendo las sesiones del Parlamento, el cual, aunque no se reúne, técnicamente está en sesión y dispuesto a recibir una proposición para reorganizar el gobierno.

Esta decisión gubernamental tiende a apoyar la creencia que existe en los círculos oficiales de que las posibilidades de arreglo de la disputa con las minorías han desaparecido prácticamente.

Por de pronto el Gobierno, antes de ordenar el arresto de Henlein, había dispuesto que se extendiera el régimen de la ley marcial a varias ciudades más del Sudeten.

En los centros oficiales se dice que suman 29 las personas que han muerto en luchas entre los alemanes sudetinos y la gendarmería checoeslovaca desde el lunes por la noche en que el Hührer Hitler pronunció su discurso fijando la posición de Alemania.

La región sobre la cual rige actualmente la ley marcial contiene a 2.000,000 de los 3.500,000 alemanes del Sudeten.

No se han recibido informes oficiales acerca de la ocurrencia de graves perturbaciones del orden, pero se ha declarado la huelga general en el centro industrial de Reichenberg, cerca de la frontera alemana.

Tres mil ciudadanos deambulan por las calles de esa ciudad desde que se conoció la proclama de Henlein.

Todos los establecimientos están cerrados y paralizadas todas las actividades.

Eger, cuartel general regional del partido aleman sudete y Schwaderbach, donde ayer ocurrieron graves desórdenes, se hallaban tranquilas hoy.

Las autoridades dicen que seis personas, incluso una mujer, resultaron muertos en Eger en un choque entre alemanes y gendarmes.

No hay cifras oficiales acerca de los muertos en Schwaderbach y en la frontera alemana donde los sudetes emplearon ametralladoras y granadas de mano, fusiles y pistolas, contra los gendarmes a los cuales desalojaron del cuartel.

El público en Praga solicita caretas contra los gases venenosos

En Praga las autoridades confiscaron los ejemplares del periódico «Narodni Politika», que publicó noticias dando cuenta de que los franceses se muestran partidarios de la celebración de un plebiscito en Checoeslovaquia para satisfacer las demandas de los sudetinos.

La noticia de que había escasez de caretas contra los gases fué causa de que numerosas personas se reunieran en los centros de distribución de esta capital. Pedían que se les hiciera entrega inmediatamente del equipo necesario.

La ley exige que todos los ciudadanos sean equiparados con máscaras contra los gases.

Los funcionarios del Gobierno esperan con ansiedad el resultado de las conversaciones entre Chahmberlain y Hitler.

El periódico «Prager Mittag» aprovechó la ocasión para recordar que la visita de Kurt von Schuschnigg, entonces Canciller de Austria, al Canciller alemán precedió a la entrada de las tropas alemanas en Austria.

La proclama de Heinlein es terminante al pedir el «Anschluss»

La proclama lanzada desde Eger por Konrad Henlein, dice así:

«Compatriotas: Como hombre en quien habéis depositado vuestra confianza, proclamo a todo el mundo que el uso de las ametralladoras, de los carros blindados y de los tanques contra los alemanes indefensos del Sudeten ha llegado al punto más elevado de la opresión checa.

«Con ello el pueblo checo ha demostrado ante todo el mundo que es definitivamente imposible para los alemanes del Sudeten vivir con los checos en el mismo Estado.

«La experiencia de veinte años de opresión y sobre todo los sacrificios del partido en los últimos días me obligan a declarar:

«Primero: En el año 1919 se nos negó el derecho de auto-determinación y contra nuestra voluntad se nos obligó a pertenecer al Estado checo.

«Segundo: Sin haber renunciado en ningún tiempo a nuestro derecho de auto-determinación intentamos, mediante frecuentes sacrificios, hallar un lugar adecuado en el Estado checo.

«Tercero: Todos nuestros esfuerzos para persuadir al pueblo checo y a sus jefes responsables de la conveniencia de llegar a un compromiso honorable y justo fracasaron a causa de que se mostraban irreconciliables.

«En esta hora de extrema gravedad me dirijo a vosotros, pueblo alemán sudete y a todo el mundo civilizado y digo: «Deseamos vivir como alemanes libres. Deseamos trabajar en paz en nuestras casas. Queremos volver a nuestra patria en el Reich. Dios nos bendiga en nuestra lucha justa».

Las apelaciones hechas en Eger y en Asch se difundieron enseguida

PRAGA, Checoeslovaquia, septiembre 15. (Havas).—Un comunicado oficial de la agencia Ceteka informa que las estaciones de radio del Reich alemán difundieron hoy dos declaraciones del partido sudete alemán. Una del líder Konrad Henlein, en la que se dice que todo acuerdo con el Gobierno checoeslovaco es definitivamente imposible y reclamando por consiguiente que el Sudeten sea anexado a Alemania. Y otra transcribiendo un anuncio del partido sudete, reunido en Asch, en el sentido de que en el territorio checo los alemanes son víctimas de asesinatos y de robos.

PRAGA, septiembre 15. (Havas).—El Presidente Benes recibió hoy a los representantes oficiales del partido populista eslovaco, diputados Joseph Tisso, Joseph Sivak y Marcel Sokol, y senador Joseph Cuday. La audiencia se desarrolló amistosamente, tratándose de diferentes cuestiones de interés para Eslovaquia así como de los medios para solucionarlas. En breve habrá una segunda entrevista.

Se desmiente el fusilamiento de un líder sudete

PRAGA, septiembre 15. (Havas).—En los centros competentes checos se desmiente la noticia publicada por una agencia extranjera, según la cual el jefe sudete Hausmann, había sido fusilado por las autoridades.

BERCHTESGADEN, (Alemania), septiembre 15. (Havas).—Se afirma aquí esta noche que el Primer Ministro Chamberlain tiene la intención de permanecer en Alemania hasta el sábado.

(VEASE MAS INFORMACION EN LA ULTIMA PAGINA)

DE ESTALLAR LA GUERRA EN EUROPA LOS ROJOS HISPANOS PERDERAN EL APOYO DE MOSCU

Ella precipitará la terminación de la campaña nacionalista, con el más rápido aplastamiento de las izquierdas, según la Prensa adicta al Gobierno de Franco. Elogian a Chamberlain

FALLECIO EN BURGOS EL MARQUES DE ALHUCEMAS, GARCIA PRIETO. HONRAS AL CONDE DE COVADONGA

BILBAO, septiembre 15. (Havas).—En la España Nacional se mantiene un intenso interés en la evolución de los acontecimientos de Europa. En una declaración trasmitida por Radio-Bilbao esta noche, y la cual publicarán los periódicos del viernes, se dice que la conflagración continental aceleraría el desastre militar de los rojos, cuyas esperanzas en sentido contrario se verían defraudadas por los hechos, ya que Rusia tendría la gran preocupación de la defensa propia, y no podría llegar más ayuda através de la frontera catalana, pues los Soviets no estarían en condiciones de dar más auxilio al Gobierno de Barcelona. Enfrentándose solas las tropas nacionalistas con las rojas, no cabe la menor duda sobre el rápido resultado de la guerra.

La noticia del viaje de Chamberlain a Berchtesgaden, que fué dada por radio, causó enorme sensación, que se tradujo hoy en comentarios de la Prensa nacional. El Diario Vasco dice que en la época en que rigen Mussolini y Hitler, el jefe del Gobierno británico se ha unido a ellos para defender con energía los destinos del continente. Después de expresar su admiración por la decisión adoptada por el Primer Ministro inglés, «Diario Vasco» subraya la actitud clara adoptada por su Gabinete con respecto a la España Nacional, la cual contrasta con la línea de conducta que desarrolló el anterior titular de la cancillería, el funesto Anthony Eden».

Sin embargo, continúa diciendo «Diario Vasco», la España nacionalista no se dará por satisfecha hasta ver enteramente normalizadas las relaciones entre ambos países.

«Diario Bilbaino», afirma que Chamberlain, está demostrando ser un político inspirado en la mejor tradición británica, especialmente al romper decididamente todas las normas diplomáticas. «Si hasta ahora solamente Italia y Alemania hacían la política de agarrar al toro por los cuernos, Chamberlain también ha comenzado a practicar el método. Las conversaciones de Berchtesgarden curarán, mediante un corte rápido, el cáncer internacional».

Descubierto en Tetuán un conplot contra el protectorado español

BURGOS, septiembre 15. (AP)—Un despacho de Tetuán da cuenta de que las autoridades de ciudad están investigando un plan, que abortó, contra la seguridad de Marruecos español.

La policía anuncia que han sido detenidos muchos individuos y da cuenta de que el consulado del gobierno de Barcelona había distribuido armas y dinero a grupos de individuos que intentaban penetrar en el territorio del protectorado español.

Calcula que hay unas 500 personas complicadas en el asunto.

Honras fúnebres por el Infante Don Alfonso en la Catedral de Burgos.

BURGOS, septiembre 15. (AP).—En la Catedral de esta ciudad se celebraron hoy honras fúnebres por el sufragio del alma del Infante don Alfonso de Borbón y Battemberg, hijo de los ex reyes don Alfonso y doña Victoria, que falleció recientemente en Miami a consecuencia de las heridas que recibió en un accidente de automóvil.

El comunicado de Salamanca no acusa operaciones

SALAMANCA, septiembre 15. (AP)—El comunicado del gran cuartel general nacionalista dice hoy:

«No ha ocurrido nada digno de mención en ninguno de los frentes.

«Aviación: Además de dos aeroplanos rojos derribados el trece, nuestras baterías anti-aéreas derribaron dos cazas. Durante la noche del trece al catorce bombardeamos objetivos militares en el puerto de Sagunto y aeródromo de Prat de Llobregat, donde tocamos varios edificios y depósitos de municiones que se incendiaron».

La prensa de Burgos se ocupa del viaje de Chamberlain a Berchtesgarden

BURGOS, septiembre 15. (AP).—Los periódicos de esta capital nacionalista aclamaron hoy la visita del primer ministro Neville Chamberlain de la Gran Bretaña a Alemania considerándola como un gesto espectacular al mismo tiempo que una importante contribución hacia la paz.

En las primeras páginas de los periódicos se publicaron hoy retratos del primer ministro Chamberlain y del Canciller Hitler de Alemania.

Falleció en San Sebastián don Manuel García Prieto, Marqués de Alhucemas

BURGOS, septiembre 15. (AP).—Manuel García Prieto, Marqués de Alhucemas, quien por espacio de seis años, fué jefe del gobierno bajo la monarquía española, falleció hoy en San Sebastián a los 74 años de edad.

El Marqués de Alhucemas, abogado, diplomático, y liberal monárquico, entró por vez primera en un Gabinete, en 1905, como ministro de la Gobernación y desde entonces estuvo al frente de distintos departamentos hasta llegar a ser jefe del Gabinete en 1917.

Los nacionalistas atacaron en el frente de Guadalajara

MADRID, septiembre 15. (AP).—Un comunicado del gobierno dice que lac actividades en la zona del Ebro carecieron de importancia y que reinó tranquilidad en los demás sectores.

Da cuenta de que la infantería nacionalista llevó ayer a cabo un raid en Al Mocasilla, provincia de Guadalajara.

Las repúblicas de América mantienen su fe en la Liga

GINEBRA, septiembre 15. (AP.)—Eric Ekstrand, director de las secciones de narcóticos y social de la Liga de las Naciones, habló de un viaje que hizo con el Podestá Costa y otros miembros d ela misión a Sur-América.

Dijo a la misión que durante su visita a las repúblicas americanas había podido comprobar que en ellas se cree en la fuerza de la Liga de las Naciones, pero agregó que debe aumentarse la propaganda entre los cien millones de gentes de habla española que habitan la América.

«El mascado de la hoja silvestre de la coca en Bolivia y Perú, no es fácil de controlar, porque ofrece muchas dificultades», dijo.

CIMENTARAN LOS PISOS DE 200 ESCUELAS

La Anquilostomiasis, que tanto abunda en Pinar del Río, se achaca a los pisos de tierra

SE LES PAGARA UN MES A LOS RETIRADOS ESCOLARES

Dispondrá el doctor Aurelio Fernández Concheso, Secretario de Educación Pública, la cementación de los pisos de doscientas casas-escuelas que aún los tienen de tierra.

Se encuentran instaladas en ellas escuelas públicas y se estima que resultan campo propicio para la propagación de las enfermedades, achacándose precisamente a dicho status los numerosos casos de anquilostomiasis que se registran en la provincia de Pinar del Río principalmente

Con varios miles de pesos se podría hacer frente a dicha urgente necesidad, habiéndose sugerido que se tome dicha cantidad del capítulo destinado a la reparación de las casas-escuelas cedidas al Estado.

La señorita Odilia de Quesada, jefe del negociado Técnico-Escolar, nos informó ayer que el doctor Fernández Concheso tenía verdadero interés en que desapareciera cuanto antes ese estado de cosas.

Bastaría, una vez que se contase con el crédito necesario, ordenar a las Juntas de Educación, por conducto de las Superintendencias, la contratación de las obras de cementación de los pisos de las escuelas de sus distritos que los tuviesen de tierra.

Se estima que de esta manera habrá de obtener una mayor economía el Estado que encargando a obreros del departamento la realización de dichos trabajos.

Se podrá pagar más de un mes a los retirados

Un excelente resultado ha arrojado la revisión de los reintegros hechos por las zonas fiscales de la República para los fondos del Retiro Escolar por concepto de sobrantes de personal, durante el ejercicio económico de 1936-37.

51,000 pesos en total, descontando la zona fiscal de Santiago de Cuba, que no ha dado detalles, ha logrado localizar el señor Ciriaco Sos, Jefe de Presupuestos y Cuentas de la Secretaría de Educación.

Con esa cantidad se podrá pagar más de un mes a los retirados escolares de toda la nación.

Se unen a la protesta

El comité estudiantil del Instituto de Segunda Enseñanza de la Víbora se adhirió ayer a la protesta formulada por el comité del Instituto de la Habana y condenó la actitud vergonzosa de los agitadores comunistas del último de los planteles citados, que armados de hierros y estacas trataron de formar un nuevo comité.

De dicho caso, registrado por la crónica policíaca, dimos cuenta en nuestra edición de ayer.

El traslado del Instituto de Segunda Enseñanza de Marianao

Fué aprobado ayer por el doctor Fernández Concheso, Secretario de Educación, el traslado del Instituto de Marianao para la calle Real esquina a San Andrés, a una casa que dispone de diez aulas, local para los laboratorios, museos y la biblioteca, un salón para la dirección, oficinas para la secretaría y almacén.

Las escuelas públicas 3 y 4 del distrito de Marianao, que funcionaban en dicha casa, han de ser trasladadas a otra contigua, situada en la calle Samá.

El Ing. Rodríguez Walling, director del citado plantel, ha propuesto, de acuerdo con los artículos 49 y 50 del reglamento del mismo, al doctor Santiago Somodevilla para el cargo de secretario.

Los últimos exámenes para ingresar en el citado centro docente se realizarán el día 26 de septiembre, pudiéndose realizar las inscripciones hasta el día 24

M.E.C.D. 2016

ACUSAN UNA CONSTANTE ACTIVIDAD POLITICA LAS NOTICIAS DEL INTERIOR DE LA REPUBLICA

POLITICA y POLITICOS

«NO HAY MAL...»

El Honorable Presidente de la República, Coronel y letrado Laredo Bru, ha dado a la Prensa una nota optimista.

La figura del Presidente ha adquirido grandes relieves de estadista en los últimos tiempos, no muy fáciles por cierto para un gobernante. «Rara avis» en la Política, su persona ha adquirido una notable autoridad unánime. En instantes en que nuestra Política se divide en dos grandes sectores, uno gobiernista y otro, no ya de oposición (que eso sería lo normal) sino de enemiga franca, en estado de tensión tal que pudiera calificarse de rebeldía pacífica, el Coronel Laredo Bru ha sabido mantener el ritmo alterado y atraer a su confianza a los sectores protestantes.

Claro está que el Presidente se colocó en un plano de neutralidad con vistas al cese de su período, limpio de toda aspiración, inmediata ni lejana, y eso que nos consta cómo le han cantado al oído las sirenas tentándole a la aspiración venidera, a lo que el Presidente ha contestado con una frase duramente condenatoria para las reelecciones y que revela una rigidez y firmeza moral poco comunes.

Y todo esto hace que la figura del Presidente vaya adquiriendo prestigios de hombre-reserva, cosa tan difícil de obtener una vez que se pasa por su alto sitial.

Para que una dificultad más le pusiera a prueba, se le presentó esta crisis de la Administración (pues ya hemos quedado en que no es económica) y una solución drástica a problema de tal género, en nuestro medio político, suele ofrecer dificultades insuperables. Las aguas de nuestra Política no estaban, además, muy tranquilas y sus azares habían llegado al dominio público.

Y, después de no pocas vicisitudes y zozobras, el Presidente ha dado en unas frases públicas, la nota de optimismo que revela una superación total de los obstáculos, y que habrán caído en la calenturienta opinión pública como un saludable rocío fresco y vivificador:

«Dándose perfecta cuenta de la trascendencia de la hora presente, se han prestado todos, sin pretextos, regateos ni dilaciones, a todas las economías y a todos los reajustes necesarios para resolver la mal llamada crisis de la Hacienda Pública, que no es otra cosa que el indispensable reajuste entre gastos excesivos e ingresos limitados. Me siento regocijado porque la dificultad ha sido vencida fácilmente».

Así ha dicho el Coronel Presidente, sin duda por haber llegado a un acuerdo satisfactorio con las altas esferas; las que se pedía lo más del sacrificio para evitar que a los funcionarios modestos les alcanzara la lesión que en su economía produjera una disminución de sueldos.

Y, en verdad, ninguna medida como la adopción espontánea del sacrificio por parte de los legisladores (a quienes, sin duda, refiere el Presidente) para que la opinión pública se congraciara con los cuerpos contentivos de la soberanía nacional que, en verdad, dieron no pocos motivos de inquietud últimamente con sus desarmonías políticas.

No hace muchos días clamaba Marcelino Garriga, el novel Presidente de la Cámara, por recobrar y mantener el prestigio del cuerpo en la opinión pública, y este loable celo no podría encontrar mejor ni más fácil medio de satisfacción que ofrecerse en primera línea al esfuerzo por la nivelación presupuestal, en gracia a los pequeños funcionarios de modestos haberes.

Dicho sea en honor del Senado y de la Cámara, esta levantada actitud tiene sus plausibles precedentes en aquellos congresos de los últimos y catastróficos tiempos de Machado, pues todas las pugnas de la Revolución no podrán borrarles a aquellos legisladores (justo es reconocérselo) que soportaron, una tras otra, cuatro rebajas de asignaciones, hasta quedar limitados entre sueldo, secretario y empleado en provincias, a poco más de trescientos pesos mensuales.

Y los legisladores actuales no podían ser menos en su reacción ante una crisis, y también es justo que corra por la calle el optimismo del Presidente y el gesto de quienes saben obedecer los imperativos de la responsabilidad y aceptar la parte de esfuerzo que la hora les impone, ya que por las calles corrió cuanta disparidad y cuanta disputa interna sirvió para fomentar la desconfianza y difundir la certidumbre del estado anárquico en los recintos de la legislación nacional.

«La dificultad ha sido vencida fácilmente». Y esta facilidad entraña, no sólo la aceptación del sacrificio económico, sino la voluntad para el acuerdo, la identificación, la inteligencia política en suma.

Por donde se confirma, una vez más, la sabiduría de los refranes hispanos, pues uno dice que: «No hay mal que por bien no venga», y parece ser que el mal de la crisis nos ha traído el bien de la armonía.

JOAQUIN ARISTIGUETA.

LOS DETALLISTAS INVERTIRAN $4,000 EN BONOS DEL ESTADO DE LA ULTIMA EMISION 1977

Ratificaron su acuerdo anterior de oponerse al nuevo sistema de regalos por medio de sellitos, por considerar que ello es un gravamen más para la clase minorista

Ocupando la presidencia el señor Lucio Fuentes Corripio, actuando de secretario el señor José A. Ruidiaz, auxiliado del Jefe de Despacho, señor Valdés y con la asistencia de los señores Emilio Echave, Antonio Cheda, Agustín Martínez, José García García, Aurelio Revilla, José Peñayos, José Fernández, Narciso María Rodríguez, Román Rodríguez, Jesús Mariñas, Octavio Blanco, Constantino Paleo, Víctor García, Graciano Alvarez, Angel Fernández y Camilo Fernández, celebró su sesión ordinaria del mes la directiva del Centro de Detallistas de la Habana en el salón de actos de su edificio de Reina Nros. 410 y 412, en esta capital. Al finalizar el acto se entregó a los reporters la información siguiente:

«Abierta la sesión a las nueve en punto de la noche, por el Oficial, señor Valdés, se dió lectura a la Convocatoria, Orden del Día y acta de la sesión anterior, que fueron aprobadas, siguiéndole el informe de tesorería, suscripto por el tesorero general, señor Agustín Martínez de la Puente, que así mismo fué aprobado, en el que constan los ingresos y egresos habidos en el mes y la capitalización de algunos cientos de pesos más, en concepto de superávit o utilidad.

«Seguidamente fueron dados a conocer y aprobados totalmente, los informes de propaganda, hacienda, publicidad, cultura y beneficencia, suscriptos por sus respectivos presidentes señores Pascual Pérez, Víctor García, Graciano Alvarez y Antonio Cheda. Tomándose, con relación a los mismos, los siguientes acuerdos: «No ser posible la condonación de recibos solicitada por un asociado y propuesta por la respectiva Sección, por tratarse de un asunto anti-reglamentario; recabar de la Propaganda, para que ésta a su vez lo exija a los cobradores, que para el próximo mes presenten la dirección de cada asociado, con el nuevo número de las casas, para rehacer el registro general de asociados con ese detalle, y aceptar el informe de Beneficencia, en lo que se refiere a emplear hasta $4,000.00 en Bonos del Estado (Obras Públicas).

«La Secretaría, como siempre, dió cuenta de la abrumadora labor que en ella se realiza en beneficio de los señores asociados, tanto en lo referente a gestionarles todos sus asuntos en las Oficinas Públicas, como en lo tocante al pago de toda clase de contribuciones e impuestos, siendo aprobado el informe.

«Después de darse cuenta de la marcha del Departamento de Contabilidad, que cada vez presta más eficientes y mayores servicios a los asociados, se leyeron los informes de la labor realizada en el mes en los bufetes del letrado consultor de la entidad, doctor Julio Alvarez Aroes, y del procurador señor Ricardo Lávila Orta, informes que como los anteriores, fueron aprobados.

«En correspondencia se leyeron unas veinticinco cartas de importancia e interés relativo, sobre cada una de las cuales se tomó el acuerdo pertinente, de los que tomó nota el señor secretario general, para la oportuna respuesta.

«Entrada la Junta en Asuntos Generales, después de explicar el señor presidente general el curso de los distintos asuntos que conjuntamente viene gestionando con personalidades de entidades afines al Centro, y de la buena acogida que les dispensó el nuevo Secretario de Sanidad, doctor Costales Latatú, en reciente visita que le hicieron, se acordó, por unanimidad, declararse enérgicamente en contra del sistema del «Regalo Comercial» por medio de sellitos para coleccionar, implantado recientemente en esta capital por una compañía, por considerarlo altamente perjudicial a los intereses del comercio minorista, ya que representa un impuesto de carácter privado de **un tres por ciento** sobre las ventas, sin beneficio de ninguna clase; intensificar eficazmente la campaña de persuasión entre los asociados, para que desistan o no acepten el sistema y respaldar unánimemente la actitud del señor Lucio Fuentes, presidente de la institución y de la «Federación Nacional de Detallistas», en relación al asunto, recomendándole que si lo cree prudente, celebre un cambio de impresiones con los presidentes de las demás entidades con el mismo fin, es decir, de que todos laboren en contra de esa nueva gabela, que algunos comerciantes, sin analizar a fondo el asunto, se imponen por su propia voluntad».

CUATRO AÑOS DE LABOR EN LA DEFENSA DE TODO INTERES NACIONAL LEGITIMO

¡ALERTA!, para conmemorar su cuarto aniversario de fundación, publicará el próximo día 30 de septiembre una edición especial, con más de sesenta páginas, pletóricas de interés. Tendrá esta edición el máximo de circulación en Cuba y en el extranjero. Cuatro años de labor periodística, fiel a sus principios en defensa de todo interés nacional legítimo, garantizan el éxito de la edición de ¡ALERTA! del día 30 de Septiembre, que contendrá valiosas colaboraciones y suplementos extraordinarios.

Ordena el T.S.E. que se modifique el texto que llevarán al reverso las nuevas cédulas electorales

El Tribunal Superior Electoral, en su sesión de ayer tomó estos acuerdos.

«El Director General del Censo Electoral informa que en su propósito de completar la cédula electoral presentó a la aprobación de este Tribunal un modelo que en su reverso contenía tres columnas con la fecha de la elección, el número del elector en el libro de votación y la firma del Encargado de dicho libro; y que como el artículo 41 de la Ley del Censo Electoral no dispone que deban consignarse en el reverso esos particulares, lo pone en conocimiento del Tribunal por si éste entiende que debe mantenerse dicha parte del modelo o variarse en alguna forma lo puesto en él; y el Tribunal, teniendo en cuenta que en el párrafo sexto del artículo ciento sesenta y uno del Código Electoral de 1919, en el párrafo séptimo del artículo ciento cuarenta y seis del decreto-ley número cincuenta y cuatro de 2 de julio de 1935 y en el párrafo séptimo también del apartado ciento cuarenta y tres del Código Electoral de Emergencia se establece que el secretario de la Mesa fijará el sello del Colegio Electoral al dorso de la cédula y escribirá entonces su nombre con lápiz-tinta sobre dicho sello; considerando que de los expresados antecedentes se infiere lógicamente que la próxima legislación electoral, que pueda promulgarse, ordenará algo análogo; apreciando que al aprobar el modelo de cédula que el Director del Censo propuso a este organismo, no vió inconveniente en que figuraseen el dorso los particulares por él incluídos; y estimando que si bien la ley del Censo no preceptúa nada en cuanto a ello, resulta sin embargo conveniente una indicación de que en el referido lugar se imprimirá lo que la ley ordene; acuerda que se estampe en el reverso de las cédulas la frase: «Este lugar está destinado para consignar en él lo que la ley dispone», lo que servirá de recordatorio a los miembros de Mesa que intervengan en las futuras elecciones; y resuelve además que la aludida frase sustituya a todo lo que actualmente aparece en el modelo inclusive las rayas y la cifra 1938. Asimismo se decide comunicar por escrito lo acordado a la entidad mercantil Caraza y Co., que verbalmente ha expuesto que tal variación no motiva, a su juicio, alteración esencial del contrato suscrito para la impresión de las cédulas, suscribiéndose un acta por el Director General del Censo y la aludida casa impresora. Y notifíquese lo resuelto al Director General del Censo Electoral y a los inspectores de ese organismo.»

El Tribunal, con conocimiento por informe dado por los inspectores designados para vigilar la impresión, seriación y numeración de las cédulas electorales, de que al constituirse aquéllos en la casa impresora para cumplir su cometido, habían observado que las formas del reverso de la cédula electoral ya habían sido confeccionadas sin que estuvieran presentes los mismos; y teniendo en cuenta que conforme al contrato celebrado al efecto entre el Director General del Censo Electoral y dicha casa impresora, debía éste, con la anticipación necesaria, comunicar a la Dirección del Censo el momento en que fueran a dar comienzo los trabajos para la confección de las cédulas, con objeto de que el susodicho Director lo participara, a su vez, a este Tribunal, para que por los mencionados inspectores se comenzarse a actuar vigilando debidamente en su totalidad los trabajos accesorios a la indicada finalidad; el Tribunal acordó que a la mayor brevedad fueran modificadas las expresadas formas a presencia de los inspectores de turno, en el sentido de que donde ahora dice: «Señas particulares en la cabeza, cara y manos u otros defectos visibles», se sustituya la «y» existente después de «cara», por una coma, y la letra «u» que precede a la palabra «otros», por la conjunción copulativa «y», por ser esta redacción, en cuanto a talles detalles, la ordenada en ley de la materia; y que se cambie el tipo de letra empleado en la frase «Cédula Electoral» consignada debajo de la expresión «República de Cuba» por otro completamente distinto, que fácilmente se observe que difiere del utilizado en la muestra presentada; a cuyo efecto se facilitará, con carácter devolutivo, a los inspectores que actúen, el pliego completo de cédulas sin cortar, que como muestra han presentado los inspectores doctor Miguel González y José Antonio Ruiz con comunicación de fecha de ayer; disponiéndose que, siempre a presencia de los inspectores correspondientes, se proceda a la confección de las cédulas conforme a las formas, según se dejan modificadas. Y que se haga saber este acuerdo al Director General del Censo Electoral, a la mencionada casa impresora y a dichos inspectores, para que sin demora se dé cumplimiento a lo que se deja dispuesto.»

La próxima sesión será mañana, sábado, a las nueve de la mañana.

PALACIO

No hay audiencias

El señor Presidente de la República no ha concedido audiencias para el día de hoy.

El Secretario de Trabajo

Con los repórters palatinos estuvo departiendo ayer el Secretario de Trabajo doctor Portuondo Domenech sobre diversos asuntos relacionados con las actuaciones de su Departamento.

Aludió al Congreso Obrero celebrado recientemente en México al cual concurrió una delegación cubana designada, no por el Gobierno, sino por diversos gremios o sindicatos de trabajadores.

Dijo que en ese Congreso tuvo nuestro país la oportunidad de dar cuenta, por mediación de dichos delegados, de la legislación social vigente en Cuba, de la que una parte muy considerable resulta ser más avanzada que la de muchos países que se estiman extraordinariamente progresistas en legislaciones sociales.

El Secretario habló luego del Censo Patronal y Obrero, cuyos trabajos están a punto de concluir. Después se hará el censo de los desempleados.

Hizo observar que al iniciarse el Censo Patronal y Obrero, los trabajadores se mostraron opuestos a ello, siéndolo ahora los patronos.

Dijo que el Censo reportará grandes beneficios al país y especialmente a los obreros.

Respecto a los desempleados se está realizando ya una estadística clasificada así: solteros, casados sin prole y casados con prole.

Como se ha dicho en diversas ocasiones, el Gobierno destinará seis millones de pesos a conjurar el conflicto de los desocupados, proporcionándoles al efecto subsidios en trabajos de obras públicas.

Cada desempleado trabajará cinco días al mes y devengará doce pesos.

Es un auxilio modesto, desde luego, pero en el campo principalmente podrán atender a su alimentación con dicha cantidad.

En la ocupación que proporcionará el Gobierno habrá clasificaciones de acuerdo con las condiciones físicas o intelectuales de los desempleados.

Las obras públicas a emprender son las de mayor urgencia y utilidad en cada zona, la que aparte de emplear a sus obreros sin trabajo ganará económicamente por las mejoras que habrá de recibir.

Aclaró el Secretario que el jornal mínimo de ochenta centavos no se refiere a los oficios especializados.

Aludiendo a ciertas quejas producidas con motivo de la aplicación de la Ley de Maternidad Obrera a los obreros de la industria azucarera, dijo que una legislación de la trascendencia de aquella no podía establecer exclusiones, pues sería desvirtuar la aludida legislación.

Finalmente dijo que su Departamento no había abandonado el proyecto de construir nuevas casas para obreros, para lo cual hay un fondo de diez y ocho mil pesos.

El Secretario de Gobernación

El doctor Giménez Lanier, Secretario de Gobernación, manifestó en Palacio que el asunto de la clausura del periódico La Prensa no se encontraba ya en manos del Gobierno, sino en las de los Tribunales de Justicia, que decidirán la cuestión.

El Gobernador de Camagüey

Dijo en Palacio el Gobernador de Camagüey señor Pérez Lara que saldría inmediatamente para su provincia con objeto de intervenir en la solución del problema de la mesa del Ayuntamiento de la capital de la región.

El Secretario de Estado

El doctor Juan J. Remos dijo a los repórters que su Departamento tiene en estudio un proyecto de modificaciones en el Tratado Comercial entre Cuba y los Estados Unidos con el propósito de establecer grandes ventajas para las relaciones económicas de ambos países.

El Secretario de Comercio

El señor Edgardo Buttari, Secretario de Comercio dijo en Palacio que una comisión técnica designada por él, se encuentra estudiando una reglamentación y funcionamiento de las compañías de seguros con el propósito de suprimir el clandestinaje en las operaciones aseguradoras.

Con relación al proyecto de una moratoria hipotecaria manifestó que ella sería una gran solución económica para el país.

El Secretario de la Sanidad Norteamericana

El comandante Miranda, introductor de la Secretaría de Estado y el doctor M. J. Le Roy, Jefe de Relaciones Sanitarias Internacionales, notificaron ayer al señor Presidente de la República con el programa de festejos que se le tributarán a los doctores Thomas Parren cirujano general del Departamento de Salubridad Pública de los Estados Unidos y Wilbur Sawyer, Presidente de la División de Higiene Internacional de la Fundación Rockefeller, quienes a su regreso de la República de Colombia, a donde concurrieron a una conferencia de Eugenesia y Homicultura, se detendrán algunos días en la Habana.

Llegarán el viernes 22 del actual.

MOVIMIENTO POLITICO

Declaraciones del representante Joaquín Pedraza

«Después de dos años y medio, de una labor política continuada en beneficio de mis amigos de la provincia Villareña, me propongo tomarme unos días de decanso para reponer mi salud algo quebrantada y, a ese efecto, he solicitado de la Cámara de Representantes, por conducto de su Presidente, una licencia que me permita llevar a cabo mi propósito.

Ahora bien, quiero dar a conocer a todos mis correligionarios y amigos, tanto personales como políticos, que mi ausencia no restará en lo más mínimo la atención especial que acostumbro a darle a todos los asuntos y gestiones que se me han encomendado, ya que mi compañero y amigo, el señor Francisco Alomá y Alvarez de la Campa, en la Secretaría de la Cámara y mi secretario particular, señor Ricardo de Castroverde, en mi oficina de Aguacate 30, quedan encargados de esa labor, con instrucciones expresas, de mi parte, en ese sentido.

Por consiguiente, en mi corta ausencia podrán dirigirse a ellos como si fuera a mi propia persona.

La Habana, septiembre 15 de 1938,

Joaquín Pedraza Cabrera».

—xxx—

En el parque de Dragones, el Comité de los «Jóvenes del Pueblo», ofrecerá mañana sábado, un mitin en el que hablarán distintos oradores.

—xxx—

Anoche se reunió en Santiago de Cuba el Ejecutivo Provincial del partido «Revolucionario Cubano», previa citación al efecto del presidente de dicho organismo, doctor Juan de Moya y Flamand.

—xxx—

Tuvo efecto anoche, la inauguración del «Club de la Organización Cívica Abecedaria», celebrándose por tal motivo una animada fiesta política en su local situado en la Calzada del Cerro, entre Primelles y Churruca.

—xxx—

Se espera en Oriente a los Representantes Gilberto Pardo Machado, que aspira al Gobierno de la provincia, Don Manuel Balán y Armando Infante Maldonado, los que han anunciado su visita, con la intención de impulsar los trabajos de la próxima reorganización.

—xxx—

En el Consejo Provincial de Oriente, fué abierto el presente período deliberativo, con la asistencia del presidente Antonio Pimentel y los consejeros Eduardo Pérez Ochoa, Miguel R. Mustelier, Rafael Arrúe, Pedro Rojas y Tomás Favier.

—xxx—

En Morón, Camagüey, celebraron los auténticos una gran fiesta política, a la que concurrieron miles de correligionarios de toda la provincia.

—xxx—

El doctor Enrique Soto Céspedes, representante manzanillero, trabaja activamente confiado en que muy pronto comience la reconstrucción de la carretera de Bayamo a Manzanillo, en la que trabajarán muchos hombres de aquellos términos, que actualmente atraviesan por una difícil situación.

—xxx—

Se reunió en Marianao, el Ejecutivo Municipal de «Acción Republicana», bajo la presidencia del general Baldomero Acosta.

—xxx—

Esta noche se reunen en Luisa Quijano 40, los sargentos nacionalistas amigos de Rogelio Collazo.

—xxx—

Cambió amplias impresiones con dirigentes del liberalismo, el ex-representante capitán Emilio San Pedro Hernández, quien hará política activa en el término de Santa Clara, sin pronunciarse por ninguna tendencia.

—xxx—

Cambió impresiones con el General Menocal, el industrial de Sagua la Grande, Francisc Pin, que aspira a la alcaldía de aquella ciudad por el «P. D. R.»

—xxx—

En relación con asuntos de su cargo visitó al Secretario de Sanidad, el doctor Enrique Figueroa Franklin, jefe de Sanidad de Santa Clara.

También aprovechó su viaje para cambiar impresiones políticas con Joaquín Pedraza, a cuya tendencia nacionalista pertenece.

—xxx—

El destacado líder liberal, doctor Campa Lizama, se encuentra en la Habana, donde entrevistó al doctor Caspetany, jefe provincial del Partido en Santa Clara.

—xxx—

Por los señores: Eladio González, como presidente del Ejecutivo Provincial, y del señor Angel Lorenzo, del Ejecutivo Municipal, ambos del partido «Popular Cubano», se ha librado convocatoria para el domingo, en la ciudad de Matanzas.

A dichas reuniones asistirá el doctor Carmelo Urquiaga.

—xxx—

Ha regresado de las Villas, donde recorrió algunos términos, el representante Miguel Suárez Fernández, una de las columnas de tendencia nacionalista del coronel Gabino Gálvez.

—xxx—

Partió para Encrucijada el doctor Andreu, representante, del partido «Demócrata Republicano», quien se dispone a hacer los preparativos en los términos de Encrucijada y Calabazar de Sagua, con el apoyo, en este último, del doctor Juan Sánchez Milián, para la concentración que se anuncia para el día 2 en Sagua.

—xxx—

Los representantes: Alberto Vélaz Alvarez y Abelardo Ruiz Pérez, hacen constar que es errónea su presencia en ninguna reunión política en estos días, ya que sólo han concurrido a cambios de impresiones con el doctor Bravo Acosta, en el salón Oriente, del tercer piso de la Cámara de Representantes.

—xxx—

Alberto Martínez, presidente del Consejo Provincial habanero, y buen amigo de los periodistas, ha trasladado su residencia para Avenida de Menocal 1603, entre Cádiz y Zequeira, en el barrio del Pilar.

LOS ROTARIOS RINDIERON UN FERVOROSO HOMENAJE AL GRAN SABIO CUBANO CARLOS FINLAY

Los médicos miembros de esa institución lo organizaron. El Dr. Domingo Roldán reivindicó la gloria de Finlay en París. En el Museo de Nueva York se ignora su existencia

El Club Rotario de la Habana dedicó su sesión-almuerzo semanal de ayer, celebrada en el Hotel Nacional, al sabio médico cubano doctor Carlos Finlay, a fin de que se conozcan debidamente sus investigaciones científicas y se haga justicia a su obra imperecedera de librar a la Humanidad del horrible azote de la fiebre amarilla.

Presidió la sesión el culto letrado doctor Carlos Gárate Bru, actuando de secretario el señor José Angel Sordo.

Dado el carácter científico de dicha sesión, ésta fué confiada su organización a los médicos miembros del Club Rotario de la Habana, doctores Manuel Galigarcía, ex-Gobernador del Distrito 25 (Cuba), Angel Vieta, Alberto Oteiza, Moisés Galigarcía, Abelardo Codinach, Julio Ruiz Pérez, Pedro M. Souza, Miguel Angel Branly y Ricardo Repilado, quienes fueron muy felicitados por el extraordinario éxito de esta sesión.

Como invitados de honor tomaron asiento en la mesa presidencial, a la derecha e izquierda del doctor Gárate Bru, los doctores Clemente Inclán, Vicepresidente de la Academia de Ciencias Médicas, Físicas y Naturales de la Habana; doctor Carlos J. Finlay, hijo del ilustre médico cubano y actualmente Jefe Local de Sanidad; nuestro estimado compañero en la prensa señor Juan F. Morán, Secretario Particular del señor Secretario de Sanidad, que ostentaba su representación por haber tenido que asistir el doctor Costales Latatú al consejo de Secretarios, celebrado ayer en Palacio; los doctores Arturo Aballí, Decano de la Facultad de Medicina; Manuel Ampudia, Secretario de dicha Facultad; José Bisbé, Vicepresidente de la Federación Médica de Cuba; Alberto Oteiza, Presidente del Colegio Médico; Angel Vieta, Presidente del Círculo Médico; Francisco Domínguez Roldán, Horacio Abascal y Alberto Recio. Y los señores Eusebio L. Dardet, Eduardo F. O-Connor, Administrador de la Metro Goldwyn Mayer Co, que prometió proyectar en estos días en uno de los cines de la Habana la película «Héroes del Trópico», después de ser debidamente adaptada para rendir el debido tributo a las labores del sabio Profesor Finlay, a cuya exhibición serán invitados los alumnos de las Escuelas Públicas y Colegios Privados de esta capital. También asistió al almuerzo de ayer, como invitado especial de honor, Mr. John J. Moran, Voluntario del Ejército Americano que se prestó a ser inyectado dos veces con el virus de la fiebre amarilla, a fin de facilitar las investigaciones experimentales del doctor Finlay. El señor Morán, que posee la Medalla Congresional, que es la Condecoración más alta que puede conceder el Gobierno Americano por méritos muy especiales, fué ovacionado por los rotarios. Y por último, Emilio Gómez, el querido «Abuelito» de los rotarios habaneros, a quien se debe la iniciativa hace muchos años, cuando presidía la Institución, de hacerle justicia a Finlay en forma continental.

Repuesto ya de la dolencia que lo hubiera alejado de sus actividades, actuó ayer nuevamente como Sargento de Armas el activo y entusiasta rotario Gustavo Kates, que dió a conocer los nombres de los rotarios visitadores e invitados personalmente, entre ellos, los señores Wifredo Albanés, Vicepresidente del Senado y miembro del Club Rotario de Holguín, Manuel Guarch, Past-Presidente del Club de Antillas; Andrés Domínguez, Past-Presidente del Club de Victoria de las Tunas; Julio Martínez, de Antilla; Luis Casero, Presidente del Club de Santiago de Cuba; Tomás Puyans, de Santiago de Cuba; Francis M. Dolye Milton, Mass.; Rodolfo Lorenzo Hernández de Artemisa; Oscar Troncoso, Secretario del Club de Artemisa; doctor Juan Embil Gonzalo Sánchez y doctor José Pratts.

El doctor Gárate Bru, a nombre del Club Rotario de la Habana, pronunció estas hermosas palabras, como homenaje a la fecha que conmemoran tres repúblicas latino-americanas:

«En el día de hoy se celebran dos fechas gloriosas para dos Repúblicas hermanas, dos repúblicas latinoamericanas, que son, Costa Rica y Guatemala; y mañana celebra la fiesta de su independencia la República Mexicana. Yo quisiera que en honor de estas tres Repúblicas hermanas nos puséramos un minuto de pie y le dedicásemos un aplauso de confraternidad».

De pie, los rotarios e invitados, con grandes aplausos rindieron un homenaje de simpatía a las repúblicas de Guatemala, Costa Rica y México.

El doctor Carlos Gárate Bru, en cálidad y emotivas palabras dijo que la sesión de ayer marcaba uno de los más hermosos anales del Rotarismo cubano, porque en ella se rendía tributo de recuerdo imperecedero a la memoria de uno de los más grandes hombres, que no podía llamarse un gran hombre cubano, porque salía de los límites territoriales de Cuba, y por ello había que considerarlo uno de los más grandes hombres del mundo: el doctor Carlos Finlay.

Tuvo frases de congratulación para la comisión organizadora por el éxito del acto de ayer y terminó sus palabras pidiendo un aplauso a nombre del pueblo cubano, para los doctores Domínguez Roldán y Recio por su labor de divulgación de la obra de Finlay en la Academia de Ciencias de París.

El primero en ocupar la tribuna rotaria para hablar sobre Finlay lo fué el eminente alienista doctor Manuel Galigarcía, que rindió un brillantísimo informe.

Se refirió el doctor Galigarcía cómo por el año 1923 a 1924 siendo Presidente del Club Rotario de la Habana el señor Emilio Gómez, a propuesta del entonces rotario don Eusebio L. Dardet se nombró una comisión gestora para perpetuar la memoria del sabio cubano doctor Carlos Finlay, quedando nombrado un Comité Ejecutivo, que integraron las siguientes personas Emilio Gómez, Luis Emilio Rivas, que actuó de secretario; Federico Torralbas, José López del Valle, Domingo F. Ramos, Porfirio Franca, Conrado W. Massaguer, Ricardo Gutiérrez Lee, y el Coronel Eugenio Silva, cooperando con dicho comité en distintos sectores otras personalidades, entre ellas los doctores Octavio Montoro Juan Marinello, Martínez Cañas, Horacio Ferrer, Diego Tamayo y Oswaldo Valdés de la Paz, entonces Presidente de la Junta de Educación de la Habana.

Se acordó entonces la erección de dos monumentos a Finlay uno en el Canal de Panamá y otro a la entrada del Puerto de la Habana, con el producto de la emisión de un sello conmemorativo, cuyo valor sería de cinco centavos, que fué diseñado por el compañero Massaguer.

Expuso el doctor Galigarcía cómo razones de distintos órdenes e inconvenientes insuperables entorpecieron la marcha de dicho Comité.

Terminó el doctor Galigarcía con estas palabras: «Ultimamente en la Convención Internacional Rotaria, celebra en San Francisco de California, tuve el honor de presentar esta moción a nombre del Distrito Rotario Cubano:

«Solicitar de los Distritos Iberoamericanos, que a través de sus Clubs y por intermedio de sus médicos, se haga una información real de ese genial benefactor de la Humanidad, el doctor Carlos Finlay, de Cuba, quien con sus doctrinas científicas hizo posible la irradiación de una de las enfermedades más graves que ha padecido el hombre: La Fiebre Amarilla.» Esa moción, para orgullo de los cubanos, fué aprobada por unanimidad, y el Distrito 25 enviará informes a todos los Clubs de la América latina, para que le puedan hacer justicia a nuestro gran Finlay.

El doctor Francisco Domínguez Roldán siguió en turno al doctor Galigarcía, pronunciando la interesantísima conferencia sobre Finlay. Después de un oportuno introito informó:

Desde 1881 hasta 1898, Finlay había resuelto todos los problemas importantes como el descubrimiento del Culex Mosquito, su estudio, sus relaciones con el virus amarillo, la existencia de las formas muy ligeras de fiebre amarilla, los estudios experimentales de inoculación de la enfermedad, y producción de formas muy ligeras que provocaban la inmunización, y como consecuencia, la vacunación y la seroterapia de la fiebre amarilla. Este era el programa que Finlay había estudiado y resuelto cuando los americanos ocuparon a Cuba al final de 1898.

Como se ve, el trabajo de Finlay era inmenso, asombroso y capaz de convencer al más incrédulo. Como sabemos en esa época, los trabajos sobre el mosquito y el paludismo eran del dominio científico y el descubrimiento de Manson era bien conocido. Es de extrañar que Gorgas y la Comisión Americana no creyesen en Finlay y que más tarde, esta última, se creyese con el derecho de atribuirse el descubrimiento, propagándolo a través del mundo. En estas condiciones, llegué a París, y convencido de la estricta veracidad de que a Finlay y sólo a Finlay se debía el descubrimiento y la explicación de todos los problemas interesando la fiebre amarilla, me decidí a reivindicar su nombre.

Desgraciadamente, la ciencia no me daba argumentos en que poderme basar para apoyar lo dicho por Finlay, y sobre todo, para defender sus afirmaciones sobre las formas ligeras de fiebre amarilla, eje alrededor del cual giraban los problemas planteados por la Comisión americana.

Mi entrada como Miembro Correspondiente de la Academia de Medicina de París, me permitió inmediatamente darme cuenta que hasta en esa Academia, el doctor Finlay había sido nombrado anteriormente Correspondiente de la sección de Medicina, pero, con la duda de que fuera el verdadero autor de la teoría.

Mi decisión era firme y dispuesto a dedicar los últimos años de mi vida para alcanzar mi deseo, contribuyeron grandemente a esa decisión los últimos descubrimientos que se habían realizado: los trabajos de Stokes, J. H. Bauer y N. P. Hudson en 1937, descubriendo la sensibilidad del Macacus Rhesos al virus amarillo y sobre todo, los trabajos del doctor Theiler sobre la sensibilidad del ratoncito blanco a las inyecciones intracerebral de virus amarillo.

Esa inmunización fué probada por nosotros y el doctor Recio, su señora y otros viejos cubanos y yo, nos sometimos a la prueba, habiendo escogido igualmente un grupo de jóvenes cubanos nacidos en Cuba después de la desaparición de la fiebre amarilla, que estaban en París.

El 3 de diciembre de 1933, centenario del nacimiento de Finlay, yo conseguí que la Academia de Medicina hiciese una sesión extraordinaria para conmemorar el centenario de Finlay; el acto fué grandioso y yo leí el discurso que el Consejo de la Academia me había encomendado.

Todos los detalles de este acto, así como los del banquete que dí como Miembro de la Academia y como Ministro de Cuba que era entonces, para dar las gracias por la deferencia que se había tenido con nuestra patria, están relatados en mi libro.

Poco a poco, la verdad que siempre se impone y el tiempo que es su más potente factor han realizado la obra de reivindicación del sabio cubano, y en la actualidad, en la obra de Levaditi y Lepine, publicada últimamente en París, y que está escrita por los eminentes profesores del Instituto Pasteur, han puesto en su lugar a nuestro ilustre compatriota, dándome la razón en todo lo que yo había escrito desde 1933.

Finlay es el hombre de América más grande del siglo XIX, a él debemos todo nuestro bienestar: Cuba le debe reconocimiento y gratitud y esto se demuestra actuando. Cuba y los cubanos le deben a Finlay un instituto de enfermedades tropicales donde los hombres de ciencia y de trabajo continúan la senda que él tan brillantemente inauguró».

Fué leída en la sesión de ayer la copia de una carta del General Jefferson R. Dean, retirado del Cuerpo Médico de la Armada de los E. U. de A. que en el momento de las experiencias de la Comisión Americana presidida por Reed, era cirujano Jefe del Departamento Occidental de Cuba siendo el General Fitzburgh Lee, Comandante del Departamento.

Esta carta fué dirigida al Sr. John Moran que se prestó como voluntario a ser picado por mosquitos infectados por haber picado a enfermos de fiebre amarilla, contrajo la enfermedad y curó.

El doctor Alberto Oteiza informó cómo había podido notar en una visita que hiciera recientemente al Museo de Historia Natural de la Ciudad de New York la omisión del nombre de Finlay en una lápida conmemorativa, mientras en ella figuraban los nombres de todos los demás miembros de la Comisión investigadora de la fiebre amarilla, proponiendo que por el Club Rotario de la Habana y por mediación de los médicos inscriptos en el Club Rotario de la Habana, se hagan gestiones pertinentes para que se subsane esa injusticia cometida con Finlay y figure su nombre en dicha lápida en lugar preferente. El Presidente Gárate Bru, por acuerdo de la Junta General llevará el asunto a estudio y resolución de la Junta de Directores.

Sobre el mismo tema consumió un turno el doctor Horacio Abascal que dió lectura a un interesantísimo trabajo en relación con la vida del ilustre médico.

Hizo referencia el doctor Abascal al libro del profesor Domínguez Roldán titulado «Carlos J. Finlay» y gracias al cual se echó por tierra y de una vez y para siempre la pretendida prioridad de Beauperthuy en el descubrimiento de la trasmisión de la fiebre amarilla, reconociéndose mundialmente la gloria del gran Finlay en ese sentido.

Terminó el doctor Abascal felicitando al Club Rotario de la Habana por su constante labor de difusión científica de la obra cubanísima del sabio Finlay.

El doctor Carlos Finlay, hijo del ilustre médico, visiblemente emocionado, pronunció breves palabras de agradecimiento por el acto realizado por el Club Rotario de la Habana en honor de su padre.

Cierre de la sesión

Dió término a la sesión de ayer, que fué una página de gloria para el Club Rotario de la Habana, su presidente el Dr. Carlos Gárate Bru, agradeciendo a los invitados y comensales y muy especialmente a los miembros de la Colsión Organizadora el magnífico y merecido homenaje que se rendía a la memoria inmortal del eminente y sabio médico cubano doctor Carlos Finlay.

LOS POLITICOS NACIONALISTAS EN CAMAGUEY

Aquí ofrecemos un cuadro, detallado y analítico, de las figuras del partido Unión Nacionalista en cada municipio camagüeyano, haciendo referencia de su posición actual y de sus aspiraciones conocidas dentro del partido.

Camagüey

Raúl Acosta Rubio, presidente de la Municipal, aspira a jefe de la Provincial.

Indalecio García, aspira por segunda vez a representante y a presidente de la Municipal.

Isabel Garcerán, aspira a presidente de la Municipal.

Saturnino Marrero, vicepresidente de la Provincial, aspira a representante.

Francisco Ahedo del Río, aspira, por tercera vez, a representante.

Herminia Rodríguez, representante, está movilizando toda la provincia en sus aspiraciones a gobernador

CINCO MIL EXPEDIENTES DETENIDOS EN AMILLARAMIENTO, VAN A SER RESUELTOS POR ORDEN DEL ALCALDE

EL CONSEJO NACIONAL DE TUBERCULOSIS DONARA $500,00 PARA CONSTRUIR UN INSTITUTO

SERA DEDICADO A COMBATIR LA TERRIBLE DOLENCIA, BAJO LA TUTELA DEL ALMA MATER

Además dedicará 48,000 pesos para atender a sus gastos. Se interesa la cesión de terrenos del «Calixto García» para levantar ese edificio. Agotándose el histórico laurel

El Consejo Nacional de Tuberculosis ha acordado contribuir con 50,000 pesos para la construcción de un edificio en los terrenos del hospital «Calixto García», a fin de destinarlo exclusivamente a servicios para la enseñanza sobre la tuberculosis, prácticamente, pues en el mismo habrán de ser hospitalizadas personas atacadas de dicho mal.

Acordó también el Consejo Nacional de Tuberculosis contribuir anualmente con 48,000 pesos para atender a los gastos de dicho instituto de Tuberculosis, que se colocará bajo la dirección del Alma Máter.

Estima el Consejo Nacional que la Universidad por su parte debe contribuir con créditos complementarios para realizar la obra y se ha dirigido asimismo a la Secretaría de Sanidad interesando la cesión de terrenos apropiados, pertenecientes al hospital «Calixto García».

La Junta de Gobierno de la Escuela de Medicina de la Universidad de la Habana ha recibido con complacencia los acuerdos del Consejo Nacional de Tuberculosis y ha decidido elevar un informe a las altas autoridades universitarias.

Antonetti no dará clases si en octubre no hay servicios

El Dr. Alfredo Antonetti, distinguido profesor universitario, miembro de la Junta de Gobierno de Medicina y profesor de Tuberculosis, ha elevado un informe a la Junta de Gobierno en el que manifiesta que si en el mes de octubre, al iniciarse las clases, no cuenta con servicios idóneos para ofrecer una enseñanza eficiente de la asignatura, con vista a los enfermos, a la práctica no ofrecerá la enseñanza, porque sería una enseñanza aparente, que no beneficiaría al alumno.

Cederá el Secretario de Agricultura dos caballerías para que hagan prácticas los alumnos de Agronomía

Miembros del Ejecutivo de la Federación de Estudiantes de Agronomía nos informan que el Secretario de Agricultura, en una entrevista que sostuvieran con él, ha dado a conocer su intención de ceder dos caballerías de tierra, cercanas a la capital, en las cuales podrán realizar prácticas los alumnos de dicha escuela universitaria.

También nos informan que el ingeniero García Montes ha prometido designar a alumnos de la escuela de Agronomía para ocupar cargos técnicos en la Secretaría de Agricultura.

Varias becas ha de crear también, según informó a los estudiantes, para alumnos del cuarto año de Agronomía, a fin de que puedan probar su capacidad en la Estación Experimental Agronómica de Santiago de las Vegas.

El doctor Manuel Viamontes, Director de la Biblioteca de Medicina

El doctor Manuel Viamontes, conocido radiólogo y miembro de la Junta de Gobierno de Medicina, acaba de ocupar la dirección de la Biblioteca de la Escuela de Medicina de la Universidad, sustituyendo al doctor Pérez de los Reyes.

La biblioteca habrá de funcionar de ocho de la mañana a seis de la tarde, sin interrupción alguna, todos los días hábiles.

Ayer fué visitada la biblioteca por el profesor de la Universidad de Yale, doctor J. Arrón.

Los hongos acaban con el viejo laurel

Peritos agrónomos han manifestado que el viejo laurel universitario se está secando paulatinamente debido a los hongos que han hecho presa en él.

El edificio de Ciencias que se proyecta levantar en la Universidad había de construirse en forma que pudiera conservarse el mismo.

El Rector, ingeniero José Manuel Cadenas, ha dispuesto que no se toque el viejo laurel, a fin de conservarlo todo el tiempo que sea posible.

Hasta el momento el Rector Cadenas ha sembrado 57 árboles en el Alma Máter.

Los exámenes de Química Inorgánica

El doctor Antonio Estévez, secretario de la facultad de Ciencias de la Universidad y presidente del tribunal de Química Inorgánica, nos ha manifestado que dicho tribunal ha de constituirse el próximo día 19, a las dos de la tarde.

Dicho día se celebrarán los exámenes de la asignatura total y de la asignatura de medio curso.

La investidura de los que han terminado los estudios en la Escuela de Educación

Nos comunica el doctor José M. Soler, decano de la facultad de Educación de la Universidad, que los que han terminado sus estudios en esa escuela y deseen asistir a la investidura oficial, que tendrá lugar el próximo mes de diciembre, en el Stadium Caribe, deben dirigirse al decanato, señalándolo así.

La campaña en favor del Turismo no se limita a La Habana exclusivamente

El doctor Luis Machado, presidente de la Corporación Nacional del Turismo, nos ruega hagamos, en nombre del Comité Ejecutivo que preside, la siguiente aclaración:

«Es errónea la afirmación hecha recientemente en un periódico de esta capital de que la propaganda que realiza la Corporación en el extranjero para atraer el turismo se limita a la ciudad de la Habana. Las publicaciones y folletos que distribuye esta Corporación y la propaganda que realiza en periódicos y revistas del exterior, como podrá apreciar todo el que quiera tomarse el trabajo de leerlos, presentan siempre a Cuba en conjunto y no a una sola de sus ciudades. La labor que diariamente desarrolla la Corporación ante los poderes públicos por mejorar las condiciones, no sólo de la Habana, sino de todas las ciudades y centros turísticos de la República, a fin de preparar el país para recibir y entretener al turista, es bien conocida por todos los que tienen algo que ver con el turismo.

«Lo que la Corporación necesita no es críticas infundadas, sino más cooperación económica para poder realizar la magna labor de hacer del turismo la primera industria de Cuba. Lo que hemos hecho y estamos haciendo con lo poco de que disponemos, es buena prenda de lo que podremos hacer cuando se dote adecuadamente al organismo encargado de fomentar esta olvidada fuente de economía nacional».

VICTIMA DE SU IMPRUDENCIA

Rafael Cabañas Fábregas, de 17 años y vecino de San Martín 8, sufrió lesiones de carácter menos grave, al estallar una bala de revólver en los momentos en que la taladraba en un taller que posee en el Mercado del Polvorín.

PARA LOGRARLO, EL MAYOR DE LA CIUDAD DIO TERMINO A LA CRISIS DE LA JUNTA HABANERA

Sugiere el Municipio capitalino a los del Interior la creación de Departamentos de Turismo. Facilitarán por correo solamente los cuadernos de Historia. Pagan dos quincenas de rotulación

Como habíamos anunciado oportunamente, el Alcalde de la Habana, doctor Antonio Beruff Mendieta concurrió desde muy temprano a la Casa del Pueblo, instalándose en la Jefatura del Departamento de Impuestos Municipales, donde despachó múltiples asuntos asesorado de casi todos los altos funcionarios de la Administración.

Poco antes del mediodía el doctor Beruff Mendieta giró una visita a la Sección del Impuesto Territorial donde fué ampliamente informado de los asuntos pendientes de aprobación en la Junta de Amillaramiento, entre los cuales figuran más de cinco mil expedientes en que otros tantos propietarios de fincas urbanas solicitan rebajas de rentas de acuerdo con la ley de 15 de agosto de 1936.

Con la energía que le caracteriza, el señor Alcalde dió instrucciones precisas a fin de que todos esos expedientes fueran resueltos a la mayor brevedad posible, de acuerdo o no con la petición de los interesados, pero de manera que la Administración pueda contar inmediatamente con esos ingresos.

Charlando con los repórters el Dr. Beruff Mendieta se mostró animoso y optimista, confiado en que la Municipalidad continuará solventando sus compromisos como hasta ahora, para lo cual contaba con la confianza pública, nunca desmentida y el concurso eficaz de sus subalternos.

—El habanero, para la Habana—comentó un periodista—parece ser la norma del actual Mayor de la ciudad, pues la cooperación ciudadana que se presta a la Alcaldía se traduce en estos tiempos en beneficios jamás disfrutados por el procomún, como esa Escuela Vocacional de Niñas que se inaugurará en noviembre y en la cual cuatrocientas alumnas resolverán el problema pedagógico de toda su vida y como ese Congreso Panamericano de Municipios, señalado para el propio próximo mes y nunca celebrado hasta ahora en el Continente, que pondrá la capital al frente de las urbes más progresistas de América.

En favor del turismo nacional

Habiéndose interesado grandemente las Corporaciones Económicas de la República en el mejor y mayor desarrollo del turismo en toda la isla, para lo cual trataron ampliamente el tema en su reciente reunión, celebrada en Camagüey los días 4 y 5 de este mes, donde fué aprobada una ponencia del señor Miguel González Rodríguez, quien la presentó a nombre del Comité Ejecutivo de la Confederación de Corporaciones Económicas de Cuba, interesando la formación de Comités locales de turismo para propender a su auge en cada Municipio del interior, el señor Manuel Hierro, Jefe del Departamento de Turismo del Municipio de esta ciudad se ha dirigido a todos los alcaldes municipales de la República enviándoles copia del decreto que creó ese departamento en este Municipio con el fin de que creen uno igual en cada uno de ellos, a los fines ya especificados.

Al objeto de compaginar esta labor con la de las Corporaciones Económicas, para que todos cooperen al fin perseguido, el señor Hierro ha celebrado varias entrevistas con el señor Angel Garri, presidente de honor de la Confederación de Corporaciones Económicas de Cuba, nombrado recientemente presidente de la Comisión del Turismo de aquella entidad y durante ellas se ha tratado ampliamente del particular y en principio se ha acordado el plan a seguir del que informaremos a nuestros lectores según se vaya poniendo en práctica. El Jefe del Departamento de Turismo y el señor Angel Garri al tratar sobre el particular, coincidiendo en lo importante que para el desarrollo del plan a seguir ha de ser la cooperación de la Comisión Nacional para el Fomento del Turismo y se proponen entrevistar a su presidente y secretario para que le presten su concurso.

Los Cuadernos de Historia

Por la Oficina del Historiador de la Ciudad se ha comenzado a distribuir el «Cuaderno de Historia Habanera» número 14, que contiene las lecciones finales del «Curso de Introducción a la Historia de Cuba» correspondientes al tercero—«Las guerras de Independencia» (1868-1895) de los tres grandes períodos en que aparece dividida la historia de los tiempos coloniales cubanos; y las dedicadas al estudio de la época republicana. Como se sabe, este Curso fué trasmitido por el Instituto Popular del Aire, bajo los auspicios de la Administración Municipal, y constituye una obra fundamental para el estudio de nuestro desarrollo histórico, por su análisis justo y profundo de los problemas cubanos desde puntos de vista completamente nuevos, de acuerdo con el moderno sentido de la Historia. Destacados intelectuales cubanos—en particular de las nuevas generaciones—firman las lecciones de este utilísimo Curso.

Con el fin de normalizar la distribución de los «Cuadernos de Historia Habanera» y hacer que lleguen sólo a aquellas personas que en realidad estén interesadas en recibirlos, el Historiador de la Ciudad ha dispuesto que no se repartan personalmente, sino exclusivamente se envíen por correo a quienes comuniquen a dicha Oficina del Historiador de la Ciudad, por carta o tarjeta postal, su nombre y dirección, habiéndose suspendido asimismo, el envío de los Cuadernos a las direcciones registradas en dicha oficina, con motivo de la nueva numeración de las calles habaneras. Toda persona que hasta ahora haya estado recibiendo por correo las publicaciones de la Oficina del Historiador debe notificar inmediatamente al nuevo número de su domicilio, si desea que se le continúen remitiendo.

Medidas de clausura.

El jefe del Departamento de Impuestos Municipales, señor Angel Bertematty, ha dado las órdenes oportunas para que en los casos de bienes embargados sea aplicado el decreto-ley número 22 que determina la clausura de la industria o comercio del contribuyente moroso, si éstos no concurren ante la Administración municipal a pagar sus adeudos, determinación que se adopta debido a la imposibilidad de poder ordenar las extracciones de los bienes embargados con la rapidez que el caso requiere.

De esta disposición se le ha dado curso al Jefe de la Sección de Fincas Embargadas para su publicación, a fin de que sean entregados los expedientes a los miembros de la Sección de diligenciamiento de la Policía Nacional para cumplimentar las clausuras.

Resuelto el problema de Amillaramiento.

Después de un cambio de impresiones celebrado por el alcalde doctor Beruff Mendieta con los miembros asesores de la Junta de Amillaramiento del Departamento de Impuestos, han quedado resueltas todas las dificultades surgidas en ese organismo por la inconformidad de los asesores doctores Ruperto Arana y Agapito Balmoris en aceptar el acuerdo adoptado por la mayoría consistente en asignar una alta cuota contributiva por el impuesto territorial a los muelles de San Francisco y Machina, respectivamente, que explota la Havana Port Docks Corporation.

Una vez terminado el incidente de acuerdo con lo ofrecido al Alcalde, volverá a celebrar sus sesiones normalmente la Junta de Amillaramiento que reanudará sus labores el próximo viernes para resolver los numerosos expedientes atrasados de rectificaciones de rentas, evaluaciones, recursos y conocer de las declaraciones presentadas por los propietarios para que puedan girarse los recibos correspondientes.

Pagos ordenados por la Alcaldía

Continuaron los pagos del pasado mes de agosto a los empleados municipales, de acuerdo con lo dispuesto por el Alcalde, cursándose nóminas por la suma de $3.528.99, las cuales correspondieron a temporeros del Acueducto, por $1.331.67; empleados de rotulación de calles, $570; recaudaciones especiales, pesos 225; Biblioteca Municipal, 888 pesos 32 centavos; Depósito municipal, 300 pesos y varias nominillas por la suma de 214 pesos.

Estos pagos de personal proseguirán hoy.

Contra los morosos.

El jefe por sustitución reglamentaria del Departamento de Impuestos municipales, señor Angel Bertematty, ha dado las órdenes oportunas para que le sean entregados a la Policía Nacional todos los expedientes de almacenes de maderas que tienen establecidos depósitos ante la Administración y que adeudan tres trimestres de sus contribuciones.

Desea el jefe de Impuestos con esta actuación de apremio que esos contribuyentes concurran a liquidar sus adeudos a la mayor brevedad posible como es su deber y de no hacerlo así procederá a las clausuras de tales industrias.

El pago a los jornaleros de rotulación de calles.

El alcalde firmó otro decreto ordenando el pago de las dos mensualidades que se les adeudan a los jornaleros nombrados por decretos de la propia Alcaldía para realizar los trabajos de rotulación de calles y numeración de casas con cargo al crédito 2 de la relación de gastos 61, capítulo 13, artículo 7, debiendo reintegrarse al mismo las sumas que se inviertan en esta atención, una vez que se recauden en igual cuantía, con relación al 15 por ciento de gastos de administración.

De acuerdo con este decreto el contador municipal ha dispuesto lo conducente para que se les pague a esos jornaleros una mensualidad, que importa la suma de 570 pesos, dejando la restante para otra oportunidad.

EN EL CLUB MILITAR DE LA PLAYA SE CELEBRARA UNA «VERBENA ACUATICA»

Continúan los preparativos para la gran verbena acuática del Círculo Militar de la Playa y, a juzgar por el embullo despertado entre todas las «girls» de los distintos clubs capitalinos, es seguro que esa noche desfilará por los amplios salones del Círculo Militar la flor y nata de nuestra juventud social y deportiva para presenciar los diversos festejos que se harán.

Son muchísimos los regalos recibidos hasta esta fecha para distribuir entre los participantes en los distintos concursos de bailes y entre las exhibiciones de trusas, short y pijamas de playa, entre las cuales habrá de hacer sensación la pijama de una popularísima señorita, muy conocida de todos los socios del Círculo Militar, la cual exhibirá una pijama «típica» china, nunca antes vista en Cuba.

AGREDIDO EN UN PARQUE

Manuel Caballero Sosa, de 34 años, vecino de O-Reilly 34, fué asistido en el Primer Centro de Socorro de lesiones de carácter menos grave, que le produjo al agredirlo un tal Gil, que logró fugarse, con el cual sostuvo un disgusto en el parque de Jesús María.

La Srta. María Pillado, cubana y falangista, nos cuenta los horrores de 13 meses en Madrid

Sola y huérfana en medio del caos. Escapa a Francia. En la España Nacionalista. Su actuación en Auxilio Social. Los prisioneros rojos, convertidos al bien

Pasajera del vapor «Iberia», ha llegado a la Habana la bella y gentil señorita María Pillado, cubana, habanera de nacimiento, hija de padres españoles y residente en Madrid durante los trece primeros meses en que estallara el movimiento liberador del generalísimo Franco. Afiliada a Falange Española, la señorita Pillado laboró en San Sebastián y en Salamanca en la sección de Auxilio Social y últimamente perteneció al Comité de Propaganda de dicha institución, en Burgos.

—La primera visita que he querido hacer al volver a pisar tierra cubana es para el DIARIO DE LA MARINA—dice la señorita Pillado, así que extiende su mano en ademán cordial al grupo de redactores que se ha dispuesto a atenderla.

Es alta, de grandes ojos negros, joven y de escultural belleza. Habla con rapidez y la conversación abierta, franca, resalta llena de matices, de exquisita gracia. Viste el traje de la Falange, luciendo en el pecho la insignia de las flechas y el yugo.

La vida de nuestra compatriota—«yo soy cubana, pero muy española», nos ha dicho con un juego de frases—representa uno de los más accidentados y penosos via crucis que pudiera sufrir mujer alguna en la contienda de la España de hoy.

—Mi madre estaba en Madrid—agrega—; yo veraneaba en una playa cerca de Barcelona. Por la radio fuimos informados de la sublevación de Marruecos y de los demás brotes revolucionarios en España, pero el Gobierno tenía buen cuidado de agregar que habían sido sofocados inmediatamente. ¿Qué hacer? El pensamiento de mi madre en Madrid, sola, desamparada, era mi obsesión. ¡Pues a Madrid!, me dije, y utilizando un coche aquí, otra clase de carruaje allá y haciendo grandes jornadas a pie, llegué, por fin, a Madrid.

—Pero cuéntenos, cuéntenos el viaje...

—Verá. Al llegar a Barcelona ya había fracasado el movimiento revolucionario y presos sus principales jefes; sin embargo, la ciudad era un verdadero caos de agresiones, asesinatos y atropellos de todas clases. Allí hice amistad, el primer día, con un chico valiente, simpático y caballeroso, el capitán odontólogo de apellido Morales, que se sirvió darme puesto en su coche para llevarme a Madrid. Pero, ¡ah!, al pasar por el pueblo de Gandesa, fuimos detenidos—cautiverio de ocho días horribles—siendo el capitán Morales fusilado, acusado de prestar ayuda a fugitivos. Puesta en libertad en Gandesa, logré, suplicando aquí y allá, que me llevaran a Tortosa, desde donde llegué a Valencia y de esta ciudad a Madrid. Considere usted. No hay palabra humana que pueda narrar la realidad de estos hechos que ponen espanto de pesadilla en mi mente...

—¿La vida en Madrid?...

—¡Figúrese! Madrid era el propio infierno. El incendio y el asesinato resultaban el clima natural de aquellos días. Al practicársele un registro, la familia que tuviera una imagen era llevada a la cárcel y el significado católico o el que llevaba a su cuello una medalla, fusilado. Las iglesias de los Dolores, del Rosario, del Carmen y otras muchas más, fueron saqueadas o quemadas. La de San Sebastián, por ejemplo, ardió como una inmensa pira quedando reducida a cenizas. Un día mi madre y yo fuimos detenidas en unión de dos chicos más que se encontraban refugiados. Todos nos dispusimos a morir, por cuanto ya se sabe que la detención era el preámbulo del «paseo» o del fusilamiento. Pero la Embajada cubana nos reclamó con energía y fuimos a ella entregados. De los dos chicos nada volvimos a saber... Seguimos la vida, si es que se le puede llamar vida a la muerte misma, en Madrid. La ventana de la cual saliera el más leve rayo de luz era acribillada a balazos por las rondas de milicianos. ¿De qué servía el dinero si no había en qué invertirlo? Además, los precios eran fabulosos. Nosotros llegamos a dar 400 pesetas por un jamón, 5 por una lata de leche, 35 por una de foiegras y 60 por la de mortadella. Las ventas, además, estaban reguladas, rígidamente en precario: un cuarto de litro de aceite para seis personas durante cuatro días, hágase usted cargo. Para hacer fuego, las puertas, muebles útiles, cuanto fuera de madera en Madrid ha desaparecido, pues para conseguir exiguos kilos de carbón, ¡cuando lo había!, era menester estar haciendo cola catorce horas.

—¿Qué fué lo que más impresión le causó de su permanencia en Madrid?

La señorita Pillado hace por concretar recuerdos, por escoger uno siquiera del tumulto de impresiones tétricas que trae en la retina aún:

—Pues de la pobre señora de la calle de Goya, que se volvió loca porque le mataron dos hijos que jamás habían participado ni siquiera en una manifestación política. ¡Ah!, y la massacre cometida con el obispo de Jaén y doscientos detenidos que venían con el prelado, al pasar por el pueblo de Vallecas... ¡Horrible!

—¿Vino su mamá con usted?—preguntamos.

Los grandes ojos negros de la señorita Pillado se quedan un momento inmóviles, se nublan en llanto...

—Mi madre... Allá quedó, en Madrid... Una tarde regresaba a casa. Venía por la acera, por la acera... Un camión de asalto, guiado por chofer inexperto—un miliciano improvisado en conductor del camión—subió el carro a la acera y la estrechó contra el muro... ¡Pobrecita!...

La señorita Pillado calla. Todos guardamos respetuoso, emocionado silencio. Ella prosigue:

Parecía que la vida en Madrid no iba a terminar nunca; los bombardeos, arriba; el cañoneo intermitente; la muerte en las calles; el hambre en todas las casas. Al fin la Embajada de Cuba logró llevarme a Valencia, y de allí, de acuerdo con la Embajada francesa, fuí a Marsella. Sola en el mundo aquel, pensé regresar inmediatamente a Cuba, pero la tragedia que había vivido de cerca, los horrores que he presenciado, mis simpatías por la causa nacionalista, que es la causa de la justicia, la causa de la humanidad, me impulsaron a San Sebastián, poniéndome en seguida a las órdenes del Comité de Auxilio Social. Allí trabajé varios meses, subviniendo mis necesidades con los recursos que tenía. Más tarde pasé a Salamanca y de allí a Burgos, empleándome en el Comité de Propaganda de Falange. Debí llevar un diario, debí ser escritora para poder contar por mí misma cuanto he visto, de cuántas cosas he sido testigo. Los que defienden el Gobierno rojo de Valencia lo hacen simplemente porque están equivocados o porque los tienen engañados. Hay que ver en Madrid cómo viven, cómo andan siempre en francachelas los centenares de oficiales rusos que dirigen la contienda, y cómo mueren los milicianos, casi niños, en los frentes de combate, sirviendo de carne de cañón. Es menester estar en Salamanca, por ejemplo, y contemplar cómo las chicas de Auxilio Social reciben a los prisioneros rojos, cómo los atienden, cómo les dan de comer y cómo, luego... no quieren ellos volver a sus filas si les dejaran libres. El mejor ezperimento que podría hacerse es lograr—claro, caso utópico—que los que militan en los ejércitos rojos pasaran una temporada en los territorios nacionalistas en donde hay orden, paz, trabajo y comida para todos. La guerra entonces terminaría sin dispararse un solo tiro más. Y en cuanto a la democracia, vísitese cualquier ciudad de la España nacional y podrá advertirse cómo no hay distingos, ni divisiones, sino unión, cordialidad, verdadera confraternidad. En una función de cine, mi luneta estaba entre la de un ministro y un alto oficial del Ejército. Mire usted...

La señorita María Pillado habla, hemos dicho que habla rápidamente, con fino acento madrileño, de una gracia inefable...

—¿Y por último...?—preguntamos.

—Que el triunfo de las armas nacionales se encuentra descontado en España, en toda Europa. Es cuestión de poco tiempo. Y entonces surgirá la España a que aspira Falange: grande, una y gloriosa.

A la terminación del Consejo, nada dijeron los Secretarios, ni se dió nota sobre la rebaja presupuestal

Aunque se trató del informe de la Comisión Especial que estudia las economías proyectadas, en la nota se hablaba de otras cosas. Pronto habrá acuerdo definitivo

Como habíamos anunciado tuvo efecto ayer, en Palacio, un Consejo de Secretarios.

A esta reunión del señor Presidente de la República con los miembros del Gabinete se le concede extraordinaria importancia en razón de haber sido convocada—según manifestaciones de funcionarios responsables— al objeto de conocer y discutir el informe emitido por la comisión económica especial que tiene a su cargo el estudio del reajuste de los presupuestos vigentes y la confección de un proyecto para aplicar dicho reajuste a diversos capítulos de los gastos del Estado.

Asegúrase que los comisionados han incluído en el informe otro estudio relativo a las recaudaciones del Tesoro por concepto de impuestos, proponiendo, a los efectos de nivelar los egresos con los ingresos, ciertas normas a seguir inmediatamente.

El Consejo inició la sesión a las 11:15 minutos de la mañana y terminó a la una y treinta minutos de la tarde.

En la nota oficial relacionando los asuntos motivos de tratamiento no se hace la menor alusión al informe de referencia; ni se menciona siquiera que hubiera sido presentado a la consideración del Gabinete.

No obstante, se afirma que el señor Presidente y los señores Secretarios conocieron de la cuestión y deliberación acerca de ella, aun cuando absteniéndose de tomar acuerdos al respecto a fin de hacerlo en un próximo Consejo.

Esta noticia no ha podido ser confirmada en fuente alguna, pues ninguno de los Secretarios abordados por los repórters para inquirir detalles aludió, ni aun someramente a la actuación del Consejo, ayer, a propósito del informe de la comisión económica especial que está entendiendo del problema del reajuste presupuestal.

La nota del Consejo

He aquí la nota rel Consejo facilitada a los periodistas palatinos por el Secretario de la Presidencia doctor José Enrique Bringuier:

Las colonias infantiles

«Conoció el Consejo de una exposición dirigida al Gobierno en relación con el sostenimiento de la Colonia Infantil del pueblo de Caney, en Oriente y después de considerarla acordó trasladar dicha exposición al Secretario de Sanidad y Beneficencia para que la estudie e informe respecto al particular.

Repatriación de antillanos

Se trató nuevamente, del problema de la repatriación de antillanos y se dispuso que por los señores Secretarios del Trabajo y de Estado se estudien las medidas que consideren oportunas, para resolver lo que sea procedente.

Refuerzo a la Caja Postal de Ahorros

Se dió cuenta con un memorandum del señor Secretario de Comunicaciones relativo a las recaudaciones, gastos, etc., de su Departamento, y sobre la Caja Postal de Ahorros; y el Consejo acordó felicitar a dicho Secretario por la brillante labor que ha realizado y viene realizando con resultados tan satisfactorios en el aumento de las recaudaciones. También se dispuso el envío de un Mensaje al Congreso reiterándole el que ya se le dirigió en relación con la conveniencia de disponer que los organismos que mantienen relaciones con el Estado, depositen parte de sus fondos en la mencionada Caja Postal de Ahorros.

Reglamento sobre Radiofusión

Consideró, después, el Consejo distintos memorantiums del señor Secretario de Comunicaciones, contentivos de informes en relación con el desenvolvimiento de la Radiodifusión y los convenios que Cuba ha suscrito sobre esta materia, entre ellos el Convenio Regional Norteamericano de Radiodifusión y el acuerdo Interamericano sobre Radiocomunicaciones; y se acordó comisionar al referido Secretario y al de Estado para que procedan a redactar el Reglamento y las demás disposiciones necesarias, con el fin de cumplir los convenios antes mencionados.

$9.000.00 a la Liga de las Naciones

Se trató a continuación sobre el pago de la cuota que Cuba tiene señalada para la Liga de las Naciones, y se acordó abonar la cantidad de $9.000.00 saldo que debe girarse, correspondiente al pasado año de 1937. También se acordó comisionar especialmente al señor Secretario de Estado para que informe, previo el estudio oportuno, respecto a la conveniencia o no de que Cuba permanezca en la Liga de las aciones.

El Censo Electoral

En relación con las labores del Censo Electoral, el Consejo, después de conocer un acuerdo del Tribunal Superior Electoral solicitando la consignación gradual de fondos para atenderlas, acordó la adopción de las medidas que sean necesarias de manera que esos trabajos sigan su curso sin entorpecimientos de ninguna clase.

Tratados comerciales

A continuación, el Consejo, por unanimidad, acordó un voto de felicitación para el señor Secretario de Estado, con motivo de la firma de los Tratados Comerciales con Italia y Portugal; y el doctor Remos, al agradecer esa congratulación, propuso—y así se acordó—que la misma se hiciera extensiva a los demás miembros de la Comisión designada para el estudio de esos Convenios, en la cual estaban representados, además del Secretario de Estado, los de Hacienda, de Agricultura, de Comercio y del Trabajo.

Cartas de naturalización

Luego se dispuso que por los señores Secretarios de Estado y de Justicia se hagan los estudios pertinentes para reglamentar la Ley sobre Cartas de Naturalización.

Alimentación de enfermos

A propuesta del señor Secretario de Sanidad y Beneficencia se adoptó el acuerdo de que la alimentación de los enfermos se pague con preferencia a todas las demás atenciones del Estado incluyendo personal.

Los derechos de Aduanas

Por último, se acordó reiterar a todos los Departamentos del Estado el deber en que están de no importar absolutamente nada sin pagar los derechos de Aduana correspondientes, con excepción del material de guerra, en cuyo caso el señor Presidente de la República dictará el oportuno Decreto.

M.E.C.D. 2016

DIARIO DE LA MARINA

(S. A.)
FUNDADO EN 1832.
(Dirigido hasta 1919 por D. Nicolás Rivero y Muñiz)

DIRECTOR: Dr. JOSE I. RIVERO — ADMINISTRADOR: D. CELSO GONZALEZ

Domicilio Social: PASEO DE MARTI, número 103
Joshúa B. Powers, Ins. 220 East. 42nd. St. New York City

Editado por la Cía. DIARIO DE LA MARINA, (S. A.), cuyo programa consiste en la defensa de los intereses generales y permanentes de la Nación cubana, de los especiales de la Colonia Española establecida en la misma y de la unión y armonía entre los diversos elementos que conviven en el país». Art. 1o. de los Estatutos.

TELEFONOS DEL DIARIO

Dirección	M-2856
Administración	M-7911
Suscripciones	M-7911
Quejas	M-7911
Clasificados	M-7915
Jefe Redacción	M-1287
Redacción	M-7913
Sports	M-7912
Ag. Guanabacoa	XO-1584

PRECIOS DE SUSCRIPCION

	Territorio Nacional	Extranjero	Países Fuera del Convenio Postal
Año	$ 13.50	$ 17.00	$ 20.00
Semestre	7.00	9.00	11.00
Trimestre	3.75	5.00	6.00
Mes	1.30	—	—
Dominical Semestre	—	5.00	7.00

EDITORIALES

El apoyo oficial al Congreso Nacional de Arte

La idea ya en marcha de celebrar un Congreso Nacional de Arte ha encontrado, por fin, calor oficial. El Secretario de Educación se lo ha brindado de un modo expreso, en palabras que constituyen algo más que una promesa. Fué en una reunión que tuvo efecto en el hemiciclo de la propia Secretaría y a la cual asistieron, además del Director de Cultura, el Director de Enseñanza, el Director de Bellas Artes y otros altos funcionarios del Departamento, las representaciones de todos los organismos públicos, semipúblicos y privados que cooperan en la organización del Congreso.

El Director de Cultura, en esa sesión que será inolvidable, expuso con claridad y justeza los móviles esenciales de esa Convención y su posible tarea fecunda. Insistió en esa necesidad de «neutralizar la cultura», que tanto preocupa hoy en todas partes al humanista genuino, al honrado hombre de letras. En una hora de dispersión y de agudísima pugna ideológica, es tranquilizador que los hombres que en un país se consagran a las faenas del espíritu se reúnan y confraternicen para servir a un ideal común, en un ambiente que debe ser inaccesible a toda agria disputa, a todo discernimiento excluyente, a toda pretensión impositiva o dogmática. Sólo en un clima de verdadera libertad florece la cultura verdadera. Por la creación de ese clima en Cuba ha venido abogando, oficial y extraoficialmente, el actual Director de Cultura.

La sesión a que nos referimos reveló algo que nos parece fundamental desde el punto de vista de la eficacia práctica del Congreso: que hay entre los miembros ejecutivos de la Comisión organizadora una conciencia clara de lo que el Congreso debe ser. Por lo pronto se ha redactado un temario, lo más minucioso posible, al cual deberán ajustarse los congresistas. De este modo nadie se sentirá autorizado para plantear cuestiones inoportunas o polémicas ociosas. Se deja el menor margen posible para ese vicio del carácter criollo que es el improvisación. En toda tarea colectiva (reunirse en un Congreso no es otra cosa que una manera de trabajar en común) el trazarse netamente un itinerario, un programa, es indispensable, si no se quiere que la labor degenere en bizantinismo estéril o en gárrulo verbalismo. Hasta ahora los lineamientos teóricos del Congreso nos parecen precisos y acertados.

La cooperación oficial resulta, pues, decisiva. El Secretario de Educación ha dado muestras de elevación mental y de fina percepción de las responsabilidades de su cargo al brindar apoyo al Congreso. La Secretaría de Educación es, por su índole y por su rango, la que menos puede desenvolverse en planos menudamente burocráticos. Nada menos que una alta tarea formativa, en lo individual y en lo colectivo, cae bajo su responsabilidad. Si esa tarea no se realiza en toda su extensión, desde la dispensación de la enseñanza primaria hasta el fomento de la alta cultura, dicho importante Ministerio deja incumplida su misión. El doctor Fernández Couchesо, al conceder la debida atención a las funciones culturales de su departamento, al ofrecer su concurso al Congreso Nacional de Arte, como evento cultural de primer orden, revela el propósito de llevar a cabo una labor de integración y de continuidad en el Departamento a su cargo, sin dejar menester alguno fuera de ella. Elevada actitud que merece ser señalada, por cuanto que una de las más grandes limitaciones de la función estatal entre nosotros ha consistido en consagrar todas las atenciones a los aspectos prácticos y utilitarios del saber, con impío olvido de las faenas magníficamente desinteresadas de la alta cultura.

¡ALEMANIA!: ¡TUS COLONIAS!

Es bajo este signo, repetido en millones de carteles fijados en todo el Reich, que se inauguró el Congreso nacional-socialista de Nuremberg (del 5 al 12 de septiembre)

(De nuestra redacción en París)

Especial para el DIARIO DE LA MARINA

Del 5 al 12 de septiembre de este año, tuvo lugar en Nuremberg el trascendental Congreso del partido nacional-socialista. Por primera vez los nazis austríacos—treinta mil—asistieron oficialmente.

La cuestión colonial fué tema de algunos discursos pronunciados en la histórica ciudad de Baviera.

La igualdad de los derechos y Alemania

Fué en mayo de 1938, en Bremen, cuando por primera vez pudo darse cuenta que el Tercer Reich está firmemente resuelto a entrar en posesión de los «territorios robados al pueblo alemán». En su proclama, dirigida a todas las secciones de la Liga Colonial, el ex contralmirante von Rümann, brazo derecho del general von Epp, el cual está encargado por el Führer y Rodolf Hess de organizar este vasto movimiento que se extiende hasta la aldea más retirada, no ocultaba que es preciso ser cándido para creer que Alemania pueda pensar en abandonar sus reivindicaciones coloniales.

Entre otras cosas, se decía:

«El extranjero debe saber, una vez por todas, que para el pueblo alemán la igualdad de los derechos ha cesado de ser un «problema» que, al contrario, este pueblo está decidido simplemente a vivir del mismo modo que las demás grandes potencias».

Es decir, que los señores Hess y von Epp entienden llevar a feliz término la tarea que se les ha confiado.

Desde luego, no hay más que hojear las publicaciones competentes para darse una idea de las verdaderas intenciones del Reich sobre este particular. La «Kolonial Post», por ejemplo, no vacilaba en declarar hace algún tiempo, que Alemania no renunciará jamás a sus colonias.

«Si Alemania no entró todavía en posesión de su patrimonio colonial, podía leerse aún, esto se debió únicamente al hecho que el Führer debía poner orden, en primer lugar, en la casa. Pero, que el público se tranquilice: la injusticia será reparada, y muy próximamente».

Está establecido, pues, que el pueblo alemán vive en la idea de haber sido frustrado de un bien legítimo, y que igualmente, sobre este punto, habrá que dársele satisfacción.

Una repartición de los bienes de este mundo

En el fondo, si se tratara sencillamente de las antiguas colonias alemanas, el mal no sería tan grande. Según nuestra opinión, bien pudiera ser que esta pregunta no fuese sino una primera fase del problema. ¿Quién se atrevería a negar que entre Hitler y Mussolini, y más recientemente entre Goering y Balbo, lo que se llama en Alemania como en Italia, **la injusta repartición de los bienes de este mundo** no haya sido objeto de **exámenes profundos?**

Es todavía en una revista alemana, la «Deutsche Kolonial Zeitung», que nos apoyamos para anunciar que de más en más los alemanes se hallan al acecho de las menores «sacudidas» que se manifiestan en las **poblaciones sojuzgadas por el imperialismo francés e inglés.**

En ocasión de la reunión anual de la Liga Colonial, de que hablamos al principio, la revista aludida se preocupaba singularmente de la política colonial de Francia.

«Francia, subrayaba un especialista de la cuestión, debe únicamente su grandeza y su riqueza a la falta de escrúpulos con la cual invadió las comarcas provisoriamente sin defensa. Y decir que son los periodistas franceses quienes nos ofenden constantemente, a pesar de que el mundo entero sabe que es Francia quien quiso la guerra, que ella la preparó de larga fecha y que es solamente movilizando la mitad de la tierra que logró vencer a Alemania. Que se tome, pues, el trabajo de contemplar el imperio francés y se verá quién tiene más razón de temer por su porvenir».

Siempre en ese número de la «Deutsche Kolonial Zeitung», otro redactor llegaba hasta preguntarse si un día la raza blanca no se vería obligada a «intervenir» contra la «fuerza negra».

«El momento puede venir, léase, en que los fusiles de los indígenas del Africa del Norte cambien de dirección. Entonces, la raza blanca toda entera, deberá intervenir».

Y esta otra precisión del consejero del Gobierno, señor Herbert Kummer:

«Por cierto, no es difícil responder a la cuestión de saber si son los métodos empleados por Francia o la doctrina racial preconizada por el Reich e Italia quienes salven o salvarán el prestigio de Europa...»

El problema del Africa del Norte

En cuanto a la **situación** en el norte de Africa, no es necesario hacer resaltar que Berlín sigue la evolución con vivo interés. La administración francesa, sobre todo, es criticada a menudo con aspereza. Entre otras cosas se le reprocha, en lo que se refiere a los puestos significativos, el hacer dado preferencia a los franceses y a los **judíos.** Además en las colonias y en los protectorados de Francia habría una falta absoluta de solidaridad entre europeos. Más aún: los políticos franceses «no temerían extender la lucha de los partidos a Argelia, a Túnez y a Marruecos».

En resumen, por un poco, sólo Alemania sería apta para la colonización.

En fin, no resulta inútil notar cómo **ven lejos los alemanes** e italianos. Es todavía en la famosa «Deutsche Kolonial Zeitung» que encontramos una «preocupación» de orden más **general.** A propósito del canal de Suez principalmente. El lector juzgará:

«Aunque las reservas en carbón, hierro, aceite, que se encuentran a lo largo de la costa norte de Africa no bastan para las necesidades de Francia e Inglaterra, tales reservas serían empero las bienvenidas en el caso en que las otras rutas marítimas de estos dos países llegaran a estar cortadas. En cambio, Italia no puede contar con semejante ventaja. No puede comunicarse con su nueva fuente de materias primas: Etiopía, sino por el canal de Suez. Ahora bien, este último se halla en manos del extranjero».

Como se ve, sería grave error suponer que en el dominio colonial haya posibilidad de entenderse con Alemania. (Por lo menos, es la tesis francesa).

«Nada de regateos—declaran los alemanes—queremos que se nos devuelva lo que se nos tomó injustamente».

Que se nos permita agregar (las líneas precedentes lo prueban) que el Reich e Italia no limitan sus exigencias a ese otro **coup d'éponge.**

En todo caso, Hitler en Nuremberg, no se mostró urgido ni apremiante. Lo que no le impidió plantear el problema como nueva condición para un arreglo general.

Dicho de otra manera: fué un nuevo jalón hacia la Gran Alemania.

PARIS, sept. de 1938.

(Versión castellana inédita, según los textos de R. Lorette, I. Delbars y J. Valdeyron)

Epistolario de OTEYZA

Sr. Cordell Hull.
Washington.

Muy señor mío:

¿Conque no ha dado usted órdenes especiales a los cónsules estadounidenses en Europa de que recomienden el regreso de sus conciudadanos al país? Vaya, hombre... Pues lo siento. Lo siento, en primer lugar, por usted.

Supongo que, desde que usted ocupa tan dignamente la Secretaría de Estado en el Gobierno de Roosevelt, habrá dispuesto muchas y muy acertadas cosas. Pero tengo la seguridad de que ninguna de sus disposiciones fué tan buena como esa lo sería. El que los americanos que por Europa anden se vuelvan a América lo antes posibles, es lo mejor que, dado como se están poniendo las cosas allende el Atlántico, pueden hacer. Ese viajecito debe recomendarse a ellos y a quienes no son ellos también.

Ya Monroe dijo: «América, para los americanos. Luego Sáenz Peña modificó la frase diciendo: América, para la Humanidad». Y, hoy por hoy, resulta todavía más adecuada la adaptación del presidente de la Argentina que el original del presidente de los Estados Unidos. La Humanidad, esto es, los seres humanos, que, en calidad de humanos precisamente deseen evitarse—¡cuando menos!—el presenciar cómo se matan hombres, mujeres y niños en montón, a esta parte del mundo se debe venir. Pero ¡que a toda prisa!

El dialoguillo de «Flor de un día», divertida producción escénica de un tal Camprodón, que dice así:

«—Bello país debe ser
el de América, papá.
—¿Te gustaría ir allá?
—¡Tendría mucho placer!»,

ha cobrado una importancia insospechada hasta por su mismo autor al escribirlo. Porque, como la dama joven de esa obra, los europeos todos a quienes no se les ha contagiado la psicosis epidémica que la guerra va a producir, tendrían sumo placer en venirse por acá.

De mí puedo decir a usted que no había hecho entera justicia a Cristóbal Colón, hasta un par de años atrás. Pero desde esa fecha, en que logré ponerme de este lado del Atlántico, cada día aprecio más y más el hecho de que América se descubriese. Todos los días elevo mis oraciones al que supo hallar esta tierra de refugio contra la locura europea, anticipándome así a cuando le canonicen.

Y si me parece que está América bien para los europeos sensatos, mejor ha de parecerme que está para los sensatos americanos. Recomendar a los que, de éstos, anden por Europa la vuelta a América, no es sino aplicarles la sentencia popular de «a casa que va a llover». Tanto más, cuanto que, lo que va a caer fuera del hogar americano ¡es una lluvia de bombas!

Creo, porque usted lo ha manifestado en comunicado oficial, que no ha dado esas órdenes especiales a los cónsules. Pero creo también que debe usted apresurarse a dárselas. Seguramente que será tal disposición la más acertada de cuantas se registren en su labor de Secretario de Estado, que deseo continúe usted muchos años. Conque... a ello, que todavía es tiempo.

Perdóneme que me atreva a hacerle una indicación; pero considere que se la hago, en primer lugar, para gloria de usted y, además, para conveniencia de sus compatriotas del exterior, por los que está obligado a velar.

Tras de lo cual, sólo me resta reiterarme de usted atento s. s. q. e. s. m.

Luis DE OTEYZA

La Habana, 16 de Septiembre de 1938.

ULTIMAS ETAPAS DE LA GRAN TRAGEDIA

(La Guerra Mundial día por día)

16 DE SEPTIEMBRE DE 1918

Ha sido éste un día relativamente tranquilo, que los aliados han pasado consolidando sus posiciones. Los alemanes siguen todavía en plena retirada, efectuando solamente acciones locales destinadas a cubrirla.

El general Pershing se está preparando entre tanto para la ofensiva en el sector Meuse-Argonne, operación que será la de mayor envergadura de las efectuadas por las tropas de la Unión durante el conflicto.

FECHAS Y ANIVERSARIOS

SEPTIEMBRE 16

- En 1852 nació en La Coruña, Doña Emilia Pardo Bazán, Condesa de Pardo Bazán, la insigne patriota y escritora española. Murió el 12 de mayo de 1921.
- En 1736 murió Gabriel Daniel Fahrenheit, el inventor del termómetro de mercurio que lleva su nombre.
- Día de la Independencia. Fiesta nacional en México, en el 128 aniversario del «Grito de Dolores».

EL ULTIMO SALUDO — *Por Roseñada*

—ADIOS, VIEJA.

COMENTARIOS DE LA TIERRA DE UNCLE SAM

Un texto latino en que rehuye el honor del cardenalato se lee en un librito de notas más o menos diarias del prelado cuya muerte sumió en llanto a muchos más habitantes de Nueva York que el millón de católicos que la pueblan. En la soledad de su estudio el entonces Arzobispo había pedido a Dios que le evitara el más grande honor a que puede aspirar un sacerdote aparte de la Silla Pontifical. El canónigo Bernard Kelly, que fué su protegido y amigo de muchos años, refiere su asombro cuando su Arzobispo le mostró hace años esa nota en Roma y ya se rumoraba que el Arzobispo sería elevado a la alta dignidad. El Reverendo Kelly había oficiado misa esa mañana sobre la tumba de San Pedro y había expresado en ella el deseo de que el Arzobispo no fuera Cardenal por temor de lo que las ceremonias y emociones significarían para su delicada salud. Así lo dijo al Arzobispo temiendo una reprimenda. El prelado se limitó a mostrarle el mismo deseo escrito por él meses antes.

PATRICIO «VIVIRA Y SERA UN GRAN PRELADO DE LA IGLESIA»

Y a un paso del edificio de la Municipalidad, en el más pobre de los barrios de Nueva York nació, en noviembre de 1867, el hombre por el cual han flameado por una semana a media asta las banderas de todos los edificios públicos de la gran metrópoli. En un cuarto redondo de una casucha de cinco pisos, número 17, City Hall Place, vivían sus padres, inmigrantes irlandeses, en una época en que el sentimiento anti-irlandés y anti-católico hacía tal furia en la ciudad en la que los anuncios que ofrecían colocaciones expresaban con frecuencia: «Es inútil que se presenten irlandeses». En acto de protesta contra esa persecución Daniel Hayes bautizó a su hijo «Patricio», el más irlandés y más católico de todos los nombres. Y lo bautizó a la carrera, en la muy vecina capilla de S. Andrés apenas veinticuatro horas después del nacimiento, porque el médico había declarado que había muy escasas esperanzas de que el débil vástago viviera. Su madre, Mary Gleason, menos científica pero más creyente, había dicho: «Vivirá, y será un gran prelado de la Iglesia Católica». Para ayudar a que se cumpliera este vaticinio los Hayes hicieron el sacrificio de entregar el cuidado de Patricio a unos tíos que disponían de algunos medios más de vida. Tenía Patricio cinco años cuando murió su madre y seis cuando su padre.

LA DIOCESIS MAS RICA DEL MUNDO

Sin duda que esta «succes story» del «Cardenal de las Caridades» contribuye a su inmensa popularidad; el niño huérfano de las aceras de Nueva York que escala toda la jerarquía eclesiástica y cuyo nombre llegó hasta indicarse como Papa para suceder al Pontífice actual «en el caso de que el sucesor fuera un extranjero». Caso bien problemático a la luz de los siglos y con un Colegio de Cardenales cuya composición, después de la muerte del Cardenal Hayes, es de treinta y seis italianos y veintinueve de otras nacionalidades.

Como Capellán Jefe del Ejército Americano la diócesis del recién fallecido prelado se extendió un tiempo por todo el país y hasta los navíos que en mares lejanos llevaran la bandera estrellada. Aunque no muy extensa, 4,717 millas cuadradas con 372 iglesias y 1 650 clérigos, la diócesis de Nueva York, que lo contó de Pastor durante diecinueve años, es la más rica del mundo y contribuye por sí sola casi tanto como la Europa entera al óbolo de San Pedro. De ese crisol de miseria que fueron hace setenta años los barrios de inmigrantes de Nueva York salió el pastor que iba a hacer de esta diócesis la primera del mundo citada como modelo por Su Santidad, el que había de organizar las Caridades Católicas centralizando bajo su mando una institución que nunca se mecanizó y cuyo profundo sentido humano guarda acaso el secreto de la emoción con que centenares de miles de neoyorquinos pasaron llorando a ver por última vez la plácida fisonomía.

CUANDO EN NUEVA YORK MUERE UN CARDENAL

(De nuestro corresponsal).

LA CRUZ Y EL CAPELO

Sus manos cruzadas parecían apretar con vida esa Cruz que honró con todo su sentido de solidaridad y humildad; la silla cardenalicia, regalo del Papa, estaba vuelta hacia la pared como lo manda la vieja liturgia y el capelo escarlata reposaba sobre un cojín cardenalicio a la espera de que los restos fueran a descansar en la cripta de la Catedral de San Patricio, en la Quinta Avenida, después de lo cual colgará ahí para siempre junto a los de los Cardenales Mac Closkey y Farley, también Arzobispos de Nueva York, que allí duermen el sueño eterno.

LOS SIETE CARDENALES AMERICANOS

Sólo seis ciudadanos de los Estados Unidos se habían sentado en el Colegio de Cardenales cuando el 24 de marzo de 1924 el Arzobispo Hayes fué a unírseles. El primero fué el Arzobispo John Mac Closkey, de Nueva York, en 1875; el segundo, Monseñor Gibbons, de Baltimore, en 1887; el tercero, Monseñor Farley, de Nueva York, en 1911 que tuvo siempre a su lado como secretario como canónigo y como Obispo Coadjutor al que debía ser el Cardenal Hayes; el cuarto, Monseñor O'Connell, de Boston; el quinto, Monseñor Daugherty, de Filadelfia y el sexto, Monseñor Mundelein, de Chicago, que son los dos que sobreviven al «Cardenal de las Caridades».

CONTRA LA PROHIBICION Y EL CONTROL DE LA NATALIDAD

Aunque tolerante y benigno, el Cardenal Hayes fué un luchador ardoroso de la ley de la moral. A su patrocinio se debió en gran parte el éxito de «La Liga de la Decencia», que doblegó a Hollywood obligándole a aceptar una especie de «censura moral» que hasta ahora subsiste. Combatió la prohibición y fué el airado paladín de la cruzada contra el control de la natalidad. Con palabra de fuego condenó desde su púlpito de San Patricio a la vez a los propagandistas de esa idea que a las condiciones anticristianas del mundo económico-social. «¿Quiénes son los pobres de hoy día?—dijo. ¿Son parias sociales? No. Son gente respetable y que se respeta, los sólidos y sustanciales ciudadanos de ayer que hoy, en razón del fracaso de nuestro sistema económico, se encuentran en privación. Quien de verdad ama a los pobres hoy, el verdadero conocedor de la ciencia social sabe que la manera adecuada de hacer frente a este problema no consiste en impedir que la gente tenga hijos, sino que en reordenar nuestra estructura social y económica a fin de que les sea posible tener hijos y criarlos».

BUENAS NOCHES

El sábado 3 de septiembre el Cardenal Hayes estaba de visita en el Campo de Verano de San José, fundado por él para dar reposo a los niños pobres de Nueva York. Está situado en la bella campiña de Monticello, cerca de la metrópoli. Como de costumbre, salió de paseo en la tarde, deteniéndose a charlar aquí y allá con los niños que acudían a él como a sus propios padres. De regreso se detuvo a orar en una Gruta de Nuestra Señora de Lourdes. Después de la comida leyó él mismo a los veraneantes algunos acápites de los Evangelios y luego se levantó para retirarse.

Su secretario lo acompañó hasta la puerta de su sencillísimo dormitorio, desde cuyo dintel el Cardenal se volvió y dijo con un cariñoso ademán de despedida para todos los presentes: «Buenas noches». Fueron sus últimas palabras. Como no apareciera para su misa a la mañana siguiente, su secretario entró a su alcoba y lo halló muerto. Había entregado su alma a Dios dos horas después de aquel gesto de despedida que fué desde el umbral de la eternidad.

1: El Cardenal Hayes entre el Presidente Roosevelt y Al Smith, durante un banquete de «Las Caridades Católicas», que él fundó. 2: La única fotografía encontrada en el dormitorio del Cardenal fué ésta, en que él aparece con su madre. 3: El Cardenal en el catafalco del Palacio Episcopal de Nueva York.

POR TU AMOR...

Por tí seré una lágrima que riele en la pupila
de la pasión deshecha;
por tí seré la llama que todo lo destruya
por una era nueva,
donde los dos, unidos, juguemos al amor
juntando las cabezas,
donde la vida toda no tenga otro pretexto
que el de la vida nuestra.

Por tí y por tu querer haré lo que tú quieras,
por mí y por mí querer lo que yo quiera harás.
Serán nuestros deseos uno solo que vibre,
serán nuestros desvelos un solo desvelar.

Por tu amor yo he rezado la oración de los tristes,
¡por tu amor yo he sentido la alegría de amar!

José Raúl López Goldarás.

A TRAVES DE LA VIDA

LA DIAFANIDAD EN LA HISTORIA

Si nada nuevo hay bajo el sol, tampoco nada se oculta a la mirada investigadora de la Historia, o de los historiadores, que son unos espíritus purísimos encargados de revelarnos, al cabo de algún tiempo, que cuando habíamos creído como cierto, es mentira y que debemos reformar nuestro pasado conforme a la pureza de los hechos.

A fuerza de estudios e investigaciones acaba de descubrirse que Lucrecia Borgia era rubia y que Víctor Hugo la ha calumniado atrozmente, porque lejos de ser una envenenadora profesional, tenía un bondadoso carácter y era totalmente contrario al tipo cruel y vicioso que nos han pintado; y tal es la diferencia que ella misma no hubiera vacilado, según dicen eminentes historiadores, en publicar una carta en los periódicos que así dijera: «Doña Lucrecia Borgia, duquesa de Ferrara, participa a sus amistades y al público en general, que no tiene nada que ver con la Lucrecia Borgia, acusada de toda clase de crímenes por un poeta conocido por Víctor Hugo, s. o. a.»

Desgraciadamente, en la época de la estimable hermana de César Borgia, no se acostumbraba el estilo epistolar, para dirimir contiendas, sino que, prácticamente se hacían estas cosas en privado. En el fondo de una cámara, en la obscuridad de una callejuela o en medio de un banquete, se resolvía uno de esos problemas que dan tantos disgustos cuando son dos a querer la misma cosa. Aquellos medios expeditivos ya no se emplean y hay que convenir que tenían mucha más eficacia que los actuales, que son poltrones y tardíos.

Quedamos en que Doña Lucrecia fué buena esposa y madre; que no tuvo cuatro, sino tres maridos y que dejó seis hijos legítimos y no uno, clandestino, como le supuso el insigne autor de «La leyenda de los siglos».

Así es la Historia, que se complace en mantener viva una tradición errónea. Un distinguido americano ha escrito un opúsculo sobre Cuba y el archipiélago de las Antillas, para cuando sea de la Unión, y dice de la historia política de nuestro país «que fué gobernada por el general Estrada Palma, feroz filibustero que se estableció en la Habana, donde hizo una gran fortuna en el comercio de los bienes públicos». Yo creo que debe haber algún error de imprenta.

No es agradable que al cabo de tiempo le quiten así a una persona las ilusiones y creencias que tardó muchos años en formarse. Después de haber estudiado largo tiempo la historia de Roma, resulta ahora que el emperador Nerón, era un filántropo, a más de artista distinguido, y que si quemó a Roma fué por higiene, destruyendo tan sólo lo que pudiéramos llamar el Pogolotti de la ciudad, para hacer lo que este insigne barrio es ahora: un reparto aristocrático, al menos en su forma, con alcantarillado y cinematógrafo.

Me alegro mucho que así sea, pero siento la fe perdida y no voy a tener confianza ni a creer que hubo un caballo que fué cónsul, a pesar de que otros animales, mucho más inferiores, los he visto ocupando puestos de importancia en la Administración del Estado.

Nada es tan triste como tener que reformar una opinión. Se dice de un individuo que usted estimó como honorable que es un solemnísimo pillo. Nada ha perdido uno, aparentemente, pero la desilusión es inmensa.

Lo mejor sería salirles al paso a los investigadores antiguos y contemporáneos y decirles: —No me cuente cómo es, realmente, Fulano, porque lo tengo por un grandísimo granuja y como me he acostumbrado a sus truhanerías sentiría en el alma que me resultara un venerable evangelista.

Nada es tan triste y doloroso como perder una creencia, o la amistad de una persona en la que habíamos puesto nuestra confianza. Lo mejor sería no acercarse mucho a nadie para no verse expuesto—como decía Enrique José Varona—a sufrir «el desencanto de la proximidad».

Héctor DE SAAVEDRA

EL PAIS DE LOS DRUIDAS

QUIBERON, NIDO DEL MAR

(V)

El auto sigue una ruta recta, limpia, y la vista lo abarca todo: casas, iglesucas, piedras, mar. Mar a uno y otro lado de la ruta, porque Quiberón no es otra cosa que una lengua de tierra, no más larga que veinte kilómetros, que parece desprenderse del continente y hudirse, como una espada, en el mar. Una espada que tuviera dos filos ásperos, destrozados, reventados, hirsutos, pedregosos, rocallosos, en los cuales el mar viene a romperse en cascadas grises y tronadoras.

Quiberón es eso: una gran espada de tierra que se hunde en el mar. Y sobre esa espada viven, inmemorialmente, cuatro mil personas, de las cuales todos los hombres son marinos. Todos los hombres sin excepción. Marinos lentos, fuertes, rubicundos, que fuman pipa—como en el poema de Rubén Darío—y que siempre miran las cosas, los hombres y la tierra como si estuvieran mirando al mar, que es su verdadero elemento. Marinos que usan gruesos zapatones de madera, zuecos enormes que uno no sabría «manejar» sino mediante un esfuerzo rudo. Y que se visten de azul, todos sin excepción. Y que cuando no están en la barca pescadora o formando grupos en los muelles de piedra, están en la taberna, sentados sobre bancos rústicos, frente a largas mesas familiares y primitivas, llenando la atmósfera de humo, ilustrando su conversación con gestos lentos y graves... o sonriendo como pueden sonreír los niños, sin la más ligera sombra de doblez, limpias como deben estar sus almas rudas de todo maquiavelismo ciudadano y de toda turbiedad civilizada.

Quiberón es un nido del mar, colgado en el flanco de Francia.

Las mujeres pasan frente a nosotros vestidas rigurosamente de negro, inmisericordemente de negro y siempre tocadas con las cofias y los bonetes blancos que, algunos de ellos, son un poema de encaje almidonado, un alarde estratégico de decoración, tomando formas extrañas y alusivas a objetos y cosas materiales (hay, sobre las cabezas de las niñas casaderas, que pasan frente a mí espigadas y sonrientes, un enorme falo de encaje, de encaje almidonado y planchado para que esté constantemente rígido y para que se vea desde lejos...)

Y comenzó a caer, sobre el mar y sobre la tierra, una lluvia menuda. ¡La eterna lluvia de la Bretaña!

Ni los marinos, ni las mujeres dejaron de transitar por eso. Sus siluetas aparecían o se perdían a lo largo de los muelles de piedra, teniendo siempre por fondo las velas innúmeras y los mástiles vibrantes de las barcas. Había que visitar el nido del mar bajo la lluvia legendaria de Bretaña. Había que entrar así a las plazuelas, a las callejuelas, a los vericuetos ásperos de la costa. El mar rugía, rompiéndose en los acantilados destrozados de la costa. La lluvia seguía cayendo lenta y terca como una divinidad. Los barcos pesqueros seguían entrando y saliendo de Quiberón como si en vez de agua gris lo que estuviera cayendo del cielo fuera polvo de oro del sol.

Nos refugiamos al fin en una taberna colmada de marinos, neblinosa de humo, ruidosa de zuecos y de palabras. Alrededor de las mesas los marinos charlaban, bebiendo vino rojo. Era como si hubiéramos caído en un estudio de Hollywood. De pronto comprendí que en Hollywood no hay mucho truco, como uno piensa que hay. Hay más realidad de lo que uno supone. Pasajes enteros de films célebres vinieron a mi memoria, que se superponían insensiblemente a la realidad que tenía al frente, sin ofenderla por pecado de falsedad. Bebimos el rubio, el fuerte, el aromático, el cálido Calvados, licor normando-bretón, elixir de la tierra bretona y normanda, y comprendimos por qué las rutas de la Bretaña y de la Normandía están bordeadas sin interrupción por filas interminables de manzanos, de manzanos cargados, agobiados, de manzanas henchidas de carne blanca y jugosa.

¡Quiberón, nido del mar!

Mujeres del puerto, coronadas de cofias alusivas, con paraguas para que no se les desalmidonen. Marinos lentos y cordiales. Lluvia menuda. Cielo gris. Piedra gris. Barcas grises. Pipas. Redes. Zuecos. Mar. Hollywood. Hollywood...

Eduardo Avilés Ramírez.

CARTA SEMANAL DE LONDRES

SIR LANDON RONALD

Pocos hombres pueden tener mayor derecho a la versatilidad en su propio arte que el conocido músico británico Sir Landon Ronald que falleció el 15 de Agosto a los 65 años de edad. El mismo aseguraba que su carrera musical comenzó antes de que supiera hablar, y es verdaderamente un hecho que siendo todavía estudiante del Real Colegio de Música, ganaba un buen salario de violinista en una orquesta a la edad de 14 años. Dos años más tarde tuvo un gran éxito con su piano tocando en la obra de zormser «L-Enfant Prodigue», pero su anhelo de mayor experiencia musical no quedó satisfecho y poco tiempo después extendía su esfera de acción dirigiendo la orquesta en el Salón de la Opera de «Covent Garden» y en el Teatro de Drury Lane.

Fué como director de orquesta que Sir Landon Ronald reveló sus dotes más salientes, y en 1904 fué invitado a dirigir la famosa orquesta Filarmónica de Berlín; también aceptó invitaciones análogas de Viena, Leipzig, y otras ciudades del Continente. Después creó la Nueva Orquesta Sinfónica y viajó con ella por todo el mundo. En realidad su trabajo era enorme para un hombre de salud delicada, pues además de la dirección de la orquesta, cumplía con el mayor éxito sus deberes de Director de la Escuela de Música del «Guildhall», donde sus discípulos y sus colegas fueron testigos, durante 27 años, de su simpatía, su bondad y de su espíritu comprensivo. Sir Landon Ronald (nombrado caballero en 1922) fué uno de los pocos hombres que tuvieron éxito comercial como compositor, pues sus canciones le produjeron sumas enormes; de una de ellas se vendieron 20.000 ejemplares el al año durante un cuarto de siglo. Será recordado con suma gratitud como director de orquesta por razón de su interpretación única de la música de Sir Edward Elgar y por sus continuos esfuerzos por poner música magnífica al alcance del público ordinario.

Andrew BLACKMORE.

CON PIMIENTA

—No hay días de fiesta en la escuela de la experiencia.

—Casi toda esa caridad que comienza por casa es demasiado débil para cruzar siquiera al otro lado de la calle.

—Hablar es barato; menos cuando Ud. paga un abogado para que hable por usted.

M.E.C.D. 2016

GUANABACOA AL DIA

Boda de octubre

El capítulo nupcial del mes de octubre nos anuncia para la noche del día 23, una boda de grandes simpatías.

La de la encantadora señorita Violeta Rego y del Collado, con el cumplido y correcto joven Rodolfo Mesa.

Las ceremonias civil y religiosa se celebrarán simultáneamente en la residencia de los esposos Martina del Collado de Rego y Rodolfo Rego, padres de la adorable «fiancée», en el vecino pueblo de Campo Florido.

Extraordinaria función

La «Asociación de la Prensa de Guanabacoa», está organizando para la noche del día primero del mes próximo, una extraordinaria función de cine en el teatro «Carral».

Selecto ha de ser el programa.

En el que participarán los más aplaudidos artistas.

Los boletos de entrada ya están siendo vendidos al precio de veinte centavos.

Notas rotarias

Nuestro «Club Rotario», celebró el pasado martes, una sesión intercluba, en el restaurant «La Concha», con el club de Marianao.

Sesión de confraternidad rotaria, donde se trataron temas importantes y que han de tener gran trascendencia.

La presidencia fué ocupada por el doctor Antonio Moreno de Ayala, Presidente del «Club» de Marianao y Ramón Fonseca Febles, presidente del «Club» de Guanabacoa, auxiliado por los rotarios marianenses: Calves, Martínez Zanetti y Casanova y los guanabacoenses: Mariano Blanco Quintero, Claudio Conde y el cronista.

El doctor Moreno de Ayala, al abrir la sesión explicó el motivo y significación que tenía para el rotarismo la sesión que iba a comenzar.

Después del reglamentario pase de lista, al que respondieron la casi totalidad de los miembros del «Club» marianense y gran número de los de nuestra Villa, inició el programa el señor Mariano Blanco Quintero, con un interesante trabajo sobre seguros que le valió la felicitación de sus compañeros por los distintos puntos tratados dentro de esa rama financiera de la vida nacional y que son realmente necesarios darlos a conocer.

Después el benjamín de los marianenses Oscar Fernández, cual un verdadero maestro explicó con acierto su clasificación de Contabilidad Pública.

El doctor Gustavo Pérez Abreu, presentó una moción sobre el pago de haberes a los Jueces Suplentes, moción que será estudiada con detenimiento e interés por el Comité de Asuntos Económicos y Legales del «Club» de Marianao, para prestarle toda la cooperación que ella merece hasta lograr del Poder central de la nación el cumplimiento de esa obligación que tiene con los administradores de la Ley.

También se efectuó una ceremonia muy interesante.

Y fué la de darle ingreso en el «Club» al nuevo rotario, señor Juan Otero, que representará la clasificación de Prensa Comercial, actuó en este acto el doctor Antonio Millas.

Se le dió lectura como un avance de la «Radio-foto», que momentos después iba a ser radiada por «La Voz de Marianao», del Past-president, doctor Antonio Millas, la que fué muy aplaudida.

El resumen lo hizo el Past-gobernador del Distrito, ingeniero Horacio Navarrete, felicitando a los oradores por sus magníficas disertaciones y a la vez haciendo votos porque actos o sesiones como esas donde se penian de manifiesto el sentimentalismo y la confraternidad rotaria se celebraran con más frecuencia entre los «clubs», para así conocer mejor y realizar el ideal rotario con los naturales beneficios para la comunidad.

Encontrábanse en esta sesión los rotarios del «Club» de la Habana, Carlos Hinze, Alex Roberts y Paco Pristo; y Martínez, del de Antilla; y Campañá, del de Banes.

Como invitados los señores Heriberto Wilford, doctor Martínez Bandujo, Juez de Primera Instancia; Francisco Llorente y nuestro compañero Pablo Santamarina, de el colega «El Mundo».

Para el día primero del mes de octubre está fijada la entrega de la Carta Constitucional del «Club» del pueblo de Regla.

Habiéndose confeccionado el siguiente programa para tan simpático acto.

7:00—Recibimiento oficial al gobernador, rotarios y, familiares, en el palacio municipal.

7:30—Sesión solemne en el salón de actos del Ayuntamiento. El Alcalde Municipal, señor Octavio Cabrera Perera, entregará la llave del pueblo al gobernador Alfredo Correoso y declarará huéspedes de honor a los visitantes y familiares.

8:00—Ponche de honor ofrecido por el Alcalde en su despacho oficial del palacio municipal.

8:30—Visita a los distintos departamentos municipales, tales como: casa de socorro, farmacia, policía, bomberos, etc.

9:00—Sesión-comida y recepción de la Carta Constitucional, en el pintoresco «Batey» del cubanísimo «Liceo de Regla», que inaugurara el Apóstol Martí, en el año 1878.

La sesión-comida será amenizada por la banda municipal de la Habana y trasmitida por radio en ondas larga y corta.

A nombre del «Rotary Club» de Regla, hará uso de la palabra, el doctor Mario Fuentes Aguilera.

El «Batey» del «Liceo de Regla», se encuentra al aire libre, al final de su salón principal y está decorado típicamente. Allí se podrá admirar la criollísima carreta, casa vivienda, la escuela rural, tienda mixta y será adornado con guirnaldas de bombillos de colores insignias y banderas rotarias.

9:30—Baile social en los salones del «Liceo», amenizado por una popular orquesta de señoritas.

Una carta

Firmada por varios comerciantes, hemos recibido una carta con objeto de que sea publicada y en la cual se manifiesta la sitisfacción producida por la labor que desde hace días viene realizando la policía de este término municipal con objeto de acabar con el clandestinaje y hacer que se cumpla la Ley del cierre.

Dice así:

Señor Jefe de la Policía Nacional.

Demarcación de Guanabocoa.

Los abajos firmantes, dueños de comercios de esta localidad a usted respetuosamente exponemos:

Que reconocemos con agrado su celo en hacer cumplir la Ley del Cierre de los establecimientos comerciales.

De todos es sabido, que una minoría del comercio de ropa, sedería y peletería, de esta localidad venía infringiendo la Ley antes dicha y así la de ocho horas de trabajo, teniendo los establecimientos abiertos desde las siete de la mañana hasta las diez de la noche, inclusive los domingos y días de fiesta nacional.

Como es natural, este cáncer comercial, sin escrúpulos de ninguna clase perjudica y desmoraliza el comercio serio y respetuoso de las leyes del país, porque el uno aprovecha la fidelidad a las leyes del otro, realizando toda clase de operaciones comerciales clandestinamente desligados de toda posible competencia.

Como quiera, que hemos comprobado que usted ha dado órdenes a sus subalternos para que esta inmoralidad termine, queremos hacer llegar a usted, nuestro reconocimiento con un alto valor justiciero de nuestra autoridad.

Aprovechamos esta oportunidad para ofrecernos de usted atte.

(Fdo.) M. Díaz y Cía., «Los Precios Fijos»; Alvarez y Fernández S. en C. «La Iberia»; Jorge Chediak, «La Nueva Siria»; Vila y Cía. «La Casa Grande»; Díaz y González, peletería «La Casa Grande»; José Suárez, «La América»; Gervasio Gómez, peletería «La Cubana».

José R. Arango de la MAZA.

AHORA

"VA EL RESTO"

APROVECHE LAS GRANDES OFERTAS DEL Dpto. DE CABALLEROS:

Camisas de céfiro suizo y Poplín Inglés, colores firmes,	a	$ 0.59
Camisas de Sport, de Seda	a	0.75
Corbatas hechas a mano	a	0.18
Pañuelos Franceses, diversidad de colores	a	0.15
Calcetines mercerizados reforzados	a	0.14
Calzoncillos de poplín, muy finos	a	0.19
Camisetas de hilo, atléticas,	a	0.24
Pijamas, color entero y a listas, tallas completas,	a	0.99

NO HAY QUIEN VENDA MEJOR NI MAS BARATO QUE LOS

ALMACENES DE ROPA, SEDERIA Y CONFECCIONES

"LA OPERA"

GALIANO Y SAN MIGUEL (La Esquina del AHORRO)

¡¡ESTA EN SU APOGEO!!

Nuestra estupenda venta de

RETAZOS

Haga una bonita y práctica selección por unos centavos

"LA OPERA" GALIANO Y SAN MGUEL (La Esquina del AHORRO)

Oferta Especial de tres finos productos

Helena Rubinstein

HOY: SEGUNDO DIA!

Rebajas del 20 al 50%!

POLVOS "Valaze Complexion", para cutis normal y grasiento, en seis tonos. Precio normal 1.50. Ahora 1.20

POLVOS "Novena Powder", especiales para cutis seco. En seis tonos. Precio normal 1.50. Ahora——1.20

CREYONES "Water Lily", en tonos "Red Geranium" y "Red Raspberry". Precio normal 1.50. Ahora—— 75 c

ARREBOL en estuches de esmalte rojo, muy finos. Seis tonos de gran distinción. Precio normal 1.50. Ahora 75 c

Aproveche esta gran ocasión!

fin de Siglo

EL UNICO ESTABLECIMIENTO DE LA HABANA QUE TIENE AIRE ACONDICIONADO!

CRONICA HABANERA

EN LOS QUINCE

Hoy cumple los suspirados quince años la señorita Alicia Graells Alfonso, hija del señor Facundo Graells y de su gentil esposa, Anita Alfonso.

La señorita Graells, que se destaca en nuestra sociedad por su fina y distinguida belleza, pasará el día rodeada de halagos y congratulaciones innumerables.

Felicidades.

EN LA LEGACION DE ITALIA.—En la bellísima residencia de Paseo y 15, en el Vedado, sede de la Legación de Italia, ofreció anoche una gran comida el Excmo. señor Giovanni Persico, ministro de Italia en Cuba.

El fino y caballeroso diplomático, que tantos afectos ha sabido captarse en la sociedad de la Habana, reunió en tan animado ágape un grupo de sus amistades.

Asistieron las siguientes personas.

El doctor Eugenio Sardiña y señora Georgina Menocal.

El señor Frank Steinhart y señora Lilian Kruger.

Mr. y Mrs. Albert Kaffemburg, Mr. y Mrs. Charles Ford y Mr. y mistress Alfred Norris.

El señor Pier Pasquale Spinelli, primer secretario de la Legación de Italia, y señora de Spinelli.

Las encantadoras señoritas Rosario de Blanck, Sylvia Aróstegui y Loly Bravo.

Y los señores Nils Anton Jorgensen, secretario de la Legación de Noruega y Héctor Ayala.

La mesa aparecía arreglada bellamente con un centro de flores y finos adornos de plata.

Fué una gran comida.

VIAJEROS DISTINGUIDOS.—Embarcarán hoy, viernes, rumbo a los Estados Unidos, el joven y conocido matrimonio Orencio Nodarse y Estela Alonso.

Los esposos Nodarse llevan a su hija Conchita, la encantadora «jeune fille», que ingresará en un prestigioso plantel norteamericano.

Mañana, sábado, por la vía aérea, embarcan el señor Manolo Aspuru y su gentil esposa María Antonia Alonso, con sus lindísimas hijas Bibí y Julita Aspuru.

Las señoritas Aspuru vuelven al colegio del «Sagrado Corazón de Jesús», en Kenwood Albany, donde cursarán el último año de sus estudios.

LOS QUE EMBARCAN.—El conocido hacendado Pepe Gómez Mena y su bella esposa Elizarda Sampedro partieron ayer hacia Miami, acompañados de la gentilísima dama Edelmira Sampedro y del estimado amigo Pancho Arango.

Se proponen continuar viaje por carretera hacia California, donde todos pasarán una temporada.

Felicidades.

BODAS DE PAPEL.—Ayer cumplieron un año de casados, muy felices y muy contentos, el conocido matrimonio Mauricio Monteagudo y María Felicia Pérez Stable.

En tan grato aniversario—bodas de papel—los señores de Monteagudo se vieron congratuladísimos por sus amistades.

Llegue hasta ellos nuestra felicitación.

SAN ROGELIO.—La festividad del día.

Sea nuestro primer saludo para la señora Rogelia Altuzarra, gentil esposa del doctor Blas Rocafort, conocido odontólogo, y para la señorita Flora Yánez y González, que celebra su cumpleaños.

También saludamos a los siguientes caballeros:

El doctor Rogelio Pina, ex secretario del Trabajo, hoy presidente de la nueva empresa del hotel «Plaza».

El doctor Rogelio Benítez, magistrado de la Audiencia de la Habana, y su hijo el doctor Rogelio Benítez, funcionario también de la carrera judicial.

El doctor Rogelio Díaz Pardo, presidente del Banco Territorial.

Los doctores Rogelio Sandrino, Rogelio Rodelgo y Rogelio Rodríguez Barquín.

Un joven y notable cirujano, el doctor Rogelio Stíncer, facultativo del Centro de Dependientes.

Rogelio Espinosa, Rogelio Alfert, Rogelio Carvajal, Rogelio Díaz López, Rogelio Costa, Rogelio Fernández Llorens.

El respetable caballero Rogelio Franchi Alfaro, antiguo empleado del banco «N. Gelats y Compañía», y su hijo, el querido compañero de redacción, Rogelio Franchi Alfaro.

Rogelio Odoardo, Rogelio Barata, Rogelio de la Morena, Rogelio Galletti, Rogelio Carrerá.

Rogelio París, ex campeón de tennis.

Nuestro estimado amigo Rogelio Lasa.

Rogelio Sampedro y Robato.

Rogelio Gárate, Rogelio Bara, Rogelio Oliva y Hernández.

Rogelio García, alto empleado del National City Bank of New York.

Rogelio Dalmau, exquisito dibujante y decorador.

Y dos empleados de esta casa, muy estimados: Rogelio Faiña y su hijo Rogelio Faiña y Añeiro.

EN LA LEGACION DEL PERU.—Anoche abrió sus puertas la Legación del Perú, en el reparto Miramar, para una comida que resultó animadísima.

Ofrecida fué por el ministro del Perú, Excmo. señor Juan de Osma, en honor de los siguientes invitados.

El subsecretario de Estado, doctor Miguel Angel Campa, y señora Terina Roff.

El ministro de Haití, Excmo. señor Justin Barau, y señora de Barau.

El ministro de Chile, Excmo. señor Emilio Edwards Bello.

El encargado de Negocios de Venezuela, señor Horacio Blanco Fombona, y señora Josefina de Blanco Fombona.

El agregado comercial de Chile, señor Camilo Riccio, y señora Anita Alonso.

Y el doctor Pedro Rodríguez Capote, segundo introductor de Embajadores, y señora Corinita García.

Un adorno precioso lucía la mesa.

Se veía al centro una rica pieza de plata cuajada de dalias crisantemos rojos, arreglados con gusto y arte exquisitos por los artistas privilegiados del jardín «Milagros», de Prado y Colón.

BANQUETE INAUGURAL.—Se celebrará definitivamente el banquete inaugural del «Bureau Nacional de Radio» el día 12 del entrante mes, fecha nacional.

Para acto tan trascendental, que presidirán nuestras más distinguidas autoridades, se ha escogido la elegante casa-club de la prestigiosa Asociación de Reporters de la Habana (Círculo Nacional de Periodistas), institución que preside con notable acierto el querido compañero Salvador Quesada Torres.

Al acto inaugural del «Bureau Nacional de Radio» serán invitadas altas personalidades de nuestro mundo social e intelectual.

Dejará recuerdos imborrables esta grata fiesta de inauguración.

(Continúa en la página SIETE)

Café, Lunch y Restaurant

"EL SIGLO XX"

NEPTUNO Y BELASCOAIN

Presenta su inmejorable servicios de almuerzos, comidas, cenas, con variado menú.

UN DEPARTAMENTO DE LUNCH con extensa variedad de fiambres. Jamones en dulce, enteros y por libras, Pollos y Pavos asados, listos para llevar.

DULCES VARIADOS, pastelería, Cakes, Bocaditos. Atendemos órdenes para Bodas, Bautizos Fiestas, etc.

Arroz con pollo a todas horas del día y lechón asado los Domingos.

Recibimos órdenes por nuestro teléfono M-4994.

FIN DE SIGLO presenta las primeras versiones de la nueva MODA

Las últimas ideas de París adaptadas a las necesidades de nuestro clima!

La riqueza y exhuberancia en el colorido y en los tejidos... la tendencia hacia arriba en los peinados, en los sombreros, en ciertos aspectos de la silueta misma... el ajuste en la cintura y en la cadera... He ahí algunas características dominantes en la Moda nueva. El negro y el prusia quedan para las ocasiones formales. De día, triunfa el color, exhuberante y rico, en matices insospechados de morado, rojo, verde, mostaza... combinados de manera sorprendente. Las líneas son sencillas. Drapeados y fruncidos en el busto. Amplitud en algunas sayas, lograda de diversos modos. Hombros pronunciados. Mangas ajustadas en el antebrazo. Cuellos altos para neutralizar los peinados hacia arriba. Sombreritos pequeños y graciosos, también con tendencia a elevarse. Contrastes vivos. Muchas plumas y algunos velos. Ocasión, en suma, para destacarse con personalidad propia eligiendo y combinando acertadamente. Examine en detalle las colecciones, no muy numerosas, pero sí selectas, que exhibimos ya en el primer piso.

Reproducción de un modelo francés, en romain satín color azul "foncé", con fruncidos en el busto y en la espalda y adornado con clips y hebilla dorados.

Modelo en falla-alpaca azul noche, con incrustaciones en el busto en tono lila "Hortensia" y pieza de este mismo color en el frente de la falda.

Modelo para de mañana, en marocain color marrón, con tufos en el cuello y cintura. Bolsillos de plastón, adornados con clips en forma de hoja - dorado y perlas.

Preciosa toca en gross-grain marino, bellamente adornada con una pluma de avestruz en azul real.

Tricornio en gross-grain negro, adornado con plumas de fantasía, en el mismo tono y con detalles azul turquesa.

Modelo estilo persa, confeccionado en gross-grain negro, y adornado con cinta de raso a listas y bandas en matices brillantes

Tambien hemos recibido ya muy finas novedades en Telas, Bolsas, Medias, Joyería y Adornos, y de ellas nos ocuparemos en días sucesivos. Examínelas usted con calma y observe los precios económicos que les hemos señalado.

fin de Siglo

EL UNICO ESTABLECIMIENTO DE LA HABANA QUE TIENE AIRE ACONDICIONADO!

SALVADOR FONDON

Partió ayer en el vapor «Florida» rumbo a los Estados Unidos y en viaje de compras, el señor Salvador Fondón, principal gerente de la acreditada joyería «Le Trianón».

Propónese seleccionar las novedades que más se destaquen en el mercado neoyorquino, para de esta manera completar las adquisiciones que desde Europa está enviando ya su comprador permanente. Muchos éxitos deseamos al amigo Fondón.

ADIOS BICICLETA

Alberto Martínez Granda, de 21 años y de Sitios 215, denunció en la Segunda Estación, que dejó su bicicleta adosada al contén en Monte y Suárez, y al regresar notó que se la habían hurtado. Tiene un valor de 30 pesos.

ACUSADOS DE ESCANDALO

Anselmo Betell Galup, de Crespo 48 y Caridad Hernández Núñez, de Corrales 24, fueron acusados de haber formado un fuerte escándalo en la esquina de Suárez y Corrales, asegurándose por la policía, que dicho individuo vive al margen de la Ley.

Dr. CARLOS MONTOTO

Enfermedades de señoras y cirugía general.

CONSULTAS: Lunes, Miércoles y Viernes de 2 a 6 p. m. horas especiales, previa citación.

SAN LAZARO 1013 TELF: U-3953

M.E.C.D. 2016

ESCENARIO Y PANTALLA

N O T A S

W. BAXTER Y FREDDIE BARTHOLOMEW EN EL ENCANTO

El relato vívido, cálido y realístico, del hombre cuyas hazañas conquistaron un amor sublime de mujer, una admiración devota de un niño y el respeto de sus enemigos que podían contarse por millones. Eso es «Secuestrado o «Las aventuras de David Balfour», adaptación a la pantalla de la obra en que Robert Louis Stevenson puso todo el genio de su mente creadora. Estupendamente interpretada por su estelar reparto que encabezan Warner Baster, el artista viril que mejor podía encajar en un role de esta índole: Freddie Bartholomex, el genial pequeño actor, y un nuevo hallazgo de los estudios de la 20th. Century Fox: Arleen Whalen, maravilla de mujer y talentosa artista. «Secuestrado» o «Las aventuras de David Balfour» continúa presentándose por la Empresa de este aristocrático teatro, acompañada de la emocionante film de aviación «Alas sobre el Atlántico», con Dick Merrill. Completa el programa la hilarante comedia «Conquistadores de salón», por «los Tres Chiflados», la variedad «Peregrino del Pacífico» y «Cupido hace nuevo blanco».

NACIONAL: «EL TRIBUNAL DEL HAMPA». 20 Y 30 CTS.

Tres días de gran programa, de extraordinario programa en el Nacional, a patir de hoy. Dos películas de distintos géneros, pero igualmente valiosas, se exhibirán conjuntamente. Una de ellas es «El tribunal del hampa», cuya acción, excitante, movida hasta el dinamismo y sugestiva, deriva hacia un final pleno de emoción. La otra es «El mundo se divierte», comedia cautivadora a la que asoman costumbres norteamericanas.

«El tribunal del hampa», con Chester Morris y Ann Shirley, se exhibirá a las 2.30, 5, 7.30 y 10.05. «El mundo se divierte» por Ginger Rogers y Douglass Fairbanks Jr., a las 3.30, 6 y 8.30. Intercalados, la variedad «Peregrino del Pacífico» y «Cupido hace nuevo blanco».

Las lunetas hasta las 6.30 cuestan 20 centavos. Después, 30.

El día 22, la que está considerada como más graciosa entre todas las películas hechas en México: «Padre de más de cuatro», por el Chato Ortín.

El martes, 27, Aníbal de Mar y Carlos Badías se presentarán incorporando el Chan Li Po y el Arsenio Lupin respectivamente, para brindarnos una extraordinaria aventura entre el detective y el delincuente.

El día 30, «Melodías de ayer» y «Melodías de hoy», denominaciones bajo las cuales Ernesto Lecuona presentará su doble concierto. La primera parte a las 5, con los éxitos más resonantes logrados por él hasta 1934. Por la noche, a las nueve, los triunfos posteriores a esa fecha y catorce estrenos.

ENCANTO HOY
Warner BAXTER
Freddie BARTHOLOMEW
Aileen WHELAN
en
SECUESTRADO
o
Las AVENTURAS de DAVID BALFOUR"
Una 20th Century Fox.
30¢ Niños 20 40¢

FAUSTO AUDITORIUM
Katharine HEPBURN
Cary GRANT
Doris NOLAN
Lew AYRES
E. E. HORTON
Binnie BARNES en
"VIVIR PARA GOZAR"
Una COLUMBIA
30¢ Niños 20¢ Tert. 15¢ 40¢

MARTES La película que todos los Estudios presentarían con ORGULLO !!
Fausto y Riviera
"EN EL VIEJO CHICAGO"
con TYRONE POWER ALICE FAYE DON AMECHE
MAXIMO TRIUNFO 20th Century Fox

MAÑANA: «VIVIR PARA GOZAR» EN EL RIVIERA

Hoy la Empresa ha cedido el teatro para una función a beneficio del Ropero de San Antonio de la iglesia San Francisco, celebrándose dos funciones, a las 4.15 y 8.30, con muchas variedades y las películas «La tragedia de Mayerling» e «Idilio a flote». Los precios: 40 centavos mayores y 20 centavos los niños.

Mañana Columbia tiene el honor de presentar a la estrella de estrellas, Catharine Hepburn y al gran favorito Cary Grant en la gloriosa y romántica super comedia «Vivir para gozar». Conjuntamente se exhibirá el crispante drama de gangsters «Las de perder», con Don Terry, Jacqueline Wells y Robert Paige. Además el Noticiario Paramount. Los precios: 20 centavos por la tarde y 30 por la noche. Niños tarde y noche, 20 centavos y tertulia, 15 centavos.

El domingo, «Vivir para gozar», con «La diosa del pecado».

El martes, la gigantesca super producción orgullo de la 20th Century Fox, «En el viejo Chicago», por Tyrone Power, Alice Faye y Don Ameche, con la colaboración distinguida de Alice Brady, Andy Devine, Tom Brown, Phyllips Brooqs, Brian Donlevy y cientos de actores y más de 10.000 extras. Dirigida por Henry King. El incendio de Chicago, el más famoso de los últimos siglos, cuyas pérdidas en propiedades ascendieron a más de dos mil millones de pesos y ocasionó miles de muertos... ¡Usted no ha visto jamás en la pantalla un espectáculo más horroroso ni indescriptible, que el emocionante clímax de «En el viejo Chicago». Ningún terremoto ni cataclismo de ninguna clase puede compararse con esta producción.

«MR CHAN CONTRA LUPIN» EN EL NACIONAL

Dos héroes populares que la imaginación del público se ha complacido en endiosar hasta el límite: mister Chang, el famoso detective, y Arsenio Lupín, el audaz ladrón internacional, se presentarán en persona en el teatro Nacional el martes 27 del actual, a las 9.30 de la noche. El primero, Mr. Chang, que a fuerza de mucha paciencia y astucia logra descubrir todos los crímenes y castigar a los delincuentes; y el segundo, un ladrón de frac, hábil y simpático, que logra burlarse de todas las policías, se enfrentarán en la escena de nuestro primer coliseo como principales intérpretes de un interesantísimo drama policiál en 3 actos, debido a la pluma del famoso escritor y autor Niso Carf.

Todos los asistentes a la función serán obsequiados con fotografías de Mr. Chang y de Arsenio Lupín, que son en realidad Aníbal del Mar y Carlos Badías, los popularísimos artistas de la Cadena «Ipana», que se trasmite por la «COCO».

Las localidades, que serán numeradas, están ya a la venta en la contaduría del teatro «Nacional» y también pueden separarse por los teléfonos A-6700 y M-4646. Los precios son 60 centavos las lunetas, butacas y asientos de palcos y 20 y 20 y 10 centavos la tertulia y el paraíso, respectivamente.

EL MARTES: EL CONJUNTO R. DE ORIENTE EN CAMPOAMOR

Con grandioso éxito continúa presentando la empresa de este simpático teatro a Tito Guizar, Dorothy Lamour, Ray Milland, Martha Raye, Binnie Barnes, Bob Burns, Roberto Soto, Elvira Rice, el trío Asencio del Río y la Lira de San Cristóbal, de los hermanos Domínguez, en la bellísima fantasía musical, orgullo de la Paramount, «El embrujo del Trópico». Completa el programa la emocionante film policíaca «Bulldog Drummong en peligro», con John Barrymore, John Howard y Reginald Denny. Además, el noticiario Fox Movietone. Los precios: 20 centavos de 1.30 a 6.30 y 30 centavos después. Niños, a todas horas, 15 centavos y tertulia 10 centavos.

Un gran conjunto cubano traído de Oriente... El próximo martes hará su debut en este teatro el formidable Conjunto Rítmico de Oriente, un grupo de hombres y bellas mujeres que cantan y bailan nuestra música cubana como nadie... Cuba, como México, ya tiene ahora los verdaderos representantes de folklore musical. Las montañas de Oriente, las sabanas de Camagüey, los valles de Santa Clara, las campiñas matanceras, el internacionalismo de la Habana, las vegas de Pinar del Río, todo eso lo sentirá usted cuando escuche al meritísimo «Conjunto Rítmico de Oriente», porque el «Conjunto Rítmico de Oriente» es el alma de Cuba... Mañana daremos nuevos detalles.

ENTUSIASMO POR EL HOMENAJE A CARIDAD SUAREZ

Continuamente funcionan los teléfonos de MARTI, atendiendo al pedido de localidades para la función magna que como despedida y homenaje a Caridad Suárez se ha combinado por Roberto Rodríguez para el martes. Esto demuestra la enorme simpatía que entre el público de la Habana tiene la gentil y admirada cantante. Mañana se publicará íntegro todo el programa, añadiendo a la lista extensa publicada ayer, otros nombres de altos prestigios artísticos que también forman parte del máximo programa, así como se dirá al detalle la parte que interpretará Caridad Suárez.

Las localidades son numeradas y los precios a razón de 60 centavos luneta, 40 centavos butacas, 20 centavos delantero de tertulia y 15 centavos tertulia. La función se celebrará el martes por la noche.

Pueden hacerse separaciones de localidad por el teléfono M-2724 y el M-4078, ambos del teatro MARTI.

No les faltará a los niños su acostumbrada fiesta dominical el domingo por la mañana, en el teatro Martí. El programa de pasado mañana está dedicado a Shirley Temple, y se exhibirá una de sus más recientes y mejores producciones, que se titula «Ching Ching», y además la película de Buster Keaton, «Gran magia», así como comedias, cartones en colores, etc.

Los precios son como de costumbre en estas fiestas dominicales: 15 centavos los niños y 20 centavos las personas mayores. Tertulia, solamente 10 centavos.

RADIO CINE HOY EXITO WARNER
La encantadora Estrella
KAY FRANCIS
en
HIJOS SIN HOGAR
con Anita LOUISE - Bonita GRANVILLE - Dixie MOORE
Ademas la super comedia con
Frank Mc. HUGH Louise FAZENDA
Allen JENKINS en
"AHI ME LAS DEN TODAS"
30¢ Niños 20¢ Tert. 10¢ 40¢

LUNES 2 ESTRENOS METRO !!!
Robert MONTGOMERY
Virginia BRUCE
Lewis STONE
en
"HEROES DEL TROPICO"
Pelicula que trata sobre la vida del Dr. FINLAY !!!
Ademas: Warren WILLIAMS y Gladys GEORGE en
"MADAME X"
2 GRANDIOSAS PRODUCCIONES!

HOY: «VIVIR PARA GOZAR» EN EL FAUSTO

Si usted tuviera $1.000.000, qué tipo de mujer le gustaría para gastárselo con ella?... Vea la atrevida selección que hizo Cary Grant en «Vivir para gozar», la producción Columbia que confiere la valiente y romántica historia de un muchacho y una joven que pusieron en la balanza de la vida sus corazones... y el dinero que poseían... para decidirse por gozar del amor... ya que éste era el éxtasis supremo que nada podía mancillar... ¡Dos jóvenes que se amaban, Katharine Hepbunr y Cary Grant en lucha contra los convencionalismos sociales... y el poder del dinero... esto es «Vivir para gozar», en la que también figuran: Doris Nolan, Lew Ayres, Edward E. Horton y Binnie Barnes. «Vivir para gozar» se exhibe hoy conjuntamente con la emocionante film «Señor Dinamita», con Frankie Darro, el hilarante cartón de Betty Boop «El vendedor de enredos» y el Noticiario Universal. Los precios: 30 centavos de 2.30 a 6.30 y 40 centavos después. Niños a todas horas, 20 centavos y tertulia familiar 15 centavos. «Vivir para gozar» se exhibe exactamente a las 3.33, 6.34 y 10.14 y «Señor Dinamita» a las 2.30, 5.31 y 8.42.

El martes, estreno oficial de la gigantesca y espectacular super producción «En el viejo Chicago», magistralmente interpretada por Tyrone Power, Alice Faye y Don Ameche, con la colaboración distinguida de Alice Brady, Andy Devine, Tom Brown, Phyllips Brooks, Brian Donlevy y cientos de actores y más de 10.000 extras. Dirigida por el genial Henry King. «En el viejo Chicago» es una película realista que nos habla de un siniestro histórico que el mundo aún recuerda por su magnitud. ¡Un romance de una época cuando sólo se amaba a una mujer y a un solo hombre! Escenas de amor... odios... egoísmos... e intrigas..., que los horrores de uno de los fuegos más famosos del mundo hacen aún más intensos y trágicos!

«REBECA» Y «UN MILLON POR UN MARIDO» EN EL ALKAZAR

Un programa estupendo presenta hoy la Empresa de este popular coliseo, con el ídolo del mundo, Shirley Temple, más adorable que nunca en «Rebeca», en la que también figuran artistas muy conocidos: Randolph Scott, Gloria Stuart, Jack Haley, Phyllips Brooks, Slim Summerville y Bill Robinson. Oiga a Shirley nuevamente en todos los números que lleva cantados en sus cuatro años de actuación en el cinema, además de oirla en nuevos números y verla bailar un nuevo ritmo. Conjuntamente se estrena la deliciosa producción «Un millón por un marido», con Claire Trevor, Michael Whalen y Joan Davis. Se completa el programa con el hilarante cartón de Popeye «El Club de los garrotazos», la variedad «Encantadoras musicales» y el Noticiario Paramount. Los precios: 20 centavos de 1.30 a 6.30 y 30 centavos después. Niños a todas horas, 15 y tertulia familiar, 10 centavos. El lunes, el actor más grande y popular en el presente momento, Charles Boyer y la nueva estrella de maravilosa personalidad, Michele Morgan, en el intenso drama pasional «Tempestad». Una novela de Henri Bernstein, tan profunda como todas sus obras. Una historia de amores desgraciados y de pasiones sin límites... Muchos son los hombres que caen en el mismo error que el protagonista de «Tempestad». Charles Boyes, enamórase de una belleza fatídica sin tener en cuenta su hogar y su esposa. Un triángulo de amor como jamás se ha presentado en la pantalla, donde vemos a un marido abandonar su esposa por «una loca» y ésta ceder su hombre noblemente cuando la que tiene derecho se lo pide... Conjuntamente se estrenará el sentimental romance «Dulce evocación», con Jean Parker y Eric Linden. Pronto: el rey de las risas y las carcajadas: Harold Lloyd en «No se duerma, profesor».

RADIO CINE: «HIJOS SIN HOGAR»

No deje de ver el impresionante drama de la Warner que presenta hoy desde las dos y media el más grande teatro de Cuba, Radio Cine titulado «Hijos sin hogar», del que es principal protagonista la genial actriz de la pantalla Kay Francis, apareciendo ahora en esta soberbia producción desempeñando un papel completamente distinto al de sus anteriores producciones. Un drama que le hará sentir onda pena al ver la ingratitud de unos hijos que por su ignorancia incurren en el delito de egoístas orgullosos. La secundan brillantemente Dickie Moore, quien se roba en la película la mayor parte de interpretación y Bonita Granville, Anita Louise y John Litel.

También se exhibe la simpatiquísima comedia de hora y media de risa titulada «Ahí me las den todas», que interpretan Luisa Facenda, Allen Jenhkis, Frank McHug, Humprey Bogart y otros, completándose el programa con una lindísima variedad musical, un gracioso cartón en colores y el último Noticiario Metrotone que como todos los viernes se estrena en Cuba.

Los precios: Luneta y primer piso, 30 centavos antes de las seis y media y después, 40 centavos. Los niños, 20 centavos y la tertulia, entrada por Concordia, 10 centavos.

Mañana, este mismo programa.

El lunes: «Héroes del Trópico» o «Fiebre amarilla». Soberbio drama en cuya trama la fantasía y la historia han enlazado escenas de un interés supremo y una emotividad subyugadora, tocando a la vez un asunto de excepcional importancia para los cubanos. La consagración del genio del doctor Finlay, con la divulgación de sus triunfos como el sabio que libró al mundo de la fiebre amarilla. Sus intérpretes son Robert Montgomery, Virginia Bruce, Lewis Stone y Charles Coburn.

CINE GRIS
BAÑOS Y 17. VEDADO. TELEFONO F-4292.
HOY EMIL JANNINGS HOY
PRE-ESTRENO de las dos más grandes interpretaciones de este genial actor.
A las 4.00 y 8.15
EL SOÑADOR
A las 5 y 30 y 9 y 45:
EL REY SOLDADO
Luneta 0.20 Niños 0.10 Tertulia 0.10

MARTI: HOY, PROGRAMA NUEVO

MARTI cambia hoy su programa, presentando en escena un desfile de variedades, dando oportunidad así a que el escenario esté expedito para el montaje de la revista «Tipitipitín, tipitón», que se estrena mañana, a las 5.30, con repetición a las 9 y a las 12, como **mid night show.**

El programa de hoy, que es continuo desde las 3, presenta las admirables películas «Balas o votos», sensacional drama policial, por Edward Robinson, Joan Blandell y un grupo de estrellas, y «Melodía para dos», por James Melton y Patricia Ellis. En turnos de 5.30 y 9.30, «Desfile de variedades», por Julita y Pilar Muñoz, Lazo D'Argos, Carlos Pous, Adelita Martínez y otras atracciones.

Después del show de las 9, concurso de aficionados de la Escala de la Fama, último de la semana, porque mañana, sábado, es concurso preeliminatorio.

Los precios: 20 centavos hasta las 6 de la tarde y 30 centavos después; tertulia a10 centavos y niños 15 centavos a todas horas.

La revista «Tipitipitín, Tipitón», que, como ya hemos dicho, se estrena mañana en turnos de 5.30, 9 y 12 de la noche, consta de un prólogo y ocho cuadros, y en ella intervienen todos los artistas de la compañía de Arnaldo Sevilla.

Decorado nuevo y vestuario ad hoc completan los factores de éxito de esta revista que se estrena mañana.

Para el lunes se anuncia otro cambio de programa con el debut de Matilde Camejo, la ya famosa estrella de la Escala de la Fama, que actuará junto con Amalia Molina, la gran artista española, que tiene a su cargo el pulimento artístico de Matilde Camejo.

Matilde Camejo lucirá preciosas toilettes gitanas en su presentación

El martes 20, grandiosa función en homenaje y despedida de la gentil y admirada cantante cubana Caridad Suárez.

CARTEL DEL DIA

POR LOS TEATROS

MARTI: M-2724. Desde las 3: «Balas o votos», «Melodía para dos», variedades y aficionados.

POR LOS CINES

ENCANTO: M-6055. A todas horas: «Secuestrado». «Alas sobre el Atlántico» y comedia.

FAUSTO: M-7800. A todas horas: «Vivir para gozar», «Señor Dinamita» y cartón.

ALKAZAR: A-6869. A todas horas: «Rebeca», «Un millón por un marido» y cartón.

NACIONAL: A-6700. A todas horas: «El tribunal del hampa», «El mundo se divierte» y variedad.

CAMPOAMOR: A-7054. A todas horas: «El embrujo del trópico», «Bulldog Drumond en peligro» y revista.

AUDITORIUM: F-4455. «Vivir para gozar» y «La voz de la conciencia».

TRIANON: F-2403. «Piloto de pruebas» y «Dulce evocación».

RIVIERA: F-2040. «La tragedia de Mayerling» e «Idilio a flote».

RADIO-CINE: M-1407. «Hijos sin hogar» y «Ahí me las den todas».

PAYRET: A-7157. «El gaucho Cruz», «El cañonero de Giles» y Garrido Piñero.

REX-CINEMA: M-2214. Revista, variedad, cartón, etc.

NEPTUNO: M-1515. «Rebeca» y «Heidi».

OLIMPIC: F-3711. «La batalla de Broadway» y «Feliz desengaño».

FLORENCIA: U-3533. «El pequeño lord» y «Canta, bandolero, canta».

INFANTA: U-3700. «El pobre millonario» y «Fantasmas bohemios».

MANZANARES: U-3354. «Marie Waleska» y «El dragón blanco».

ROXY: FO-3255. «Aguila o sol» y «Así es mi tierra».

RIVOLI: FO-1130. «La fiesta del diablo» y «Naufragio».

PRINCIPAL DEL CERRO: «Sólo vivimos una vez» y «Callejón sin salida».

REINA: M-2272. «El lobo en París» y «New York turbulento».

RIALTO: M-1831. «El canillita y la dama» y «El forastero».

LARA: M-2421. «Juventud, música y alegría» y «Condenado al infierno».

PRADO: M-2822. «Huracán» y «Aventuras de Tom Sawyer».

VERDUN. A-9206. «Tres chiflados en Kentucky» y «Un viaje a París».

ACTUALIDADES: M-5575. «El encanto de la bohemia» y «Perdiendo se gana».

LIRA: M-4474 «Paso a la juventud», «Matrimonio y señorío», variedades y aficionados.

CERVANTES: M-6494. «El maestro Levita» y «Segundos afuera».

MAJESTIC: M-4477. «Aventura» de Robin Hood» y «Sed de cariño».

BELASCOAIN: U-5200. «La condesa del antifaz» y «Quien mal anda»...

CUATRO CAMINOS: M-3676. «La diosa del pecado», «Mi marido es artista» y variedades.

VIVES: F-3128. «Azul y oro» y «Cuando el diablo asoma».

GRIS: F-4292. «El rey soldado» y «El soñador».

MODERNO: X-1305. «Aventuras de Robin Hood» y «Sed de cariño».

SANTOS SUAREZ: I-4600. «La eterna mártir» y «Sagrario».

WILSON: U-5863. «Lucrecia Borgia» y «Yoshiwara».

TOSCA: I-3099. «El beso revelador» y «Amigos y rivales».

INGLATERRA: M-5527. «Mi señorita mamá» y «La marcha nupcial».

CUBA: M-9796. «Silencio sublime» y «Angeles infernales».

ROJO: M-4794. «Fuego» y «Dominó violeta».

UNIVERSAL: (Egido y Monte). «El ciclón de Texas» y «Chiflados del aire».

BELGICA: A-9128. «Sorpresas de 1938» y «Melodías de arrabal».

VIOLETA: M-3238. «Luces de Buenos Aires» y «El bucanero».

MENDOZA: I-7285. «Lo enseñaron a matar» y «Capitanes intrépidos».

REX-CINEMA
SAN RAFAEL Y AMISTAD
TELEFONO M-2214
HOY
NOTICIARIO UNIVERSAL. LOS POETAS DEL ORGANO. Musical. LA MARCHA DEL TIEMPO. UNA VENECIA CELESTIAL. NOTICIARIO METROTONE. TIERRAS DESIERTAS. LOS CAZADORES DE FANTASMAS. Cartón W. Disney. PRECIOS: 11 mañana a 4 tarde 15 Cts. 4 tarde a 11 noche 20 cts. NIÑOS SIEMPRE 10 cts. SESION CONTINUA. AIRE ACONDICIONADO

EXTRA!! ATENCION!
VIGILE A "EL SANTO"
HOY DOY LE HARE UNA VISITA!
TERROR! MISTERIO! PANICO! ACCION! EMOCION!
LUNES Encanto Trianon
"EL SANTO EN NEW YORK"
UNA SENSACION R.K.O. RADIO

GACETILLAS

AUDITORIUM: «VIVIR PARA GOZAR»

Satisfaga sus anhelos de amor; procure usted reírse de la vida; sacie su hambre de felicidad; convierta su vida en unas continuas vacaciones y busque la manera de «Vivir para Gozar». Con este interesante título, la Columbia Pictures presenta hoy en este teatro uno de sus mayores triunfos de la presente temporada, donde vemos nuevamente a Katharine Hepburn, la estrella inteligente y de intuición clara y precisa, de dinámica personalidad, actuando en la brillante compañía de Gary Grant, interpretando ambos los roles de este delicioso y divertidísimo super romance, saturado de la más fina gracia y que deben ver todos los que hayan estado enamorados alguna vez o los que esperan estarlo. «Vivir para Gozar» es la comedia pletórica de humorísticos sucesos y románticos encuentros. Véala hoy en nuestros turnos elegantes de 5:15 y 9:45. El otro film que se exhibe a las 4 y 8:30 es «La Voz de la Conciencia», por Evelyn enable George Bancroft y Wynne Gibson.

Mañana: a las 5:15 y 9:45: el sensacional espectáculo de la 20th Century Fox «Secuestrado», tomado fielmente de la famosa novela del mismo nombre de Robert Louise Stevenson y cuya interpretación está a cargo de Warner Baxter, Freddie Bartholomew, la nueva bellísima estrella Arleen Whelan y C. Aubrey Smith y a las 5 y 8:30 «Rosa del Río Grande», de Movita y John Carroll.

El domingo: desde la 1:30 «Secuestrado» y «Rosa del Río Grande».

TRIANON: «PILOTO DE PRUEBAS»

La formidable producción dramática titulada «Piloto de Prueba», es el film que en su tandas preferidas pasará por la pantalla a las 5:30 y 9:45. Tres de las más populareses estrellas de la pantalla integran su estelar reparto: Clark Gable, Myrna Loy y Spencer Tracy, secundados por el gran actor Lionel Barrymore, Virgina Grey, Priscilla Lawson y otros tienen a su cargo los papeles que interpretan con insuperable acierto. Su trama es de sensacional interés, y es un digno homenaje al valor y a la pericia de esos pilotos que a diario arriesgan sus vidas en aras del engrandecimiento y la seguridad de la aviación moderna. Conjuntamente a las 4:00 y 8:30 se exhibe la sentimental y bella joya titulada «Dulce Evocación», integrada por la favorita pareja de Cecilia Parker y Eric Linden. Se completa el programa con una preciosa Variedad Musical.

Mañana: el mismo programa.

Domingo: grandiosa matinée a la una y media.

El lunes: la más misteriosa e intrigante joya de la R.K.O. Radio titulada «El Santo en New York», joya detectivesca con una acción inusitada y que mantiene en expectación a todo el que la vea.

PAYRET: «EL GAUCHO CRUZ» Y GARRIDO--PIÑERO

Un éxito sin precedentes. Un lleno en cada turno eso es «Payret» con los grandes programas que está presentando a diario. A las 5:30 y 9:30 los ídolos del público cubano, una hora en una carcajada con Garrido y Piñero, también la (Gallega Torona) Alicia Rico y la simpatiquísima Candita Quintana. Hoy estrenan nuevos apropósitos de actualidad.

El programa cinematográfico es a base de dos lindas películas. Ala presenta la encantadora película estrenada con gran éxito «El Gaucho Cruz», película de ambiente pampero y cautivador argumento que interpretan José Gola con Rosa Rosen. Bailes, fiestas, huapangos, canciones pamperas, un encanto de música e interpretación. También completa el programa una graciosísima película de gran risa «El Cañonero de Giles», por el mago de la gracia, Luis Sandrini. Una revista. Una alfombra y un cartón.

Los precios son treinta centavos hasta las 6:30 y cuarenta después. Niños quince centavos y tertulia quince..

Mañana: homenaje a José Gola con «Fuera de la Ley» y «El Gaucho Cruz». También en escena Garrido y Piñero.

PRINCIPAL DEL CERRO: MAÑANA: «A. DE ROBIN HOOD»

Una función a beneficio del señor Saturnino O-Farrill se anuncia en el teatro «Principal» del Cerro, con un doble programa de Silvia Sidney, la estrella por excelencia: «Sólo Vivimos una Vez» y «Callejón sin Salida».

Mañana será el estreno de la mejor película de todos los tiempos, la producción que es orgullo de la Warner Bross: «Las Aventuras de Robin Hood», toda en tecnicolor, por Erroll Flyn y Olivia de Havilland.

Se exhibe también mañana «No me quieras Tanto», producción Fox por Simone Simon.

Los precios de mañana serán especiales, debido a que se exhibe «Las Aventuras de Robin Hood», casi pegado a su estreno en Cuba, por la tarde la luneta quince centavos, por la noche veinte y la tertulia familiar y los niños diez centavos a todas horas.

El Lunes Popular: «La Tragedia de Mayerling» y «Corazones sin Rumbo» como homenaje a Charles Boyer.

PAYRET ESTRENO en CUBA!
DESDE el LUNES 19
PROGRAMA DOBLE!
LAS 5 ADVERTENCIAS DE SATANAS"
Novela de E. JARDIEL PONCELA
con FELIX de POMES y FINA CONESA
y
"12 HOMBRES y UNA MUJER"
con IRENE LOPEZ de HEREDIA
Distribuidas por INTERNATIONAL Films !!

NEPTUNO: SHIRLEY TEMPLE EN «REBECA» Y «HEIDI»

Grandioso homenaje ofrece hoy la empresa de este preferido teatro, a la reinecita del cine, Shirley Temple, en «Rebeca» y «Heidi», en la que el ídolo del mundo nos embriaga con su gracia incomparable Además, el Noticiario Universal. Los precios: veinte centavos de 2:30 a 6:30 y treinta centavos después. Niños a todas horas quince centavos.

Mañana y el domingo, el programa del millón de risas y carcajadas... Los Hnos. Ritz en «Tres Chiflados en Kentuky» y Shirley Deane en «Un Viaje a París». Además, el episodio No. 4 de la ultra-dramática serie «El Viaje de Roldan a Marte».

El lunes y martes, «Lucerito» con Edith Fellow, Leo Carrillo y Jacqueline Wells, y «La Regata Triunfal».

OLIMPIC: V. Mac Laglen en «LA BATALLA DE BROADWAY»

Hoy presenta la empresa de este preferido teatro al inmenso y popular Víctor Mc Laglen en la archi-loca y super-divertidísima comedia «La Batalla de Broadway». Completa el programa la linda producción «Feliz Desengaño», con Sonja Henie y Don meche. Además, el Noticiario Universal. Los precios: veinte centavos de 2:30 a 6:30 y treinta centavos después. Niños a todas horas quince y tertulia familiar diez centavos.

Mañana, Walter Huston y James Stewart en el formidable drama de la Metro, «Ingratitud» y a petición «Fantasmas Bohemios», por Constance Bennett, Cary Grant, Roland Young y Billie Burke.

El domingo, Ginger Roger y Douglas Fairbanks Jr. en «El Mundo se Divierte» y Chester Morris, Anne Shirley y Eduardo Ciannelli en «El Tribunal del Hampa».

El martes, «Yo Acuso» o «Arriba los Muertos» y «Un Mensaje sin Letras», con Preston Foster.

FLORENCIA: VIERNES POPULAR CON DOS GRANDES FILMS

A los popularísimos precios de diez centavos mayores tarde y noche y cinco centavos los niños y la tertulia familiar, la empresa de este preferido teatro presenta hoy dos cañonazos de Artistas Unidos: Freddie Bartolomew en «El Pequeño Lord» y Nino Martini en «Canta Bandolero, Canta». Además, el Noticiario Universal.

Mañana y el domingo, Warren William y Gail Patrick en «El Beso Revelador» y Josephine Hutchinson, Ralp Bellamy, Bárbara Read, John King y Willian Cargan en «El Sacrificio del doctor Hallet».

El lunes: «Amor Bajo el Fuego» con Merle Oberon y Brian Aherne y «Nace una Estrella», con James Gaynor y Fredric March.

El martes, los Hnos. Ritz en «Tres Chiflados en Kentucky» y «Un Viaje a París».

INFANTA: «EL POBRE MILLONARIO»

Un atractivo y lindo programa señala para hoy la cartelera del gran teatro «Infanta», del circuito Carrera, de la calzada del mismo nombre y Neptuno, teléfono U-3700, con dos magníficas películas, teniendo como principal: «El Pobre Millonario», con Frank Morgan, Robert Young, Florence Rice y otros, una comedia repleta de humorismo donde vemos los apuros del millonario que tuvo el capricho de querer pasar por pobre y un romance en los Alpes que derrite por su belleza las nieves eternas de las famosas montañas, convirtiéndolas en un paraíso terrenal. A continuación se exhibe la cinta «Fantasmas Bohemios», originalísima comedia, en cuya trama novedosa vemos dos «espíritus burlones» empeñados en señalarle a un hombre tímido la manera de vivir la vida... Completa el programa una Revista y la variedad «Algún Día».

Mañana: «El Embrujo del Trópico». Tito Guizar-Dorothy Lamour.

MANZANARES: «MARIE WALESKA»

El elegante y moderno cine Manzanares, sito en Carlos III y Avenida de Menocal, con el teléfono U-3354, brinda a sus muchos favorecedores hoy un programa soberbio, en el que figuran dos regias películas que harán las delicias de chicos y grandes.

Hoy en la tanda elegante a las cinco y nocturna a las 8:30 se exhibirá revista, una comedia, estreno de la grandiosa, soberbia, regia super joya «Marie Waleska», creación de la genial actriz Greta Garbo y el predilecto actor Charles Boyer, estreno de la magnífica, colosal producción de interesante argumento «El Dragón Blanco».

Precios: luneta mayores diez centavos. Niños y balcony cinco centavos en la tanda y luneta damas niños diez centavos y caballeros quince, balcony damas y niños cinco y caballeros diez por la noche.

Mañana: gran programa.

ROXY: «AGUILA O SOL»

Si usted quiere gozar de un espectáculo maravilloso, reírse hasta morir y volverse loco viendo bailar la conga más caliente que se ha presentado hasta ahora en la pantalla, no deje de asistir hoy al «Roxy», el hermoso teatro del reparto Almendares, donde se presentará el estreno de «Aguila o Sol», por los dos cómicos mexicanos más simpáticos del cine hispano, Cantinflas y Medel. Música pegajosa y sensual en que se destacan la rumba Mamá Uca, Mariposa Negra, Ya no te Quiero y otras lindísimas canciones, danzas fantásticas, mujeres... y la trama más cómica que usted puede imaginarse que dan grandes oportunidades de lucirse a Cantiflas y Medel el Gordo y el Flaco del cine castellano... Conjuntamente se exhibirá otra producción de los mismos cómicos: «Así es mi Tierra» y un divertido cartón de Mickey Mouse. Los precios serán corrientes: quince centavos luneta por la tarde y veinte por la noche. Niños a todas horas diez centavos y tertulia familiar diez.

Mañana estreno de «Rebeca», la última y más sensacional creación de la Reinecita del Cine, la monísima Shirley Temple y «Azul y Oro» por Robert Young y Lionel Barrymore:

PAYRET HOY ESTRENO en CUBA!
AFA presenta al NOTABLE ACTOR ARGENTINO
JOSE GOLA
con ROSA ROSEN
en la hermosa comedia musical
EL GAUCHO CRUZ
Un ROMANCE TIPICO de las PAMPAS ARGENTINAS con las MAS BELLAS CANCIONES y TANGOS!
Un NUEVO TRIUNFO del CINE ARGENTINO!!
En la Escena 5½ y 9½ GRAN EXITO!! GARRIDO PINERO C. QUINTANA ALICIA RICO en comicos apropósitos de actualidad
30¢ hasta las 6½ Niños 15¢ Tert. 15 Despues 40

RIVOLI: «LA FIESTA DEL DIABLO»

Nuestro dinero, nuestra vida, la mujer que amemos, nada deberá interponerse entre nosotros. He aquí el juramento de cuatro muchachos, juramento que cumplieron cuando niños y no olvidaron después de ser hombres... Tal es en síntesis el argumento de la emocionante producción «La Fiesta del Diablo», una de esas películas que llegan al alma por su trama de emoción intensa, de la que es protagonista uno de los artistas más admirados de la pantalla, Víctor Mc Laglen, secundado por Paul Kelly y William Cargan. Completa el programa el estreno del último Noticiario Universal y la interesantísima producción, «Naufragio» por la encantadora Gloria Stuart. Precios corrientes serán los que regirán para hoy: veinticinco centavos luneta en la tanda de 4:30 y veinte a las 8:30. Niños a todas horas diez centavos.

Mañana estreno de la magnífica producción Universal, «El Beso Revelador», por Warren William y Gail Patrick. Conjuntamente la película de gran acción, «El Valle Secreto», por Richard Arlen.

PRADO: DOS FORMIDABLES PELICULAS

Para hoy anuncian las carteleras del elegante teatro Prado en matinée de 2 y tandas de 5 y 8:15, dos de las mejores producciones del año «El formidable espectáculo del gran productor Samuel Goldwyn «Huracán», con la adorable actriz Dorothy Lamour y la grandiosa e interesante joya basada en uno de los libros más famoso de Mark Twain «Las aventuras de Tom Sawyer», toda en colores, con May Robson y Tommy Kellyy. Mañana el intenso y espectacular drama francés «La ciudadela del silencio», por Annabella, y la divertida comedia «La pequeña amazona», por Jane Withers.

(VEASE MAS GACETILLAS EN LA PAGINA OCHO)

M.E.C.D. 2016

GRANULADO DE SULFATO DE MAGNESIA, PEPTONA Y RUIBARBO. PODEROSO COLAGOGO, INDICADO EN LAS
VESICU-DRENAL
AFECCIONES DEL HIGADO Y LA VESICULA BILIAR. AUTO-INTOXICACIONES, ANAFILAXIA, ESTREÑIMIENTO, ETC.
LABORATORIO BOSQUE-TEJADILLO 36. HABANA.

Para lucir elegante
PYRAMID
PAÑUELO

CEBOLLINO
De Canarias, de la nueva cosecha. Garantizamos alta calidad. Apresúrese a hacer su compra. Semillas en general.
EL VAPOR
Aguila 621. Teléfono M-9506

PIDEN JUSTICIA LOS JUECES SUPLENTES DE LA P. CAMAGUEYANA

Los jueces suplentes de la provincia de Camagüey se han dirigido por medio de un escrito al señor Presidente de la República, al secretario de Justicia y al secretario de Hacienda, pidiendo justicia.

Alegan estos servidores del Estado, con múltiples razones, que vienen llenando su dificilísima labor de aplicar justicia y, sin embargo, se comete con ellos la injusticia de no pagarles sus salarios para poder llevar a sus hogares el fruto de sus esfuerzos. En la actualidad se les adeudan siete mensualidades del pasado año fiscal, además de lo que va corriendo del presente. Agregan que si tuvieran otros medios de fortuna renunciarían a sus sueldos en favor del Estado, pero lo cierto es que se [illegible] a la [illegible]

V I B O R E Ñ A S

EN SU SANTO

En la fecha de hoy celebra su santo, la joven y bella dama Zoraida Beato Fuentes, que recibirá con este motivo numerosas flores y felicitaciones de sus amistades, pasando el día en medio de las mayores satisfacciones y alegrías.

El cronista se complace en saludarla, deseándole el más dichoso día.

SAN ROGELIO.—Celebran su santo en esta fecha, el doctor Rogelio Pina, distinguido abogado ex-Secretario del Trabajo.

El respetable caballero señor Rogelio Franchi Alfaro, antiguo y competente empleado del Banco de Gelats y su hijo nuestro querido compañero de redacción Rogelio Franchi Alfaro.

Nuestro estimado amigo Rogelio Paris, ex-campeón de tennis nacional y jefe de propaganda de la Compañía Cubana de Electricidad.

Un antiguo y muy querido empleado de esta casa del DIARIO, Rogelio Faiña y su hijo Rogelio Faiña y Añeiro.

E doctor Rogelio Portuondo, el señor Rogelio Salabarría, y el buen amigo Rogelio Estrada.

Felicidades.

SIMPATICA BODA.— El próximo miércoles día 21 abrirá sus puertas la iglesia del Santo Angel Custodio, para la celebración del simpático enlace de la bella señorita Esther Salabarría y de Aguiar con el joven Wifredo del Prado Díaz, aventajado estudiante de la Escuela de Ingenieros Agrónomos de la Universidad Nacional.

Padrinos serán el señor Rogelio Salabarría, padre de tan gentil novia, y la madre de su prometido señora Isabel Díaz de Prado.

Designados están como testigos por parte de Esther, el doctor José Angel González Rubiera, Catedrático de la Universidad y los señores Francisco García, Néstor Navarro [illegible]

La señorita Salabarría, lucirá en sus bodas un lindo y elegante traje de desposada, llevando como complemento el ramo un precioso modelo de la Casa Trías.

La boda civil tendrá lugar el mismo día 21 a las diez de la mañana ante el notario doctor Pastor del Río y actuarán como testigos de la novia, el doctor Orlando Ferrer, y los señores Bernardo de Aguiar, Luis Suárez y Aníbal del Prado.

Y por el novio los Srs. Carlos Codrington, Aniceto Lamelas, Ibrahim Rodríguez y Angel Alvarez.

Los novios y sus familiares invitan por este medio a todas sus amistades para la ceremonia religiosa señalada para las cinco de la tarde.

EN SUS DIAS.—Entre las festividades que celebra hoy la Santa Iglesia Católica, está de días, la joven y bella señora Angustias Caracuel, gentil esposa de nuestro querido amigo Constante García, gerente de la gran joyería «La Casa Quintana», actualmente en el extranjero en viaje de negocios.

Reciba la señora de García, nuestra felicitación.

UN LIBRO DE LA SUAREE.—Nuestro querido compañero, Octavio de la Suarée, redactor de este periódico, brillante escritor y periodista de vasta cultura, acaba de publicar su último libro intitulado «En el país de las mujeres sin senos», interesante novela de la vida francesa, cuyos siete capítulos, llevan los nombres de los siete pecados capitales.

La [illegible] perio[illegible]ecienta a nues[illegible]tual, y que go[illegible]os en el mundo [illegible]á a no dudarlo [illegible] nueva obra.

[illegible] FERRETERO. [illegible]desenvolviéndose [illegible] la verbena que [illegible]bre celebrará el [illegible]n su espléndida [illegible]ada del Cerro. [illegible] preside nuestro [illegible]el señor José [illegible]adrid y la Co[illegible]cargada de todo [illegible] esta grandiosa [illegible]ran muy satis[illegible]inario entusias[illegible]tado esta fiesta [illegible]tes y atractivos. [illegible]b, antigua y se[illegible]o sus hermosos jardines y terrenos anexos, lucirán esa noche una fantástica y artística iluminación eléctrica, que llamará poderosamente la atención, por su originalidad y belleza.

Como hemos dicho en anteriores notas, tocarán en esta verbena, las orquestas Havana Casino, la Típica Cubana del profesor Neno González y el septeto Gloria Matancera.

Las entradas para caballeros se han fijado en el precio de un peso, siendo por invitación para las damas.

NOTAS BREVES.—La graciosa y simpática señorita Angélica Alas, que se encontraba disfrutando de una corta temporada en la ciudad de New York, regresó antier en avión por el delicado estado de salud de su señor padre.

Al saludarla por su regreso, deseamos el más pronto restablecimiento del señor Alas.

—Celebran hoy su santo la joven señora Moraima Suárez de Fernández y su linda hijita Moraimita, a quien hacemos llegar nuestra felicitación.

Orestes DEL CASTILLO

[illegible]mbras [illegible]o en la [illegible]Sibanicú

[illegible]la ciudad de [illegible] familias para [illegible] fincas rústicas

[illegible]aberse instalado [illegible]magüey una nue[illegible]rillos han empe[illegible] tierras al obje[illegible] el tabaco que [illegible]ia, un gran nú[illegible]es del barrio de [illegible]han poder culti[illegible]allerías.

[illegible]llegados a la Se[illegible]tura se están ya [illegible]casas para escogi[illegible]abaco, revelándose [illegible]mo entre los agri[illegible] nueva fuente de [illegible]verá, aunque sea [illegible]ituación precaria.

[illegible] en Nuevitas

[illegible] auge tomado por [illegible]ícola «Alvaro Rey[illegible]el campo de Nue[illegible]ad, siendo muchas [illegible] ciudad que se es[illegible]con carácter defi[illegible]s rurales, habién[illegible]s ventas de casas [illegible]a a cambio de fin[illegible]

[illegible]mportados

[illegible]ociado de Cuaren[illegible]de la Secretaría de [illegible]enta de los siguien[illegible] frutos y vegetales [illegible]s muelles de nues[illegible]12 del presente mes

[illegible]atro mil cuatrocien[illegible]dos bultos distribuí[illegible]sacos de arroz, 1,875 [illegible] 252 bultos de fritas [illegible]os de frutas frescas, [illegible], 18 bultos de vege[illegible]sacos de semillas, 100 [illegible]tos para aves, 5 sa[illegible]s de arroz, 100 sacos de chícharos, 11,407 sacos de papas y 3 bultos de plantas vivas.

Títulos expedidos

El subsecretario de Agricultura, doctor Gustavo A. Perea, ha firmado los siguientes títulos expedidos por el Negociado de Registro Pecuario y Marcas de Ganado.

Vélez y Hermanos, de la provincia de la Habana.

H. J. Schereiber, Ramón Pardo Jiménez y Hermano, Tomas Walter Killilea, Ramiro Caballero Benavides e Isabel Suárez García, de la provincia de Camagüey.

Francisco Falcón Jiménez, Emilio Serrano Mora, Asencio Falcón López, Félix Caballero Corralero, Andrés Ponce de León, Heriberto Tellés Almarales, José Simón Dimas, Eulalia Salvador Solas, Miguel Almaguer Batista, de la provincia de Oriente.

Guías forestales

Por la Dirección de Montes, Minas y Aguas de la Secretaría de Agricultura han sido concedidas las siguientes Guías Forestales particulares.

Compañía Agrícola Guanahacabibes, Sucesión de Gabino Cuevas Angulo, Marcelino Garriga, José Lancesas, Virgilio García, Sara Fernández Gómez, Manuel Mariano Ramos Irvin H. James, Sucesores de Ramón Bárcenas, Federico Cagigal, Enrique Capote, Compañía Agrícola Saleras S. A., Carlos Guerra, José Ugarte y Sidney Sugar Company.

EL DIA 17, POR LA TARDE, OFRECERA SU RECITAL EL TENOR G. DE ARANGO

Gonzalo de Arango, tenor que ha ganado en Europa los más merecidos elogios de la prensa, ofrecerá el próximo sábado un recital que está patrocinado por las señoras del Presidente Laredo Bru, del coronel Batista, del doctor Remos, del doctor Jiménez Lanier, del Alcalde municipal y otras distinguidísimas damas de nuestra sociedad.

El referido recital tendrá efecto en Pro-Arte Musical, a las cinco y cuarenta y cinco de la tarde.

FIDEL NUNEZ CARRION
[illegible] del Profesor A. B. Marfán durante 4 años en París
Consultas de 9 a 11 A. M.
[illegible]clusivamente para niños menores de dos años.
Calle I No. 201 esquina a 11, Vedado.
Honorarios: $10.00.

Uniformes de colegialas

Si usted desea no tener preocupaciones con los uniformes de sus niñas, nosotros podemos hacerle una interpretación correcta, de cualquiera de los uniformes —de gala o diario—, que aparecen en una de nuestras vidrieras:

Ntra. Sra. del Rosario.
Ntra. Sra. de las Mercedes.
Dominicas Americanas.
Dominicas Francesas.
Escuela del Hogar
Colegio Teresiano.
Inmaculada Concepción.
Colegio Vieites.
Colegio Eucarístico.
María Corominas.
Sagrado Corazón.
Arturo Montori.

También, si usted quiere hacerlo en su casa, tenemos las telas genuinas, de colores firmes, indesteñibles, y todos los accesorios necesarios para completar el uniforme.

PARA LAS INTERNAS:
Sábanas, fundas, almohadas, toallas, mosquiteros y todos los demás artículos necesarios, siempre con la calidad que caracteriza a toda compra hecha en el «BAZAR INGLES».

BAZAR INGLES
GALIANO Y SAN MIGUEL

Renueve su Belleza Con Cera Mercolizada Renovador del Cutis

Ninguna mujer debe lamentarse si su cutis no es bello y suave cuando es tan fácil para ella el conseguirlo con la Cera Mercolizada. Esta excelente crema—Crema completa—tipifica el tratamiento más apropiado para el embellecimiento del cutis. Palmébese el rostro vigorosamente con Cera Mercolizada, así como el cuello y brazos antes de acostarse. Se derrite e introduce en los poros y los limpia de toda impureza. La Cera Mercolizada convierte la capa de piel exterior rugosa y marchita por las inclemencias del tiempo, en diminutas e invisibles partículas. Revela un cutis nuevo encantador, bello y limpio de impurezas, viéndose su rostro más juvenil y hermoso. Descubra la belleza oculta de su cutis con Cera Mercolizada. En todas las farmacias.

CRONICA HABANERA

PETICION DE MANO

Ha sido pedida recientemente en matrimonio la lindísima señorita María Carlota Llanio para el simpático joven Pepín Menéndez Pavón.

La petición la hizo el feliz elegido ante los padres de la señorita Llanio, el doctor Enrique Llanio, Catedrático de la Universidad, y señora Carlota Navarro.

Para el día ocho de diciembre próximo ha sido fijada la boda.

Nuestro saludo a la enamorada pareja.

SALVADOR FONDON.—Acompañado de su bella y gentil esposa Carmelina Laurrieta de Fondón, partió ayer por la vía de la Florida rumbo a Nueva York el conocido caballero Salvador Fondón, primer gerente de la acreditada casa «Le Trianón».

Este viaje tiene por finalidad hacer nuevas adquisiciones para la próxima temporada, acrecentadas con las novedades que en Europa seleccionó el comprador allí permanente de «Le Trianón».

Felicidades.

GABRIELA MISTRAL.—En las primeras horas de la mañana de hoy llegará a nuestra capital, en el vapor «Quirigua», procedente de Quito, Ecuador, la más alta poetisa de América y eminente educadora, Gabriela Mistral.

Gabriela Mistral, que ha recorrido últimamente las más importantes ciudades de la América del Sur, donde ha recibido grandes homenajes, viene en misión especial de su país.

Una grata estancia entre nosotros le deseamos.

LA INDEPENDENCIA DE MEXICO.—Conmemórase hoy un nuevo aniversario de la independencia de México.

Con tal motivo, habrá una recepción, de once a una del día, en la Embajada mexicana, en el reparto Miramar, que ofrece el encargado de Negocios de México, Lcdo. Octavio Reyes Spíndola, en honor de la colonia mexicana de la capital.

TEMPORADISTAS.—Después de pasar el verano en Varadero, donde fueron huéspedes de los esposos Jacobo Lobo y Estela Menocal, han regresado a su residencia del Vedado la señora Elena G. Menocal de Massaguer, y sus lindas hijas Conchita y María Elena.

La señora de Massaguer espera muy pronto el regreso de su esposo, nuestro admirado caricaturista Conrado W. Massaguer, que se halla en misión artística en el gran diario «Journal» de New York.

AGRADECIMIENTO.—La señora Mercedes Vázquez viuda de García Soria y sus hijos Manolo, Miguel Angel y Mario, e hijos políticos, desean hacer patente su agradecimiento, por este medio, a cuantas personas y entidades de su amistad le han testimoniado su pésame con motivo de la pérdida de su esposo, D. Manuel García de Soria.

Queda complacida.

EL INGENIERO MANUEL TAMARGO.—Se encuentra de nuevo en nuevo en nuestra capital el ingeniero agrónomo Manuel Tamargo, que asistió como delegado de la Secretaría de Agricultura a la Convención de Plant Breeder, que se celebró recientemente en Preske Isle, en el estado de Maine.

Bienvenido.

DE REGRESO.—El próximo día 19 llegarán a nuestra capital, de regreso de su temporada en el Norte, el señor Raúl Barios y su esposa Gloria Castellá con su lindísima hija la señorita Gloria Barrios.

También viene con ellos la respetable dama María Luisa Caballol viuda de Castellá.

En el vapor «Oriente» han regresado en días pasados de las Montañas Blancas el doctor Luis A. Baralt y su distinguida esposa Lilliam Mederos, en unión del grupo de sus hijos.

ESTUDIANTES QUE RETORNAN. Ayer, en el vapor «Florida», han partido hacia los Estados Unidos para ingresar en sus respectivos planteles de educación, las señoritas Angelita Longa, Josefina y Hortensia de Cárdenas, Susana y Mercedes del Real, Mercy e Isabel Llansó, Maricusa y Josefina Juncadella, y los jóvenes Roberto de Cárdenas, Armando Salcedo, Silvio de Cárdenas y Jimmy Fenton.

Con las señoritas mencionadas van dos gentiles damas, Conchita Plá y Carmela Llansó de del Real.

(Continúa en la página NUEVE)

CUBIERTOS PLATEADOS, DE GARANTIA, JUEGOS CON 32 PIEZAS: $7.50
OTROS MODELOS HASTA $500.00.
Casa Versalles: NEPTUNO 164 - Frente al Teatro Encanto

HOSPITAL CALIXTO GARCIA

DIRECTOR: Dr. A. Pulido y Humaran.

CIRUJANO DE GUARDIA: Dr. Carlos Miyares.

MEDICOS DE GUARDIA: doctores G. González Cárdenas y Oscar Geerken.

INGRESOS: Mercedes Alfonso; Manuel Díaz; Manolo García; Alfredo Prendes; Salvador Castro; Marino Seigle; Armando Coffigny; Constancia Boffill; América Leyva; Agustín Díaz; María Díez; Florentina Alvarez; Modesta Romero; Agustina Hernández; Dionisio López; Aurora Soriano; Belén Peña; Vicente Rodríguez; Juan Hernández; José Linares; Nieves Ordóñez; Benito Bueno; Ofelia Arcia; María Báez; Juan Quintana; Arturo Sánchez; José Barrios; Avelina Espinel; Georgina Delgado; Rubén Téllez; Marcelina Herrera; Horacio Ramos; Margot Catá; Miguel García; Neyda Chávez; Zoila López; María Mirabal; Delicia Abrantes; Emilia Julián; Nidia Fleites; Elena Martínez; Orlando Vázquez, Julio Cárdenas; Jesús López; Juana Gómez; Pedro Amador; José Hernández; Agustina Carrillo; Domingo Berrios; Ramón Maura; José García; Cladys Rodríguez; Blanca Alfonso.

Total: 53 ingresos.

ALTAS: Benigno Benítez; Juliana Cabrera; Santa Cuesta; Francisco Enríquez; Marta González; Emilio García; Reinaldo Gutiérrez; José Iglesias; Catalina Mesa; Regina Mederos; América Pérez; Rita Pino; María Josefa Velázquez; Edelmiro Castro; Hilda Murlegas; María Rodríguez; Serafín Cruz; Claudio Dumas; Sixto García; Oscar Guzmán; Jorge Sánchez; Armando Barrios, José Ramón O-Farrill; Antonio Díaz; María Plasencia; Tranquilino Hernández; Pedro J. Herrera; Mercedes Blanco; Meatriz Díaz; Olga Pérez; Martina Herrera; María del Carmen Iglesias; Julia Mestre.

Total: 33 altas.

OPERACIONES: Manuel Alonso, Transfixión, doctor J. Martínez Páez; Heriberto Rodríguez, Tenotomía, doctor J. Martínez Páez; Eulogio Pelaye, Reducción, doctor M. Huergo Pino; Isabel Delgado, Reducción, doctor J. López Llópiz; Antonio Morejón, Curetaje óseo, doctor J. Martínez Páez; Víctor Hernández, Movilización, doctor J. Martínez Páez; Coralia Díaz, colecistectomía, doctor J. S. Lastra; Margarita Baró, Histerectomía, doctor J. Sanguily; Pedro Cárdenas, Amputación, doctor M. Huergo Pino; Julia Estrada, Dacriocistorinotomía, doctor Alamilla; María Zayas, Laparotomía ginecológica-apendicectomía, doctor Machín, Felicia Pérez, Laparotomía ginecológica-apendicectomía, doctor O. Geerken; María Valladares Apendicectomía: doctor Suárez Hernández; Dolores Columna, Laminectomía, doctor Ramírez Corria.

Total: 14 operaciones.

RADIOGRAFIAS: 53.
FLUOROSCOPIA: 21.

Avances de OTOÑO

Fiel a su tradicional costumbre, se anticipa LA FILOSOFIA a presentar su primera remesa de novedades otoñales.

Gracias a LA FILOSOFIA se conocerán en la Habana, al mismo tiempo que en los grandes centros de la moda, como París y Nueva York, las nuevas telas de Otoño en los tonos y los tejidos novísimos, ideados expresamente para la estación que se aproxima.

Telas de color entero

Entre esas delicadas y originales creaciones se destacan colores exquisitos como el teel, el blue spruce, el rebel, el royal oack, el pottery red, el blue fox, etc.

Telas que "caen" perfectamente, que son de efectos maravillosos, y de tonalidades tan delicadas que precisa que usted las vea y las palpe con su propia mano para que pueda apreciar bien su excepcional belleza.

Y como un milagro más de la moderna fantasía creadora, también en negro podemos mostrarle variadas combinaciones, todas de absoluta novedad.

Telas estampadas

En novísimos estampados, podemos asimismo enseñarle ya una colección extraordinaria. ¡Tenemos verdaderos primores para el Otoño!

Son telas lindísimas en obra nueva, ya menuda, ya más grande; a cuadros de diversos tamaños y peculiaridades; a rayas grandes y chicas, caprichosamente trazadas, en infinitas combinaciones; y una extensa variedad con los famosos motivos de emblema, llamados a ser la sensación del año.

Carteras y medias

Igualmente recibimos, como complemento de las nuevas telas, el primer envío de carteras y de medias.

En aquéllas —las carteras— hay estilos preciosos, dignos de llamar su atención por la forma tan caprichosa, por el colorido muy a tono con las telas otoñales. Y lo mismo en medias.

PRECIOS. . .

No porque se trate de las mejores—y las primeras— telas de Otoño, altera LA FILOSOFIA su actual política de PRECIOS BAJOS. Desde ahora, y sin excepción alguna, las nuevas telas otoñales y las medias y las carteras de LA FILOSOFIA han sido marcadas a precios reducidos, a precios que causarán a usted la tercera gran sorpresa—la de la baratura— para que la agregue a las otras dos también muy grandes —la de la novedad y la de la calidad.

LA FILOSOFIA

HURTARON LA BOTONADURA DE ORO A UN CABO POLICIACO

El cabo de la Policía Nacional Porfirio Mesa, de los Talleres, denunció ante el cabo Benítez en la segunda estación de Marianao, que había llevado a arreglar un traje al tren de lavado del asiático Francisco Lan, en Real 55 y medio. En la guerrera dejó alvidado un par de yugos de oro y una botonadura del mismo metal, y al reclamárselo a dicho asiático, solamente le devolvió los yugos, no así la botonadura, que apreciaba en quince pesos.

¡¡HOY EMPIEZA!!
La Liquidación Más Grande y Más Barata de Todo el Año
ZAPATOS DE «FASHION PLATE» Y «AIR STEP»
A $1.00, $1.25 y $1.50 Blancos, Azules, Gris y Varios Colores
Peletería "LA GRAN SEÑORA"
MURALLA Y COMPOSTELA

G A C E T I L L A S

REINA: «EL LOBO EN PARIS»

Risas... romances... emociones... tragedias...! Dónde encontrar tan diversas emociones? «El Lobo en París» presenta un ladrón simpático (las risas); una princesa linda y misteriosa (el romance); un trio de peligrosos conspiradores (la emoción) y una nación en plena revolución (la tragedia) y ya tiene formada usted en cuatro palabras la trama de la interesante producción «El Lobo en París», que estrena hoy el muy concurrido super cine de Reina; algo genial y exclusivo en comedia interpretada por Michael Lanyard y Princesa Thania.

New York Turbulento es deliciosa comedia musical en la cual se le presenta a Leo Carrillo el problema más complicado de su vida.

Un cartón animado y la revista Paramount con los últimos sucesos mundiales forman parte del programa.

Los precios serán de quince centavos la luneta hasta las 6:30 y veinte después. La cómoda tertulia familiar con sus regias localidades diez centavos.

No lo olviden, la nueva reproducción del sonido original mirrophonic de la Western Electric lo inaugurará muy pronto el super cine de Reina.

Mañana: «Mártir de su Destino» y «Tres Chiflados en Kentuky».

RIALTO: «EL CANILLITA Y LA DAMA»

El simpático y ventilado teatro Rialto se ve cada día más concurrido con la exhibición de la maravillosa producción argentina que interpreta el cómico más popular de la América Latina que hace reir al más serio, trátase de Luis Sandrini, «El canillita y la dama», donde Sandrini se supera a sí mismo como actor y como cómico.

Se completa el programa de hoy con la preciosa producción titulada El forastero, también hablada en español y filmada en la Argentina, interpretada por León Zarate.

«El canillita y la dama» se exhibe a las 4.00, a las 6:54 y a las 10.00.

«El forastero» se exhibe a las 2:38 a las 5:35 y a las 8:40.

Los precios para hoy mayores 20 cts., hasta las 6:30 después 30 cts., niños 15.

Mañana: «El canillita y la dama», conjuntamente con «Adiós Buenos Aires».

LARA: «JUVENTUD, MUSICA Y ALEGRIA». 10 CTS.

Dos soberbias películas figuran en el programa que anuncian hoy las carteleras del predilecto y confortable cine de las familias Lara, de Prado y Virtudes, con el teléfono M-2421.

En función continua, comenzando a las 2 de la tarde hasta las 11:30 de la noche se exhibirá revista, comedia, estreno de la preciosa, regia, soberbia super comedia musical «Juventud, música y alegría» con Dick Powell y Rosemery Lane y estreno de la formidable, emocionante film «Condenado al infierno» con Donald Wood.

Precios: luneta 10 cts., a cualquier hora. Entre y salga cuando quiera.

Mañana: «Aventuras de Tom Sawyer,» «Canta bandolero canta y comedias.

VERDUN: «TRES CHIFLADOS EN KENTUCKY»

Para hoy anuncia el predilecto Verdún, único teatro que ofrece su espectáculo al aire libre, el estreno de la formidable producción «Tres cliflados en Kentucky», interpretada por los famosos cómicos Hermanos Ritz. Conjuntamente se estrena la divertida cinta titulada «Un viaje a París, por la familia Jones. Completándose el programa con el Noticiario Fox y el gracioso cartón en colores de Popeye, «Volando en el volante».

La función que es continua dará comienzo a las dos de la tarde rigiendo los siguientes precios: 15 cts., luneta hasta las 6:30 y 20 cts., después. Los niños 10 cts., y la tertulia familiar con butacas 10 cts., a todas horas.

Mañana y el domingo este mismo programa. El lunes «El lobo en París». El martes día popular, reposición de «Allá en el Rancho Grande» y «Madre».

ACTUALIDADES: «EL ENCANTO DE LA BOHEMIA»

Un regio y soberbio programa ha combinado hoy el elegante y confortable cine de las familias Actualidades de Monserrate 8 y 10, con el teléfono M-5575.

En función continua, de 2 de la tarde a 11:30 de la noche se exhibirá revista, comedia, estreno de la maravillosa, regia, preciosa joya musical «El encanto de la bohemia» creación de Jean Klepura y Martha Eggerth y estreno de la divertida, original comedia «Perdiendo se gana» con la traviesa chiquilla Jane Withers y Slim Summerville.

Mañana: «Caballero de escándalo», «Campeón de nacimiento» y episodio de «El viaje de Roldán a Marte».

LIRA: PELICULAS, SHOW Y AFICIONADOS

Lira, el elegante y confortable cine, sito en Industria y San José, con el teléfono M-4474, brinda hoy un programa soberbio.

En función continua comenzando a la 1:30 se exhibirá revista, estreno de la soberbia producción «Paso a la juventud» con Cecilia Parker y Mickey Rooney y estreno de la preciosa joya «Matrimonio y señorío» con Joan Crawford y Franchot Tone. A las 5 de la tarde y 10 de la noche Radio Atracciones Lira ofrece un gran show y concurso de aficionados con premios en metálico, trasmitiendo su espectáculo por la emisora CMBZ y COBZ (Salas).

Precios: mayores 10 cts., hasta las 6 de la tarde y 15 cts., después. Niños 10 cts., a todas horas.

Mañana: «Bloqueo,» «Amor de un extraño» show y aficionados.

CERVANTES: «EL MAESTRO LEVITA»

Un gran programa en español para hoy viernes en el cine de las familias, situado en Lamparilla y Compostela, cine moderno y con todas las comodidades que requiere un espectáculo en estos tiempos, fresco, proyección y un sonido perfecto, para hoy a precios populares estrena en todos sus turnos las grandes producciones en español que llevan por título, «Segundos afuera» y «El maestro levita», por Pepe Arias y Mecha Ortiz, comedias y cartones, las damas sólo pagarán 5 cts. Mañana: «El niño del cuento» y «Maniquí», por Joan Crawford.

El domingo «Maniquí» y «Lo enseñaron a matar», una gran obra de actualidad.

El lunes el programa que todos desean ver, «El hijo del Sheik» por el que fué ídolo de ayer Rodolfo Valentino y «La historia se escribe de noche» por Cahrles Boyer, el ídolo de hoy haga usted una comparación.

MAJESTIC: «AVENTURAS DE MARCO POLO»

Hoy, y a pesar del alto costo del programa, se presentarán en la pantalla del elegante teatro Majestic de Consulado 210 con el teléfono M-4477 dos extraordinarias producciones en la que figura como atracción del programa, la extraordinaria producción: «Las aventuras de Robin Hood». Comienza la función corrida a las 2 en punto de la tarde con un Noticiario Fox, una variedad en colores y un gracioso cartón, el estreno de la sentimental y dramática producción, «Sed de Cariño» con Bonita, Granville y Dolores Costello.

Además y como atracción principal, Errol Flyn con Olivia de Havilland y Basil Rathbone en la joya en Technicolor» «Las Aventuras de Robin Hood».

Precios para hoy: Luneta y preferencia, antes de las 6:30 15 cts., después 20 cts.. Niños y tertulia 10 cts., a todas horas.

El lunes: Día popular: Homenaje a Fred Astaire y Ginger Rogers con sus dos mejores cintas: «Continental» y «Roberta».

BELASCOAIN: «LA CONDESA DEL ANTIFAZ»

Magnífico programa ofrece hoy el nuevo y ventilado teatro Belascoaín, el preferido de las familias, del circuito Edelberto de Carrerá, situado en Belascoaín 853 esquina a Peñalver con el teléfono U5200. dos estupendas producciones titulada una: «La condesa del antifaz» con un reparto estelar figurando al frente Clairie Trevor y Donald Woods, cuyo argumento es interesantísimo.

Es la otra «Quien mal anda»... con Phyllis Brooks y Ricardo Cortez, en la que vemos la vida milagrosa de los gansters y sus novias en una gran ciudad, completando el programa un simpático cartón en colores y la interesante revista de asuntos mundiales.

La función que es continua dará comienzo a las 5 de la tarde siendo los precios hasta las 6:30 luneta 10 cts., niños 5 cts., y la tertulia familiar 5 cts., y después, luneta 15 cts., niños 10 cts., y la tertulia 10 cts.

Mañana: «La vivaracha» y «Una noche en Radio City».

4 CAMINOS: «LA DIOSA DEL PECADO» Y VARIEDADES

Un gran programa hoy en el super coliseum de Belascoaín 637, teléfono M-3676 el de mejor sonido, proyección de alta intensidad, ventilación con renovación de oxígeno y la mejor tertulia familiar desde donde puede ver la gran pantalla Gigante.

En primer término figura «La diosa del pecado» con Wyn Cahon y Scot Colton. «La diosa del pecado», es el drama más conmovedor humano... que usted habrá visto...

También se exhibe la gran producción «Mi marido es un artista» de J. Boles.

En la variedad de 2, 5, y 8:30, figura La Sonora Matancera, Trio Matamoros, Fernando Collazo, Bola de Nieve, Orquesta Casino de la piya y Miguelito Valdés, Hermanos Contreras, Belisario López y un sin fin de variedades.

Los precios de todo el día son: 20 cts., luneta todo el día y 10 cts., tertulia.

Mañana: «Jenny, la mal querida» y «El canillita y la dama». A las doce de la noche «Gulliver en el país de los enanos».

INGLATERRA: «MI SEÑORITA MAMA»

Inglaterra, en San Rafael y Consulado, M-5527; 10 centavos de 1 y media a 6 y media y 15 centavos después, niños 10 centavos a todas horas.

La mejor proyección y el más perfecto sonido de la Habana. Ventilación especial, aire natural acondicionado.

Hoy, tarde y noche, la revista semanal (La voz del mundo); y la variedad especial «Instantáneas de Hollywood»; y las super atracciones, «Mi señorita mamá» una estupenda super producción joya de la Internacional, interpretada por Danielle Darrieux y Pierre Braseur; y «La marcha nupcial», magistral producción especial, basada en la novela de Henry Bataille, interpretada por Tulio Carminati y Kiki Palmer.

Mañana: el mejor programa de la ciudad, con los formidables estrenos, «Sucedió en la Habana», producción Nacional, interpretada por Luana de Alcañiz, Rita Montaner, Juan Torena, Carlos Orellana, Alberto Garrido, Federico Piñero, Julio Gallo y Julito Díaz; y «La fórmula secreta» producción de aventuras interpretada por Bill Boyd Williams e Irene Ware, con Don Alvarado.

GRIS: «EL REY SOLDADO» Y «EL SOÑADOR»

Sus mejores galas vestirá hoy el elegante y moderno cine «Gris», de Baños y 17, en el Vedado, con el teléfono F-4292, de la empresa Heydrich-Fernández Ledón, con motivo del pre-estreno de dos monumentos de la cinematografía moderna, que son dos geniales creaciones del gran actor Emil Jannings.

Hoy en turnos de 4 y 8:15. se preestrena la regia super producción: «El Soñador», una creación de Emil Jannings.

Y en tandas elegantes, a las 5:30 y 9:45, revista y estreno del monumental drama, basado en la vida del «Rey Sargento», padre de Federico el Grande; «El Rey Soldado», la más grande creación del trágico Emil Jannings.

A pesar de la magnitud del programa que ofrece hoy el «Gris», rigen precios a base de 20 centavos luneta y 10 centavos los niños y tertulia a todas horas.

Mañana: homenaje a la reinecita del cine Shirley Temple con Hedi, en «Rebecca», su última film.

VIVES: «AZUL Y ORO»

Vives, del Vedado, teléfono F-3128, ofrece hoy, en tandas de 4:30 y 8:30, una revista Metro, la preciosa cinta «Cuando el diablo asoma», por Joan Crawford y Clark Gable, y la lindísima cinta, «Azul y oro», por James Stewart y Florence Rico. Precios populares: Tarde mayores 10 cts. Niños y tertulia 5 cts. Noche mayores 15 cts. Niños y tertulia 10 cts. Mañana: «Aventuras de Robin Hood», por Errol Flynn, y «La mujer marcada,» por Bette Davis. El domingo se repite «Aventuras de Robin Hood», y «El gusano de hierro», por Joe E. Brown. El lunes: «Pimpinela escarlata» y «La vuelta del pimpinela escarlata».

MODERNO: «AVENTURAS DE ROBIN HOOD»

Para hoy está señalado un soberbio programa «Warner Bros» y «Artistas Unidos», con dos grandiosos estrenos: «Aventuras de Robin Hood», de Errol Flynn y Olivia de Havilland; «Sed de Cariño», de Bonita Granville y Dolores Costello; el cartón-comedia: «Aventuras Alpinistas» y un «Metrone». Hasta las 6:30, 15 centavos, después 20 centavos. Niños 10 centavos y tertulia familiar 10 centavos a todas horas.

Mañana: «Aventuras de Robin Hood», de Errol Flynn, Olivia de Havilland; y «Sed de Cariño», de Bonita Granville y Dolores Costello. Tertulia familiar 10 centavos a todas horas.

El domingo: en todos los turnos: «Aventuras de Robin Hood», «Sed de Cariño», «Guarda costas ¡Alerta!», «El Viaje de Roldán a Marte», «Alas Tendidas» y un «Noticiario Fox». Hasta las 6:30, 15 centavos, después 20 centavos, niños 10 centavos.

SANTOS SUAREZ: «LA ETERNA MARTIR»

Santos Suárez, el elegante y concurridísimo cine sito en la calle de su nombre y San Benigno, con el teléfono I-4600, anuncia hoy un programa grandioso, todo en español.

En tanda a las 5 y nocturna a las 8:15 se exhibe revista, comedia, estreno de la soberbia, colosal producción en español «Sagrario» y estreno de la grandiosa, regia, conmovedora super joya en español, orgullo de la cinematográfica mexicana «La eterna mártir», creación de Consuelo Moreno y Antonio Liceaga.

Precios: luneta 10 centavos y tertulia damas y niños 5 y caballeros 10 en la tanda y mayores 15 centavos y niños 10 y tertulia niños 5 y mayores 10 por la noche.

Mañana: «Sucedió en la Habana», regia joya cubana y «La procesión de los dollars».

WILSON: «LUCRECIA BORGIA»

Wilson, en Belascoaín y San Rafael, U-5863; ¡¡Día popular!! a base de cinco centavos niños y 10 centavos mayores a todas horas.

Hoy, tarde y noche, la revista semanal (La voz del mundo); la variedad especial «Instantáneas de Hollywood» y el cartón «Scrappy Plomero» y las super atracciones, «Yoshiwara», formidable super joya extraordinaria, de la Internacional, interpretada por Sessue Hayakawa, Michiko Tanaka y Pierre Richard Wilm; y «Lucrecia Borgia» formidable super extraordinaria producción, basada en la historia de los Borgias, interpretada por Edwige Feuillere, Gabriel Gabrio y Maurice Escande.

Mañana: el mejor programa de la ciudad, con las super atracciones, «Sucedió en la Habana», producción nacional, interpretada por Luana de Alcaniz, Rita Montaner, Juan Torena, Carlos Orellana, Alberto Garrido, Federico Piñero, Julio Gallo y Julito Díaz; y «La fórmula secreta», interesante producción de aventuras, interpretada por Bill Boyd William, e Irene Ware, con Don Alvarado.

TOSCA: «EL BESO REVELADOR» Y «AMIGOS Y RIVALES»

Tosca, en 10 de Octubre 1007, entre San Francisco y Concepción, en la Víbora, con el teléfono I-3099, brinda hoy a sus favorecedores un programa soberbio... colosal.

En tanda elegante a las 5 y nocturna a las 8 y 30 se pasa por la pantalla gigante de este elegante cine viboreño revista, estreno de la grandiosa, regia producción «El beso revelador» con Gail Patrick y Warren Williams y estreno de la preciosa, original producción «Amigos y rivales», con Larry Blake y Berley Wallace.

Precios: lunetas mayores 15 centavos en la tanda y 20 centavos por la noche. Los niños y la tertulia 10 centavos a todas horas.

Mañana: grandioso programa con «Escándalo matrimonial», «El lobo en París» y comedia.

CUBA Y SALON ROJO: DOS PROGRAMAS ESTUPENDOS

Cuba, el elegante y siempre concurrido cine de las familias, sito en la calle de Suárez y Corrales, anuncia hoy un programa soberbio. En tanda a las 5 y nocturna a las 8:15 se exhibirá revista, comedia, estreno de la soberbia producción toda en español «Silencio sublime» con René Cardona, El chato Ortín y otros. Estreno de la sensacional, emocionante producción «Angeles internales» con Lila Lee y Noel Madison. Precios: damas y niños 5 centavos y caballeros 10 en la tanda y mayores 10 y niños 5 por la noche. Mañana: «Tres chicas listas» y «La jugada de Mr. Moto».

El más estupendo programa es el que anuncia hoy el Salón Rojo, el cine del pueblo. En tanda a las 5 y nocturna a las 8:15 se exhibirá revista, comedia, estreno del formidable, intenso drama «Fuego» con Edwige Feuillere y Victor Francen y estreno de la preciosa, regia joya «Dominó violeta» con Michael Bartlet y June Kunt. Precios: damas y niños 5 centavos y caballeros 10 en la tanda y mayores 10 y niños 5 por la noche. Mañana «Siempre hay una mujer» y «Preludio de amor».

BELGICA Y VIOLETA: BELLAS FILMS EN ESPAÑOL

Bélgica

Un programa selecto y maravilloso al precio de cinco centavos las damas, es el que anuncian las carteleras de este cine familiar de Egido y Corrales cuyo teléfono es A-9128, se exhibe Noticiario Paramount de actualidad, cartones por Popeye, la linda producción de grandes canciones por Tito Guizar y Dorothy Lamour, titulada «Sorpresas del 38» y la producción en español «Melodías de Arrabal» por Imperio Argentina y el malogrado Carlos Gardel. Mañana sábado «La destrucción del hampa» y «Refugiados en Madrid» en español. El domingo, «Alegre impostor» y la producción en español «Con las alas rotas». El martes 20 Valentino en «El hijo del Sheik».

Violeta

Un maravilloso programa anuncia para hoy este cine de Monte y Rastro siempre concurrido por las familias, por sus bajos precios y por sus grandes producciones, para hoy en todos los turnos: «Torero de ocasión», Popeye, «Luces de Buenos Aires, por Gardel y «El Bucanero», por Fredric March.. Mañana: «La ley de la sangre» por Clark Gable y Loretta Young y «Las aventuras de Marco Polo» por Gary Cooper. El domingo: siguen «Las aventuras de Marco Polo», en matinée «La marca del odio», tanda y noche «Follies Bergere» por Chevalier y «Las aventuras de Marco Polo», damas 5 centavos.

UNIVERSAL: «EL CICLON DE TEXAS»

Gran éxito alcanzó ayer en el favorito cine Universal, de Egido entre Muralla y Sol el estreno en Cuba del sensacional drama «El ciclón de Texas», que figura de nuevo en el programa combinado para hoy.

Hoy en función continua, comenzando a la 1 de la tarde se exhibirá revista, comedia, estreno en Cuba del sensacional, emocionante drama del oeste «El ciclón de Texas» con Big Boy Williams y estreno de la divertida, jocosísima super comedia «Chiflados del aire» con los cómicos Bert Wheeler y Robert Woolsey.

Precios: damas, niños y tertulia 5 centavos y caballeros 10 hasta las 6:30 y mayores 10 y niños y tertulia 5 centavos después.

Mañana: «Doble crimen en la línea Maginot», «La marcha nupcial» y episodio de «Guarda costa alerta».

FALSO GUIA DETENIDO

El vigilante 1671, Guillermo Pérez, de la Sección del Turismo, cumpliendo instrucciones del comandante Juan Serra, Inspector del Primer Distrito, detuvo a Alberto Hinds, de 32 años y vecino de Luz 4, por haber podido comprobar que se dedica a prestar servicios como guía a los turistas, sin estar debidamente autorizado para ello, haciéndolos concurrir a lugares indebidos.

AGREDIDA A PUÑETAZOS

En el Primer Centro de Socorro fué asistida de lesiones de carácter menos grave, la joven de raza blanca Adela Rodríguez, vecina de Santa Clara 20, que declaró le había ocasionado al maltrarla de obra el moreno José Torres Ortega, del mismo domicilio, al rechazar sus requerimientos amorosos.

SUBASTARAN CON REBAJA DEL VEINTICINCO POR CIENTO UN TERRENO QUE VALE $253,065

Es en Altura de la Universidad. Tres tercerías en un juicio ejecutivo. Consignan $22,228 en un hipotecario. Remate en A. Naranjo. Revocan una sentencia del Municipal del Centro

(NOTICIAS DE LOS JUZGADOS DE PRIMERA INSTANCIA)

En el procedimiento sumario hipotecario establecido por Francisco de Franchi Alfaro y Navarro y otros, contra Frederick Allain Moris y Reparto Alturas de la Universidad, el doctor Enrique Rubio Linares, Juez de Primera Instancia del Centro, dictó providencia ayer ante el Secretario Gabriel La Fuente señalando por segunda vez la celebración de la subasta de los terrenos situados en las faldas del Castillo del Príncipe, embargados en este procedimiento, para el día 21 de octubre a las diez y media de la mañana con el 25 por ciento de rebaja de su tasación que asciende a la cantidad de $253.065.52.

Estos terrenos tienen una superficie de 30.168 metros.

Establecen tres tercerías en un Ejecutivo

En el juicio ejecutivo seguido por Mariano Santos y Martín contra A. Corral, en cobro de $8.000.00 y que se cursa en el Juzgado de Primera Instancia de Almendares, Secretaría de Carlos González Parra, se establecieron ayer tres tercerías de mejor derecho por los señores José E. Cartañá, Argelio Medina y Díaz, Pablo García Acosta.

Interesante pleito

En el Juzgado de Primera Instancia del Oeste, ante el Secretario Mariano illera, se cursó el juicio declarativo de mayor cuantía establecido por el doctor Jorge López Maza como administrador judicial del intestado de Benito Grisola contra los comerciantes de esta plaza Vivancos, Gutiérrez y Compañía en la que se reclama la suma de $6.128.00 que corresponde al principal y a los intereses de cantidad depositada en poder de los demandados.

La sociedad de Vivancos, Gutiérrez y Compañía acaba de negar la demanda, alegando falta de personalidad y acción por no estar debidamente justificado el carácter del reclamante y pendiente de liquidación, los intereses.

Consignan $22.228.00 en un hipotecario

En el procedimiento sumario hipotecario seguido por The Trust Company of Cuba contra North American Sugar Company, S. A., se efectuó ayer ante el señor Juez de Primera Instancia del Sur, doctor Juan Ignacio Jústiz, Secretaría de José Gárate, la consignación de $22.228.55, de acuerdo con lo que dispone la Ley de Moratoria.

El Juzgado libró los oportunos oficios para que dicha suma sea depositada en la ona Fiscal.

Rematarán unos terrenos en Arroyo Naranjo

El Juez de Primera Instancia del Oeste, dictó providencia ante el Secretario Chile, en el procedimiento sumario hipotecario seguido por María Luisa Hernández y Martínez, contra Demófilo Vega Santana, disponiendo sacar a pública subasta por primera vez y término de 20 días la parcela de terreno de la finca «San Juan», antes «Los Mameyes», situada en el barrio de Arroyo Naranjo, tasada en $600.00, habiendo señalado para la celebración del acto del remate el día 20 de octubre próximo a las nueve de la mañana.

Evocan una sentencia del Municipal del Centro

El doctor Juan Ignacio Jústiz, Juez de Primera Instancia del Sur, revocó la sentencia dictada por el Juez Municipal del Centro en el juicio de desahucio seguido por Tomás Balsera y Riesgo contra Tranquilino Miralles, declarando haber lugar al desahucio interesado de la casa Milagros 53, entre San Lázaro y San Anastasio y condenando al demandado al desalojo de la misma dentro del término de 8 días.

Dos divorcios sin lugar

El Juez de Almendares dictó sentencias ayer declarando sin lugar las demandas de divorcios seguidas por Eliseo Montesugudo y Ramírez contra Hilda Acosta; y la Manuel de Jesús Baldomero Fernández contra María del Carmen Miranda y Roque, absolviendo a las demandadas.

RELACION DE LOS ASUNTOS CIVILES TERMINADOS AYER

Exhortos

De Remedios en inscripción finca Guasimal al Norte.

De Guanajay, en pensión por Angela Pedro Laza al de Almendares.

De Matanzas en hipotecario por Aníbal Martínez contra Leandro Castillo Roble al Este.

Apelaciones

Antonio Fernández contra José Manuel Muzarrieta al Centro.

Julia Méndez García contra Julia García Cepero al Sur.

Concepción Gi[illegible]
los Hernández a[illegible]
Eugenio Domí[illegible]
nuel Cañizares a[illegible]
Banco Cubano [illegible]
A., contra Franc[illegible]
te.
Hilario Bueno [illegible]
sias al Este.
Banco Cubano [illegible]
contra Francisco [illegible]
Salomón Back[illegible]
Nutis al de Alme[illegible]
Manuel Sagris[illegible]
Fernández, al Est[illegible]
Inte[illegible]
Dionisio Rodrigue[illegible]
Declaratoria
Antonio Rodrig[illegible]
te.
Manuel Martín [illegible]
Inscripción [illegible]
Juan Coto al O[illegible]
Alberto Solís a[illegible]
Desa[illegible]
Pepsicola Bonill[illegible]
tra Auto Mundial[illegible]
Carlos Tercero nú[illegible]
Jubi[illegible]
Enrique Jardine[illegible]
Inci[illegible]
Francisco Jus[illegible]
Compañía Genera[illegible]
Oeste.
Div[illegible]
América Tarafa[illegible]
Walterio Ortiz a[illegible]
Eloisa Pasalobo[illegible]
doy al Oeste.
María Borrell y[illegible]
sús Lugones al d[illegible]

Incendiado el auto del 2do. Jefe de la Policía de Marianao

El vigilante que lo guiaba trató de apagar las llamas y sufrió graves quemaduras

MARIANAO, sept. 15. DIARIO Habana.—El vigilante 223, Eduardo Saladrigas y Echevarría, perteneciente a la Quinta División de la Policía de Marianao, estando ocupado en la reparación de la caja de velocidades del auto oficial chapa 587, frente a la Jefatura, sufrió graves quemaduras en las manos y brazos, al incendiarse el vehículo. Fué asistido por el doctor Calvés en la casa de socorro. Manifestó que tenía un recipiente con gasolina en el interior del autor y lavaba la caja de velocidades, cuando al pisar el pedal de arranque una chispa saltó, inflamando la gasolina del recipiente. El vehículo sufrió daños de consideración y el vigilante Saladrigas fué trasladado a la clínica de la Policía Nacional. El material de incendio actuó rápida y eficazmente.

Instruido de cargos

Hoy fué instruído de cargos por el juez de Instrucción de Marianao el señor John L. Stowers, dueño del almacén de pianos y radios situado en la calle Almendares, que ayer quedó destruído por un voraz incendio que ocasionó pérdidas por treinta mil pesos.

No justificó la procedencia de un magneto

El vigilante Rodolfo Martínez detuvo a Juan Quintana Vais, natural de Marianao, de 30 años y vecino de Río 3, al sorprenderlo en la calle Norte y Martí con un saco donde llevaba un magneto marcado con el número 1034089, no pudiendo justificar su procedencia, aunque alegó que el dueño del mismo lo mandaba a arreglar. Como quiera que no apareció el propietario, Quintana ingresó en el vivac por no prestar la fianza de cien pesos que se le señaló.

Casas embargadas

El jefe del negociado de Apremios informó que en el día de hoy fueron embargadas las propiedades de Balbino Locay Pereira, Manuela Lago Varona, Enrique Sotillo Santos Antonio Rodríguez, José Fernández Federico Gordillo Aguiar, Vda. de Barnet y Ruiz, Antonio Rodríguez Pérez, José González y Silvina López Larcada, por no pagar las correspondientes contribuciones.

También fueron embargadas las rentas de las casas de Manuel Pérez Menéndez, María Fernández Llano, Manuel Fermín, Octavio S. Méndez Vicente Real y Manuel Pérez, por adeudar contribuciones al Municipio.

A. Martínez, corresponsal.

OMNIBUS DE CAMAGÜEY

(LOS MEJORES DE CUBA)

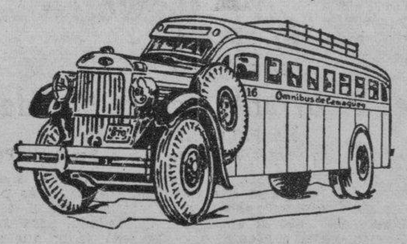

SALIDAS desde el «Hotel Pasaje» directas para Cienfuegos y Santiago de Cuba.

5.00 A. M. directo a Santiago de Cuba.
7.00 A. M. directo a Cienfuegos.
7.30 A. M. hasta Camagüey
9.00 A. M. hasta Camagüey
1.00 P. M. directo a Santiago de Cuba.
2.30 P M. directo a Cienfuegos.
7.30 P. M. directo a Santiago (Rápido)
9.30 P. M. hasta Camagüey
11.30 P. M. directo a Santiago de Cuba.

La única única Empresa en Cuba que usa chassis marca «Mack» construídos especialmente para Omnibus.

EXPRESO con servicio de entrega inmediata, para paquetería pequeña, en toda la República.

Infórmese por los Teléfonos M-1715 y M-4838 «HOTEL PASAJE» por Zulueta.

SEGURIDAD CONFORT. HORARIO FIJO.

P I N A R E Ñ A S

En la sociedad Liceo

El acontecimiento social del año. Resonante y definitivo.

La culta y prestigiosa sociedad de la Avenida de Martí abrirá sus puertas nuevamente el próximo domingo 25 del actual, para iniciar su temporada invernal con un regio «dinner-dance», en honor de su joven y queridísimo Presidente teniente coronel Manuel Benítez y Valdés, Jefe del Octavo Regimiento «Rius Rivera», con motivo de festejar en esa fecha su cumpleaños.

Tan simpático e interesante acto está siendo organizado por el valioso Director del Liceo doctor Arturo de la Torres, cuyo espíritu organizador ha quedado bien patentizado al través de los grandes éxitos obtenidos al frente de esa institución que tanto honra a nuestra provincia.

La popular y aplaudida orquesta Riverside, la preferida en los grandes acontecimientos sociales de la capital habanera, ha sido seleccionada para amenizar los bailables.

La sociedad Liceo lucirá esa noche una esplendorosa decoración, donde demostrará una vez más su exquisito gusto artístico el doctor de la Torres.

Una hilera de preciosas arecas, indicará la entrada a los grandes salones de la sociedad liceista, que esa noche se verá invadida por lo que más vale y brilla entre nosotros, así como por altas figuras de la vida política y social de Cuba, para testimoniar al teniente coronel Benítez y Valdés las sinceras simpatías y el profundo afecto que él ha sabido captarse por su proceder elevado y diáfana actuación pública.

Las reservaciones de cubiertos para esta comida bailable se harán por mesas completas y ante el Director del Liceo.

Por el teléfono 340.

En los Estados Unidos

Un legislador vueltabajero.

Acompañado de su inteligente primogénito, se encuentra en la vecina República del Norte el Senador de esta provincia y Presidente del Ejecutivo Provincial del CND señor Ramón del Collado, quien además de dejar a su hijo en un importante colegio de New York, tomará unas vacaciones de algunos días antes de regresar a Cuba.

El Senador Collado nos envía una tarjeta de salutación desde la hermana Babel de Hierro.

Agradecemos su atención.

Y lo saludamos cordialmente.

Entre nosotros

Los que regresan.

Después de una prolongada estancia en la capital habanera, han regresado nuevamente a esta ciudad la distinguida señora María Teresa Barrial de Cartaya, acompañada de su gracioso hijo Federiquito, sus hermanas «Chiqui» y la simpática rubita Emilita Barrial.

También llega con ellas la estimada señorita Fortunata Pérez.

Reciban nuestro saludo.

Que les reitero con toda sinceridad.

Hacia Consolación del Norte

Con motivo del Curso Escolar, [illegible] mente en su elegante residencia del término consolareño, después de una prolongada estancia en esta ciudad.

El hecho de tener que actuar como profesora de educación pública en aquel término, ha motivado su regreso a dicho lugar.

La acompaña su graciosa hijita «Nena».

Las saludamos.

Cordial y sinceramente.

Un distinguido visitante

Enrique Valle.

Este buen amigo y rico hombre de negocios, visitó la capital pinareña en viaje de placer.

Pasó entre nosotros horas de satisfacción y alegría.

El miércoles último regresó a la Habana, donde tiene instalada su residencia definitivamente, junto con sus queridos familiares.

Rumbo al Notre

En viaje de estudios.

Para ingresar en uno de los más importantes centros educacionales de los Estados Unidos, embarcó el lunes pasado la encantadora e inteligente señorita Esther Porta, hija de los apreciables esposos, la elegante dama Paula del Pino Soldevilla y el doctor Gustavo Porta Capote, profesional valiosísimo y político prestigioso que tantos afectos tiene en la sociedad pinareña.

Numerosas amistades de la familia del Pino-Porta, asistieron al muelle de Luz en la Habana, para dar la más cordial despedida a la graciosa viajera.

A la que le deseamos éxitos.

En sus estudios.

Un homenaje al doctor Gómez

Homenaje de simpatías.

El próximo domingo 18 del actual y en el amplio hall del gran hotel «El Globo», se celebrará el homenaje que sus numerosos amigos le ofrecen al doctor Anselmo Gómez Quintana, con motivo de haberse graduado como doctor en cirugía dental.

Grande la lista de los comensales.

Y exquisito el menú.

Como ya nos tiene acostumbrado a ello, el feliz propietario de lconcurrido hotel de la Avenida de Martí señor Gabriel Pavón, ha confeccionado un variado menú que será del agrado de todos.

Daremos nuevos detalles.

Del interesante acto del domingo.

Una feliz designación

Hecha en el Ayuntamiento.

Por el Alcalde Municipal, señor Agapito Guerra Gálvez, ha sido nombrado secretario de la Administración, el señor Félix Jordán Bolívar.

Un funcionario de mérito.

Valioso y competente.

Felicidades.

Enfermo

Un culto e inteligente compañero.

Después de haber permanecido durante algunos días en el Sanatorio de la Colonia Española en esta ciudad, ha sido recluído en un importante centro benéfico de la Habana el señor Angel Villasana, periodista y alto funcionario de la Cuban Land en San Juan y Martínez.

Relata la [illegible] cómo fué el músic[illegible]

La lesión que le [illegible] la vida, la r[illegible] su cabeza [illegible]

El día 24 de ag[illegible] Guevara, vecino de [illegible] fael Poveda, vecino [illegible] y medio, sostuvier[illegible] el parque de «Alb[illegible] curso de la cual, [illegible] graves lesiones que [illegible] dujeron la muerte. [illegible] causa en el Juzga[illegible] de la Sección Segun[illegible] librándose orden a [illegible] para la investigaci[illegible]

El Jefe de ese cu[illegible] vez Maymir, desig[illegible] món Gallardo, el [illegible] rendido al Juzgad[illegible] referido día 24 del [illegible] sado, sobre las 10 de[illegible] contraba amenizand[illegible] sales del restaurant[illegible] rrate entre Obrapía [illegible] integrado por el Pove[illegible] vara y otro sujeto [illegible] Caiset Rodríguez. De[illegible] interpretado distintas[illegible] gió un incidente ent[illegible] el Soto Guevara, ya [illegible] estimaba que debía c[illegible] ción «Cielito Lindo», [illegible] segundo era de idea [illegible]

Por ello quedaron d[illegible] reñir, dirigiéndose am[illegible] después al parque «Al[illegible] a aquel lugar, donde [illegible] manos, pero dada la [illegible] Soto Guevara, cada v[illegible] un golpe al Poveda, lo[illegible] el suelo, en una de [illegible] Poveda se dió un fue[illegible] el contén del jardín [illegible]

M.E.C.D. 2016

SUPLEMENTO DIARIO EN ROTOGRABADO

DIARIO DE LA MARINA

LA HABANA, VIERNES, 16 DE SEPTIEMBRE DE 1938

ACTUALIDAD NACIONAL E INTERNACIONAL

LA FERIA MUNDIAL de New York.—He aquí la más completa vista aérea publicada en Cuba de la ya famosa exposición newyorkina, destacándose en su centro el fiel y la periferia que sirven de tema a las estructuras de la grandiosa obra. Más de cincuenta halls se hallan en curso de construcción con destino a exhibidores privados. En primer término se distingue una de las arterias principales: la Grand Central Parkway, que corre diagonal al ferrocarril de Long Island, cruzando la avenida en sus ángulos de la derecha. (Foto International.

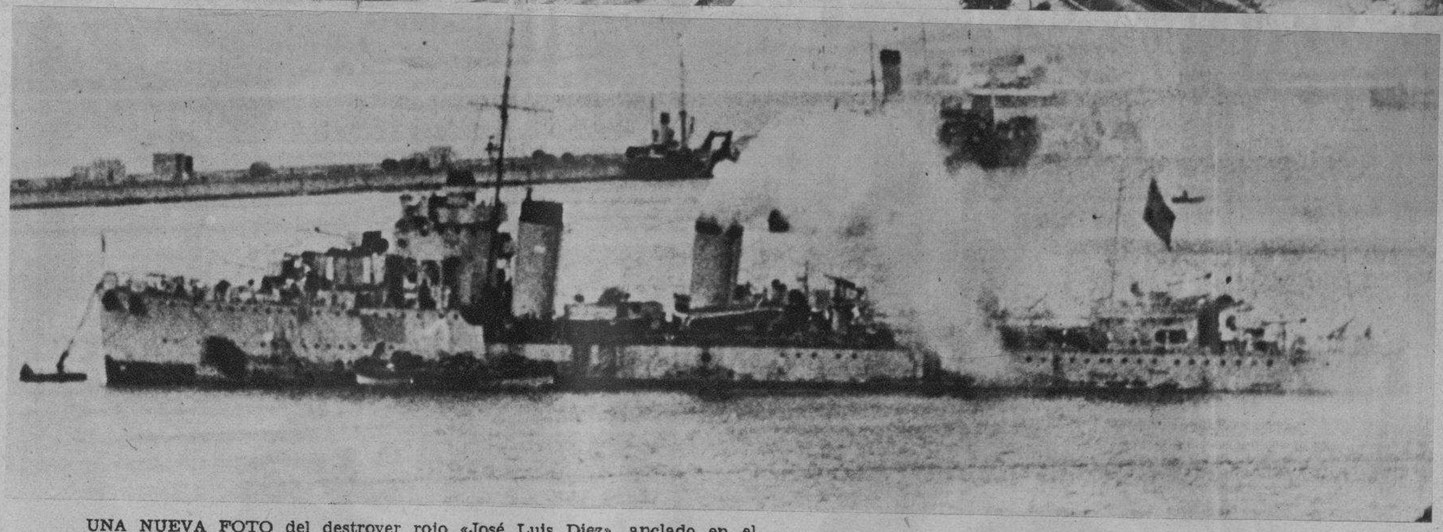

UNA NUEVA FOTO del destroyer rojo «José Luis Díez», anclado en el muelle del Almirantazgo, de Gibraltar. Como se recordará, el destroyer rojo sostuvo un combate con las unidades de la flota nacional, recibiendo varios impactos, uno de ellos con las consecuencias de la pérdida de 3. hombres de su tripulación. Probablemente, el «José Luis Díez» permanecerá inactivo en ese muelle hasta que finalice la guerra. (Foto Wide)

EDUARDO Abril Lamarque (en el centro), famoso dibujante cubano, director artístico de veintitrés publicaciones norteamericanas, visitó los estudios de Películas Cubanas, S. A., de cuya instalación y organización hizo entusiastas elogios. Aparecen en la foto, de izquierda a derecha, la señora Abril Lamarque, Leandro Robainas, Ramón Peón, Director; Abril Lamarque, Jaime Salvador, Director; Sarah Cabrera y Mario Martínez Casado. (F. D.)

AYER por la mañana hizo una visita de cortesía a la Jefatura de la Policía Nacional, el nuevo Attaché Militar de la Embajada norteamericana en Cuba, comandante Henry A. Barger. Con el coronel jefe del benemérito Cuérpo señor Pedraza y su ayudante el comandante Bernardo García, aparece el distinguido visitante. (Foto D. M.)

EL CLUB Rotario dedicó su comida-sesión de ayer a exaltar la figura del sabio doctor Finlay. Al acto asistió el jefe local de Sanidad, hijo del famoso hombre de ciencia cubano doctor Carlos E. Finlay. Hicieron uso de la palabra el doctor Domínguez Roldán, ex Secretario de Instrucción Pública de Cuba, el doctor Abascal y el doctor Galigarcía (en las dos fotos), asistiendo destacadas personalidades, entre las que se destacan el doctor Bisbé, Alberto Oteiza, nuestro compañero Morán y otros. (F. D.)

M.E.C.D. 2016

EN PLENA ESPAÑA ROMANTICA

POR EDUARDO AVILES RAMIREZ

ES el momento de ir preparando un gran álbum de la España que está desapareciendo entre estallidos de dinamita.

El artista tendrá que fijar, antes de que el viejo encaje quede reducido a hilachas, antes de que el pergamino color de tiempo sea ilegible, las imágenes de la España anterior a la guerra. Fijarías en un gran álbum que, en el tiempo, cobrará los valores del testigo presencial en las grandes causas de la historia.

Mientras ese álbum se forma—sin precipitaciones, lentamente, como se maduran los frutos, como se maduran los vinos—he aquí que la dramática actualidad española hace una especie de revisión de las Españas, en forma artística y en forma literaria. El «oro» español fué, durante muchos años, una moneda «congelada», tesorisada, casi sometida al fichaje en el museo de la historia. Pero hoy el «oro» de España circula, circula... Es una moneda que tiene peso de ley. La bailarina española está tan a la moda en New York, en Buenos Aires o en Sidney, como las telas del Greco, como las poesías de Góngora, como las comedias de Lope, como los discursos de Castelar. Todo circula con vida nueva, las anécdotas de la tauromaquia, las imágenes de Sevilla y Granada, la gesta de los conquistadores, todo es «oro de ley».

Y en medio de esa súbita remonetización de la moneda española, se destaca con brillo particular, con sonoridad original, un personaje españolísimo: el contrabandista.

Es, este personaje, naturalmente, un documento de la España romántica, anterior a la España que conocimos y amamos los hombres actuales. Pero no por eso deja de ser un documento, y de los más activos, para explicar el carácter español.

Ricardo Marín lo ha trazado «de cuerpo entero», en una estampa realista llena de españolidad, que explica muchas cosas.

Mientras, montado en un caballo alazán digno de la conquista, escruta con mirada aguda y con cierta altanería los picos y los desfiladeros de la montaña, sus hombres, sus barcas, sus bestias, descargan un lote cuantioso (¿sedas?, ¿rifles?, ¿tabaco?, ¿pedrería?) Durante la mañana soleada, la maniobra se desarrolla «sin novedad», como en los boletines de guerra. Y digo «como en los boletines de guerra» porque ¿qué otra cosa que un guerrero audaz es el contrabandista español? No lo arredran ni el Pirineo altivo ni la Guardia Civil. El monte tiene para él secretos que sólo él conoce, que sólo a él entrega, como una enamorada. Sabe de memoria la geografía compleja de los desfiladeros. Los caminillos de polvo o de piedra se le entregan siempre con docilidad. Conoce los riachuelos más escondidos, los altozanos menos visibles, los grupos de árboles más disimulados. Palmo a palmo los ha recorrido en el crepúsculo, bajo la luna, entre la sombra bajo el amanecer. Es el Señor del Monte, más poderoso que todos los arcabuces del Ministro de la Guerra. Se descubren delante de su cabalgadura el señor cura, el señor alcalde, el señor terrateniente de los lugarejos. Las señoritas más románticas lo miran pasar deseando que una noche las haga cabalgar en su caballo, en demanda de la aventura. Y nada le interesa tanto a la Guardia Civil como cerrar los ojos, como ser completamente ciega y sorda al ruido de los cascos de «Vendaval», que bebe los vientos y que escala bastiones como si el jinete le comunicara su propia e invencible audacia.

El Caballero de la Montaña ha declarado la guerra al Fisco Enemigo, pero cree, está con Dios. No hay un solo Cristo del camino que no lo vea echar pie a tierra, inclinar la rodilla, quitarse el sombrero recamado y mover los labios, en una secreta oración sin palabras. La espuela se aquieta. El caballo mismo echa una ojeada furtiva hacia ese Cristo que es el único Rey de su amo, el único Señor. A lo lejos, difuminado en la planicie polvorienta y soleada, acusa su perfil un villorrio, pegado al suelo: en ese villorrio hay seres que lo aman, que lo esperan con cierta ansiedad, que rezan por él. Después, mirando de nuevo al desfiladero—mirando a su geografía humana—el Caballero de la Montaña hunde las espuelas en los nerviosos flancos de la bestia y se aleja, entre un breve remolino de polvo y de pedruscos que ruedan por la pendiente. Es un fantasma, más que un hombre. Porque las horas después hará su aparición cuarenta leguas más allá, sonriente y sin fatiga, entre el crepúsculo o bajo la sombra, bajo la luna o entre el amanecer...

¡Ah, si la montaña hablara! ¡Si los repechos y los desfiladeros nos contaran esta epopeya romántica!

Más que de ningún otro sitio de la tierra, el contrabandista es español. ¡Y a mucha honra! Es un elemento substancial de la España romántica. Es más hábil que los políticos y más valiente que los toreros. Su caballo es más eficaz que los decretos del Gobierno. Los pájaros que vuelan en la serranía, el polvo que se alza en los recodos distantes, la ardilla que salta en las cejas del monte tienen para él una especie de lengua viva, que sólo él comprende. Le hacen señales cordiales y cómplices la nube, las estrellas, los riachuelos, los pájaros, las lagartijas, la aurora y el camino. Y nadie es como él más compasivo con los miserables, con los peregrinos, con los desheredados de la suerte. Y para ser español hasta en el amor, nadie es más romántico que él: aquí, allá, en sitios inaccesibles, en rincones salvajes o idílicos, una mujer siempre espera, el corazón sallándosele de entre el corpiño, el oído pronto y la mirada aguda para ver o escuchar de lejos el repiqueteo de unos cascos, entre la sombra, entre la madrugada, bajo el crepúsculo, bajo la luna...

EN ESTE mueble podemos advertir la línea moderna en un acabado perfecto, fabricado por los artistas de LA MODA, de Galiano y Neptuno, encontrándose la completa armonía de la línea en su forma más elegante. Es una pieza que lo mismo se presta para estudio, hall o living room.

PIANO DE WINTER & CO. - NEW YORK - MODELO LOUIS XV - MUSETTE

25 MODELOS EN STOCK, de estilos clásicos y modernos ● STEINWAY, de New York-Hamburgo ● GAVEAU, de París ● STEINBERG, de Berlín ● R. GORS KALLMANN, de Berlín ● BOGS & VOIGT, de Berlín ● JESSE FRENCH, de Newcastle, Ind. ●

EXCLUSIVA DE VENTA PARA CUBA:

UNIVERSAL MUSIC & COMMERCIAL CO., S. A. - San Rafael 10 - Tel. M-8487

MODAS

por M. R. de Fontanills

JEANETTE Mac Donald, bella actriz de la Metro, presenta un modelo de suit en lana azul marino con detalles rojo en unos lazos que combinan con la cartera.

MARJORIE Duntons presenta este modelo de turbante en piel roja en combinación con la bolsa del mismo color acompañando un abrigo de tela esponjosa.

SOMBRERO de gran vestir que representa la última moda en una forma de fieltro amarillo combinado con pluma y ribetes carmelita.

CARTAS DE PARIS

LES JARDINS IMPRIMES

Nuestras faldas siguen siendo jardines impresos.

Rosas de todos los colores, jazmines, pensamientos sobre fondo blanco, sobre fondo de cielo azul, sobre fondo de rosado desvanecido circulan por nuestros bulevares, entran a los cafés, se sientan en los conciertos. Las parisienses no hemos aun dejado de ser los «jardines ambulantes» que vió el poeta.

Heim se complace en confeccionar modelos floridos.

He aquí tres de ellos, el uno de forma romántica, el otro de forma evocativa de la España, el tercero simplemente parisiense, sin alusión literaria a nada especial o exótico.

Son modelos confeccionados con toda sencillez en telas impresas como se ven en todas partes. Tres de los llamados «sin pretensiones», sólo que...

Sí, eso es: sólo que entra en ellos un detalle especial, indispensable en toda toilette, por corriente que sea: el detalle de haber sido inventado y confeccionado en París. Este detalle sale sólo por las costuras, por los colores, por las líneas. Es inconfundible. Lo que el mundo entero ha convenido en llamar «chic parisién», es esa nadería trascendental, ese detalle único que aparece en las toilettes más modestas o más corrientes. Y por eso aunque estemos atravesando los rigores de la «estación democrática» (a causa del calor) estas toilettes salidas de las manos de Heim son un noble esfuerzo de aristocracia instintiva.

Por el momento no encuentro otro detalle que apuntarles, si no es el del tema florido. Si somos «jardines ambulantes», es por determinación expresa de nuestros modistos. Hay una curiosa unanimidad entre todas las parisienses, en eso de vestirse con flores, con ramajes, con vendables de pétalos, flores casi naturales a veces, otras estilizadas y bizantinizadas caprichosamente.

El poeta no mentiría si nos viera cómo andamos vestidas. Y quizás hasta agregaría que «París es un jardín vivo».

ANDREE BIZET

M.E.C.D. 2016

LA BELLEZA, premiada.—Miss Marilyn Meseke, de 21 años (de Ohio), fotografiada después de haber sido electa «Miss América», en los escrutinios finales del concurso de belleza celebrado en Atlantic City, el pasado 10 del actual. Fué seleccionada entre 44 competidoras que representaron 22 Estados de la Unión. En la otra foto: Las concursantes a «Miss América 1938», antes de haber sido seleccionada la bella Marilyn Meseke. (F W)

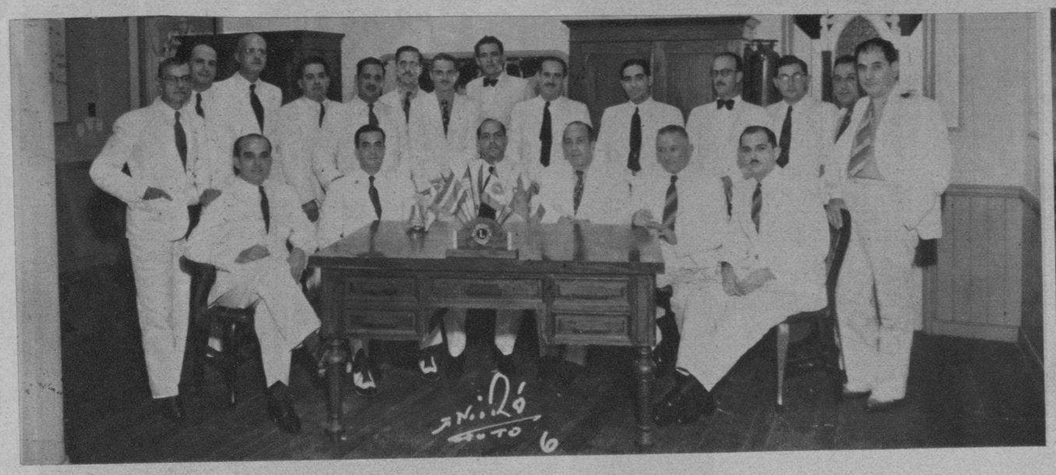

LEONES de toda la República con los nuevos Leones de Cárdenas, la noche de la constitución del Club de Lions International en la Perla del Norte. (Foto D. M.)

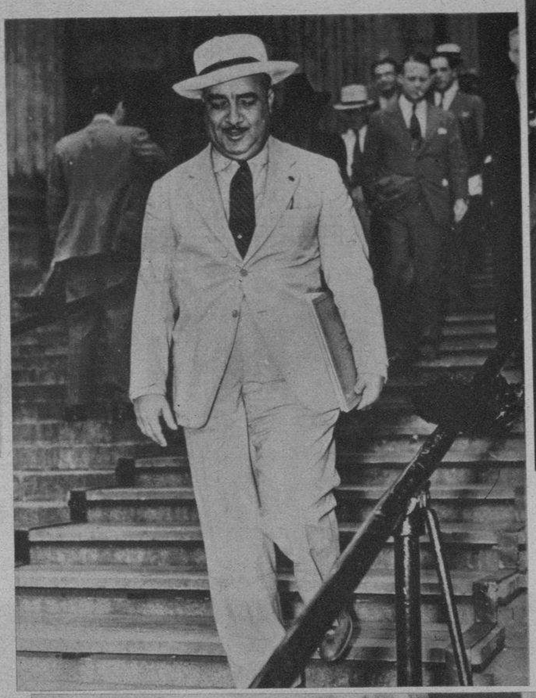

MASSAGUER en la Corte Suprema de New York.—Nuestro compañero, el caricaturista cubano C. W. Massaguer, fotografiado en el momento que salía de la Corte Suprema de N. York, donde se encuentra haciendo las caricaturas de los que intervienen en el juicio que se lleva a cabo por el Escándalo de Hines, para el gran rotativo americano «Journal American». (Foto D. M.)

EL COMANDANTE Ramón Gutiérrez Velázquez, Supervisor del Príncipe, explicando las obras realizadas en el mismo, terminadas recientemente. (Foto D. M.)

LLEGADA del Jefe del Ejército coronel Batista, acompañado por su distinguida esposa la señora Elisa Godínez de Batista, ayudantes y jefes, al Castillo del Príncipe, donde quedaron inauguradas las obras recientemente efectuadas. (Foto D. M.)

TONY CASTAÑO, el outfielder cubano, regresó de los EE. UU., después de haber sido proclamado el jugador más útil de su circuito. Ayer visitó la casa del DIARIO, donde fué atendido por el jefe de nuestras planas de sports, Pedro Galiana, el compañero M. F. de la Reguera, y los populares deportistas Raúl Argüelles y doctor Narciso Camejo. Castaño nos mostró el trofeo con que le obsequiaron. (Foto D. M.)

LA DIRECTORA de la Escuela Flor Martiana, Corali R. Sampedro de López Castro, doctor Millás, doctor Zayas, señor Sirgo, capitán Bravo, periodistas y profesores en la apertura de curso de dicho plantel. (Foto D. M.)

LA BELLA y gentil compatriota señorita María Pillado, miembro de Falange Española, que visitó en la tarde de anteayer nuestra Redacción, siendo atendida por varios de nuestros distinguidos compañeros. (F. D.)

PORTADA del libro recientemente publicado original de nuestro compañero señor Octavio de la Suarée. Como se ve, se trata de un dibujo genial del artista Carreño, que ha sintetizado en sus trazos el espíritu de la obra. «En el País de las Mujeres Sin Senos» está obteniendo un gran éxito de crítica y de librería. (Foto D.)

NO ARRIESGUE SU DINERO NI LA VIDA DE SU CHAUFFEUR

Su camión, ómnibus, arrastre o chassis de 10 ruedas, con motor de petróleo o gasolina, deben ser calculados por verdaderos conocedores. No compre a ciegas. Consulte su problema a nuestro departamento técnico a cargo de expertos ingenieros. Le aconsejarán las especificaciones de mayor economía y seguridad.

White

J. Ulloa y Cía.
Prado 53 esq. a Cárcel. — Telf. M-7951.

¿Espera Usted un Bebé?

El problema de toda madre es lograr la salud duradera de su niño.

La solución ideal es la leche en polvo "DRYCO"

M.E.C.D. 2016

Cardenenses

DEL AMBIENTE SOCIAL

De la playa a la ciudad

Expira septiembre.
Y con éste el verano.
La actividad del ambiente social
el verano, en estos meses que
aban de transcurrir en Varadero,
traslada ahora, con la llegada del
año y del invierno, a la ciudad de
evo.
Resurge con octubre.
En puertas ya.
Aunque nada en concreto por hoy,
edo sin embargo adelantar que
n varias las instituciones que aca.
an proyectos para los tres meses
e quedan del año actual; entre
las se encuentran el Liceo, el Ten.
s los Caballeros Católicos, el Ro.
y Club de Cárdenas, el Club De.
rtivo y el Lion Club, de reciente
rmación y con los bríos y los en.
siasmos de todo lo que nace, de
do lo que empieza...
He de informar.
Todo en su oportunidad.

De días

Un amigo hoy.
Cornelio Lartilegui.
Celebra su santo en esta fecha el
eligente cajero-pagador de la im.
rtante firma de José Arechaba.
S. A.
Día de júbilo para él.
De alegrías.
Con estas líneas hágole llegar mi
udo.
Y sincero a la vez.

Natalicio

De una señorita hoy.
Culta, simpática y amable.
Es ella Belén Bueno, damita po.
dora de bondades y virtudes que
ebra su cumpleaños.
Se verá halagada.
Por sus amistades.
Hasta esa señorita llegue mi salu.
en su natalicio, con horas de di.
a.
Tenga alegrías!
Las qce merece.

El doctor Yanes

El sábado en Cárdenas.
El doctor Tomás R. Yanes.
De 10 a 12 de la mañana ofrecerá
s habituales consultas en la con.
rtable clínica «La Caridad» el no.
ble especialista de ojos.
Cuenta aquí con clientela.
Con gran clientela.

En reformas

Un gabinete dental.
Que goza de crédito.
Refiérome al magnífico consulto.
electro-dental que por tantos
os atendiera el caballeroso profe.
nal y amigo doctor Lucas A. Cam.
hoy congresista de la República
cuyo gabinete acaba de ser com.
metido para el joven doctor Efraín
rnández Llébrez y Babot.
Se pondrá al frente de él.
En fecha próxima.
Una vez que se terminen las im.
rtantes reformas que se está ha.
ndo, publicaré las horas de con.
tas.
Triunfará el doctor Llébrez.
Al inicio de su carrera.

El Rotary Club

En sesión anoche.
Sesión-comida.
Para tratar asuntos de interés pa.
el Club de Cárdenas y para y pa.
la ciudad ese acto para el que fué
itado el cronista por el caballero.
secretario señor Labourdette.
Informaré de ello.
Lo prometo.

Al Norte

De paseo.
Un joven cardenense.
Refiérome al caballero amigo el
or Francisco Alzola Victorero, que
dirige a los Estados Unidos, don.
pasará una temporada.
éale grata.
so le deseo.

El primer fruto

Un baby hermoso.
Que llega al mundo.
l primer fruto de los jóvenes es.
os señora Olga García de Me.
dez y el señor Mario Menéndez,
nacido en la elogiada «Clínica
denas» fué allí recibido por el
eligente y admirado profesional
tor Pedro J. Sierra.
Un triunfo más.
el querido amigo.

FIESTA DE QUERUBES

Giselita Pinós Benítez

iesta de encantos.
e la dulce infancia.
sí la que recientemente tuvo lu.
en el hogar de los jóvenes y fe.
s esposos señora Asteria Benítez
l señor Manolo Pinós, al celebrar
cumpleaños la monísima muñeca
ese matrimonio, la linda Giselita
ós Benítez.
eunió a sus amiguitos.
n horas risueñas.
na preciosa piñata en forma de
e fué colocada en el artístico pa.
de esa casa y de ella pendían fi.
mas cintas, siendo la diversión
de la grey infantil el participar en
ella.
No faltaron dulces.
Bombones y confituras.
Entre los niños que asistieron a
esa tarde rosa se hallaban Alicita
Madrid Sierra, Lourdes Villar, Rosi.
ta Pascual, Yamilé Pola, Evelyn del
Valle, Elsa y Adelfa Trenzado, Jor.
gelina y Alicia Sicard, Alicita Re.
yes, Silvia Trenzado, Isita y Lour.
des Cisneros, Nenusa y Nena Romi.
llo, Juanelita Menéndez, Marta Suá.
rez, Cuquita López, Gladys y Lilia
Martínez, Ida Díaz, Maricusa Solar,
Magali Pérez Maricusa Valenzuela,
Yolanda García, Teresita Fortuño,
Isabelita Carlés, Georgina Domín.
guez, Carmencita Caraballo, Feña
Díaz, María Josefa y Ana Sosa, Mar.
ta Fernández García, Enedina Jun.
co Luisita Sendrey, Marta Suárez,
Pastor, Miguel y Carlos Benítez, Be.
bito de Rojas, Arturo Villar, Jorge
Taillefer, Pepito García, Cándido
Rodríguez, Gustavito y Gastón Acos.
ta, César y Pedrito Sicard, Publio
Ruiz Medina, Roberto Romillo, Ni.
qcito Cisneros, Sergio y Gustavo
Agosta, Alberto Fernández.
Mi saludo a Giselita Pinós.
Un tierno botón de rosa.

Los esposos Cadwell.La Rosa

Dejan a Varadero.
De un día a otro.
Abandonarán su bellísimo home de
la Playa Azul, donde pasan el ve.
rano, en breve, los jóvenes y distin.
guidos esposos señora Nina La Ro.
sa de Cadwell y el señor Alfredo
Cadwell, el siempre cordial y afec.
tuoso amigo.
Con ellos sus hijos.
Graciosos babies.
Los negocios del cumplido Alfredo
Cadwell y la atención que tiene que
prestar a ellos le obligan a dejar
pronto a Varadero.
Adelántoles mi despedida.
Muy afectuosa!

El baile del día 9

Crece el entusiasmo.
Para el baile del día 9.
Ese baile del Club Odfélico que se
celebrará en nuestro Liceo en la vís.
pera del 10 de octubre y cuya orga.
nización principal está a cargo del
atento amigo señor Francisco Oliva.
Gran fiesta.
Que ya se prepara.
La parte de los bailables estará a
cargo de la orquesta capitalina «Re.
novación», integrada por bellas se.
ñoritas.
Habrá otros alicientes.
Todos gratísimos.

Bodas de Rubí

Cuarenta años de casados.
Bodas de Rubí.
Acaban de celebrar ese feliz ani.
versario los respetables esposos se.
ñora Rosa Quirch de Amador y el
señor José Manuel Amador, presi.
dente del Colegio de Corredores No.
tariales de esta ciudad y padre del
activo compañero el joven Manolo
Amador.
Felicito a esos esposos.
Con mi enhorabuena.

De paseo

Un joven matrimonio.
Entre nosotros.
Son ellos los felices esposos se.
ñora Elvira María Mañón, bella y
gentil dama, y el señor Pablo Cam.
bó, querido amigo de la infancia y
hermano de Angelito Cambó, el fe.
liz gerente de la poderosa radio.
emisora C. M. Q.
Proceden del Central Stewart.
Allá residen.
Todos los años realizan esta visi.
ta de ahora los jóvenes esposos Ma.
ñón-Cambó, que vienen a saludar a
familiares y amistades muchas con
que cuentan en nuestra Perla del
Norte.
Me place saludarles.
Afectuosamente.

De amor

El último compromiso.
Me place recogerlo.
Corresponde la primicia de su pu.
blicación al querido compañero de
«La Antorcha», que da la grata nue.
va de haber sido pedida en matri.
monio por el doctor Gerardo Fer.
nández, director del Instituto, la ma.
no de la bella señorita Sarita Be.
tancourt para el caballero joven y
compañero en la crónica social se.
ñor Humberto Abrahantes, petición
que fué hecha a los papás de Sarita,
los estimados esposos señora María
Isabel Palacios y el culto doctor
Fernando Betancourt.
Felicito a esa parejita.
Sinceramente.

La señora viuda de Ruiz

Un día de satisfacciones.
El de hoy.
Así lo será para la respetable y
bondadosa dama señora María Te.
resa Rodríguez viuda de Ruiz, que
celebra su cumpleaños y que en la
tranquilidad de su dulce mansión,
allá en la barriada de Mijala, ten.
drá horas de dicha entre los suyos.
Yo le deseo felicidad.
Toda la que merece.
De joven dama.

Natalicio

Joven e interesante.
La gentil señora Emilita Llanos,
esposa del sociable Ricardito Gon.
zález Mier, que en la fecha del 17
de septiembre celebre su cumpleaños
Páselo alegre.
Como lo desee.

El doctor Cruz Planas

Nos visitará el domingo.
El doctor Cruz Planas.
Oculista de la capital, ofrece sus
consultas ese día de 11.30 a 1.30 en
el Sanatorio de la Colonia Española
a sus asociados.
Sépanlo todos.
En general.

Felix aniversario

De apreciado matrimonio.
Dos años de casados.
Así acaban de celebrarlo los feli.
ces esposos señora Jacinta Cervantes
y el señor Angel Ramos, que han
arribado a su segundo año de ma.
trimonio.
Celebren muchos igual.
Eso les deseo.

Zunilda

Bello nombre.
De bella criatura.
Zunilda es el angel de los apre.
ciados esposos señora Manuela Ri.
vero y el señor Paquito Lincheta,
quien acaba de cumplir su segundo
año de vida entre besos, mimos y
caricias.
Un beso para Zunilda.
Que Dios la guíe.

Sarita Dueñas

Agasajada.
En su cumpleaños.
Lo acaba de celebrar la angelical
Sarita Dueñas, una de las hijas de
los apreciados esposos señora Toma.
sita Castillo y el señor José Félix
Dueñas.
Saludo a Sarita.
Con estas líneas.

Una familia se instala

En la ciudad.
A la que saludo.
Refiérome a la respetable señora
María Vega viuda de Olivera que
con sus hijos, entre los que se cuen.
tan la bella señorita Dora Olivera,
se acaba de instalar en Laborde nú.
mero 366.
Tengan allí dichas.
La mayor dicha.

Francisco González Bacallao.

EMULSIÓN 'KEPLER'

MARCA DE FABRICA

DE ACEITE DE HÍGADO DE BACALAO CON EXTRACTO DE MALTA

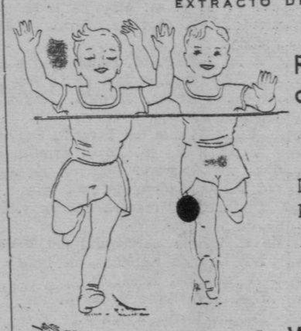

Repone las energías derrochadas en los juegos.

Da fuerzas de defensa para resistir a las infecciones

Frascos de dos tamaños en todas las Farmacias y Droguerías

BURROUGHS WELLCOME Y CÍA.
LONDRES

Sr. P. 2209 COPYRIGHT

LLEGO LA HORA DE VERDADERO REMATE

Sólo estaremos abiertos hasta el 25 que cerramos para no abrir más y con ese motivo tenemos que salir de los últimos restos de muebles y objetos que nos quedan. Venga pronto y compre lo que quiera. Ud. pone el precio.

Mueblería EL AS Angeles 6, entre Reina y Estrella

Teléfono A-6636

LAS ENFERMEDADES DE LA PIEL

LAS personas que han estado sufriendo años enteros de afecciones irritantes, molestas y obstinadas de la piel consiguen alivio casi instantáneo con el uso del Ungüento Cadum. Alivia el ardor y la picazón y empieza a cicatrizar la piel sensible, irritada o inflamada desde la primera aplicación. Durante muchos años ha probado ser de gran alivio para millares de personas en casos de eczemas, acne (barros), furúnculos, úlceras, erupciones, urticaria, ronchas, almorranas, comezón, sarna, heridas, arañazos, cortaduras, asperezas de la piel, lastimaduras, postemillas, escaldaduras, salpullido, mordeduras, costra, magulladuras, etc. Tenga mucho cuidado con las imitaciones.

OMNIBUS "LA CUBANA", S. A.

(OFICINA EN LA HABANA)

DRAGONES, 16. TELEFONO A-7166

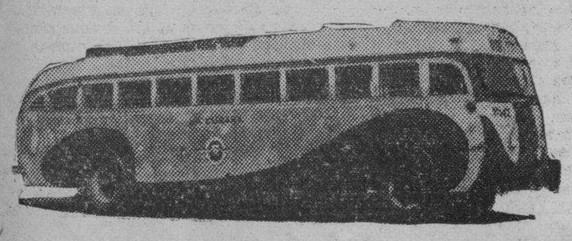

AVISO

Ponemos en conocimiento de nuestros clientes que, a partir del día 1º de Marzo de 1938, los itinerarios de nuestra Empresa quedarán variados en la forma siguiente:

SALIDAS DE LA HABANA:

4.30	A.M.	Hasta	Santiago de Cuba.
7.00	„	„	Holguín.
12.01	P.M.	„	Camagüey.
3.00	„	„	Santiago de Cuba.
6.30	„	„	Santiago de Cuba.
11.00	„	„	Santiago de Cuba.

LLEGADAS A LA HABANA

5.10	A.M.	De	Santiago de Cuba.
8.50	„	„	Santiago de Cuba.
12.30	P.M.	„	Santiago de Cuba.
5.00	„	„	Camagüey.
8.30	„	„	Holguín.
11.30	„	„	Santiago de Cuba.

CRONICA HABANERA

QUINCE AÑOS

Una fecha feliz será la de hoy, con motivo de cumplir quince años, para la bella y muy graciosa señorita Olga Alfonso y Baeza.
Es hija la señorita Alfonso del comandante del Ejército Constitucional Cándido Alfonso, y de su esposa, Nena Baeza.
Enhorabuena.

BODA DEL GRAN MUNDO.—Para el día 11 de octubre próximo ha sido concertada una boda del gran mundo.

Es la novia una figurita adorable, en la qué se aúnan maravillosamente la gracia y la belleza: Maitá Labarrere y Le Mat, primogénita del cumplido matrimonio Maurice Labarrere y Henriette Le Mat.

Unirá sus destinos la señorita Labarrere a los del caballeroso joven Fili Sánchez y Sánchez hijo de la distinguida dama Chicha Sánchez viuda de Sánchez.

Esta ceremonia, llamada a revestir todos los caracteres de un acontecimiento social, tendrá lugar en la iglesia de San Juan de Letrán, a las nueve y media de la noche.

Muy pronto comenzarán a circular las invitaciones.

EL COMITE FRANCE-AMERIQUE.—Los miembros del Comité «France-Amérique» de la Habana se reunirán mañana, sábado, a las 11 a.m., para asistir a la siembra de un árbol simbólico en el Bosque de la Habana, que perpetúe la magnífica obra artístico-cultural franco-cubana que viene realizando dicho Comité.

El árbol elegido es una hermosa caoba, porque la madera de su robusto tronco es la preferida por los constructores de muebles franceses e ingleses, que consideran nuestra caoba como la de la mejor calidad que se conoce y ha sido siempre la más solicitada para la fabricación de los riquísimos mobiliarios que ostentan los palacios históricos y las más bellas residencias de Europa y de América.

A su vez los socios del Automóvil Club de Cuba, tan estrechamente ligados con el Comité France-Amérique, plantarán su árbol como elocuente aporte de dicha institución al embellecimiento del Bosque de la Habana.

Será un acto social de gran trascendencia, porque tiende a despertar y alentar el gusto y la satisfacción, personal o colectiva, de contribuir a hermosear nuestra capital.

Felicitamos al Comité «France-Amérique» y al Automóvil Club de Cuba, reiterándoles las gracias por la atenta invitación que hemos recibido.

LA VERBENA DEL CIRCULO MILITAR.—Continúan los preparativos para la gran verbena acuática del Círculo Militar de la Playa, y a juzga por el embullo despertado entre todas las «girls» de los distintos clubs capitalinos, es seguro que esa noche desfilará por los amplios salones del Círculo Militar la flor y nata de nuestra juventud social y deportiva para presenciar los diversos festejos que se desarrollarán.

Son muchísimos los regalos recibidos hasta esta fecha para distribuir entre los participantes en los distintos concursos de bailes, y entre las exhbiciones de trusas, short y pijamas de playa, entre las cuales habrá de hacer sensación la pijama de una popularísima señorita, muy conocida de todos los socios del Círculo Militar, la cual exhibirá una pijama «típica» china, nunca antes vista en Cuba.

COMIDA EN NEW YORK.—En el simpático y remozado restaurant español de la gran ciudad del Hudson, ofreció Mr. Lawrence Berenson, presidente de la Cámara Cubana de Comercio de New York, una comida en honor del embajador Pedro Martínez Fraga.

Entre las señoras estaban las de Lobo, García Beltrán, Briggs, Duggan, Bothworth y Hamilton Fish.; y las señoritas Berenson y Felicie Arons.

Entre los caballeros, el señor Gustavo Lobo, el señor García Beltrán, el representante Hamilton Fish, los empresarios Lee Shubert, Mike Jacobs y Harry Kaufman; el gran cronista S. Jay Kaufman; los señores Briggs y Duggan, de la Secretaría de Estado; el señor Nicolás Meneses, de la Embajada de Cuba; Mr. Bothworth, Richard Berenson (el padre del Jai-Alai en los Estados Unidos), y nuestro compañero Conrado W. Massaguer.

Todo este grupo se trasladó después al teatro «Hippodrome», donde se inauguraba la temporada primera de pelota vasca. Luego asistieron a un baile en el Starling Room del «Waldorf-Astoria».

(Continúa en la página ONCE)

The Morro Castle Co.

Edificio Hotel Plaza — Línea y D., Vedado.
M-9009 M-3210 F-4700 F-7400

VENTA ESPECIAL PARA EL VIERNES Y SABADO

WHISKEY GRANTS, bot. 2.30	RON BOCOY, Cta. Blca.. 80c.
Lechuga Iceberg . . . . 15c.	FILETE ENTERO, Lb . . 25c.
Apios . . . . de 15 a 25c.	PIERNA PUERCO ENTERA, Lb . . . . . 23c.
Manzanas verdes, doc. . 38c.	MANTEQUILLA, Lb . . 23c.
COCOA HERSHEY, lata media libra . . . . . 26c.	Jabón Viruta, 10 Lbs. por 1.00
Salmón Rojo, lata gde. . 34c.	

VEA NUESTRA LISTA ESPECIAL COMPLETA EN AMBAS TIENDAS

E. P. D.

LA SEÑORITA

Nieves de Urrutibeascoa y Bastidas

HA FALLECIDO

(Después de recibir los Santos Sacramentos y la Bendición Papal)

Dispuesto su entierro para las cuatro y media de la tarde de hoy, viernes, sus familiares que suscriben ruegan a las personas de su amistad se sirvan asistir a la referida hora a la casa Calle 27, número 660 (altos), entre B y C, Vedado, para acompañar el cadáver hasta el Cementerio General, favor que agradecerán.

La Habana, septiembre 16 de 1938.

Guillermo Montalvo; Fabián y Luisa de Urrutibeascoa; Reverendo Padre Jorge Camarero, S. J.

(Se ruega no envíen flores ni coronas).

FUNERARIA DE PRIMERA CLASE

ALFREDO FERNANDEZ

SAN MIGUEL Número 313. TELEFONO A-6348.

Aproveche el momento...
Vajillas, copas, cubiertos, lámparas...
...a precios de liquidación...

Modelo Azul Cantón
65 piezas $12.50

Vajillas de Semi Porcelana Inglesa

Las amas de casa que saben apreciar lo bueno, tendrán ahora la oportunidad de comprar:

Bueno y a precio de liquidación

Todas las piezas que componen estas vajillas son útiles y prácticas. Tienen entre otras: cafetera, azucarera, lechera, sopera, etc.

Entre los múltiples artículos que hemos marcado a precios de liquidación, destacamos éstos como ejemplo:

Juegos de copas de cristal, Valt-St. Lambert, finísimas, modernistas, 30 piezas	$5.00
Juegos de cubiertos de plata, garantizados por 30 años, cuchillos con hoja inoxidable, 26 piezas	7.50
Baterías de cocina de aluminio, calidad inmejorable, 30 piezas	4.50

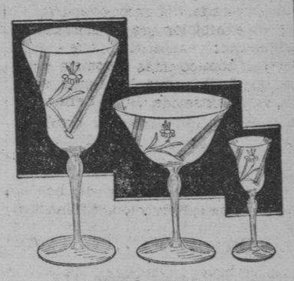

Modelo 37800
30 piezas $8.00

La invitamos a admirar el nuevo departamento de regalos. Verá primores. Lindos y finísimos objetos, muy propios para regalar en cualquier ocasión, y a precios atrayentes.

Regalos regalados, desde $1.00

Modelo Ascot.
58 piezas $14.50

Galiano y Zanja

LOCERIA LA VAJILLA CRISTALERIA

Teléfono: M-1530

OTAOLAURRUCHI Y HNO.

Servimos pedidos al interior. flete adicional.

Elena Rodríguez y González, señorita de interesante belleza, cumplió recientemente los quince años. Felicidades.

No se preocupe...

TOME DESDE HOY MISMO ALGUNAS CAPSULAS DE

PAGEOL

que es el desinfectante mas completo de las vias urinarias y la prostata

Contra BLENORRAGIA, CISTITIS, ESTRECHESES, HIPERTROFIA DE LA PROSTATA

ES EL PAGEOL UN PRODUCTO MUY ACTIVO.

En todas las farmacias

CHATELAIN

ES UN PRODUCTO CHATELAIN LA MARCA DE CONFIANZA.

CLINICA DE OJOS

DR. ENRIQUE CUELLAR DEL RIO

DIRECTOR OCULISTA

Consultas: 9 a. m. a 7 p. m. REINA, No. 358. Teléfono M-7766.

DEFUNCIONES OCURRIDAS AYER EN LA HABANA

Guillermo Cabales Lastre, negro, 40 años, San Nicolás 38.
Pedro García Márquez, blanco, 33 años, Cerro 1,920.
Dolores Barrios González, blanca, 34 años, Milagros No. 860.
Antonio Soler León, mestizo, 84 años, Avenida Bélgica No. 155.
Prima Morejón, negra, 63 años, Franco letra A.
Leoncio L. Martínez, blanco, 88 años, Neptuno No. 815.
Francisco Vilaboy Soto, blanco, 64 años, «La Benéfica».
Elías Manuel Valdés, mestizo, 1 año, C. Beneficencia.
Jesús López Castro, blanco, 16 años, Hospital Calixto García.
Ernesto Bigoa Ramírez, blanco, 4 meses, Ayesterán No. 16.
Jesús García Peláez, blanco, 46 años, Tulipán No. 15.
José Chácez Valdés, blanco, 12 meses, Hospital Infantil.
José López, blanco, 45 años, 17 y J. Vedado.
Justo Suárez Fundora, blanco, 15 meses, Hospital «Las Animas».
Juan Pérez Fernández, blanco, 82 años, Armas No. 922.
Soledad Malls Villazón, blanca, 45 años, San Leonardo No. 658.
Sitela Cabrera del Valle, blanca, 50 años, Consulado No. 668.
Saturnino Urioste Benerrechea, 66 años, Goicuría No. 9.
Ramón Corona Ronte, blanco, 64 años, Diez de Octubre No. 130.
Irán Leyva Alonso, blanco, 21 años, Diez de Octubre No. 130.
Josefina Fernández-Gada, blanca, 26 años, Hospital Calixto García.
Domingo Mil Miel, blanco, 1 mes, Pedroso No. 21.
Agustín Delgado, blanco, 53 años, Bernaza No. 30.
Domingo Expósito Revuelta, blanco, 25 años, Cristina No. 18.

Persiguiendo a un individuo, hirió de un tiro a otro

Un soldado hizo disparos al aire, que alcanzaron en la pierna a un ciudadano

Durante la madrugada anterior y transitando por el patio de los Ferrocarriles Unidos, por la parte que da a la Calzada de Cristina, resultó herido gravemente de un balazo en una pierna Martín Hernández Herrera, de 23 años de edad y vecino de San Lázaro 110.

Conducido al Segundo Centro de Socorro, después de asistido de primera intención, fué interrogado por la policía, declarando que en ocasión de transitar por el lugar de referencia vió un molote, oyó varios disparos y acto seguido se sintió herido, ignorando quién fuera la persona que disparó.

Con posterioridad el suceso fué aclarado por el comandante Serra, inspector del Primer Distrito, y por el capitán Herrera, al mando de la Cuarta Estación. En sus investigaciones lograron saber que el autor de los disparos había sido el alistado del Ejército Constitucional Víctor Jiménez Farray, por lo que procedieron a su detención.

Interrogado el acusado, declaró que requirió a varios individuos que se encontraban formando escándalo en el Callejón de Chamorro y al proceder al arresto de uno de ellos, por haberle faltado al respeto, cuando lo conducía a la Estación se le dió a la fuga, y, al perseguirlo, hizo varios disparos, sin que lograra alcanzarlo, ignorando como hiriera a Hernández Herrera, pues los disparos los había hecho al aire, para intimidar al fugitivo.

El alistado Víctor Jiménez, por disposición del comandante Serra, fué enviado en calidad de detenido a las prisiones militares, dando cuenta con todo lo actuado al juez de Instrucción de la Sección Tercera y al jefe de la unidad a que pertenece el acusado.

Club de Leones de la Habana

AVISO a los CIEGOS

Se cita por este medio a todos los CIEGOS que no hayan recibido

SU BASTON BLANCO

para que concurran el próximo sábado día 17, a las 4 de la tarde, al "Asilo Nacional Masónico LLANSO", kilómetro 9, de la Carretera de Bejucal, donde se celebrará un acto para la entrega del "BASTON BLANCO"

Se invita por este medio a todas las Asociaciones de Ciegos para que se sirvan concurrir a este acto.

M.E.C.D. 2016

SOCIEDADES ESPAÑOLAS

EN RENIDO CONCURSO DE SIMPATIA FUE ELECTA REINA DE LA ENTIDAD "CERVANTES" LA SEÑORITA I. REY

Ultimamente se llevó a efecto, ante nutrida concurrencia, el cuarto y último escrutinio del II gran concurso de simpatía organizado por la «Sociedad Estudiantil Cervantes», para la elección de la Reina Social.

La Sección de Propaganda, que ha tenido a su cargo la organización de este brillantísimo concurso, da por resultado electa a la simpática Srta. Isabelita Rey, como Reina Social de Simpatía para el período 1938-1939. Ocupan los lugares de honor, por el orden correspondiente, la bella señorita Asunción Vila y Baloina Pellón.

Recientemente hizo entrega la Sección de Propaganda de los premios que han correspondido a las distintas candidatas triunfantes en los escrutinios parciales.

El resultado de este elcrutinio es el siguiente:

Srta. Isabelita Rey . . .	15,410 votos
Srta. Asunción Vila . .	4,690 votos
Srta. Balbina Pellón . .	1,135 votos

A continuación damos el resultado final del concurso, que ofrece un magnífico exponente del interés que el mismo ha despertado entre todos los asociados.

Srta. Isabelita Rey . .	28,300 votos
Srta. Asunción Vila . .	15,710 votos
Srta. Balbina Pellón . .	6,045 votos

Ha resultado electa para Reina Social la señorita Isabelita Rey, Primera Dama de Honor, señorita Asunción Vila, Segunda Dama de Honor señorita Balbina Pellón. Todas las candidatas fueron ovacionadas y constantemente han venido recibiendo felicitaciones.

La Sección de Propaganda organizará próximamente todo el programa de festejos, que culminará en una grandiosa fiesta, para la coronación de la Reina y sus Damas. El primer acto se llevará a efecto en la próxima semana. Se hará una convocatoria general a todos los asociados, al objeto de hacer la proclamación de las señoritas triunfantes.

La Sección de Propaganda, por su parte, ha recibido también gran número de felicitaciones, por el grandioso éxito de este concurso que ha superado en mucho al entusiasmo demostrado en el celebrado por primera vez el año pasado. Durante los años siguientes esta Sección continuará celebrando estos concursos al objeto de obtener, mediante la votación por parte de los asociados, su reina para cada año.

La Sección de Fiestas anuncia que el 8 de Octubre se llevará a efecto un grandioso baile de asociados, del que nos ocuparemos próximamente.

MUESTRASE ENCANTADO DE LA ESPAÑA NACIONALISTA EL SR. M. CONDE CARBALLO

Un hombre entusiasta que se distinguió hace poco tiempo por su actividad como secretario del Comité Nacionalista Español de Camagüey —nos referimos al señor Manuel Conde Carballo— acaba de enviarnos un saludo afectuoso desde la España Nacionalista.

El citado amigo, que disfruta de licencia como jefe de oficinas de la Colonia Española de dicha ciudad, se expresa en los siguientes términos:

«Saludo a Franco. ¡Arriba España! Orense (Galicia), Agosto de 1938. Tercer Año Triunfal.

Sr. Cándido Posada Sánchez.
DIARIO DE LA MARINA.
Habana.

«Muy recordado amigo:

Agradecido a sus amables atenciones y satisfecho de haber comprobado personalmente y sobre el terreno cuanto he manifestado con motivo de la propaganda de mis ideas Nacionalistas, desde esta retaguardia abundante y bien ordenada le envío un afectuoso saludo y la expresión de mis mayores simpatías. Esto, amigo Posada, es algo grande, que desde ahí no podemos comprender motivado al veneno que diariamente nos suministran ciertos malévolos elementos, que no pueden comprender que entre la realidad y lo ideal hay un abismo. Con mis mejores deseos. Por España y para España.

(Fdo). Manuel Conde Carballo.
S|c. Progreso 58. 4to. piso».

COSTOSOS APARATOS HA ACORDADO ADQUIRIR EL GRAN «C. CASTELLANO»

En la última junta de Directiva celebrada, se aprobaron las diferentes propuestas de la Sección de Sanidad tendientes al mejoramiento de los servicios que se prestan a los asociados del Centro Castellano, demostrando, una vez más, el interés que anima a todos para dar cima a los vehementes anhelos de cuantos persiguen el engrandecimiento social.

En tal virtud, la Sección de Sanidad, oído el informe del cuerpo médico, ha dispuesto la adquisición de varios aparatos para el pabellón de tuberculosos «Manuel Rabanal», dotando perfectamente esta importante dependencia social con los más recientes para la curación de la terrible dolencia.

La Sección de Sanidad, que preside el entusiasta señor Francisco Sánchez Taname, se halla confeccionando diferentes presupuestos y planos, teniendo acordado efectuar dentro de algunos días el examen de las diversas propuestas para adjudicar la adquisición al mejor postor.

ESTADISTICA EJEMPLAR DE TRABAJO REALIZADO EN LA Qta. LA BENEFICA

Ayer glosábamos de la estadística de «La Benéfica» los trabajos efectuados en el segundo cuatrimestre del año en curso por los cirujanos, especialistas, médicos de visita e internos, cuyas cifras acusan un porcentaje de actividades y de servicios diarios prestados a los socios que son el mejor elogio que puede hacerse de un sanatorio tan completo y tan bien dotado como es la casa de salud «La Benéfica», del Centro Gallego.

Hoy continuamos glosando la estadística de otros departamentos, comenzando por los gabinetes de odontología, que dan las siguientes cifras:

Trabajos efectuados en el cuatrimestre: doctores Gonzalo Fernández, 1,513; Alfredo M. Torres 935; José E. Valdés Astolfi, 381; Ovidio Miranda, 3,344; total: 6,173.

Los trabajos del departamento de Rayos X fueron 11,381 y los del Laboratorio 13,058; los del quiropedista señor Joaquín Frías, fueron 209 y los realizados en el cuarto de curas, 9,900.

En la farmacia del sanatorio se operó el siguiente movimiento en el cuatrimestre: patentes despachados 9,069, ámpulas 65,769, fórmulas para el exterior 56,656, indicaciones para el interior 7,813; total: 139,358.

El comentario que nos sugieren los datos publicados de las actividades de «La Benéfica», preferimos sustituir lo reproduciendo en próxima nota unos breves párrafos del preámbulo que antecede a los cuadros estadísticos que hemos glosado. Es la mejor **apología que podríamos hacer del gran** sanatorio galaico.

MOVIMIENTO DE ENFERMOS EN EL SANATORIO GALAICO

Entradas: José Delgado Salgado, Mario Calvo Prada, Orlando Parlá Ortiz, Eladio Alvarez Rivas, Roberto Bouza Orjales, Antonio Calo García, Manuel Duce López (de Morón), Manuel Barbeito Jorcana, José Pico Salgueiro (de Santiago de Cuba), Hortensio García Piñeiro, José Barro Rodríguez de G. de Melena), Francisco Puentes Picans y Antonio Rodríguez Díaz.

Salidas: Lino Contino González, (de Matahambre), Vicente Rego Pérez, Jesús Goas Anido, José Gómez Fernández, Manuel Cao Rodríguez, Avelino González Herrero (de Caibarién), José Fernández Cabo, Eugenio Rodríguez Aira (de Matahambre) y Manuel Fernández Vila.

LA COMISION DE PLAYA DEL «CASINO ESPAÑOL» SERA FESTEJADA EL 17

El próximo sábado 17, en la glorieta de su balneario de Marianao, celebrará el Casino, la fiesta homenaje a la activa Comisión de la Playa, que preside el distinguido «clubman» señor Armando Gil y Castellanos, por sus resonantes éxitos obtenidos en las fiestas «Noche de San Juan» y «Noche Criolla».

Será una comida-bailable, a las 8:30 p.m., costando el cubierto $1.25, con un menú netamente criollo. Se repetirán en este homenaje los atractivos de «La noche corlilla».

Las señoras irán vestidas de campesinas y los caballeros con guayabera y sombrero de yarey. Como en «La noche criolla».

Mucho embullo reina para este merecido homenaje; las adhesiones al banquete son mu nutridas. Se supone que habrá más de quinientas.

Los que deseen, pueden adherirse en la Administración del Balneario, o con algunos de los miembros de la Comisión Organizadora del homenaje.

Al día siguiente, domingo 18, en el referido balneario, se efectuará el último te bailable de la serie acordada para este verano por la referida Comisión de la Playa. Será de 6 a 10 p.m., amenizado por la afamada orquesta de los hermanos Castro.

BENEFICENCIA GALLEGA

En sesión celebrada recientemente por la entusiasta Directiva de la Beneficencia Gallega fué designado primer presidente de la misma el señor José González Corral, como sustituto del señor José Generoso Fuentes Rouco, quien se halla en uso de licencia.

Asimismo fué nombrado vicepresidente segundo el señor Manuel Nimo Vidal, miembro valioso de la piadosa entidad galaica.

Muchos éxitos deseamos a ambos amigos en el desempeño de sus funciones.

ACTOS PARA HOY

CLUB GALBAN LOBO: Velada social a las nueve p.m. en sus propios salones de O-Reilly 14.

CENTRO GALLEGO: Junta de la Sección de Orden por la noche en el palacio social.

CENTRO ASTURIANO: Junta de la Sección de Instrucción por la noche en el edificio social.

PARTIDO DEMOCRATA DEL CENTRO ASTURIANO: Junta del Ejecutivo por la noche en los salones de Juventud Asturiana. Cita el secretario señor Dionisio Castro.

CENTRO CASTELLANO: Junta extraordinaria de la Directiva por la noche en sus propios salones. Cita el secretario señor Constantino Gutiérrez.

CLUB CANDAMO, NATURALES DEL CONCEJO DE NAVIA, CONCEJO DE CUDILLERO y NATURALES DE ILLANO: Junta de Directiva a las ocho y media p.m. en el Centro Asturiano.

VIVERO Y SU COMARCA: Junta de Propaganda por la noche en el Centro Gallego. Cita el señor Francisco Docal.

HIJOS DEL AYUNTAMIENTO DE COSPEITO: Junta general de asociados por la noche en el Centro Gallego.

FERROL Y SU COMARCA: Junta de Directiva por la noche en el Centro Gallego.

MATINEE INMEDIATA

Sugestiva será la matinée que para este domingo vienen organizando los muchachos del Liceo de la Habana en los amplios salones de Curroz Enríquez, como inicio de fiestas invernales.

Los organizadores han acordado que los caballeros paguen única y exclusivamente 20 centavos por derecho a guardarropía.

La orquesta de Antonio Ma. Cruz y el popular conjunto Típico Habana tienen a su cargo los bailables; las damitas, como siempre, tendrán libre acceso a los salones.

EL CLUB «GALBAN LOBO» CELEBRA GRAN VELADA

El simpático club «Galbán Lobo», cuyos salones radican en O-Reilly 14, ofrecerá hoy viernes una gran velada de acuerdo con el siguiente programa:

1.—Apertura del acto por el Maestro de Ceremonias» doctor Santiago Quintero.

2.—Conferencia, por el doctor Julio Quintana, sobre «La Escuela Moderna».

3.—Recitaciones, por la señorita Edith Sierra Casanova.

4.—Imitaciones, por el señor Wifredo Grenier.

5.—Tangos y canciones, con acompañamiento de guitarra, por los hermanos Rojo.

6.—Solo de violín, por el profesor Luis Alvarez.

7.—Canciones, por el tenor señor de Sola.

8.—Final del acto, con la presentación de la señora Tomasita Núñez, en canciones con acompañamiento de piano.

EL PROGRESISMO ASTUR SEÑALA FECHA PARA SU REGIA CONCENTRACION

El día 6 de noviembre es la fecha señalada en definitiva para celebrar la magna concentración de afiliados y simpatizadores del Partido Progresista del Centro Asturiano.

En esa fecha podrán los asistentes a la concentración escuchar la palabra de las personalidades seleccionadas por los Progresistas para dirigir la máxima institución regional durante los dos años próximos.

Otras personas de gran prestigio y capacidad harán un resumen analítico de las mejoras introducidas en el Centro Asturiano, tanto en el orden administrativo como social, por iniciativa del Partido Progresista desde su fundación.

No podrán faltar en esta concentración, los discursos con las ineludibles proezas a realizar en el próximo período gubernamental; pero los progresistas y los que no lo son, saben que en el programa del Partido nunca han tenido cabida las promesas fantásticas, cuya realización impide la economía o el ambiente social.

Las promesas Progresistas, siempre al alcance de nuestras posibilidades sociale, son firmes y seguras.

OPOSICIONES PARA UNA PLAZA

Esta noche, a las ocho y treinta minutos, y en el salón de sesiones del Centro Asturiano, se celebrarán la oposiciones para cubrir una plaza de empleado de Secretaría y Taquígrafo Parlamentario en las oficinas generales del Centro Asturiano.

Estas oposiciones serán entre los socios del Centro, y con arreglo a las base etablecida en la convocatoria publicada al efecto.

FIESTAS PROXIMAS

UNION ORENSANA: Gran jira social el domingo en el salón Trimalta de la cervecería Polar.

CLUB HISPANO HABANERO: Regio baile inaugural el sábado por la noche en San Lázaro y Blanco.

CLUB ESPAÑOL DE ALMENDARES: Estupendo baile el domingo por la noche en sus amplios salones de 17 esquina a 6, amenizado por la orquesta Riveiro y el Quinteto Casal. Habrá concursos de cantos regionales y cubanos, con más de 40 premios. Informes, teléfono FO-2750.

CIRCULO PRAVIANO: Banquete de confraternidad social el domingo a la una p.m. en la finca «Las Piedras», situada en San Francisco de Paula.

LICEO DE MEDINA: Regio baile el domingo, por la noche, en sus amplios salones de 23 y D, Vedado, amenizado por la orquesta de Antonio Ma. Romeu. Los caballeros pagarán 20 centavos.

CLUB DEPORTIVO CARMELO: Brillante baile el domingo por la noche, en su espléndida terraza de Línea y 18, Vedado, amenizado por la orquesta Mojica y el quinteto Barcaiz. Caballeros: 20 centavos.

CLUB DEPORTIVO HISPANO-AMERICA: Grandioso baile el sábado por la noche, en sus salones de Prado 615, altos.

INSTITUCION NATURISTA «PRO-VIDA»: Jira social el domingo desde las nueve de la mañana en los jardines «La Cotorra», sitos en la Loma de la Cruz, Guanabacoa.

CLUB DEPORTIVO VILLAMARIA: Brillante matinée y show el domingo de 2 a 7 p.m. amenizada por aplaudidos conjuntos. Dicho club se halla en la carretera que une a Guanabcoa y Santa María del Rosario.

CASINO ESPAÑOL DE LA HABANA: Comida bailable mañana, sábado, en el balneario social, como homenaje a la comisión de Playa. El domingo habrá te bailable en el propio lugar.

NUEVA INSTITUCION

Una fiesta espléndida inaugurará oficialmente mañana sábado, su vida colectiva el club «Juventud Social de Infanta», cuyos salones radican en Infanta y San Miguel.

La Junta Directiva está presidida por el señor Andrés García Jr., y el Comité de Damas por la gentil señorita Mercedes Gálvez Fermín.

Larga y próspera vida deseamos a esta nueva simpática institución.

FARMACIA DROGUERIA TAQUECHEL
Obispo 27 TELEFONOS M 7674 7675
DE TURNO LOS VIERNES

FARMACIA DROGUERIA DE "JOHNSON"
DE TURNO LOS LUNES
Obispo Nº 30 TELEFONO-A-2129.

LA MAYOR
35 EDIFICIOS 700 EMPLEADOS
SARRA
DROGUERIA
ABIERTA TODOS LOS DIAS
TODA LA NOCHE LOS MARTES
A-8026 A-3641

FARMACIAS DE TURNO HOY VIERNES

DESDE BAHIA A PASEO DE MARTI (PRADO)

Calle y Núm.	Teléfonos
Obispo Nro. 27	M-7674
Habana No. 187 entre Paula y San Isidro	M-4604
Morro No. 50	A-8388
Monte No. 2	M-9400
Lamparilla y Villegas	M-5718
Neptuno y Mza. de Gómez .	M-2277
Paula No. 85	M-4129
DE PASEO DE MARTI (PRADO) A P. VARELA (BELASCOAIN)	
Galiano Nc. 9-B	M-1500
Reina No. 2	M-5353
Escobar y Peñalver	M-5450
Animas e Industria	M-4040
Maloja y San Nicolás . . .	M-7712
San Nicolás y Gloria	M-5222
Revillagigedo y Corrales . .	M-3137
San Rafael y Campanario .	M-4588
Lealtad y Animas	M-4480
Belascoain y Corrales . . .	A-9466
Neptuno No. 145	U-7018
Suárez No. 84	M-4622
Aguila y Colón	M-3336
Belascoain No. 105	M-9227
DE P. VARELA (BELASCOAIN) A AVE. DE MENOCAL (INFANTA)	
Infanta No. 113	U-6779
Infanta 12[illegible]	U-7074
San Lázaro 388	U-3535
Fernandina 77	M-5365
San Miguel y Oquendo . . .	U-6936
Neptuno 230	U-1818
Estévez 115 y Ave. Menocal .	M-1501
Bruzón 16	U-6922
VEDADO	
Zapata 128	F-6002
17 entre F y G	F-6222
19 entre 14 y 16	F-6211
23 entre J e I	F-——
K No. 109	F-4404
VIBORA	
S. Mariano y Figueroa . . .	I-7334
J. del Monte No. 614	I-7342
Estrada Palma No. 59	I-7591
Pocito y Reyes	X-2351
JESUS DEL MONTE Y SANTOS SUAREZ	
Quiroga y Delicias	X-3211
J. del Monte y Rodríguez . .	I-2247
Pocito 16, Lawton	O-0000
Santos Suárez y Serrano . . .	I-7609
LUYANO	
Caserío de Luyanó 48	X-2348
Luyanó 130	X-3068
Reforma y Compromiso . . .	I-3851
CERRO	
Falgueras 15	M-3900
Salvador y Bellavista	I-5600
Primelles 12	I-7428
Calzada del Cerro 747	I-3141

Este grupo deberá prestar servicio público todo el día y la noche de los domingos siguientes.
Enero 30 Junio 5 Octubre 9
Marzo 13 Julio 17 Noviembre 20
Abril 24 Agosto 28

EMPRESA DE OMNIBUS
SANTIAGO - HABANA
Carros Pullman de Lujo - Los Más Económicos

SALIDAS diarias directas a SANTA CLARA, CAMAGUEY y SANTIAGO DE CUBA, desde su Estación Oficial del Hotel "PUERTA TIERRA", MONSERRATE Y MURALLA Habana. Teléfono M-2266 a LAS SIGUIENTES HORAS:

4.30 a. m. Directo a Santiago de Cuba (Rápido).
7.00 a. m. " " Camagüey "
8.15 a. m. " " Sta. Clara "
9.30 a. m. " " Santiago de Cuba "
11.15 a. m. " " Camagüey "
12.30 p. m. " " Sta. Clara "
2.00 p. m. " " Sta. Clara "
3.00 p. m. " " Santiago de Cuba "
5.30 p. m. " " Santiago de Cuba "
7.30 p. m. " " Santiago de Cuba "
11.15 p. m. " " Santiago de Cuba "
12.30 a. m. " " Santiago de Cuba "

Informes generales: En Monserrate y Muralla: Hotel "PUERTA TIERRA" o por el
TELEFONO M-2266
6 Años PRESTANDO SERVICIO
Relevo de personal cada 6 horas y reservación de Asientos numerados con anticipación.
Oficina Central en Santa Clara: Marta Abreu y J. B. Zayas

LLEGUE A TIEMPO
viaje en
OMNIBUS ALIADOS
TRANSFERENCIAS EN TODOS LOS CRUCEROS
Seguridad Rapidez Comodidad.
INFORMACION: U-5944 QUEJAS: U-5944.

ESTAN FUERA DE IMPUESTO LAS CERTIFICACIONES PATRONALES DE EMPRESAS FERROCARRILERAS

Medidas fiscales sobre la producción y venta de gas carbónico. Deberán inscribirse en Hacienda, así como los importadores. Un parte mensual jurado. Igual los fabricantes de aguas minerales

El Subsecretario de Hacienda, doctor Luis Vidal, ha firmado la resolución recaída en el expediente instruído por la Dirección General de Rentas, en el caso planteado por el Administrador General de los F. C. Consolidados de Cuba, referente a las certificaciones patronales que se expiden de acuerdo con lo establecido en el Decreto-Ley 781 de 28 de diciembre de 1934, que interesaba saber si estaban sujetas al impuesto del timbre.

Dicha resolución está de acuerdo con el artículo cuarto del capítulo tercero del Reglamento Decreto número 3158 de 4 de noviembre de 1937, estableciendo las llamadas exenciones puras, y determinando que las certificaciones patronales expedidas con motivo de lo establecido en el Decreto-Ley No. 781 de 1934, se encuentran exentas del pago del impuesto del timbre.

Sobre gas carbónico

También ha dictado el Subsecretario de Hacienda otra importante resolución, en un expediente de la Dirección General de Rentas referente a las medidas tomadas para establecer mayor dominio en el consumo interior, producción y venta del gas carbónico, ya que la manipulación del mismo perjudica al Estado al utilizarse en la elaboración de artículos gravados por el impuesto del empréstito de 35 millones.

En esta resolución se modifica la circular de 26 de abril de 1932 adicionándole lo siguiente:

Además de los fabricantes importadores de gas carbónico, está obligado a inscribirse y quedará comprendido en el Artículo 4666 del reglamento de 20 de abril de 1932, todo aquel que en el territorio nacional se dedique al tráfico o comercio de gas carbónico y que, además del parte modelo oficial a que se contrae el inciso 5to., del Artículo 19, de dicho reglamento, tendrá que rendir como parte anexa al mismo, una declaración jurada mensual, relacionando detalladamente las facturas comerciales, con la expresión del nombre de ladquirente, domicilio, fecha, número y libras de gas carbónico.

Del mismo modo, los fabricantes de gaseosas, refrescos y aguas artificiales y las fuentes de soda que tienen celebrados conciertos con esta Secretaría y que usan el gas carbónico como materia prima en la elaboración de sus productos, tendrán que rendir como parte anexa al modelo oficial a que se contrae el inciso 50, del Artículo 19 del reglamento de 20 de abil de 1932, una declaración jurada mensual, relacionando detalladamente las facturas comerciales, con expresión del nombre de la razón social o entidad que le suministra el susodicho producto, domicilio, fecha, número y libras de gas carbónico.

Los infractores de esta disposición serán juzgados conforme a las prescripciones del propio reglamento de 20 de abril de 1932.

Piden datos de expedientes

La Sección de Bienes del Estado, de la Dirección General de Consultorio, ha interesado de la Dirección del Servicio Central, que por el Archivo se localicen y envíen, caso de ser encontrados, los documentos correspondientes a un realengo en el partido de Manacas, Cobre, provincia de Oriente, expediente iniciado en el año 1894 sobre realengo del Cuartón de Manacas, también del Cobre, denunciado por Antonio Planas Ulloa; y expedientes de 1889 procedente del Negociado de Bienes del Estado referentes igualmente a dicho realengo.

Informes sobre un extranjero

El Jefe de la Policía Judicial señor Alfredo Estévez Maymir ha notificado a la Dirección General del Servicio Central, que han resultado completamente negativas las diligencias practicadas para saber el paradero del extranjero Helmer Nielson, que en 31 de agosto último, desertó del vapor americano «Oriente» que se encontraba anclado en este puerto.

CRONICA CATOLICA

ACTOS CATOLICOS QUE SE ANUNCIAN PARA MAÑANA

En la Iglesia de la Merced

Tercer día del Novenario a Nuestra Señora de la Merced en la iglesia de su advocación, sita en Cuba y Merced con el siguiente programa: A las 8.30 a. m. Misa cantada, ejercicio de la Novena, Gozos y Despedida.

A las 7.30 p. m. Salutación a María, Rosario, Ejercicio de la Novena, Gozos cantados, sermón, Salve y Despedida.

En la Iglesia del Espíritu Santo

A las 8 a. m. Misa armonizada ñora del Sagrado Corazón de Jesús por su Asociación de esta iglesia.

Invita la Camarera señora Olázaga de Molinos.

En la Iglesia parroquial del Vedado

Los Quince Sábados en honor de la Virgen del Rosario:

Por la mañana a las 8.
Por la tarde, a las 5.

El Jubileo Circular

En la Iglesia del Espíritu Santo, el Jubileo Circular.

La exposición de S. D. Majestad, despés de la última Misa, que en esta iglesia celebre.

A las cinco de la tarde, Santo Rosario, Visita a Jesús Sacramentado, bendición y reserva.

En la Iglesia de San Juan de Letrán

El Rosario Perpetuo de la Habana, celebra a las 5 de la tarde los solemnes ejercicios de los Quince Sábados Marianos en honor de Nuestra Señora del Rosario en la Iglesia de San Juan de Letrán, sita en 19 entre I y J (Vedado.)

En la Iglesia del Carmen

A las 6 de la mañana, Misa cantada a Nuestra Señora del Carmen.

A las 5.30 de la tarde, Salve popular carmelitana.

Triduo Solemne

Con el Santísimo expuesto todo el día en honor de las Llagas de San Francisco de Asís en la Iglesia de San Francisco, el 16, 17, 18 y 19 de septiembre de 1938.

Notas: 1a. Si eres verdadero amante de San Francisco no puedes dejar abandonado a Jesús Sacramentado expuesto durante estos tres días.

2a.: ¿Eres católico práctico? Pide el reglamento de la venerable orden tercera de San Francisco.

Invitación: Las Excmas. Sras. María Francisca Cámara de Zárraga y Gracia Cámara de Bandujo, Terciarias Franciscanas y Camareras de N. S. P. San Francisco en su advocación de las Llagas, y la Comunidad franciscana de la Habana tienen el honor de invitar a usted y a su piadosa familia a los solemnes cultos que, en los días 16, 17, 18 y 19 se celebrarán en la iglesia franciscana de la Habana en memoria de la Impresión de las Llagas en el cuerpo del Serafín de Asís.

Habana septiembre de 1938.

Cultos del Triduo

Día 16. Viernes. A las 5 p. m. corona franciscana y Salve solemnísima.

Día 17. Sábado. Festividad de la Impresión de las Llagas de San Francisco.

Mañana: A las 7 y 30, misa de Comunión general. A las 9, misa solemnísima. Pronunciará el panegírico el M. R. Comisario Fr. Pedro Aranguren. Al fin de la misa se da a besar la reliquia de San Francisco y se expone el Santísimo que permanece expuesto todo el día.

Tarde: A las 5, corona franciscana y Ejercicio del Triduo de las Llagas, sermón por el R. P. Pablo de Lete y reserva.

Día 18. Domingo. A las 9, misa solemne en honor de San Francisco. A continuación de la misa se expone el Santísimo y permanece de manifiesto todo el día. A las 5 p. m. corona franciscana. Ejercicio del Triduo, Bendición y reserva. Predicará el R. P. Pétrica.

Día 19. Lunes. A las 9, misa en honor del Santísimo y permanece expuesto todo el día. A las 5 p. m. corona franciscana y ejercicio del Triduo. Sermón por el R. P. Ezequiel Iñurrieta. Procesión con el Santísimo.

Nota: Como cantores tomarán parte, en los cuatro días, la Escolanía San Francisco y el Coro Franciscano.

Vigilia en conmemoración de las Llagas de San Francisco

La Sección Adoradora Nocturna de la Habana, celebrará Vigilia de Adoración Nocturna al Santísimo Sacramento en conmemoración de la Impresión de las Llagas de San Francisco en su Iglesia de Cuba y Amargura en la noche del sábado 17 al 18 del actual. Dará comienzo a las 10 de la noche y concluirá a las 5 de la mañana con Misa, Comunión, bendición, y reserva.

En los demás templos

Santo Rosario, lectura espiritual, visita a Jesús Sacramentado y Salve cantada.

Semana de intensa actividad católica en la Parroquia de Nuestra Señora del Carmen

La Parroquia del Carmen con sus Colegios de su jurisdicción «La maculada» y «Academia de La Salle» está trabajando para desarrollar un magnífico programa de acción católica parroquial en la última semana de octubre. Una comisión integrada por alumnos de los Colegios «La Inmaculada» y «Academia La Salle» y socios de la «Juventud Carmelo-Praga» presidida por su Párroco el R. P. Rafael de Jesús, visitaron en esta semana al Excmo. y Rvdmo. Sr. Arzobispo de la Habana y le expusieron su programa de acción católica que consumo gusto lo aceptó y lo bendijo suplicando a todos los presentes que con interés siguieran siempre ayudando a su Párroco y que él daría todas las facultades que pudiera para que en esta semana de acción católica se produjera el mayor fruto posible en bien de las almas.

MATANCERAS

San Carlos Borromeo

El Patrono de Matanzas.

Coincide este año esa festividad del 4 de noviembre, el cuarto centenario del nacimiento del virtuoso prelado que, canonizado por la Iglesia Católica, se reverencia aquí como el Patrono de la Diócesis.

Con tal motivo el Reverendo Padre doctor Jenaro Suárez, Párroco de la Catedral, propónese dar las fiestas que se celebren en honor de San Carlos inusitado brillo e inmensísimo auge.

Necesita para ello el doctor Suárez la cooperación de todos los matanceros y desde ahora debemos agrupar nos los católicos de la población para organizar el programa en que es casi seguro que figure un Congreso Eucarístico y unas justas literarias.

Una reunión ha de tener efecto en breve, convocada por el Párroco de la Catedral, que citará al efecto a cuantas personas de relieve y de prestigio figuran en esta sociedad.

Como todos estos actos significan un desembolso que no podría hacer por sí sola la Iglesia, van a nombrarse comisiones de colecta que recabarán de los hijos de la Atenas, aquí residentes y los que vivan hoy fuera de ella, para que el cuarto centenario del nacimiento del santo varón a quien tenemos por Patrono revista el esplendor consiguiente.

El ilustre Obispo de la Diócesis, Monseñor Alberto Martín Villaverde, prestará todo su apoyo a esta idea del doctor Suárez Muñiz y los actos solemnes que han de tener efecto ese día 4 del venidero mes de noviembre serán prestigiados por su elevada jerarquía católica.

Con un pequeño esfuerzo que hagamos todos, sociedades culturales, instituciones de recreo, congregaciones religiosas, autoridades, colegios católicos, podría formarse un gran bloque que con el aporte de cada cual llegaría a un no despreciable mucho.

Matanceros, honrar al Patrono el día de su festividad fué siempre costumbre arraigada nuestra pero honrarlo este año de 1938, cuarto centenario de sus nacimiento, es más que deber una obligación en que estamos cuantos militamos y profesamos la religión católica, apostólica y romana.

La señora de Campanería

Enferma.

Bajo un riguroso tratamiento del doctor Montoro se halla desde hace unos días en su residencia habanera la distinguida dama Ana Coralia Porro Varona, esposa del senador por esta provincia Ricardo Campanería.

Apenas divulgada la nueva en esta ciudad de la dolencia que aqueja a la futura alcaldesa matancera, desfilan por la casa de la calle de Byrne, home en esta ciudad del apreciable matrimonio, los correligionarios y amigos del mismo para obtener las noticias que llegan de la Habana sobre la salud de la apreciable enferma.

El Cronista hace votos por el más pronto y total restablecimiento de la señora Ana Coralia Porro Varona de Campanería.

Importante reunión

El coronel Guillermo Schweyer y Hernández cita por este medio a todos los componentes del Comité Pro Busto al General Betancourt para conocer del veto impartido por el Jefe del Estado al proyecto de ley del representante Héctor Pagés, que concedía un crédito de cinco mil pesos para engrosar los escasísimos fondos existentes como producto de la colecta abierta en la Provincia para la erección de dicho monumento.

Según nuestras noticias, en esa junta quedará disuelto el Comité y se acordará devolver a cada una de las personas que contribuyeron para la obra su correspondiente importe, ya que lo que logró recaudarse asciende a unos doscientos y pico de pesos solamente.

Quedará, pues, la memoria del Héroe del Mogoto, como ya dijimos anteriormente, sin poderse perpetuar en mármol, aunque en el corazón de todos sus comprovincianos tenga el más ferviente culto.

Rumbo a Oriente

Un joven matrimonio.

Se dirigieron ayer a Santiago de Cuba, donde pasarán unas semanas, los esposos José Aguirre y Nena Pérez Salvador, hijos políticos del comandante Domingo Pérez Arocha, que desempeñó hasta hace poco la jefatura militar del distrito.

Asuntos de negocios llevan a Aguirre a aquella próspera región en la que le deseamos los mayores éxitos.

Au revoir.

Una gran fiesta

Como final de temporada.

Un programa interesantísimo ha combinado la Directiva del Club de Oficiales para el día 10 del entrante octubre, en que quedará clausurada la temporada veraniega del simpático balneario de Dubrocq.

Competencias náuticas se celebrarán en roras de la mañana, con un almuerzo, para el que podrán separar con anticipación sus cubiertos cuantos deseen participar del mismo y por la noche un gran baile, amenizado por una de nuestras principales orquestas.

Para el entrante año, en que estará ya terminado el edificio del Club de Alistados, que ha sido levantado en aquella misma costa de Dubrocq a pocas cuadras del de Oficiales, tiene el comandante Basilio E. Guerra, presidente de la institución, los proyectos más importantes.

Almuerzo en la costa

El domingo 25.

Lo organizan las Antiguas Alumnas de «La Milagrosa», que tienen por presidenta a mi gentil amiga Lola Rodríguez de Argüelles.

Al siguiente domingo, día 2 de octubre, se celebrarán las elecciones en la Institución, pudiendo adelantar que llevarán a la reelección a la señora viuda de Argüelles en la presidencia y para la tesorería a la señora Agapita Iturralde de Carballo, así como para la secretaría a la señora Graziella Mena de Campos.

Todos nombres acertadísimos porque su gestión se hará bien pronto sentir en el seno de la asociación.

René Miranda

Se radica en Matanzas.

Designado por los señores Campanería y Fuentes, actuales propietarios de la radioemisora C. M. G. H., ha venido a hacerse cargo de la dirección de la misma el distinguido joven, que disfruta de tanta popularidad y tantas simpatías entre los radioyentes de la República.

Perteneciente por largos años a la estación de la Casa Salas, el señor Miranda, su actuación en el micrófono lo consagró como lo consagraron sus iniciativas y sus esfuerzos en aquella planta habanera.

René Miranda viene a Matanzas animado de los mejores deseos y sabemos que bien pronto ha de hacer de la estación C. M. G. H. una de las más predilectas de Cuba.

Al saludar al apreciable caballero que tiene entre otros títulos a nuestra simpatía el habernos sido presentado por el doctor Carlos Valdés Cartaya, deseámosle los mayores éxitos en la delicada misión que le han confiado los señores Campanería y Fuentes.

Massaguer

El genial caricaturista.

Desde New York, a donde fuera llamado para rendir importante labor periodística, recibimos nuevas noticias del director de aquella gran revista cubana que se llamó «Social» y fué el más depurado índice de la gentry habanera y la más elevada expresión cultural de nuestra República.

Amigo de los matanceros Conrado Massaguer, para todos tiene un recuerdo afectuoso.

¿Cuándo el regreso?

San Rogelio

La festividad de hoy.

Saludaré en primer término entre los que están de fiestas en este día del 16 de septiembre al querido compañero que redacta las notas sociales de «El Republicano», Rogelio Cruz.

Caballero muy cumplido, periodista de sólida reputación, camarada leal y sincero, Rogelio Cruz ha sabido captarse en la sociedad yumurina los afectos más grandes y las mayores consideraciones.

En correspondencia a su labor social tan apreciada se verá hoy halagadísimo el confrere, hasta el que llegarán pruebas inequívocas de la estimación y aprecio que se le tienen.

Va también mi saludo muy afectuoso para Rogelio Estorino, alto empleado del Gobierno Provincial.

Rogelio López Centellas, educador matancero que tanto se destaca en la Escuela; Rogelio Goerken, manager del Gran Hotel París, de la Calzada de Tirry, al que deseo tener género de venturas.

Muy servicial, muy simpático y muy jovial, Rogelio Goerken cuenta en la Habana como en Matanzas con relaciones infinitas.

Rogelín Fernández Artiles.

Y Rogelio Díaz Pardo, presidente del Banco Territorial de Cuba, la más destacada figura en las finanzas nacionales.

Hijo de esta ciudad, a la que siempre conserva el cariño, el opulento hombre de negocios es hermano del teniente fiscal de esta Audiencia, doctor Miguel A. Díaz Pardo, del ex-senador Horacio y de los doctores Valentín y Alberto Díaz Pardo, todos muy legítimos prestigios matanceros.

Felicidades a todos.

La última nota

Para decir que el domingo habrá almuerzo en el Tennis, que cuenta ya con el magnífico aparato de radio que adquiriera en «La Universal» y que es el más moderno de los modelos llegados a aquel importante establecimiento de los Hermanos Alvarez.

Un gran día es el que nos espera en el Club de la Playa el domingo.

Manolo JARQUIN.

REGRESO DE ESPAÑA EL

OPINA OBRAS PUBLICAS QUE DEBE SER INCINERADO EL MATERIAL USADO EN CLINICAS PARA CURACIONES

SE DESEA EVITAR EL PELIGRO DE UNA POSIBLE INFECCION EN LOS OBREROS DE LA LIMPIEZA

Se hará una gestión en ese sentido cerca de los directores y autoridades sanitarias. Solicitan se repare la carretera de Casa Blanca a Cojímar. Devuelven $4,800 al Cnel. Batista

El señor Armando Figarola, Jefe del Negociado de Limpieza de Calles ha elevado un informe a la Superioridad, para que se interese de los hospitales y clínicas, la incineración de los materiales usados en curaciones, operaciones, etc., evitando la contaminación que pueden llevar a los obreros del ramo de limpieza de calles al manipular esos residuos.

Proyecto para un parque infantil

Se estudia la conveniencia de formular un proyecto para la construcción de un Parque Infantil, en la calle Zulueta en los terrenos existentes entre las calles de Morro y Genios, embelleciendo aquel lugar que se encuentra frente a la Avenida de las Misiones.

Los cesantes de Obras Públicas desorientados

A diario deambulan en torno a la Secretaría de Obras Públicas, los empleados cesantes, en espera de una solución de su problema, el que se encuentra demorado en la Cámara de Representantes, al no aprobarse el proyecto de ley, solicitado por el señor Presidente de la República. Dicha ley ya fué sancionada por el Senado, por lo que se espera un gesto de la Cámara. La demora de ese cuerpo legislador les tiene desorientados, nublando la esperanza que tenían puesta en que iban a ser atendidos.

Una comisión del barrio ultramarino de Casa Blanca, presidida por el alcalde de aquella barriada, señor Eugenio A. Barroso, de la que formaban parte el benefactor de la misma, señor Angel Gandón Iglesias, secretario particular del Alcalde, los señores Pedro Manuel Díaz, Manuel Perdomo, propietarios de los Omnibus Aliados que hacen el tráfico entre Casa Blanca, Cojímar, Ingenito y Guanabacoa, hicieron entrega de una exposición al ingeniero Jefe del Distrito, señor Jorge Luis Echarte, interesando el bacheo de la carretera que une al citado barrio de Casa Blanca a Cojímar, y el nombramiento de dos peones camineros, encargados de la conservación de dicha ruta, cada día más transitada, y que constituye una sentida necesidad.

Tanto los vecinos de Casa Blanca como los de Cojímar, ansían que se les haga justicia, atendiendo tan sentida necesidad de conveniencia pública.

Por el Pagador de la Provincia, señor Carnero, y los señores Fidel Vascots y Lorenzen se entregaron en la Ciudad Militar los cuatro mil ochocientos pesos que habían sido adelantados para el pago a los obreros que prestaron sus servicios en las obras ejecutadas en la Ciudad Militar, a fin de reintegrar dicha cantidad al generoso anticipante de la misma, coronel Batista, que con su gesto altruista facilitó la posibilidad de liquidar sus haberes a los trabajadores el día 3 del corriente.

CRONICA HABANERA

DEL GRAN MUNDO

BODAS DE PLATA.—Un acontecimiento social brillantísimo constituyó el recibo ofrecido ayer tarde en el Club Jaimanitas por el doctor Néstor G. Mendoza y por su bella y gentilísima esposa Alicia Párraga festejando sus Bodas de Plata.

Fiesta elegante que congregó en aquella exclusiva sociedad la más selecta representación de nuestro gran mundo, donde tan queridos y tan bien relacionados se hallan los señores de Mendoza.

Maravilloso aspecto ofrecía la gran casa del Jaimanitas.

Toda la parte del costado derecho donde se desarrolló principalmente la fiesta aparecía engalanado con plantas y flores en la más artística combinación.

Entre aquel magnífico conjunto destacábanse los obsequios florales —cientos de obsequios— que llegaron hasta la gentil señora de Mendoza como mensajes de felicitación y afecto.

Al fondo de la terraza se situó el bar.

Obras maestras arreglaron allí una muralla de laurel salpicada de dalias y gladiolos que ofrecía un efecto incomparable, que siempre saben dar la nota chic y de buen tono.

Alegóricamente todo de plata.

Cerezos de plata en sus tallos con hojas plateadas colocadas en centros también de plata, hacían un conjunto que fué de todos celebrado, como que era primera vez que se hacía en Cuba.

La señora de Mendoza, bella, muy bella, realzando su figura con una toilette en chiffón blanco y rico corsage de orquídeas, atendía a la concurrencia gentilmente en unión de su esposo el doctor Néstor G. Mendoza.

También hacían los honores de la fiesta sus hijos Néstor y Carlos, dos simpáticos jóvenes, y su hija María Luisa, la bellísima señorita, que estaba muy linda con una elegante toilette imprimee.

Numerosa la concurrencia.

Una página del gran mundo.

Citaremos con preferencia al ex Presidente de la República señor José A. Barnet y a su distinguida esposa Marcela Cleard.

El Ministro del Ecuador, Excelentísimo Sr. Víctor Zevallos y su gentil esposa Esther Castillo.

Siguen los matrimonios con este grupo selecto.

Colás de Cárdenas y Nena Ariosa, Perico Arango y Susanita de Cárdenas, Julio de Cárdenas y Adolfina Vignau, José Agustín Martínez y Elisita Silverio, Antonio Mendoza y Cristina Kindelán, Fernando Mendoza y Carlotica Zaldo, Gonzalo Pedro y Cuca Villalba y Juan Arellano, Presidente del Club Jaimanitas y su bella esposa Lily Longa.

Fernando Martínez y Estela Párraga.

Manolo Martínez y Sylvia Párraga.

Jacinto Pedroso y Cheíta Aróstegui., Juan F. Hoskinson y Amelia Solberg, Luis Menocal y Alicia Nadal, Tomás Machín y Salomé Santamarina, Primitivo del Portal y Justina Monteagudo, Chicho Maciá y Nena Trémols, Carlos Fonts y Juanita Cano y Carlos Manuel de la Cruz y Elvirita Obregón, ésta, como siempre, elegantísima.

Fico Fernández Casas y Lolita Hechavarría, Julio A. de Arcos e Inés Romero, Luis Morales y Celia de Cárdenas, Alberto Arellano y Elena Diago, Adolfo Arellano y María Antonia Suárez, Víctor Batista y Esther del Pino, Ernesto Batista y María de los Angeles Heydrich, Luis Felipe Rodríguez Molina y Bebé Deschapelles.

El representante Juan O.Naghten y Rita María Arango.

El Senador Enrique Recio y María Josefa Agüero.

Alberto Mendoza y Olga Kloers, Henry López Oña y Rosario Arellano, Lorenza Lamadrid y Carmen Freyre, Ricardo Rodríguez Cáceres y Paquita Morales Pasalodos y José Salazar y la gentilísima Lalá Lay.

Mario Mendoza y Beb Vinent.

Frank García Montes y Aída Escalona.

Charlie Aguilera y Guiguita Le Febure, Luis del Valle y María Mendoza, Estanislao del Valle y Paula Goicoechea, Andrés de la Guardia y Graciella Valdespino, Rafael Madan y Graciella Heydrich, José María Arango y Consuelo Alvarez Cerice y José A. Sánchez Mouso y Adriana Martínez, Alberto del Junco y Violeta Mesa.

El Representante Raúl de Cárdenas y su elegante esposa Dulce María Blanco.

Eladio Ramírez León y Augusta de la Cova, Juan Gronlier y Beba Avendaño, Juanillo Montalvo y Olga Oliva, Alfredo Loret de Mola y María Isabel Marquéz, Cándido Bolívar y Rebeca Taquechel, Roberto Quero y Julia Aballí, Antonio Rangel y Margarita Alvarez, Santiago Estévez y Nena Aguilera, Julián Aguilera y Alicia Foyo y Alvaro Silva y su esposa, tan bella, Josefina Arellano.

Chuchú Portela y Sylvia Martínez, Segundo García Tuñón y Sara Larrea, Antonio Vinent y Maricusa Sampedro, Panchito Pla y Raquel Larrea, Gene Castro y Renée Triay y Jesús Azqueta y Juanita Azcarriaga.

El Representante Eduardo Suárez Rivas y su encantadora esposa Ofelia López Bosque.

El ex Alcalde de la Habana Guillermo Belt y su gentil esposa Cuquita Martínez.

Mario Pedroso y Angela Herminia Armiñán, Jorge Alfredo Belt y Alicia de Cárdenas, Jorge Zaldo y María Manuela Deschapelles, Roberto Pedroso y Beba Pujals, Servando Fernández Rebull y Zaida Carrera, Jorge Alonso y Estela Santeiro, Manolo Antuña y Elena Montalvo, José J. Centurión y Rosita de Castro, Fernando R. de Castro y María Antonia Freyre y el Presidente del Vedado Tennis Club Angel Aixalá y su lindísima esposa Sara Pertierra.

Alfredio Fernández y Estehr López, Guillermo Aguilera y Elena Pilach, Charlie Zaldo y Carmen de la Guardia, Tony Carrillo y Alina Sánchez, Raúl Arango y Cristina Kindelán, Cuco Upmann y Cuqui Ponce, Justico García Rayneri y María Du Quesne, Bernardo Miyares y Margarita Mendoza, George MacDonad y María Antonia Mendoza, Jorge Deschapelles y María Teresa Mendoza, Fernando de la Riva y Aleida Averhoff, Alfonso Fanjul y Lilliam Gómez Mena.

Miguel Párraga y su bellísima esposa Sylvia Bachiller.

Joaquín Lebredo y Elena de Arcos, Pepe Suárez Rivas y Lillian Giménez, Rafael Madan y Graciella Heydrich, Harry Romney y Yiyiya de Cárdenas, Arturo Mora y Seida del Portal, Ignacio Mendoza y Evelyn Salazar, Guillermo Salazar y Elena Godoy, Joaquín Meyer y Alicia Pedroso, Julio Sangully y Caridad Betancourt, Raúl Cowley y Emna Recio, Bebo Hernández y Margarita Sórzano, Armando Larrea y Gloria Mendoza y Oscar Sánchez y Teddy Carrillo.

Y cerrando esta relación de matrimonios jóvenes el doctor Julio J. Castellanos y su bella esposa Conchita López Bosque.

A continuación un grupo de señoras todas de alta distinción.

La Marquesa de Villalta.

Emma Cabrera de Giménez Lanier, esposa del Secretario de Gobernación.

Carlota Ponce de León viuda de Zaldo, Mercedes Montalvo viuda de Martínez, María Carrillo viuda de Arango, Marie Dufau de Le Mat, María de Cárdenas viuda de Zaldo, y Dulce María del Junco viuda de Fonts.

María Montalvo de Soto Navarro.

Mariana de la Torre viuda de Mendoza, Bellica de la Torre viuda de Vinent, Sara Castillo viuda de Ponce de León, Elizabeth Laurat viuda de Sánchez, Nieves Durañona de Goicoechea.

Amelia Rivero de Domínguez.

Rosa Blanca de Cárdenas de Castro, Micaela Mendoza viuda de Carrillo, Herminia Dolz de Alvarado, Chichita Morales de López Oña, Kiki Lavandeyra viuda de López, Graciella Maragliano de Franchi Alfaro, María Teresa Cagigal de Recio.

Malula Rivero de Scull, gentilísima.

Esperancita de Cárdenas de Suárez Cuca Alfonso viuda de Lawton, Olga Seigle, Hortensia Márquez de Arroyo, Josefina Montalvo de Gastón y su hermana Gloria, la bellísima señora de García Ordóñez.

María Teresa de Varona, de negro, elegantísima.

Floraida Fernández Rebull, Lucila y Millie Schumann, Dulce María Reyes Gavilán de Castellanos, Julita Arellano, Alicia Herrera, Leonor de Castro de Arango y Clarita Suárez, muy bella.

Florence Steinhart.

Lolita Montalvo, Hortensia Arroyo de Castellanos, Elsa G. de Castro, Hortensia Lamar de Tomeu y Concha Chomat de Fernández de Castro.

Entre las señoritas, un conjunto delicioso.

Cusa, Gloria y Margarita Carrillo, lindísimas las tres.

Livia Averhoff, Loló Vinent, Elisa Ortiz, Carola Olavarría, Ena Senior y Cristina Castellví, de blanco, muy bella.

Helena Maciá.

Rosa María Zaldo.

Alicia y Lydia Menocal, Gilda Morales, Yolanda Lima, Cristina Mendoza, Angelina y Martha Ariosa, Josefina Loredo, Lydia Lombard y María Herminia Alvarado, muy bonita.

Irene Pagliery, María Luisa Martínez Párraga y Sylvia Lawton, las tres encantadoras.

Martha de Arcos.

Isolina Olmo.

Kika Sánchez, Beba Suárez, Sylvia Freyre, Nonó Larrea, Margarita de la Guardia, Cuquín Arellano, Anita, Mercedes y Cristina del Valle, Isabel Mendoza, Gloria Batista, María Luisa Morales, Bebita Sánchez, Eugenia de Regil.

Georgina Martín.

Teresita Rionda.

Flora María Lamar.

Cecile Fernández, María Kindelán, Hortensia Arroyo, Georgina Pelegrín Elena Castellanos, Martha Pujols, Angélica Sánchez Zayas, Armantina Rodríguez Cáceres, Josefina Recio, Teté Fernández Sellés, Nise Montero, Lucy Whithouse.

Alicia Arellano.

Olga Arellano.

Mercedes Carrillo, Sara María García Tuñón, Mariana de Armas, Madeleine Labarrere, Adelaida Buchanan y Josefina Gastón.

Mariana Arellano, de azul, preciosa.

María Luisa Arellano, Elvira, Rosa y Julia Morales, Patricia Mencía, Juanita Lago, Adela y Dulce María Párraga, Hilda Vilanova, María O-Naghten, Lily Casuso y Josefina y Hortensia Knight.

Entre los caballeros.

El doctor Claudio Mendoza.

El doctor Gonzalo Aróstegui.

Guillermo de Zaldo II, Guillermo Castellví, Ricardo Garmendia, Juan Gelats, Agustín Batista, Alberto Carrillo, Silvio de Cárdenas, Raúl del Monte, Charles Mendiola, Andy Carrillo, Pepe Portuondo, José Antonio Arellano, Luis Mendoza y el doctor Luis Machado, Presidente de la Comisión del Turismo.

Carlos Párraga

Jorge Bethart, Ricardo de Castroverde, Peter y Gonzalo Morales, Miguel Arango y el Marqués de Villalta.

Reinaldo Fernández Reboul, Luis Martínez Pedro, Jorge Cancio, Monchy de León, Leandro de la Torriente, Alberto Arellano, Faustino Leal, Marcos Colly, Charles, Falelo y Harry Fanjul, Paco Mendieta, Joe y Fernando Mendoza, Goldwall Maceo, Chicho Ortiz, Frank Figueroa, Ernesto Fernández, Jorge Mena, Gaspar y Antonio Contreras.

Mario Franca, Oswaldo Montero, Mario y Julio Arellano, Charles Todd, Baby Cendoya, Javier Peralta, Frank Senior, Manolo Santeiro, Roberto Chomat, Alberto Fernández, Pancho Juarrero, Mario de Armas, Ricardo Suárez, Gustavo Tomeu.

Y los queridos compañeros Pablo Alvarez de Cañas, Mario Castellanos, Eduardo Fontanills, José A. Fernández Blanco y José Manuel Valdés Cruz.

Y este cronista.

Valiosísima la relación de obsequios florales.

Citaremos en primer término, por lo numerosa, y por lo bien presentadas, las flores de la «Casa Trías», esto es, el gran jardín del Vedado tan favorecido siempre por la sociedad habanera.

Con la firma de la «Casa Trías» eran:

Un lindísimo corsage de orquídeas, muy fino, de su esposo.

Un cesto de gladiolos blancos, de María Herrera Vda. de Seva.

Un cesto de gladiolos rosados, de Mariana Seva de Menocal.

Un cesto de gladiolos rosados, de la Marquesa de Pinar del Río.

Un cesto de pompones de verano, de la Marquesa de Villalta.

Un cesto de gladiolos rosados, de Marcos A. Longa y señora.

Una caja de gladiolos naranja, de Virginia Olavarría de Lobo.

Un cesto de gladiolos, de Elizabeth L. Vda. de Sánchez.

Una caja de gladiolos rosados, de Eneas Freyre y señora.

Una caja de gladiolos, de Amelia Solberg de Hoskinson.

Un cesto de gladiolos blancos, de Renée Molina de García Kohly.

Un cesto de dalias rosadas, de Mercedes Montalvo Vda. de Martínez.

Un corsage de gardenias, de María Luisa Fernández Porro Vda. de Mendive.

Una caja de gladiolos, de Porfirio Franca y señora.

Una caja de gladiolos blancos, de Alberto de Armas y señora.

Una caja de gladiolos rosados, de Guillermo de Castellví, señora e hija.

Un cesto de dalias rosadas, de Beba y Juan Gronlier.

Un cesto de dalias y gladiolos, de Alicia Nadal de Menocal.

Un cesto de gladiolos rosados, de Graziella M. de Franchi Alfaro.

Una jarra de porcelana con gladiolos, de Higinio Fanjul y señora.

Un cesto de dalias y gladiolos, de Julio A. de Arcos y señora.

Un cesto de gladiolos blancos, de Celia Comas de Hidalgo Gato.

Un cesto de gladiolos naranja, de Ninina y Madeline Menocal.

Un cesto de gladiolos salmón, de Josefina y Jo Giménez.

Un cesto de gladiolos, de Estanislao del Valle y señora.

Un cesto de gladiolos, de Lelia Marchena de Báez.

Un cesto de dalias rosadas, de Enrique Ramírez y Teté Berenguer de Ramírez.

Una caja de dalias y gladiolos, de Clara Rivero de Suárez.

Una caja de dalias y gladiolos, de Lolita Morales de González del Valle.

Un cesto de dalias y gladiolos, de Santiago Estévez y señora.

Un cesto de dalias, de Villapol y señora.

Un cesto de gladiolos rosados, de José M. Cadenas y señora.

Un cesto de gardenias, de Fernando Argüelles y señora.

Un cesto de gladiolos naranja, de Justo Lamar Roura y señora.

Un cesto de dalias y gladiolos, de Enrique Recio y señora.

Una caja de gladiolos rosados, de Armando Rosales y señora.

Un cesto de gladiolos color de oro, de Salomé Santamarina de Machín.

Una caja de gladiolos, de Lola Montalvo.

Un cesto de dalias, de Alfonso Fanjul y señora.

Un cesto de gladiolos, de Conchita Martínez Pedro.

Una caja de gladiolos, de Graziella Heydrich de Madan.

Una caja de gladiolos, de Conchita de Cárdenas de Weber.

Una caja de dalias, de Elena y Margarita Azcárate.

Una caja de dalias, de Pancho Arango.

Un cesto de gladiolos, de Alfredito Fernández y señora.

Un cesto de dalias y gladiolos, de Cusa, Gloria y Margarita Carrillo.

Una caja de dalias, de Graziella G. del Valle de Hernández Corujo.

Una caja de gladiolos, de la señora de Angulo e hijos.

Un cesto de dalias y gladiolos de Chiquitica Azpiazu de Tarafa.

Una caja de dalias de Margarita y Walter Ward.

Una caja de dalias rosadas de Mercedes de Ajuria de López de la Torre.

Un cesto de rosas «Catalina Lasa» de Arístides Gallardo y señora.

Un cesto de gladiolos rosados de Nena Rodríguez de Santeiro.

Un cesto de «sweet-hart» roses de Lourdes Argüelles.

Una caja de glodiolos del doctor Blas Rocafort y señora.

Un cesto de dalias de Maruca y Medina.

Un acaja de dalias de Silvia Freyre

Una caja de dalias rosadas de Alicia de Cárdenas de Belt.

Un cesto de gladiolos de Celia Bernal de Cifuentes.

Un cesto de gladiolos de Lolo Angulo y Jorge Cancio.

Una caja de dalias de José A. García Ordóñez y señora.

Un cesto de dalias de Georgia y López Oña.

Un cesto de dalias rosadas de Cristina Mendoza y Faustino Leal.

Una caja de gladiolos de Josefina Knight.

Una caja de galias y gladiolos de Raúl Menocal y señora.

Un cesto de gladiolos salmón de Mr. y Mrs S. J. Keifer.

Un cesto de gladiolos rosados de Mr. y Mrs Arturo Smadbeck.

Y un cesto de rosas gigantes de la Casa Trías.

De «Milagros» el aristocrático jardín que tanto se lució en la confección del adorno de ayer había verdaderas preciosidades en cestos, jarras y cajas.

Entre otras anotamos con la firma del favorito Milagros.

Un cesto de Belle Blonde de Gabriela y Julio Cadenas.

Un cesto de Dalias Milagros, de Jorge y Brownie Sánchez.

Un cesto de claveles importados del Norte, de Josefina y Juan Kindelán.

Un cesto de dalias rosadas de Babí y Fico Maciá.

Un cesto de Dalias Crisantemos rojas de Billica y Loló Vinent.

Un cesto de Dalias Phanthom, de Emilio Sánchez.

Un cesto de Claveles rojos importados de Lily y Juan Arellano.

Un cesto de dalias y glodiolos rosados, de Adolfo Arellano.

Un cesto de claveles rosados importados de Leandro de la Torriente y señora.

Un cesto de dalias orquídeas de César Camacho y señora.

Un cesto de claveles blancos importados de Cristina y Raúl Arango.

Un cesto de claveles importados rosados de Alfredo Castro Bachiller y señora.

Un cesto de dalias Jersey Beauty de Mario Arango y señora.

Un cesto de claveles blancos de María Luisa y Julia Arellano.

Una jarra de claveles importados rojos de Angela de la Pezuela vda. de Schumann.

Un cesto de claveles rosados de de Rosario y Henry López Oña.

Un cesto de claveles blancos importados de Mariana de la Torre viuda de Mendoza.

Una jarra de claveles importados rojos de Enrique Valdespino.

Un cesto de dalias crisantemos blancas del Dr. Alvaro Silva y señora.

Un cesto de claveles rosados importados de Miguel Arellano y señora.

Un cesto de dalias y gladiolos salmón de Antonio Vinent y señora.

Un cesto de Belle Blonde de José Pagliery y señora.

Una jarra de claveles importados de Lucila Schumann.

Un cesto de dalias Milagros de Boy Kindelán y señora.

Un cesto de gladiolos orange de Millie Schumann.

Un cesto de dalias rojas crisantemos de Ignacio Mendoza y señora.

Se destacaba este grupo precioso que, como de «El Clavel», el famoso elegante jardín de los hermanos Armand, llamaba la atención por su presentación exquisita y su arte refinado:

Un hermoso cesto de dalias «Vesubio» del general Alberto Herrera y señora.

Un cesto de crisantemos blancos y gladiolos azules de Apolinar L. Alzaga y señora.

Un cesto de hortensias azules y blancas de Amelia y Celso González.

Un cesto de gladiolos «Adonis» de Nena, Rosa María y Willy.

Un cesto de gladiolos «Pureza» de Celia y Luis Morales.

Un cesto de gladiolos rosados y dalias «Beauty» de Alberto del Junco y señora.

Un cesto de gladiolos «Adonis» de Juan López Oña y señora.

Un cesto de crisantemos blancos y gladiolos «Pureza» de Víctor Zevallos y señora.

Un cesto de gladiolos rosados de Popsie and Frankie Steinhart.

Un cesto de gladiolos y hortensias azules del doctor Carlos Manuel de la Cruz y señora.

Un cesto de dalias y gladiolos rojos de Chicha Sánchez viuda de Sánchez.

Un cesto de gladiolos y crisantemos blancos de María Mendoza de del Valle.

Un cesto de dalias rosadas de Julia Sedano.

Un cesto de dalias «Beauty» de Elisa y José Agustín Martínez.

Y un cesto de gladiolos «Odín» y dalias rosadas de Mrs. V. Burn.

Fragantes y bellas las flores de «El Fénix», el famoso jardín centenario del paseo de Carlos III, entre las que se destacaban las siguientes:

Un precioso damante de «cellophane» con pompones de plata de Rosita Felleyá de León.

Un lindo cestico «Cinderella» con su simbólica pareja de novios de Renée y Gene Castro.

Un cesto de flores de plata de Sofía Barreras de Montalvo.

Un cesto de crisantemos de Isabel Hernández viuda de Párraga.

Un cesto de claveles de Alicia y Joaquín Meyes.

Un cesto de crisantemos plateados de Mercedes Montalvo de Velasco.

Un lindo cesto combinado en plata y rosa de Juan Gelats y señora.

Un cesto de crisantemos blancos de Pablo Alvarez de Cañas.

Y un cesto de rosas plateadas y rosadas de Rosa Blanca Carballo de Martín.

Por último citaremos las flores que llevaban la firma del jardín La Dalia, el nuevo y ya famoso jardín del Vedado.

Un cesto de gladiolos amarillos del doctor Raúl de Cárdenas y señora.

Un cesto de Dalias blancas del doctor José J. Centurión y señora.

Una caja de gladiolos rojos de Nicolás de Cárdenas y señora.

Y una caja de gladiolos rosados de Rosa Blanca de Cárdenas de Castro.

LA BODA DE AYER TARDE.—Ayer tarde a las seis contrajeron nupcias en la Iglesia de Nuestra Señora de la Caridad la encantadora señorita María Pereda y el caballeroso joven Manuel Rodríguez.

La gentil «fiancée» se presentó elegantemente ataviada y aprisionando en sus manos un lindo ramo Colonial de tuberosas especialmente diseñado e interpretado para ella por los floristas incomparables de «El Fénix», el elegante jardín del paseo de Carlos III.

La enamorada pareja fué apadrinada por el señor José Luis y señora Josefina Gómez de Luis.

Y como testigos firmaron, por ambos cónyuges, los señores Antonio Henrich, Pedro Pérez, José Franco y Manuel Santos.

Felicidades!

EN LOS QUINCE.—Llega con la fecha de hoy la suspirada edad de los quince para una señorita muy graciosa y muy bonita, María Elena García Meitín y Sandoval, hija del doctor F. García Meitín y de su esposa María Antonia Sandoval.

Aunque no recibirá, muchas felicitaciones y halagos llegarán hasta ella.

DEL LYCEUM.—La conferencia de Dolores Martí, que estaba anunciada para hoy, en el Lyceum, ha sido pospuesta.

Se llevará a efecto el día 26, a las seis de la tarde.

Sépase así.

Luis DE POSADA.

"COCINE" con FRIO

este delicioso Cocktail de Melón

PLATO No. 1 DEL "MENU FIAMBRE IDEAL"

RECETA

1 Melón Cantaloupe
1 Melón Rocío de Miel
¼ Melón de Castilla
¼ Melón de Agua
Fresas
Hojas de menta
Zumo de Limón
Azúcar en cuadraditos

Divídase en cuartos el Melón Cantaloupe. Usando un cortador "ad-hoc", sáquense bolas de la masa de las otras tres clases de melones y apílense éstas sobre los cuartos, tratando de conseguir un contraste atractivo. Viértase encima zumo de limón y colóquese en el refrigerador. Sírvase cada porción en platos de cristal y adórnese con hojas de menta, fresas y cuadraditos de azúcar.

(Vea nuestros próximos anuncios para conocer el resto del menú)

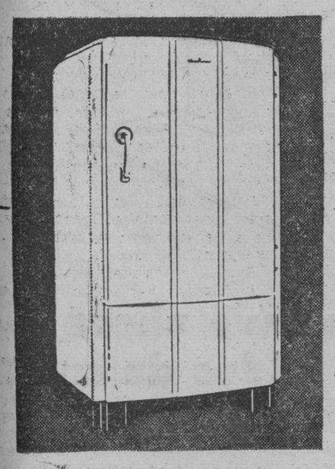

GENERAL ELECTRIC
Modelo B-6

Capacidad: 6 pies cúbicos.—Fabrica 80 cubitos de hielo de cada vez.—Ideal para familias cortas.—Amplias facilidades de pago durante esta campaña.

en un moderno REFRIGERADOR ELECTRICO

Ponga en práctica esta sugestiva idea que le brinda K-LISTO KILOWATT "Su Sirviente Eléctrico"

La facilidad de poder preparar rápida y económicamente los más exquisitos platos fríos, es una de las incomparables conveniencias que proporciona un refrigerador eléctrico. ¡Sólo en él pueden confeccionarse esas tentadoras combinaciones con que a diario quisiéramos deleitar nuestro paladar!

Si Ud. no ha dotado aún su hogar con tan indispensable aliado de la moderna ama de casa, ¿por qué no hacerlo AHORA participando en nuestra

GRAN VENTA ESPECIAL DE OTOÑO

DE REFRIGERADORES GENERAL ELECTRIC?

Lleve con él, a su casa, al más celoso guardián de la salud de su familia. Su temperatura uniformemente baja y regulada de modo automático, le permitirá conservar en condiciones nutritivas y saludables los alimentos susceptibles de descomposición. He ahí el principal argumento que ha movido a más de NUEVE MILLONES de amas de casa en todo el mundo, a colocarse al amparo de la moderna refrigeración eléctrica.

¡Viva Eléctricamente y Vivirá Mejor! Dé el primer paso equipando AHORA su hogar con uno de los sensacionales General Electric protegidos por la nueva

GARANTIA DE 5 AÑOS

Cía. Cubana de Electricidad
A las Ordenes del Público

Llegue seguro. Viaje en
TRANVIA y TRAN-BUS
Comodidad, rapidez y economía
TRANSFERENCIA DE UNO A OTRO VEHICULO

M.E.C.D. 2016

800 ALUMNOS INGRESARON EN EL CENTRO ESCOLAR DE C. DEL AGUA PARA TOMAR PARTE EN EL CURSO 38-39

DE ELLOS 260 SON DE NUEVO INGRESO RECLUTADOS EN LAS 6 PROVINCIAS DE LA REPUBLICA

El Coronel Batista recibió a los muchachos frente a su residencia de Arroyo Arenas y les dirigió la palabra después de pasarles revista. Las clases se inician en Octubre

Ayer, poco después de las cinco de la tarde, ingresaron en el hermoso plantel de enseñanza de Ceiba del Agua (Centro Tecnológico Superior), ochocientos niños y niñas que van a comenzar el nuevo curso escolar comprendido entre este año y parte del próximo. Doscientos sesenta muchachos, venidos de todas partes de la isla, hicieron su nuevo ingreso, y el resto fueron alumnos que desde el año pasado se encuentran recibiendo la gratuita y espléndida enseñanza en el expresado lugar.

Estos ochocientos niños pasarán en Ceiba del Agua todo lo que queda del mes de septiembre disfrutando de vacaciones, ya que el curso escolar no dará comienzo hasta el primer día de octubre, fecha en que tendrá efecto la magnífica ceremonia de inauguración y a la que asistirá, según nos hemos podido informar, el señor Presidente de la República, el Jefe del Ejército Constitucional, propulsor y animador del Centro Tecnológico; los señores secretarios del Despacho y las más connotadas figuras del Gobierno y nuestra sociedad.

En el Quinto Distrito

Desde temprano llegaron al Quinto Distrito Militar, enclavado en la cabecera del puente de 23, en el Vedado, una caravana de ómnibus que llevaban en su interior niños del Instituto Cívico Militar pertenecientes a las provincias de la Habana, Pinar del Río y Matanzas. En cada vehículo iba un sargento maestro y una maestra hogarista cuidando de esta tropa infantil.

En el Quinto Distrito fueron atendidos espléndidamente por los jefes de esa unidad, y allí se les sirvió, a las doce del día, un magnífico almuerzo, confeccionado con un menú variado y abundante y del agrado de todos.

Cerca de las dos de la tarde dejaban su graciosa carga infantil en el frente del Quinto Distrito otros ómnibus donde viajaban desde Santiago de Cuba a la Habana niños de esa región, de Camagüey y de Santa Clara.

Durante todo el trayecto los niños estuvieron al cuidado del señor Rivero Muñiz, funcionario del Instituto Cívico Militar, quien pudo reportar a sus superiores que en el camino no se registraron accidentes y que todos los niños llegaron a su destino, la Habana, perfectamente de salud y de espíritu. Los muchachos y muchachas que llevaron de Santiago de Cuba fueron ciento ochenta y seis, los que abandonaron la capital de Oriente a las siete de la mañana de ayer; llegaron a Camagüey, donde almorzaron; comieron y durmieron en Santa Clara, y almorzaron en Matanzas, arribando a la Habana pasadas las dos de la tarde de ayer.

En la residencia del Cnel. Batista

A pesar de sus grandes deseos, el coronel Batista no pudo acompañar a los niños del Centro Escolar de Ceiba del Agua hasta el plantel. Múltiples ocupaciones le impidieron satisfacer este deseo, tan grato para él. Sin embargo, la caravana infantil—ochocientos escolares en total—pasajeros de gran cantidad de ómnibus, después que pasaron por los terrenos de la Ciudad Militar siguieron por el Country Club hasta tomar la carretera de Arroyo Arenas, lugar donde se encuentra enclavada la residencia campestre del jefe del Ejército Constitucional.

Frente a la portada de dicha residencia todos los niños y niñas se bajaron de los carros para, luego de hallarse en perfecta formación, ser revistados por el coronel Batista, que así lo hizo.

El jefe del Ejército tuvo frases cordiales para cada uno de los escolares; los exhortó a ser buenos alumnos y aplicados en sus trabajos escolares y les dijo que iban a disfrutar de un verdadero paraíso: el Centro Escolar de Ceiba del Agua. También se interesó por la salud de los niños y de su estado de ánimo. Terminada la inspección, el jefe del Ejército agregó, entre otras cosas gentiles, comprensibles y amables, lo siguiente:

«La labor del Instituto Cívico Militar sigue su marcha. La entrada de nuevos alumnos al plantel viene a ser como una inyección a la esperanza».

En Ceiba del Agua

Inmediatamente después todos los niños, nuevamente instalados en los ómnibus, partieron rumbo a Ceiba del Agua, donde los esperaba una gran cantidad de público, integrado en su mayoría por familiares de los muchachos que se disponían a ingresar para rendir el nuevo curso en el Centro Superior.

Allí aguardaron a la caravana infantil el teniente coronel Sosa de Quesada, los tenientes coroneles Tabernilla y Despaigne, los capitanes Abascal y Guerra, todos los miembros del Instituto Cívico Militar y distinguidas personalidades civiles y militares.

Los ochocientos muchachos, al mando de los cuales venía el doctor «Fifí» Bock, penetraron en perfecta formación en el teatro, que quedó colmado. Allí hizo uso de la palabra el presidente del Instituto Cívico Militar, teniente coronel Sosa de Quesada, para recibirlos.

Terminado el acto en el teatro, todos los muchachos recibieron su primera comida en el Centro Escolar y más tarde fueron instalados en sus dormitorios.

Impusieron a una mujer cerca de dos años de prisión por herir de un balazo a un amigo que se negaba a quererla

Siguió el juicio contra los dos acusados de dar muerte a Antonio Campos en Jaruco. El Fiscal les pide la pena de muerte. Los agresores fueron dos, informan los peritos

Teresa Goipel Román, que disparó contra Israel Palletier, causándole lesiones graves, ha sido condenada por la Quinta de lo Criminal de la Audiencia, a la pena de un año, ocho meses y veintiún días de prisión correccional y multa de $31.00, y a indemnizar a dicho perjudicado con la suma de $50.00. Declara probado el tribunal que ella había sostenido relaciones íntimas con Palletier y las cuales quería reanudar, ante la insistente negativa de éste; con un revólver que obtuvo, le hizo un disparo produciéndole una herida grave.

Siguió el juicio por el asesinato de Antonio Campos

Continuó la Sala Tercera de lo Criminal de la Audiencia, ayer, el juicio contra Angel Antonio Hugues y Celestino Díaz Reyes, por el asesinato de Antonio Campos, en el «Boquete de Don Gabino», carretera de Jaruco a Tapaste. Terminó la prueba testifical, siendo los últimos en declarar Alejandro Hugues, familiar de Angel Antonio, quien no aportó dato alguno, y el agente de la Policía Judicial Angel Valdés Roig, quien acumuló cargos contra los procesados. Después se practicó la prueba pericial, a cargo de los doctores Sansores y Calvo, quienes ratificaron el acta de autopsia del cadáver de la víctima y manifestaron que las heridas que le produjeron la muerte no pudieron haber sido hechas por una sola persona, sino por dos, cosa comprobada en todos sus extremos. Con ésto terminaron las pruebas.

Seguidamente informó el Abogado Fiscal doctor Oscar Barinaga, quien mantuvo la petición de pena de muerte para ambos procesados, por asesinato cualificado, con tres agravantes, y comenzó su informe el Dr. Gerardo de Villiers quien continuará hoy haciéndolo después el otro defensor doctor Natalio Chediack, letrado de oficio. El juicio, como ya hemos dicho, se celebra a puertas cerradas.

Los últimos juicios orales celebrados en la Audiencia

Contra Salvador Gener, por imprudencia, retirando el Fiscal y defendiendo el doctor García Barona. Y contra Joaquín Meijido, por rapto. Eloy Selas, por falsedad, Anselmo Botet, por robo; Ernesto González Blanco y Francisco Vera por infracción electoral, y Andrés González Suárez, por lesiones, manteniendo contra todos el Fiscal la acusación.

SEÑALAMIENTOS PARA HOY

En el Tribunal Supremo

Sala de lo Contencioso-administrativo y de Leyes Especiales. Generosa Hernández contra resolución presidencial, sobre reposición de empleados de cine. Letrados Navarrete y F. Rodríguez. Compañía Cubana Cubana de Electricidad contra resolución presidencial. Letrados G. de Mendoza y E. de Marchena: dos asuntos; Angel Domine contra resolución presidencial, letrado Bufete de Bustamante representado por el doctor Oscar Bonachea. El Estado contra resolución de la Comisión del Servicio Civil sobre reposición de empleados.

Sala de lo Criminal. Arturo Lages, amenazas, letrado Pérez; Cooperativa de Omnibus de la Havana Electric, imprudencia, letrado Baños; lesiones Manuel de Armas, letradio Pequedo; José Monzán, cohecho, letrado Portela; Antonio Villanueva, falsedad. Andrés Díaz, estafa, letrado Viurrún; Imprudencia, Julián Gómez letrado Roig; Antonio Arias, falsedad, letrado Evelio Fernández de Cárdenas; lesiones, Leandro Pérez, Procurador Carrasco; Adolfo Pérez, cohecho; Demesio Nieto, rapto; Julio Báez, imprudencia, letrado Riveiro; Ultrajes, Mario Molina; Imprudencia, Jenaro Martínez, Procurador Royo; Angel R. Costa, letrado Alvarez; Manuel Valdés, rapto, letrado Pardo.

En la Audiencia

Sala Primera de lo Civil. Tercería, Francisco Gutiérrez contra Banco Agrícola de Güines, S. A., letrados, Chardiet y Menocal; Mayor cuantía, Nueva Fábrica de Hielo contra Pérez. Un efecto Ramiro F. Moris contra Ricardo de la Torriente. Declaratoria de herederos, Félix Pérez Cheza. Apelación en menor cuantía; Antonio Valera contra Sociedad Anónima Banco Agrícola de Güines, Letrado Chardiet, Procurador Oceguera. Ramón Rodríguez S. en C., contra Manuel Domínguez, letrados Albarrán y Ruiz. Soliño y Compañía, quiebra. Divorcio: Luis Sabater y Rosa Valdés.

Sala Segunda de lo Civil. María Josefa Cepero, contra resolución presidencial, letrado Ruiz; María Josefa Cepero, contra resolución presidencial, letrado Ruiz; María de la Trinidad García, contra resolución presidencial letrado Ruiz. El Estado contra Comisión del Servicio Civil; el Estado contra Comisión del Servicio Civil, letrado Maedo; Cuban Telephone Company contra Secretaría de Hacienda, letrado O. Montero, Procurador Roca; Irma Stefany contra resolución presidencial, letrado Ruiz; Francisca Badiola y otras contra resolución presidencial, letrado Ruiz. Amelia Pérez de Bermúdez contra resolución presidencial. Letrado Gutiérrez, Procurador Alvarez.

Sala Primera de lo Criminal. Elpidio Vicente, imprudencia, defensor Fernández Casuso; Fidel García, falsedad, defensor Guerra López; Juan Rodríguez, rapto, defensor de Solórzano; Antonio Palmer, daño a la salud pública, defensor, de Solórzano; Emilio Farez, robo, defensor Pérez Arteche.

Sala Segunda de lo Criminal. Antonio Orta rapto, defensor Carone; Yolanda García, lesiones, defensor Castellanos; Mercedes Cano, estafa, defensor Angel Veiga; Armando Valdés falsificación, defensor Casado; Eugenio Alvarado, amenazas, defensor Sánchez Ocejo.

Sala Tercera de lo Criminal. Joaquín Martínez, lesiones, defensor García, Armando Hernández, robo, defensor Sanabria; Aureliano González, imprudencia, defensor García de la Vega; Federico Sainz, ultrajes, defensor Villa Esteban Montes, rapto, defensor M. González, Juan Antonio M. Rodríguez, rapto, defensor Sainz Silveira; Oswaldo de Armas y otros imprudencia, defensores Alvarez Vega y Tamargo, acusador C. Massó.

Sala Cuarta de lo Criminal. Rafael Pérez, daño a la salud pública, defensor Menció; Eliseo González, rapto, defensor G. Estéfany; Emilio Vale, ultrajes, defensor Domínguez, Ramón Hernández ultrajes defensor Albistur; Armando Flores, estafa, defensor Garcilaso de la Vega; J. Nicolás Evora y otros, imprdencia, defensor Riveiro.

Sala Quinta de lo Criminal. Próspero del Valle, disparo; defensor Sainz Héctor Llanes, rapto, defensor Casuso; Avelino P. López, imprudencia; defensor González, Ricardo García, estafa, defensor Ramos Grau; Angel Díaz, estafa, defensor de Villiers.

No son clandestinos los que cultiven en familia plantas y flores y luego las vendan para aliviar su situación

Dictó esta resolución el Secretario de Comercio, en beneficio de los pequeños floricultores. El total de seguros hasta el mes de Diciembre fué de $638.143,086. Superaron los ingleses

Durante el último trimestre, los inspectores de la Secretaría de Comercio desarrollaron una intensa campaña de represión del clandestinaje mercantil contra numerosos jardines que hacían competencia desleal a comerciantes legalmente establecidos. Sin embargo, por un error, al clasificar a dichos clandestinos, se incluyó en esta denominación a los campos de cultivo, en los que laboran jardineros que no ejercían más comercio que la venta ampulante de las flores que cultivaban, en pequeñas parcelas de terrenos, en las afueras de la ciudad, sin más ayuda que la de sus familiares.

Como consecuencia del error apuntado se hubiera producido el triste hecho de condenar a trabajadores que no tienen más patrimonio que el trabajo que pueden realizar con sus brazos, a una multa de treinta pesos por cada uno y en defecto de su pago una condena de treinta días de reclusión, con el consiguiente daño de pérdida de trabajo y acentuación de la miseria de sus familias.

En vista de las circunstancias anteriormente citadas el Secretario de Comercio, ha dictado una Resolución, con fecha 13 de los corrientes, en la que se dispone lo que sigue

Primero: Dictar, para que sean tenidas en cuenta por la Inspección General y demás Dependencias de esta Secretaría, las siguientes instrucciones:

A) No se considerarán comprendidas en las disposiciones del Decreto-Ley número 163 de 1935, ni por consiguiente sujetas a las penalidades que en el mismo se establecen, aquellas personas que bien solas o bien auxiliadas de sus familiares, se dediquen a cultivar plantas y flores en pequeñas parcelas de terreno y que luego expendan para satisfacer sus necesidades con el precio de la venta.

B) Tambpoco dichas personas vendrán obligadas a inscribirse en el Registro Especial, que se lleva en esta Secretaría, creado por el Artículo III del Decreto-Ley 163 de 21 de agosto de 1935, en razón a que dicha obligación sólo se impone a aquellos pequeños industriales que se dediquen personalmente o sólo auxiliados por sus familiares en el interior de su casa, a fabricar, elaborar o confeccionar algún producto o artículos que luego sean expendidos en ambulancia entre compradores habituales.

C) No se considerarán comprendidas en los incisos A) y B) que preceden aquellas personas que se dediquen a la fabricación de coronas, ramos u operaciones análogas, para su venta al público, las cuales quedarán obligadas a figurar inscriptas por el concepto de que se trate en el Municipio correspondiente, y a cumplir con las demás obligaciones que les sean aplicables en relación con el comercio que ejerzan, para no incurrir en las penalidades establecidas en el Decreto-Ley 163 de 1935.

Segundo: Lo dispuesto en las instrucciones que anteceden será aplicable a todos los expedientes que en la actualidad se encuentran pendientes de resolución por esta Secretaría, y se observarán rigurosamente en los demás casos que en el futuro se presenten.

Tercero: El señor Jefe de Despacho de la Secretaría, queda encargado de comunicar las instrucciones que anteceden a la Dirección de la Inspección General, así como a las Oficinas Provinciales y Municipales de Comercio.

El total de los seguros hasta diciembre 31 de 1937 ascendió a $638.143.086

Cumpliendo las instrucciones del Secretario de Comercio, doctor Edgardo Buttari, la Dirección de Seguros, por conducto del Negociado de Inspección de Seguros y Fianzas, ha remitido los cuadros estadísticos que ha confeccionado y a través de los cuales se puede apreciar el desenvolvimiento de las distintas compañías de seguros y fianzas autorizadas para realizar operaciones en el territorio nacional.

El montante de los capitales asegurados hasta diciembre 31 de 1937, ascendía a la importante cifra de $638.143. 086.00, cantidad que comprende la inversión de las diversas compañías nacionales y extranjeras, en los diferentes ramos del seguro. En el seguro contra incendio, las compañías británicas aseguraron en ese año $228.907.477, siguiéndole las compañías americanas con $82.075.637 y las nacionales, con $56.619.297.

En el ramo de seguros de vida, las pólizas expedidas por las compañías británicas se elevaron a $57.603.658, las compañías americanas $10.043.458 y las nacionales solamente $25.698.

En el seguro marítimo también ocupan el primer lugar las compañías inglesas, ascendiendo el volúmen de las operaciones a $60.140.619, las compañías americanas a 46 millones 539.898 y las compañías nacionales $6.686.289.

En cambio, en el seguro de riesgos y accidentes, las compañías americanas obtuvieron mayor negocio en el pasado año, ascendiendo las operaciones realizadas por estas entidades a la suma de $43.153.109, y las compañías británicas $33.275.181. En este ramo las operaciones de las compañías cubanas fueron de $4.422.189.

Las primas devengadas en el año 1937 por las compañías británicas, americanas, nacionales, francesas y suizas, alcanzaron la suma de $9:408.730, correspondiendo más del 50 por ciento del negocio de seguros en ese periodo de tiempo a las compañías británicas, las cuales obtuvieron una recaudación de $4 millones 977.130, siguiendo después las compañías nacionales que tuvieron un ingreso de $3.216.130; las compañías americanas recibieron ingresos por $1.190.860, las francesas $18.300 y las suizas $6.310.

Las compañías británicas el ingreso mayor por concepto de prima, correspondió al seguro de vida el cual se elevó a la cantidad de $3.010.370 y las compañías nacionales el volumen mayor fué en accidentes del trabajo, que ascendió en dicho año a la suma de $2.509.200.

Por concepto de siniestros e indemnizaciones por las distintas compañías de seguros autorizadas en Cuba, se pagaron en el año 1937 la cantidad de $4.087.668.81, correspondiendo al seguro de vida $1 millón 893.027.19; accidentes del trabajo $1.707.985.58; riesgos marítimos $55.6625.25.

Pan falto de peso

El Jefe de la Oficina Municipal de Cienfuegos ha comunicado a la Superioridad que, previa la inspección del caso, procedió a decomizar 45 supuestas libras de pan que conducía el carrero de la panadería perteneciente al señor Jesús Su, establecida en aquella ciudad, por carecer del peso exacto, infringiendo el Decreto-Ley 677.

De esta actuación se le dió cuenta al Juzgado Correccional a los efectos consiguientes.

La Aduana de Cárdenas

La recaudación obtenida por la Aduana de Cárdenas durante el mes de agosto ascendió a $10.102.60.

Piden el reintegro del impuesto a las fábricas de tabaco

Corresponden al déficit en virtud de mermas advertidas. Montoulieu para Contabilidad

El subsecretario de Hacienda ha dictado una resolución disponiendo que por la Dirección General de Rentas e Impuestos se redacte una circular instruyendo a las zonas fiscales acerca de cómo debe exigirse a los fabricantes de tabacos el reintegro del impuesto correspondiente por déficit en el concepto de mermas que se hubieren advertido en esas industrias hasta un dos por ciento en la producción, llevándose a efecto el citado reintegro por la destrucción de los sellos que correspondan con la tributación de esa diferencia, como si hubiera salido a consumo, o sea a razón de cinco centavos por cada veinticinco tabacos o fracción, ya que no pudiera precisarse si el valor de la mercancía excede de 25 pesos el millar.

La parte dispositiva dice así:

«Primero: Disponer que por la Sección de Impuestos del Empréstito de los 35 millones, al exigir del industrial en una fábrica de tabacos el reintegro del impuesto por déficit advertido en virtud de mermas hasta un 2 por ciento de la producción habida en el período de comprobación, tenga en cuenta el precio de los tabacos, a fin de que el impuesto se reclame de acuerdo con el mismo, a razón de cinco centavos por cada 25 tabacos o fracción, según pueda precisarse en relación con el precio menor o mayor de 25 pesos el millar.

«Segundo: Que después de deducidos los sellos y la diferencia en tabacos de la contabilidad oficial de la fábrica nivelándose ésta por el funcionario actuante, remitiéndolos con el acta a la Sección de Impuestos del Empréstito de los 35 millones, para ser cancelados por medio de un gomígrafo y unidos al expediente respectivo.

«Tercero: Cuando el déficit exceda del 2 por ciento de la producción se considerará infringido el artículo 140 del reglamento de 20 de abril de 1932 y se levantará acta de la infracción, dándole cuenta a la administración fiscal respectiva.

«Cuarto: Si el fabricante no presenta en el acto de ser notificado los sellos equivalentes al impuesto dejado de satisfacer, se pasará la liquidación a la administración fiscal respectiva, para su notificación por la vía de apremio.

El ingeniero Montoulieu, director general de Contabilidad

Ayer se decía en Hacienda que el ingeniero señor Eduardo I. Montoulieu, delegado oficial del Gobierno en los Estados Unidos para el asunto de los bonos de Obras Públicas e inspección de la nueva acuñación de plata por 20 millones de pesos, pasará de la Dirección General del Fondo Especial de Obras Públicas a la Dirección General de Contabilidad, y, que el doctor Gerardo Barreras, subdirector del Fondo Especial de Obras Públicas, será ascendido a director general

EN EL VAPOR "SANTA LUCIA" LLEGARA HOY A LA HABANA LA ESCRITORA GABRIELA MISTRAL

Presos dos individuos que trataban de ir como polizones en el «Jamaica». Un hombre se cayó al mar y por poco se ahoga. Mejoró la recaudación aduanera. Otras noticias

Los que embarcaron en el «Iberia»

Ayer tarde continuó viaje a Veracruz la moto nave alemana «Iberia» que lleva 15 pasajeros embarcados en la Habana y los que trajo en tránsito de puertos europeos.

En el citado buque se embarcaron los señores José Codina Caro, José Vilariño, Lourdes García de Poyo, Purificación Fernández Díaz, Francisco Delabat, Rafael Pedrosa, Francisco E. Villavicencio, Antono de Toresa López, el pelotari español señor Luis López Arpón, las señoritas Teresa Losada, Margarita Barrio Iznaga y Concepción Sánchez Iznaga, y el señor Alfonso Gómez Leal.

El «Florida»

Con cerca de 270 pasajeros entre ellos numerosos cubanos cuya mayoría son estudiantes, regresó anoche a Miami el vapor americano «Florida» de la Peninsular y Occidental S.S. Company.

La señora Edelmira San Pedro

En el «Florida», y acompañada de su hermana Lizarda, embarcó anoche la señora Edelmira San Pedro, quien repuesta ya de la dolencia que le aquejaba y según prometiera, se dirige a Miami con el propósito de visitar la tumba de su ex-esposo, Don Alfonso de Borbón, Conde de Covadonga, muerto a causa de un accidente registrado en aquella ciudad floridana.

Otros viajeros

También embarcaron en el «Florida» los señores Ignacio Silva Cárdenas, Filiberto Rodríguez e hijo, José A. Ortega, Esperanza Costa, Angela y Yolanda López, Alberto, Fernando y Julia Fraxeda, Jesús A. Martínez, Manuel Bustillo, Segundo Casteleiro, Emelina de Porra e hijo, Luis Estévez, Domingo Mora, Efrén Pichardo, Margot de las Casas, Angela Cañas, René Torriente, Raúl A. Beltrán, Alberto Alvarez, Antonio Olivares, María Rodríguez, Francisco Fernández, Willy Martín, Josefina Castro López, Raúl Villa Leon, Lérida Urrutia, Dulce M. Villa, María y Carmelina de Solo, Anselmo Rodríguez, Mercedes Manso, Florentino Blanco, Hilda Codina, Amado Fernández, Altagracia Maldonado, Eduardo Ferro, Angel Oyarzún, Juan Kindelán y familia, María J. Rodríguez, Mariano Quintana y familia, Juan M. Viamonte y familia, Concepción Plá, Josefina y María Juncadella, Dolores Montalvo, Fernando Fernández, Eduardo T. Tolón, Teresa Tella, Fermín Laredo, María Areces e hija, Dolores del Pino, Pedro A. Etchegoyen, Ovidio Ramos de Pablo, Jorge Domínguez, Felipe de la Hoz y familia, Armando G. Menocal y señora, Carlos Montero, Juan Porro, Esperanza Berenguer, Ramón Grau Triana y señora, María F. Concepción González, Demetrio Presilla, Federico Ferrer, Consuelo Torralbas, José L. López, Marta e Isabel Fernández, Armando Salcedo, Antonio Travieso, Pedro Rusó, Alberto Tuñón, Aurelio Hevia Jr., Melchor Gastón, María Josefa Aguilera e hijo, Vicente A. de Castro, el azucarero José Gómez Mena, Francisco Domínguez, Orlando Rodríguez, Teodoro, Guillermo y Armando Johnson, Miguel Lluriá, María Antonia L. de Solo e hija, Elena de Cárdenas, Silvia de Cárdenas, Mario Menocal Jr., Luis del Valle y familia, y otros.

El «Jamaica»

El turbo eléctrico americano «Jamaica», de la Gran Flota Blanca, llegó ayer de Puerto Limón y Cristóbal, en ruta a New York, hacia donde siguió viaje ayer mismo por la tarde.

Trajo el citado barco 13 pasajeros con destino a la Habana, y conduce un cargamento de frutas y 85 pasajeros en tránsito para New York, siendo la mayor parte de esos viajeros turistas norteamericanos.

Para la Habana llegaron los señores Elías Alvarez, comerciante venezolano; el Dr. Chester Trewdridge y señora, el señor Andrés Aristidu, Silvia Matas de Canablanca e hijos, Dr. Miguel Carreño, Gustavo Kelle, práctico del canal de Panamá y señora, el profesor español José M. Ota, el señor Roberto Nickens, y otros.

Entre los pasajeros en tránsito figura el diplomático costarricense señor Carlos Gutiérrez.

Los que embarcaron

En el «Jamaica», y con destino a New York embarcaron ayer los señores Paul J. Millet, Superintendente de la Flota Blanca en la Habana; el señor Chas. H. Maxhan, el señor Angel F. del Valle, Mr. E. P. Ona, el señor Rafael A. Sánchez, Mrs. W. Webster e hija, el señor E. J. López Silva Jr. y otros.

Productos cubanos

También tomó en la Habana el vapor «Jamaica» las siguientes partidas de productos cubanos: 4.902 huacales de frutas y vegetales 52 sacos de cera, y 50 sacos de café.

Viajeros de Miami

Por la vía de Miami llegaron ayer los señores Charles Ward y señora, y un grupo de turistas norteamericanos.

Por esta misma vía salieron los señores Fernando Granda, Sergio Orta, Alfredo Meville, Remigio Miró, el conocido naviero de esta plaza señor Federico Casteleiro, el señor Teodoro Bailey, Manuel Rodríguez, Jorge Bolet, pianista cubano; el señor Pedro Sánchez, y otros.

El «City of Sa nFrancisco»

En su primer viaje a la Habana arribó ayer tarde el vapor «City of San Francisco» que trajo carga general y un pasajero para este puerto, el señor Howard. Conduce carga general y 71 pasajeros en tránsito para New York, siendo todos estos viajeros, turistas.

El «Cuba»

También llegó ayer tarde a este puerto procedente de Tampa y Cayo Hueso el vapor americano «Cuba», de la Peninsular y Occidental S.S. Co., que trajo carga general y 44 pasajeros entre ellos los señores Marcial e Isaac Campos, Luciano González Cruz, Caridad Ponce, Gustavo Duchesne, Rosa Pérez, José Recio, Pablo Lancellas, Raúl Capote yseñora, Antonio Martínez, Carlota Rodríguez, y los demás turistas.

El «Cuba» regresará hoy por la mañana a los puertos de su procedencia, conduciendo carga general y pasajeros.

Un cadáver

Por el vapor americano «Cuba» y para ser inhumado en el Cementerio de la Villa de Guanabacoa, llegó ayer tarde el cadáver embalsamado del comerciante Luis Jurick, que falleció en Miami.

El «Santa Lucía»

Procedente de Valparaíso y escalas, arribará a nuestro puerto en las primeras horas de la mañana de hoy el vapor americano «Santa Lucía», que trae carga general y pasajeros tanto para la Habana como en tránsito.

En este buque viaja la conocida escritora chilena Gabriela Mistral.

El «Contessa»

En la ruta a puertos centroamericanos llegará hoy por la mañana a la Habana procedente de New Orleans, el vapor hondureño «Contessa», de la Vaccaro Lines que trae carga general y pasajeros tanto para la Habana como en tránsito.

El «Ulúa»

También es esperado hoy por la mañana, procedente de Puerto Limón y Cristóbal, el vapor americano «Ulúa», de la Gran Flota Blanca que trae carga general y pasajeros.

Otros barcos que se esperan

Hoy también llegarán a este puerto los vapores «Zacapa», de la Gran Flota Blanca, que viene de Boston y escalas, con carga general para la Habana, así como carga y pasajeros en tránsito. El «Seatrain Havana», que viene de New Orleans. El «Estrada Palma», que procede de Port Everglades.

Mañana llegarán el «México», de la Ward Line, que procede de Veracruz y el «Florida», de la Peninsular y Occidental S.S. Co., que viene de Miami.

El «Tabor»

Procedente de Oslo, vía Savannah, llegó ayer el vapor noruego «Tabor» que trajo carga general.

Las salidas

Ayer salieron los siguientes barcos: «Iberia», para Veracruz; «Jamaica», para New York; «Florida», para Miami y «City of San Francisco», para New York.

La recaudación

Durante el día de ayer la Aduana de la Habana recaudó la cantidad de $89.805.04.

Se cayó al mar

El vigilante de la Marítima número 90, Vázquez, con auxilio de varios paisanos, extrajo del mar frente a la Pila de Neptuno, al anciano de la raza negra, vecino de Arroyo Apolo, nombrado Agapito Junquera.

Trató de pasar tela de contrabando

El vigilante de la Policía Marítima, número 37, Velasco, arrestó a S. Galindo, natural de Filipinas y tripulante del vapor «Jamaica» quien trató de pasar sin pagar los correspondientes derechos de Aduana, cuatro varas de una tela al parecer de seda y que está estampada, la que llevaba oculta en su cuerpo.

Trataron de ir de polizones

El vigilante Félix García, de la Policía Marítima, arrestó a los blancos Manuel Luis Rodríguez Fernández, natural de España, mayor de edad y vecino de San Joaquín 126 y a Jankiel Gutman, natural de Polonia, mayor de edad y vecino de San Isidro 24, por acusarlos el guardajurado de la Flota Blanca, José A. Rodríguez, de haberlos sorprendidos cuando trataban de introducirse por uno de los portalones de la bodega, en el vapor «Jamaica» para irse de polizones, por lo que los acusa de tentativa de estafa.

Dichos individuos fueron remitidos al vivac a la disposición del Juez Correccional de la Primera Sección.

Se inspeccionarán las industrias del interior del país

Extienden certificados de aptitud para el trabajo, a un centenar de obreritas

Cumpliendo instrucciones del Negociado de Higiene Profesional de la Secretaría del Trabajo, se ha dispuesto que varios delegados realicen inspecciones en las distintas industrias existentes en el interior de la provincia de la Habana, a fin de comprobar las condiciones de higiene en que desenvuelven sus actividades los obreros, exigiendo en todos los lugares que no reúnan las condiciones necesarias el cumplimiento de lo estipulado en la materia.

Inspeccionan una sombrerería por Trabajo

El inspector médico, doctor Alvaro Buigas, del Negociado de Higiene Profesional, practicó ayer un minucioso examen en la sombrerería situada en la calle de Revillagigedo, en esta ciudad, para conocer el estado de higiene en que trabajan los obreros y empleados de esa industria, con lo cual dará cuenta a la superioridad oportunamente.

Exámenes a obreras de industrias

El Negociado de Higiene Profesional de la Secretaría del Trabajo ha intensificado los exámenes en estos últimos días, comprobando la capacidad de ciento cincuenta obreras y empleadas de distintas industrias de esta capital, todas las cuales han sido provistas del correspondiente certificado de aptitud para el trabajo.

HURTO DE UN MOTOR

Caridad Martínez González, de Lealtad 167, fué acusado por José Luis González de Lara, vecino de Pozos Dulces 146, de haberle hurtado un motor de bombear agua.

Sensacional Oferta de
Cortes y Retazos
Sólo hoy y mañana.
Planta Baja.
El Encanto

ABSUELTO POR LA AUDIENCIA EN CAUSA POR LESIONES, UN COMERCIANTE DE LA HABANA

Se celebró el juicio contra un chofer de ómnibus acusado de dar muerte por imprudencia a B. Lara Oliva. El Fiscal y el acusador piden para el procesado dos años de arresto

En un interesante juicio que mantuvo la atención de numeroso público que concurrió al mismo, fué absuelto del delito de lesiones graves de que fuera acusado, el comerciante de esta capital, señor Francisco García Rivera, establecido en Prado y Teniente Rey. Esa absolución fué acordada por el tribunal que juzgó el asunto, Sala Segunda de lo Criminal, presidido por el doctor Leopoldo Meruelo, después de haberse practicado la prueba testifical y la pericial, favorable toda al enjuiciado y que movió al Teniente Fiscal, doctor René E. Ferrán, a modificar sus conclusiones provisionales, y al elevarlas a definitivas, en vez de pedir un año, ocho meses y veintiún día de prisión como antes, interesar la absolución por el expresado delito de lesiones graves y pedir solamente para el señor García Rivera, la pena de multa de $31.00, por tratarse de un caso correccional, comprendido dentro de la Orden 213 de 1900, ya que no solamente la lesión del perjudicado Manuel Sampayo había sanado en un período no mayor de treinta días, sino que no le quedó defecto físico ni funcional alguno. La tesis mantenida por el defensor del señor García Rivera, doctor Manuel Castellanos Mena, quien se hizo cargo del asunto en el momento preciso de comenzar el juicio oral, fué la de que el señor García Rivera, debía ser absuelto libremente por legítima defensa.

Un caso de homicidio imprudente celebrado en la Audiencia ayer

Celebró ayer la Sala Cuarta de lo Criminal de la Audiencia el juicio contra Luis Núñez Arice, chofer de la «Cooperativa de Omnibus Aliados», acusado del homicidio imprudente de Benigno Lara Oliva, y lesiones también imprudentes a José Lara Oliva, en el accidente ocurrido el 20 de agosto del pasado año, en Marianao. El Fiscal y el acusador particular mantuvieron los cargos interesando pena de dos años de prisión para el encausado y suspensión del uso de la cartera «dactilar» por seis meses, e indemnización de $4.000.00, el Fiscal y de $5.000.00 el acusador para los herederos de la víctima, y además $500.00 para José Lara La defensa estuvo a cargo del doctor José E. Uriosete, quien abogó por el procesado y por la expresada «Cooperativa», señalada como tercero civilmente responsable.

Dos absoluciones de drogas dictadas ayer en la Audiencia

La Sala Cuarta de lo Criminal de la Audiencia ha dictado sentencia absolviendo libremente al asiático Antonio Eng del delito de tráfico de drogas, siendo defendido por el doctor Fernando G. Estefany. También dictó sentencia la citada Sala absolviendo, del propio delito de drogas, altambién asiático Mariano Cuang, quien fué defendido por el doctor Martín F. Pella Santamarina.

Fueron condenados por la Sala Tercera de lo Criminal, Hermino Moreno y Andrés Pérez Mesa, por cohecho, a cinco meses y dieciocho días de arresto y multa de $375.00 por cada uno de los dos delitos de referencia por ellos cometidos, y en la misma causa absolvió a Roberto Amador Pérez, quien fué defendido por el doctor Valentín Artal.

Dos años de prisión para varios acusados de fraude electoral

El Ministerio Fiscal ha interesado la pena de dos años de prisión por delito de fraude electoral, para cada uno de los procesados Lorenzo Alfonso y Ulises Quesadas Zamora, quienes en las elecciones del pasado mes de marzo, junto con otros procesados que se encuentran en rebeldía, formaron la mesa del colegio número 11, de San Lázaro e hicieron constar en el escrutinio que determinados candidatos habían obtenido más votos que los que sacaron, en perjuicio de los otros candidatos.

También interesa el Fiscal que el procesado Manuel Martínez Hernández, menor de 16 años, sea declarado culpable de un delito flagrante de robo con escalamiento, en grado de tentativa y sea entregado a sus padres para que lo cuiden y eduquen, debido a su minoría de edad.

AUTOMOVILES CIRCULADOS

Por transitar con exceso de velocidad fueron circulados ayer por la policía los vehículos siguientes:

Segunda Estación: 75,226.

Cuarta Estación: 69,638, 68,260.

Séptima Estación: ómnibus 1,786 y 520.

Octava Estación: 10,217.

Décimatercera Estación: 8,807, 86,005 y 19,817.

La indutria del metal no acepta el fallo

La Secretaría del Trabajo ha tenido conocimiento que la Compañía Cubana de Industrias Metálicas de Regla, se propone apelar contra el fallo dictado por la Comisión Local de Cooperación Social, ante la Comisión Nacional, en el expediente 388, del Negociado de Conciliación iniciado a virtud de demandas presentadas por el Sindicato de las Industrias del Metal y Similares.

Transferencia de crédito

Por decreto presidencial a propuesta del secretario de Hacienda, ha sido autorizada una transferencia de crédito por 500 pesos para gastos que ocasionen las conferencias y congresos de la Secretaría de Comunicaciones.

Renueve ahora los toldos de su residencia.

Revise usted ahora los toldos de su residencia. Este es el momento preciso para renovar los que no estén en condiciones de arreglarse y arreglar los que lo merecen.

EL ENCANTO le ofrece el mejor, más rápido y eficiente servicio en uno y otro caso.

Así como una espléndida colección de inmejorables lonas, acabadas de recibir, es estilos para armonizar con todos los tipos de arquitectura.

Nuestros precios son de la más estricta economía.

*Ll

SECCION Z

TELEFONOS:
Dirección M-2856
Jefe de Redacción. M-1287
Sección de Sports. M-7912

DIARIO DE LA MARINA

TELEFONOS:
Quejas M-7911
A. Clasificados ... M-7915

SECCION Z

AÑO CVI — ACOGIDO A LA FRANQUICIA POSTAL — LA HABANA, VIERNES, 16 DE SEPTIEMBRE DE 1938 — EL PERIODICO MAS ANTIGUO DE CUBA — PAGINA TRECE

EFEMERIDES DE LA GUERRA

Resumen de Julio de 1936 a Junio de 1938

1936.

Julio: 22, Alto de León.
Agosto: 11, Mérida; 14, Badajoz; 15, Tolosa.
Septiembre: 3, Talavera; 4, Irún; 13, Peñarroya y Pueblo Nuevo del Terrible; 15, Chapinería, Valdemorillo y otros pueblos de la provincia; 18, Illescas; 22, Navalcarnero; 26, Griñón.
Noviembre: 4, Getafe y Leganés; 6, llegada a las proximidades de Madrid; 17, toma de los primeros edificios de Madrid.
Diciembre: 14, Cerro del Aguila.

1937

Enero: 17, Marbella (Málaga).
Febrero: 8, Málaga.
Febrero: 8, Málaga; 11, Motril.
Abril: 28, Durango; 29, Guernica.
Mayo 1, Bermeo y Mundaca.
Junio: 12, «Cinturón de Hierro»; 15, Galdácano; 19, Bilbao y Baracaldo.
Agosto: 16, Reinosa; 24, Torrelavega y Castro Urdiales; 26, Santander.
Octubre: 1, Covadonga; 21, desaparece el frente del Norte, entregándose Gijón y demás poblaciones de Asturias.

1938

Febrero: 22, Teruel.
Marzo: 9, empieza la ofensiva en el frente de Aragón; 10, Belchite; 17, Caspe; 22, da principio la ofensiva por el sector de Huesca.
Abril: 3, Lérida y Mora de Ebro; 7, Tremp; 15, Vinaroz, separando a los rojos de Cataluña de los del resto de España.
Junio: 13, Castellón de la Plana; 16, Bielsa (Pirineos). Desbandada de la 43 División roja.

Dr. ROSATI
DENTISTA
O-Reilly 67 — Tel. A-9422

LOS RUSOS, EDUCADOS EN UNA ATMOSFERA DE TRAICION, CREEN QUE TODOS LOS HOMBRES TIENEN INSTINTOS SEMEJANTES A LOS SUYOS, DICE UN INGLES

PARECE QUE LOS ROJOS LLEVARON SU EJERCITO AL OTRO LADO DEL EBRO PARA QUE FRANCO LO ANIQUILARA

Nuestra mayor preocupación-dice un jefe nacionalista-es que el enemigo se nos entregue de modo repentino

Los internacionales parecen haber perdido ya su fuerza combativa y son puestos en segunda línea para evitar las deserciones en masa con sus procedimientos expeditivos

(Por SPECTATOR)

FRENTE DEL EBRO, septiembre 15. (SE.)—El sol ha mitigado sus ardores, mientras la tormenta se ha encargado de darnos el remojón, que tanto agradecen los soldados.

Entretanto, las operaciones no se interrumpen, sino que se han tornado más ásperas, más duras. Les hemos hecho muchas víctimas, sin que esto quiera decir que no hayamos tenido que lamentar las nuestras. Sería peor suponer que avances, victorias, luchas, se consiguen sin verter sangre.

Nuestro ejército, aquel ejército improvisado al principio del movimiento se ha remozado por completo y en la actualidad es un ejército plenamente logrado, con ímpetu legionario.

Yo no sabría decir por qué los rojos han fracasado aquí. Es increíble restar al enemigo su mejor ofensiva, preparada con toda su propaganda. Pero ahora vengo del campo y allí he recogido de un jefe autorizado, más autorizado que yo, la información que voy a brindaros.

Me ha dicho así:

«Concretamente, la guerra ha llegado a tal término que ya todo está resuelto. De tal suerte que sólo puede asaltarnos una preocupación. Que el enemigo se abandone repentinamente.

Sabíamos que el enemigo preparaba un ejército sencillamente formidable. Con ese ejército, nosotros temíamos que intentase una maniobra de importancia que pudiera comprometer nuetro triunfo. Pero vinieron a meterse en el Ebro, en el lugar menos indicado para emplear sus fuerzas eficazmente.

Pasados los primeros instantes de euforia, su situación, más que precaria es insostenible, desesperada. Vea a los pasados y escuche su referencias, asómese a nuestras líneas de fuego y verá que el fuego lo hacemos nosotros. Ellos se conforman con realizar un fuego de contención.

Tienen a elegir el camino de la retirada con los internacionales, provistos de ametralladoras, dispuestos a obligarles a que se maten y el camino de nuestras filas. Entre esos dos caminos optan por esperar a que lleguen nuestros soldados para unirse a ellos.

Por cierto que he dicho de pasada que los internacionales estaban en segunda fila, conteniendo la retirada de los españoles. Y es cierto. Los internacionales han perdido su valor combativo, y ya no sirven para fuerza de choque. Y como son magníficos como asesinos, prefieren dejarlos en segunda línea para que cumplan sus canallescos deseos.

En fin, la suma de estos 15,000 apresados en el valle del Ebro dicen más que todo lo que pudiera decirse, y dicen mucho más que todas las perspectivas de la guerra, porque dicen cómo nosotros hemos aniquilado el ejército de Cataluña que nos han traído en bandeja, sin necesidad de que tuviéramos que ir a buscarlo a otros sitios.

En Teruel las circunstancias nos eran mucho más desfavorables y les hemo vencido y aniquilado. Aquí, cuando todo estaba en su contra, la derrota ha sido durísima e implacable.

Camino adelante me he ido enterando de las novedades de la guerra y de cómo continúa la destrucción del ejército marxista.

Y he llegado a un campo de concentración en donde me conocen bien. El capitán inspector estaba con cuatro hombres que llevaban una camilla conduciendo dos heridos.

Quise informarme qué hacían aquellos hombres con las camillas y el capitán me informó: estos cuatro prisioneros son rojos y se han pasado hace unas horas.

Pregunté a los pasados cómo se habían decidido a unirse a nuestros soldados con aquella carga y uno de ellos, muy resuelto, me contestó:

—Cómo no íbamos a pasarnos, si fueron ellos los que nos pidieron que no los llevásemos allá.

POLONIA VA A PRESENTAR SU CANDIDATURA A LA REELECCION EN EL CONSEJO DE LA LIGA

GINEBRA, septiembre 15. (AP.) En los círculos bien informados se decía esta noche que Polonia ha sido persuadida por los delegados ingleses y franceses de que presente su candidatura a la reelección como miembro del Consejo durante el año próximo.

Yugoeslavia ha presentado su candidatura y aspira al puesto que desempeña actualmente Rumania.

México, Uruguay y Santo Domingo son posibles candidatos a suceder al Ecuador cuyo mandato expira con esta sesión.

EQUIPAJE MODERNO
COMODO Y PRACTICO — Para cada uso un Modelo
AVION — VAPOR — OMNIBUS
Vea nuestra gran exposición
"CASA GARCIA"
La Casa de los Baúles y Maletas "VICTORIA"
AGUILA, 504, MODERNO. — TELEFONO M-1936.

ROOSEVELT Y CORDELL HULL CONFERENCIARON SOBRE LA SITUACION INTERNACIONAL

WASHINGTON, septiembre 15.—(AP.).—El Presidente Roosevelt llegó a esta capital poco después de las siete de la noche y celebró a bordo de su tren especial una conferencia con el secretario de Estado, Hull, suponiéndose que trataran de la crisis europea.

El jefe del ejecutivo, que regresa de una visita a Rochester, Minnesota, habló con Hull unos quince minutos antes de abandonar el tren.

Mr. Roosevelt había ido a Rochester para estar presente mientras era operado su hijo James.

Antes de que el Presidente llegara a esta capital, el secretario Hull había entregado una nota a los repórters que decía:

«La histórica conferencia de hoy entre el primer ministro de la Gran Bretaña y el Canciller de Alemania está siendo naturalmente observada con el mayor interés por todas las naciones que están profundamente preocupadas por mantener la paz».

Los funcionarios del departamento de Estado esperaban recibir noticias acerca de la conferencia entre Hitler y Chamberlain a tiempo de que pudieran discutirlas esta noche el Presidente y Hull.

ALREDEDOR DE LA GUERRA

La tragedia de Europa, hace unos años.—La ilusión del Gobierno de Negrín.—Horas de desesperanza...

Europa va hacia la paz... La altísima tensión en que vivía se ha suavizado repentinamente, precisamente en sus momentos álgidos, cuando ya parecía inevitable la llegada de la guerra.

Se siente aliviado el mundo... Ya resultara largo este proceso; ya era excesivo el tiempo de preguntas, de riesgos y de inquietudes... La guerra, en el 38, tenía que arrastrar sin duda una carga muchísimo más honda de terrores y de espantos que la guerra del 14

—Murieron en la guerra del catorce alrededor de dos millones de hombres, —dijeron las estadísticas.

Y se inutilizaron, además, verdaderas muchedumbres. Y quedaron en trágico abandono millones de criaturas. Y desaparecieron en la ruina infinidad de lugares. Y se hundieron en tinieblas de desesperación y de dolor, infinidad de hogares y de vidas que creyeran hasta entonces en el derecho a la felicidad.

Todo sufrió, en la guerra del catorce: la humanidad y la historia, la civilización y la cultura, la moral y la conciencia... Las lágrimas derramadas por los grandes dolores que produjo, no es posible decir lo que darían si se juntaran en lago; y la sangre vertida por su culpa, no es posible decir lo que daría si se convirtiera en río...

Todo sufrió en la guerra del catorce; y para perpetuar trágicamente sus resultados terribles, dejó en el Norte de Europa la Unión de las Repúblicas Soviéticas.

La guerra del 38 empequeñecería este balance, con la inmensa extensión de la hecatombe que echaría sobre el mundo...

☼

Triste papel el de las radios rojas que hablaron de este tema hace unos días, cuando se imaginaron de la guerra que iba a estallar de momento...!

No dieron una noticia: dieron un grito de triunfo...!

—Ahora verán, ahora...!

Y la satisfacción les rebosaba, no sólo por las palabras, sino también por la emoción, el tono, y el sonido de la voz.

Triste papel el de las radios rojas, que reflejaba en Cuba el sentimiento del gobierno catalán, de amenaza, de alegría, de satisfacción también...!

El momento espantoso de una guerra de carácter europeo, y si ello fuera posible de complicación mundial, con todo su terror apocalíptico, y con todo su estrago decisivo para el porvenir del mundo, era—desde ya hace meses—, la suprema ilusión de este gobierno de tragediantes enormes.

Los hombres que lo forman todavía, condujeron a España a esta catástrofe, de sangre y de destrucción La condujeron decididamente, sin vacilación ninguna, a ciencia y a conciencia de sus fines: la condujeron decididamente, sin prestar atención a los avisos que les aconsejaban evitarla.

Y les daban los suyos los avisos, y se los daban los hechos. Mucho antes de que empezara la guerra civil actual, los hechos ya eran de guerra. Se celebró en Madrid un homenaje al embajador francés, que era M Herbette por el entonces. Al acto, asistió el gobierno; al acto, asistió Unamuno: y el brindis de Unamuno fué muy breve:

—Para que M. Herbette ponga sus buenos servicios al inmediato cese de la guerra que está despedazando la nación...!

Y apenas un puñado de personas se atrevieron a aplaudir.

Se marchaba a la guerra a toda prisa, con todo conocimiento.

—Lo que ahora ocurre es heraldo de las luchas civiles de mañana,—le advirtió el general Franco a Casares Quiroga, por entonces.

Y todos los avisos de esta clase fueron oídos con burla.

España se hundió en la muerte; no hay, hoy, en ella, un palmo de terreno, que no esté lleno de escombros, y que no tenga traza de sepulcro. Un gobierno rebelde a toda ley, a todo sentimiento de justicia y a toda vibración de lealtad, un gobierno de escándalo y de crimen, de odio y de persecución, declaró él mismo la guerra contra la parte toda del país que no pensaba como él...

—El gobierno es también beligerante—dijo Casares Quiroga en sesión memorable de la Cámara...

Iba a la guerra ex-profeso.
Y la provocó ex-profeso.

☼

La guerra les salió mal. La deshonraron ya desde el principio con toda clase de crímenes, y de inmoralidades y de absurdos. Tenían en el principio muchas cosas de verdadero valor: hombres, oro, territorio... Todo lo fueron perdiendo. Los hombres, o caían en la lucha o se les escapaban al contrario. El oro lo repartieron entre una multitud de mercachifles, o lo mandaban a fuera. El territorio lo dejaban ellos en una interminable retirada...

—Todo lo que origina la victoria —gritaba el Sr. Prieto en el principio—, todo lo que origina la victoria, está hoy en nuestro poder...!

Esto era al principio, sí.

Hoy ya lo perdieron todo; hoy ni hombres, ni territorio, ni oro, ni cosa ninguna. Todo lo que origina la victoria pasó de su poder al del contrario.

Por qué luchaban entonces...? Con todos sus recursos disponibles lanzáronse últimamente a la aventura del Ebro. Y ella fué lastimoso testimonio de su impotencia total.

Con todos sus recursos disponibles, quisieron adentrarse en el terreno perdido en Andalucía. Y ello fué lastimoso testimonio de la inutilidad de sus esfuerzos.

A qué esperaban entonces...? Cuando pensaban recobrar entonces todo el resto de España, libre ya...? Y si cuando tenían todas las cosas no hicieron más que perder, cómo les sería posible comenzar a ganar en este instante, que no tienen ya ninguna...?

Resta otra pregunta aún:

—Y si la realidad es tan contraria al gobierno catalán, a qué sacrificar las juventudes que hoy está sacrificando...? A qué agotar su propio territorio de vidas de juventud...? A qué quitarle juventud sin tregua a la pobre nación ya desangrada...?

Y en fin, a qué esparar...? Por qué esperar...?

☼

Pues esperaban por esto... Esperaban por la guerra que habría de desatarse sobre el mundo. Esperaban el día incomparable para su satisfacción, en que el incendio de España se corriera a abrasar otras naciones, y en que los ríos de dolor y sangre que ahora corren por la suya, se convirtieran sobre Europa en mar.

Cuando Alvarez del Vayo aseguraba que no harían el sacrificio de dejarse extinguir impunemente, pensaba en esta tragedia...

—Que la guerra se extienda y se complique: que adquiera proporciones colosales, para destrucción del mundo, y acaso consigamos de este modo lo que nos niegan decididamente la táctica y el valor...

Esta era la ambición y este era el plan...

Una guerra provocada, o bien por una astucia de ellos mismos, o bien por juego de Rusia, o bien por incidente inesperado en la situación de Europa...

Y luego, a refocilarse en la delectación y en la esperanza...

Quizás los millones de hombres que esa guerra pudiera aniquilar, aseguraran a Negrín su puesto, dos o tres años aún.

Quizás los mares de sangre que esa guerra pudiera ocasionar, permitirían a Prieto volver a ser ministro de Obras Públicas.

Quizás las espantosas destrucciones y los horrendos estragos que esa guerra pudiera producir, consintieran a Largo Caballero convertirse, en efecto, de una vez, en el «Lenin español».

—Contaban con la guerra para el triunfo... En esta situación, turbia y difícil, han proclamado sus radios:

—Ahora, ahora verán...!

Qué desilusión tan grande...! Ahora, ya parece que no hay guerra, que toda Europa se entiende, que no perecerán millones de hombres, que no se regarán de sangre humana territorios extensísimos, que no quedarán sin hijos infinidad de madres sin ventura, que no perecerán de hambre y miseria las muchedumbres de niños que echa la guerra inevitablemente a la desesperación...!

Y porque por ahora ya es probable que no ocurran estas cosas, estos hombres están tristes...!

Sí que son dignos de lástima...!

Y sí que ahora se comprende toda su funestísima labor en la crucifixión de su país...!

Un piloto inglés que prestó servicio a sueldo marxista está publicando el diario de su vida con los rojos

La llegada de los primeros grandes y velocísimos aviones rusos de bombardeo hizo creer a los rojos que la guerra estaba ganada, pero la decepción no se hizo esperar mucho

PARIS, septiembre 15. (SE.)—El aviador inglés H. Oloff de Wet, que fué piloto voluntario del ejército rojo de España (1,000 francos al día, 300,000 en caso de muerte y 150,000 en caso de herida grave) y en 1936 al servicio del Negus en Addis Abeba, licenciado a consecuencia de un grave accidente de vuelo, publica ahora en la «Revue de París» los primeros apuntes de un diario comenzado el mismo día de su llegada a Madrid.

Las observaciones interesantes con que se abre la narración se refieren al estado de abandono de Madrid, privado de medios rápidos de comunicación, con tranvías desvencijados asaltados por la gente, que es víctima de una especie de locura por efecto de la chusma de milicianos, hirsuta y soez, que se siente llena de arrogancia plebeya por la ilusión que tiene de la libertad conquistada.

A ese propósito escribe el aviador inglés:

«Me recuerdan los chicos mal educados que imitan groseramente a sus padres. Estoy aquí solo desde hace dos días y no quiero hacer juicios definitivos, pero por ahora son éstos mis sentimientos. Con el tiempo puede ser que mi animosidad desaparezca y que el hábito me haga olvidar o ignorar estas expresiones de una política hacia la cual no siento gran simpatía».

Firmado el contrato de alistamiento, después de muchos forcejeos con el subsecretario de la aviación, el aviador inglés parte hacia el aeropuerto de Getafe, y el 5 de septiembre hace la primera patrulla, la más agradable de todas las que han de venir y que él recuerda quizá porque carece de hechos, «pero es rica de turismo aéreo. Seguidamente comienzan las calamidades: a cada despegue de escuadrilla los pilotos rojos no se sienten alegres, seguros como están de volver diezmados, como sucede normalmente, dada la grande y segura actividad de la aviación nacional. El 10 de octubre anota: «El combate contra los «Fiat» ha durado menos de un cuarto de hora. Hemos salido cinco y volvimos dos».

Trasladado a los Alcáceres, cerca de Cartagena, se entrega a la «reverie» para olvidar el espectáculo de una impresionante incursión nacional, y encontrándose después en contacto con catorce compañeros rusos llegados entonces, se siente invadido de un sentimiento de repugnacia hacia éstos, pensando que «estos estúpidos mongoles han venido a sembrar sistemáticamente la destrucción y la muerte sobre España».

PANTALLAS A LA ORDEN
OLMO
AGUILA 133 M-8040

Este sentimiento de rebelión se desvanece con la llegada de cuatro grandes aeroplanos de bombardeo, capaces de una velocidad de 350 km. horarios. Es un nuevo testimonio de la cooperación bolchevique. De Wet los admira extasiado. Se trata de aparatos construídos sobre modelos americanos («Martin 139»), cuya patente había sido adquirida por la U. R. S. S. Los motores son «Wrieght Ciclone» (los mismos usados por Hughes para la vuelta al mundo), con tres hélices de madera. Nuestros aparatos, comparados con éstos, son ridículos y tienen un aspecto de impotencia».

Pronto los rusos se convierten en los héroes del movimiento, los salvadores de la causa. Al oír las exclamaciones: «Los rusos derrotarán a los fascistas y destruirán a los enemigos», hay que preguntarse si la guerra no está ya ganada desde el principio. Y continúa: «A mediodía hacen el primer vuelo. No preguntamos dónde van, porque nadie nos lo diría. A partir de la llegada de los rusos, «la discreción está a la orden del día»; cada uno de nosotros es considerado un espía en potencia. Los rusos han pasado toda la mañana preparando sus máquinas y cargándolas de bombas de un quintal y medio. Estos hombres de facciones acartonadas, educados en una atmósfera de traición, imaginan que todos los hombres tienen instintos semejantes a los suyos».

Más adelante el aviador relata el regreso de los aparatos rusos: falta uno que no volverá más. Del segundo es extraído un bombardero muerto. Y se pregunta: «¿En qué piensa un ateo próximo a su fin?»

Se viene a saber que, próximo al objetivo, para proseguir una concentración de tropas en la carretera Córdova-Sevilla, un aparato ruso había sido derribado y los otros tres atacados por los nacionales, se habían confiado a la excepcional velocidad de sus alas para escapar.

Comentario: «Se cena en silencio. Los rusos están abatidos. Su fe, su Dios, ha sufrido un choque...»

Lo que cuentan los que regresan de la España de Franco

Su régimen podría enorgullecer a cualquier nación.

El Secretario de la Agencia de información de Washington NCWC, que acaba de regresar de España, ha declarado que hay gran diferencia entre la verdadera situación de España y las informaciones que se publican.

«Tan pronto se cruza la frontera —dice—y se ve la cruel destrucción de Irún, se siente cómo después del martirio sufrido bajo el régimen de terror rojo, el espíritu de España ha quedado renovado. Contrariamente a lo que se cree en los Estados Unidos, donde la vida es normal es precisamente en la España nacionalista».

«Salta a la vista—añade—que el carácter del presente gobierno civil nacionalista es de un régimen sólido. Iniciado sin nada, sin dinero, sin los ordinarios instrumentes de gobierno, el general Franco y el pueblo unido con él, han establecido un régimen civil **del cual cualquier nación podría sentirse orgullosa».**

«Aun teniendo que llevar la guerra adelante, se puede ver—como yo lo ví en Burgos, Valladolid y Sevilla—extensas construcciones de casas nuevas escuelas y hasta pequeñas nuevas iglesias parroquiales. Estas cosas son realmente sorprendentes Escuelas comparables a nuestras escuelas normales, son dedicadas durante el verano para la enseñanza de maestros».

Preguntado el escritor aludido si hay unidad detrás de Franco, contestó. «Donde quiera que se va se halla el mayor entusiasmo por el general Franco. Es el gran héroe de su pueblo. Y por lo que yo ví ciertamente lo merece».

Viajar por la España nacionalista es muy fácil—aseguró. Viajar en aeroplano es cosa común. La comida es abundante y la vida del pueblo se desarrolla dentro de la más fina alegría española.

Dijo también que el Cardenal Gomá tiene para publicarlo el informe auténtico que probará el enorme número de sacerdotes, obispos, religiosos de ambos sexos asesinados por o rojos, así como el número y detalle de los templos y edificios dedicados a fines de caridad y cultura destruídos bárbaramente por los marxistas.

Y para terminar sus impresiones sobre la situación de España dijo que la información que de allí se difunde con fines de engañar al público, constituía «un crimen contra la verdad». La tentativa, agregó de suponer que los rojos de España defienden una ideología o la preservación de la democracia, «es parte del programa comunista». Lo que es, y hay miles y miles de testigos que han vivido bajo el régimen de terror de los rojos y saben muy bien el esfuerzo del Comintern para acabar con la civilización cristiana en España».

DINERO SOBRE JOYAS
Toda clase de facilidades, reserva y consideraciones.
Cía. Préstamos Cuenllas.
Animas 255 esq. a Amistad

SUSCRIBASE Y ANUNCIESE EN EL «DIARIO DE LA MARINA»

Hacen explosión en Odessa bombas que iban para los rojos

VARSOVIA, septiembre 15. (SE).—El «Express Porahny» comenta las noticias recibidas de Moscú, relativas a haber hecho explosión en el puerto de Odessa, las municiones que se estaban cargando a bordo de dos barcos, con destino a los rojos de Barcelona.

El diario escribe que en el pecado han llevado los soviéticos rusos la penitencia, pues, a consecuencia de esa explosión se han hundido dos barcos, pereciendo catorce obreros y resultando gravemente heridos doce, incendiándose, además, los muelles y quedando destruídos varios almacenes. Todo ello aparte, naturalmente, de no haber podido ser enviadas esas municiones.

Agrega el diario que se han practicado numerosas detenciones, por creerse el hecho intencionado, entre ellas la del presidente del consejo municipal de la ciudad, Stierhitz de quien se sospecha que ha facilitado las autorizaciones para que pudieran penetrar en los muelles elementos sospechosos autores quizás de ese acto de sabotaje.

Cinco intérpretes ha necesitado un tribunal inglés para juzgar a la tripulación de un barco "británico"

Una comunista activa ha fallecido a consecuencia de las heridas sufridas en el frente de Levante. En el centro comunista de Brooklyn se hace el alistamiento de rojos

LONDRES, septiembre 15. (SE).—Una luminosa y humorística demostración de cuán falta de fundamento es la pretensión de ciertos barcos con los puertos de la España roja, enarbolando la bandera británica, y piden la protección de los buques de guerra ingleses, es la que se ha hecho delante del tribunal del puerto de Londres, en el cual ha sido necesario recurrir a cinco intérpretes para poder entender lo que decían los «miembros de la tripulación inglesa» de la nave inglesa «Dover Abbey».

Delante del Juez ha comparecido toda la tripulación del buque, compuesta de cuatro yugoeslavos, tres rumanos, dos chinos, un portugués y un marroquí, ninguno de los cuales sabía una palabra de inglés. Por lo demás, la nacionalidad de los que han dicho ser yugoeslavos, portugueses y rumanos está puesta en duda, y no tendría nada de extraño que se tratase o bien de rusos soviéticos o bien de refugiados de cualquier otro país que adoptan a cada momento una nacionalidad prestada

El «Dover Abbey», perteneciente a una de tantas «sociedades de navegación» fundadas en estos últimos tiempos para hacer contrabando de armas en España, hacia de lanzadera entre los puertos franceses y los de la España roja. Hacia el 15 de julio, con un cargamento de mercaderías diversas cargado en Barcelona, dejó el Mediterráneo y llegó a Londres. Una vez desembarcada la carga, la tripulación recibió la orden de llevar el «Dover Abbey» a Cardiff. En lugar de esto, los marineros, con la intención de quedarse en Inglaterra, dejaron el barco y procuraron perderse en el puerto de Londres. La desaparición fué señalada el seis de agosto y la policía logró en breve tiempo arrestar a toda la tripulación y llevarla delante del Juez, el cual no ha podido menos de subrayar «las características verdaderamente británicas» del «Dover Abbey' y de sus tripulantes.

A consecuencia de las heridas recibidas en el frente, ha fallecido la comunista Asunción Espinós

VALENCIA, septiembre 15. (SE).—Ha fallecido la activista del movimiento femenino antifascita de filiación comunista, Asunción Espinós, a consecuencia de las heridas sufridas en el frente de Levante.

La recluta de voluntarios rojos en Norteamérica con destino a la España roja

BURGOS, septiembre 15. (SE).—Una persona que ha llegado de Nueva York, ha declarado que ha adquirido verdadera importancia la reclutación en los Estados Unidos de voluntarios para la España roja. El enrolamiento se hace en el Centro comunista de Brooklyn, que tiene corresponsales en Detrot, Boston, Chicago y Nueva Orleans.

Este reclutamiento lo ve con buenos ojos la policía federal, pues observa con agrado que es la manera de deshacerse de elementos indeseables y de acción que abundan en todos esos lugares.

¡¡CALVOS!!
HAGANSE RICOS O TENGAN CABELLOS

Indemnizaremos con $2.000.00 por cada frasco que utilizase una persona de acuerdo con las instrucciones del «NEWSPROUT» si no recupera su cabello. Exceptuado al que tenga lisa la calva.
La eficacia de «Newsprout» consiste en eliminar de la cabeza el MICROBIO que origina la CASPA, GRASA O RESEQUEDAD, y alimenta a la raíz por lo que estimula el crecimiento del cabello arruinado. Con un frasco se obtienen grandes progresos.
Enviamos pedidos a todo el orbe que vengan acompañados con $2.00, importe del frasco. Pidan informes.
Pedidos: The Newsprout Ch. W. Co. of New York. En Cuba Obispo 56. Tlf. A5-1202. Habana. También en Droguerías y Perfumerías.

DR. MANUEL VILLAVERDE
Médico de la Clínica del Profesor Gregorio Marañón, de Madrid.
Medicina General. Secreciones Internas. Consulta previo turno.
Teléfono F-3532. — Calle 17, número 11. — Vedado.
De las Universidades de Madrid y de La Habana.

UNA HIJA DE PANCHO VILLA QUIERE SER BAILARINA

Panchita Villa, hija del famoso general revolucionario mexicano Pancho Villa, siente una gran vocación hacia el baile flamenco y quiere ser bailarina. Aquí se la ve tal como apareció en una fiesta celebrada en Santa Bárbara, California. (Foto Acme-Editors Press).

LA CASA PEREZ

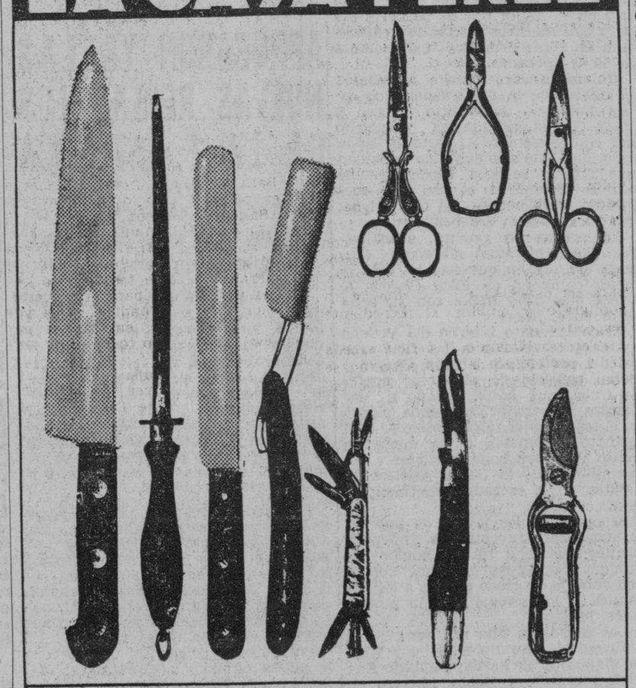

CUCHILLERIA
TALLER DE AFILAR Y NIQUELAR
Trabajos Garantizados — Precios Inigualables
LOZA Y CRISTALERIA
PRONTITUD EN ORDENES PARA EL INTERIOR
BELASCOAIN 467 entre Zanja y Salud
Tel. M-9493 — Habana.

El tifus y la hidrofobia que se han desarrollado en Barcelona son causa de una grave y alarmante situación

El plan de Obras Públicas, que ha sido preparado por el Ministro del Ramo, por orden del Generalísimo Franco, tiene un costo de ciento setenta millones. 200 jesuítas regresan

BARCELONA, septiembre 15. (SE)—Madrid está lleno de enemigos de la República—ha declarado recientemente el Gobernador civil Gómez.

Y para exterminar a estos enemigos, Gómez ha dictado una orden en la que pide a los rojos que denuncien a los cultivadores del bulo.

En Madrid, un simple rumor, lleva a la cárcel y al exterminio.

Temen al tifus

BARCELONA, septiembre 15. (SE)—Uno de los consejeros de la Generalidad que ha liado ya sus bartulos para escapar a Francia, antes de salir de Barcelona ha declarado:

«Hay que vacunar a todos los ciudadanos contra el tifus; porque debemos luchar contra esta plaga de nuestra ciudad, y también se debe vacunar a todos los habitantes de Barcelona contra la rabia. En los últimos días se han recogido más de 200 perros hidrófobos que vagabundaban por nuestras calles».

He aquí unas declaraciones sobre la situación de la capital catalana hechas por un consejero de la Generalidad. Los comentarios sobran.

Un jarro de agua fría

BARCELONA, septiembre 15. (SE).—«La Política» periódico que aparece en Madrid cuando le dejan, publica un editorial, en el que aconseja a sus lectores que no se entusiasmen por anticipado.

«Nuestra ofensiva no ha llegado todavía; pero llegará».

Esta afirmación de «Política» es un jarro de agua fría para los marxistas que creían en el Ebro.

Redadas en Europa

PARIS, septiembre 15. (SE.)—Los marxistas no se resignan, debido a la retirada de voluntarios, a perder sus mejores combatientes, y están realizando redadas en todos los países. Pero no basta esta previsión sino que recurren a todos los medios para «camouflar» a sus internacionales; cursillos de lengua española, cartas de naturaleza etc. Dentro de poco los rusos presumirán de madrileños.

El plan de obras públicas

SANTANDER, septiembre 15. (SE).—Por el ministro de obras públicas, señor Peña, se ha facilitado una nota del plan de obras públicas ultimado por encargo del Generalísimo al ministro.

El señor Peña hizo entrega de este plano al general Jordana, haciéndose tres ejemplares del mismo: uno para el general Jordana, otro para el Caudillo y otro para la Comisión técnica de Ministerio.

El general Jordana, al recibir el plano y examinarlo, hizo grandes elogios del mismo, del que dijo que es el más importante de los que hasta ahora se han construído y tiene la ventaja de unir la suficiente técnica dentro de las posibilidades del país.

El costo total del plan asciende a 170.000 millones de pesetas. Esta compuesto de cuatro grandes apartados, que son: señales marítimas, puertos, carreteras y obras hidráulicas. Cada uno de estos aparatos encierra después un estudio de obras por provincias. En este plan se hace alusión de todos los que estaban en ejecución y estudio.

Una especificación detenida de este plan la hará el ministro con toda clase de pormenores en la conferencia que se pronunciará en el anunciado Congreso para el progreso de las Ciencias, que se inaugurará en Santander.

200 jesuitas más, vuelven a España

BURGOS, septiembre 15. (SE.)—Los jesuitas españoles que al ser expulsados por la República se establecieron en Bélgica, con sus noviciados y colegios de Filosofía y Teología que tenían en Loyola, Salamanca, etc., volvieron a España en el mes de agosto, por disposición del Padre General de la Compañía de Jesús.

El número de los repatriados es de unos 200, entre los que figuran doctos profesores y muchos padres y estudiantes jóvenes.

CARTERAS PARA COLEGIO
Prácticamente Indestructibles.
Fabricadas para durar largamente.
Grabamos en oro o en seco el nombre o las iniciales. Las hay con y sin departamentos. Tienen sitio para lápiz. Son fuertes. Modernas. Bien estudiadas para dar servicio. Modelos desde $1.00. Son un producto de
LA CASA DEL PERRO.—Neptuno 210 (antes 38)
Tinata mata la garrapata. Jabón y polvos.
Para su perro, lo mejor.

M.E.C.D. 2016

COMENZARA LA SERIE MUNDIAL EN TERRENOS DE LA LIGA NACIONAL, EN OCT. 5

(Por PEDRO GALIANA)

Ya están a la venta los tickets para los juegos de la serie mundial que han de celebrarse este año en el stadium de los New York Yankees.

Ed Barrow, administrador general del club, ha conseguido la autorización necesaria de parte del Juez Landis, en vista de que parece imposible que el Boston Red Sox y el Cleveland eliminen la ventaja que los newyorkinos poseen en la Liga, y sus oficinas están aceptando toda clase de pedidos.

Para la serie de este año, los Yankees esperan romper todos los records de entrada que se conocen. El stadium inauguró en la primera la parte alta de los stands del right field, y con la cantidad de público que puede acomodarse por ahí habrá suficiente para romper todas las marcas existentes en los libritos.

Hasta 1937, el «terreno que Babe Ruth construyó» tenía capacidad para 70,000 personas cómodamente sentadas. Este año, después de las reformas establecidas, el famoso estadio tendrá cabida para 80,000, lo que significa que en cada juego que se celebre allí habrá una buena oportunidad para romper el record de 66,669 fanáticos establecido en el cuarto juego de la serie de 1936, cuando Monte Pearson, ayudado por un home run de Lou Gehrig, derrotó a Carl Hubbell y su famosa screw ball con score de 5 por 3.

Barrow, que tiene la impresión de que este año hay más entusiasmo por la serie mundial que en ningún otro, está luchando por conseguir los juegos del sábado y domingo para el stadium.

De acuerdo con el sistema de rotación que se sigue en el clásico, este año corresponde inaugurar la serie en los terrenos de la Liga Nacional. Si el Pittsburgh clasifica, la lucha se pondrá en marcha en los campos de Forbes Field, el miércoles 5 del próximo mes de octubre, siguiendo el jueves 6. Entonces no habrá día de viaje y las hostilidades podrán reanudarse el viernes por la tarde, en el Stadium de los Yankees, para continuar el sábado y el domingo.

Si clasifican los Cubs de Chicago o los Rojos de Cincinnati, entonces habrá necesidad de dejar un día por el medio, mientras los equipos cambian de terreno, y la serie comenzará el día 5, para seguir el 6 en los terrenos de Chicago o Cincinnati, habrá descanso el siete y se reanudará en el stadium, el día 8.

Si triunfan los Gigantes—y de todo puede haber—entonces se jugará en días seguidos, comenzándose el cinco para trasladar las actividades al stadium el día 7.

Los Yankees no pueden hacer ningún anuncio oficial sobre el precio de los tickets. Falta que el Juez Landis dicte la orden, cosa que no se hará hasta la semana entrante, probablemente, pero, la regla de siempre es que los tickets se vendan en blocks de a tres, al precio de $16.50 el set y $19.50 los palcos.

Los que deseen comprar tickets para un solo juego tendrán que alinearse en la puerta del terreno, el mismo día del juego, pagando $3.30 por su boleto.

Las peticiones de entradas pueden hacerse por escrito o por cable, dirigiéndose toda la correspondencia a Ed Barrow, The Yankee Stadium, New York.

La capacidad de los terrenos es:

	Fans.
Forbes Field, Pittsburgh	36.000
Crosley Field, Cincinnati	31.000
Wrigley Field, Chicago	42.000
Polo Grounds, New York	55.000
Yankee Stadium, New York	80.000

PEDRO GALIANA

Desde el Bull Pen

Los New York Yankees tienen encima a todos los magnates de la Liga Internacional, que, insisten en que Ed Barrow debe desbaratar al Newark, vendiendo a sus principales estrellas a las Mayores... Dos de sus principales jugadores, Charley Kelley y el catcher Rosar, parecen destinados a caer el año entrante con los campeones de la Liga Americana, pero, en el club existen todavía algunos más que pudieran vestir en 1939 el uniforme de cualquier conjunto del Big Show... Kelley ha bateado .367 esta temporada, empujando 128 carreras con sus batazos... Rosar, que pudiera quitarle el puesto a Joe Glenn, ha terminado la season con promedio de .390, después de enviar unas 110 carreras sobre la goma... Entre los players que pueden ser vendidos están: Merrill May, tercera base, que ha bateado .334 en 154 juegos, empujando 106 carreras... Este muchacho es mejor que Myatt, el que pasó a los Gigantes, y los Yankees no podrán utilizarlo por contar con los servicios de Red Rolfe, que es lo mejor que hay actualmente en las Mayores... Les Scarsella pudiera jugar la primera base de cualquier equipo del Big Show... Muchos le creen superior a McCormick, que tanto ha bateado con el Cincinnati... Y se tiene entendido que Henie Schulte es un segundo Gordon... En los pitchers, hay hombres como Mario Russo, Atley Donald, Joe Beggs y John Haley, que lucen más que Johnny Tobin, que tanto se ha lucido con los Piratas... Ellsworth Vines, cansado, probablemente, de tantos triunfos en los courts, se ha iniciado en los links, tomando parte en el campeonato de aficionados... El goal de Vernon Gómez en estos momentos es ganar 20 desafíos antes de que finalice la temporada... Su record es de 16 victorias, y unas cuantas derrotas...

Lester Bromberg, que escribe sobre Jai Alai en el «New York World Telegram», asegura que las apuestas escasean en el Hippodrome, y que los que más acción demuestran son los latinoamericanos que concurren al anfiteatro... «Yo tengo por qué estar bien enterado de esto!»—dice Bromberg en su crónica del día 9. «Me pasé toda la noche buscando con quién apostar y no encontré»... Los expertos dicen que todo se animará cuando los apostadores conozcan bien el calibre de los pelotaris... Hasta ahora, Pistón, Segundo, Guillermo y Gabriel han sido presentados como «Los cuatro ases del deporte»... Antes de cada función, los anunciadores advierten a los espectadores que pueden silbar, como deseen cuando vean una jugada que no les guste... Pistón se queja de que no está acostumbrado aún a la cancha... La distancia es de 150 pies y el Frontón de la Habana tiene unos 200... Cuando Segundo pifia una pelota, los fanáticos gritan: «Que traigan a Primero!»... Lo que más molesta, según Bromberg, es la música y las canciones... «Eso está bueno para los cabarets»—dice... El outfielder Lee Gamble, se niega a cambiarse de medias cuando está en una racha al bate... Wau!... Bob Feller ha tenido este año una temporada tan pobre que puede romper el record de bases por bolas concedidas en una temporada... Esta marca ha estado atormentando a Bump desde hace tiempo... Aunque Del Baker insiste en que sus Tigres se quedarán, tal como están, para 1939, se sabe que el Presidente Briggs tiene planes interesantes para el futuro... Y habla de buscar un buen outfielder derecho, que le dé a la pelota, y un pitcher de puntería... Larry McPhail, administrador del Brooklyn, dice que Van Mungo no será cambiado en el invierno... Y afirma que Buddy Hasset será ofrecido al Chicago por un par de pitchers... Al mismo tiempo, McPhail insiste en que no está nada arrepentido del cambio de Lamaster por Butcher... Dice que Lamaster tiene ahora el codo en malas condiciones, pero, espera que el año entrante pueda pitchear bien.

Los Piratas recuperaron ayer parte del terreno perdido. Al conquistar a los Gigantes con Tobin en el box, los Bucaneros lograron ganar medio juego sobre sus rivales, dos de los cuales—los Cubs y los Rojos—estuvieron sin tirar una sola pelota. Al perder, los Gigantes han caído solos en el cuarto lugar, a cuatro juegos y medio de los Bucaneros, pero, insistimos en que todavía están dentro de la lucha y creemos, sinceramente, que algo podrán decir al final si el Cincinnati derrota al Pittsburgh en cinco de los siete desafíos que les faltan por celebrar a los dos clubs entre sí, y los Cardenales de Mike González conquistan al Chicago en cuatro de los seis encuentros que les quedan por el schedule.

Los Yankees, aunque fueron derrotados por el Detroit, mejoraron de posición, en vista de que los Indios de Cleveland y los Medias Rojas de Boston dividieron honores entre sí. Ahora sólo necesitan tres juegos para capturar definitivamente el pennant. Los Yanks tienen ahora unos 15 desafíos en la delantera...

LIGA NACIONAL

Clubs	G.	P.	Ave.	Juegos detrás	Juegos por celebrar
Pittsburgh	78	56	.582	—	20
Chicago	76	60	.559	3	18
Cincinnati	75	61	.551	4	18
New York	75	62	.547	4½	17

LIGA AMERICANA

Clubs	G.	P.	Ave.	Juegos detrás	Juegos por celebrar
New York	93	43	.684	—	17
Boston	78	58	.574	15	18
Cleveland	77	59	.566	16	16

Federico y Gayarre intentarán apuntarse notable victoria en el segundo del Habana-Madrid

Tendrán que batir nada menos que a Sarmiento y Trecet, que están en gran forma. Pascau y Uría contra gran pareja. Grandes funciones próximas se preparan en la popular Bombonera

Un gran programa de pelota vasca se ofrece hoy en el Habana-Madrid, cuatro atletas en magníficas condiciones van a disputar el match aperitivo y es difícil adelantar qué color saldrá por la puerta ancha, pues el partido está combinado con Ibarlucea y Azpeitia, de blancos, contra Salvador y Rementería de azules, y hay positivo equilibrio en este cuarteto.

Sarmiento y Trecet que se apuntaron una victoria importante el miércoles tendrán comida más dura esta noche, pues si bien derrotaron a Pascau y Gayarre, hoy el Tenor se verá defendido por Federico, que posee una ofensiva espectacular, especialmente el saque terrorífico, y como es bien sabido muchas veces la mejor defensa consiste del mejor ataque que se pueda desplegar.

El Abogado y Venancio han subido muchísimo y se encuentran no sólo en buenas condiciones sino confiadísimos en su victoria de esta noche, pero antes de poder contar con ésta será preciso que aburran a Gayarre y que desciñen la ofensiva del «chamaco». En este, un partido de especial atracción en que los cuatro jugarán a toda máquina y los espectadores quedarán complacidos de cuanto hagan los muchachos en el asfalto.

En el último tendremos a Pascau en cancha. El mejorado delantero será acompañado del efectivo Uría, especialista sensacional de los botepronto, pero ambos tendrán que cuidarse mucho si pretenden derrotar a Pedrito y Montes. Esto es una pareja «caliente» de cubanos, en que el delantero está jugando mucho y el zaguero es pelotari de experiencia y de grandes arrestos. Una lucha de positivo interés.

PROGRAMA DE LA FUNCION DE ESTA NOCHE A LAS 8:30

Primer partido a 25 tantos: Ibarlucea y Azpeitia, blancos, contra Salvador y Rementería, azules. A sacar ambos del catorce y medio.

Primera quiniela 6 tantos: Ibarlucea, Azpeitia, Salvador, Rementería, Gayarre y Montes.

Segundo partido a 30 tantos: Federico y Gayarre, blancos, contra Sarmiento y Trecet, azules. A sacar los primeros del catorce y medio y los segundos del catorce.

Segunda quiniela a 6 tantos: Federico, Sarmiento, Trecet, Pascau, Uría y Pedrito.

Tercer partido a 30 tantos: Pascau y Uría, blancos, contra Pedrito y Montes, azules. A sacar ambos del cuadro catorce y medio.

Nota: mañana sábado y el domingo, grandes funciones corridas.

RESULTADO DE LA FUNCION DE ANOCHE

Primer Partido

	Tantos
Girón e Ibarlucea, blancos	15
Severino y Bernal, azules	25

Primera Quiniela:
Ganador: IBARLUCEA.

Segundo Partido

	Tantos
Constante y Aníbal, blancos	30
Montes menor y Cubota, azules	20

Segunda Quiniela:
Ganador: PEDRITO.

Tercer Partido

	Tantos
Recalde y Rementería, blancos	23
Pedrito y Buendía, azules	30

LOS CUBAN STARS GANARON SU ULTIMA SALIDA EN LOS E.U.

Derrotaron al team de los Bay Parkway con anotación de siete a cuatro el lunes

La novena de los Cubans Stars que tiene anunciado su retorno para mañana sábado en horas de la mañana, apareciendo más tarde en el gran stadium de la Cervecería La Tropical, trae un lindo records de victorias este año. José María Fernández ha dirigido a los muchachos como nunca, y el resultado es que la trouppe ha sabido defenderse conquistando con facilidad a la oposición en la mayoría de los casos.

En los matches de la última semana, los Cubans ganaron dos de los tres desafíos que celebraron. El sábado jugaron contra el equipo de la House of David y vencieron con anotación de 6 a 3. Al día siguiente el domingo, celebraron un doble header contra el team de los Bay Parkway, y triunfaron con anotación de 7 a 4 después de haber perdido el primero, 9 a 1.

En los tres encuentros,—aún en el que perdieron—los Cubans batearon fuertemente, desplegando bonita actividad en el ataque.

Esa novena, que está fuerte en pitchers, bien protegida en su infield y que cuenta con un trío de outfielders poderoso, arribará mañana por los muelles de la P. and O. a las ocho de la mañana y por la tarde hará su primera aparición en el stadium La Tropical, jugando contra el equipo de Estrellas de Adolfo Luque, que estará integrado por excelentes players.

En este match los players profesionales que han regresado ya, entre los cuales se encuentran Tomás de la Cruz, Toni Castaño, y los demás demostrarán su adelanto, y los que quedaron en la Habana, jugando en el campeonato de las Fuerzas Armadas, aprovecharán también la oportunidad de demostrar que no han perdido nada de su empuje del invierno pasado.

SPORTS DIARIO DE LA MARINA SPORTS

PAGINA CATORCE LA HABANA, VIERNES, 16 DE SEPTIEMBRE DE 1938 AÑO CVI

UN PILOTO INGLES ESTABLECE UN NUEVO «RECORD» PARA HIDROPLANOS DE CUATRO LITROS

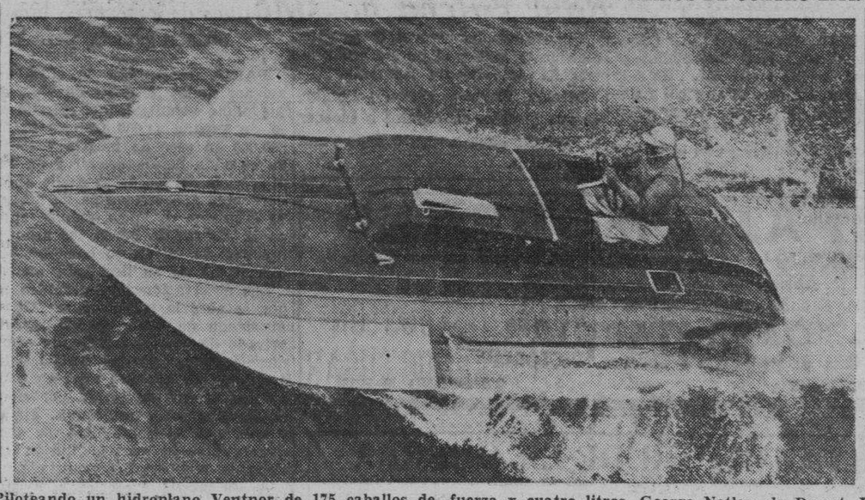

Piloteando un hidroplano Ventnor de 175 caballos de fuerza y cuatro litros, George Notley, de Dorset, Inglaterra, estableció un nuevo «record» de 67.40 millas por hora en un curso de una milla. También estableció el «record» de 54.76 millas por hora en una carrera de 24 millas.—(Foto Acme-Editors Press).

Volvieron a mejorar su posición los Piratas al triunfar ayer, 7 a 2

Distintos batazos de cuatro esquinas que le conectaron al zurdo Melton, provocaron la caída de los newyorkinos, que han vuelto al cuarto lugar. Tobin, pitcheó admirablemente

NEW YORK, Sept. 15. (AP.)—Los Piratas de Pittsburgh establecieron un record en la temporada de las Mayores hoy al conectar cinco jonrones para derrotar a los Gigantes, 7 por 2, y colocarse a tres juegos delante de sus rivales inmediatos en la carrera por el pennant de la Liga Nacional.

La derrota hizo caer a los Gigantes en el cuarto lugar, medio juego detrás de los Rojos de Cincinnati. Estos y el Chicago, que está en el segundo lugar, vacaron hoy.

Muy lejos de ser el team que ayer fué duramente castigado para perder un doble header con sus oponentes de hoy, los Bues pusieron en acción sus grandes cañones desde el inicio, manteniéndolos trabajando durante todo el desafío y anotando seis de sus siete carreras a fuerza de jonrones. Paul Waner metió dos dentro de los stands del right field y su hermano Lloyd Pep Young y Johnny Rizzo conectaron uno por barba. El del último fué su 19o. del año.

Mientras tanto, Jim Tobin dejó a los terribles Terrymen en siete hits, uno de ellos de cuatro bases del novato George Myatt, para calzarse su 13o. triunfo de la temporada y su cuarto del año sobre los Gigantes.

Tobin permitió a Mel Ott empatar un record en las Mayores al propinarle tres dead balls, marca que poseía Roy Evans, de los Cardenales de San Luis, desde 1910, cuando los pitchers del Brooklyn le hicieron objeto de tal cariño.

El juego comenzó luciendo que sería un duelo de pitchers entre Tobin y el langaruto Melton, quien sólo había permitido siete hits en los últimos diez y ocho innings pitcheados. Los Gigantes tuvieron que hacer un cambio en su infield, porque Dick Bartell, el short stop, se fracturó un dedo durante el doble header de ayer y pudiera ser que estuviera fuera de juego en el resto de la temporada.

Rizzo puso a los Piratas al frente con su batazo de cuatro esquinas en el primero, con la bola dentro del field, pero Myatt, en seguida, niveló la situación con su homer. E de Young en el segundo volvió a romper el empate, pero los Gigantes inmediatamente, en el tercero, pusieron las cosas iguales cuando un par de errores y dos sencillos les permitieron una carrera.

Esa fué, sin embargo, la última amenaza de los Gigantes, pues Tobin los controló y sólo les permitió cuatro hits en el resto del juego.

Sus compañeros pusieron el juego a buen recaudo en el quinto, cuando después de que Tobin había singleado los hermanos Waner conectaron sucesivos homers. El segundo circuito de Paul fué conectado en el séptimo, y un doble de Lee Handley y un error del pitcher Coffman dieron la final anotación en el octavo.

PITTSBURGH

	V.	C.	H.	O.	A.	E.
L. Waner, rf	5	1	2	1	0	0
P. Waner, rf	5	2	2	1	0	0
Rizzo, lf	5	1	3	6	0	1
Vaughan, ss	5	0	3	1	2	1
Suhr, 1b	4	0	0	11	1	0
Young, 2b	5	1	1	5	5	0
Handley, 3b	4	1	1	0	3	0
Berres, c	3	0	1	2	1	0
Tobin, p	3	1	1	0	1	0
Totales:	39	7	14	27	13	2

NEW YORK

	V.	C.	H.	O.	A.	E.
Haslin, 3b	4	0	2	0	2	0
Myatt, ss	4	1	1	6	6	0
Moore, lf	4	0	1	4	0	0
Ott, rf	0	0	0	2	0	0
Danning, c	4	0	1	0	1	0
Seeds, cf	2	0	0	1	0	0
Ripple, cf	2	0	0	1	0	0
McCarthy, 1b	4	0	0	10	0	0
Kampouris, 2b	4	1	2	3	4	0
Melton, p	1	0	0	0	0	0
Coffman, p	1	0	0	0	0	1
Baker, p	0	0	0	0	0	0
Leslie (1)	1	0	0	0	0	0
Totales:	31	2	7	27	13	1

(1)—Bateó por Baker en el 9o.

Anotación por entradas:

Pittsburgh	110 030 110—7
New York	101 000 000—2

Sumario:

Empujadores: Rizzo, Myatt, Young, Haslin, L. Waner, 2; P. Waner, 2. Two base hits: Kampouris y Handley. Home runs: Rizzo, Myatt, Young, L. Waner, P. Waner, 2. Base robada: Vaughan. Sacrifices: Melton y Berres. Double plays: Vaughan a Suhr; Kampouris a Myatt a McCarthy; Handley a Young a Suhr. Quedados en bases: New York, 7; Pittsburgh, 8. Bases por bolas: Tobin 1; Coffman, 1. Strike out: Tobin, 1. Hits: a Melton, 9 en 4 y dos tercios innings; a Coffman, 4 en 3 y un tercio; a Baker, 1 en 1. Dead ball: Tobin, a Ott, 3; Coffman a Tobin. Perdió Melton. Umpires: Goetz, Reardon y Pinelli. Tiempo: 2:06.

OCHO CLUBS EN LA GRAN JUSTA DE NATACION DEL POPULAR CIRCULO MILITAR

Aumenta por días el entusiasmo entre los clubs de nuestra capital, para asistir a las competencias que con motivo de la gran verbena del Círculo Militar y Naval, se celebrarán el día primero de octubre en la playa.

Se encuentran inscriptos los equipos de Novicios del Habana Yacht Club, Casino Deportivo de la Habana, Miramar Yacht Club, Casino Español, Jaimantas Club, Club Náutico de Marianao, Círculo Militar y Naval de la Playa.

Positivamente el trofeo «Michelena» que se discutirá, constituye un aliciente de suma importancia para todos los clubs inscriptos en estas competencias, y estamos seguros que el mayor esfuerzo será realizado por todos los atletas que competirán esa noche para llevar la victoria a su club y poseer este hermoso trofeo.

NUEVOS JUEGOS DE LA «ODAC» EL DOMINGO

Liceo Musical y Unión Fraternal, en un juego cumbre el domingo próximo en el stadium «Víctor Muñoz» calle 6 y Tercera, Vedado, decidirán la supremacía, del interesante campeonato beisbolero de la O. D. A. C. los Unionistas que están luchando con un coraje extraordinario por llevarse el campeonato, pondrá en la línea de fuego a su «As» A. Lombillo, mientras que el manager del Liceo Musical, a petición de los fanáticos de Redención enviara al box a E. Pérez, conceptuado como uno de los mejores pitchers del Liceo; que se encuentra a medio juego del primer lugar, que lo ocupa actualmente la Unión Fraternal, este juego comenzará a la una y treinta de la tarde en punto, por lo que los fanáticos que quieran presenciarlo deberán estar a la hora indicada.

Aparte del interés extraordinario de este primer choque, el segundo juego también es interesante, pues se enfrentan Centro Maceo y Antilla que están discutiendo el tercer lugar de la contienda, de la cual faltan muy pocos juegos para terminarla.

Comenzará esta noche en el floor del Vedado Tennis una interesante justa de basket

Estrellas del deporte, jugadores experimentados y novatos que esperan rendir este año una linda labor, tomarán parte en los matches, que se ofrecerán tres veces a la semana

Se inicia esta noche en el amplísimo floor del Vedado Tennis Club, el campeonato interno de basket ball del club, en el cual toman parte más de 27 atletas.

El coach Raúl Canosa dió ayer a la publicidad los distintos lineups que se emplearán, asegurando que su gente está en disposición de brindar a los fanáticos, que tendrán la entrada completamente gratis, una bonita exhibición.

«El hecho de que los muchachos nuevos estén unidos a los veteranos, y a las estrellas del club en esta jornada hará más interesante el campeonato»—nos dijo Raúl ayer. «Yo creo sinceramente que el Vedado está en su mejor año de basket y espero que nuestros atletas lo demuestren en estas primeros exhibiciones de la temporada».

Canosa mostró mucha animación al hablar de la preparación que están haciendo Armandito Cuervo y Pitty García, dos de los puntuales del equipo senior. Armandito, sobre todo, luce este año con más velocidad que nunca, se está desenvolviendo admirablemente en el piso, y ha mejorado notablemente su tiro al goal que ya de por sí era peligroso.

La prensa en general, y los espectadores pudieran marchar, después, acordes en que ésta ha sido la mejor campaña de Pitty García, el atleta que «sólo habla con su bella labor en el floor».

El campeonato interno del Vedado marcará el retorno a las filas azules del prolongado Menda Cancio y Bello, considerado el mejor center de Cuba, que había pasado a las huestes universitarias. Menda jugará en el team senior reforzándolo El campeonato comenzará a las nueve en punto y llevará como oficiales a los examinados de la Unión Atlética de amateurs. La entrada, repetimos, es gratis.

El orden de los juegos de hoy es: primer turno, Juveniles vs. Independientes; segundo turno: Senior vs. Juniors. Los Independientes conceden ventaja de cinco puntos a los juveniles, y los seniors dan 15 puntos a los juniors.

Los probables line ups son:

Juveniles: Miquito Bustillo y Waldo Viamonte, forwards; Aquilino Entrialgo, center; y Bobby Maduro y Oscar Bustillo, guards.

Independientes: Jorge Cancio y Mariano Prats, forwards; Juan Avilés, center; Coco Perdierra y Oscar Martínez Conill, guards.

Juniors: Armando Llano y Carlos Llanos, forwards; Armando Dávalos, center; Armando Bustillo y Fufirito Araoz, guards.

También aparecerán: Manolo Entrialgo, Manolo Castellanos, Jimmy Cortada, Enrique Arellano, Antonio Mendoza, Gerardo Portela, Jesús Perdierra, Roberto Carrión, Mario Gómez de Molina, Frank Treiles, Antonio Contreras, Clavo Cincmat Luis Goicoechea, Bobbia García y otros más.

APROBARON YA LAS NUEVAS REGLAS DE LA F. ATLETICA

Los colegiales se disponen a celebrar una de las más interesantes competencias

En la junta de ayer en el colegio de la Salle, los señores delegados de los distintos colegios afiliados a la Federación Atlética Intercolegial de Cuba, conocieron las nuevas modificaciones hechas en las reglas de basket ball, que han de regir en la próxima temporada, las cuales fueron aceptadas por todos. Ahora sólo queda ver las interpretaciones que se le han de dar, y para ello se han de reunir el miércoles 21 los coachers y referee para discutirlas.

El embullo que reina por la justa de menores de catorce años entre los colegios es grande, y con toda seguridad el entry ha de rebasar todos los cálculos fijados hasta ahora. A la larga lista de los colegios interesados hay que agregar el del Colegio La Luz del Vedado, cuyo delegado asistió a la junta de ayer.

Los señores delegados aprobaron la pelota oficial y aceptaron del señor Luis F. Pargas una preciosa copa de plata para el ganador de la contienda. La pelota conque se jugará la justa de menores de 14 años, es de 23 pulgadas

Mientras los señores delegados están muy atareados en la discusión de los distintos problemas de la justa, los coachers están enfrascados en la preparación de sus respectivos equipos. Raúl Canosa con La Salle, Cappy Campuzano con Belén, Héctor Muñoz con los Maristas, Perico Cardoso con el Baldor, Profesor Martínez conel Instituto de la Víbora etc., confían en presentar equipos de primera.

FORSEX PARA AMBOS SEXOS

Es el más fuerte de los regeneradores.

Es un poderoso tónico sexual que procura vigor y juventud a toda edad.

La impotencia masculina y la frigidez femenina desaparecen a las primeras cajitas.

FORSEX se presenta en forma de grajeas. Su uso diario no presenta inconveniente alguno. — Para la cura de ensayo : 1 cajita. La cura completa : Cajita triple.

Pida Vd. el folleto FORSEX al Distribuidor en Cuba : LE BIENVENU, Virtudes 37 Habana.

AMATEURS ACES por DAN

—Sale Oscar Fornagueras...
—...Y, entra Héctor Muñoz.
—Todo entre los Maristas!

Oscar Fornagueras ha renunciado a la dirección atlética del colegio los Maristas, para aceptar el coaching de una escuela municipal... Mientras tanto, Héctor Muñoz ha ocupado su posción con los Maristas... And, everybody is happy!... La Federación de Foot-Ball de la Unión Atlética de amateurs, está luchando por reunir seis conjuntos en el próximo campeonato de juniors... El Atlético, la Universidad y el club Naval han prometido asistir, pero parece que Miramar y el Casino Deportivo están perdendo su entusiasmo, y esto sería de lamentarse... Otro club que se espera reaccione y compita, es el VTC, donde abunda el material bueno para el gridiron... El nombramiento de Walter Fernández para el puesto de auxiliar del asesor de football, pudiera animar nuevamente a los Marqueses... El joven Fernández debe ser el primero en poner de su parte para que el VTC saque un buen team, del mismo modo que Yeyo Adán debe ayudar, también, en el Miramar Yacht Club... Ello sería una linda forma de ayudar al alza del deporte del que son asesores oficiales.

Pronto estarán en la Habana las medallas por la Federación de basketball de la Unión Atlética de amateurs para otorgarlas a Miguel Angel Moenck y Angel Aixalá, por sus años de actividad en el deporte... Moenck ayudó al incremento del game aquí, tras de brillar en la Universidad de Tulane, y Aixalá lleva 21 años consecutivos jugando, lo cual impone un record difícil de igualar... El que más tiempo llevaba en la lucha era Eduardo Casas y este año se ha convertido en profesional... Frank Trelles está encargado de la ponencia del caso del Pato Gallarreta, y depende de su opinión el que el sensacional basketbolista pueda jugar, como desea, del quinteto del Hispano... El caso del Pato es especialísimo... Era atleta del Fortuna... Pidió su pase a la Universidad, por ingresar en el Primer Centro docente... Y ahora, sin haber vestido uniforme universitario, quiere ir al Hispano, apoyándose en preceptos reglamentarios...

Manteca Cordal, coach de los Tigres, nos informó ayer que «difícilmente podrá enviar representación a los juveniles»... Dice que todo el tiempo lo tiene disponible para los juniors y para los seniors... Y, en ambos, espera dar buena batalla por el gonfalón... Los Juniors del Cubaneleco visitaron el miércoles por la noche el piso de los Marqueses del VTC y dispusieron de los juveniles de Raúl Canosa con score de 31 por 27... En este match, Villasuso y Pérez Stable jugaron un gran encuentro, demostrando habilidad y buena forma... Los hermanos Entrialgo, Miquito Bustillo y Bobbia Maduro fueron los mejores del team del VTC... Nardo Zapico está tan contento con las demostraciones de sus basketbolistas, que no tiene inconveniente en afirmar que Miramar optará, con chance, por el campeonato juvenil.

Mañana, sábado, se efectuarán las competencias de natación senior de la Liga Social, y sus organizadores tienen la esperanza de presentar bonito squad... La Academia de Natación que dirige Perico Miranda, uno de los más preparados mentores que tiene el deporte aquí, aspira al triunfo y contará con los servicios de Rafael Tejada, que será una de las atracciones del programa... Para el día 24 tendrá la Academia de Natación una serie de competencias en la ciudad de Santa Clara, formándose el primer Carnaval Acuático de esa provincia... En estas justas tomarán parte atletas novicios, juniors y seniors... Y harán exhibiciones, Jesús Leyte Vidal, Serafín Valiñas, Arnaldo Aponte, H. Rivero Luisito Ruano, Osvaldo Francisco, Mike Sordo y otros más.

La Federación Atlética intercolegial gozará este año la distinción de presentar los hermosos duelos de los atletas de Belén y La Salle, que encarnan en nuestro mundo intercolegial a los Montescos y Capuletos de la obra «Romeo y Julieta»... El sábado será la gran fiesta del club Hispano en sus salones... Se trata de un baile en honor de los baskebolistas, en el cual habrá buena música, muchas caras lindas y sorprendente animación... El domingo, si es que Dolf González no dispone otra cosa, se iniciará en la playa el campeonato de hand ball de parejas, presentándose un programa de interés... También por la mañana habrá baseball, como siempre, tocándole a Morini lidiar con el equipo de Perico Cardoso... El baseball comenzará a las nueve de la mañana... Cheo Herreriz, el más sensacional de los jugadores de handball que tiene Cuba, tiene interés en luchar, conjuntamente con Emilito Power contra la mejor pareja de squash... Ellos juegan a mano y los otros con racket... Y asegura que está dispuesto a triunfar... ¿Quién acepta el reto?

Mañana, sábado, se inaugura el floor del Club Atlético de Ranchuelo, el primero bajo techo que se construye en Cuba con las medidas oficiales... Hemos recibido una atenta invitación, donde nos hablan de las bondades del terreno y del entusiasmo que hay para la fiesta de apertura... La selección Olímpica de Camagüey jugará contra el team del Atlético de Ranchuelo en el game inicial, pudiendo asegurarse desde ahora que habrá lucha... Los Olímpicos de Camagüey presentarán a los hermanos Lavernia, con Tomeu, Zelaya, García y los demás, y Ranchuelo contará con ese conjunto formidable que de ingresar en la Unión Atlética de amateurs tendría un chance excelente para llevarse el campeonato de Cuba!

UNIVERSIDAD Y MIRAMAR GANAN SUS JUEGOS EN LA JUSTA DE LOS JUNIORS

Un rally de seis carreras produjo la victoria de los estudiantes sobre el equipo de Belén. Bandujo dió al team del Casino Español, el triunfo, fácil. Los scores de ambos encuentros

En uno de los más interesantes juegos que se han celebrado en el stadium, vencen los caribes del junior por apretada anotación a los Antiguos Alumnos del colegio de Belén, los cuales jugaron una gran pelota realizando magníficas jugadas que culminaron en cuatro hermosos doble plays. Hasta el séptimo llevaron la delantera, pero entonces se destapó la batería universitaria haciendo un rally de seis carreras, que unidas a una anotada en el quinto los ponen a la cabeza; en el noveno anota el Belén dos más que parecían decisivas del juego, pero no se dan por vencidos los caribes, obtienen dos boletos de libre tránsito, para anotar más tarde en dos magníficas jugadas. Todos rindieron una gran labor, el entusiasmo desplegado por ambas novenas así como de sus simpatizadores hacen que cada día aumenten las simpatías por estos juegos donde no se nota otro interés en los atletas que el de llevar para su club el galardón de la victoria.

COLEGIO DE BELEN

	V.	C.	H.	O.	A.	E.
Aranalde, 3b	4	1	0	2	2	2
Brown, cf	4	0	0	0	0	0
Brown, lf	4	1	0	0	0	0
Fiol, rf	4	1	1	0	0	0
Santana, c	4	0	0	6	2	2
Cowley, 1b	2	2	0	11	0	0
Portela, ss	2	2	1	1	5	1
Olivera, 2b	3	0	1	4	4	0
Medel, p	2	1	0	0	1	1
Ullivarri, cf	0	0	0	1	0	0
Miquel, p	0	0	0	0	0	0
Totales	29	8	3	25	14	6

UNIVERSIDAD

	V.	C.	H.	O.	A.	E.
Ara, 3b	4	0	0	0	2	0
Díaz, c-lf	2	0	0	1	0	0
Díaz, ss	2	2	0	1	4	0
Rodríguez, rf	5	0	1	1	0	0
Espín, 1b	4	1	2	11	0	2
Argudín, p-cf	4	1	2	2	0	0
Castro, 2b	2	2	1	2	3	1
Alonso, c	4	0	0	7	0	0
Arazoza, p	2	0	0	0	3	0
Díaz, 2b	2	0	0	2	0	0
Lapeira, p	1	1	1	0	0	0
Antigas, lf	1	1	0	0	0	0
Rivacoba, cf	0	0	0	0	0	0
Labrada, cf	0	1	0	0	0	0
Totales	33	9	10	27	11	3

ANOTACION POR ENTRADAS

C. Belén	300 003 002—8
Universidad Jr.	000 010 602—6

Pitcher ganador: J. Argudín.
Pitcher perdedor: C. Medel.
Anotador: R. Carreras.

GANO EL CASINO ESPAÑOL

Siguiéndole los pasos a los caribes amenazándoles por quitarle el primer lugar del campeonato junior, los chicos del Casino Español obtuvieron una fácil victoria sobre los del Miramar Yact Club. Estos desaprovecharon las numerosas oportunidades que se les presentaron, cuando un batazo oportuno hubiera cambiado la faz del juego. Bandujo pitcheó bastante bien., pasó sus apuros pero pudo ir adelante, dominando los momentos difíciles, siendo secundados además por el fuerte batting de sus compañeros sobre todo la del popular Alejandro Mignnón que hizo viajar la esféride anotándose un hermoso home run. Medio y de la Torre fueron los más distinguidos por el Miramar. Notóse la ausencia del veterano Rafaelito Inclán.

MIRAMAR

	V.	C.	H.	O.	A.	E.
Medio, 2b	4	0	2	0	1	1
Medina, ss	1	0	0	0	0	0
Rosseau, cf	4	0	0	3	0	0
Bravo, rf	3	1	1	1	0	0
Torre, lf	2	0	1	0	0	0
Granklin, 1b	4	0	0	8	1	0
Pina, ss, p	0	1	0	3	5	2
Abril, p	1	0	0	0	1	1
Cárdenas, lf	1	0	0	1	0	1
Totales	26	2	4	24	8	8

CASINO ESPAÑOL

| | V. | C. | H. | O. | A. | E. |
|---|---|---|---|---|---

TRES COMPETENCIAS DE LARGO METRAJE TENDREMOS EN EL "ORIENTAL PARK"

Con posibilidades de que al fin se inscriban para carreras cortas de importancia los ases de esta división se espera que los dos programas que han de presentarse mañana y el domingo en Oriental Park resulten interesantísimos, especialmente si el Secretario de Carreras logra combinar el handicap que proyecta para el domingo, con Be Quiet, Chance It, Lord Dalton, Pretty Royal, Alanova, Chancell y otros.

Tres competencias de largo metraje podrán saborear los fanáticos hípicos que visiten mañana sábado el bello y cómodo centro hípico de Marianao, con tres grupos distintos de negociantes de este tipo de competencia, empeñados en brillar a gran altura. Una de sus carreras es para los que no han ganado tres veces en el mitin y se reunirá un buen conjunto para disputar el premio de este evento.

Otra es para los no ganadores de dos carreras desde junio 25, con mayor calibre que los que participarán en la justa que ya mencionada en el párrafo anterior y la última de las que aparecen en el libro para mañana a más de milla es abierta para cuatro aos y más, con reclamo de 500 y 400 pesos, división en que figuran algunos de los más destacados ejemplares alojados en nuestro hipódromo, muchos de los cuales se encuentran en forma magnífica.

Si se llena como es de esperar la competencia a seis furiongs por 800 a 700 pesos, es seguro que el programa resultará muy bien equilibrado, ya que habrá dos justas cortas muy interesantes, además de ese número inmejorable de ases producto de dos carreras abiertas, una por reclamo de 400 pesos y otra por reclamo de 300.

El menú dominical podrá ser admirable también si se consideran las posibilidades de lucimiento que el handicap dará a dicha fiesta y de todos modos habrá otros eventos bien equilibrados, predominando los sprints, aunque habrá también tres justas a más de milla, una de ellas de milla y furlong que no se están brindando con mucho frecuencia.

El grupo de ganadores de cuatro carreras es extenso y la mayor parte de esos pur sangs se encuentran en tan buenas condiciones que muchos de ellos son candidatos a triunfar en sus próximas salidas.

Buy Straight es uno de éstos y ya se sabe que la hija de Purchase ha adelantado extraordinariamente, siendo posible que compita ahora decorosamente aún en grupos de mayor precios que los que han estado derrotando últimamente. Otros ganadores de cuatro carreras son Brown Supinet, que con catarro y todo rindió una gran labor en su anterior salida; Buds Choice a la que ha puesto José M. Castro, en una forma excelente; Chance It, que no sale a la pista hace varias semanas; Charry Point, que es otro pur sang que está que «corta»; Deer Leap, que se ha quedado estancada después de sus varios triunfos iniciales del mitin, y que posiblemente pueda nuevamente dentro de varios días; Miss Aevos, lista para sprints y distancias en su grupo; Owitch, Oakwood Belle y Pretty Royal, muy bien las dos primeras y preparada para nueva victoria la última.

Además, Uma y Winning Woman, está en bastante buena forma, completándose el grupo con el valiente Tom Jack jr. qu eaunque no ha mostrado sus mejores condiciones hasta ahora, los fanáticos esperan que finalice la temporada anotándose varios triunfos consecutivamente.

TOPICOS FUTBOLISTICOS

—Renunció en pleno el Comité Ejecutivo de los Arbitros.
—Anoche hubo asamblea y se trató de ese nuevo problema.
—Algo sobre una crónica de José María González Barros.

Por «PETER»

Anoche hubo Asamblea de Delegados, pero fué tan laboriosa y tan complicada, que abandonamos el local ante la perspectiva de salir de allí de madrugada. Y nosotros no podíamos hacer eso, porque pertenecemos al grupo de los que trabajamos de noche.

Se leyó el acta de la sesión anterior, que fué aprobada; fueron aprobados también los balances de los presupuestos del año económico de 1938 y el de 1939. Y cuando el Presidente y el Tesorero habían estampado sus firmas a esos documentos, los señores Secretario y Tesorero de la Asociación Habanera de Arbitros, que se habían acercado al local federativo, habían hecho entrega al señor Longinos Rodríguez, que a la sazón había abandonado el local, la renuncia que con carácter irrevocable hacía en pleno el Comité Ejecutivo de la Asociación Habanera de Arbitros, noticia ésta que ya se había publicado en los periódicos de la tarde.

Entonces tocó en turno tratar en la reunión de una moción por la cual se creaba un nuevo club. Pero el doctor Abella, Presidente del organismo, no quiso comenzar a tratar dicho asunto, sin estar presente el Presidente del Deportivo Hispano América, quien aunque había enviado la carta renuncia de los árbitros, se había quedado conferenciando con el Secretario y el Tesorero. Salió el doctor Abella en su busca, se enfrascó también en la conversación y como pasaran los minutos, unos tras otros y la perspectiva, como decimos antes, era de que íbamos a salir de allí de madrugada, abandonamos el local.

Mañana, pues, informaremos a nuestros lectores del resultado de la Asamblea de anoche.

El compañero José María González Barros contestó ayer al ex árbitro, señor Pedro Soler, cumplimentando así el acuerdo de la Asociación Habanera de Arbitros. Un trabajo muy bien escrito y muy bien documentado. Por algo esa labor se le encomendó a Barros.

La verdad es que después que hablamos con Soler, creíamos que con él se había cometido una injusticia. Y después de haber leído a Barros, parece que no hubo tal cosa. ¡El poder de las palabras!

Lo único que no nos supo bien fué que el compañero Barros, que hace muchos años que nos conoce, se lamentara de que le diéramos hospitalidad y hasta la razón al señor Pedro Soler. Dice que debiéramos haber esperado haber oído las dos partes antes. Hasta cierto punto, tiene razón; pero ya ve el compañero que no insistimos, aunque tampoco nos desdecimos. El compañero y amigo González Barros nos merece todo aprecio y consideración, pero también se los debemos al señor Soler. Que por el hecho de que haya un compañero que sea Presidente de la organización arbitral, no vamos a negarle la sal y el agua a los asociados que han dejado de pertenecer a ella, por fas o por nefas. Y de esto ha de alegrarse el compañero Barros, que es comprensible y que tiene dos dedos de frente para pensar. Precisamente publicamos la defensa de Soler en nuestras columnas, porque un día antes habíamos oído el comentario, de que no había podido hacerlo Soler en ningún periódico, porque el Presidente de la Asociación Habanera de Arbitros era periodista.

Es decir, que nosotros, que al parecer, fuimos los que dimos la nota disonante, fuimos precisamente los únicos que demostramos que no había nada de tiránico en la dirección de los destinos arbitrales. Y esto debe saber bien al compañero Barros, si más que Presidente del Colegio de la Asociación Habanera de Arbitros, se siente periodista.

Esta noche habrá junta ordinaria en el Deportivo Centro Gallego.

Así nos lo comunica el doctor José Abella, Secretario del Club, quien nos ruega que en su nombre citemos por este conducto a los señores miembros de la Directiva, para que no dejen de asistir, pues a la hora de tratar sobre los asuntos generales se han de conocer de cosas muy importantes y que urge darles solución.

Se cita para las ocho y media.

El famoso Septeto Casino, que es considerado por la crítica como el mejor de Cuba en la actualidad, es uno de los dos magníficos conjuntos que actuarán en el «Baile de Otoño» del Hispano América el próximo día 17 en su local social de Prado, 615, altos, casi esquina a Monte.

Y la no menos famosa y distinguida orquesta jazz-band de los hermanos Le-Batard es el otro conjunto que ha contratado el Hispano para amenizar su fiesta, y no dudamos del éxito de este baile después de ver la categoría de las orquestas contratadas para amenizarlo, pues son las más destacadas y solicitadas en la actualidad.

Si a esto unimos los innumerables atractivos de que se verá colmado este «Baile de Otoño», como son el «Cabaret del Diablo», especialmente decorado e iluminado, y con un magnífico bar en el interior del mismo para comodidad de los concurrentes, así como el espectacular show que se presentará a la una de la mañana con los mejores artistas de la Habana, etcétera, veremos que está justificado el enorme interés y expectación que ha causado el anuncio de este gran Baile de Otoño del Club Deportivo Hispano América el día 17 de este mes en su local social de Prado, 615, altos, casi esquina a Monte.

Circulan profusamente las entradas en manos de todos los socios del Club al precio de $0.50, y las invitaciones están siendo solicitadas continuamente en la Secretaría del Club, o por el teléfono M-7504, todos los días por las más distinguidas familias de nuestra sociedad, pues nadie quiere dejar de asistir a este evento social y artístico que organiza el Hispano para el próximo sábado, día 17, en su local social de Prado, 615, altos, casi esquina a Monte.

MUY PRONTO SE JUGARA POLO DE NOCHE, ANUNCIA LA DIRECCION GENERAL

El polo nocturno será muy pronto una realidad. Y lo único que hace falta para su popularidad es que se pueda jugar en un terreno más cercano del que se ha estado jugando hasta ahora, y al que sólo han podido llegar los felices mortales que tienen máquina.

El polo es un juego interesante y tiene su atracción. Nosotros estuvimos presenciando toda una temporada, y pese a lo difícil que se nos hacía el viaje, nunca nos cansamos Valía la pena.

La Dirección General de Deportes tratará de todo. Procurará buscar nuevos campos. Pero por lo pronto, lo principal, es poderlo jugar de noche. Dejando satisfechos así a jugadores y aficionados. Anoche estuvimos hablando con Leandro García, Jefe del Bureau de Prensa de la Dirección General de Deportes, y fué él quien nos dijo que el comandante Jaime Mariné muy pronto iba a organizar una justa de polo nocturna.

Nombran un representante absoluto de la Dirección de Deportes en Oriente

Elementos de positiva significación en Oriente, tanto en los círculos oficiales como sociales y deportivos, se están dirigiendo al comandante Jaime Mariné, Director General de Deportes, a fin de que designe al comandante Rafael de la Paz, Jefe del Distrito Naval de Punta Blanca, «Representante absoluto de esa Dirección en la provincia de Oriente».

Constantemente llegan hasta el Director General de Deportes, procedentes de distintos lugares de la provincia extrema de la isla, mensajes en tal sentido, que deben interpretarse como un eco de las simpatías que disfruta en toda aquella zona el comandante Rafael de la Paz.

DESIGNA LA ACADEMIA DE NATACION A LOS QUE COMPETIRAN MAÑANA

Nadadores que representarán a la Academia Nacional de Natación en las Competencias Seniors Nacionales:

Miguel Sordo, Amado Alvarez, Osvaldo Francisco, Rafael Tejada, Jesús Vidal, Serafín Valiñas, Arturo Sordo, Luis Martínez, Enrique Bravo, Pedro Neira, Arnaldo Aponte, Luis Ruano, H. Rivero, R. Corona, J. Finlay, Raúl Rivero, A. Fontana.

SIGUE LA JUSTA DE YATES STAR CLASS EN SAN DIEGO

SAN DIEGO, septiembre 14.—AP. Empujando por aires que se describen como «muy ligeros» las tripulaciones que toman parte en la tercera regata internacional de yates star class, se encontraban hoy a mitad del recorrido, apareciendo el yate Rambustious, guiado por Jim Cowie al frente de la procesión, con una delantera de tres minutos sobre Phar Lap.

En tercer lugar, cerca de Phar Lap, aparecía The Gaie, de Lake Michigan, que ganó la regata del primer día, dando al yate alemán, Pimm, una buena batalla ayer. Pimm estaba hoy en el quinto puesto, detrás de The Stormy.

El defensor de la copa estaba en décimo-segundo lugar, seguido de The Kurush, de la Habana; Sparkler II, Peggy Gee, Treece, Nassau Star, Seeadler, Blank Roger y Nomana.

GANARON BROMVICH Y MAKO EN EL TENNIS

FOREST HILLS, septiembre 15.—AP.—Jim Bromvich, estrella del equipo australiano de la copa Davis, ganó hoy su encuentro del campeonato nacional de tennis, lo mismo que Gene Mako, de los Angeles, para colocarse en los semi finales. Bromvich derrotó a Joe Hunt, con scores de 6x1, 9x11, 6x3, 6x4, después de dos horas y media de batalla mientras Mako eliminó a Gilbert Hunt Jr. de Washington, con scores de 7x5, 1x6, 8x6 y 6x0.

LA DIRECCION GENERAL DE LOS DEPORTES CULTIVARA LOS DEPORTES FEMENINOS

La Dirección General de Deportes tiene el propósito de iniciar inmediatamente la organización de competencias en cada provincia mediante una organización que ha de producir un gran field day nacional.

Preferente atención se ha de prestar en el sector femenino de atletismo a los eventos en el interior de la Isla, donde nada se ha hecho hasta ahora.

También se estudia el programa que ha de confeccionarse para las femeninas, de acuerdo con las consultas que en su oportunidad ha de hacerse a los Médicos Oficiales de la Dirección General de Deportes.

Hay el propósito de aconsejar para las competencias oficiales el programa olímpico que elimina las carreras largas.

Tan pronto como se ponga en marcha y se logre el proyecto de movilización nacional en el sector femenino se propiciará la mejor brillantez de las competencias anuales con la importación de equipos americanos.

SPORTS DIARIO DE LA MARINA SPORTS

AÑO CVI — LA HABANA, VIERNES, 16 DE SEPTIEMBRE DE 1938 — PAGINA QUINCE

ITUARTE Y ECENARRO, TRAS UNA TRAGICA IGUALADA, LOGRARON VENCER AL TRIO

Andrés, Azpiri y Goitia fueron dignos rivales de los ganadores que después de estar cinco tantos arriba en la última decena, se vieron alcanzados. Otros detalles muy interesantes

Brillantemente quedó clausurada anoche la temporada del Frontón Jai Alai, que cierra sus puertas para recibir el tocado benefactor de la mezcla y la pintura por un espacio de tiempo que puede calcularse en un mes.

Una formidable concurrencia llenó por completo todas las localidades del viejo templo de la pelota vasca en Cuba, deseosa de dar el último adiós al vetusto edificio que se verá remozado y alegre cuando de nuevo correteen los pelotaris en su asfalto.

Y esa concurrencia aplaudió a rabiar las jugadas sensacionales que hicieron del partido estelar una jucha inolvidable, uniéndose a la fecha recordatoria para grabarla con letras indelebles en la memoria de los asistentes. Ituarte y Escenarro, la mejor pareja que puede combinarse con el cuadro que actualmente tiene el Palacio de los Gritos le hicieron frente al tresillo integrado por Andrés, Azpiri y Goitía. La combinación lucía fuerte, ya que llevando al cubano en los cuadros alegres los más imponían respeto de favoritos. Pero Ecenarro es hombre que no se amilana ante mil contrarios, e Ituarte estaba ayer en día de aciertos y como consecuencia la lucha se extendió en un prolongado abrazo de los dos tonos que pasaron por el trono empolvado de Restituto en un solo haz a través de las primeras etapas.

La lucha parecía un marathon de igualadas. Ninguno de los dos bandos podía alterar el ritmo de la cartonera qu enfiló el último tramo a veinte iguales. Fué entonces que el dúo se desligó para ascender en línea recta y lograr una ventaja que a esas alturas resultaba decisiva. Tres mosaicos rodaron los blancos y aunque los más reaccionaron para llevar a su casillo dos trozos de tela más, la lucha se inclinó por la pareja que se esforzó hasta el límite para definir momentáneamente la lucha.

Jugando a todo vapor Ituarte y convertido Ecenarro en el terrible goloso que todo lo devora, los albos llegaron al cartón 29, dejando rezagados en 25 a sus contrarios.

Las boinas rojas comenzaron el desfile. Se iniciaban los comentarios del último estelar de la temporada, cuando Andrés se interpuso entre los dos ases y la meta para regalar a la afición un momento de emoción intensísima. El cubanito se creció jugando con un valor admirable, rodó cartones de puro macho que iniciaron una rápida ascensión de los azules, Jalisco se unió al concierto y Goitia se alegró en el rincón para lograr el siguiente cartón que los colocó en el «mosaico fantasma», y cuando Ituarte no pudo devolver un difícil rebote que le hizo correr hasta la arena, los dos colores se dieron el último abrazo de la temporada. Fué, como si comprendiendo sus últimos instantes de vida, se diesen el abrazo de despedida. Y el abrazo duró largo rato. Cuando se reinició la lucha, los cinco hombres se mezclaron en una confusión de gritos y emociones, y así vimos a Goitía devolver tres pelotas de aire formidables, a Jalisco pegarse a la pared como una lapa para sacar el fenómeno, y a Ituarte buscar la pelota con hambre de lobo para machacarla contra el rebote. La lucha se hacía intensa y los dos colores parecían no querer separarse, pero Goitía se durmió a una bola que pudo entrar de aire y cuando fué en busca del rebote era demasiado tarde y aunque la devolvió sólo pudo enviarla a la malla protectora del home de Restituto.

El partido fué sensacional, y todos jugaron horrores. Fué un digno epílogo de la jornada triunfal que finalizó ayer.

En el primero de la noche, Morales e Ibarlucea perdieron también tras la trágica, frente a Guruchaga y Alvarez.

Se ha rumorado en el Viejo Frontón que el delantero Arruti fué cesanteado por conducta impropia y sobre ese particular el intendente Eguiluz nos ha rogado aclaremos que la empresa separó a Arruti solamente por su indisciplina Eguiluz quiere hacerlo constar así, para evitar interpretaciones que pudieran perjudicar al joven pelotari en futuras contratas.

RESULTADO DE LA FUNCION DE ANOCHE

PRIMER PARTIDO

Guruceaga y Alvarez, blancos, contra Morales e Ibarlucea, azules.

	Tantos
Blancos	25
Azules	24

Ganador: Blancos.

PRIMERA QUINIELA: Andrés, Ecenarro, Ituarte, Goitia, Azpiri e Ibarlucea III.

Ganador: Ituarte.

SEGUNDO PARTIDO

Ituarte y Ecenarro, blancos, contra Andrés, Azpiri y Goitia, azules.

	Tantos
Blancos	30
Azules	29

SEGUNDA QUINIELA: Labat menor, Argárate, Salazar, Arriola, Irigoyen III y Mendizábal.

Ganador: Irigoyen.

TERCER PARTIDO

Argárate y Arriola, blancos, contra Irigoyen III y Mendizábal, azules.

GANARON LOS TIGRES EL PRIMER JUEGO DE LA SERIE, 6 A 4

«Abuelito» Murphy no pudo ser nuevamente el salva-vida del club y los Yankees perdieron

DETROIT, Sept. 15. (AP.)—Los Tigres derrotaron a los Yankees, 6 por 4, en el match inicial de la serie hoy, pero la derrota no impidió que éstos dieran un paso más de avance hacia la conquista del pennant.

Como resultado de la división de honores entre Cleveland y Boston, los Yankees ahora sólo necesitan tres victorias más para conquistar el trapo.

Un triple del emergente Roy Cullenbine al inicio del séptimo inning fué lo más destacado del rally de dos carreras que aseguró el triunfo de los Tigres. Ellos agregaron una innecesaria carrera en el octavo por triple de Bill Rogell y single de Christman.

NEW YORK

	V.	C.	H.	O.	A.	E.
Crosetti, ss	2	0	0	0	1	1
Knickerbocker, ss	3	0	0	3	2	0
Rolfe, 3b	5	0	2	1	2	0
Henrich, rf	5	0	1	2	0	0
DiMaggio, cf	5	0	2	3	0	0
Gehrig, 1b	4	2	1	10	0	1
Dickey, c	3	1	2	2	2	0
Selkirk, lf	3	0	0	0	0	0
Gordon, 2b	3	1	2	2	3	1
Hadley, p	1	0	0	0	3	0
Hoag (1)	1	0	0	0	0	0
Murphy, p	0	0	0	1	0	0
Totales	35	4	10	24	13	3

(1)—Bateó por Hadley en el 8o.

DETROIT

	V.	C.	H.	O.	A.	E.
Morgan, cf	5	2	2	1	1	0
Walker, lf	4	1	1	1	0	0
Gehringer, 2b	3	0	1	5	3	0
Greenberg, 1b	3	0	0	6	0	0
York, c	4	0	1	7	0	0
Fox, rf	3	0	1	5	0	0
Rogell, ss	4	2	2	2	2	0
Christman, 3b	4	0	1	0	1	0
Coffman, p	1	0	1	0	1	0
Cullenbine (1)	1	1	1	0	0	0
Eisenstat, p	1	0	0	0	0	0
Totales	33	6	11	27	8	0

(1)—Bateó por Coffman en el 7o.

Anotación por entradas:

New York	010 201 000—4
Detroit	210 000 21x—6

Sumario:

Empujadores: Walker, Gehringer, Morgan, York, Christman, Hadley, Dickey, Selkirk, Rolfe. Two base hits: Walker, Dickey y Gehrig. Three base hits: Dickey, Cullenbine y Rogell. Sacrifices: Hadley y Walker. Double plays: Hadley a Gordon a Gehrig; Hadley a Knickerbocker a Gehrig; Rolfe a Gordon a Gehrig. Quedados en bases: New York, 10; Detroit, 8. Bases por bolas: Hadley, 4; Coffman, 4; Eisenstat, 1. Strike outs: Hadley, 1; Murphy, 1; Coffman, 5; Eisenstat, 1. Hits: a Hadley, 9 en 7 innings; a Murphy, 2 en 1; a Coffman, 8 en 7; a Eisenstat, 2 en 2. Ganó Coffman. Perdió Hadley. Umpires: Rommel, McGowan y Quinn.

BUENOS PARTIDOS DE HAND BALL EL DOMINGO, DIA 18

Se iniciará el campeonato de parejas, ofreciéndose a todos varios partidos de gran interés

Con un entry-record de 75 jugadores, el próximo domingo por la mañana se iniciará en la amplia cancha de la Playa el campeonato oficial Nacional de handball por parejas, en el cual discutirán el triunfo un grupo de los mejores players que se conocen actualmente en el deporte.

Nueve clubs, todos populares, están representados en esta nueva contienda en la que se jugará el mejor hand ball del año. Los muchachos defenderán los colores del Seyca, Ferreteros, ADC, Deportivo Asturias, YMCA Hispano, Club Náutico de Marianao, Casino Español e nstituto de Servicio Social, y hasta ahora se desconoce de alguna pareja que luzca indicada para robar el campeonato.

Adolfo González, que ha laborado intensamente en la organización de este campeonato, que ha despertado el interés de la afición al handball, anunció ayer los partidos del domingo. Estos son:

TERCERA CATEGORIA:

1.—Camargo y J. Fernández contra Agustín Peluza y Bandajoz Núñez

2.—José Manuel Fernández y Félix Heres contra Juan Rodríguez y Miguel Azor.

3.—Mino Rionda y Borcnat contra Pedro Lestón y Lacamara.

PRIMERA CATEGORIA:

Natalio Padre Pereiro y Garmendía contra Pedierro y Pedierro.

SEGUNDA CATEGORIA:

1.—Choro Puente y Goroztiza contra Marcelino Fernández y Carlos López.

2.—Lorenzo de Castro y Cesáreo Alonso contra R. Fernández y Manolo Lara.

González advierte que los partidos se darán en el orden publicado.

HOY PRACTICA EL «ADC»

Teniendo prácticas de Base Ball el Club A. D. C. a las 3 y medio de la tarde en los terrenos de la Universidad, quedan citados todos los players para que, sin falta, están en los terrenos a dicha hora.

Manager.

IMPUSIERON UN NUEVO RECORD DE VELOCIDAD

BONNEVILLE, Salt Flats, Sept. 15. (AP.)—John R. Cobb, de Inglaterra, escaló hoy al trono de la velocidad sobre la tierra al conducir a su famoso carro sobre la superspeedway a una velocidad de 350.20 millas por hora.

Como resultado, el capitán George Eyston, que tenía el record anterior, anunció que mañana mismo intentará un nuevo record.

Raúl Falcón ha sido designado testigo oficial en la justa de revólver internacional del 25

Tan importante acontecimiento tendrá lugar en el Range del M.Y.C. y en él han de participar los más destacados tiradores de arma corta. Cuba, EE. UU. e Inglaterra en la justa

Con motivo de la celebración del Campeonato Internacional de Tiro de Pistola, que se llevará a efecto en los terrenos del Miramar Yacht Club, el domingo día 25 del actual mes de septiembre, en el cual tomarán parte los más destacados ases del arma corta: el señor Frank L. Wyman, jefe de la Sección de Pistola y Revólver de la National Rifle Asociation of América, nos informa por cablegrama recibido hoy, que ha sido nombrado el señor Raoul P. Falcón para actuar como Testigo Oficial de dicha Asociación y del Miniature Rifle Club de Inglaterra, en este importante evento internacional.

Como ya saben nuestros lectores, Estados Unidos e Inglaterra han honrado a nuestro país, así como al Canadá, invitándonos a concursar en estas justas que son de gran importancia para Cuba, desde el punto de vista deportivo y de publicidad internacional.

Como cubanos, debemos sentirnos altamente halagados, por el hecho de que se haya designado por Inglaterra y los Estados Unidos, a un compatriota nuestro para que ostente su representación oficial en el acto de la tirada del equipo cubano. De todos es conocida la integridad y sportmanship de nuestro querido amigo señor Raoul P. Falcón, secretario del presidente de la Cuban Telephone Co., por tanto, nuestros adversarios deportivos han tenido un gran acierto al depositar en él su confianza.

Debemos hacer resaltar el hecho de que los equipos representativos de las naciones contendientes estarán integrados por sus más destacados tiradores, por lo que se espera que ninguno de nuestros campeones presentes y pasados, así como todos los pinos nuevos que han surgido en nuestro noble y viril deporte no rehuirán la alta responsabilidad que sobre ellos pesa, de participar en las eliminaciones, aportando sus mejores esfuerzos para integrar el equipo definitivo, que ponga los colores nacionales tan altos como espera la afición.

SIGUEN LOS MEDIAS ROJAS DE BOSTON EN SEGUNDO LUGAR

Dividieron honores con los Indios del Cleveland y esto dejó al team en igual posición

CLEVELAND, Sept. 15. (AP.)—Los Indios y Medias Rojas dividieron honores hoy en el double header celebrado con idénticos scores, 3 por 2, habiendo ganado la tribu el primero y el Boston el segundo, con lo que éstos conservan el margen de un juego sobre aquéllos.

Los Indios expulsaron del box a Jack Wilson en el primer acto del primero, anotando todas sus carreras con un solo out, por base a Lary, doble de Weatherly y homer de Jeff Heath. Jim Bagby, Jr., blanqueó a la oposición en el resto del juego, pero Mel Harder estuvo efectivo en los pinches para conservar la ventaja.

Johnny Humphries pitcheó el noveno inning del segundo juego después de que Bob Feller había dado paso a un emergente y fué quien cargó con la derrota.

Anotación por entradas del primer juego:

	C.	H.	E.
Boston	000 100 010—2	9	0
Cleveland	300 000 00x—3	8	0

Baterías: Wilson, Bagby y Desautels, por el Boston; Harder y Pytlak, por el Cleveland.

Segundo juego

BOSTON

	V.	C.	H.	O.	A.	E.
Nonnenkamp, cf	4	0	2	3	0	0
Vosmik, lf	2	0	0	2	0	0
Foxx, 1b	2	0	0	11	1	0
Cronin, ss	4	0	0	1	3	0
Higgins, 3b	3	2	1	3	3	0
Chapman, rf	2	0	1	2	0	1
Doerr, 2b	4	0	0	1	2	1
Desautels, c	3	1	0	4	0	0
Ostermueller, p	4	0	0	0	2	0
Totales	28	3	4	27	11	2

CLEVELAND

	V.	C.	H.	O.	A.	E.
Lary, ss	4	0	1	4	3	0
Weatherly, cf	4	0	0	3	0	0
Campbell, rf	3	0	0	4	0	0
Heath, lf	4	1	1	1	0	0
Trosky, 1b	4	0	2	6	0	0
Hemsley, c	4	0	1	8	2	0
Keltner, 3b	4	0	0	0	1	0
Kroner, 2b	3	0	0	1	0	0
Solters (2)	1	0	0	0	0	0
Feller, p	2	0	0	0	2	0
Pytlak (1)	1	1	1	0	0	0
Humphries, p	0	0	0	0	0	0
Totales	34	2	6	27	8	0

(1)—Bateó por Feller en el 8o.
(2)—Bateó por Kroner en el 9o.

Anotación por entradas:

Boston	001 000 101—3
Cleveland	000 100 010—2

Sumario:

Empujadores: Trosky, Doerr, 2; Foxx, Campbell. Two base hits: R. Hemsley, Higgins. Three base hit: Trosky. Sacrifice: Chapman. Quedados en base: Boston, 6; Cleveland, 6. Bases por bolas: Feller, 6; Ostermueller, 1; Humphries, 1. Struck outs: Feller, 8, Ostermueller, 3. Hits: a Feller, 3 en 8 innings; a Humphries, 1 en 1. Perdió Humphries. Umpire: Rue, Grieve y Moriarty

GRAN REUNION HABRA HOY EN LA LIGA DE BASE BALL AMATEUR

Se discutirá una reforma de importancia en los Estatutos para aumentar sus miembros

Esta tarde se reunirá en las oficinas de la Unión Atlética de amateurs, la Liga Nacional de base ball con todos sus delegados... Enrique Nogueira desea la asistencia de todos los miembros de la Liga, especialmente los delegados de los clubs, ya que en la reunión han de tratarse asuntos de interés... Uno de los primeros asuntos que se discutirán será el de la reforma de los Estatutos de la Liga, elevando a cinco el número de miembros que debe tener la mesa de la Liga... Hasta ahora, la liga ha venido trabajando con solo tres miembros, pero, el Presidente Nogueira estima que debe elevarse el número, en vista de que también ha aumentado el número de participantes en las contiendas.

Se discutirá y, probablemente se tomará acuerdo, sobre los juegos suspendidos, acordándose celebrarlos nuevamente... Esto para el año que viene, desde luego, y se señalará fecha fija para las elecciones de la mesa de la Liga, que, hasta ahora no tiene.

Nogueira, que terminará pronto su período presidencial, quiere retirarse dejando todo bien planeado para la próxima temporada, a fin de que los que les sucedan encuentren un camino de rosas en la organización de los próximos campeonatos.

Los matches señalados para la semana, son los siguientes:

EN EL STADIUM CARIBE:

Hershey y Fortuna actuarán en el primer turno, siendo éste el choque cumbre de la temporada, pues en él se discutirá el primer lugar. Después jugarán los Marqueses del Vedado con los muchachos de Cienfuegos.

En este programa actuarán Raúl Atán de umpire principal, con Kiko Magriñat en las bases.

AN EL VEDADO TENNIS.

En el Vedado Tennis tendremos un doble header, apareciendo los Rojos del Regla con el Yara en el turno de apertura. Y Universidad y ADC, en el segundo, con Lopito y Reyes de umpires.

Y EN EL CUBANELECO.

Y en los lindísimos terrenos del Cubaneleco actuarán los muchachos del club Naval, con el Pilar, mientras el Atlético se enfrenta con el Cubaneleco, con Pepín Pérez y De la Cantera de umpires.

PRACTICA EL YARA

Esta tarde, a las tres practica el Club Yara en los terrenos del Vedado Tennis rogando Chichí Córdoba la más puntual asistencia a sus jugadores.

SPORTFOLIO

PREGUNTAS:

1.—¿Quién cree usted qué merece el puesto de jugador más útil a su club en la Liga Americana? ¿Quien en la Liga Nacional? ¿Quien ha dado el batazo mas largo del baseball? (Habana).

2.—¿Cree usted que Gehrig es superior a Greenberg y a Jimmy Foxx? ¿En cuantos juego debe decidirse la serie mundial de este año? (Habana).

3.—Con un hombre en primera, el score empatado, y dos outs en la última mitad del noveno inning, el bateador mete la pelota en los sitios por un home run. Los umpires observan que el homore de primera no ha pisado segunda en su corrida, y los que están al campo reclaman el out, pero, no habiendo pelota, no puede hacerse una jugada. ¿Que debe declararse? (Batabano).

4.—¿Con un hombre en tercera y dos outs, el pitcher comienza a darle vueltas al brazo, lo que aprovecha el corredor para robarse el home. Seguidamente, el pitcher lanza la pelota y el bateador eleva un fly al center field por el tercer out. Vale la carrera? (Mariel).

RESPUESTAS:

1.—Jimmy Foxx nos parece el jugador más útil a su club de la Liga Americana y Ernie Lombardi el mas útil de la Nacional. Babe Ruth, enviando la pelota a 430 pies, ha dado el batazo más largo que se recuerda en el base ball. Medió la pelota de AIRE en el sol de Polo Grounds en 1922.

2.—Gehrig ha tenido una mala temporada. Por el trabajo que han realizado los tres este año, nosotros colocaríamos a Jimmy Foxx en primer término, seguido de Greenberg y de Lou. La serie mundial no debe ver nunca su séptimo desafío este año. Debe decidirse en cinco o seis games. Todo depende de como arranquen los Yankees.

3.—En el problema que usted nos envía el home run se concede, debido a que el primer corredor, al descubrirse el error puede volver a segunda, para seguir después su corrida.

4.—La carrera no valdrá nunca, si el pitcher ha iniciado su windup al lanzarse el hombre en pos del home. Para que valiese, el bateador debió haber dejado pasar ese lanzamiento.

Dirija sus preguntas a Pedro Galiana, sección SPORTFOLIO, DIARIO DE LA MARINA, Habana.

VENCIO EL WASHINGTON AL TEAM DE ST. LOUIS

SAN LUIS, Sept. 15. (AP.)—Los Browns de San Luis se metieron más en las profundidades del sótano al perder hoy contra los Senadores, 6 por 4.

Cuatro errores del San Luis contribuyeron a su derrota. El antiguo carmelita Sam West, con su fuerte batting dió las carreras que decidieron el triunfo.

La anotación por entradas fué así:

	C.	H.	E.
Washington	204 000 00—6	9	0
San Luis	031 000 000—4	7	4

Baterías: Leonard y Giuliani, por el Washington; H. Mills y Heath, por el San Luis.

LLEGA HOY A LA HABANA EL COACH A. HOGARTY

Esta tarde, a las dos, y por vía de la Flota Blanca, llegará a la Habana, de tránsito para New Orleans, Mister Alexander Hogarty, coach olímpico que fué de Panamá en las últimas competencias del Itsmo, que trabajó en Cuba en 1935. Numerosos amigos irán al muelle a saludarle.

NOVEDADES PARA OTOÑO EN CAMISAS Y CORBATAS

CORBATAS 45¢ UNA 1.25 TRES

Adquiera las últimas novedades en camisas y corbatas al precio más económico que se cotiza en la Habana. Las camisas de $1.24 son de poplín y vichy, y las de $1.49 de céfiro. Los colores son: azul, beige, gris, verde y blanco.

Tamaños, cuello natural . . . . . 13½ al 17
Tamaños, cuello americano . . . . . 13 al 16
Tamaños, cuello inglés . . . . . 13½ al 16

"la época"

NEPTUNO Y SAN NICOLAS

Servimos pedidos al interior acompañando al giro el importe del franqueo.

Alonso García y Cia.

PROGRAMA DE BOXEO DE LA SEMANA

PARA EL SABADO

1ra. pelea 112 libras, Guillermo Morejón (A. N. B.) vs. Angel Alfonso (A. N. B.).

2da. pelea 118 libras, Roberto Ferrer (A. N. B.) vs. Emilio Acosta (M. Social).

3ra. pelea 105 libras, Leonel Tapia (A. N. B.) vs. Jorge Taboada (A. N. B.).

4ta. pelea 78 libras, Baby Contino (Telégrafos) vs. Baby Elejalde (A. N. B.).

5ta. pelea 135 libras, Adolfo Espinosa (Libre) vs. Ramón Saavedra (A. N. B.).

6ta. pelea 105 libras, Eduardo de la Torre (Del Vedado) vs. Rafael Cartas (Jesús María).

7ma. pelea 105 libras, Domingo Goya (A. N. B.) vs. José San Román (M. Social).

8va. pelea a 5 rounds 147 libras, Gonzalo Piñeiro (A. N. B.) vs. Reinaldo Re

SE CONFIRMARON LAS VENTAS DE AZUCARES CRUDOS A LA BASE DE TRES CENTAVOS DERECHOS PAGADOS

BOLSA DE NUEVA YORK

COTIZACIONES AL CIERRE AYER

Amer. Crys	9¼
Am Radiator	14½
Adams Expr	10
Air Reduc	57⅛
Alaska Jun	10
Allied Chem	176
Allis Chal	47½
Amer. Can	96
Am. Car Fou	23½
Am. F. Pow	3¼
Amer Ice	—
Amer Inter	6¼
Amer. Loco	17⅜
Am. P. Light	4⅛
Amer. Smel	46¼
Amer Sugar	21⅞
Amer T and T	139¼
A. C. Alcohol	10¼
Am. Tob A	81¾
Am. Tobc B	83
Am. w. works	5½
Am wool en	4⅞
Anaconda C	32¾
Atchison	32½
Atlan Coast	18¼
Atlan Ref	20½
Ass. D. Goods	8⅝
Auburn Auto	3½
Aviat Cor	3⅝
Amer. Metal	32½
Armour and	5
—B	
Baldwin Lo	7¾
Balt and Ohio	7
Bendix Avi	20¾
Best and Co	48½
Beth Steel	56⅞
Borden Co	15⅞
Briggs	32½
Brook Man	3½
Butte Copp	3
Byers A M.	10¼
—C	
Can. Paci	5⅞
Curt w. A	19½
Curt w. com	4½
Case T. Mach	84
Columb. Gas	5¾
C. de Pasco	45
Ches and Ohio	28½
Chi R. Island	½
Chrysler	70⅝
Coca Cola	126
Col Carbon	—
Comm and Sout	1
Cons. Gas	24⅞
Cons. Oil	5¾
Cont Can	39
Cont Oil	29⅞
Corn Produ	60¾
Cont. Motors	1⅛
Cuba Co	—
Cub Amer S	4
C. Am Sug p	—
Cmm-l Solv	9
Chesapeake	—
Cruc Steel	42¾
Cons R. Cuba	2¼
Canada Dry	15
—D	
Del Hudson	16⅞
Del and Lack	5¼
D. Aircraft	42½
Drug Inc	5
Dupont	131u
—E	
East Kodak	167
El. Auto Lit	41½
El Pow Lig	3⅞
Elec. Bond	6¾
Erie (H. R.)	2
—F	
Fox Film C	2⅞
Frep Texas	30¾
Foster wh	16
Firestone	20
—G	
Gen. Asphat	18
Gen Elec	40
Gen. Foods	38½
Gen Motors	45⅝
Guantánamo	—
Gillet Saf	8¼
Gimbert Bros	12¾
Gold Dust	7⅞
Goodyear	27
Gen. Bronze	4
Graham Page	1⅜
Gramby	5⅞
Great North	18
—H	
Homestake	60⅛
Houston Oil	6⅞
Hudson Mot	7⅞
—I	
Ill Cent	10
Interb R. T.	4½
Int. Cement	51
Int. Nickel	48
Inter. Tel	7⅛
I. Tel F. S.	7½
Inin Glas	66
—J	
Johns Mansv	81¼
—K	
Kroger Groc	16
Kennecot	40½
—L	
Lambert Co	—
Lgg Myers	97
Loews Inc	48½
Loose woles	—
Lorillard	13
Louisv Nas	36½
Ludlum Stl	17
Lehman Cor	24
Liquid Carb	17½
—M	
Macy (H. R)	44½
Montgomeri	44
Miss Pac c	1
Miss pac p	1¾
Morris (Phi)	120
Murray Corp	8¼
—N	
N. Y. Central	16⅛
Nash-Kelvi	9
Nat-l Bisc	22¼
Nat-l Dist	22½
Nat-l Dairy	12½
Nat-l P. Li	6⅛
Nat-l Steel	56½
North Amer	18⅜
N. A. Aviation	8⅛
North Pacif	10
—O	
Ohio Oil	9⅞
Otis Elev	20¼
tis Steel	9⅞
—P	
Packard Mot	4⅜
Paramount	9⅞
Pennsyvann	19¼
Pat Mines	10
P. Petroleum	37⅜
Pullman Co	28
Pure Oil	9½
Puerto Rico	—
—R	
Radio Corp	6½
Rep. I. Steel	17
Reynolds	41
—S	
Schen Dis	15⅛
Safeway St	—
Sears Roeb	69
Shell Uni	14¾
Simmons Co	23¼
Soc-Vacuun	13
St. Paul p	1
So. Pacific	15½
South Rr Y	11¼
Stan Brads	6¾
Stand Gas	3
Stan. N. J.	51¾
Stan Oil C	28⅞
Stewadt war	10
Studebaker	7
- T	
Texas Co	42¼
Texas Gulf	35¼
Tinken Roll	47
—U	
Union Carb	80
U. Pacific	83½
Union Oil	20
United Cor	2¾
Uni. Cor. fpd	21½
Unit Fruit	56½
U. S. Rubbert	43⅛
U. Aircraft	25¾
U. S. Steel	56¾
U. S. Inb Alc	20
U. Ga Corp	3⅛
—V	
Vanadium	17½
—W	
Warner Bros	5½
W. Brothers	2¾
West Unión	25½
West Elec	93½
Woolworth	44¾
Yellow Tr	17¾

GODOY-SAYÁN
SEGUROS Y FIANZAS
(INSURANCE AND BONDING)
TELEFONOS, M-9866 M-9867
AGUIAR 77
HABANA, CUBA

TABACO

Después de las dos operaciones a base de tripas viejas de Vuelta Abajo reportadas ayer, una en primeras manos y la otra en segundas manos, el fabricante José L. Piedra compró y registró, en almacenes de esta capital, doscientos treinta y siete tercios de colas y sesenta y ocho de tripas, también de la cosecha del año pasado.

José Toraño y Compañía vendieron y entregaron a Rogelio Barroso, cincuenta y siete tercios de capas finas y maduras de la última cosecha de Partido.

De otras operaciones concertadas daremos cuenta tan pronto se registren los tercios que entran en cada una.

LAS ENTRADAS DE RAMA

Procedentes de los centros productores entraron ayer en la plaza las partidas de tercios y pacas que relacionamos a continuación:

De Zulueta, para Junco y Compañía, S. en C., 93.

De San Luis de Pnar del Río, para Godínez y Hermano, 50.

Del mismo San Luis, para los mismos señores de Godínez, 122.

De Mendoza, para Santiago Toraño y Compañía, 155.

De Placetas, para las firmas siguientes:

J. B. Díaz y Compañía, 272.
Menéndez y Compañía, S. en C., 146.
Hijos de Facundo Gutiérrez, 133.
S. Ruppin Havana Tobacco, 109.
H. Duys and Company, 82.
Hijos de Diego Montero, 121.

De San Luis de Pinar del Río, para Ruisánchez, Egusquiza y Compañía, 76.

De Consolación del Sur, para Rothschild-Samuels-Duignan, 70.

De Remedios, para Muñiz, Hermanos y Compañía, 83

De Cumanayagua, para J. B. Díaz y Cía., 172.

De Pinar del Río, para H. Duys and Company, 164.

Del mismo Pinar, para la Compañía Tabacalera Manuel A. Suárez, 279.

COMPRAS EN LOS CAMPOS

En Las Villas siguen actuando en matules los mercados de Menéndez y Compañía, la General Cigar Company, Cuervo y Altuve, I. Kaffenburgh's Son y otras firmas escogedoras. En Vuelta Abajo han seguido comprando los mecaderes de Domingo Méndez e Hijos, de Trinidad y Hermano, y de otras pocas firmas.

ACCIONES DE LOS BANCOS

Cierre ayer en New York:

Guaranty Trust Co.	215
Chase Nat. Bank	29⅞
New York Trust Co.	78
National City Bank	22⅞
Public Nat. Bank	26
Manufacturers Trust	35¼
Irving Trust	10¼
Corn Exchange Bank	45¾
Chemical B. Trust	38¼
Bankers Trust	41½
First National of N. Y.	1.600
Bank Manhattan	14⅞
Central Hannover	79½
First Nat. Boston	35¼
Royal B. of Canada	183
First Boston Corp.	17¾
Continental Bank	13

LOS CANJES DE CUOTAS DE AZUCAR EN LA BOLSA

Los canjes de certificados de identidad, de las cuotas azucareras, fueron cotizados ayer en la Bolsa de la Habana, de la manera siguiente:

	Comp.	Vend
Libre por Mundial	0.95	0.97
Libre por Retenido	0.05	0.06
Retenido por Mundial	0.90	0.92
Mundial por Local	0.08	0.09½

N. GELATS y Cía.
Habana. BANQUEROS Aguiar 106-108
Vendemos cheques de Viajeros
Pagaderos en todas partes del mundo
y Cartas de Crédito Circulares
en las mejores condiciones.
"SECCION DE CAJA DE AHORROS"

LOS FUNDAMENTALES ERRORES DEL DECRETO 798 DEBEN SER CORREGIDOS; Y DEROGADO OTRO

A juicio de la Asociación Nacional de Industriales de Cuba, el último decreto sobre trabajo, tiene carácter confiscatorio y el propio Congreso no puede aprobarlo

En cumplimiento de un acuerdo de la Directiva de la Asociación Nacional de Industriales de Cuba, el secretario de esta corporación dirigió ayer un escrito al Honorable Presidente de la República, del que se nos remite copia con el ruego de su publicación, que dice como sigue:

«Septiembre 15, 1938.

Sr. Dr. Federico Laredo Brú,
Honorable Presidente de la República,
Palacio Presidencial,
Habana.

Honorable Señor:

La promulgación del Decreto No. 798, de 13 de abril de 1938, dió origen a un meditado y amplio informe nuestro, el cual le fué entregado al Sr. Secretario del Trabajo, doctor Juan M. Portuondo, quien nos prometió resolver en justicia los extremos de dicho Decreto que en alguna forma interfiriera con el ordenado desenvolvimiento de las actividades productoras de la Nación, armonizando los intereses de las partes(empresarios y obreros por igual.)

El referido informe, del cual se acompaña copia, fué entregado al señor Secretario del Trabajo el día 7 de junio de 1938 y hasta la fecha no se ha dictado medida alguna para corregir los defectos advertidos, y que, a nuestro juicio, constituyen errores fundamentales de nuestra festinada legislación social.

Entendíamos entonces y seguimos entendiendo ahora, que la potestad reglamentaria que corresponde a ese Ejecutivo para regular administrativamente, en defecto de la actuación parlamentaria, cualquier ordenamiento que considere útil o necesario, no alcanza a dictar, por simple Decreto, las características de ninguna clase de contratos o pactos, con imposiciones, prohibiciones y sanciones, privativas de las leyes, producto del ejercicio de la función legislativa, que, constitucionalmente, compete al Congreso.

Es por ello que nuestra sorpresa ha sido mayor al leer el Decreto No. 1824, de 3 de Septiembre en curso, publicado en la Gaceta Oficial del día 7 del mismo mes y año, en el cual se dispone:

«Que se computará a la jornada como trabajo efectivo a todos los efectos legales, reglamentarios y contractuales: El tiempo que un trabajador jornalero permanezca inactivo debido a interrupción originada por día de fiesta o duelo nacional, lo cual se aplicará al que preste servicios al mismo patrón no menos de 15 días consecutivos.»

Esta medida, que a nuestro leal saber y entender no puede ser dictada ni aún por el Congreso, por su carácter confiscatorio, ya que obliga a pagar una labor que no se realiza, se dicta como adición a un Decreto acerca del cual habíamos hecho nuestras respetuosas representaciones ante el Sr. Secretario del Trabajo, que habían sido objeto del estudio acucioso y ponderado de profesionales distinguidos del Derecho, quienes entendían y entienden que el Decreto No. 276, de 27 de enero de 1934, del, cual parecen emanar las disposiciones subsiguientes: Decreto No. 798 etc., no tiene fuerza de ley, no es una ley propiamente dicha, capaz de producir derechos y obligaciones, sino simplemente la exposición de un programa de política social que el Gobierno ofrecía llevar a cabo, mediante la promulgación de leyes posteriores.

Por otra parte, los empresarios dedicados a la industria se encuentran altamente alarmados por la falta de medidas compensadoras que permitan vislumbrar la posibilidad de un futuro afianzamiento de sus negocios, seriamente amenazados por el exceso de cargas que en forma inusitada, sin estudios previos que aseguren la estabilidad de las instituciones a quienes afectan, se han venido estableciendo, a tal extremo, que los obreros cubanos sufren las dolorosas consecuencias de esas prácticas, ya que son desplazados, dentro de las fronteras del territorio nacional, por el trabajo extranjero, que, en forma de artículos industrializados, invaden nuestra Patria, con irreparables perjuicios para todos.

Considerando que su Gobierno se ha distinguido por la facilidad con que ha rectificado toda medida que pueda empeorar la situación económica, política y social de la República, nuestra Junta Directiva, en sesión celebrada ayer, ha tomado el acuerdo de solicitar de usted, en mérito a las razones y fundamentos expuestos y en consideración a los que se mencionan en los adjuntos escritos, se deje sin efecto el Decreto No. 1824, publicado en la Gaceta del día 7 del presente mes y año, y se proceda a la revisión del Decreto No. 798, armonizando en justicia los intereses de los productores cubanos (patronos y obreros).

Con gracias por su buena atención a este asunto, cortesía que no dudamos merecer de su provenbial gentileza, quedamos,

Muy respetuosamente **Dr. A. O. Ceberio**, Secretario General.»

GANADO

Precios que pagan compradores, entregado el ganado en esta capital:

	Ctvs. Libra
Vacuno, de 3½ a	3¾
Cerda, de 7 a	9
Lanar, de 3 a	3½

LOS PRECIOS DE LA CARNE

En los mataderos de esta capital rigen los siguientes precios:

	Ctvs. Libra
Vacuno, de 12 a	13
Cerda, de 28 a	30
Lanar, de 20 a	25

MATADERO DE LUYANO

Se sacrificaron ayer en el Matadero de Luyanó:

	Cabezas
Vacuno	77
Cerda	51
Carneros	20

MATADERO INDUSTRIAL

Se sacrificaron ayer en el Matadero Industrial:

	Cabezas
Vacuno	190
Cerda	87
Carneros	34

CARROS ENTRADOS

Llegaron 7 carros de Martí, con ganado vacuno, para el Matadero de Luyanó, y 6 de Las Villas para el Industrial.

MERCADO DE METALES

Cierre ayer en New York:

Cobre	10.42½
Plomo	4.90
Estaño	42.85
Nickel	0.35
Zinc	5.14
Manganeso	0.40

MERCADO DE ALGODON

Cierre ayer en New York:

Octubre	7.87
Diciembre	7.94
Enero	7.92
Mayo	7.96
Marzo	7.90
Julio	7.89

MERCADO DE LONDRES

LONDRES, septiembre 15.—La Bolsa abrió con alza en las acciones, cotizándose U. S. Steel a 58¼. La libra esterlina a 4.8106 dólares. El oro en barras se cotizó a 144 chelines 3 peniques, contra 144 chelines 11 peniques onza ayer. El dólar, cable, a $4.8156 por libra esterlina. Las acciones abrieron con alza general motivada por el optimismo reinante en cuanto a la visita de Chamberlain a Hitler. No ha variado el tipo de descuento del Banco de Inglaterra.

La plata se cotizó a 19 9|16 onza, baja de ⅛ de penique.

El cobre estuvo firme, cotizándose el disponible a £42⅜ y los futuros a £42⅝.

MERCADO DE LIVERPOOL

LIVERPOOL, septiembre 15.—El algodón debió abrir de 0 a 3 más bajo y a la 1 p. m. se cotizaba de 6 a 15 más alto. Recibos 8.000 pacas; Americanas 3,400; Middlings a 4.79.

El trigo debió abrir de 1⅞ a 2¼ más alto; abrió de 1½ a 1⅞ más bajo; a las 12:30 p. m. se cotizaba de 1? a 1½ más bajo, y a la 1:20 pasado meridiano de 1⅜ a 2 más bajo.

CAMBIOS EN NEW YORK

Cierre ayer en New York:

Libra Esterlina	4.81⅛
Francos	2.69⅞
Pesetas	5½

ABRE SU NUEVO CURSO DE ESTUDIOS EL INSTITUTO DE REFORMAS SOCIALES

Desde hoy hasta el 29 del actual mes, y entre las horas de nueve a diez de la noche, durante esos días, estará abierta la matrícula para el nuevo curso del Centro de Estudios del Instituto Nacional de Previsión y Reformas Sociales, cuyo local social está situado en Paseo de Martí número 206, bajos.

Así lo hace saber el doctor Pastor del Río, secretario general.

FEDERACION NACIONAL OBRERA DE TRANSPORTE

La «Federación Nacional Obrera de Transporte» ha hecho unas declaraciones acerca del discurso pronunciado por el coronel Fulgencio Batista el día 4 de septiembre, aplaudiendo la obra del jefe del Ejército y su peroración, donde traza nuevos rumbos en la política del Gobierno y dice que considera su obligación el estimularlo, ya que ella se encuentra entre los que quieren que continúe la actual situación, estimando que así llegará el pueblo a alcanzar nuevas mejoras.

Cotizaciones

COTIZACION DE LA LIBRA

La libra esterlina se cotizó ayer al cierre del mercado local a $4.81⅝.

COTIZACION DE LA PESETA

La peseta española se cotizó ayer, al cierre del mercado local, nominal.

COTIZACION DEL FRANCO

El franco francés se cotizó ayer en el mercado local, a razón de 36.90 por dólar.

BonosdeCuba

Cierre ayer en New York:

Speyer, 5%	104½	—
Speyer, 4½%	100	—
Morgan, 5%	102⅜	—
Morgan, 5½%	101½	104¾
O. Públicas, 5½%	67¼	68
Cuba 4½% 1977	51¼	56⅞
Cuba Railroad, 5%	34¼	36⅛
Cuba Railroad, 7½%	43¼	44
Cuba Northen, 5½%	30½	31
Manatí Sugar, 7½%	26½	29
Int. Tel. and Tel., 4½%	99¾	100

MERCADO DE GRANOS

Cierre ayer en Chicago:

Avena:	
Septiembre	25⅞
Diciembre	25½
Mayo	25⅜
Centeno:	
Septiembre	42⅛
Diciembre	43⅛
Mayo	45
Maíz:	
Septiembre	52¼
Diciembre	50⅜
Mayo	52½
Trigo:	
Septiembre	64
Diciembre	64⅞
Mayo	66⅜
Trigo de Winnipeg:	
Octubre	64
Diciembre	63½
Mayo	67

CIERRE DE LOS VALORES EN LA BOLSA DE N. YORK

NUEVA YORK, septiembre 15.—Los promedios industriales han cancelado la mayor parte de sus avances desde el mes de junio último. Prevalece la creencia general que en muchos casos los valores están rezagados en relación con los negocios en estos momentos. Las operaciones de la industria del acero continúan expansionándose. Existe un tono de mejoría en los reportes del ramo del detalle debido a un volumen mayor de circulación monetaria. Un tono de mejoría optimística creado por la visita de Chamberlain a Hitler se reflejó en los precios de apertura de nuestro mercado. Pendiente del resultado de esta trascendental y dramática reunión entre ambos Jefes de Estados, poco puede esperarse en lo que a más altos precios de los valores respecta. Los mercados están flácidos, y no existen ulteriores evidencias de liquidaciones por parte de los inversionistas en estos momentos. —Thompson and McKinnon.

EL ORO Y LA PLATA

Cotizaciones al cierre ayer en la Bolsa de la Habana:

Plata contra billete americano	96¼	96¾
Oro acuñado contra billete americano	156	—

BOLSA DE LA HABANA

COTIZACIONES AL CIERRE AYER

COTIZACION OFICIAL

Bonos y Obligaciones República de Cuba

	Comp.	Vend.
Speyer 1904-1944	103	—
Deuda Int. 1905	95	98
Cuba 1909-1949	100	—
Morgan 1914-1944	102½	109
Morgan 1923-1953	103	104½
O. Públicas 1930-1945	67½	69
Cuba 1937-1977	57⅜	60
Obgs. oro con 9 cupones	28	—
Obgs. oro con 7 cupones	22	—
Obgs. oro con 4 cupones	21	—
Azúcar 1930-1940	100	104
Ayunt. Habana 1a. Hpo.	90	—
Ayunt. Habana 2a. Hipt.	90	—
Centro Asturiano	50	—
Banco Terr. S. B	—	—
Cervecera	50	—
Cerv. Obgs. no Hipt.	12	—
Gas	103	—
Hav. Elec. Cons.	20	—
Havana Electric, Debentures, Obgs. no Hipt.	¾	1½
E. La Metrop., S. A.	30	—
Mercados de Abasto y Consumo 1a. Hip.	50	—
Nueva F. de Hielo	154½	—
Papelera S. B	90	—
Teléfonos	90	—
Unidos	8	—
Inver. y Fomento	97½	—

Acciones

	Comp.	Vend.
Banco Territorial	—	—
Banco Terr. Bnfs.	—	—
Cervecera	20	—
F. C. Cons. de Cuba, P.	2¾	4
Cuba R. R.	5½	—
Fibras y Jarcia	20	—
H. E. Utilities Co. P. 6%	30	—
H. E. Utilities Co. P. 5%	5	7½
H. E. Railway Co. Prfs.	—	—
H. E. Railway Co., C.	—	—
Jarcia P.	—	—
Jarcia C	6	—
Licorera de Cuba	2	—
Mercantil, La (Seguros)	130	200
Metropolitan Auto	100	—
Naviera, P.	12	16
Naviera, C.	1¼	2¼
Nueva F. de Hielo	120	—
N. F. de Hielo, Bnfs.	30	—
Pesca, P.	8	—
Pesca, C.	⅛	2
Teléfono, P.	35½	37½
Teléfono, C.	—	—
Unidos	1⅝	3
Unión Oil	1	2¼
1ra. Papelera Cubana	—	—
Cédulas Primera Papelera Cubana, 8%. (En circulación $500,000)	—	—
Cía. Muelles de Regla	—	—

COTIZACION A TERMINO

Ayer a las 3:30 p. m.

Entregas: días 15 y último de mes

Bonos y Obligaciones República de Cuba

	Comp.	Vend.
Speyer 5%	103	110
Deuda Interior	95	98
Speyer 4½%	100¼	104
Morgan 5%	103	109
Morgan 5½%	103	104½
O. Públicas 1945	68	—
Cuba 4½ 1977	58⅛	58⅞
Obgs. oro con 9 cupones	28	50
Obgs. oro con 7 cupones	23	32
Obgs. oro con 4 cupones	22	—
Azúcar	100	104
Ayuntamento, 1a.	90	—
Ayuntamiento, 2a.	91	—
Centro Asturiano	50	—
Cerv. Int.	50	—
Cerv. Int. Obgs. no Hipt.	12	—
Gas y Electricidad	107	—
Hav. Elec. Railway Co.	20	—
Havana Electric Railway Co. Obgs. no Hipt.	¾	—
Nueva F. de Hielo	104½	—
Papelera Cubana, S. B.	95	—
Cuban Telephone Co.	90	—

CAMBIOS

Tipos de venta al cierre ayer en Bancos de esta capital:

New York, cable	1/10P
New York, vista	1/10P
Londres, cable	4.81⅝
Londres, vista	4.81⅜
París, cable	2.71
París, vista	2.70½
Madrid, cable	Nominal
Madrid, vista	Nominal
Italia, cable	5.28½
Italia, vista	5.27½
Bélgica, cable	16.90
Bélgica, vista	16.89
Alemania, cable	40.10
Alemania, vista	40.08
Toronto cable	⅛ o|o D
Toronto, vista	5-32 o|oD
Hong Kong, cable	30.30
Hong Kong, vista	30.25
Amsterdam, cable	55.10
Amsterdam, vista	55.05
Buenos Aires, cable	25.70
Buenos Aires, vista	25.65
Suiza, cable	22.60
Suiza, vista	22.59
Suiza, cable	22.72
Suiza, vista	22.71
Japón, cable	28.50
Japón, vista	28.45
Suecia, cable	25.50

MERCADO DE PIELES

Cierre ayer en New York:

Septiembre	10.55
Diciembre	10.68
Marzo	10.85
Junio	10.94

NUEVA FABRICA DE HIELO, S. A.

SECRETARIA

Acciones Beneficiarias.
Entrega de Hojas de Cupones.

Se avisa por este medio a los tenedores de Acciones Beneficiarias, que pueden acudir a las Oficinas de la Secretaría de esta Empresa, Edificio Abreu, 4o. piso, O'Reilly y Mercaderes, para recoger las nuevas Hojas de Cupones, a partir del día 16 del actual, cualquier día hábil, de 3 a 5 p. m., con excepción de los sábados.

La entrega se hará personalmente al interesado y será requisito indispensable la presentación de los títulos de las Acciones Beneficiarias. Cuando se ostente la representación de algún accionista, deberá presentarse el documento que justifique ese carácter.

Habana, Sept. 10 de 1938.

El Secretario interino,
Antonio DE LA CARRERA.

Unidos	8	—
Inv. y Fomento	97½	—

Acciones

	Comp.	Vend.
Cervecera Internacional	20	—
F. C. Cons. Prfs.	2½	—
Cuba Railroad, Prfs.	6	—
H. E. Utilities, Prfs.	33	—
H. E. Utilities, Pretes	5½	—
H. E. Ry. Co. Prfs.	⅜	—
Jarcia, Prfs.	—	—
Jarcia, Cms.	—	—
Licorera de Cuba	—	—
Naviera, Prfs.	11	16
Naviera, Cms.	1	2⅛
Nueva F. de Hielo	120	—
N. F. de Hielo, Bnfs.	30	—
Teléfonos, Prfs.	33	—
Ferocarriles Unidos	1⅝	3
Unión Oil Co.	1	2

COTIZACION LIBRE

Bonos y Obligaciones

	Comp.	Vend.
Int. Tel Conv. 4½%	90	—
Int. Tel. 5% 1955	70	—
Cuba Tel. Co. 7½%	97	—
Cuba R. R. 5% 1952	34	—
Cuba R. R. 6%	34	—
Cuba R. R. 7½% 1936	46	—
Nort. de Cuba 5½% 1942	32	—
Manatí Sug. 5½ 1942	25	—
Vertientes Sug. 7% 1942	5	—
C. Gallego 6% 1975	50	—
V. Tennis 3% 1949	2	—
Pro A. Musical 7%	—	—
C. Español 6%	50	—

Acciones

	Comp.	Vend.
Int. Tel. and Tel.	7	—
Ca. Cub. de E. P. $ 6.00	20	—
Cuban Ame. Sug. Prfs.	40	—
Cuban Ame. Sug. Cms.	3	—
Cuba Co., Cms.	½	—
Aux. Marit. (Suscrip.)	4	8
Seg. La Com. (Suscrip.)	—	—
Seguros El Comercio	—	—
Central Violeta	3	—
Guantánamo, Prfs.	10	—
Guantánamo, Cms.	1	—
Cía. Litográfica, Prfs.	—	—
Litográfica, Cms.	—	—

VALORES

Las noticias recibidas de New York durante el día de ayer, diríase eran menos impresionantes que el día anterior, pues aunque esas informaciones ofrecían un sentido ambiguo, sin duda que exteriorizaban la esperanza de que surgiera una realidad menos desfavorable tras la entrevista de Chamberlain y Hitler. Al menos hasta el cierre de aquel mercado de valores, esa era la impresión, ratificada, si así puede admitirse, en el alza del bono nuevo de la Deuda Exterior de Cuba, 1977, y del bono viejo, Obras Públicas 1945.

Citamos solamente ambas emisiones, por la relación que tienen y porque el bono nuevo sigue constituyendo la máxima atención de nuestro mercado y, por tanto, el papel objeto de la mayor actividad en los presentes días.

Debemos apuntar, sin embargo, que el bono de la Deuda Interior 1905 fué también objeto de varias operaciones durante el día de ayer, dentro de los tipos cotizados en las pizarras de la Bolsa local. La última operación se realizó durante la Cotización a Término, consistente en mil pesos. Tanto esta venta como las verificadas en privado, se atribuyen al propósito —de parte de los vendedores— de adquirir bonos de la nueva emisión 1977. Y los que prefieren la de 1905, aprovechan estos momentos para comprar. «Ambas son emisiones de la República—nos decía a última hora un observador del mercado—, y cuando falte para una, faltará para la otra: el que prefiere una, es porque ve utilidad sobre la otra.»

Las ventas del bono nuevo 1977 durante el día, se estimaban en poco más de cien mil pesos. Las últimas operaciones fueron a 58¾, para entregar el día treinta. Supimos, al menos, de $6.000 a este precio.

En New York se vendieron de dicho bono nuevo 1977, solamente $4.000. Y del bono viejo se operó allí en $6.000.

Los demás bonos de renta fija en el mercado local, actuaron algo irregulares, debido a la realidad del momento. Se operó en los de la Deuda Interior, como antes decimos, y en dos o tres emisiones más.

Muy poco cambio ofrecieron, en relación con los días anteriores, las emisiones de acciones en general.

Durante la Cotización Oficial celebrada en la Bolsa, se operó en diez mil pesos de Debentures de la Habana Electric Railway, a ¾ de valor, y en $5.000 de Obligaciones no Hipotecarias de la Compañía de Inversiones y Fomento, a 97 y medio.

Estuvieron quietos los valores que figuran en la pizarra de la Cotización Libre de la Bolsa.

INFORME DE COMPAÑIAS

Un despacho recibido ayer desde New York por el hilo directo de Luis Mendoza y Compañía, decía como sigue:

«... informe de la Cuba Railroad, incluyendo la Compañía Industrial Naviera Cubana, para el año finalizado el 30 de junio, acusa una pérdida neta de $47,667, contra utilidad neta de $157,212 en 1937. La Compañía Cubana, controlada por la Cuba Co., acusa para ese mismo año una pérdida neta de $673,615 contra pérdida neta de $78,874 en el año anterior.»

LAS RECAUDACIONES

En la Bolsa de la Habana se nos entregó ayer el estado de las recaudaciones de los Ferrocarriles Unidos y de la Habana Electric Railway.

De los F. C. Unidos:	
Semana terminada el 10 de septiembre de 1938	$ 92.884.02
En igual período del año 1937	„ 88,711.47
Diferencia de más este año	$ 4,172.55
Total desde el primero de julio	„ 850,842.73
En igual período del año 1937	„ 960,342.54
Diferencia de menos este año	$ 109,499.81
De la Habana Electric:	
Semana terminada en septiembre 11 de 1938	$ 41,288.43
Igual período del año 1937	„ 45,875.05
Diferencia de menos esta semana	$ 4,586.62
Total desde enero primero a septiembre 11 de 1938	„ 1.437,421.43
Igual período del año 1937	„ 1.540,425.90
Diferencia de menos este año	$ 103,004.47

MERCADO DE MANTECA

Cierre ayer en Chicago:

Diciembre	7.97
Mayo	8.55
Granel	7.72

OTRA VENTA MAS SE REPORTO, CONSISTIENDO ESTA EN NUEVO CARGAMENTO DE CUBA A 2.10

El total vendido el miércoles a la base dicha, de crudos de Filipinas, Puerto Rico y Cuba se estimaba en 30,000 toneladas, siendo compradores la National y American Sugar

Se confirmaron ayer las ventas a la base de tres centavos—2.10 costo y flete para los crudos de Cuba—que anticipamos en nuestra última información. Y a la misma base se reportó después del mediodía otra venta de un cargamento de Cuba, para embarcar en el próximo mes, al precio dicho de 2.10 costo y flete. Comprador de ese cargamento ayer, fué la refinería de McCahan.

Acerca de la actuación del mercado de crudos anteayer y ayer, recibieron los señores Lamborn la siguiente declaración:

«De acuerdo con reportes que circulaban a la apertura del mercado hoy, estimábase que en el día de ayer se habían efectuado ventas alrededor de 30.000 toneladas de azúcares de Cuba, Puerto Rico y Filipinas, a la base de 2c. para los crudos de derechos libres y 2.10 CyF para los de Cuba siendo los principales compradores las refinerías American y National.

Hoy abrió el mercado de crudos con un tono quieto, con ofertas de Cuba y Puerto Rico, para embarques en septiembre, a 2.15 CyF, y 3.05, respectivamente, con indicaciones de que los crudos de la primera de estas procedencias eran obtenibles al precio de 2.10 CyF., contra oferta de compra en firme; reportándose a la vez, haber indicaciones de poderse obtener 3 ó 4 cargamentos de Cuba, para embarque en Octubre, al precio de 2.10 CyF. Los compradores interesados al precio de 2.05 Cy F.

Al mediodía se anunció la venta de un cargamento de Cuba, para embarque en octubre, al precio de 2.10 CyF, a la refinería McCahan.

Cotización «spot» de Willett and Gray el día 14: 2 de octubre.»

MERCADO DE FUTUROS.— Según la Russell News, los acontecimientos europeos se «reflejaron plenamente en los más bajos precios de los futuros azucareros durante las transacciones del día de hoy. Fuertes aceptaciones de utilidades y la presión extranjera, descubrieron tan sólo cuberturas en escala descendente. Sin embargo, una demanda regular a los más bajos niveles debe acreditarse a los intereses productores. En las transacciones de futuros domés

LOS CAMIONES DEL TRANSPORTE DE CARNES DEBERAN LLEVAR UN SELLO DE PLOMO Y EL "CONDUCE"

HABANERAS

LA MODA ACTUAL

AUMENTO DE BELLEZA

Nancy Kelly, de los estudios de la 20th Century-Fox, resume cómo debe lucir una jovencita que quiere llamarse encantadora. Nótese la suavidad de su piel y el brillo de sus hermosos cabellos.

La cara necesitará un cuidado especial cada noche. No debe olvidar darse un buen masaje alrededor de los ojos, en la garganta y en la parte alta del pecho.

Al levantarse se debe lavar la cara con agua caliente y un jabón rico en espuma. Después de enjuagársela bien, aplíquese de nuevo un poquito de crema suavizadora. Si usted lo desea, sobre esta crema puede aplicarse el maquillaje, pero si puede pasarse sin él, es preferible que use solamente la pintura de labios, continuando así hasta que la piel haya adquirido mejor contextura. El aspecto brilloso de la piel tostada está en boga, por lo tanto, no es necesario usar polvos.

Pasarán por lo menos dos meses antes de que la piel se suavice y vuelva a adquirir su color natural, si usted la ha descuidado durante el verano. Pero ponga manos a la obra y verá cómo los resultados le son completamente satisfactorios.

REALIZACION DE TEMPORADA

Dentro de la última moda y respondiendo a las necesidades de la estación, se encuentran preciosos modelos de sombreros de variados materiales en la conocida casa de **Baranda y Tosar**, en San Rafael, 5 y 7, y Neptuno, 37, donde están marcando los últimos modelos a precios de realización de temporada.

Esta casa, tan favorecida siempre por el público distinguido, se destaca entre otras por sus finos modelos de gran novedad que le llegan de París y New York cada semana.

Baranda y Tosar mantienen en la Habana la verdadera norma de lo más **chic** que se crea en los centros de la moda, por ofrecer en los distintos conceptos una especial atención en favor de la moda femenina.

NOTAS DE PARIS

Los lazos adornan los bolsillos, mangas y cuellos, las blusas, cuellos de pieles, manguitos, etc., para de día. De noche se ven adornando las blusas, el borde de la falda y salpicando las sayas y se llevan en el pelo. Lazos de terciopelo se llevan en vez de **clips** en las orejas, **chez Mainbocher.**

Sus trajes de noche con manga **dolman** o ala de murciélago, harán historia. La silueta de estos modelos es esbelta y sencilla y se hacen de lamé **moiré** y de terciopelo oscuro. El modelo preferido es de terciopelo negro, toda la blusa bordada con motivos en lentejuelas verdes, la falda lisa. Las espaldas de los trajes **chez Mainbocher** son interesantes, tanto en los modelos de noche como en los de día. Los de calle son negros, acampanados por detrás. En los trajes de noche se ven paneles fruncidos que caen desde la cintura y a veces acentuados con bordados en colores formando rayas.

Paquin presenta un grupo de **ensembles** para comidas que son de gran novedad, inspirados en los trajes de las gitanas españolas. Son de paño con incrustaciones de terciopelo en forma de flores de varios colores y armonizan con los adornos del peinado, del abrigo y flores silvestres y los aretes grandes y llamativos.

Los trajes para de noche de más categoría son de paño-damas en tono pastel, con anchas faldas plisadas y adornos de encaje.

POLVOS DE TOCADOR

La moda nos trae, en los detalles de belleza, un cutis color de rosa, que tanto favor hace a las mujeres de cabellos rubios. Quiere decir que de ahora en adelante los rostros de las bellas escogerán más las tonalidades blancas, rosas y azules para los vestidos, prescindiendo de los tonos amarillo y ocre.

Este color queda, desde luego, relegado al olvido, pues la moda lo ha rechazado desde el año pasado.

Ahora el cutis tiende a ser de blancura de gardenia con un suave rosado en las mejillas y un rojo subido en los labios, que sólo se obtiene con los delicados productos **Obarrit**, siendo el polvo de una absoluta delicadeza que deleita.

BELLEZAS DEL HOGAR

Puede usarse el **hall** para hacer en él una especie de exhibición de su afición favorita, dando por hecho que su **hobby** no sea el de coleccionar pianos, palomas o cualquier otra cosa de esa naturaleza. Pero si usted se dedica a ir recogiendo todas las marinas que encuentre, como hace el Presidente de los Estados Unidos, ¿qué mejor lugar para estos cuadros que el **hall?** Lo mismo que con las marinas puede hacer con dibujos de flores o de pájaros. Otra idea para la decoración del **hall** consiste en usar todas las viejas fotografías de **kodak.** Con ellas puede formar una colección interesante. Y si las coloca en marcos, de manera uniforme, y las pone en la pared, puede lograr la admiración de muchos de sus visitantes.

Y lo mismo que el **hall** puede servir para la exhibición de esas colecciones de la mujer, también puede ser usado con ventaja para que el hombre de la casa exponga en él sus aficiones. Si se dedica a coleccionar modelos de elefantes, perros de caza o peces de cualquier clase, en el **hall** los puede tener. Mapas viejos, famosas fotografías de aeroplanos, sucesos deportivos y hasta fotografías de campeones pueden servir el propósito de la decoración del **hall** a las mil maravillas.

Y si usted pertenece a una familia deportiva, ¿qué mejor lugar que el **hall** para la exhibición de los trofeos?

ME GUSTAS CUANDO MIRAS...

Me gustas cuando miras porque al mirarte leo
tu pensamiento todo como el cristal más fino,
porque en tu pensamiento complacido me veo
y sobre lo que sueñas, mis sueños imagino.

Me gustas cuando miras, porque a veces desnuda
tu mirada me toma sin haberme tocado,
y tu boca me besa y tu brazo me anuda,
¡fuerza de tu mirada que me acerca a tu lado!

Y aunque no digas nada, tu mirada es contacto
que quiere ser discreta y demostrar un tacto
que rompe a veces esa tu locura interior,

y entonces en tus ojos hay un grito de vida
que a pensar lo que piensas obstinado convida,
mientras del fuego íntimo nos abrasa el fulgor.

Esther COSTALES.

MENU DEL DIA

Almuerzo

Cup de frutas.
Huevos en acemitas.
Chilindrón.
Pollo en cacerola.
Islas flotantes.

Comida

Grape fruit.
Sopa a la Juliana.
Pargo asado al horno.
Pavo relleno. Ensalada.

ONCE HERIDOS EN EL CHOQUE ENTRE UN CAMION CON AZUCAR Y UN OMNIBUS DE PASAJEROS

El suceso ocurrió en Calzada del Cerro y Carretera de Rancho Boyeros. Uno de los lesionados perdió una pierna. Se acusan ambos conductores, pero aparece comprometido el del ómnibus

En la Calzada del Cerro y Carretera de Rancho Boyeros, ocurrió en la mañana de ayer, una terrible colisión entre el camión 90119, que conducía su propietario Basilio Núñez Roque, vecino de Fábrica número 3, y el ómnibus 1443, de la «Ruta 76», que guiaba José M. Quiñones.

A consecuencia del accidente, resultaron heridas las personas siguientes:

La señora Berta Demestre de Hurtado, de 30 años de edad, vecina de Avenida de Columbia y San Francisco, hermana del doctor Joaquín Demestre, director de la Escuela Técnica, la cual presentaba lesiones de carácter grave; Elpidio Hernández, de 18 años, vecino de la Calzada de Rancho Boyeros, que perdió por completo la pierna izquierda, al serle arrancada y cuyo miembro fué ocupado por la policía en el lugar del hecho, siendo su estado de suma gravedad; José I. Cruz, de 58 años, vecino de Rayo 424, que se ocasionó lesiones en la cabeza de carácter grave; Francisco Acosta Barroso, alistado del Ejército Constitucional, menos grave; Tomás Rubiera, de 56 años, vecino de Animas 154, menos grave; Antonio Herrera Almeida, de 38 años, de Municipio 63, menos grave; Vicente Tobar, de 64 años, con domicilio en Avenida de 10 de Octubre 103, menos grave; el chofer Quiñones, menos grave; Norberto Méndez Fernández, de 25 años, alistado del Ejército Constitucional, menos grave; Pedro Martínez Crespo, residente en Güira de Melena, conductor del mencionado ómnibus, menos grave; Elso Rosales Martínez, de División 6, teniente maestro cívico militar, perteneciente al Regimiento Agramonte, grave.

Todos los heridos fueron conducidos por la policía al tercer centro de socorro, donde fueron asistidos de primera intención por los doctores Pedraza y Soriano, siendo trasladado inmediatamente al Hospital Municipal el lesionado Elpidio Hernández, donde fué sometido a una delicada operación quirúrgica.

Desde los primeros momentos se personaron en el lugar del suceso, el comandante Lombana, Inspector del Segundo Distrito y el teniente Fedro Díaz, al mando de la Décima Estación, iniciando las oportunas diligencias.

Informó el chofer Núñez Roque, que tiene dedicado su vehículo al transporte de sacos de azúcar del central «Toledo» a la Habana, y que, cuando iba por la Calzada del Cerro, al llegar al cruce, el ómnibus se encontraba estacionado en la esquina de la izquierda con infracción de las disposiciones del tránsito y al atravesar la carretera dicho vehículo arrancó inesperadamente con excesiva velocidad, interponiéndosele y sin que pudiera evitarlo lo alcanzó, registrándose el terrible accidente.

Estima que el chofer del ómnibus, es culpable de lo ocurrido por su manifiesta imprudencia.

También prestó declaración el chofer Quiñones, alegando que el camión era conducido con excesiva velocidad y que Núñez Roque es el verdadero culpable de lo ocurrido.

Ambos choferes fueron detenidos y puestos a disposición del Juez de Instrucción de la Sección Cuarta, cuya autoridad ordenó que por la policía se realice una amplia investigación sobre lo ocurrido.

El ómnibus de referencia, sufrió averías de consideración.

RECETAS DE COCINA

Panqué especial

Se baten bien dos cucharadas de mantequilla con tres tazas de azúcar y se van alternando, cuatro huevos con cuatro tazas de harina de Castilla mezcladas con tres cucharaditas de **baking**, una copa de leche y un poco de vainilla. Todo bien mezclado se coloca en un molde con papel engrasado, cocinándose al horno.

M. R. de FONTANILLS

Inaugurado de modo brillante el nuevo año académico 38-39 en la Academia de la Policía Nacional

Estaba presente el Coronel Pedraza, que tanto interés muestra por ese plantel. Curso de perfeccionamiento. Visitó al Coronel Pedraza el nuevo Attaché de EE. UU.

En la mañana de ayer, en la Academia de la División Central de la Policía Nacional, tuvo lugar la inauguración del curso académico de 1938-39.

Asistieron al acto el coronel José E. Pedraza, asistido de su ayudante, el comandante Bernardo García, el Secretario de Gobernación, doctor Giménez Lanier, con su secretario el capitán Arias, el teniente coronel Antonio Brito, Inspector General de la Policía; los comandantes Juan Serra Cardona, Tandrón, Angel Lombana, Eleuterio Vega, Eugenio Menéndez, doctor Eduardo García Porrasolta, director del Hospital de la Policía; doctor Juan Sosa de Quesada, capitán Hermenegildo Belausaran, capitán Enrique Torres, Jefe de la Sección de Tránsito; diversos congresistas, los capitanes y tenientes al mando de estaciones, así como toda la oficialidad franca de servicio.

El director de la Academia, comandante Miguel de la Fe, abrió el acto, haciendo acto seguido uso de la palabra el comandante Antonio Sánchez, secretario del Cuerpo, interpretando en un brillante discurso los propósitos del coronel Pedraza, respecto a la organización y buena marcha de la Academia, a la que consagra el mayor y más justo interés.

Han sido designados por el coronel Pedraza, como profesores de la Academia, para el presente curso, los comandantes Juan Serra Cardona, Gil Ibáñez Mejías, capitanes Sebastián Quintana y Juan R. Sosa Quesada, comandante Miguel de la Fe, capitán Jorge Hernández Bolta, capitán Angel García Silva, teniente Isidoro Medina, capitán Juan Zaragozi Miranda.

Han sido enviados a la Academia, como aspirantes a oficiales, los sargentos Francisco Tocado, Clemente Morales,, Elpidio F. Cantillo, Agueda M. Collazo, Armando Cortés, Leopoldo Torres, José J. Clavelo, Eustaquio Quesada, Joaquín González e Ignacio Galdurralde y como aspirantes a sargentos, los cabos Francisco Morales, Liborio F. de la Fe, Carlos Díaz, Manuel Rodríguez, Alfonso E. Alfonso, Eustaquio Hernández, Julio González García, José C. Raventos, Aurelio E. Morín Vasallo, Rogelio Robledo Hernández y Modesto Pérez Hernández.

Han sido enviados a la Academia para recibir un curso de perfeccionamiento, unos setenta y cinco vigilantes de distantas estaciones y dependencias del Cuerpo.

El Attaché Militar de la Embajada Americana

Terminado el acto, el coronel Pedraza, con su ayudante el comandante Bernardo García y la alta oficialidad del Cuerpo, se trasladó a su despacho de la Jefatura, en espera del Attaché Militar de la Embajada de los Estados Unidos en Cuba, comandante Henry A. Baber, que le haría una visita de cortesía.

A las once de la mañana el comandante Baber, acompañado del capitán del Ejército Owen Parr, se personó en la Jefatura, siendo recibido por el coronel Pedraza y brindándose por la prosperidad de Cuba y los Estados Unidos.

El comandante Baber tuvo palabras de elogio para el coronel Pedraza, por la organización y perfecta disciplina que ha podido observar en el seno de la Institución, así como por la gentileza de que fué objeto en su visita de cortesía.

TRABAJO QUE PUEDE RENDIR UN VETERINARIO DURANTE LAS HORAS DE SERVICIO OFICIAL

Petición de datos al Colegio Nacional de Veterinaria. Denuncia contra un Jefe de Sanidad. Está en Uruguay un menor lesionado por un perro rabioso. Censo de los comercios que no tienen agua

Recientemente informamos de que por resolución del Director de Sanidad, doctor Peña, de acuerdo con instrucciones recibidas del secretario del ramo, doctor Costales, se había dejado en suspenso, por sesenta días, la prohibición que existía para la entrada en esta capital de carne de res procedente del matadero de Regla, los mataderos de otros municipios han solicitado se les permita introducir en La Habana la carne que pueden sacrificar de acuerdo con la capacidad de sus mataderos.

El doctor Peña, previo cambio de impresiones sostenidas con el Secretario de Sanidad, ha dirigido una comunicación a los jefes locales de Santiago de las Vegas, Regla, Guanabacoa y Marianao, pidiéndoles exijan el más estricto cumplimiento de lo dispuesto por la Comisión de Mataderos, esto es, que los carros de transporte de carne deberán ser sellados con un sello de plomo en el que conste el nombre del Municipio y matadero, y cortar, además, el «conduce» correspondiente.

Por otra parte, el propio doctor Peña, en relación con la vigilancia en los mataderos, para que sea más efectiva y poder exigirla debidamente a los veterinarios encargados de ella, ha dirigido una comunicación al presidente del Colegio Nacional de Veterinaria pidiéndole emita su opinión referente al trabajo profesional que puede hacer un veterinario en funciones como tal, en un mercado, mataderos, fincas rurales, establos de vacas, etc., descándose conocer el trabajo máximo que puede hacer durante el día, como, por ejemplo, un matadero, número de reses que pueden ser inspeccionadas antes del sacrificio, después de él y tiempo que puede emplear en la realización de esas inspecciones.

Grave denuncia contra un jefe de Sanidad

El Secretario de Sanidad ha ordenado una amplia investigación sobre la denuncia formulada por el señor A. Cruz, comerciante establecido en la ciudad de Banes, Oriente, en la que asegura que el Jefe Local de Sanidad del término mantiene iguales con los comerciantes e industriales por tolerarles las infracciones que constantemente cometen.

Entre las personas con las que mantiene «iguales» el citado Jefe Local, según afirma el denunciante, señor A. Cruz, figuran Arturo Suárez, dueño del teatro local; con el trust de la leche, fábrica de fideos «La Espiga de Oro»; los comercios del señor Santiago Aguilera, de Miguel Iglesias, Sucesión de Varona, de Evaristo Rodríguez, Basilio Calderón y Manuel Jústiz, cuyas casas comerciales se encuentran en pésimas condiciones sanitarias, infringiendo las ordenanzas vigentes.

Estragos causados por el parasitismo en Guatemala

Según informes remitidos por el Ministro de Cuba en Guatemala el parasitismo intestinal se ha extendido considerablemente en esa nación, pues durante el pasado mes de agosto se registraron 2.915 casos de los cuales 185 fueron fatales. También el paludismo ocasionó en dicho mes ciento dos defunciones de 2.331 casos reportados de toda la república.

Poliomielitis en Holanda

Igualmente el Cónsul de Cuba en Rotterdam, Holanda, ha dado cuenta al Secretario de Sanidad que durante el pasado mes fueron reportados al Departamento de Salubridad la existencia de seis casos de meningitis cerebro espinal, 782 de escarlatina y veinte de poliomielitis anterior aguda.

Urge vacunar contra la rabia a un menor que embarcó para Montevideo

El Director de Sanidad, Dr. Peña, con la urgencia que el caso requiere, por medio de la Cancillería se dirigirá al Departamento de Salubridad de Montevideo, Uruguay, rogándole investigue el paradero del menor Jorge Celso González, de siete años de edad, el cual embarcó para dicha república para ser sometido al tratamiento antirrábico, por haberse comprobado por el Laboratorio Nacional que el perro que lo mordió el pasado día 12 de agosto, murió atacado de rabia.

El perro que mordió al menor Jorge Celso González era propiedad de la señora Sampedro, vecina del término municipal de Marianao.

Cooperará el comercio con Sanidad

Representantes del Centro de Cafés de La Habana, del Gremio de Fondas de esta Capital y de la Asociación de Cafés sin alcohol, han celebrado un cambio de impresiones con el Jefe Local de Sanidad de La Habana, doctor Finlay, al que ofrecieron su concurso cumpliendo las ordenanzas, circulares y demás disposiciones vigentes con el propósito de mantener en completo estado de higiene los distintos comercios de esta Capital.

Expusieron los señores citados que durante las veinticuatro horas del día es muy reducido el caudal de agua que se les suministra, siendo la causa fundamental de incurrir frecuentemente en infracciones, abogando, finalmente, por la creación de los servicios sanitarios públicos, ya que ellos llenan esta necesidad y el trasiego de personas ocasiona grandes perjuicios a su negocio.

Censo del comercio habanero

Tiene el propósito el Jefe Local de Sanidad de La Habana, doctor Finlay, de ordenar la confección de un censo de todos los establecimientos donde se carece de agua con el fin de interesar de los funcionarios del Acueducto para resolver este problema que considera fundamental, pues sin agua no puede haber higiene.

Casas petrolizadas ayer

Durante las últimas veinticuatro horas fueron petrolizadas 4.210 casas de esta Capital, de las cuales correspondieron 916 a Luyanó, 496 a Jesús del Monte, 630 al Cerro, 413 al Vedado y 1,655 a los barrios céntricos de esta Capital. Dicha petrolización fué fiscalizada por el propio Jefe del Negociado de Desinfección de La Habana, doctor Antonio Gálvez Gómez.

Por las brigadas de obreros del referido Negociado de Desinfección fueron fumigadas las casas San Martín 24, Paseo 396, F número 611, Laguerueta 66, Altarriba 79, Manuel Pruna 713, Juan Abreu 18, calle 13 número 366 Víbora, Guasabacoa 420, Parque 626 y Llinás 178 por haberse registrado en las mismas casos de enfermedades infecto-contagiosas.

Estado de las enfermedades

De acuerdo con los informes remitidos durante las últimas veinticuatro horas por los jefes locales de toda la isla, había ayer en las seis provincias 1,291 casos de paludismo, 383 de fiebre tifoidea, 321 de anquilostomiasis, 293 de frambesia y uno de poliomielitis anterior aguda

Datos sobre la legislación médico-sanitaria

Por conducto de la Cancillería el Ministro de Italia en La Habana ha solicitado del Secretario de Sanidad y Beneficencia copia de las leyes fundamentales de las organizaciones médico-sanitarias existentes en nuestro país.

AGREDIDA A PALOS

Olga Fernández Viamonte, de 22 años y vecina de Desamparados 38, sufrió lesiones de carácter menos grave, al ser agredida a palos por Margot García Hernández, de 22 años y con domicilio en Desamparados 24, al negarse ésta a servirle como testigo en un juicio que tiene pendiente.

HURTO DE UNA BICICLETA

A la policía denunció Alberto Martínez Granda, de 21 años y vecino de Sitios 215, que de la esquina de Monte y Suárez le habían hurtado una bicicleta de su propiedad, estimando su valor en treinta pesos.

LA PATRULLA POLICIACA

TITINA LA MECANOGRAFA

EL PATO PASCUAL

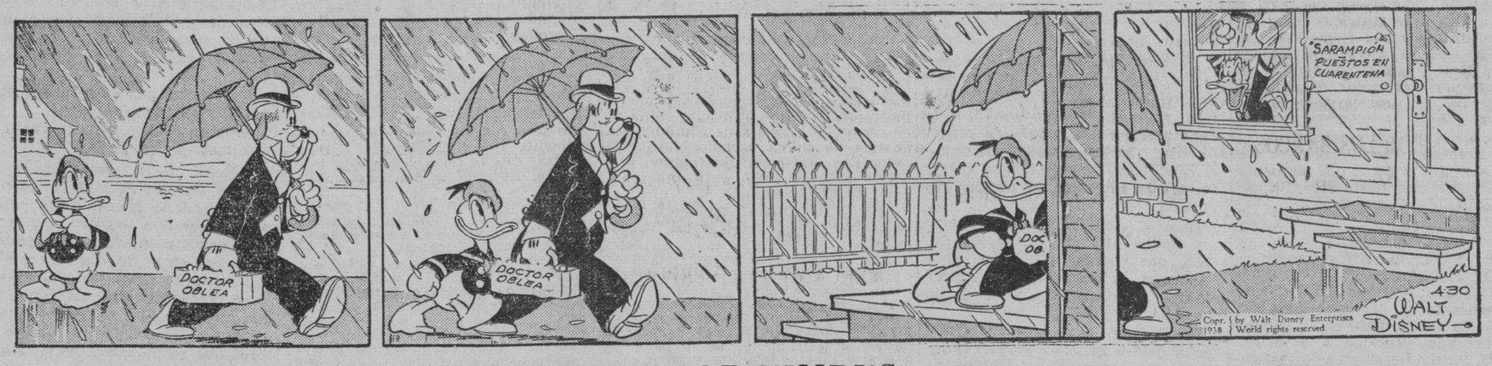

EL PROFESOR NIMBUS

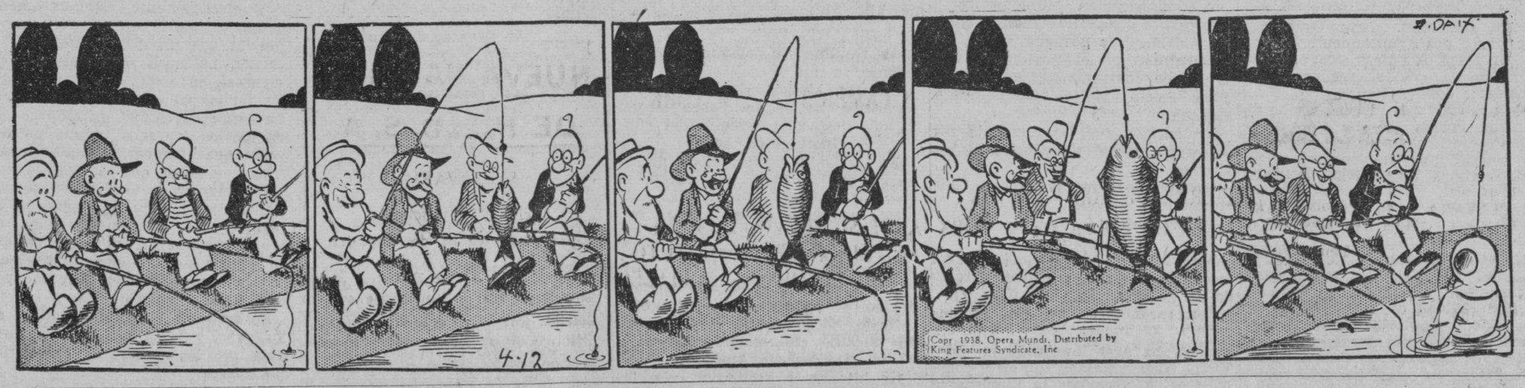

De los primeros días del matrimonio depende la dicha conyugal como de los cimientos depende la solidez del edificio. Busque para su luna de miel el lugar donde la Naturaleza y todo cuanto le rodee favorezcan el idilio del amor ensoñado y asegurará su felicidad la que pondrá en grave riesgo si no toma esas precauciones.

LA LUNA DE MIEL

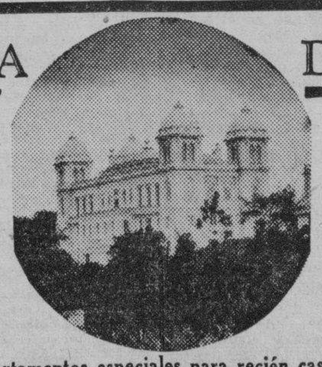

A 800 pies de altura sobre el nivel del mar.

EL GRAN HOTEL DEL BALNEARIO

En medio del paisaje más bello de la República.

ABIERTO TODO EL AÑO

Apartamentos especiales para recién casados
Precios desde ocho pesos a quince pesos diarios por la pareja, todo comprendido.

El Gran Hotel del Balneario es el sitio ideal para las lunas de miel. A dos horas de La Habana y tres de Las Villas, edificio espléndido, temperatura deliciosa, habitaciones confortables, Restaurant de 1ra. clase. Médico, Botica, Laboratorios y toda clase de recursos y comodidades. Los recién casados pueden hacer vida social o totalmente retraída a su voluntad para lo que cuentan con numerosos paseos refugios encantadores.

Diríjase para informes y reservaciones al Gran Hotel del Balneario. San Miguel de los Baños. Teléfono I-3324. Habana.

M.E.C.D. 2016

DISPARO LA ESCOPETA SOBRE LA NOVIA Y LA MADRE DE ESTA, AUNQUE SIN CAUSARLES EL MENOR DAÑO

(COLUMNA DOS).

PROVECHOSA EXCURSION ARQUEOLOGICA REALIZADA EN LAS MARTINAS, PINAR DEL RIO, POR UNA COMISION CIENTIFICA

SIETE PERSONAS MORDIDAS EN STGO. DE LAS VEGAS POR UN PERRO QUE PARECE HIDROFOBO

Procesada en Santiago de Cuba por asesinato la mujer que mató a cabillazos al marido mientras dormía. Las lluvias han inundado varias barriadas en Santiago de Cuba

LA HABANA

MUCHOS CASOS DE FIEBRES INFECCIOSAS

MELENA DEL SUR, septiembre 15. DIARIO. Habana.— Esta localidad se encuentra actualmente bajo el azote de multitud de casos de fiebres infecciosas, tales como paratíficas, etc, etc., debido al estado antihigiénico de la población.

La Jefatura de Sanidad a cargo del doctor Esnard, realiza cuanto es dable para combatir el mal, pero los recursos con que cuenta dicha Oficina son insuficientes para ello. Se hace necesario una obra de saneamiento general de la población, pero esto no puede llevarse a cabo con dos o tres obreros como hay en la Jefatura, así como careciendo de material para dicha labor.

Hay muchos lodazales, hierbas etc. por las calles, todo lo cual contribuye a la propagación del mal. Esperamos que el señor Secretario de Sanidad tome cartas en este asunto, y envíe los elementos de rigor para combatir dichas enfermedades.

EL ESTADO DEL CEMENTERIO

A instancias de la Asociación de la Prensa de ésta, el Jefe Local de Sanidad, se ha dirigido al Encargado del Cementerio de la localidad a objeto de que procediera a su saneamiento. Los periodistas locales se proponen activar su campaña en pro de todo cuanto redunde en beneficio público, denunciando lo que sea necesario por medio de sus respectivos diarios, y pidiendo protección a los poderes públicos en otros casos.

EXHIBICION DE AJEDREZ

El domingo 18 del actual, se efectuará una gran exhibición de ajedrez auspiciada por el Club de esta que preside el doctor Raúl Montes. Se batirá el campeón amateur de Cuba, señor Planas con varios jugadores locales y otras localidades cercanas. Existe mucho entusiasmo por presenciar este evento deportivo. Al acto asistirán representaciones sociales, los periodistas etc., y serán obsequiada la concurrencia con un ponche en los salones sociales. A las cuatro de la tarde comenzará dicha justa. En nombre de la Asociación de la Prensa, que nos honramos en presidir, agradecemos al doctor Montes su invitación, que hace extensiva a todos los chicos de la prensa de la localidad. FELIX MUÑOZ. Corresponsal.

SOLICITUD DE VACUNAS ANTIRRABICAS

SANTIAGO DE LAS VEGAS, septiembre 15. DIARIO. Habana.— El Jefe de Sanidad, doctor Torres O-Halloran, solicitó de la Dirección de Sanidad, cuatro tratamientos de vacunas antirrábicas para proceder a inyectarlas a Dámaso Taboada, Francisco García y Dionisio y Alfredo Escaranos, que fueron mordidos en la finca «La Pita» por un perro sospechoso de rabia. El mismo perro mordió a cuatro personas más. El estado de enfermedades trasmisibles del término en el día de hoy, según dato suministrado por el Departamento de Demografía de la Jefatura de Sanidad, es como sigue, Lepra 331 casos y tuberculosis 187 casos. M. PERERA. Conrresponsal.

FIESTAS CIVICO-RELIGIOSAS

SANTIAGO DE LAS VEGAS, septiembre 15. DIARIO. Habana. Cuando esta edición se encuentre circulando en manos de nuestros lectores, pocas horas faltarán para las grandes fiestas cívico-religiosas, desde mañana sábado 17 al sábado 24 del actual, en honor de Nuestra Señora de las Mercedes, organizadas por la Sección de Recreo y Adorno del Centro de Instrucción y Recreo.

En la tarde de hoy será la inauguración solemne de nuestras fiestas de las Mercedes, izándose la bandera de la Santísima Virgen a las 5 de la tarde, en la Iglesia Parroquial de esta ciudad, también a las siete de la noche será la inauguración oficial, con asistencia de representaciones sociales y autoridades, de la gran Verbena que los muchachos del C. I. R. han preparado, donde habrá fuegos artificiales, juegos lícitos de todas clases, un magnífico parque de diversiones y un millón más de atractivos.

En los salones del C. I. R. se celebrará el grandioso baile que dejará gratos recuerdos entre nuestra juventud y que será el acontecimiento social mayor del año. El mismo será amenizado, por la gran orquesta Riverside con sus cantantes Manolo Suárez y Eddy Urquía. Además actuarán Belisario Lopez y la Sonora y Gloria Matancera, cuatro conjuntos musicales que harán las delicias de los bailadores.

Podemos asegurar que será un éxito sin precedentes para sus organizadores. La verbena continuará hasta el sábado 24, cerrándose la misma con otro grandioso baile donde actuarán los mismos conjuntos.

DEL TEATRO POPULAR

Continúa nuestro Coliseo de la calle Cuatro, anotándose grandes triunfos diariamente al exhibir las mejores producciones que se reciben en la Habana. Las carteleras de este teatro anuncian para el domingo el programa cumbre. Pre-estreno de la grandiosa producción, «Escándalo Matrimonial», de Danielle Darrieux, Douglas Fairbanks Jr. y Mischa Auer, la película más perfecta que se ha firmado hasta la fecha, completa el programa «Contrabando de oro», un drama del Oeste, comedias, cartones, el último Noticiero y otro gran estreno. Están de plácemes los asiduos concurrentes a este ventilado teatro. M. PERERA. Corresponsal.

MATANZAS

TRATO DE MATAR A LA NOVIA

MATANZAS, septiembre 15. DIARIO. Habana.—En la finca «Cantabria», de Pedro Betancourt, presentóse Generoso Ortega, con una escopeta de dos cañones, tratando de matar a su novia María Placeres Alba y a la madre de esta, señora Cándida Alba, a la que hizo un disparo. Acudieron los vecinos a desarmarlo, produciéndose en el forcejeo otro disparo, dándose a la fuga Ortega.

—Ha sido procesado con mil pesos de fianza el maestro de obras Esteban Calderón, acusado por la sociedad «Nueva Aurora», de haber dispuesto de la cantidad de $414.00 que se le entregó para el pago de jornales en las obras que se realizan en el edificio social.

—El Gobernador Lorenzo Delgado ofrecerá mañana un homenaje a sus empleados en su finca «Guanaábana», por la cooperación prestada, a cuyo acto han sido invitados los periodistas, esperando que asistan el Senador Agustín Acosta y los Representantes Vega y Rubí. LOVIO. Corresponsal.

SANTA CLARA

UNA SOLICITUD AL SEÑOR SECRETARIO DE EDUCACION

SANCTI SPIRITUS, septiembre 15. DIARIO. Habana.—Los alumnos del Instituto de Segunda Enseñanza de esta ciudad se han dirigido por medio de un razonable escrito al Secretario de Educación Pública, doctor Fernández Concheso, exponiéndole qué por resolución de dicha Secretaría fueron autorizados los alumnos del curso de 1934 a 1935, para matricularse en seis asignaturas por año y que ese derecho se extinguirá al terminarse el curso de 1937 a 1938. Ruegan al Secretario que teniendo en cuenta el tiempo perdido por algunos mientras permanecieron cerrados los Institutos conceda que los efectos de la citada Resolución se hagan extensivos también para el curso que ahora habrá de comenzar hasta 1939. SERRA CARBONELL. Corresponsal.

CAMAGUEY

EN LA AUDIENCIA

CAMAGUEY, septiembre 15. DIARIO. Habana.—El día 19, se verá en la Audiencia la causa incoada por la muerte de Cervans, en la que están acusados Enrique y Francisco Cabeza, Pastor Hernández, Rafael Escobar, Mario Rafael Morales y Herminio Madrigal. El Fiscal está estudiando la causa, motivada por la denuncia del señor Juan Gutiérrez, Presidente del Ayuntamiento.

—Un team de enfermeros, está recorriendo la ciudad, vacunando al vecindario contra el tifus.

—Onelio Alvarez Placers, vecino de la calle Pobres 134, ha sido detenido, por ser banquero de terminales clandestinos, habiéndosele ocupado algunas listas. HERNANDEZ. Corresponsal.

SE LLEVARA A EFECTO EL ARQUEO DE LA CAJA DEL DISTRITO FISCAL

MORON, septiembre 15. DIARIO. Habana.—Ha llegado a esta ciudad el inspector de la Dirección General de Contabilidad de la Secretaría de Hacienda, señor Alberto L. Rueda, quien en unión del Juzgado, llevará a efecto el arqueo de la Caja del Distrito Fiscal, en relación con el suicidio del Tesorero señor Fiallo, acaecido ayer. Corresponsal.

ORIENTE

HERIDO DE DOS BALAZOS

SANTIAGO DE CUBA, septiebre 15. DIARIO. Habana.—En el domicilio de Amada Sánchez, calle Troch No. 19, fué herido de dos disparos el criado de la casa, Carlos Borrero, cubano, de 39 años, conocido por «Champán».

Asistido en el Hospital de Emergencias, presentaba dos heridas de proyectil de arma de fuego de pequeño calibre, siendo sometido a una operación quirúrgica, encontrándose en gravísimo estado. Fué conducido al citado Hospital por dos amigas vecinas de la citada casa.

El herido declaró que ignora el nombre del agresor, que lo conocía de vista, y detalló el traje que vestía y demás señas. GARCIA. Corresponsal.

LAMENTABLE ACCIDENTE

HOLGUIN, septiembre 15. DIARIO. Habana.—En el barrio Yayeral se encontraba ayer limpiando un pozo Víctor Guerra Ramos, con otros compañeros. Al terminar la limpieza le dijo a sus compañeros que lo subieran, y cuando estaba ya cerca de la salida, le dió un mareo, cayendo al fondo, causándose graves lesiones en el cráneo. Sus compañeros lo extrajeron, llevándolo inmediatamente a la Clínica «Avilés», falleciendo horas después. Del hecho se dió cuenta al Juzgado de Instrucción. FUENTES. Corresponsal.

AUTO DE PROCESAMIENTO

SANTIAGO DE CUBA, septiembre 15, DIARIO. Habana.— El Juez de Instrucción del Juzgado del Sur, Dr. Cabello, dictó auto de procesamiento contra Zoila Marens, matadora de Francisco Hernández Copello, el que falleció en el Hospital de Emergencias a consecuencia de los golpes que le propinara en la cabeza, con un tubo de hierro. La causa ha sido radicada por asesinato, excluyéndola de fianza.

Desde ayer están cayendo en la provincia fuertes aguaceros, los que han causado inundaciones en los barrios bajos de la ciudad, y daños en las siembras en algunos lugares. GARCIA. Corresponsal.

Inició sus labores en San Nicolás, la Esc. Luz Caballero

El lunes declaró abierto el curso su director. Enlace de dos distinguidos jóvenes

Tuvo efecto en la iglesia Parroquial de Jesús del Monte el día 3 del presente mes a las nueve y media de la noche. Contrayentes: la distinguida señorita Lily Clavijo y García y el culto joven Manuel Benito de la Rosa García, amigo del cronista e hijo de un distinguido profesor de Instrucción Pública, que por espacio de muchos años residió en esta localidad.

Para dicho acto el padre del novio mi estimado amigo Francisco Benito García me envió atenta invitación, deferencia que agradecí mucho. Deseamos a la feliz pareja una imperecedera luna de miel.

APERTURA DE CLASES

El lunes día 5 inició sus labores la escuela privada «Luz Caballero» de esta localidad, que tantos éxitos viene conquistando y que ha cambiado de Director, por renuncia del Dr. José Agustín Reyes González, quien ha sido sustituído por el también culto profesor señor José Ramón Salerno. Mi felicitación al nuevo director y mis mejores augurios por que el plantel siga conquistando laureles como lo ha venido haciendo hasta la fecha.

El Dr. Reyes que hace poco obtuvo su título de abogado, desempeña actualmente una plaza de profesor en el Instituto de Güines, motivo que lo aleja de la atención del colegio «Luz Caballero».

Félix PEREZ,
Corresponsal

NOTAS DE JICOTEA

Operado

En la Clínica Villaclara de la ciudad de Marta, fué operado de apendicitis el joven José Ramón Martínez.

Su estado es bastante satisfactorio; ha sido un éxito más de los doctores Quino Ruiz y Barrero.

Reciban ambos galenos mi felicitación y también el amigo Martínez, haciéndola extensiva a sus padres y a su novia. Que pronto esté entre nosotros gozando de perfecta salud.

Próximos enlaces

He tenido noticias de que muy pronto contraerán matrimonio dos parejas muy estimadas de esta Sociedad.

Se trata del señor Angel Mondeja jefe local de Comunicaciones, con la señorita Juanita González, de la mejor sociedad de Santa Clara.

La otra pareja es: el señor Rogelio Martínez, empleado de Comunicaciones y la simpática señorita Hortensia Mesa, de Jicotea.

Espero que pronto sea una realidad esta grata noticia.

DE LA VIDA NACIONAL

Grandes fiestas se celebraron el día 4 en Cabaiguán

El Teniente Díaz, Jefe del Puesto Militar, ofreció un ponche a las autoridades

Por los miembros del Ejército y de la Policía Nacional destacados en ésta, fueron organizados y llevados a cabo con brillantez y entusiasmo varios actos sociales que tuvieron por finalidad conmemorar la tan señalada fecha: el 5o aniversario del movimiento revolucionario denominado 4 de Septiembre.

Tanto en el cuartel de la Guardia Rural como en la Jefatura de Policía, se desarrollaron programas muy lucidos y con asistencia de autoridades, de representaciones de instituciones locales, de elementos de sociedad y pueblo, los que acudieron a testimoniar sus simpatías y respetos a los dignísimos jefes de ambos cuerpos armados.

El teniente Dimas Prieto, M. M. que viene desempeñando con gran acierto la Jefatura del puesto de la Guardia Rural ofreció en horas de la mañana y en el Cuartel un bonito programa consistente en un ponche con bocaditos, amenizado por la afamada orquesta de los Hermanos García. Entre las ejecuciones de esta orquesta se escucharon los himnos Nacional y del 4 de Septembre.

Y terminó el acto con un alusivo discurso por el sargento David Gómez Macías, M.M. En la Jefatura de Policía y con la dirección del teniente Braulio Cárdenas se celebraron otros actos festivos y de bastante significación.

Hélos aquí:

A las 9 a.m. se brindó a los invitados que se encontraban en el recinto un cocktail y a las 12 y media se sirvió un suculento almuerzo de 200 cubiertos que resultó la nota culminante del programa de festejos, por las manifestaciones de regocijo y complacencia de organizadores y comensales.

Durante el banquete no cesó la orquesta Hermanos García de amenizar con sus armoniosas notas.

Natalicio

El hogar de los jóvenes esposos Berta Gómez y Felipe Suero se ha visto alegrado en estos días con la visita de la simbólica cigüeña, la cual ha sido portadora de una graciosa niña, hija segunda de su venturosa unión.

Al consignar tan grata nueva, envío por este medio a los padres y abuelos mi enhorabuena.

Restablecidas

Se encuentra ya bastante mejorada la simpática señorita Zoila Hernández Carmenate, la cual fué sometida en días pasados a una delicada operación de apendicitis en la Clínica Cabaiguán.

También está ya en franca convalecencia de su operación de apendicitis la agraciada joven «Beba» Suárez Larios, hija del señor Julio Suárez, actual presidente del Gremio de Escogedores de Cabaiguán.

Mis plácemes más cordiales a las bellas convalecientes y familiares.

De Tránsito

En días pasados y de retorno de una corta temporada en Varadero, se detuvo en rápida visita en esta localidad el señor José Montoya, jefe del departamento de contabilidad del Central Macareño y persona de exquisita amabilidad.

Tanto al amigo Montoya como a su interesante esposa, la señora Orfelina Zayas Bazán de Montoya, les envío un expresivo saludo.

Hacia la Capital

Para la capital de la República, partirá muy pronto el señor Casimiro Hernández, probo empleado de nuestra Administración municipal y cumplido caballero, a quien acompañará su distinguida esposa.

La señora Josefa León de Hernández tiene necesidad de someterse al acertado tratamiento de un especialista por encontrarse bastante delicada de salud, y siendo éste el motivo primordial del proyectado viaje de los citados esposos. Hago votos por su anhelado restablecimiento y pronto retorno al lado de los suyos.

GUTIERREZ VARGAS, Corresponsal.

SOCIALES DE PLACETAS

Nupcias

Distinguido enlace.

De todas las simpatías.

Fué el efectuado en días pasados en un marco de la mayor distinción, y por él quedaron unidos, la bella y gentil damita, gala de nuestra sociedad, Isabel Cardoso Guerra, y el caballeroso amigo Máximo Gil Alvarez, alto empleado del central «Baraguá».

Hija la contrayente de los esposos Felipe Guerra y Agapito Cardoso, que cuentan con tan buenas relaciones en nuestra villa, numerosas felicitaciones recibió en su noche feliz.

Testificaron el acta, por ella, el doctor Isidro Sánchez Perales, nuestro Alcalde Municipal, el señor Lorenzo Rosado Castro, Secretario de la Administración Municipal y la interesante y sugestiva Juanita Nicado, Alcaldesa de Baraguá.

Mientras por el novio, firmaron el pliego matrimonial, los señores Elías Prieto, Mario Llerena, y A. Estrada.

Presenciada fué la ceremonia por un grupo selecto y exclusivo de invitados.

Tengan los nuevos esposos una eterna luna de miel.

¡Felicidades!.

Próximas fiestas

Tendrán efecto los días 24 y 25 del mes actual, en la sociedad «Recreo de Artesanos».

Con carácter de verbena, prometen resultar un magno acontecimiento.

Bazares, kioskos, shows, y música excelente, harán de dichas fiestas, el más destacado «sucess» del año.

Distinguida boda

En breve la celebración, de un enlace que unirá a una pareja de queridos amigos.

Nos referimos al de Elenita Rojas, tan simpática y gentil, con César Núñez Rangel, amigo de mi mejor afecto.

En la intimidad tendrá efecto, debido al reciente luto del novio.

Hasta ellos llegará por anticipado nuestra efusiva enhorabuena.

Leonorcita Alpizar

La inteligente recitadora placeteña, será homenajeada en magna velada artística, que tendrá efecto el miércoles 21 del actual, en el teatro «Eligio Torres».

Todo hace pensar que, como ella lo merece, nuestra sociedad en pleno le tributará una cálida expresión de afecto.

Por su éxito se labora activamente.

C. M. H. P.

La radioemisora local.

Cuando estas notas sean publicadas, estará ofreciendo sus diarias audiciones la CMHP, que será escuchada en 1100 Cc.

Es propiedad dicha planta del experto en radio, Modesto González y del señor Cándido de los A. Guevara, que la dotarán de todos los adelantos en la materia para hacerla prestigio de la clase y orgullo de esta villa, que les calorizará con entusiasmo.

Muchos éxitos les deseamos.

Armando TRUJILLO

SOCIALES DE QUIVICAN

La gentil señorita Mercedes Gil, que contrajo nupcias en días pasados con el señor Francisco Sánchez.

Suntuosa Boda.

Fué la celebrada el sábado día 10 del que cursa. Me refiero al de la gentil señorita Mercedes Gil y el correcto joven Francisco Sánchez, policía D. C.

A las doce del día se efectuó la ceremonia civil ante el doctor Manuel de Porto y Castañeda distinguido notario de Bejucal; fueron testigos por ella el teniente de la policía D. C. Manolo Fernández y por él Marcelo Rodríguez y Victorino Vázquez. Terminada la ceremonia civil partieron para la residencia de los padres. La boda religiosa se efectuó en la iglesia del Vedado, la cual lucía una decoración sencilla pero elegante que estuvo a cargo de varios floristas de esa capital.

El señor cura párroco Pablo del Olmo abrió las puertas del templo para recibir ante el altar mayor a la interesantísima parejita que formaban la bella y sugestiva señorita Mercedes Gil y el cumplido caballero Sr. Francisco Sánchez.

Repletas las naves de la iglesia por amigos y familiares de los contrayentes, dando las nueve hizo su entrada triunfal la bella fiancée que daba el brazo a su padrino teniente Pedro Lima, los que eran esperados en el altar mayor por el novio y la madrina señora Teresa Vázquez.

Elegante, esbelta en su porte con la arrogancia desplegada por el buen gusto de una lujosa toilette nupcial, cruzó la novia ante la doble fila de amigos y familiares, recibiendo el halago y la admiración de toda la concurrencia. El traje de finísimo satín brocado aunque sencillo se ajustaba a la figura de aquella magnífica belleza.

El ramo de mano era una nueva creación del jardín Alkázar.

Firmaron dicha acta después de los contrayentes los testigos, por ella José Martínez y Manolo Quijano y por él Leopoldo Loza, y el que estas líneas escribe.

Emprendieron nuevamente la senda venturosa que hizo que se repitieran los elogios y las celebraciones a la gentil desposada.

Numerosos los regalos.

Nutrida y selecta la concurrencia, que fué obsequiada espléndidamente con finos dulces y licores.

Deseándoles una luna de miel interminable.

Victorino VAZQUEZ,
Corresponsal.

Falleció un alto y querido empleado del Central Manatí

Las fiestas del domingo en este puesto militar, plenas de entusiasmo y animación

Víctima de repentina y penosa enfermedad dejó de existir en las primeras horas de la madrugada del sábado último rodeado del cariño de sus familiares y amigos, el querido compañero de oficina señor Juan Jorajuría Larralde, antiguo y competente empleado de esta finca azucarera, donde desempeña un alto cargo en la Administración de Campo.

A su sepelio concurrieron todas las clases sociales de este central así como de lugares vecinos, constituyendo una imponente manifestación de duelo, prueba del gran aprecio y consideración de que gozaba el compañero desaparecido, en el seno de esta sociedad.

Sendas ofrendas florales fueron enviadas por M. Fernández, Rionda y familia, Colonos de Manatí, Casa Quintanal y Cía., Compañeros del Departamento de Campo, Carlos Barañano y familia y Rafael y Candita.

Hasta su atribulada viuda la respetable señora Francisca Morffi y demás familiares hacemos llegar nuestro más sentido pésame por tan irreparable pérdida.

De Sancti Spiritus

Después de varias semanas de ausencia en esta ciudad, acaba de llegar al central el distinguido matrimonio Sr. Manuel Fernández Rionda, Administrador auxiliar de este ingenio, y Sra. Consuelo Manzini, dama de grandes bondades y virtudes. Con ellos vinieron sus simpáticos hijos Manolito, Pohny y Lalito.

Nuestro saludo de bienvenida a tan estimados temporadistas.

También se encuentran de nuevo entre nosotros, procedentes de Sancti Spíritus, los distinguidos esposos Dr. Miguel P. Rodríguez, querido médico de este central y su gentil compañera señora Blanca Concheso de Rodríguez, acompañados de sus hijas Magdalena y Blanquita.

Reciban con estas líneas nuestro cordial saludo de bienvenida.

Cuatro de Septiembre

Esta efemérides fué debidamente celebrada en este central por el puesto militar a cargo del activo y correcto sargento F. Bruzón, quien ofreció un exquisito ponche al pueblo en general, y un suculento almuerzo criollo a los soldados, reinando la mayor alegría y la más franca camaradería.

De Viaje.

Acaban de salir para la Habana el Administrador General de este central, señor Salvador Rionda, y su hijo Manuel para someterlo a una operación de las amígdalas antes de proseguir viaje a Estados Unidos donde Manuel ingresará en el Colegio Lawrenceville.

También salieron para la Habana el día 7 la distinguida señora Ada del Monte de Rionda acompañada de sus lindas hijas Hortensia y Ofelia. Ofelia Rionda proseguirá luego viaje a Estados Unidos para ingresar en el Colegio del Sagrado Corazón de Albany, New York. Muy feliz vieja a tan distinguidos viajeros.

H. PIÑEIRO, Corresponsal

Pequeños propietarios del Rincón protestan contra el acuerdo de los concejales, de elevar los impuestos

Celebran una junta para dirigir una exposición de hechos al Alcalde Municipal. Nada justifica tal medida, alegan. Ha fallecido un estimado vecino: don Cecilio Valiente

Cayó el viejo tronco de una familia trabajadora y virtuosa. Durante el proceso de su enfermedad que fué relativamente largo, nada le faltó, todo lo tuvo. Día tras día y en la cabecera de su cama vió a sus hijos que con solícitos cuidados lo atendían. Durante más de treinta años fuimos su amigo y su admirador.

Tuvo dinero, pero la suerte le fué adversa y perdió lo que tenía. Nada amilanó a Don Cecilio para seguir luchando por la existencia con admirable serenidad y ejemplar acierto. Fué con ayuda de don José Antolín del Cueto, Presidente del Tribunal Supremo entonces, cuando don Cecilio Valiente se fué para la finca «Las Delicias» y allí, al frente de grandes vegas de tabaco y de cañaverales, el viejo trabajador, olvidando la pérdida de su capital, siguió laborando. Para otro hombre de menos espíritu de lucha, de menos energía, la pérdida de su capital hubiera sido su muerte. Pero el pobre don Cecilio Valiente no perdió sus entusiasmos, ni tampoco sus energías.

Quiero señalar aquí en estas líneas bosquejando su personalidad que era el dueño de la finca donde está instalado el Hospital de San Lázaro, en el Rincón.

El propició esa venta, dió facilidades y cedió su propiedad producto de sus últimos ahorros, después de cincuenta años de luchar.

Murió muy pobre, pero rodeado del cariño de una familia buena y de un pueblo que admiró siempre sus virtudes. El repórter era el encargado de despedir el duelo, pero compromisos ineludibles, le impidieron acompañarlo hasta el camposanto D.E.P.

El sepelio constituyó una sentida manifestación de pesar. Para sus hijos todos, y demás familiares, van estas líneas como expresión de su pesar.

La Casa de Socorro

Ha sido una de las mejores obras que se han llevado a cabo en el Rincón, desde nuestra era republicana. Atiende los servicios profesionales de esa dependencia Municipal el joven Dr. Jiménez, que en pocos días ha sabido ganarse simpatías. Un médico joven y con grandes entusiasmos. El pueblo del Rincón le estará siempre agradecido al Dr. Antonio Ramírez por esa obra que era una alta necesidad.

Han subido las Contribuciones y el pueblo se alarma

Una comisión de pequeños propietarios de esos que con mil trabajos y no escasos sacrificios han podido hacer su casita, han venido a nuestra Corresponsalía, protestando del aumento del 12 por 100 en las contribuciones, obra de los señores concejales, según nos expusieron todos. A la Comisión de referencia, les mostré mis puntos de vista. Le inciqué lo que a mi modesto juicio era pertinente hacer. Todos se mostraron deseosos de hacer una reunión en nuestra casa Social del Rincón, Club Atlético, y allí en una Asamblea explicar lo que se ha hecho con ellos, y elevar una exposición al Alcalde, ofreciéndole datos de lo que representa ese aumento, en época tan mala. Los señores Manuel Yebra y Francisco Valiente, conjuntamente con la activa señorita «Nena» Hernández, laboran en este sentido. En realidad es alarmante la medida y dicen esas señores que nada puede justificar tal aumento en las contribuciones.

De la Federación Odontológica Latino Americana

Elegantemente impreso hemos recibido un album que contiene todo el vasto programa del Cuarto Congreso que se celebrará en la Habana del 10 al 17 de Diciembre del corriente año. Contiene ese album bellas fotografías de los principales edificios de Cuba y paisajes del país.

Agradecemos en todo lo que vale el obsequio al Dr. José María Reposo, Presidente del Cuarto Congreso y del Ejecutivo de la Federación Odontológica Latino-Americano.

Lucas SAINZ.

OBJETOS QUE PERTENECIERON A LOS INDIOS SIBONEYES SON ENCONTRADOS EN LAS MARTINAS

Los doctores García Valdés y García Castañeda recorrieron las zonas más intrincadas y lejanas de Vuelta Abajo, tras el incentivo de la ciencia. Una jornada de más de 14 leguas

De titánica puede calificarse la excursión arqueológica realizada por los doctores Pedro García Valdés y José A. García Castañeda, que forman la Comisión Científica encargada de la búsqueda de objetos existentes en estos lugares, prueba inequívoca de la presencia aquí del habitante primitivo de raza roja: indios.

Los doctores García Valdés y García Castañeda, ambos miembros prestigiosos de la Comisión Nacional de Arqueología, son dos verdaderos enamorados de esta ciencia y en obsequio de ella realizan con fe viva cuantos sacrificios se presenten en su camino. El 8 de septiembre actual, hicieron un extenso recorrido a caballo por nuestro litoral, bajo incesantes y torrenciales aguaceros. Salieron del pueblecito de La Grifa, rumbo a la Cueva de la Pintura; de allí se dirigieron a la Furnia, visitando a Cabo Francés, punta de la Yagua, punta de la Negra, punta Caliente, punta Gorda, punta del Coco y otros lugares, localizando dos asientos de indios y recogiendo objetos magníficos que atestiguan la presencia de la raza indígena que por aquí habitó. El recorrido que llevaron a cabo estos arqueólogos puede considerarse de 13 a 14 leguas, caminando por la arena del litoral unas tres leguas.

Van dichos excursionistas muy complacidos por los hallazgos realizados, probando con ello que ésta fué región habitada por los indios, los que ocupaban pueblecitos lacustres.

Tal vez ésta sea la única región de Cuba donde abundan tantas lagunas, grandes y pequeñas, pero todas importantes, como Alcatraz Grande, Alcatraz Chico, Las Martinas, Las Martinitas, La larga de la Grifa, La Larga de la Fe, La Larga de Río Verde, La Larguita, Los Soldados, Casabe, Bufeo, Los Indios, Cayo Jobo, Capitana, Barrigones, San Fernando, Junco, Blanquizales, Las Dos Hermanas, Santa Bárbara, Restinga, Huyuyos, Francés, Del Perro, Caimanes, Asiento Viejo, La Padilla, Carairas, Comejeú, Sabicú, Marín, Ramones, Herradura, Cayo Palmar, Jovero, Carmona, Larguita del Cementerio, Corral, Copey, Palmarejo, Yaguimas, Salvaje, Limones, La Grande, La Fe, Higíneo, Sactial y otras que ofrecieron sin duda, a la raza primitiva excelentes condiciones de vida.

Prieto, Corresponsal.

SOCIALES DE HERSHEY

Velada escolar

Organizada por la «Comisión de la Escuela», de la Asociación de Padres y Vecinos y Maestros del central «Hersey», se celebrará hoy a las ocho de la noche, en el cine teatro de esta localidad, una magnífica «Velada Cultural Lírico-Literaria», con un magnífico programa a cargo de señoras y señoritas de ésta, y con la colaboración de la orquesta «Selecta», de la Agrupación Coral de la Escuela número 10, de la Banda de Música de la Asociación y de distinguidas personalidades de este Central.

No insertamos el atractivo programa que se ha combinado, por resultar muy extenso, y no disponer de espacio; pero oportunamente tendrémos el gusto de ofrecer a nuestros lectores, la reseña de la fiesta.

Rosita Ruiz

Esta bella señorita, que el día 30 de agosto último, celebró su santo, fué muy obsequiada y congratulada por sus amistades, con tan grato motivo.

Aunque tarde, reciba nuestro saludo.

San Ramón

En este día, celebraron su santo distinguidos caballeros, mereciendo especial mención el señor Ramón Bandín, actual Presidente de la Comisión de Escuelas, y los señores Ramón Merino, y su hijo Ramoncito; Ramón Agudo, Ramón Fernández, Ramón Sánchez, y la distinguida señorita Ramona Bahamonde y Balboa.

Santa Rosa de Lima

He aquí un grupo de cultas damas y de simpáticas damitas que estuvieron de días en dicha festividad: Rosa Luisa Pascual de Morales, Rosa Mateo de Oviedo, y Rosa Fernández de Ruiz; Rosita Martínez, Rosita Fernández, Raso Ramos, Rosita Hernández, y Rosa G. de Villalobos.

Onomásticos

También estuvieron de días dos niños muy queridos: Arthy Chirino y Arturo Jiménez y Dulzaides, así como el «Chaflán» de Hersey, Arturo Fernández.

Hasta ellos, mi felicitación sincera.

Regresos

Después de pasar sus vacaciones en distintos lugares de la Isla, regresaron a este central, donde tienen bien ganados aprecios y simpatías, varias de nuestras principales familias.

El doctor Mariano G. Pruna y Marín, gerente de la farmacia de este central, acompañado de su amable señora Maximina Hernández de Pruna, y de sus hijos, el Sargento Máximo Pruna, y el travieso Carlitos.

El señor Eladio Santos, Secretario de la Administración de la Hersey Corporation, su apreciable señora Herminia Mesa de Santos, y sus simpáticos varones Ricardo y Gilberto.

El señor Ulpiano López, Secretario de la Jefatura de los Talleres, amigo del cronista, que acompañado de su amable y distinguida esposa la señora Eledina Penichet de López, y de sus inteligentes hijos, Jesús, y Sarah, estuvieron en la ciudad Yumurina, en la casa de sus queridos abuelos.

Para todos, nuestra bienvenida.

Justina Aenlle

En el día de su cumpleaños, nuestro Creador le regaló una hermosa niña.

Ocho libras y media pesa la primogénita de los esposos Díaz-Aenlle. Muy bien atendidas por el doctor Chirino, madre e hija gozan de una envidiable salud.

Nuestra felicitación para Delio y Justina, y para la bebita eterna salud.

Agustín Pérez

Celebró su cumpleaños, este amigo muy estimado, el pasado miércoles 31.

Para Agustín, nuestra felicitación.

Delia Ramírez

Simpática trigueña del pueblo de Jibacoa, que celebró con una animada fiesta su cumpleaños el pasado miércoles 31.

Muchos regalos y felicitaciones recibió.

Por este medio le enviamos la nuestra muy cordial.

De paseo

Para la hermosa villa de Güines, han partido dos simpáticas y distinguidas señoritas: Zenaida Medina González, y su querida hermana Delia, cronista de «El Mundo», van en viaje de recreo a la ciudad del río Mayabeque.

Jaime Silvestre Morales

De regreso de la capital de la República, donde pasó una corta temporada, disfrutando de vacaciones, se encuentra de nuevo entre nosotros el distinguido matrimonio Jaime Silvestre Morales, y su gentil esposa la señora María Teresa Herrera de Silvestre.

Bienvenidos.

Alberto Castiñeiras

En el presente mes, llegará a este central, procedente de Filadelfia, el joven Ingeniero Alberto Castiñeiras, que pasará una corta temporada en el hogar de sus amantes padres, rodeado del cariño de sus familiares, después de dos años de ausencia.

Mi última nota

El día 17, celebra su cumpleaños mi querida hermana Olguita. Organizará al efecto una alegre fiesta infantil, en la que no faltarán los dulces y la tradicional piñata.

Cumplirará siete años de edad.

RUIZ,
Corresponsal.

NOTAS DE SANTA LUCIA

Notas informativas D

Nuestros lectores de Santa Lucía, habrán extrañado nuestro silencio, por haber traspasado los límites de una semana. Por este silencio, por esta demora les debemos una explicación, y allá va ella.

Escribimos disgustados cuando a nuestras notas tenemos que imprimirles ese sello de pesimismo que caracteriza a las noticias sobre el malestar de los pueblos.

Por otro lado los que tenemos ese compromiso de informar al público siempre exigente, estamos obligados a brindarle la actualidad, y aquí por el momento la actualidad es el desastre en que nos ha colocado la sequía que se inició el 8 de diciembre de 1937.

Hace unos días un estimado amigo nuestro nos decía:

—Pero caramba usted no sabe hablar más que de la seca?

—Nosotros—le respondimos,—hablamos siempre de la actualidad, de lo que ocurrió dentro de la semana o de lo que está ocurriendo, y mucho más aquello que afecta grandemente a nuestra economía. La seca que nos azota—continuamos—es algo que no tiene precedentes. No solamente hay que atender a los perjuicios presentes que no se palpan, sino a los futuros que se palparán. Y si esto no tiene actualidad, a qué cosa se la vamos a dar.

Y efectivamente, estamos amenazados de sufrir un desastre mayor que lo que un ciclón pudiera causarnos. La zafra se calcula que comenzará en abril, esto si se inician las lluvias en el mes de septiembre. La gente de campo, permanece con los brazos cruzados porque no hay yerba que arrancar, y mucho menos frutos menores que sembrar.

La zafra de guineos que daba una riqueza a la zona de Samá, se ha perdido. Ha habido necesidad de echar abajo el fruto raquítico que no tendría aceptación en el mercado, con objeto de esperar el retoño para la zafra venidera.

Se trata de la zona bananera de Yaguajay y Samá, que es importantísima por los cientos de caballerías que abarca.

No se crea que exageramos un ápice. Es más, no damos a nuestra información el verdadero colorido que merece. Vamos a abarcarlo con un vocablo. ¡Desastre!

Estamos escribiendo el domingo 28 de agosto, que es el último de mes. Por eso la glorieta ha permanecido sin los fanáticos, pues sabemos que los días activos, o seáse los de juego son los tres primeros domingos de mes.

Pero en septiembre, habrá un sensacional juego contendiendo la novena local con una potente de Santiago de Cuba que según noticias dirige «Buchito», el admirable player que jugó con nuestra novena en la pasada temporada.

Es un triunfo ruidoso, dada la calidad del team contendiente, que se anotarán los chicos de Santa Lucía.

Entre los distintos trabajos que se están llevando a caba en este central se cuentan: Un hospital, almacén de azúcar en Vita, con armazón de acero y drenaje y arreglo de las calles del batey. A más de esto la obra de higienización y embellecimiento. La Compañía por mediación de su Administrados Sr. Salinas recibe felicitaciones por el crecido número de obreros que emplea.

Campo. (Correspon

ANUNCIOS CLASIFICADOS DE ULTIMA HORA

Profesionales

5 DENTISTAS

J. H. HERNANDEZ CALZADILLA. Cura dientes flojos y piorrea, arregla puentes rotos. Extracciones con anestesia local y gas. Consultas hasta las 9 p. m. Concordia 12. A_7537.

COMPRAS

CASAS

ME URGE COMPRAR DOS CASAS en Santos Suárez o Mendoza. Una que no exceda de $2.000. Contado; y otra $2.800, que teng agarage o entrada para automóvil. Informa: Troadio. I-3529. No corredores. 12 a 2 p.m.

DESEO COMPRAR NUEVA O CASI nueva en La Sierra, Almendares, Santos Suárez o Mendoza, una casa compuesta jardín, portal, sala, comedor, 4|4, garage, demás servicios. Informa: Troadio. I-3529. No corredores. 12 a 2 p. m.

DESEO COMPRAR CASA, HABANA, hoy $500 entrada, resto facilidades. Informa: Troadio, I-3529. Trato directo. 12 a 2 p. m.

DESEO COMPRAR DOS CASAS A plazos. Santos Suárez o Floresta; $500 o $600 contado, resto plazos, Informa: Troadio. I-3529. No corredores. 12 a 2 p. m.

COMPRO DOS CASAS DE UNA Y dos plantas en la Habana o barrios, bien situada, directamente de su dueño. Informes a J. Vallongo. Belascoaín 1157.

10 SOLARES

COMPRO TERRENO AMPLIACION Almendares o Santos Suárez, doy $200 entrada, resto facilidades. Otro en Floresta —menos entrada. Informan: Troadio. I-3529. 12 a 2 p.m. No corredores.

Crónica Social

Bautizo

En Obispo 67, residencia de la señora Regina Cabrera, reuniéronse amigos de la señora Adelaida M., y del atento Nicolás Montalvo. Con sencillez encantadora y con una afluencia notable de amistades de estos esposos que son amigos muy estimados para la joven y fina señora María Garcerán de Echamendía, se verificó el bautizo en la Iglesia de Monserrate, cuyo párroco el padre Lobato, bendijo a la hermosa niña Ildefonsa Montalvo y Montalvo, primer fruto de esta enamorada pareja.

Aunque no me fué dable asistir, llega a mi mesa la lista de las personas que asistieron al cristiano acto y que gozaron con los padres de la linda nena.

La niña recibió las límpidas aguas del Jordán, en brazos de la señora Ramona Montalvo de Ruiz, que fué la madrina, y el padrino lo fué el señor Adriano Povea, director del Sexteto Trovadores de 1935.

He aquí los asistentes a la fiesta en que ingresó en la grey del Señor, Ildefonsa Montalvo.

Zenaida Ruiz de Wilches, Severina Pedroso viuda de Méndez, Micaela Castaño de Toscano, Aurelia Zamora viuda de Rodríguez, Fermina Rodríguez de Mendieta, Ramona Cobarrubia viuda de Flores, Ana Brunet de Inza, Antonia Ruiz viuda de Rusó, Luz Pinazo de Campoamor, Felicia Romay de Hernández, Lutgarda Balmaseda de Fernández.

Y las señoritas Santa Hernández, Gladys Rusó, María Herminia, Elcia y Felicia Castillo, Ana Luisa Elcia, Hilda Quintana Santillana, Hilda Ruiz Regla María Jiménez, Sara y Nery Hernández, María Caridad Garcerán, Isabelita Wilches Garcerán, Juana Villaverde, Sara y Mercedes Romay ,y otros que no recordamos.

Los distinguidos esposos señora Ana Lola Rodríguez y el Dr. Rafael Boza Mesa, director de la Clínica «Juan G. Gómez». Con ellos iba su encantadora hija Julita.

También se encontraban allí, Adolfo Capote, Silvio Hernández, Mario Ruiz y Everardo La Rosa.

Alberto Coffigny Ortiz.

DE CONSOLACION DEL SUR

El Dr. Amadeo López Castro

Una designación merecida.

Lo es sin lugar a dudas la que acaba de verificar el Primer Magistrado de la Nación, Coronel Federico Laredo Brú, nombrando al Dr. Amadeo López Castro, Secretario de Agricultura para la difícil Cartera de Hacienda.

Un cargo importantísimo en el que estamos seguros sabrá cubrirse de gloria como lo hizo en la Secretaría de Agricultura, donde tantos triunfos obtuvo.

Va el Dr. López Castro a la Secretaría de Hacienda en momentos que necesita ese importante departamento una reorganización para encauzar las finanzas por el sendero de la prosperidad.

Muchos días de gloria espera Consolación de ese hijo ilustre que ha sabido poner muy en alto el nombre de su pueblo, por su hombría de bien y honradez acrisolada.

Hasta él hacemos llegar con estas líneas nuestra más cariñosa felicitación.

Que hacemos extensiva a su noble esposa señora Corali Rodríguez San Pedro de López Castro, dama toda bondad y gestileza.

Traslado de Residencia

Para la linda casa de su propiedad que en la Avenida del Apóstol se acaba de construir, ha trasladado su domicilio el Dr. Luís M. Agüero con su interesante esposa señora Fina Ramírez de Agüero, acompañados de sus simpáticos hijos.

Muchas prosperidades les deseamos.

En la nueva mansión.

Mejorada

Bastante mejorada se encuentra de la dolencia que la retiene en cama la distinguida señorita Panchita González Arrastía.

Por su total restablecimiento. Formulamos fervientes votos.

En la Quinta.

El miércoles fué sometida a una operación de apendicitis la encantadora Tomasita Rodríguez Henríquez, gentilísima «jeune_fille» que comienza a frecuentar nuestra sociedad.

La señorita Rodríguez Henríquez fué intervenida por el Dr. León Cuervo.

Su estado es satisfactorio.

Lo que con gusto consignamos.

Entre Nosotros

Ha retornado al seno de nuestra sociedad la encantadora y muy simpática señorita Aidita López Montoto, después de pasar una alegre temporada en la Habana y Matanzas.

Con ella ha venido la simpática Elina Rueda.

Reciban nuestro afectuoso saludo de bienvenida.

Enfermo

El niño de los jóvenes esposos Mi- Izquierdo de Nores y Julio Nores, se halla enfermito desde hace algunos días.

Por su total restablecimiento. Formulamos votos.

Welcome.

Está pasando una temporadita entre los suyos nuestro estimado amigo Amparo Ramírez Prieto.

Reciba nuestro afectuoso saludo.

Boda en la Intimidad

En la mañana del jueves unieron sus destinos la simpática y virtuosa señorita Isolina Fernández Ross y el distinguido joven Juan Francisco Fra Alonso.

Actuó en la ceremonia el Juez Municipal de esta villa, firmando como testigos los señores Gonzalo Guzmán y Serafín Martínez.

Deseamos a los nuevos esposos una interminable luna de iel.

Felo Díaz YAÑEZ.
Cronista Social.

COMPRAS

11 FINCAS RUSTICAS

COMPRO FINCA CERCA HABANA, de contado $2.500 de 1 caballería. Informan: Troadio. I-3529, 12 a 2 p. m. No corredores.

17 MUEBLES Y PRENDAS

COMPRO MUEBLES. A-9100

De todas clases, máquinas de coser, escribir y todo el que desee vender, casas completas, pago más. Monte 1162

U-5484: COMPRAMOS

Muebles, liquidamos casas completas. No venda sus objetos de arte, vajillas plata, bronces, adornos, etc. sin antes ofr nuestra oferta. Acudimos en seguida.

23 OBJETOS VARIOS

OPTOMETRISTAS. COMPRO UNA caja de prueba. A. García. Infanta 953. Apartamento 8. De 12 a 2.

VENTAS

48 CASAS

NO SE VUELVA LOCO. NO ABANdone su negocio, nosotros le buscamos la casa, solar o finca que usted desee comprar haciendo una llamada. Troadio. I-3529. 12 a 2 p. m.

PROPIETARIO. NO GASTE DINERO anunciando su casa, póngala en mis manos y se la venderé en breves días. Troadio. I-3529, de 12 a 2 p. m.

VENDO AMPLIACION ALMENDAres, nueva sin estrenar $.000; Jardín, portal, sala, 3|4, comedor fondo, baño intercalado, garage, y 1|4 arriba garage, servicios criados. Otra, $5.000, 2|4 y otro criado azotea. Informa: Troadio. I-3529. 12 a 2 p.m.

VENDO AMPLIACION ALMENDAres $4.000 casa 2 plantas; planta baja: Jardín, portal, sala, comedor, cocina, garage, cuaros servicio criado, patiecito. Planta alta: Terraza, 3|4, baño. Otra, $5.000, dos plantas. Planta baja: Jardín, portal, sala, 1|4, comedor, cocina, garage, cuarto servicios criados, lavadero. Planta alta: 2 terrazas frente, 2|4, baño, encima garage otro cuarto. Informa Troadio. I-3529. 12 a 2 p. m.

SANTOS SUAREZ: VENDO: JARDIN. portal, sala, 3|4, comedor, baño intercalado, cocina, cuarto servicios criados, traspatio, entrada automóviles. Informa: Troadio. I-3529. 12 a 2 p. m. $6.000.

VENDO URGENTE 2 CASAS, FAbricación moderna, barrio San Leopoldo; 10x19 vs., 3|4, baño intercalado cocina; no corredores. U-2289. César.

VENDO EN SANTOS SUAREZ, CASA moderna, bien situada, portal, sala, 3|4, baño completo, comedor, servicio criados, garage, precio 4,500. Otra hermosa casa, 4|4, galería, portal, sala, saleta, columnas, comedor, citarón $5.400, directo con su dueño: Belascoaín 1.157.

MAGNIFICA INVERSION. ESQUINA 3 plantas, monolítica, moderna, $34.000 u oferta. Zona: O-Reilly, Obispo, Habana. Bajos comercio Da buena renta. Benítez. Malecón 601 esq. a Escobar. 12 a 4.

JULIO TEMPRANO VEGA
AGENTE DE NEGOCIOS

Propietario: si usted desea vender sus propiedades llame al teléfono FO-1450 que inmediatamente será atendido. Compro y vendo solares en el Reparto Miramar.

Vendo las casas siguientes:

Octava 458 entre San Francisco y Milagros casa de dos plantas.

Chaple 676 entre Esperanza y Armonía.

Avenida Diez de Octubre entre Chaple y Luis Estévez con una superficie de seiscientas cuarenta varas.

Municipio 666 moderno una nave propia para panadería o dulcería.

JULIO TEMPRANO VEGA
FO-1450

SOLARES EN GANGA
VEDADO

Calle 24 solar de 28x58 a $4.90 vara; calle 19 solar de 12x40 a $5.50; calle 17 solar de 28x28 a $8.00 vara; Calle 21 solar de 30x30 a $14.00 vara; calle 8 solar de 13.66x50 a $10.00 metro; Calle Paseo solar de esq. 28x36 a $15.00. Más informes J. P. Quintana e Hijo, Chacón 23. M-8182.

REPARTO MIRAMAR
SOLARES Y PARCELAS

Calle 14 parcela de 15x30 a $4.50; otra de 30x30 a $4.25; calle 18 solar de 23.58x53.66 a $5.00; calle 36 parcela de 20x30 a $3.500; 5a. Avenida solar de 23.58x53.06 a $8.00; otros de esq. 29.48x53.06 a $10.00; otro próximo a la 5a. Avenida de 23.58x53.06 a $6.00 vara. Más informes J. P. Quintana e Hijo, Chacón 23. M-8182.

ALTURAS DE ALMENDARES
SOLARES Y PARCELAS

Ave. de Almendares solar de 16x47 a $3.50 vara; Ave. de la Paz solar de 17.50x40 a $5.75; Ave: de Bélgica solar de 18x50 a $10.00 vara; calle Quintana e Hijo, Chacón 23. M_8182.

CASAS EN GANGA
HABANA

Galiano casa 3 plantas 6x25 en $17.000.00; próximo a Galiano, casa 2 plantas moderna 5x21 en $8.500.00; Aguila 3 plantas moderna 6x25 en $13.500.00; Industria próximo a Neptuno casa 2 plantas en $14.500.00; San Miguel próximo a la Universidad 3 plantas 7x32 en $18.500.00; renta $160.00; Perseverancia 3 plantas, moderna acera de la brisa 7 de frente en $14.000.00; Neptuno entre Galiano y Prado 2 plantas, en $26.500.00. Más informes J. P. Quintana e Hijo, Chacón 23. M_8182.

Habana, salle Salud, próximo a Galiano, vendo casa antigua, con comercio, mide 8x36. Precio $5.800.00. Urgeventa. Dueño Chacón 23 bajos, M-8182. Barreiros.

Vedado, calle B, próximo a 23 vendo casa de esq. moderna 2 plantas independientes 4|4, cada planta, 2 garages y demás servicios. Precio $25.000. Más informes J. P. Quintana e Hijo. Chacón 23. M-8182.

Vedado, calle 25, vendo Edificio de 2 plantas, cada planta dos casas, cada casa sala, 3|5 baño intercalado. Comedor, Cocina, 1|4 y servicios de criados. Renta $180.00. Se regala en $26.000.00. Más informes J. P. Quintana e Hijo, Cahcón 23. M_8182.

Miramar, calle 22 entre 5a. y 7a. vendo elegante residencia una planta compuesta de jardín, portal, hall central, sala, recibidor; 5|4, 3 baños de lujo, gran comedor, cocina y pantry. Precio de oportunidad. Tratos directos. Sr. Barreiros Chacón 23, bajos.

Reparto Almendares, casa moderna en $3.000.00, compuesta de portal; sala; comedor; 2|4; baño intercalado; conica; y entrada para máquina, próxima a la Curva-Montalvo. Más informes, J. P. Quintana e Hijo, Chacón 23. M-8182.

VENTAS

48 CASAS

REPARTO MENDOZA, VENDO PARte alta, próxima Parque Mendoza, Colegios Maristas, Lourdes, Instituto Víbora, hermosa residencia, construcción primera, 2 lujosos baños intercalados, 2 garages, 5 habitaciones, grandes jardines, terrazas, patios, árboles frutales, etc. Costó más de $40.000. se vende tercera parte costo. Véala: D-Strampes, 415, entre Carmen y Vista Alegre.

¿DESEA COMPRAR UNA CASA DE garantía? Vea esta oportunidad antes del día 19. Calle 13 entre 6 y 8, Reparto Nicanor del Campo (Almendares). Acabada de construir con todo el confort moderno especialmente para su dueño. Informes: M-7472, Sr. Caveda. No corredores.

$1.250: REPARTO NICANOR DEL Campo. Casa de madera, portal, sala, comedor, cocina, servicios, garage, patio, trato directo comprador. Informa S. Martín. Avenida 9, Calle 7. Ampliación de Almendares

COMPAÑIA FONOLLAR

Venta y construcciones sala, portal, jardín; 3|4; comedor; cocina; baño moderno; fabricación 1a. $4.000; otras con 3|4 y garage $45.000 y otras de 2|4 $3.500. Véame 18 y F. Almendares. FO-2856 y FO-1656 de 2 a 6.

49 SOLARES

VENDO PRECIO DE VERDADERA ganga magnífico solar centro en la calle D-Strampes, a media cuadra de Avenida Acosta. Informa: Antonio Osorio. D-Strampes 607. entre Avenida Acosta y F. Andrade. Víbora. No corredores.

$4.00 VARAS FRENTE AL TRANvía, Santa Catalina; 25 por 20; precioso, fabrico dándome $1.500. Resto con facilidades; casa de 2 o 3|4 y garage I-6235. Valdés, propietario, Villanueva 660.

MIRAMAR

Parcela de 20x29.48 varas, 589.60 varas cuadradas, $2.550.00. Calle 2 entre Tercera y Quinta. Alberto Mendoza. Amargura 23, M_9494.

DOY UNA PARCELITA

De sombra pegada a la línea Playa, en Buenavista, por $250. Otra, en Quinta Avenida, en $300. Urge venta. Rodríguez, M-6922.

LOMA DE CHAPLE, VENDO MANzana con 922 varas parte alta, seca, fresca, gran panorama con frente Avenida Chaple, se regala a $1.50 vara. Campanería, Aguiar 68. M_7785.

ALTURAS ALMENDARES AVENIDA de la Paz cerca Conde Rivero vendo solar 12.47 por 47 total 520 varas. rodeado de grandes residencias. $3.000. Campanería. Aguiar 68. M-7785.

50 FINCAS RUSTICAS

VENDO FINCA CERCA HABANA, $13.000, 2 caballerías, 20 cordeles, con 500 metros frente carretera, casa vivienda, garage, casa tabaco, envasadero, tanque 8.000 galones, motor petróleo 25 caballos, turbina 4 pulgadas, pozo inagotable, terreno colorado primera, descansado, muchos frutales. ingenio muy cerca. Informa: Troadio. I-3529. 12 a 2 p. m.

FINCA UNA CABALLERIA. FRENTe carretera, una hora Habana, $3.800 contado, dejando hipoteca que existe dentro de ese precio. Tierras coloradas inmejorables, pozo fértil 20 varas superficie, con extractor. 700 matas naranjas, 40 cocos, limones, guanábanas, mameyes, ciruelas, mangos filipinos, ulgoba, mangas blancas, palmar. Casa vivienda, tabaco, maíz. Apeadero tren al lado. Tanque hierro, cañerías, arado criollo, americano, carreón, bueyes, aperos, vacas, aves. Todo por los $3.800. Benítez. Malecón 601 esq. Escobar.

CASI REGALADA
SE VENDE

FINCA DE 261 CABALLERIAS, LOtes A y B, parte de la hacienda «San Pedro» en el término municipal de Isla de Pinos. Sólo $10.000 al contado. No pierda tiempo y escríbanos. Estudiamos cualquier proposición que se nos haga. Oficina de Inversiones. Calle F núm. 34 o 358 entre 15 y 17. Vedado. Habana.

SE VENDE

FINCA RUSTICA TODA DE CULTIvo, parte de la finca «La Caridad», situada en el Realengo de San Marcelino de Calderón, término municipal de Holguín. Zona rica con vía férrea. Se compone de 37 hectáreas. Precio al contado; sólo $3.500. Estudiamos cualquier oferta. Escríbanos. Informes: Oficina de Inversiones. Calle F. núm. 35 o 358 entre 15 y 17. Vedado. Habana.

ASOMBROSA GANGA
SE VENDE

FINCA DE 27-1|3 CABALLERIAS, con parte de monte con maderas preciosas, situada en el camino de Santa Cruz a Camagüey. Fundo de Guacanamar, procedente de la finca sitio nombrada «La Jagua». Precio al contado: $10.000. No pierda esta oportunidad. Estudiamos toda oferta que se nos haga. Si le interesa escríbanos en seguida. Oficina de Inversiones Calle F. núm. 34 o 358, entre 15 y 17. Vedado, Habana.

51 ESTABLECIMIENTOS

SE VENDE UNA ZAPATERIA CON todo lo necesario para trabajar. Informan en Reina No. 304 por Campanario.

52 BOVEDAS Y PANTEONES

SE HACEN EXHUMACIONES EN 24 horas por $12.00. Se venden y hacen y reforman bóvedas y trabajos en el Cementerio. I-6235. Valdés. Villanueva 660.

54 MAQUINARIAS

VENDO MAQUINA AUTOMATICA para imprimir tarjetas visita $30 y con tipos y chivalete $40. Regalada por no necesitarla. Impreta Cuba 15 y medio.

56 MUEBLES Y PRENDAS

SE VENDE REFRIGERADOR WEStinhouse 5 pies, eléctrico, con garantía; solo 1 año de uso. $130. Teléfono F1-7062.

60 INSTRUMENTOS DE MUSICA

VENDO CUARTO DE COLA Y UN Armonio. Si estalla la guerra todo encarecerá; compre ahora. Sansón. I-5430. Villanueva 663.

61 DE ANIMALES

POR TENER QUE EMBARCAR Y no poder atender se vende preciosa cría de canarios hamburgueses de pura raza. pueden verse a cualquier hora en Malecón No. 101, altos.

VENDO CABALLOS FINOS DE PAso y trote. Pasan de siete cuartas. Finca La Luisa, Kilómetro 20 Carretera Central entre Arroyo Arenas y Punta Brava.

VENTAS

62 OBJETOS VARIOS

POR TENER QUE DESALOJAR LOcal, vendo muy barato un armatoste, moderno de bodega, con nevera, luna y baranda con columnas truncadas, además dos puertas metálicas 2.50x3.50 mts. con sus rejas de hierro que le sirven de tope. Ave. Los Pinos y Oeste. Reparto Los Pinos. Teléfono I-5221. Local 1 A. Martínez.

Dinero-Hipotecas

64 OFERTAS

SE PRESTA DINERO EN HIPOTEca. Gil. Teléfono A-9884.

ENSEÑANZAS

75 PROFESORAS - PROFESORES

CLASES DE ARITMETICA, ALGEbra y Geometría. Profesor de Segunda Enseñanza, especializado en estas asignaturas. Programa de Institutos a domicilio: una hora alterna, $13. Diaria $20. Teléfono F-5133.

INTERES GENERAL

CALZADO A PLAZOS

Nuevo plan de ventas del fabricante al consumidor. Atractivos estilos para caballeros. Elegantes, cómodos económicos. Se solicitan agentes en toda la Isla. Pida catálogo. S. R. de Vega y Cía. Compostela 57, Habana.

ALQUILERES

80 CASAS DE HUESPEDES

CASA HUESPEDES VEDADO. CAlle O No. 14. Residencia familiar, estricta moralidad, para señorias estudiantes, cerca Universidad, esmero en las comidas, desde $40 en adelante, agua caliente, tranvías frente. Teléfono F-6956.

81 CASAS DE COMIDAS

$22.00 SE ALQUILA RABI 223 ESquina a Rodríguez, una cuadra de Diez de Octubre, media cuadra ruta 15. Portal, sala, dos habitaciones, comedor, etc., moderna y ventilada. La llave en la bodega. Informes: M-4462. Córdova.

82 APARTAMENTOS

EN $13: ALQUILO APARTAMENTO interior de dos posesiones, baño, cocina, luz eléctrica, agua abundante; propio para corta familia. Zequeira No. 13, entre Romay y San Joaquín.

ALQUILO MODERNO Y BONITO partamento Jesús María 17; 3 cuartos, lujoso baño intercalado, agua caliente, servicios de criados; llave bajos encargada. Apartamento A.

AGUACATE 59 CASI ESQUINA MURALLA

Apartamento propio para matrimonio, sala y un cuarto, baño completo, cocina de gas con calentador; agua abundante. Informan en la misma.

83 DEPARTAMENTOS

INQUISIDOR No. 20, ENTRE SANta Clara y Luz. Se alquila departamento de sala y cuarto, balcón a la calle, echos monolíticos. Alquiler módico. Informa el encargado.

84 HABITACIONES

LEALTAD 361, BAJOS, ENTRE SAN Rafael y San Miguel. Ofrezco a persona de buena conducta amplias habitaciones con comida, agua a todas horas.

SE ALQUILAN DOS HABITACIOnes independientes, con balcón a la calle, muy amplias, ventiladas $13 y $14. Casa ranquila. Punto céntrico, Neptuno 214, moderno; esq. Amistad.

HABITACIONES CON COCINA, LUZ, azotea para ropa; nunca falta agua, orden, moralidad, mucha higiene. Calzada 1213 entre 18 y 20, Vedado, una cuadra paradero tranvías.

ALQUILO HABITACION AMUEBLAda muy ventilada en casa decente a personas de moralidad; abundante agua y teléfono. Aguila 505, 2do. piso entre San José y Barcelona.

SE ALQUILA HERMOSA HABITAción en casa de moralidad a hombre solo o matrimonio sin niños. Neptuno 703 moderno, primer piso, casi esquina Lucena.

HABITACION PRADO, 111, ALTOS entre Genios y Refugio. Hermosísima, fresca con baño lujoso al lado, agua caliente, teléfono, muebles, si desean; solamente a personas estricta moralidad.

HABITACION SE ALQUILA EN CAsa particular muy fresca y barata, para hombre solo, en Maloja 12, bajos entre Angeles y Aguila.

85 NAVES - LOCALES

CEDO PARTE DE UN LOCAL ESquina con vidriera, propio para venta de billetes, cigarros, quincalla, alquiler $15.00 mensual, punto inmejorable. San Miguel y Consulado.

87 HABANA

ALQUILO $45. BAJOS NEPTUNO No. 208, hoy $62, entre Oquendo y Soledad: Sala, recibidor, cuatro habitaciones grandísimas, comedor lujoso, baño. Para verla de nueve a doce y de 4 a 6. San Lázaro 672. U-1802. Avisen.

SE ALQUILA LA CASA PERSEVErancia 64, moderno; llave en los bajos. Informes: Jardín «Padial». Teléfono M-8032.

ALQUILO CASITA INDEPENDIENte: Franco B, casi esq. Desagüe. Dos cuadras Secretaría Sanidad: Sala, cuarto, patio, cocina, servicios. Llave e informes: Desagüe 155, casi esquina a Oquendo.

SE ALQUILA UN SEGUNDO PISO en San Rafael 588, esquina a Gervasio, las comodidades son: sala, 2 cuartos, cocina y baño intercalado y servicio de portero. Edificio Recarey.

LOMA DE LA UNIVERSIDAD. RONda No. 1: Se alquila segundo piso muy fresco 3|4, sala, baño intercalado, comedor, cuarto y servicio de criado. Teléfono A-7164. Mercades 35.

EDIFICIO NUEVO

Antón Recio No. 78 casi esquina a Monte. Casas de sala, recibidor, tres cuartos; comedor al fondo. Baño intercalado, cocina y servicio de criados. Informan Apartamento letra D.

JESUS PEREGRINO No. 106, CASI esquina a Infanta, preciosos departamentos de habitación, baño, cocina, luz eléctrica por nuestra cuenta; servicio de limpieza, etc. Informa F-3228.

SE ALQUILA: SAN MIGUEL 716, altos. Sala, saleta, 3 cuartos, baño y demás comodidades en $34 al mes. informes en el 714. Juan Aldama.

ALQUILO: TEJADILLO 30, BAJOS: Sala, dos cuartos, comedor, baño y cocina; la llave en los altos. Informan Bernaza 23.

SAN JOSE CASI ESQ. A LUCENA; preciosos altos en el Edificio Otamendi, compuestos de sala, 3 habitaciones, comedor, baño completo, servicios servidumbre, etc. Informan en el mismo y F-3228.

MONTE 461 MODERNO, ENTRE ANgeles e Indio. Se alquilan apartamentos de dos y tres habitaciones, baño y cocina. Informa la encargaca.

SAN JOSE No. 1.255 BAJO MODERno, sala, comedor, dos cuartos, baño de lujo. Cocina de gas y patio. Llave en la lechería de la esquina. Informes M_2863.

SE ALQUILA EL PRIMER PISO ESQ edificio Albear O-Reilly y Bernaza, se ve de dos a 5 F-4987.

ALQUILERES

87 HABANA

HOSPITAL 206 BAJOS ENTRE JOvellar y Vapor, sala; recibidor; 2 cuartos; baño intercaladoá cuarto y servicio de criada; comedor; cocina de gas; calentador; gran patio, agua siempre muy fresca 30 pesos. Informes La Casa Pérez. Neptuno 407 M_6224.

ALQUILO FRESCOS ALTOS SAN Lázaro 175 entre Crespo y Aguila Sala; saleta; 4 cuartos; cocina gas y carbón; baño y servicios criados. Un cuarto en azotea, agua abundante. Informes misma.

SE ALQUILAN LOS HERMOSOS ALtos Malecón 53 esquina Cárcel muy frescos, bonita vista, puede verse de 2 a 5. Informan Cuba 10.

AMARGURA 88. SE ALQUILAN LOS bajos modernos y ventilados, Sala, comedor, cuatro habitaciones, baño y doble servicio modernos. Llave e informes en los altos.

SE ALQUILA LA PLANTA BAJA DE Paseo Marte 41, entre Refugio y Colón, propio para oficina o establecimiento. Informan Teléfono M-9638.

ALQUILO CASA CON SALA, COMEdor y tres cuartos, baño y cocina; pegado a Infanta. Benjumeda 513, café al lado; precio 24 pesos. Dueño: Prado 359. Teléfono A-8022.

ALQUILO CASTILLO 24 ALTOS, entre Monte y Cádiz, casa moderna y fresca, sala, saleta, tres cuartos, baño intercalado, cuarto criados Llave en la misma. Informes M-4175.

SE ALQUILA

San Rafael 114 bajos entre Gervasio y Escobar casa acabada de fabricar, sala, cuatro cuartos, baño intercalado; comedor y servicios de criado. Informes U-2844. Belascoaín y San Rafael «El Leader».

MUY BUENA OFICINA

Se alquila en O-Reilly 40 esq. a Aguiar por $65. completamente independiente y fresca.

CASA PARTICULAR DA COMIDA A domicilio, comida productos primera, hecha por especial maestra, muy limpio, servicio rápido. Precio económico, desde 40 una persona 65 cts. 2 o 3 personas $1.00. Arroz con pollo los domingos. Pruebe y compare, no fonducha Telf. U_3482.

88 VEDADO

ALQUILO $20. CASA LINDISIMA Pons A, casi esquina Beales, Reparto Batista: Jardín, portal sala, saleta, dos habitaciones, baño Véala por persianas. San Lázaro 682, bajos. U-1802, pegado Belascoaín.

ALQUILO ALTOS CALLE M NUM. 55, casi esquina Calzada: Sala, recibidor, comedor, cuatro habitaciones, baño, cocina, cuarto y baño criados; moderna, decorada, barata muy fresca.

ACABADA DE FABRICAR

Se alquilan los modernos bajos con jardín, portal; sala; comedor; tres dormitorios; baño completo intercalado y servicios para criados; cocina y pantry; en la calle 6 entre Calzada y 5a. No. 108 en el Vedado. Informes Telf. F-3364.

D No. 209, ANTIGUO, ENTRE 21 Y 23; preciosos bajos en lo mejor del Vedado, compuestos de jardín, portal, 5 amplias habitaciones, 2 baños intercalados completos, comedor bello al fondo, patio, traspatio, servicios servidumbre, etc. Precio inigualado. Informa: F-3228.

CALLE 10 No. 405, ESQ A 17, VEDAdo, bajos modernos, jardín; portal; sala; 2 cuartos; baño intercalado; cocina gas; Llaves en oficinas de 8 y 19. Informes F_3131 y M-2863.

SE ALQUILA ZAPATA 29 FRENTE a Paseo, Vedado. La llave en el solar al lado F-4987.

VEDADO, ALQUILO CASA RECIEN construída, muy fresca, 3|4, baño intercalado; cuarto y servicio criados, garage. Calle 19 No. 1907 entre 22 y 24.

CERCA COLEGIOS LA SALLE, DOminicas, Calle 15 número 506 altos, entre D y E. Sala, saleta, 5 cuartos familia 2 criados; cocinas gas, carbón, calentador; baños familia, criados Garage $65. Informan misma F_7532.

SE ALQUILA UNA CASA CERCA del colegio de la Salle, con cuatro cuartos, sala y terraza en la calle D No. 403 entre 18 y 21, Vedado.

SE ALQUILA $30.00 PRECIOSOS BAjos calle 8 No. 462 entre 19 y 21. Jardín; portalá sala; comedor; dos cuartos; baño; cocina y patio. También se alquilan los altos. Teléfono: FO_3910. La llave al lado.

F. ESQUINA 21

Casas nuevas decoradas, altos, 3 y 4 habitaciones baños de primera, terraza, sala, comedor, cuarto y servicio de criados. Alquiler: $45.00 y $65.00. Informes: bodega esquina y Telfs: M-2037 y F_4407.

90 MARIANAO - REPARTOS

ALQUILO LUJOSO CHALET 22 ESquina 3 Ave. Reparto Miramar: Sala, comedor, biblioteca, 5 dormitorios, 2 baños, garage doble, 3 cuartos criados, 2 baños. Véase de 1 p. m. a 6 p. m. Informan Teléfono F-5742.

ALQUILO: SANTA PETRONILA Y Medrano, una cuadra Avenida Columbia. Jardín, portal, sala, 2 habitaciones, baño moderno, patio y lavadero. $23. Guaguas por el frente. Teléfono M-8045.

AMUEBLADO SE ALQUILA CHALET de dos plantas, 5 cuartos 2 baños familia, garage 2 máquinas, mucho terreno. Informes: FO-1845 I-3650.

LA SIERRA: ACABADA DE FAbrical, alquilo casa dos plantas en 8, esquina 15. Portal, sala, comedor, pantry, cocinay cuarto, servicio criados, garage, tres habitaciones, baño intercalado, terrazas. Informan Teléfonos U-5627 y U-5691.

SE ALQUILA REPARTO ALMENDAres. Calle E entre 16 y 18. Portal amplio, garage, sala, cocina, patio, cuatro hermosas habitaciones, baño intercalado, servicio de criados. Informan Teléfono F-3429.

SE ALQUILA LUJOSA RESIDENCIA de dos plantas, en lo mejor del Reparto La Sierra, calle Primera entre Seis y Ocho, con Garage y cuarto alto de chauffeur. La llave en la misma. Precio $80.00. Informes FO_3112.

91 JESUS DEL MONTE - VIBORA

ALQUILO $25. CHALET SOLA, 361, entre Santa Catalina y San Mariano, Reparto Mendoza: Portal, saleta, 4 habitaciones, baño intercalado, comedor, agua abundante, abierto de 3 a 6. San Lázaro 682. U-1802.

ALQUILO CASA 10 DE OCTUBRE No. 1503, sala, saleta, 3 cuartos, comedor, cocina, baño, jardín, portal, pasillo, galería, patio, cuarto y servicio criados, traspatio, Verla 2 a 5. Teléfono I-6483.

92 SANTOS SUAREZ - MENDOZA

SANTA EMILIA Y DOLORES A cuadra de la Calzada de Jesús del Monte, alquilo 2 modernos apartamentos 2do. piso, uno de esquina, 3 cuartos, sala, comedor, baño completo, pintándose; precio 27 y 24 pesos, 2 meses en fondo; llave bajos bodega.

ALQUILERES

92 SANTOS SUAREZ - MENDOZA

DUREGE 206 ENTRE SANTOS SUArez y Santa Emilia. Portal, sala y saleta, cuatro habitaciones, servicio intercalado, comedor al fondo, pasillo cubierto, cuarto y servicio de criados cocina, garage y una habitación alta con lavabo. Llave en la bodega esquina Santa Suárez. Informan Calle 19 No. 507 entre D y E Vedado. Telf. F-5420.

93 LUYANO

GUASABACOA No. 720, ENTRE CALzada de Luyanó y Compromiso; preciosos bajos modernos con sala decorada, 2 habitaciones, comedor, baño completo, cocina, etc. La llave al lado. Informa: F-3228. F-5386.

$23.00 CASA MODERNA, SALA, DOS habitaciones bajas y una alta; comedor; baño completo; cocina con calentador de carbón, patio y azotea. Rodríguez 461 entre Reforma y Guasabacoa.

AVISO IMPORTANTE

Alquilo casa moderna muy fresca, propia para matrimonio, a dos cuadras de la Calzada de Luyanó. Informes: Compromiso No. 310, 1er. piso esq. Rosa Enríquez y Benavides. Luyanó.

CASITAS MODERNAS CON SALA Y CUARTO SOLO $14.00

Alquilo a una cuadra Tranvías Calzada Concha y guaguas calle Fábrica Calle Justicia esquina Enna. Otros bajos con 3 y 4 cuartos $22 y $26. Informa bodega esquina.

95 ARROYO APOLO-CALABAZAR

SE ALQUILA LA CASA HATUEY entre Horensia y Montejo. Compuesta de portal, sala, dos habitaciones, baño intercalado completo intercalado, comedor, patio y traspatio. En la bifurcación de las carreteras de Managua y Bejucal, Omnibus por el frente de la casa. Informan: FO_1184 y F-7636.

ALQUILERES VARIOS

ALQUILO RANCHO BOYEROS

Espléndido chalet, baños, jardín, portales, recibidor, sala; habitación; baño; comedor; altos: 4 cuartos; 2 baños; garage; cuartos de criados y chofer. Informan en la misma. Teléfono: M-5090.

SE SOLICITAN

100 PERSONAS DE IGNORADO PARADERO

SE SOLICITA CONOCER LA DIrección actual de los señores Eduardo Farías y Enrique Pérez Gómez, radicados, según creemos en La Maya, (Oriente) a fin de tratar con ellos un asunto de negocios. Dirijanse a Previsora Latino Americana, S. A. Paseo de Martí, 117, entre Genios y Refugio, Habana.

103 CRIADAS - CRIADOS

SE SOLICITA UNA CRIADA DE MAno de mediana edad blanca del país sin pretensiones y con recomendaciones. Sueldo 15 pesos y ropa limpia. Línea No. 1011 Vedado, esquina a 12.

SOLICITO SIRVIENTA ESPAÑOLA para cuartos y otros quehaceres, que tenga muy buenas recomendaciones; sueldo $12. Baño 452 esquina a 19, Vedado.

SE SOLICITA COCINERA JOVEN para ayudar alguna limpieza, si no sabe cocinar no se presente, dormir colocación; sueldo $10, con referencias. Línea 57 entre N y M.

104 COCINERAS Y COCINEROS

SE SOLICITA CRIADA PARA COCInar y limpiar corta familia, dormir en la colocación. Calle 17 y 26. Edificio Riverside. Apartamento No. 8. Vedado.

SE SOLICITA COCINERA ESPAÑOla que duerma en la colocación y ayude a los quehaceres

Profesionales

3 DRES. EN MEDICINA

DOCTOR JOSE RAMONEDA
Tratamiento exclusivo y radical para la curación del Asma y Diabetes. Nerviosismo, Impotencia, Insomnio, Neurastenia y pulmones. Consultas diarias 2 a 5 p. m. previo aviso teléfono A5-4051. Barcelona No. 2 altos entre Aguila y Amistad.

Dr. Fidel Núñez Carrión
Especialista en enfermedades de la primera infancia. Ex asistente del profesor A. B. Marfan, durante 4 años en París. Consultas de 9 a 11 a.m. Exclusivamente niños menores de dos años. Calle I Nro. 201 esquina a 11. Vedado. Teléfono F-3737

DR. OCTAVIO RIVERO
Asma, tuberculosis, enfermedades pulmonares y alérgicas.
(Coriza, urticaria)
Ex asistente Servicio del profesor Saye, (Barcelona), ex jefe clínico Dispensario Antituberculoso Municipal. Consultas: lunes, miércoles y viernes. 12 a 2 p. m.; martes, jueves y sábados 9 a 1 p. m. Campanario 209. M-6258.

CONSULTESE POR CORREO GRATIS. No se desespere aunque su enfermedad la crea incurable, escriba claro los síntomas que sufre. Dirija correspondencia doctor Fernández Valdés, San Ignacio 23 por Lamparilla.

POLICLINICA INTERNACIONAL.
Director: Dr. DAVID CABARROCAS
San Miguel 130 B entre Lealtad y Escobar. Telfs. U-2737 y F-4045. Consultas de 12 a 2, $5 previo aviso, de 2 a 7 desde 50 cts. a 5 pesos entrando primero las de más precio. Tratamiento especial de Tuberculosis con éxito desde la primera semana comprobado con radioscopias, análisis, estado del paciente. Presente este anuncio y obtendrá gratis el tratamiento la primera semana, para esa u otra enfermedad.

DR. ROSAL
Sistema nervioso. Corazón Medicina interna. Consulta diaria, de 4 a 6. San Miguel 507, bajos, entre Gervasio y Escobar. Telf. U-2342.

DR. A. BARBA INCLAN
Médico cirujano. Huesos articulaciones y músculos. Especialista ortopédico del hospital de la Policía Nacional y ayudante del profesor A. Inclán. Gabinete de electricidad médica y masaje. (Consultas diarias, de 2 a 3 p. m. Reconocimiento: $5.00; consultas sucesivas: $3.00; consultas fuera de hora: $10.00. Viernes, de 2 a 3 p. m. Consultas gratis para pobres (5 turnos). San Lázaro 122, bajos). Habana.

DR. FRANCISCO J. DE VELASCO
Corazón, Pulmones, Estómago e Intestinos
DR. RUBEN DE VELASCO
Corazón, Pulmones, Enfermedades de los niños. Consultas de 1 a 3, días laborables. Horas especiales, previo aviso. Salud 208 moderno Tel. M-6068.

4 OCULISTAS

DR. MANUEL ANTON
OCULISTA.
Especialista en enfermedades de los Ojos de la Quinta La Benéfica. Consultas diarias de 4 a 6.
Vedado, calle 17 Nro. 260 esquina a 4
Teléfono F-2198

5 DENTISTAS

J. M. HERNANDEZ CALZADILLS, cuira dientes flojos y piorrea, arregla puentes, rotos. Extracciones con anestesia local y gas. Consultas hasta las 10 p.m. Neptuno 33, altos. A-7537

DR. ARMANDO CRUCET
Cirujano dental y oral de la facultad de Pennsylvania y del Garesston Hospital of Oral Sugery, ex profesor de la Moffit Porcelain Dental School de Filadelfia.
Tratamiento médico quirúrgico de la piorrea alveolar, dentaduras de porcelana, cordales impactados, Rayos X, diaterma, electro coagulación, Infrarrojo Alta frecuencia. Rayos Violeta.
Consultas por hora fija.
15 y L., Vedado.
Telf F-5153.

6 COMADRONAS

CONSUELO RUDA
Comadrona ex interna de la casa de Salud «La Balear». Muchos años de práctica. Consultas gratis. Nueva del Pilar número 14, entre Benjumeda y Desagüe Telf U-5824

VETERINARIOS

DR. R. GOMEZ ROSSIE, MEDICO veterinario, vacunaciones antirrábicas, cirugía en general. Consultas de nueve a cinco. Otras horas previo turno. Visitas a domicilio Hotel «Colonial», San Miguel número 254 esquina a Galiano. Teléfonos A-6958 y A-6947.

COMPRAS

9 CASAS

COMPRO Y VENDO, CASAS, SOLARES, fincas, rapidez y reserva. Montalvo. Telf. I-4104. Luis Estévez 558 Santos Suárez.

COMPRO EN SEGUIDA CASA O UN chalet cuatro cuartos con o sin garage cerca Calzada en Almendares o Alturas Víbora, Santos Suárez. No corredores. Ramón. Teléfono F-5020.

COMPRA DE CASA: SE DESEA comprar casa en Víbora o Santos Suárez que tenga 3 cuartos y servicio de criados. Informan: San Bernardino 361, altos, Santos Suárez

COMPRO UNA CASA CON COMERcio planta baja, de quince a veinte mil pesos. Almacén de Sombreros. Avenida de Bélgica 560.

COMPRO CASA QUE NO EXCEDA de $2.300, en Reparto, buena situación, pago contado, señor González. Libertad 458 entre Juan Delgado y Goicuría. «Mendoza». No soy corredor.

COMPRO CASA EN EL VEDADO
Rápidamente deseo adquirir una casa en el Vedado, de dos plantas independientes, que no pase de $20.000. Operación rápida, sólo trato con los propietarios. Se prefiere que tenga hipoteca moratoriada. Pedro de la Cuesta, Administración de Bienes. A-8697.

COMPRO CASA CHICA DE MIL A mil quinientos pesos en los barrios próximos a la ciudad. No corredores. De 10 a 12. Teléfono U-6367.

EN SANTOS SUAREZ O LA VIBORA, compro en seguida casa con 3 cuartos, baño intercalado y techos monolíticos, cerca de tranvías. No pago más de 3.500 pesos. No corredores. Apartado de Correos 1752.

11 FINCAS RUSTICAS

COMPRO FINCA RUSTICA NO LEjos de la Habana. Trato directo con el dueño, Moris. Manzana de Gómez 419, de 3 a 5 p. m.

17 MUEBLES Y PRENDAS

A-8123. COMPRO MUEBLES. JUEgos cuarto, sala, comedor, oficina, máquinas escribir. Coser objetos arte, vajillas; alfombras; ropa caballero y señora. Pago bien. Pregunte por Sánchez A-8123.

U-3143: COMPRO ROPA
Caballeros y señora, muebles; máquinas de coser; escribir; líquido casas completas; todo lo que usted quiera vender. Trabajo los domingos, voy al campo. Dinero en mano, camión en puerta. U-3143.

COMPRAS

17 MUEBLES Y PRENDAS

A-7890 COMPRAMOS VENDEMOS
Muebles modernos, cuarto, sala, comedor, máquinas coser, escribir, buró; Objetos Arte; jarrones; vajillas; plata; estatuas; columnas; lámparas; antigüedades; alfombras; baúles escaparates; pianos 1|4 cola. Puentes y Cía. A-7890. Galiano y Salud.

U-1800: COMPRO MUEBLES
Modernos, antiguos; objetos arte adornos; neveras; archivos; burós; pianos; máquinas escribir; coser; objetos plata; oro; porcelanas; vajillas; cuadros; casas completas; compro todo U-1800.

U-3297. COMPRO MUEBLES, OBJEtos arte, plano; porcelanas; plata; oro; libros; lámparas; buró; neveras; antigüedades; alfombras; vajillas; baúles; maletas; líquido casas completas; negocio rápido. U-3297.

COMPRAMOS ROPA USADA DE CABALLERO
Si usted tiene alguna ropa, zapatos, moletas en buen estado recuérdese de Martínez le paga bien. Villegas 70 esquina Lamparilla. Telf. M-2687.

A-7795: COMPRA MUEBLES
De todas clases. Pagamos más que nadie. También vendemos, cambiamos y alquilamos. No venda sin antes hacer una llamada: A-7795. Vamos en el acto. «La Honradez». Máximo Gómez número 85.

M-2252: COMPRO
Máquinas coser, escribir, radios toda onda, refrigeración muebles, pianos, porcelanas, antigüedades, cristalería, cubiertos, vajillas, alfombras. Oficinas completas. Salud 167 entre Manrique y Campanario. M-2252.

M-2225: COMPRO
Máquinas coser, escribir radios toda onda, refrigeradores, muebles, pianos, porcelanas, antigüedades, cristalería, cubiertos, vajillas, alfombras. Oficinas completas. Salud 167, entre Manrique y Campanario. M-2252.

A-6620: COMPRO MUEBLES
Juegos de cuarto comedor sala, piezas sueltas, neveras, refrigeradores, máquinas de coser y escribir, muebles de oficina, radios y equipajes. Liquido casa de huéspedes, «La Moderna». Salud 9. Teléfono A-6620.

M-7084: COMPRO MUEBLES, MAquinas coser y escribir, objetos de arte, lámparas; pianos; porcelanas; libros; cuadros; alfombras; maletas; antigüedades; neveras; y ropa. Acudo en seguida Telf. M-7084.

COMPRAMOS JOYAS
Antiguas y modernas, con brillantes, zafiros, rubíes y esmeraldas finas oro, platino, plata y encliapes hasta en pedazos. Objetos de plata, bandejas juegos de café, cubiertería y otros artículos. Rosarios de oro y plata, con cuentas de perlas, coral, amatistas, etc. Pagamos bien. Vamos a domicilio.
CARBALLAL Y HERMANOS
San Rafael 138, entre Gervasio y Belascoaín. Telf. U-5744.

M-9136: COMPRO
Máquinas coser, escribir, archivos, cajas hierro, contadoras divisiones, mamparas, pupitres, oficinas completas, máquinas sumar, calcular, equipajes; objeto arte, café y fonda, sillones barberos, barberías completas. Vendo un tostador café de 25 libras. También vendo camión Chevrolet del 37, está nuevo; tengo sillas de Viena de importación para café o fonda. Llame a esta su casa. M-9136.

18 UTILES DE OFICINA

UTILES DE OFICINA COMPRAMOS
Cualquier cantidad. Pagamos bien y en el acto. Llame a los teléfonos: A-7743 y M-2282.
COMPOSTELA No. 56
entre Obrapía y Lamparilla

19 LIBROS E IMPRESOS

COMPRO LIBROS USADOS VOY A domicilio. Vendo Código Penal Viada completo $20.00. Derecho Procesal, Portela $5.00. Conocimientos Universales $14.00. Todos flamantes. Dulzaides A-6951.

NECESITO LIBROS USADOS DE TOdas clases, especialmente de texto. Compro cualquier cantidad pagándolos bien. Llame al teléfono M-9017 Vamos a domicilio. Librería «Venecia» Obispo 82. Telf. M-9017.

21 INSTRUMENTOS DE MUSICA

COMPRO UN PIANO PIANOLA QUE sea barato y que no tenga comején; llame a Manuel Domínguez. Teléfono M-3040. Dragones 54 frente al Teatro Martí.

CAMBIOS

24 CASAS

CAMBIO TRES CASAS MODERNAS sin gravámenes, sala, comedor, dos habitaciones, baño, una con garage por casa dos plantas, Habana, San Lázaro 682 U-1802, pegado Belascoaín.

Arrendamientos

A-1 FINCAS RUSTICAS-URBANAS

TOMO ARRENDAMIENTO OPCION compra finca una a dos caballerías, agua, luz eléctrica, casa vivienda habitable, dirigirse señor Díaz. Calzada de Columbia entre 6 y 7. Teléfono FO-3358.

A-2 ARRENDAMIENTOS VARIOS

DOY EN ARRENDAMIENTO 5 CAsas de inquilinato ya en marcha todas, bajos alquileres, buenos puntos. Marcial Rodríguez, Revillagigedo No. 5. M-7577.

Reparaciones

42 MUEBLES Y PRENDAS

«GARCIA ESPINOSA», MUEBLEría y tapicería. San Rafael y Soledad. Hacemos trabajos de tapicería, reconstrucción, pintura y decoración. Mejor trabajo y mejores precios, porque somos obreros, directores y propietarios. Nuestro teléfono: U-1424 English spoken.

REPARACIONES DE MUEBLES
Casa «Coro». Barnizamos toda clase de muebles y tapicería. Especialidad en colores, combinaciones de maderas y chapas. Limpieza de muebles a domicilio. Estrella 27, entre Aguila y Angele. Tel. M-2127.

COMPAÑIA DE ESMALTAR Y BARNIZAR MUEBLES
Esta casa tapiza, barniza, esmalta y reforma toda clase de muebles Si usted desea guardar sus muebles con toda garantía, le ofrecemos nuestra casa.
Aramburo número 415 entre San José y Zanja. Telf. U-2453.

¡Repare a tiempo su nevera!
Rionda. Esmaltados por calefacción eléctrica. Infanta 1,059. Teléfono: U-3968.

VENTAS

48 CASAS

SE VENDE LA CASA DE SUBIRAna No. 12, entre Estrella y Maloja, Compuesta de sala, comedor, 3 cuartos, cocina; patio; servicios. Acera de la brisa. Informan en la misma de 8 a 11 a. m. y de 1 a 5 o al Telf. X-2508, Sr. Ceballos.

VENDO SANTOS SUAREZ PROXIMO tranvía gran chalet de esquina, jardín; portal; sala; 4 cuartos; regio baño; comedor; servicios criados; toca citarón $5.000 Montalvo) I-4104. Luis Estévez 558. Santos Suárez.

CALLE 17 ENTRE L y M, NUMERO 112, Vedado, se vende casa en $11.000.00. Terreno mide 12x36 metros. Llame F14548.

Precio de ganga
VENDO
JESUS DEL MONTE 417 O 719 MODERNO
Casa de Mampostería, azotea y tejas, 530 metros planos de superficie. Compuesta de sala, saleta, un salón corrido de 4.20 por 17 metros, dos cuartos, cocina de gas, dos baños con servicios completos y un hermoso sótano. Unica oportunidad. Escríbanos y gustosamente lo atenderemos. Informes: calle F No. 34 o 358 entre 17 y 19, Vedado. Habana, Oficina de Inversiones.

SOLARES A PLAZOS
Reparto «La Floresta, Víbora, Se venden solares al contado y a plazos, con urbanización completa, luz eléctrica, agua y alcantarillado en cada solar, atravesado por la Avenida de Acosta, ómnibus Ruta 15. Informes: Nueva Floresta Land Co. Banco Canadá 322. A-8875. Administrador: Oscar Díaz Ramos.
OSCAR DIAZ RAMOS
Compro y vendo fincas rústicas y urbanas. Solares en todos los Repartos. Dinero para hipotecas en todas cantidades. Banco Canadá 322, A-8875 Díaz Ramos.

Vedado. Casa acabada de fabricar con frente a 23, con facilidades de pago. Una casa planta baja en 17 en $10.500, de Paseo a 12.

Marianao: Gran casa de esquina en $4.200.00.

Cerro: Dos regias casas con frente a la Calzada, una planta baja, otra chalet altos y bajos; se dan en gran proporción, es una oportunidad.

Víbora: Calle O'Farrill, chalet a todo lujo en la loma, otra en la misma calle, planta baja en $3.500 con entrada para automóvil.

Alturas Almendares: Dos chalets y dos solares a una cuadra Paradero Conde Rivero.

Habana: muchas propiedades entre ellas en Galiano, Manrique.

Además muchas fincas rústicas con frente a carretera. Banco Candá 322. A-8875. Díaz Ramos.

SE VENDE UNA CASA DE MAM, postería, en $2.300. Fábrica 613, frente al Parque Luyanó.

VERDADERA GANGA. VIBORA, magnífica propiedad esquina, Calle Vista Alegre, una cuadra de Calzada, mide 1.264 varas, tres plantas, cantería. Precio $10.000, sale $8 vara terreno y fabricación de tres plantas. Sr. Marrero. Aguiar 27. Telf. M-7774.

VEDADO CALLE DE LETRA URge vender, casa moderna 4|4, de planta baja y cuartos en azotea, además contigua edificación para dos hermosos apartamentos. Precio: $12.000.00. Fernández, Empedrado No. 30. Telf. M-2525.

$1.800 VENDO CASA PEQUEÑA, REparto Buenavista, cerca Ciudad Militar, sala, comedor; dos habitaciones; baño; cocina. Libre gravámenes, sin intervención de corredores. Informes teléfono A-6193.

VENDO EN LA HABANA, CASA ANtigua Velasco entre Habana y Compostela; sala, comedor, 4 cuartos, 2.500 pesos. Cuba, 59. Otra en Factoría entre Alcantarilla y Puerta Cerrada, 2.800 pesos.

$1.250: REPARTO NICANOR DEL Campo. Casa de madera; portal, sala, cuarto, comedor, cocina, servicios, garage, patio, trato directo comprador. Informa S. Martín. Avenida 9, Calle 7, Ampliación Almendares.

NADAL BELGA
CORREDOR.
CASAS VENDIDAS EN AGOSTO
CALLE B. No. 49 ENTRE 14 y 16, Almendares, 310 varas, $6.400, firmada día 18 ante el Notario Dr. Mario Recio.

RESIDENCIA QUINTA AVENIDA, frente Miramar Yacht Club, 750 metros, $9.500 firmada día 20 ante el Notario J. M. Fernández García.

CALLE 21 No. 1.101, ESQ. 14, VEDAdo, 291 metros, $9.500, firmada día 24 ante el Notario Emeterio Santovenia.

CALLE SANTOS SUAREZ 301 ESQ. Durege, 541 metros, $6.400, firmada día 31 ante el Notario Balcomero Guasch.

PROPIETARIO: Si desea vender su casa rápidamente, confíemela
NADAL BELGA
San Lázaro, 553, altos
Teléfono A-9173

CHALECITO EN $2,000 AMPLIACION ALMENDARES
A la brisa, jardín, portal, sala, comedor, 3 amplias habitaciones, baño intercalado. Comunicaciones a la puerta. Informan: D. T. Silva FO-2149. Séptima Avenida No. 88. Buena Vista.

COMPAÑIA FONOLLAR
Venta y construcciones, sala, portal jardín, 3|4, comedor; cocina; baño moderno; fabricación 1a. $4.000; otras con 3|4 y garage $4.500 y otras de 2|4 $3.500. Véame 18 y F. Almendares. FO-1856 y FO-1656 de 2 a 6.

SE VENDE CASA ACABADA DE FAbricar en 36 y 1ra., Reparto Miramar, con 3 habitaciones, 2 de criados, garage y demás comodidades; vería de 2 a 6 p.m. Teléfono FO-1914.

SE VENDE CASA DE MADERA DE dos cuartos, por lo que vale su terreno, 390 metros, árboles frutales; tranvías y ómnibus en la esquina. Laguerueta 117, entre 9 y 10, Lawton. Precio $1,000.

REPARTO MIRAMAR
12, entre Tercera y Quinta Ave. Vendo chalet; sala, vestíbulo, terraza, comedor, cuatro cuartos, dos baños, tres cuartos de criados, garage. Verlo de 4 a 5 tarde.

LOCAL. CINE
Vendo baratísimo, calle Muralla cerca Aguiar. Amplio frente, buen fondo, apropiado para el giro. Benítez, Malecón 601 esquina Escobar, 12 a 4.

VENTAS

48 CASAS

VEDADO: CALLE DE LETRA. URge vender casa moderna, 4|4, de planta baja y cuartos en la azotea, además contiguo edificación para dos hermosos apartamentos. Precio: Doce mil pesos. Fernández, Empedrado No. 30. Teléfono M-2525.

¡¡CASA EN OBISPO!!
Vendo dos plantas en la calle Obispo verdadero negocio para comerciante. La doy muy barata. Dueño: Goicuría 14 (Santos Suárez) I-3706.

¡CASA MODERNA $1.950!
En Lawton por apuro vendo portal, sala, comedor, 2|4 cocina, garage traspatio, buen baño. Dueño: Goicuría 14 (Santos Suárez) I-3706.

VENDO O-REILLY. EDIFICIO MOderno, estructura acero para oficinas, cerca City Bank Renta $300. Elevador Otis; $30.000. Calle Sol antigua, 11 por 30 metros, $6.000. Campanería. Aguiar 68. M-7785

VENDO: MAYIA RODRIGUEZ. CAsa moderna; jardín, portal, sala, 3|4, comedor, $4.000. Libertad, moderna; sala, saleta, hall, 3|4, comedor garage, $5.500. Sola, cerca Estrada Palma; portal, sala, 2|4, comedor, $2.850. Campanería. Aguiar 68. M-7785.

GANGA: CALZADA JESUS DEL Monte, cerca Esquina Tejas; una planta, monolítica; 200 metros. Portal, sala, saleta, 3|4, baño comedor, patio, $5.500. Hago cambio. Campanería, Aguiar 68. M-7785.

CASA EN LA HABANA, UNA CUAdra de Belascoaín y otra de Reina, $3.000 último precio, tiene sala, comedor y dos cuartos, servicios y patio. Lizasoaín, Salud 610. U-6616.

VENDO CASA MODERNA CALLE 11 Ampliación Almendares, jardín; portal; sala, 2 cuartos; comedor; cocina; garage; cuarto alto; tengo plano. Precio $3.500. Rafael Prado. FO-7801.

BOLETIN DEL DIA
PEDRO DE LA CUESTA
INVERSIONES
A-8697
HABANA $6,500
En calle Oquendo, casa compuesta: sala; 3 habitaciones; baño intercalado; comedor al fondo; cocina; servicio criado; patio y gran traspatio con frutales. Un regalo. Para verla. Pedro de la Cuerta: A-8697, FO-2419.
VEDADO $5,000
De contado y reconocer hipoteca de $3.500, residencia moderna, compuesta: Jardín; portal; sala; recibidor; comedor; 3 habitaciones; baño intercalado, en colores; cocina; cuarto con servicio de criados; hall; patio y garage. Informes: Pedro de la Cuesta: A-8697 y FO-2419.
ALTURAS DE ALMENDARES $8,500
Acabada de fabricar, residencia compuesta: jardín; portal; vestíbulo; sala; comedor; 3 habitaciones; baño intercalado; cocina, pantry cuarto y servicio criado; garage; lavaderos; gran traspatio, carpintería caoba y cedro. Está desocupada. Informes: Pedro de la Cuesta A-8697 y FO-2419.
NICANOR DEL CAMPO $4,200
Precioso chalet, compuesto: Jardín; portal; sala; comedor: cocina; cuarto con servicio criado; garage. En los altos: 3 habitaciones, baño intercalado. Terraza. Está desocupado, calle 13 entre 12 y 14 a 2 cuadras Calzada de Columbia, y a 2 del Crucero de la Playa. Véala: Pedro de la Cuesta, A-8697 y FO-2419.
REPARTO ALMENDARES $7,000
Moderna casa, compuesta: Jardín; portal; sala; recibidor; precioso hall; 3 habitaciones de 4x4; baño intercalado; comedor al fondo; cocina; cuarto y servicio de criados; garage y traspatio. Informes: Pedro de la Cuesta A-8697 y FO-2419.
ANPLIACION ALMENDARES $6,000
Ave. 1ra, residencia compuesta: jardín; portal; sala; hall; 4 habitaciones; baño intercalado; comedor al fondo; cocina y gran traspatio. Mide 15x47. Omnibus y tranvías por la esquina. Facilidades de pago. Pedro de la Cuesta: A-8697 y FO-2419.
AMPLIACION ALMENDARES $8,500
Gran calle Doce, acera sombra, chalet compuesto: jardín, portal; vestíbulo; sala; comedor; cocina; cuarto y servicio criados; servicio auxiliar; traspatio y garage al fondo. En los altos: 4 habitaciones; baño completo; terrazas al frente y al fondo. Puede dejar $2.500 en hipoteca y cancelar por partidas de $200. Cómprela con $6.000 de contado. Pedro de la Cuesta: A-8697 y FO-2419.
AMPLIACION ALMENDARES $4,200
Calle Doce, acera sombra, compuesta: jardín; portal: sala; hall; 4 habitaciones; baño intercalado; comedor al fondoá cocina; patio y garage. Pedro de la Cuesta A-8697 y FO-2419.
LUYANO $1,200
Cacista mampostería, compuesta: portal; sala; un cuarto; comedor; cocina; patio y baño. Y otras a $2.200 compuestas: sala, saleta; 2 habitaciones; comedor; cocina; baño y patio. Calle Ensenada entre Pérez y Rodríguez. Informes: Pedro de la Cuesta: A-8697 y FO-2419.
SOLARES LA SIERRA $2,200
Esquina de fraile. Mide 23.17x21.65 vs. Calle 8 esquina a «A», ómnibus y tranvías. Pedro de la Cuesta A-8697 y FO-2419.
ALMENDARES $1,000
Calle 16 entre 3a. y 5a. acera sombra, mide 10x46 varas, a una cuadra de ómnibus y tranvías. Y varios más en todos los Repartos. Pedro de la Cuesta A-8697 y FO-2419.
CALZADA COLUMBIA A $2.00 VARA
Regalo, «2.511» varas, al lado del Consejo Corporativo y frente Calzada de Columbia, propio para lo que se quiera. Tiene una hipoteca moratoriada de $3.000 que se puede reconocer, cómprelo con $2.000. Pedro de la Cuesta A-8697 y FO-2419.
OBRAPIA NUM. 36 APARTAMENTO No. 1

$125.000. REPARTO NICANOR DEL Campo. Casa de madera, portal, sala, comedor, cocina, servicios, garage, patio, trato directo comprador, informa S. Martín. Avenida 9 calle 7, Ampliación de Almendares.

VENTAS

8 CASAS

VENDO CASA 2 PLANTAS EN Oquendo de Zanja a Carlos III, tiene cada casa, sala, saleta, 3 cuartos grandes baño y cocina, y traspatio de 100 mts. Se admiten ofertas razonables. U-6616, Salud 610. Lizacoaín.

CASA EN EL CERRO, RENTANDO $40 en $3.700, tiene adelante sala, comedor, dos cuartos y servicios y patio independiente, pasaje al fondo, con cinco habitaciones y gran patio y azotea. Lizasoaín. Salud 610. U-6616.

LA SIERRA: ACABADA DE FABRIcar. Alquilo casa dos plantas en 8 esquina 15. Portal, sala, comedor, pantry, cocina, cuarto, servicio criados, garage, tres habitaciones, baño intercalado, terrazas. Informan Teléfonos U-5627 y U-5691.

VENDO INFANTA 3 PLANTAS MOnolíticas moderna, buena renta, $8.500, $2.000 hipoteca al 4 por ciento. Royo Zanja café Silva.

VENDO ESQUINA Y 8 CASITAS RENta $103 en $6.500. No ha visto otra oportunidad como ésta. Rayo Zanja, Café Silva.

VENDO 3 CASAS, HABITACIONES con rentas de $220.00 y $190.00 y $187.00. Precios de venta de $12.500 y $13.000 y $14.500. Negocios únicos. Rayo Zanja Café Silva.

VENDO CHALET MODERNO $2.800 Alturas Sierra. Tranvía por delante. Gran traspatio y cercado, ganga. Zanja y Rayo, café Silva.

GANGA FENOMENAL. CERRO, CAsa 12x32 metros, sala, saleta; 4 habitaciones, azotea, renta $40 precio $2.700. Suárez, sala, 7|4 renta $50 $4.000. Rodríguez Revillagigedo 5. M-7577.

ACABADO DESOCUPAR PORQUE embarco vendo moderno chalet dos plantas Avenida Central 23 Alturas de Almendares, dos cuadras del Puente de 23. Ganga $8.000. Véalo. Dueño informa. Telf. FO-2189.

EN REGLA SE VENDEN EN GANga dos casas, una $1.150, otra $950. Informan Teléfono XO-1316 Están rentando $13 y $12 respectivamente.

ALMENDARES: $5.200 GRAN RESIdencia 4 cuartos hall, lujoso baño, jardín, patio y traspatio, moderna, con garage. O-Reilly No. 11 Departamento 407. M-1072.

SE VENDE HERMOSA CASA, FAbricación inmejorable, facilidades de pago. Véala Calle Once entre Tercera y Cuarta. Ampliación Almendares Dueño al lado. Telf. M-3712.

GANGAS DEL AÑO
Vendo, compro y cambio establecimientos y propieddes. Vendo 6 casas en Calzda de Concha y Luyanó 560 metros renta $180 en $14.000. Casa 2 plantas 150 metros. Renta 94 pesos, en $7.000. Vendo 4 casas y 40 habitaciones, Renta 225 pesos en $6.000. Reconocer hipoteca de $7.000. Vendo muchísimas propiedades a $1.000 y $2.000. Véame Galiano 509 García. Teléono: M-4461.

VIBORA: PRECIOSA CASA $3.500; jardín, portal, sala, recibidor, 3|4, baño, comedor fondo. Otra; sala saleta, 4|4, baño y traspatio, $4.500. Otra, 3|4; $2.500, todas cerca tranvía. Moreno. M-7167.

NICANOR DEL CAMPO, CASA JARdín, portal, sala, comedor, 3|4, lujoso baño, pantry, cocina, garage; $5.000. Otra, La Sierra, fraile; sala, 4|4, garage; $8.300. Moreno. M-7167.

HABANA: VENDO 3 PLANTAS EN $8.000; sala, comedor, 4|4, baño, cocina, monolítica; junto a Infanta. Buena renta. Otra 10 casas, sala, saleta, 3|4; rentan $188, en $14.000 Moreno. M-7167.

VIBORA: HERMOSA MODERNA REsidencia, parte alta; Estrada Palma, 4 habiaciones, 2 baños intercalados, 2 cuartos criados, terraza, jardín, traspatio, garage, $5.700. Otra, $4.200 4 cuartos, garage. M-1072.

COMPRA Y VENTA DE CASAS Y SOLARES HABANA Y REPARTOS
Solares de todas las medidas, Casas de todos precios. Véame o llámeme, sin compromiso de ninguna clase para usted. Vendo y compro casas y solares. Dinero en hipoteca en la Habana y repartos. Mucha reserva. Prontitud y honradez en las operaciones. Victoriano Alvarez. 14 esquina a D., Almendares. FO-3786.

SE VENDE HERMOSA RESIDENCIA en 23 entre 18 y 20 Vedado, Jardín, portal, sala, 4 habitaciones, hall al centro, 2 cuartos de baño, comedor, pantry, cocina, garage y cuarto de criados. Para informes su dueño señor Iglesias M-1852.

49 SOLARES

SOLAR ESQUINA EN LO MEJOR del reparto Ensanche de la Habana, 521 varas cuadradas. Listo para fabricar, buenas calles y aceras. Informan Montoro y Bruzón. Bodega.

SOLAR ESQUINA, AMPLIACION DE Almendares, Avenida Sexta y calle 13, se vende. Informan F-4548.

GANGA: ALTURAS COLUMBIA, próximo Colegio Belén. frente chalets Barraqué, calle 3a. y E. Solar esquina, media cuadra tranbía, dos cuadras de Calzada. Mide 21·63x24. $1.300. M-7774. Marrero.

NICANOR DEL CAMPO
Vendo magnífico solar sombra calle 14, frente tranvía-ómnibus. 11.79 por 47.17 varas $350 vara. Informa su dueño Ramón Rodríguez. M-6922.

MIRAMAR
Parcela de 20x20.48 varas, 589.60 varas cuadradas, $2.550.00. Calle 2 entre Tercera y Quinta. Alberto Mendoza. Amargura 23, M-9494.

VERDADERA OPORTUNIDAD. Juan Bruno Zayas entre Lacret y Luis Estévez, vendo uno o dos solares, sombra, calle asfaltada, lo mejor Víbora. $3. vara. Marrero Aguiar 27. M-7774.

REGALO DOS SOLARES, REPARTO La Esperanza. Futura Gran Avenida al Sanatorio, hoy Nápoles Fajardo; esquinas 12x30 y 15x45 metros, a 60 centavos. Teléfono FO-1255.

VEA ESTAS GANGAS
Reparto Almendares. Calles B, C, Lanuza vendo magníficos solares baratísimos. También en Ampliación Almendares, Avenidas Consulado, Primera, Segunda, sombra a pocos pasos de la gran calle Doce y pequeñas parcelas 12x23 sombra en $690. Informes: Ramón Rodríguez. Telf. M-6922.

GANGA: MAGNIFICA PARCELA, calle Municipio y Guasabacoa, calle asfaltada, punto alto, mide 9 por 21-14 varas. Precio: $570.00. Mayor medida si desea. Marrero. Aguiar 27. M-7774.

VENDO TERRENOS EN REGLA. Calzada Columbia y San Julio y en Caserío Luyanó. Todo muy barato. Informan en Habana 89, de 9 a 12. Sr. Blanco.

SE VENDE EN LO MEJOR DEL Vedado, calle 13 entre «D» y «E», un terreno con la medida siguiente: 30 metros de frente por 50 metros de fondo. Informes: Teléfono M-3566.

VENTAS

49 SOLARES

ALTURAS DE MIRAMAR
Calle 21, magnífica vista al mar, muy alto. Se vende parcela de 17x41.27 varas, 701.59 varas cuadradas a $5.50. Alberto Mendoza. Amargura 23. M-9494

PARCELAS Y SOLARES
Miramar esq. 30x26 vrs. dividido 2 parcelas $450.00. La Sierra 14x51 vrs. frente doble línea, esq. ómnibus $3.75. Almendares 10x47. Calle asfaltada ómnibus esq. $2.25. FO-2959.

APROVECHEN GANGA. VENDO UN solar en Guanabacoa; calle Cadenas No. 75 antes 70. 1.122 metros cuadrados. Frente calle Cadenas, derecha, casa de Rosalía Cárdenas, izquierda calle San Juan, fondo terreno José Costales. Precio ochenta centavos metro cuadrado. F. Marina, 23, 902 altos. Vedado. Telf. F-7355.

SOLARES VEDADO
Parcela única por su situación y medida. Calle 21 entre N y O; a la entrada del Vedado, parte alta a la sombra, fondo del Hotel Nacional. Mide 17.81 por 30 metros fondo.

HABANA
Esquina de fraile San Carlos y Maloja, fondo de Secretaría de Sanidda. 10 por 26 varas.

HABANA
Calle Estrella entre San Sarlos y Marqués González. Unica por fabricar. 7.92 por 35.40 varas.

COLUMBIA
Se vende un grupo de casas modernas juntas o separados. Cada una, $3.000. Informes: Otispo No. 75. Telf. M-8167.

SOLAR EN EL CERRO 75 Cts. METro, llano, firme y alto; mide 683 mts. liquidación de bienes por embarque. Lizasoaín. U-6616. Saluc 610.

SE VENDEN SOLARES Y PARCElas de todas medidas en «Sta. Amalia» con alcantarillado al contado y con facilidades pago. San Juan de Dios 11 entre Villegas y Aguacate. A-6962. Estrada Mora.

SOLAR $1.600 LIBRE GRAVAMEN, a 25 metros de la calle 17, Vedado, número 98, acera sombra, lindando con hermosos chalets, trato directo. M-6886 Aguiar

VENDO HERMOSO SOLAR, VEDAdo, a 25 metros de la Calle 23, en $2.500. Fíjese en la situación y el precio. Aproveche. Propietario Fernández. Aguiar 98. Teléfono M-6886.

VENDO SOLAR EN ENSANCHE DE la Habana, Habana en $1.200, libre de gravamen. Vende el propietario trato directo. M-6886. Aguiar 98.

VENDO SOLAR CALLE 23, VEDADO a plazos, chico o grande; fíjese lo que quiera y como quiera, a $7.50 y $8.00. Propietario: M-6886. Aguiar 98.

VENDO SOLAR DE MI PROPIEDAD 556 varas, en $1.500, libre de gravamen; bien situado, alto, llano. Nicanor del Campo. Alturas de Almendares. M-6886. Aguiar 98.

SOLARES A $275.00 MIDEN SIETE por 26.50. En 5ta. Avenida entre 7 y 8. Buenavista. Guaguas y tranvías en la esquina. Forcade. M-6921.

VEDADO: CALLE 17, VENDO SOLAR esquina, teniendo los 50 metros por sombra, a $9.00 metro. Unica por precio y situación. Guillermo del Monte. Habana 84. M-2474.

VEDADO: CALLE 23, VENDO PARcela 9x34, a $8.50. Otra calle 21: 12.50x37. Otra calle 25, 13.50x34. Precios ganga. Guillermo del Monte. Habana, 84. M-2474

SIERRA Y ALMENDARES, PARCElas brisa 12x22. 10x23. 13½x22 10x46, bien situadas. También solares grandes frente Línea Playa, facilidades pago. FO-3134.

LA SIERRA, A ENTRE 8 Y 10. PEqueña casa al fondo con solar yermo a su frente, portal para guardar una máquina. Informan en la carnicería.

VENDO SOLAR EN AVENIDA OESte al lado de la Estación de Los Pinos, lo mejor por embarcarme doy facilidades. 596 varas. Informa Alvarado. Belascoaín 306 altos.

MIRAMAR
PARCELAS

Entre 5a. y 7a.	25x25 Mts.	$3.900
Entre 5a. y 7a.	15x30 Varas	1,950
Esq. sombra	25x30 Varas	2,800
Entre 5a. y 3a.	13x30 Varas	1,660

S. OLOZAGA, 8 ESQ. 3a. MIRAMAR FO-3753

REPARTOS LA SIERRA. ALMENDAres. Miramar. Vendo solares pequeños en los mejores puntos. Medidas escogidas. llanos. Sombra calles asfaltadas. Soy contratista. No cobro comisión pica informes: Abel Rodríguez 9 y 10 FO-2212.

ALMENDARES SOLARES
De todas las medidas y precios al alcance de todas las fortunas. Buenas calles y las mejores vías de comunicación: 12 por 22; 22 por 21, esquina, 10 por 45; 32 por 45, esquina; 22x34 esquina. Fabrique su casa a gusto. Informes personal

VENTAS

54 MAQUINARIAS

BARATISIMO VENDO MOLINOS PAra todo uso. Prensa para mosaicos de plataforma giratoria. Bomba trasiego portátil. Mosaicos desde $28 millar de primera. Puente de La Lisa. (frente al cuartel) Cotoli.

56 MUEBLES Y PRENDAS

"LA REGENTE"

SALUD No. 60, ENTRE RAYO Y SAN NICOLAS. M_2655.

Compramos, vendemos y cambiamos toda clase muebles finos y corrientes. Juegos y piezas sueltas, también compramos muebles oficina, archivos, cajas contadoras, caudales y vidrieras.

VENDO REGIO JUEGO CUARTO caoba nuevo 3|c. chifforrobe 3|c. maderas enterizas, tiradores modernos, lune, coqueta grandísima, regio butacón y banqueta, verdadero ganga. Gervasio 311 bajos, entre Neptuno y San Miguel.

ANTES DE 3 DIAS APURESE VENdo cuarto 3 cuerpos, cinco piezas, nuevecito, $29; y otro grande $45; sala y comedor Renacimiento costaron coble. Escobar 63 San Lázaro y Lagunas.

VENDO CUARTO TRES CUERPOS $400.00, $65.00 y otro regio $90.00; comedor Renacimiento $72.00; Arte Moderno $45.00; Sala 9 piezas $45.00. No reparo pesos. Antón Recio 212 entre Gloria y Rubalcaba.

MUEBLES. VENDO MAGNIFICO cuarto 3|c. completo fino, comedor, Renacimiento, cuero repujado colores; living-room elegantísimo, recibidor, lámpara Renacimiento, nuevos baratísimos, no reparo precio. Prado 159 Colón y Refugio.

FAMILIA VENDE LUJOSO JUEGO cuarto último modelo tres cuerpos, elegante coqueta esquinas de luceta, butacón $140. Comedor Renacimiento $65. Sala finísimo $35, lámparas. Concordia 467 Belascoaín y Gervasio.

OPORTUNIDAD. CAMA Y COLCHON Simmons-s, juego cuarto modernísimo y grande, escaparte, butacas Renacimiento, bargueños, costureros juego mimbre 10 piezas; living-room; gobelinos; lámparas. Amistad 313 casi esquina a San José.

SALUD 51, MODERNO

BAULES Y MALETAS DESDE $1.00

Gran surtido en maletas de cuero finas que estamos liquidando por la mitad de su valor. También se está liquidando un lote de lámparas en varios estilos, objetos de arte, neveras, frigidaire, radios, muebles de oficina, juegos cuarto, sala y comedor. Compramos y cambiamos. «La Casa Inglesa», Salud 51, esquina a Rayo: M_7179

PARTICULARES: JUEGO CUARTO, 3|c., tiradores modernistas $50; otro, caballero, $35. Recibidor caoba, $25. Radio, $15. Nevera toda porcelana niquelado nuevo, $40. Crespo 109, altos.

SE VENDE UN ELPLENDIDO ESCAparate de tres cueros, con hermosa luna que mide 70 pulgadas alto por 30 de ancho, propio para casa de modas o familia. Calzada de Columbia, entre Godínez y Padre Varela, Marianao, casa verde de mirador.

UNA NEVERA DE USO SIN REPARAR ES UNA CAJA DE SORPRESA

NEVERAS

Americanas reconstruídas y garantizadas

REFRIGERADORES

De uso en magníficas condiciones todas marcas y tamaños. Rionda, Infanta 1059 entre Desagüe y Benjumeda, frente a Fennino. U-3968.

VENDO POR VIAJE GRAN COMOda Bull, lindo trío de reloj y candelabros, juego cuero legítimo, jarrones chinos y sevres, piezas excepcionales, vajilla Rosental, algunos abanicos, objetos de arte, encajes a mano, alfombra, juego mimbre portal 8 No. 58 entre 3 y 5. Vedado.

CAPAS Y FLUCES DESDE $2

RADIOS, DESDE $5.00

Camisas, pantalones y zapatos, liquido una gran existencia procedentes de subastas; muebles oficina, máquinas escribir, sumar, coser. Véalas: Monserrate número 29 y parque Zayas «La Hispano Cuba.

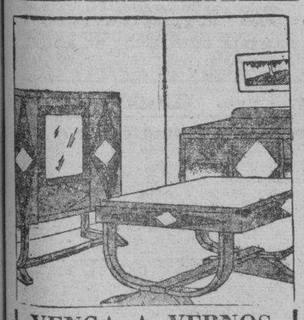

VENGA A VERNOS EN SEGUIDA

AHORRARA DINERO. FACILIDADES DE PAGO. TOMAMOS SUS MUEBLES A CAMBIO

"LA CASA LOPEZ"

BELASCOAIN 76
ENTRE JESUS PEREGRINO Y POCITO
TELEFONO U-1541

MUEBLES BARATOS

Liquidación permanente de Radios, Juegos de Sala, Cuarto y Comedor.

A VERDADEROS PRECIOS DE GANGA

Variado surtido en joyas antiguas y modernas, objetos de arte y toda clase de artículos para regalos. Hágase una visita y se convencerá.

«LOS TRES HERMANOS»

Consulado 160 y 162. Telf. M_3534.

VENTAS

56 MUEBLES Y PRENDAS

SE VENDE UN JUEGO DE CUARTO estilo imperio, contiene nueve piezas; puede verse en la Mueblería Rayo y Dragones.

MAQUINA SINGER DE OVILLO CENtral completamente nueva $25. Otra de lanzadera $12. Prado 115 bajos, entre Refugio y Genios.

LIQUIDO MIS BUEBLES: RECIBIdor Renacimiento, 2 meses uso; costó $90, lo cedo en $47. Máquina Singer, nueva, $31. Escritorio, silla giratoria, $18. Vista hace fe. Belascoaín 458, bajos, lado Escuela Medicina.

JUEGO CUARTO $18.00; OTRO 3|c $30.00. Otro 3|c con chifforrobe $55.00; Otro 3|c caoba último tipo $60.00. Escaparate luna $9.00; otras piezas. barato. Maloja 161.

VENDO MAGNIFICO JUEGO CUARto moderno $25; otro mejor 3 cuerpos $45; juego comedor $20; sala caoba $10. Radio $15. Calzada Jesús del Monte 29 altos una cuadra Esquina Tejas.

REFRIGERADOR ELECTRICO «KELvinator» moderno, mecánicamente perfecto. 135 cubitos hielo propio familia o pequeño comercio. Todo porcelana. Dos puertas, precio reducido. Neptuno 561 bajos.

VENDO CON CARACTER URGENTE todo el mobiliario de mi casa Avenida 12 esquina a 11 Reparto Nicanor del Campo, Marianao, no trato con intermediarios.

FAMILIAS; GANGAS: JUEGOS DE cuarto, tres cuerpos, completo, $98.00; otro $115.00; otro, $140.00; comedor, moderno, $50.00; juego sala nueve piezas, $40.00; recibidor, $48.00; living-room, $98.50. No pierda la oportunidad. San Nicolás 305. Fondo «La Epoca».

FAMILIA VENDE REGIO CUARTO de caoba moderno, butacón, tiradores finísimos $125. Lujoso comedor Renacimiento $75. Recibidor $38. Lámpara madera $25. Living-room tapizado Salud 262 Escobar Lealtad.

VENDO PARTICULAR MIS MUEbles cuarto 3 cuerpos coqueta luna 50x50 butacón chifforrobe color claro oscuro, living-room 5 piezas, comedor caoba sin usar, aproveche. Escobar 256. Neptuno y Concordia.

VENDO MITAD PRECIO SUNTUOSO juego cuarto, caoba escogida; completo, regio butacón, tiradores galalí. Tulipán 405 entre «La Línea» y Clavel. Rutas 17, 43 y Tran-Bus.

VENDO SINGER NUEVECITA OVIllo central, otra lanzadera. Descremadora moderna, aparato lujoso secar manos, propio cine, restaurant, clínica El Corazón de Jesús». Salud 167 entre Manrique y Campanario. M_2252.

JUEGO CUARTO MODERNO, $18.00 lunas y bastidor nuevos: el de tres cuerpos, menos de $32.00; radio muebles, $10; por pronto embarque. Sitios número 74, entre San Nicolás y Rayo.

SE VENDE JUEGO SALA, MODERno, comedor, Renacimiento español, cuadros, lámpara, etc. De 3 a 5. Heredia, 265, entre Avenida de Santa Catalina y Milagros, Víbora.

¡¡OPORTUNIDAD ESPECIALIDAD EN ESTILO INGLES

Visite la mueblería y tapicería **García Espinosa** en San Rafael entre Aramburo y Soledad. ¡La casa que no cobra lujo! English spoken

MAQUINAS DE ESCRIBIR

sumar, calcular y coser. Muebles de oficina y hogar, artículos plata, porcelana, bronce, cristales. Joyas de calidad. Vendemos y compramos. Suárez 17, moderno, esquina a Corrales. Teléfono M-9603.

MUEBLES A PLAZOS

Construídos con las mejores maderas, estilos modernos y elegantes. Grandes facilidades de pago. Admitimos muebles en cambio. Visítenos y se convencerá. **«Díaz y Chao», Neptuno No. 709 y 710, entre Belascoaín y Lucena. Telf. U-5154.**

A-6827: LIQUIDAMOS

A PLAZOS COMODOS

Muebles finos y corrientes, joyas, ropas, equipajes, neveras, radios, máquinas coser y escribir, lámparas modernas, pianos, cajas de hierro, cuadros, gobelinos y demás objetos que no mencionamos. Todo se liquida este mes, por reformas. No compre sin visitar «La Competidora», en Gloria 68, esquina a Indio. Telf. A-6827. G. Arango y Compañía.

PULSERAS Y DIJES

Liquidamos miles de pulseras de oro y dijes de oro y platino con brillantes. Alhajas antiguas y modernas en profusión cuadros, crucifijos, rosarios de oro, porcelanas antiguas y modernas. Juegos completos de café, te y cubiertería. Bandejas, candelabros, jarras y palanganas todo de plata maciza.

CARBALLAL Y HERMANOS

San Rafael núm. 138, entre Belascoain y Gervasio. U-5744

¡¡OPORTUNIDAD!! JUEGOS DE cuarto, de 8 piezas, con elegante butacón, a $100.00. ¡Dando y dando! Necesitamos dinero. También chaislongs de imitación piel y juegos tapizados a precios increíbles. Mueblería «García Espinosa», San Rafael entre Aramburo y Soledad.

SE VENDE UNA MAQUINA DE TAlabartero Marca Jhones como nueva informan Economía 156 bajos, entre Misión y Gloria.

MUEBLES EN GANGA

Juegos cuarto: $25.00; ídem tres cuerpos: $40.00; sala: $12.00; comedor desde $25.00; escaparates: $9.00; con lunas: $15.00; mesas comederas: $4.00; aparadores: $6.00; 6 sillas y 2 sillones: $10.00; neveras: $10.00; máquinas de coser y escribir. Se cambian y se compran toda clase de muebles, pagando más que nadie.

«LA PRINCESA»

San Rafael 575 y 577 entre Escobar y Gervasio. Telf. U 5936

MUEBLES A PLAZOS

Y al contado. Casa Hierro, Compostela y Merced. Precio de liquidación desde los más modestos hasta los más olujosos. Tomamos muebles usados en fondo. Vea nuestra exposición. M_1220. Alquilamos muebles.

MUEBLES EN GANGA

Juegos de cuarto. Arte moderno: $4.00 mensuales: comedor, caoba, último estilo: $3.00 mensuales; sala y recibidor, modernísimo: $3.00 mensuales; juego de cuarto, tres cuerpos, caoba, últimas creaciones: $5.00 mensuales

Precios muy bajos

«LA EMINENCIA», NEPTUNO 668, moderno, entre Gervasio y Belascoain

VENTAS

56 MUEBLES Y PRENDAS

BIBLIOTECA DE ESTILO INGLES compuesta de 1 librero grande de 3 cuerpos, 1 mesa y 1 silla giratoria, un escaparate de 3 cuerpos, todo de uso, pero en muy buen estado. López Hermanos. Enrique Barnet 608. Teléfono U-2725.

Muebles muy baratos

No pague lujo. Juegos para cuartos, comedor, sala, etc. Ultimas creaciones, en todos estilos y tamaños, finos y modestos.

A PLAZOS: $1.50 SEMANAL

Cambiamos sus muebles, como fondo, por nuevos y hay cantidad en liquidación. También se vende caja de caudales. Vea y recomiende esta casa.

«EL FENIX», Picos, Carballido y Compañía, Neptuno 901, esq. Soledad. U_1360

SALUD 53

antes núm. 11 ent. Rayo y San Nicolás.

Venta especial: juego-cuarto $20, sala $12, comedor $30, recibidor $25, cuarto 3 cuerpos $30, escaparates $12, camas $3 coqueta $3, mesa comer $3, regio juego cuarto, sala, comedor living room, neveras, radios, pianos, lámparas.

MUEBLES DE OFICINAS

Archivos, burós, libreros, sillas, pupitres, máquinas-socer, escribir.

EQUIPAJES

Burós maletas, vidrieras, mamparas, sillas-viena, nuevos y de uso. Visite esta su casa. Compro, Cambio y Vendo. Salud 53. M_9136.

57 UTILES DE OFICINA

COMPOSTELA 56

ENTRE OBRAPIA Y LAMPARILLA

VERDADERAS GANGAS

En muebles de Oficina de todas clases. Máquinas de escribir, sumar, y calcular, Adesógrafos, Mimeógrafos. Procedentes de subastas.

Teléfono A-7743

MAQUINAS ARCHIVOS

BUROS
CAJAS
Pupitres

Materiales de Colegios.

DINERO Y JOYAS

Fluses y capas, a $2.00, procedentes de subastas.

"LA HISPANO CUBA"

Monserrate y Parque Zayas Telf. A-8054

MUEBLES PARA OFICINA

VENDO, COMPRO. BUROS

sillas giratorias, pupitres, libreros, satélites, juegos recibidor, cajas de hierro, cajas de archivo, armarios de acero, archivos, tarjeteros Kardex. Aproveche la liquidación de un lote de máquinas de escribir y sumar.

MAQUINAS DE ESCRIBIR

sumar y calcular, mimeógrafos y adesógrafos.

«LA NACIONAL» Villegas 93

Entre Teniente Rey y Amargura TELEFONO A-9915

LA CASA GONZALEZ

Burós, bibliotecas, pupitres, sillas giratorias y toda clase de muebles para oficinas.

MUEBLES DE OFICINA
VENDO Y COMPRO

Archivos, tarjeteros, Kardex, armarios de acero.

CAJAS DE HIERRO

Sumar calcular, mimeógrafos, adresógrafos.

MAQUINAS DE ESCRIBIR

Compostela 43, entre Progreso y O-Reilly.
O-Reilly 58, entre Habana y Compostela.
Telfs. M-8638 y M-8081

59 RADIOS

VENDO PRIMERA OFERTA RADIOS RCA, 6 tubos; Granow 8 tubos; Midwest 16 tubos. Casi nuevos. Venga y se convencerá. Salud 167 entre Manrique y Campanario| El Corazón de Jesús. M-2252.

¡¡REALIZACION!! RADIOS, BUrós, mesas, archivos, cajas caudales, molinos café, máquinas escribir, Registradoras National, mimiógrafos, máquinas coser. Verdaderas gangas. Villegas 93 entre Tte. Rey y Amargura. A-9915.

SILVERSTONE COLONIAL

Venta especial del maravilloso radio «Colonial», el de más alcance y la voz más clara. De los famosos refrigeradores «Apex», los más eficientes y económicos. Y de los muebles clásicos y novísimos estilos, con grandes rebajas de precios y ventajosas facilidades de pago.

LA CASA RUISANCHEZ, Angeles y Estrella: M_2024. Sucursal: La Colonial», Reina 111, mueblería y joyería A-9221.

60 INSTRUMENTOS DE MUSICA

VENDO PIANO ALEMAN EN FLAmante estado, cuerdas cruzadas, magníficas voces, también hacemos cambios y compramos. M-1661. Aguila 513.

VENDO UN PIANO EN MAGNIFIcas condiciones sin comerlo a precio razonable. Véase: 23 No. 954. 2 a 4 Vedado.

VENDO PIANO VERTICAL CUERdas cruzadas flamante, Banjo americano incrustaciones nácar. Mandolina regia y legítima guitarra valenciana. Alfombra grandísima. Salud 167 entre Manrique-Campanario. El Corazón de Jesús. M_2252.

$65 VENDO LUJOSO PIANO ALEmán Gors Kallmann en lamantes condiciones costó $600, urge venderlo por trasladarme al interior, verlo Lawton No. 29½ entre San Francisco y Concepción, Víbora.

VENTAS

60 INSTRUMENTOS DE MUSICA

LA PREDILECTA

LA CASA QUE NO COBRA LUJO

Gran realización de un enorme surtido de pianos verticales y de cola, de famosas marcas europeas y americanas, a precios increíbles y con absoluta garantía. Traiga experto y se convencerá. Grandes facilidades de pago. Alquiler desde $2.00. También liquidamos cuadros, lámparas, adornos, figuras de bronce y toda clase de objetos de arte propios para regalos.

"LA PREDILECTA"

San Rafael esquina a Oquendo (al lado del bar) U-2530

"LA INTERNACIONAL"

De Prado No. 256 frente «Hotel Sevilla» liquida sólo por este mes pianos de famosas marcas desde $5.00 mensuales, en alquiler desde $3.00. Representantes de «Bluthner» y «Wurlitzer» cuarto cola y verticales alemanes.

AFINADORES

REPARADOR, AFINADOR AMERIcano con la experiencia de las más acreditadas fábricas de pianos de EE. UU. pone a su servicio sus conocimientos a los precios más bajos: Durant. A-7877.

AFINE SU PIANO POR $3.00 CON toda garantía y seguridad. Manuel Domínguez, afinador mecánico y barnizador de pianos, graduado en la escuela «Danguard» en New York. Taller de Reparaciones: Dragones entre Prado y Zulueta. Tel. M-3040.

61 DE ANIMALES

SE VENDE UN TORO DE PURA sangre Holstein. Informan Teléfono F-4837.

SE VENDE UN CABALLITO CRIOllo, manso de color negro, propio para un niño. Puede verse de 8 a 12 en Centro Militar de Veterinaria. Columbia. FO-7118.

VACAS

Vendo recentinas añojas. Toretes, caballos, bueyes. Avenida Boyeros y Carretera. Vento antes de Capdevila. Ruta 76 lo deja en la puerta. I-6139 M-2189.

VENDO A PRECIO DE SITUACION: mulos, carros y arreos de todas clases; caballos, mulos de monta y Pony, 4 potros sementales, 7 y media cuartas, bonito color; 40 mulos criollos domados de monta y carros cerrados para lecheros y un burro semental, criolla; una cesta de mimbre, con sus arreos, montura y una Pony. Domingo Jarro. Marina y Atarés. Jesús del Monte Telf. X-1876

62 OBJETOS VARIOS

BILLAR DE CARAMBOLA Y PIÑA, taquera de pie, 12 tacos y bolas de marfil. Teléfono U-2831.

VENDO ARMATOSTE CEDRO PROpio para establecimiento, farmacia, archivo de Notario, librero. Lo doy barato. Puede verlo por la mañana de 9 a 12 en Habana 89. Sr Blanco.

AVISO

Dulcería y Lunches. Expendios de Café y Bodegas. Papel Blanco, en resmas y suelto. Papel de Periódicos. Zulueta 465 (36 C Antiguo) Telf. M-9759.

VENDO 2 CARROS ABIERTOS Y uno cerrado, mula y arreos. Gabriel y Cerezo, Cerro.

FREGADORES DE VAJILLAS AUTOmáticos. Se venden tres nuevos, precio ocasión. No gastan jabón. Propios para hoteles, clínicas, fondas etc. También véndese equipo automático fregar botellas y pomos. Agencia Bombas «Duro» Amargura y Habana.

SE VENDE 10.000 PIES DE CEDRO 200 tirantes de ácana de 16 a 20 pies de largo, barandas de balaústres estilo Colonial. Informan en Oficios No. 17 esq. a Sol, a todas horas.

SE VENDE UNA LANCHA DE 6 MEtros y medio de eslora por uno 68 de manga con motor «Estrella» en magnífico estado de conservación. Puede verse y probarse en el Balneario del Casino Español en la Playa de Marianao.

BARTISIMO VENDO MOLINOS PAra todo uso. Prensa para mosaicos de plataforma giratoria. Bomba trasiego portátil. Mosaicos desde $28 millar de primero. Puente de La Lisa. (Frente al Cuartel) Catoli.

VIDRIERAS, CONTADORAS

Vidrieras de todas formas y tamaños, mesas Vitrolite, sillas, banquetas, exprimidores frutas, pastteleras, caja caudales, neveras, molino café, picadores carnes, rebanadoras jamón, contadoras Nacional. Compro, cambio y vendo.

MAQUINAS DE ESCRIBIR, BUROS

Archivos, tarjeteros, sillas giratorias, libreros mesas para máquinas. Véame antes de cambiar, comprar o vender sus muebles de oficina, divisiones, mostradores. Casa Cano. Habana 116 y medio, entre Teniente Rey y Amargura: A-8607.

Dinero-Hipotecas

63 SOLICITUD

PACKARD 120 DE 4 PUERTAS EN magníficas condiciones lo doy regalado por embarcarme, llave al U-1276 de 8 a 12 de 1 y media a 5 p. m.

DINERO

Facilito grandes y pequeñas cantidades en primera hipoteca desde el 7 por ciento en adelante, para la Habana y sus barrios. Compro y vendo casas, solares y créditos hipotecarios. Compro y vendo Bonos y Acciones.

Julio C. Granda

Obrapía 33. Telf. M-5321 y FO-1668.

PRESTO DINERO DESDE $500.00 en adelante, en primeras hipotecas. Interés desde el 6 por ciento. No corredores. Telf. A-6836. Campanario 90, bajos, entre Neptuno y San Miguel ,Sr. Correa.

DINERO

No pierda tiempo. Cuando necesite tomar dinero en hipoteca o pagarés, vea a M. Fernández San Ignacio 50. Telf. M-9272 de 2 a 5. Operación rápida y absoluta reserva.

Dinero-Hipotecas

63 SOLICITUD

3.000 PESOS SE TOMAN A PRESTAmo con garantía hipotecaria, urbana en la Habana, cerca Muralla; no corredores. Sol, 116. Librería. de 3 a 6 tarde.

A-6827: DINERO

PIGNORAMOS Y COMPRAMOS

Muebles, joyas, ropa y todo objeto que represente valor. Visite «La Competidora», Gloria 68, esquina a Indio. Teléfono A-6827. G. Arango y Compañía.

64 OFERTAS

PARA COLOCAR EN HIPOTECAS tengo cualquier cantidad al 7%, sin tener que traspasar su propiedad. Exijo garantía franca. Operación rápida. Compro casas y solares. Campanería. Aguiar 68. M-7785.

DOY DINERO EN HIPOTECAS, AL 7 por ciento. Operación en 24 horas. También sobre bóvedas, panteones, alquileres de casas, condominio, etc. Véame: Alberto Cuervo, edificio La Metropolitana 342. O-Reilly y Aguacate: M_2808.

DINERO

Sobre joyas, en todas cantidades.
«LA PERLA»,
Animas 84, casi esq. a Galiano.
Telf. A-8222.

DOY DINERO SOBRE PROPIEdades, sobre valores también compro y vendo valores cotizables y no cotizables en Bolsa. Andrés Pérez. Obrapía 33, Bolsa. M-5921, M-8674.

65 BONOS Y VALORES

COMPRO ACCIONES DEL BANCO Asturiano, Compañía Cubana de Electricidad, Bonos Centro Gallego. También se pignoran. Compro y vendo Bonos y Acciones de todas las compañías, cotizables y no cotizables en la Bolsa. Manuel Piñol. Obrapía número 14.

CAJAS RESERVADAS

que se deseen.

N. GELATS Y COMPAÑIA

105 Aguiar 108 esq. a Amargura

Las tenemos en nuestras bóvedas construídas con todos los adelantos modernos y las alquilamos para guardar valores de los interesados. En esta oficina daremos todos los detalles

PARA LAS DAMAS

67 PELUQUEROS

MANOLO: PELUQUERO A DOMICIlio; permanentes desde un peso sin corriente; cortes de melena tintes, decoloraciones. Teléfono M-6014.

JUNY, EX-PELUQUERO DE M. GIL va a domicilio. Pelado ondeado 30c. dos 50c. Permanente croquignol garantizado $1.50. F-6120.

70 INTERES PARA LAS DAMAS

Sistema Matilde Alemany

Instituto Corte y Costura Internacional. La Central San José 257 entre Aguila y Galiano, creadora. Garantizamos que por ajuste en 3 meses aprenderá cortar las modas más complicadas de nuevas creaciones, francesas, aunque que pase 20 años que aprendió el sistema Alemany, a la primera prueba le queda precioso; fácil, moderna demostración; todas mis sucursales damos 3 clases gratis; presente este anuncio; cientos de profesoras en toda la Isla. Venga y le diremos la más cerca, no usamos planillas, es un desastre. Declarado en la Secretaría de Educación de texto para Escuelas Públicas y todos los sistemas; tenemos los mismos derechos oficiales; no habrá ninguno predilecto, no se deje sorprender. Vendo métodos y clases a domicilio. Sucursales: Sra. de Orfila, Compostela 114; Srta. Hortensia, Atocha 6, Cerro; Sra. de Alfonso, Aguiar 43, 2o. piso; Srta. Bueno, Campanario y Concordia y clientos más. Esperanza, calle 10 entre Acosta y (Lawton)

Para Señoras Gruesas

Fajas y ajustadores que modelan y no aprisionan. Lolita Carrasco. Especialidad en fajas para colon, estómago y riñones. Ordenes: Telf. U-6252, Neptuno 121, altos, casi esquina a Perseverancia.

MODISTA

Rosalía Hernández

San Rafael 152-B., bajos. esquina a Oquendo U-3127.

Dobladillo de ojo, a:

2 cts. vara

Forremos hebillas a máquina.

Precios muy económicos

Plisados de todos tamaños bordados, festones y ojetes en colores. Forramos botones. Hacemos vestidos de alta costura económicos.

TENEMOS MENSAJEROS

SENOS

Si la naturaleza no la ha favorecido o bien han perdido su contorno armonioso por la edad o maternidad, si existe flacidez o caída de los mismos, si quisiera recuperar bellos senos sin tomar drogas internas, ni aparatos, escriba a VINCI, quien le informará gratis o enviará prospecto. Discretamente. Resultado sorprendente. Escriba al Apartado No. 1692 Habana. Envíe 2 centavos en sellos para la contestación.

Corte y Costura

$2.50 MENSUAL

ACADEMIA «SANTA TERESA»

San Rafael 471, entre Campanario y Lealtad. Hágase profesora en tres meses. Desde la primera clase usted podrá cortar sus vestidos por figurín. También clases por correspondencia. Pidan la primera lección, incluyendo 3 centavos para franqueo. Expedimos títulos Telf. A-9222

HORTUA Y CIA.

TAPICEROS DE GARANTIA

Garantizamos el empleo de materiales nuevos de la calidad. Especial atención en reparaciones, cortinas, fundas, visillos, cubrelechos, etc. Talleres: San Rafael No. 624. Ordenes Telf. U-5586.

Haga economías, señora

Los tiempos son críticos, pero tenemos que vestirnos Josefina, Neptuno 121, altos, ofrece a precio de costo los vestidos que tiene, por esperar la nueva remesa. Su sombrero viejo le será arreglado, limpio y planchado como nuevo, por muy poco dinero. Su niña lucirá bien vestida a bajo costo, si ordena su trajecito a Josefina. Alquilamos trajes de novia completos. Josefina, Neptuno 121, altos: U-6252.

PARA LAS DAMAS

70 INTERES PARA LAS DAMAS

¡FUERA CANAS! OBTENGA HERmoso color: negro, castaño o rubio, usando tintura «La Favorita». Teñido del cabello $3.00. Estuche, $1.00. De venta todas farmacias. Depósito: Virtudes 206. Casa «Pilar». M-9392.

VELLOS

Extirpación definitiva de los vellos de la cara, muslos, piernas, etc. Tratamiento garantizado .Sra Alexander, calle Tercera número 405 entre Dos y Cuatro. Vedado.

SOMBRERERA. NO BOTE SU SOMbrero, de uno viejo un modelo queda nuevo por centavos. Se hacen en tela y luto. Tiño, reformo, plancho, engomo: 30 centavos. «Celestina», S. Rafael número 356. Una cuadra del Tencent.

CORTE MODERNO NACIONAL

SISTEMA MENDEZ, OFICIAL

Reconocido de utilidad para la enseñanza pública. Su autora y directora, señora Méndez, garantiza la enseñanza por este modernísimo método. En poco tiempo puede hacerse experta profesora. Desde las primeras clases confeccionará sus vestidos por figurín. Se admiten medio internas. Clases diarias a domicilio y correspondencia, también por ajuste. Academia Central: Campanario 304 esquina a Neptuno. Moldes a medida. Se cortan y entallan vestidos. Especialidad en abrigos y trajes sastres. Moralidad.

ENSEÑANZAS

75 PROFESORAS - PROFESORES

CLASES INGLES: (PROFESORES). Clases en inglés por competente profesora inglesa de Londres. También toma al dictado cartas en inglés a particulares o Colegios. «S. H.» M-7730.

COLEGIO ACADEMIA "CLAUDIO DUMAS"

Para Varones y señoritas. Comenzó el curso: el martes, día 6 Enseñanza Elemental y Superior hasta el 8o. Grado inclusive Ingresos Teneduría de Libros, Inglés, Mecanografía, Taquigrafía y Cultura Física. Internado para Varones y Externado para señoritas y Varones. Excelente profesorado. Domínguez y Calzada del Cerro. Teléfono A-6456.

CLASES DE INGLES Y FRANCES por competente profesora inglesa. Método práctico. Exclusivamente a domicilio. Referencias. Llame F_6806 mañanas de 8.30 a 9.30, de 12.00 a 2.

CURSO DE INGLES POR CORRESpondencia. Pida informes al Profesor J. Mora González. Aguacate No. 41 (altos).

ESTUDIO. BAILES MODERNOS

Tomasín. Positivamente enseño danzón son, paso doble, vals, blues, fox, tango. Clases todos los días de 9 a. m. a 11 p. m. Voy a domicilio San Nicolás No. 1008 (moderno) entre Gloria y Misión dos cuadras de Monte.

GARANTIZO USTED HABLARA INglés pronto. Clases individuales gramática, lectura, dictado comercial, especialidad para sostener conversación. Prepara para viajes y exámenes. Competente profesor americano. Campanario 454 altos moderno.

PROFESORA DE INGLES E INStrucción a domicilio. He trabajado en buenos colegios y tengo recomendación de los mismos. Precio especial alumnos Instituto en mi casa. Telf. M-8161.

CLASES PARTICULARES DE GRAmática, Matemáticas y Contabilidad. Octavio Mestre, 23 esquina a 12, Apartamento 8. F_3758.

ESCUELA CUBANA DE RADIO

Aprenda radio rápidamente. Adquiera también práctica. Profesores competentes. Cuotas módicas. Informes: Galiano 455, altos, casi esquina a San José.

PROFESOR Y PROFESORA DE PRImera y Segunda Enseñanza, Experiencia profesional. Clases individuales. Ingreso en Institutos Bachillerato. Especialidad: Inglés Francés y Matemáticas. A domicilio o en casa. Teléf. F-5133.

MAESTRA NORMALISTA, ESPEcializada en Aritmética y Gramática, da clases particulares a domicilio y en su casa. Enseña a leer en tres meses. Práctica y referencias. Incluye el Inglés. Llamar: F-2992

EMMA BADIA CONCERTISTA, PROfesora de piano graduada del Juilliard Institute de New York. Studio en F. No. 501. Vedado. Informes: F_2051.

INGLES, PROFESOR AMERICANO con títulos de dos Universidades, ex-catedrático Instituto Militar. Método rápido, práctico, moderno. Duncan Thomas, San Rafael 37 altos. Teléfono M_2645. Depto. 2.

COLEGIO BESTEIRO

18 ESQUINA A 13 (VEDADO)
Clases Diurnas
Y
ACADEMIA SUPERIOR SAN LAZARO 661 (ALTOS)
Clases Nocturnas

Autorizado por la Secretaría de Educación para la enseñanza elemental y superior en todos sus grados, incluyendo expedición del Certificado 8o. Grado para cuyos estudios quedará cerrada la matrícula el

15 DE SEPTIEMBRE

Bachillerato y Comercio

EL COLEGIO BESTEIRO tiene servicio de ómnibus TELEFONOS F-5313 y U-2821

SEÑORA JOVEN CON TITULO MAgisterio, se ofrece para dar clases a domicilio, 1ra. y 2da. enseñanza. Especializada en Aritmética y Gramática. Teléfono A5-0071.

OBSEQUIO DE LA ACADEMIA DE COMERCIO

Luis B. Corrales. Establecida en 1889. Enviando $0.15 en sellos recibirán mi Aritmética Mercantil. Enseñamos Teneduría de Libros, Taquigrafía e Inglés. La Mecanografía $1.00 al mes. Nuestros Títulos, los más solicitados. Lealtad 567 entre Salud y Dragones. Telf. A5-1632.

INGLES, TAQUIGRAFIA (INGLESA y española). Teneduría, Cálculos Mercantiles. Aritmética, Algebra, Caligrafía, Mecanografía y Ortografía: 6 pesos mensuales a domicilio, por el Profesor F. Heitzman, Estrella 166, altos. Teléfono A5-1822

ESCUELA DE BAILE

Exclusivamente bailes de salón. Son Rox, Tango etc. Se garantiza la enseñanza. Ismael Servelló, Cárdenas, No. 3 segundo piso.

EL PROFESOR JOSE REY

Da clases de Guitarra a domicilio, domina géneros clásicos y populares. Tratos personales en San Rafael número 405 (fábrica de guitarras).

76 COLEGIOS

COLEGIO ACADEMIA NORMA

(Para ambos sexos). Primera y Segundo Enseñanza. Comercio e Idiomas. Apertura del nuevo curso: Septiembre 6. Servicio de Transporte. Animas No. 768. Telf. U-6344

ENSEÑANZAS

76 COLEGIOS

COLEGIO-ACADEMIA "CLAUDIO DUMAS"

Para Varones y señoritas. Comienza el curso: el martes, día 6 Enseñanza Elemental y Superior hasta el 8o. Grado incluvise Ingresos. Teneduría de Libros. Inglés, Mecanografía, Taquigrafía y Cultura Física. Internado para Varones y Externado para señoritas y Varones Excelente profesorado. Domínguez y Calzada del Cerro. Teléfono A-6456.

COLEGIO-ACADEMIA «BRAVO»

Autorizado para expedir certificados de octavo grado con validez oficial. Colegio Academia para cursar todos los grados de la Primera Enseñanza. Autorizado para expedir Certificados para ingresar sin examen en Normales Hogar, Institutos etc. Clases diurnas y nocturnas para ambos sexos. Profesores graduados y especializados. Servicio de Omnibus a domicilio. Cursos especiales para el ingreso en las Escuelas de Ingenieros, Comercio, Normales, Institutos, Cadetes, Aviación, Taquigrafía, Mecanografía, inglés; correspondencia. Teneduría, Contabilidad, Prácticas de oficina. Cuota muy módica. Neptuno y Lucena U_2627. (Nota): Los que deseen cursar el Octavo Grado con derecho a certificado deberán matricularse antes del 30 de septiembre.

ESCOLAPIOS DE GUANABACOA: Colegio de primer orden. Establecido en 1857. Comercio, Bachillerato. Primera Enseñanza y Preparatoria Ricos Museos. Magnífica oficina bancaria para práctica comercial. Profesorado de alta competencia. Dormitorios con cuarto separado para cada alumno. Excelente alimentación. Purísima agua potable de manatiales dentro del mismo colegio. Ambiente campestre. Sports. Gran piscina de natación. Pensión moderada. Se remite gratis interesante prospecto ilustrado. Pídase por Correo, al Padre Rector. Escolapios de Guanabacoa. Habana o al Teléfono XO-1503. Las horas para visitar el colegio o inscribir alumnos, son de 9 a 11 a. m. y de 3 a 6 p. m.

ACADEMIA DE IDIOMAS. INGLES, alemán, francés. Método propio rápido. Prof. Julio Kohner, Calle C 457 altos, 19 y 21. Informes 11 a 1.

"SAN ELOY"

Colegio y Academia Fundado en 1907. Primera y Segunda Enseñanza: Prepatatoria, Bachillerato, Comercio, Idiomas, Cultura Física, Cursos preparatorios especiales. Admitimos pupilos y medios pupilos y externos. Quinta Menocal, Samá 31, Marianao. Telf FO-7462. Pida Prospectos.

COLEGIO «SANTA TERESA»

**INGRESO AL BACHILLERATO SE ADMITEN INTERNADO

ALQUILERES

79 HOTELES

HOTEL MIRAMAR. EN EL QUE MEjor se vive y más sabroso se come, ofrecemos habitaciones y departamentos con baños privados a precios razonables. Visítenos y se convencerá. Prado 2 y Malecón con A5_3692.

HOTEL «SANTA FE», S. A.
Amistad número 309 (antes 61) entre San José y San Rafael. Lo más céntrico de la Habana, próxima al Capitolio, teatros y principales tiendas. Telf. M-7589. Grandes, frescas habitaciones. Excelente comida. Precios moderados. Se exige moralidad

HOTEL "IDEAL ROOM"
Prado 93-B, (Por Pasaje)
¿Desea vivir en casa tranquila, mejor que en su propia casa? Visite esta gran casa, aunque sea por curiosidad. Por adentro, la mejor. Si hace poco usted la visitó y no encontró habitación, vuelva a visitarla, hay habitaciones disponibles. Visite esta casa y así verá su patio andaluz, de hace poco. Se construyó el mejor, sin duda Precios los más económicos. Se exigen referencias de moralidad, y pagos

80 CASAS DE HUESPEDES

A DOS CUADRAS DE LA UNIVERSIdad, se alquila una habitación clara y fresca a dos estudiantes o estudiantas. Se da comida. Telf. U-1653.

MANSION ELSA
Lujosa residencia para familias con todo el confort, acabada de fabricar. Mucho fresco, lujosos baños, agua fría y caliente a todas horas. Exquisita comida. Apartamentos de una, dos y tres habitaciones. Precios moderados. Calzada 359 entre G y H. Vedado. Telf. F_4786, Habana.

MAGNIFICA HABITACION MATRImonio, baño anexo; agua corrientes día y noche. Teléfono. Comida familia, agradable y sana. $35.00. Matrimonio todo servicio, absoluta moralidad y orden. Referencias requeridas. Amistad No. 208, casi esquina Neptuno.

AMARGURA 79 BAJOS, RESIDENcia familiar. Punto céntrico, amplias habitaciones para matrimonios con muebles o sin ellos y una para 465 personas. Buena comida y extricta moralidad.

CASA DE HUESPEDES. GALIANO 455 entre San José y Barcelona. Habitación y departamento 2 habitaciones con baño privado; excelente comida. Moral absoluta. M-7380.

MANSION LOREDO. CONCORDIA No. 418 entre Gervasio y Escobar. Casa huéspedes de lujo, espléndidos apartamentos y habitaciones con vista calle. Precios bajos, especiales para estudiantes, comodidades, confort. Teléfono A-7681.

CASA DE HUESPEDES «LA MATANcera». Reina número 219 esq. Manrique. Teléfono A_0238. Se alquilan amplias habitaciones con vista a la calle con o sin baño, agua fría y caliente; a precios muy reducidos. Comida española y criolla

RESIDENCIA SANTA ANA, ESpléndidas habitaciones con baño privado y balcón a la calle, toda asistencia, Campanario esquina a Concordia. Telf. M-9551.

PRADO 104
TELF. A-7488.
Entre Genios y Refugio, residencia para familias, apartamentos y habitaciones desde 45 pesos 2 personas, estricta moralidad, excelente comida, baños privados, agua fría y caliente a todas horas: lujoso y fresco comedor en el roof, lo más céntrico de la capital.

CASA HUESPEDES LA REPUBLICA Aguila 559 esq. Barcelona. Telf. A_6639. Habitaciones y Departamentos con todo servicio, agua fría y caliente, excelentes comidas, trato esmerado. Precios económicos.

SANTA RITA: HABITACIONES AMplias, con lavabo, agua fría y caliente, en los baños; buen comedor. Admitimos abonados; precios módicos. Pruebe y convénzase. O-Reilly 52, entrada por Habana. Hay elevador.

MALOJA 23, ENTRE ANGELES Y Aguila, casa de huéspedes, habitaciones y apartamentos matrimonio, $35, precio especial para hombres solos. Teléfono A5-3262.

81 CASAS DE COMIDAS

SE SIRVEN CANTINAS A DOMICIlio, artículos de primera. 1 persona 40 cts.; 2 personas $0.60. Suárez 2. Café. Hablen con el cocinero.

COMIDA PARTICULAR, SE SIRVEN cantinas al precio de por persona. 40 cts. 50, 60, 80 y $1.00. Avise al U-2690 se envían programas.

82 APARTAMENTOS

EDIFICIO DE APARTAMENTOS MOdernos próximo a terminarse en la parte más alta, fresca y saludable del Vedado. **E y 29.** Garage y toda clase de comodidades. Agua abundantísima. Véalos y separe el suyo. Informes: mismo edificio a todas horas o Sr. Castillo, Galiano 308, Telf. M_2305, de 2 a 7 p. m.

CASAS DE APARTAMENTOS MOdernas, 3er. piso, $23.00: sala, dos habitaciones, comedor, cocina baño moderno, ducha agua caliente bañadera empotrada. Limpieza escalera y basura. Infanta 254, altos Lechería entre San Lázaro y Concordia.

APARTAMENTOS MUY FRESCOS con vista a calle. Una y dos habitaciones; sala, comedor, cocina, magnífico baño completo. Elevador. Neptuno 644 (antes 170) entre Escobar y Gervasio.

ALQUILO APARTAMENTOS AZOtea, independiente, muy ventilado, baño anexo, con o sin comida, a hombres solos. Villegas 9 (altos). Media caudra Palacio Presidencial.

PRADO No. 103 (2o. PISO) CASA familia particular honorable alquila hermoso apartamento o habitación fresca con ventanas y balcón al Prado. Con toda asistencia. Precio módico. Hay teléfono.

MANRIQUE 307 PEGADO NEPTUNO alquilo moderno apartamento alto propio para matrimonio con sala, dos cuartos grandes, baño lujoso completo, cocina gas. Llave encargado.

APARTAMENTOS MODERNOS. REcientemente pintados, ventilados, dos cuartos; sala; comedor; precioso baño intercalado; cocina de gas; baño criados. Edificio Padrón. Neptuno 969 Teléfonos: U-5158 y U_6889.

SE ALQUILA UN APARTAMENTO en F y Consulado. Ruta 30. Moro.

ALQUILERES

82 APARTAMENTOS

AGUACATE 59
CASI ESQUINA MURALLA
Apartamento propio para matrimonio, sala y un cuarto, baño completo, cocina de gas con calentador, agua abundante, informan en la misma.

EN EL NUEVO EDIFICIO DE CALzada y J, se alquila un apartamento alto con cuatro habitaciones, terraza cubierta, sala, comedor, lujoso baño, etc. Informan: F-5368.

EDIFICIO URSULINAS
EGIDO ESQUINA A SOL
Casa de apartamentos modernos, propios para matrimonios o recucida familia, con servicios sanitarios completos, luz, agua caliente y frío. Situados en lo más céntrico de la ciudad, con espléndidas vías de comunicaciones para toda la capital e interior de la República.
INFORMES EN EL MISMO
PRECIOS MODICOS
Apartamento bajo núm. 1.

SE ALQUILAN APARTAMENTOS nuevos en San Rafael No. 807 entre Oquendo y Soledad. Informa el encargado en la misma.

ALQUILO UN APARTAMENTO ALto con dos habitaciones, terraza, sala, comedor y lujoso baño en el edificio de J, esquina a 9. Informan Teléfono F-5368.

83 DEPARTAMENTOS

SE ALQUILA DEPARTAMENTO INdependiente compuesto de sala espaciosa y gabinete. Exclusivamente para oficina o profesional Unico inquilino. Amistad 363 Bajos. Entre San José y Barcelona.

(VIBORA). DEPARTAMENTO DE ESquina se alquila, altos de botica, Santa Catalina y D. Strampes, 3 cuartos; cocina y baño muy bonito; precio $22.00. Verlo horas laborables. Informan F-5040.

PEÑA POBRE, 20, ENTRE AGUIAR y Habana (bajos). Alquilo departamento de dos habitaciones, interior. Se piden referencias y no se admiten niños.

OFICIOS 8, ALTOS, ENTRE OBISpo y Obrapía; buenos departamentos y habitaciones; casa de orden; no falta el agua.

SE ALQUILA DEPARTAMENTO INterior con tres habitaciones; sala, comedor, baño intercalado, y cocina. Neptuno 753, 2do. piso; llave e informes San Miguel y Lucena Café. Teléfono U-5379.

ALQUILO A FAMILIA QUE NO SEA más de tres personas mayores, departamento de sala y habitación, grandes, con servicio completo privado, con su patiecito todo azulejado, no hay nada igual en higiene, fresco y buen gusto, véalo. Hospital 611 entre San José y Valle.

EN CASA PARTICULAR SE ALQUIla hermoso departamento de dos habitaciones, entrada independiente, demás comodidades. Precio $18. Se cambian referencias San Lázaro 127 primer piso; otra pequeña $6.

ALQUILAMOS BONITO DEPARTAmento en el edificio de Cuba 83_A entre Sol y Sta. Clara, letra «D» 3er. piso compuesto de recibidor, sala, 3 habitaciones, baño intercalado, comedor y cocina. Alquiler $36. Dos meses fondo. La llave el Encargado. Informan Bufete de Fernández y Cuadrado Telf. M-2602. O_Reilly 26 altos.

SE ALQUILA EN VILLEGAS 91 ALtos, un departamento propio para una oficina o consultorio. Informan en la misma.

DEPARTAMENTO EN LA AZOTEA del primer piso de Obispo 92, agua a todas horas, $10.000 Informan en «El Anteojo», casa de optica, Obispo 30.

AMARGURA 79. CASA PARTICUlar. Se alquila un departamento de dos hermosas habitaciones con vista a la calle, en la misma un cuarto para un hombre solo, a personas de moralidad.

84 HABITACIONES

VILLEGAS 113 SEGUNDO PISO ALquilo una habitación con su lavabo a matrimonio solo de moralidad. Casa de familia de tranquilidad.

VEDADO EN RESIDENCIA PRIVAda se alquila hermosa habitación con baño privado a la brisa. Punto inmejorable, todo servicio, excelente comida. Telf. F-5196.

MALECON 59 ALTOS SE ALQUILA una amplia y fresca habitación amueblada, baño anexo completo con agua caliente. Luz toda la noche. Ropa limpia de cama. Hay teléfono y una espléndida terraza.

ALQUILASE CASA PARTICULAR espléndida habitación en azotea con baño privado y todo servicio a matrimonio u hombres solos. Consulado 110 entre Refugio y Colón.

NIAGARA HOUSE PRADO 159 COlón y Refugio, magníficas habitaciones para familias desde $10, hay baños privados agua caliente y habitación azotea, muy fresca $10, baños privados precios reducidos.

EDIFICIO «CUBA», SEIS PISOS
Empedrado número 42, se alquilan amplias y ventiladas habitaciones, muy baratas, elevador, lavabos, luz toda la noche. Orden y moralidad. Telf. M-5113.

ESPLENDIDA HABITACION, FRENte al mar y en un sexto piso, se alquila a hombre solo que desee vivir absolutamente tranquilo. Hay elevador. Manrique 2, Depto. 24.

ALQUILO HERMOSA Y FRESCA habitación, anexa al baño, único inquilino; hay teléfono Malecón 407, bajos entre Manrique y Campanario.

SE ALQUILAN DOS HABITACIOnes azotea, único inquilino y un departamento bajo para señoras solas o matrimonios. Lealtad 1060, entre Belascoaín y Carmen; para verla de 9 a 12 y de 2 a 4.

SE ALQUILA HERMOSA HABITAción en casa de moralidad, a hombre solo o matrimonio sin niño Neptuno 753, moderno, primer piso Casi esquina Lucena.

VIRTUDES 361, PRIMER PISO, ENtre Galiano y Manrique. Alquilo clara, y fresca habitación a matrimonio solo o personas del comercio que trabajen fuera; agua abundante, casa de moralidad. Cambio referencias.

CASA PARTICULAR, VEDADO, ALquina habitación con toda asistencia a dos señoritas estudiantes. Estricta moralidad. 23 No. 1511 entre 24 y 26, altos.

ALQUILERES

84 HABITACIONES

CUARTOS CON BAÑO ANEXO, LUZ todo el día, balcón a la calle y sala, se alquilan a personas solas o matrimonio en Monte 1119 casi esquina a Tejas, edificio moderno. Informan en los bajos. Teléfono F-5803.

NEPTUNO 162, ALTOS, FRENTE AL Cine Encanto. Elegantes habitaciones amuebladas. Pocos inquilinos. Nuevo dueño. Véalas. Teléf M-9234. En la misma hermosa sala propia profesional.

SE ALQUILA UNA HABITACION con vista a la calle a personas mayores, de moralidad en San Miguel 517 altos entre Gervasio y Escobar.

HABITACION AMPLIA VISTA AL mar, para caballero o matrimonio, señora sola. M-8186. Manrique 6, 5to. piso. Edificio Carrera Justiz.

EN UNA ELEGANTE Y MODERNA casa se alquila una habitación muy amplia para matrimonio con toda asistencia buena comida y agua caliente. San Miguel 462.

NEPTUNO 511 2do. PISO. SE ALquila un cuarto a personas de moralidad. Informan en la misma.

CASA FAMILIA; GLORIA 48, ALtos, entre Suárez y Revillagigedo, alquila 2 habitaciones juntas o separadas a personas mayores morales. Unicos inquilinos. Módico alquiler. Se exigen referencias.

SE ALQUILA UNA ESPLENDIDA habitación con balcón y derecho a la cocina. Neptuno 257 2o. piso entre Aguila y Amistad.

SE ALQUILA UNA HABITACION con entrada independiente a hombre solos o matrimonios sin niños. Fundición No. 13, entre Picota y Compostela.

REINA 14
Residencia de Lujo. Todas las habitaciones con baño privado, agua fría y caliente, nunca falta el agua. Con o sin muebles. La mejor comida de la Habana. **Precios de situación.** Visítelo sin compromiso y se convencerá. Se admiten abonados a comedor. **Table d-Hotel 0.50 Cts** Reina 14, antiguo, entre Galiano y Rayo.

VEDADO, HABITACION AMPLIA, fresca, con teléfono, agua caliente, con o sin comidas, a matrimonio o estudiantes. Precio módico. Calle A número 62, casa particular.

HABITACIONES Y DEPARTAMENtos amplios; claros y ventilados, con y sin baños privados, agua abundante, a personas de moralidad. San Ignacio 46, entre Obrapía y Lamparilla, al lado de la Panadería.

MAGNIFICA RESIDENCIA FAMIliar, frente Capitolio, a media cuadra Instituto, alquila dos amplias habitaciones juntas o separadamente y otra individual; jamás falta agua. Indispensable referencias. Informan: A-9118.

ALQUILO CERCA UNIVERSIDAD, amplia y fresca habitación, baño anexo con toda asistencia a matrimonio o estudiantes, hay teléfono, buena vía comunicación. M-251. bajos esquina 19, Vedado.

EN CRISTO 33, SEGUNDO PISO SE alquilan habitaciones amuebladas con comida a hombres solos o matrimonios solos.

CASA MORALIDAD BUEN ASPECto, habitaciones amplias balcón la calle e interiores, luz, teléfono, cocina amplia. Pueden cocinar. Obrapía 51 altos, casi esq. Compostela.

CASA FAMILIA MORAL ALQUILA una o dos habitaciones claras, ventiladas a señoras, se cambian referencias; único inquilino. San Miguel, 425, bajos, entre Lealtad y Campanario.

FAMILIA HONORABLE ALQUILA hermosa habitación con toda asistencia en Aguacate 30 2o. pino, entre Empedrado y Tejadillo. Telf M-1292.

PRADO 158 MODERNO. SE ALQUILA una magnífica habitación, con toda asistencia. Precios módicos. Hay teléfono.

JUNTAS O SEPARADAS ALQUILO en casa particular dos hermosas habitaciones anexas al baño, balcón calle, toda asistencia, agua caliente, buen trato. Neptuno No. 401, primer piso La Filosofía.

VEDADO: LINEA 901 ESQ 6, CASA de familia honorable, alquila hermosa habitación con baño, esquina brisa. Todo servicio: Cambiamos referencias. Telf. F-5632.

ALQUILO UNA HABITACION CON muebles o sin muebles persona sola o matrimonio sin niños, se exigen referencias. Altarriba 53 Jesús del Monte.

EN CAMPANARIO No. 306 ENTRE Neptuno y San Miguel alquila habitación grande con lavabo de agua corriente a personas decentes que no cocinen ni tengan animales. Hay teléfono.

SE ALQUILAN, DOS HABITACIONES en casa de moralidad. Belascoaín 970 altos entre Llinás y Benjumeda. A-9703.

SE ALQUILAN ESPLENDIDAS HAbitaciones en O-Reilly 2 altos, con balcón a la calle, frente al Ayuntamiento, esquina a Tacón. Telf. U-6449 García.

SE ALQUILA PROPIO PARA MEdico o abogado, antesala, sala y un cuarto, todo espacioso y muy fresco, casa de esquina. Informan M-9348, Lealtad 152 esquina a Animas. Para verla de 1 a 6 p. m.

ALQUILO HABITACION AMPLIA, solamente mayores. Teléfono, luz agua fría, caliente; muebles modernos. Absoluto silencio. 2 cuadras Galiano, 1 Reina. Manrique 566 entre Salud-Dragones.

ALQUILAN HABITACIONES MUY amplias, frescas, lavamanos dentro agua abundante, precio razonable, también una amueblada. Informan primer piso. Prado 565 frente Capitolio.

EN CASA DE FAMILIA ALQUILO frescas y grandes habitaciones con lavamanos, comida y demás servicios en Campanario 214, altos, entre Concordia y Virtudes, Teléfono A-7831.

FAMILIA HONORABLE ALQUILA habitaciones a mayores con comida teléfono y todo servicio a una cuadra laboratorios Wood, 7 de la Universidad, 9 Escuela Medicina. Lugareño 2 altos entre Requena y Almendares.

COMPOSTELA 72 ENTRE TENIENte Rey y Muralla, amplias habitaciones y departamentos desde $8, a $20. Referencias.

ALQUILERES

HABITACIONES

HABITACIONES GRANDES, CON todo servicio, balcón a la calle; casa de moralidad. Hay teléfono. O-Reilly 69, entrada por Villegas (altos de Ayús).

OBISPO 54, ALTOS, ENTRE HABAna y Compostela. Se alquilan habitación amueblada con balcón, tiene lavabo agua corriente, y comidas si la desean; precio razonable

NO ALQUILE HABITACIONES SIN antes ver Galiano 412, antes 90 (Baratísimo). Agua corriente, baños calientes, moralidad, comida exquisita, manteca chicharrón, aceite español Balcells. Admito socio habitación. Punto inmejorable.

CASA PARTICULAR, AGUILA 165 altos, entre Bernal y Trocadero, se alquila una habitación muy fresca para matrimonio solo o para hombres.

OBISPO 97, SEGUNDO PISO. HABItaciones amplias, vista calle, lavabo se alquilan con toda asistencia, agua fría y caliente en los baños, buen comedor; admitimos abonados. Precios módicos. Hay teléfono.

SE ALQUILA UNA HABITACION A matrimonio sin niños u hombre solo. Aguila No. 769 entre Monte y Corrales, casa de toda moralidad.

SE ALQUILA HABITACION VISTA calle, fresca, amueblada casa particular. También interior. Belascoaín 410, altos o 50 antiguo.

NAVES Y LOCALES

AGUILA ESQUINA ESTRELLA ALquilo para comercio el gran local de esta esquina en el corazón de la ciudad. Véalo. Informa Cuevas Bernaza No. 39. F_5993.

SANTA CLARA 37 ALQUILO EN $20.00 salón para comercio o industria y la mitad del patio, dueño Milagros 10 esquina Delicias. Telf. X_1250.

¡GANGA! ALQUILO NAVE LAMPArilla 62 entre Villegas y Aguacate, punto comercial, adaptada para comercio o cualquier negocio. Doy contrato personas serias. Precio situación. Informan Bodega. Teléf. M-5172.

SE ALQUILA PARTE DE LOS ALtos de Consulado 156 entre Trocadero y Colón, propio para oficina, barrio películas.

OBISPO Y CUBA, CAFE «EL TESOro». Se alquila un local mide 6x8 m. propia para oficina o comercio pequeño. En el mismo informan M-5452. Mario.

$32.00: SANTA ANA 160 ENTRE VIllanueva y Luco. Local grande techado, mucho patio; además vivienda completa para familia, propio para industria pequeña o guardar vehículos; puede verse de a 6. Informes: X1150.

ALQUILO LOCAL PROPIO PARA cualquier giro. Monte entre Belascoaín y Rastro, con vidrieras y armatostes, Informan: Plaza Polvorín. Ferretería Manuel Pico.

SE ALQUILA UNA NAVE NUEVA de azotea, 850 metros, Márquez y Manila, entrada por dos calles; media cuadra de la Calzada del Cerro, y una del Paradero. Informes: Manila número 314.

CALLE CUBA No. 21-A, ENTRE EMpedrado y O-Reilly. Alquilo local bajos compuesto de nueve apartamentos para oficina propia para compañía grande o bufete. Informan misma o Empedrado número 3.

LOCAL PARA LECHERIA, REVIllagigedo 121 esquina Alcantarilla. Informan en el mismo.

1.200 METROS DE SUPERFICIE.
Alquilo en la parte más comercial. Obrapía 16 esquina Mercaderes, propio para Almacén, garage, inquilinato o cualquier otro uso. Informán Telf. M-3702.

SE ALQUILA HERMOSO LOCAL PAra establecimiento, bajos de Monte 36, entre Aguila y Angeles. Informan Monte 103. «La Democracia». Teléfono M-2364.

EDIFICIO MAMPOSTERIA, DOS plantas, sin columnas, propio para industrias en Serafines 164 moderno, entre San Benigno y Flores. X-1097 Morera.

HABANA 113 ENTRE TENIENTE Rey y Moralla. Modernos, ventilados, claros bajos, propios para comercio u oficina. Precio $70.00. Informan teléfono FO-3163.

ALQUILO HERMOSA NAVE EN LO más Enrico de Luyanó, a una cuadra paradero; calle Pedro Pernas entre Calzada de Concha y Teresa Blanco; mide 14 por 30 metros. Informan M-1557.

SE ALQUILA UNA GRAN NAVE propia para guardar ómnibus o una agencia de automóviles; también se admiten proposiciones para garage. Zanja y Lealtad.

ALQUILO LOCAL MODERNO, 212 metros de superficie Jesús María 60 entre Compostela y Habana. La llave en el mismo de 3 a 5. Informes U-1535.

MONTE, A UNA CUADRA DEL MERcado, local con 505 metros con dos frentes, próximo a desocuparse, se da muy barato. Informes en Animas No. 109 altos departamento 1. Nave.

87 HABANA

SE ALQUILA CASA MODERNA EScobar 715 entre Sitios y Maloja $25.00. Informa García U-6449.

SANTA ROSA No. 2-B ENTRE FLOres y San Gregorio. Se alquilan los modernos altos compuestos de sala; comedor; dos habitaciones; baño intercalado; cocina y terraza. Puede verse a todas horas. Llas llaves en los bajos. Informa el señor Santeiro, teléfono U-5285.

PRADO 108 ALQUILO BAJOS ESTA gran casa muy amplia, fresca, cómoda, cinco habitaciones; comedor;, servicio, todos los servicios materiales. Abierta 3 y media a 5. Informes Cuevas F_5993.

SE ALQUILAN LOS BAJOS DE FACtoría 32, 3 habitaciones, sala, comedor. Telf. M-9323. M-3989.

ALQUILO ALTOS
Compuestos de sala, comedor, cuatro habitaciones, baño intercalado, cocina, servicio de criados, acabada de construir. San Carlos 4, entre Sitios y Peñalver. Informan en la misma.

ALQUILERES

87 HABANA

REINA 112. ESQ. GERVASIO
Sala. 4 habitaciones con balcones calle. baños, comedor, cuartos criados, muy fresca. $45.00, 2 meses fondo. Llaves bodega bajos. L_5015.

MODERNOS BAJOS MALOJA No354 entre Gervasio y Escobar, dos habitaciones, sala, comedor, cocina de gas y baño completo. Llaves en la bodega. Informan Maloja y San Carlos, Carpintería y Cuba 113 por Jesús María. Sr. Amado.

SE ALQUILA LA CASA DE SUAREZ y Alcantarilla, 2do. piso, compuesta de sala, comedor, tres habitaciones, baño, cocina, cuarto y servicio de criados, lavadero, agua abundante; la llave en el café de la esquina. Informes en el Teléfono F-3776

TROCADERO 355, ALTOS, ENTRE Galiano y Blanco. Al lado de «Bohemia». Sala, saleta, tres amplias habitaciones, baño completo, comedor, etc., cuarto y servicio criados Amplia habitación en la azotea. Verse de 2 a 5. Teléfono U-1428.

SE ALQUILA: LUCENA, 253; CASA moderna altos entre Neptuno y San Miguel; Sala, gabinete, tres cuaros, baño intercalado completo, comedor, al fondo, cocina de gas o carbón, calentador, servicio de criados, cuarto en la azotea, agua abundante. Horas de 11 a 2. $38.

SE ALQUILAN EN $26 LOS BAJOS de Escobar 707. Sala, comedor, dos cuartos, baño, cocina y patio. La llave en los altos. Informan Teléfono F-6929.

SE ALQUILA UN COMODO Y FRESco piso en San Rafael y Marqués González, altos de la Droguería. Teléfono U-1427.

ALQUILO BRUZON 69, ALTOS, ENtre Ayestarán y Almendares: Terraza, sala, 3 cuartos, baño completo intercalado, comedor fondo, cocina, cuarto, baño criados $34. Aguilera. Mercaderes 27. M-8628. U-6509.

ALQUILO SAN RAFAEL No. 1163, espléndidos y modernos bajos, a dos cuadras de la Universidad: Sala, recibidor, despacho, dos patios, galería, comedor, tres habitaciones, precioso baño intercalado, lavadero y servicios criados. Verla de 8 a 11 y de 2 a 5.

SE ALQUILAN MUY BARATAS DOS casas, 9 piezas cada una, modernas, muy ventiladas. Carlos III, 901; llave bodega Muñiz. Puede verse a todas horas. Agua abundante. U-6665.

ALQUILO SAN LAZARO 462 ALTOS, Sala, recibidor, tres cuartos, baño, comedor; cocina; servicios criados; un cuarto azotea; en la misma de 2 a 5.

ALTOS NUEMOS $30.00; ROMAY 25 entre Monte y Zequeira, 3|4 y cuarto y servicio de criados, agua abundante. Abierto de 2 a 6. Informa Librería Albela. Telf. U_5783.

SE ALQUILA BLANCO No. 73 ALtos entre Colón y Trocadero, sala, comedor, tres cuartos, baño. Llave en la misma. Precio $32.00.

ALQUILO MODERNOS ALTOS SAN Francisco 419 entre Valle y San José. Sala, saleta, dos cuartos, baño moderno; cocina gas; agua por motor. Verla 9 a 11 de 2 a 5.

ALQUILO ALTOS A LA BRISA: Campanario 62, cerca San Lázaro; sala, 2 saletas, 3 cuartos, baño, cocina, criados, 55 pesos. Cuba 50.

VIRTUDES Y GERVASIO, SEGUNDO piso; muy fresco: Sala, saleta, comedor, 4 habitaciones cocina gas, doble servicios. Informan: Bodega.

CIENFUEGOS 68, TERCER PISO entre Corrales y Apodaca Sala, saleta, cinco habitaciones, baño intercalado completo, comedor, cocina, servicios criados. A todas horas Informan Cienfuegos 65, bajos.

PROPIETARIOS: QUEREMOS AHOrrales grandes esperas, por inquilinos. Detállenos sus casas. Inquilino: Deseamos evitarles molestias innecesarias. Encárguenos de buscarle morada. Informativa Alvarez. Fernández Telf I-7550.

SE ALQUILAN LOS MODERNOS BAjos de Lagunas 382 modernos con sala, saleta; 3 habitaciones; cocina, baño intercaladoá comedorá y servicio de criados. Informan de 8 a 11 y de 2 a 4 en la misma.

TROCADERO 259, MODERNA, ENtre Amistad y Aguila, segundo piso. Sala, saleta, comedor, cuatro cuaros, servicio criados. Informes: Bajos de 8 a 10 y de 2 a 74

EN $25 SE ALQUILAN LOS BAJOS de Habana No. 232 casi esquina a San Isidro. Sala, saleta, 2 cuartos, cocina, baño intercalado y patio. Llave en los altos. Informes: M_9332.

ALQUILO $30 ULTIMO PRECIO Merced 19 bajos, Cuba y San Ignacio, sala, saleta, 3|4, etc. Dos meses fondo.

PAULA 25, BAJOS, ENTRE DAMAS y Cuba. Sala, saleta, cuatro cuartos, comedor, cocina y demás servicios. 40 pesos alquiler.

ALQUILANSE LOS ALTOS DE MERced 92, compuestos de sala, 3 cuartos, comedor, baño y cocina: precio: $32. La llave en los bajos. Informes: M-1373.

ALQUILO MODERNOS ALTOS GERvasio 118; sala, recibidor, tres habitaciones, baño intercalado. comedor, cocina, cuarto y servicios de criados. Abierta de 3 a 6. Teléfono F-4262.

$34.00: HABANA 3 ALTOS, SALA, comedor, dos cuartos, baño, cocina y servicios. La llave en los bajos. Informes: Bufete de Arellano M-3936.

ALQUILO ANIMAS NUM. 769, ENtre Gervasio y Belascoaín: bajos, con sala, saleta, comedor, 5 cuartos, cocina, baño completo, 45 pesos. Informan en la misma y Teléf F-7332.

CONSULADO 10 Y 12, ALTOS, CASI esquina a Prado. Se alquila amplia casa, con recibidor, sala, comedor, tres cuartos, baño intercalado, cuarto y servicios de criados. Llaves en frente, número 94

ALQUILO AMPLIOS ALTOS AMARgura 77, gran comedor, dos cuartos, baño y cocina; llave en los bajos. Informan: F-4071.

SE ALQUILAN LOS BAJOS DE LEALtad 1079 esquina a Belascoaín dos habitaciones y demás servicios, precio $18.00. Informes bodega.

SE ALQUILA EL No. 11 DEL PASAje H. Upmann: Sala, 3 cuartos, comedor, cocina y baño. Sita entre Valle y Zapata. Informan en Infanta y Valle; Carnicería. Precio 23 pesos.

SE ALQUILA LA CASA S. MIGUEL No. 532, entre Gervasio y Escobar, con sala, saleta, comedor, cuatro habitaciones, baño intercalado y demás servicios. Informan en la misma. Teléfono F-2470.

ALQUILERES

87 HABANA

ALQUILO $28: DIVISION, 113; 3er. piso, al fondo del Frontón Jai Alai. Moderna sala, tres cuartos, comedor al fondo, baño intercalado, cocina. Informan: U-5005. Véase de 2 a 5.

SUAREZ No. 637 ENTRE DIARIA Y Puerta Cerrada. Altos; sala, comedor, dos cuartos, baño y cocina. Informan Cía. Seguros El Iris. M-1394.

CRESPO 255, ALTOS, ENTRE ANImas y Virtudes; 3 habitaciones, baño intercalado, mucha agua, toda pintada; llave en 2do. piso. $25 F-2438.

SE ALQUILA REINA 451, ESQUINA Gervasio. Informes de 3 a 5 p. m. Bufete Varona. Edificio «Larrea». Aguiar y Empedrado.

PROPIO PARA BUFETE. SE ALQUIla en Habana y Chacón No. 39, hermosa sala y recibidor. Informan a todas horas. Teléfono A-9431.

ALQUILO MODERNO PISITO BAJO Virtudes 656 entre Gervasio y Belascoaín. Verse de dos a cuatro. Teléfono U-1946.

SE ALQUILAN LOS BAJOS DE LA casa San Miguel No. 517 entre Gervasio y Escobar, compuestos de sala, saleta, cuatro habitaciones, baño intercalado, comedor, cocina, cuarto y servicio de criados y patio. La llave en los altos. Informan. M-1510.

EN NEPTUNO 824 BAJOS SE ALquila espléndida residencia con todos los servicios. La llave en la misma. Informes U-1710. Tavel.

O-REILLY 40 ESQ. A AGUIAR
Se alquilan dos pisos independientes a $65 cada uno, para oficinas.

$30.00
Alquilo lindo primer piso Jovellar 103 esquina Hospital, de sala, comedor, 2|4, cuarto baño intercalado moderno, cocina gas, servicio criados, informes bodega y Hotel Pasaje del Busto de 9 a 11 y 12 a 1.

ALQUILO ANIMAS NUM. 769, ENtre Gervasio y Belascoaín; bajos, con sala, saleta, comedor, 5 cuartos, cocina, baño completo. 45 pesos. Informan en la misma y Teléf. F-7332.

ALQUILO DOS SALONES PARA EStablecimiento u oficinas, en Industria y Trocadero, al lado carnicería, en 30 pesos. Informan primer piso, por Trocadero.

ALQUILO $28. DIVISION, 113; 3er. piso, al fondo del Frontón Jai Alai. Moderna; sala, tres cuartos, comedor al fondo, baño intercalado cocina. Informan: U-5005. Véase de 2 a 5.

CUBA Y SANTA CLARA SE ALquila piso alto moderno, compuesto de recibidor, sala, tres habitaciones, comedor, baño, cocina y servicio de criado. Informan Alt Rodríguez y Co.

SALUD 508, ALTOS, A MEDIA CUAdra de Belascoaín en $32.00 acabados de reedificar. Llaves en la misma. Informes en el Café de la esquina.

ALQUILO ACCESORIA COMPUESTA de sala, cuarto y sus servicios en Vives No. 94 entre Alambique y San Nicolás, en la misma alquilo habitación alta. Llave la encargada habitación número 3. U-6444.

CONSULADO 10 y 12, ALTOS, CASI esquina a Prado Se alquila amplia casa con recibidor, sala, comedor, tres cuartos, baño intercalado, cuarto y servicios de criados. Llaves en frente número 9.

SE ALQUILAN EN GANGA. GERVAsio No. 108, moderno, entre Animas y Lagunas, el 2do. piso; sala, 3 cuartos, comedor al fondo, baño completo y servicio de criados. Precio $34. Lagunas 14, bajos antiguo, 60 moderno. Sala, 3 cuartos, baño, comedor y cuarto con servicio de criados; precio $34. Informan: Casademount. Teléfono M-7991.

SE ALQUILA CASITA A MATRIMOnio; sala, comedor, cocina, servicios, $20, dos meses fondo, referencias. Calle San Nicolás 107 y Estrella, de 9 a 12 y de 2 a 6 p. m.

SE ALQUILA MAZON 151, ESQUINA San José. Apartamento de sala, dos cuartos, baño, cocina, casa moderna; llave en la frutería. Informan F-6681. Juarrero.

ALQUILO $40.00, CONCORDIA No. 413, 2o. piso, casi esq. a Escobar, sala, recibidor, 3 habitaciones, comedor fondo, baño intercalado, cuarto y servicio criados. Moderna. Muy frescos. Informes La Moda. Galiano y Neptuno M-6144.

ULTIMO PRECIO $25.00 VALLE 21, Espada y Hospital. Sala, comedor, tres cuartos, baño, cocina. La llave en los altos. Informan Telf. F_6779.

MALECON 653 BAJOS, CASI ESQUIna a Gervasio. Se alquila. Sala, comedor y tres habitaciones. Precio: $35.00 y dos meses en fondo. Llaves en la misma.

CONCORDIA 464 ENTRE BELAS, coaín Gervasio. Alquilo, zaguán, sala, saleta, 4 cuartos, patio, cocina; comedor; dos baños; servicio Bazo criado. Informes la misma Telf. I-6738. Agua abundante.

LOMA DEL ANGEL CUARTELES 19, alquilo bonito y fresco piso, sala, comedor, tres habitaciones, baño, cocina. Llave en la misma. Informan O-Reilly 11 quinto piso.

ALQUILO CASA $25, SALA, COMEdor y tres cuartos, baño y cocina. Benjumeda 513 casi esquina Infanta. Llave al lado, dueño Prado 359 altos Telf. A_8023.

$30. SAN RAFAEL 812, ALTOS, ENtre Oquendo y Soledad: Sala, saleta, tres cuartos, comedor, baño y cocina. Informes en la misma y Bufete de Arellano. M-3936

SE ALQUILAN LOS BAJOS DE SAN Rafael 555 esquina a Escobar en $32.00. Informan Concordia 55 altos. Llave en la Carnicería.

TROCADERO 268 ENTRE AGUILA Y Crespo, bajos. Sala, recibidor, comedor, tres habitaciones, baño completo, cocina y patio. The Trust Co. of Cuba, Obispo 53, teléfono M-6917.

ALQUILO SEGUNDO PISO ESQUIna terminado fabricar amplios, frescos $30.00. Sala; comedor; tres habitaciones; baño intercalado; agua caliente. Vapor 30 esquina Hornos frente Parque Maceo. Informes M-4387.

SE ALQUILAN LOS ALTOS DE VIllegas 73, entre Obrapía y Lamparilla. Gran sala, saleta, tres habitaciones, cuarto de baño 40 pesos. Informes en la misma.

SE ALQUILAN BAJOS MODERNOS, Salud 518, a cuadra y media de Belascoaín, compuestos de sala, comedor, tres habitaciones, baño intercalado. Informes, San Rafael 583.

ALQUILO MONTE 332, ALTOS, ESquina Castillo, compuestos de sala, comedor

ALQUILERES

VEDADO

SPLENDIDA RESIDENCIA ESTIlo chalet en lo mejor del Vedado, se vende, acera sombra, siete habitaciones, patio, garages, árboles, construcción moderna. Calle Baños 456 entre 19 y 21. Informan en la misma.

SE ALQUILAN LOS BONITOS Y ventilados altos de Línea 256 entre J é I; compuestos de terraza, sala, comedor, 3 cuartos, baño completo, cuarto y servicio de criado. Precio $70. Informan en F-5673. La llave al lado.

VEDADO: MAGNIFICO PISO CUAtro habitaciones, dos baños, closets forrados cedro, vestíbulo, hall, loggia, comedor, cocina, pantry, dos cuartos criados, garage. $90 Calle 11 No. 858 entre 4 y 6.

SE ALQUILA O VENDE A FAMILIA de gusto, moderno y bien construído chalet; tiene agua abundante. Véalo calle 8 número 531 entre 21 I 23. Vedado.

CASITA AMUEBLADA EN LO MEjor del Vedado. Jardín; portal; sala; comedor; cuarto; baño intercalado, etc. Calle 10 No. 409 esq. a 17. Después de las 10 a. m.

ALQUILO VEDADO, CALLE PASEO esquina a 19 chalet de dos plantas con jardín; portad; sala; saleta; recibidor; comedor; cocina y un servicio en los bajos y seis habitaciones, dos baños intercalados y dos habitaciones para criados en los altos. Garage. Informan Manzana de Gómez 240.

A ESQUINA A 4, VEDADO, SE ALquila en moderno edificio, piso alto con todo lujo; recibidor sala, comedor, tres cuartos con closets, gran baño en colores, cuarto y servicio de criados, entrada independiente para proveedores. Hay garage si se desea. Informan en la misma.

ALQUILO MODERNOS ALTOS: «F» y Calzada, Vedado, terraza recibidor, sala, 4 habitaciones, baño, comedor, pantry, cocina, cuarto y servicios criados terraza fondo. Informan bajos de «F», 107, entre Calzada y 5ta.

F. ESQUINA 21

Apartamentos nuevos, altos, 3 y 4 habitaciones, baños de primera; terraza, sala, comedor, cuarto y servicio de criados. Alquiler: $45.00 y $65.00. Informes: bodega esquina y Telfs: F-2037 y F-4407.

EDIFICIO MONTES

Línea esquina D, frente a la Parroquia, hermoso piso, amplio, con cuatro habitaciones, dos baños, todo muy fresco. Hay Elevador.

HERMOSA CASA EN EL VEDADO. Calle D. No. 513, entre 23 y 21: Sala, recibidor, seis cuartos, dos cuartos de baño, gran comedor, pantry y cocina, dos cuartos para criados y garage. Precio: $100. Para informes: Jovellar No. 110, Teléfonos U-3637 y F-4938.

VEDADO CALLE DE LETRA URge vender, casa moderna 4|4, de planta baja y cuartos en azotea, además contigua edificación para dos hermosos apartamentos. Precio: $12.000-00. Fernández, Empedrado No. 30. Telf. M-2525.

MODERNA, JARDIN, PORTAL, SAsa, salet, tres cuartos; baño intercalado; patio; cuarto criados; lavadero y demás comodidades. 21 No. 557 entre D y C. Vedado.

SE ALQUILAN LOS MODERNOS Y hermosos altos de Línea No. 703, entre A y Paseo, con 5 cuartos, sala, saleta, recibidor, hall, terraza; comedor; 4 baños; cuartos de criados; garage etc. Informan: F_2132 y M-1510.

SE ALQUILA LINEA NUMERO 1058 bajos, entre 12 y 14. Sala, recibidor, cuatro cuartos, dos baños, comedor, cocina, cuarto y servicio de criados y garage. Informan Manzana de Gómez 314. Teléfono M-1544.

SE ALQUILA UNA CASA CON cuatro habitaciones, sala, terraza y servicio completo de criados en la calle D. No. 403 altos entre 17 y 19, Cedado.

VEDADO. SE ALQUILAN LOS HERmosos altos de la calle 17 esquina a 12, compuestos de sala, comedor, cuatro habitaciones, baño intercalado y cocina. Cuarto y servicio de criados. Informan en el café o por el teléfono F-6035.

VEDADO. SE ALQUILAN EN 10 No. 255, entre 11 y 13, bajos con tres cuartos y uno de criado, portal, sala, saleta, comedor, cocina, baño intercalado, servicio de criado y garage. Precio $60. Informan altos.

VEDADO, CALLE 27 No. 703, ENtre A y B. Se alquila moderno piso alto muy cómodo y ventilado. Tiene garage.

VEDADO. SE ALQUILA AL LADO del Colegio Teresiano. Portal; sala; terraza; comedor; tres cuartos; baño cuarto y servicio criado. F_5557. Se puede ver después de las tres.

SE ALQUILA $30.00 PRECIOSOS BAjos calle 8 No. 462 entre 19 y 21, jardín; portal; sala; comedor; dos cuartos; baño; cocina y patio. También se alquilan los altos. Teléfono: FO-3910. La llave al lado.

SE ALQUILA. CASA DE PORTAL, sala, saleta, cuatro cuartos, dos baños, calle 27 número 665, entre B y C. Vedado. Precio $850. Informan Dumas A-6222.

VEDADO, CALLE 19 No. 1,110 ENTRE 14 y 16. Se alquila casita con sala, dos cuartos; cocina y baño. Informes F1_7012.

21 No. 456, ALTOS, ENTRE E y F. recibidor; sala; 7 cuartos; 2 baños; cuartos y servicio criados; terraza; verse 8 a 11 y de 1 a 5. Informes Teléfono U-2381.

ALQUILO LOS BAJOS DE ONCE, 159 entre K y L, con portal, sala, 4 habitaciones, baño intercalado, comedor, cuarto y servicios de criados, patio y garage. Llave e informes al lado.

ALQUILO CALZADA 253, ALTOS, entre J é I, con terraza, sala, hall, seis cuartos, dos baños, comedor y cuartos y servicios de criados. Informan: F-5368.

ALTOS MODERNOS, SOMBRA, BAños entre 19 y 21, sala; gabinete; 4 habitaciones; baño intercalado; comedor; pantry; cocina; cuarto y servicio criados. Con o sin garage. FO-3864. M-2863.

SE ALQUILA LA CASA CALLE 25 No. 953, entre Paseo y 2, Vedado, con sala, comedor 3 cuartos; cocina; baño con agua caliente; cuarto y baño de criados. Puede verse de 3 a 6 y media de la tarde.

VEDADO: SE ALQUILA: LOS FREScos altos de la calle 12 esq. a 11, compuestos de sala, saleta, comedor, 2 habitaciones, baño y cocina. Informan en la bodega o por el teléfono F-6035.

EN LO MAS ALTO DEL VEDADO, Baños entre 27 y 29 No. 281 alquilo un chalet compuesto de Portal; sala; hall, tres habitaciones con baño moderno intercalado, comedor; cocina; cuarto y baño de criados; garage. Informan en el mismo de 9 a 11 a. m. de 2 a 4 p. m.

CALLE 13 No. 154 ENTRE L y K, frente al parque, 4 cuartos, sala, comedor, cocina carbón, baño moderno intercalado, cuarto y servicio criados. Planta baja únicamente $85.00. Llaves al fondo en L-106. F-2124.

CALLE L No. 102 ESQ. A 11, BAJOS, tres cuartos; sala; comedor; portal; cocina de carbón; baño moderno; jardín; agua caliente y fría. Llaves al fondo en L No. 106. Telf. F-2124. $30.00.

CALLE ONCE No. 153 ESQ. A «L» Cuarto cuartos, dos baños modernos, dos terrazas, sala, comedor; cocina gas; cuarto y servicios criados, garage. Muy fresca. Próxima a desocuparse. Puede verse. $75.00. Informes: F-2124.

23 ESQUINA A 6, VEDADO. SE ALquila moderno piso alto y otro bajo con recibidor, sala, comedor, tres cuartos, baño intercalado, cuarto y servicio de criados. Informes en la misma de 2 a 6 de la tarde.

ALQUILERES

38 VEDADO

ALQUILO ELEGANTE PRIMER PIso; sala, terrazas, comedor, cuatro habitaciones, dos baños, cuarto y servicio criados. Abierto de 2 a 5. Calle 25 y L. Vedado.

CALLE N. ESQUINA A 17. VEDADO Se alquila en acera de la brisa excelente casa con jardín, sala, comedor, cuarto cuartos, baño, cocina; cuarto y servicios de criados. Informes en la misma de 1 a 5 p. m.

VEDADO: CALLE 15 No. 507, ENTRE D y E, se alquila lujosa residencia sala, recibidor, saleta, comedor, sunporch, cuarto; baño; pantry y cocina en los bajos. Altos; terraza; seis habitaciones y dos baños. Garage para tres máquinas, habitaciones y servicios de criados. Informan en la misma de 10 a 12 y de 2 a 6.

89 CERRO - PALATINO

ALQUILAN LOS BAJOS DE LA NUEva y ventilada casa de Vista Hermosa y Concepción frente al parque Tulipán, sala; comedor; tres cuartos; baño intercalado; cuarto y servicio criados; garafe. La llave en la misma. Informes A_8903.

SE ALQUILAN DOS AMPLIAS Y ventiladas habitaciones en casa particular, entrada y servicios independientes. Informan Peñón 217, Cerro.

ALQUILO PRECIOSOS ALTOS PRINcesa 161 cerca Calzadas de Luyanó y Jesús del Monte, sala; saleta; cuatro habitaciones, baño intercalado, abundante agua de motor. Informes: I_6570.

ZARAGOZA 38-A, ENTRE MANILA y Peñón. Portal, sala, saleta, dos habitaciones, comedor, patio, cocina y baño. La llave en la misma.

SE ALQUILA SANTOVENIA 114. ALtos, entre Patria y Perseguidora. Cerro. 2 cuartos, comedor, servicio intercalado. Terraza al frente. La llave en los bajos. Telf. F_6009.

ALQUILO CASA. PORTAL, SALA, saleta, cinco habitaciones grandes, baño intercalado, patio, traspatio, lavaderos y azotea, Colón número 17, entre Santa Teresa y Daoiz, Cerro. Informes, doctor González. A-7060.

RECREO 668. SE ALQUILA TERRAza descubierta sala, 2 habitaciones, comedor, cocina y servicios. La llave al lado. Informan Banco Asturiano. A-7674.

ALQUILA HERMOSA CASA, CERRO, Portal, sala, saleta, columnas escayola; 2 habitaciones; baño intercalado; cocina; patios. Esperanza 267 entre Parque y Bellavista. I_6308. Figueroa.

90 MARIANAO - REPARTOS

SE ALQUILA LA CASA BUXELLAS entre Nueva y Londres, reparto Kohly. Informan: FO-7664.

SE ALQUILA EN $60 «VILLA LOreto» situada en Infanta esquina a San Jacinto, Reparto «Buen Retiro». Llave al lado «Villa Octavia». Informan en Zulueta 458 altos.

LA SIERRA, CALLE TERCERA ENtre 4 y 6, casa de una sola planta, cuatro cuartos con closets, etc. Informan en la misma y Telf. A_6146.

ALQUILO SAN JACINTO No. 15, ENtre Reina y Panorama, Buen Retiro, Marianao, fresco y cómodo chalet de dos plantas. Tres dormitorios con baño intercalado, sala, comedor, despensa y cocina. Garage. Tran-bus pasa por frente. Cerca tranvías y ómnibus. Alquiler razonable. Llaves en la misma o al lado. Informan A_7479.

SE ALQUILA CALLE 10 ENTRE 3a. y 5a. La Sierra. Jardín; portal; sala; cuatro habitaciones; baño intercalado; comedor y servicios. Informan FO-1926. M-8556.

EN LO MEJOR DE «LA SIERRA» CAlle 3 entre 8 y 10, se alquila moderna casa decorada, con tres amplias habitaciones, garage, hermoso baño, patio y demás piezas. Buena comunicación rutas 57 y 30 y tranvías. Puede verse durante el día. Precio: $55. y dos meses ondo.

SE ALQUILAN CASAS NUEVAS SIN estrenar, mucho confort. Véalas calle 14 entre D y E Almendares.

REPARTO ALMENDARES. CALLE 9 entre 16 y 18 altos. Sala, saleta, 3 habitaciones. Doble servicio Llaves bodega $30. Telf. FO-2636.

MARAMAR 5a. AVE. ESQ. 8

Casa de las Palmas. Magnífica residencia amplia, fresca, moderna rodeada jardín. Portal, gran vestíbulo, sala, saleta, amplio comedor. Departamento criados. Altos: hall, 5 habitaciones hermosísimas. Closets, 2 grandes baños, 2 terrazas, garage 2 máquinas. Con o sin muebles. Visible de 10 a 12 y de 3 a 5.

SE ALQUILA O SE VENDE LA CAsa recién ocupada por el Secretario de Estado en La Coronela, Camino 5 y Calzada de Jaimanitas. Informan: Teléfono A-7775. Edificio La Metropolitana, 240.

AMPLIACION ALMENDARES, MAGníficos apartamentos terminados de construir con todos servicios, propio para matrimonio sin niños desde $12 a $20. Avenida 4a. entre Diez y Once.

AVENIDA DE LA PAZ 78 MODERnos, frescos altos, con dos baños, cinco dormitorios y demás dependencias. Cien pesos mensuales. Informan Bapos.

91 JESUS DEL MONTE - VIBORA

SE ALQUILA LA FRESCA Y VENTIla casa Encarnación No. 66 entre Dolores y San Indalecio. Llave en la bodega. Informes F1-7672.

J. A. CORTINA, ESQ. SANTA CATAlina No. 270. Preciosos bajos propios para matrimonio de guso, jardines, portal, sala, amplia habitación, baño completo, comedor, cocina, patio, agua abundante doble vía tranvías y ómnibus. Llaves en la carnicería. Teléfono F-5984.

ALQUILO AMPLIA CASA MANGOS 117, moderna entre Delicias y San Luis, sala; 2 saletas, 4 habitaciones, comedor fondo, baño completo, cuarto to servicios criados. Informes I_6570.

ALQUILO SAN ANASTASIO 756, entre San Mariano y Vista Alegre. Portal, sala, 2|4, comedor, baño, cocina, patio y traspatio con servicios. $28. Informa: Dr. Mantecón. Empedrado 46. M-2603.

ALQUILASE LOMA DE CHAPLE, Víbora, lindo chalet, Alfredo Zayas y San Carlos. Bajos: Jardín, portal, recibidor, sala, comedor, habitación, cuarto baño, cocina, cuarto criados y garage. Altos: tres habitaciones, cuarto de baño, closet, dos terrazas. Informes en la misma, de 9 a 11 y de 3 a 5, o Carmen 16, Víbora.

ALQUILO EN LA VIBORA VISTA Alegre, 121 entre Lawton y San Anastasio, casa dos cuartos, sala, comedor, baño completo y patio; la llave en la misma de 2 a 6. Informan Teléfono U-6673.

SE ALQUILAN LOS MODERNOS ALtos de Milagros y Delicias a una cuadra de la Calzad ade Jesús del Monte, y una del Colegio Edison de sala, comedor, 3 cuartos, baño, cocina. Informan en la misma. Teléfono X-1104. Víbora.

CASA MODERNA, 3|4; SERVICIO criados; otras comodidades; 2 cuadras Calzada Víbora. Pedro Consuegra (Oeste) 107, casi esquina a Carlos Manuel.

CASITAS A $12 CON LUZ, TODOS servicios independientes, modernas cielo raso, véalas en Altarriba 112 entre San José y San Luis. Informan en Oficios 13.

SE ALQUILA LO MEJOR DE LA VIbora 10 de Octubre 1006 cuadra cine Tosca, sala; saleta; cuatro habitaciones; baño; cocina; llave Ferretería. Informan F_4645.

ALQUILO CALZADA 10 DE OCTUbre 916, portal, sala, hall, cuartos a ambos lados con su lavabo, baño completo, cocina, cuarto y servicio de criados, patio y traspatio. Llave e informes en el 920.

VIBORA: SE ALQUILA O PARRILLonce (Paradero tranvías). Portal, sala, saleta, cuatro cuartos, comedor, traspatio, etc. $35. Llave bodega.

91 JESUS DEL MONTE - VIBORA

ALQUILO EN 35 PESOS EN LA MEjor parte de la Víbora, Luz 64 esquina a San Luis, a dos cuadras de la Calzada, modernos y frescos altos; compuestos de espléndida terraza cerrada con celosías. Sala, recibidor, tres amplias habitaciones, comedor al fondo, lujoso baño, amplia cocina de carbón y gas, cuarto y servicios de criados. Informan en los bajos.

EN EL PARQUE DE LA LOMA DEL Mazo se alquila espléndida casa propia para familia numerosa con grandes comodidades. Informan Teléfono I_5482.

ALQUILO EN JESUS DEL MONTE calle Marqués de la Torre 54, entre San Nicolás y Pamplona a una cuadra de la calzada, bonita casa con sala, saleta, tres cuartos, comedor al fondo, baño completo, cocina, patio y traspatio. Precio $38, puede verse de 9 a 12 y de 2 a 5.

ALQUILO PUNTO ALTO VIBORA. Casa interior. Sala, cuarto, cocina, baño, gran patio, lavadero, $12, Vista Alegre 177 entre Lawton y Armas. No hay letrero.

ALQUILO $25, CHALET SOLA, 361, entre Santa Catalina y San Mariano, Reparto Mendoza; portal, saleta, 4 habitaciones, baño intercalado, comedor, agua abundante; abierto de 3 a 6. San Lázaro 682. U-1802.

BUENAVENTURA 467 ENTRE POcito y Dolores; sala, comedor, tres habitaciones, baño intercalado completo, cocina, patio y traspatio. Informes: F-4820 A-6040. Para verla de 4 a 6 y media p. m.

ALQUILO: AVE. DIEZ DE OCTUBRE No. 401 altos, esquina a Toyos. Casa con sala, comedor, tres habitaciones y baño intercalado. Llaves la encargada. Informes: M-3198.

EN EL PARQUE DE LA LOMA DEL Mazo, se alquila espléndida casa, propia para familia numerosa, con grandes comodidades. Informan Telf. I-5482.

92 SANTOS SUAREZ - MENDOZA

ALQUILO VISTA ALEGRE 566, ESquina a Mayía Rodríguez; jardín, portal, sala, 3|4, baño, comedor, cocina, cuarto y servicio criado. $25.00. Llave en la misma. I-5893. Ganga.

ALQUILO CASITA MODERNA, CON sala y cuarto, servicios; cocina; lavadero y abundante agua. Precio $12 San Benigno No. 214 (Pasaje) entre Tamarindo y Rodríguez.

SANTOS SUAREZ SE ALQUILA PIso amplio y muy ventilado, con sala, comedor, 3|4, baño y cocina. Milagros 672 informan en los bajos.

ALQUILO STRAMPES 405 ENTRE Carmen y Vista Alegre frente parque Mendoza. Jardín; Portal; sala; comedor, 3 cuartos y uno para la servidumbre. $38.00 dos meses dondo, puede verse de 9 a 11 y 3 a 5. Dueña F-2615.

DUREGR 410 ENTRE CORREA Y Santa Irene. Se alquila amplia y cómoda casa, jardín, portal y servicio de criados.

LACRET 303 ALTOS, ENTRE BRUno Zayas, Cortina. Sala; comedor; cocina; tres habitaciones; baño intercalado; cuarto servicio criados; terraza. Llave bajo. Informan A_8633 y F-5689. Sánchez.

ALQUILO: PAZ No. 108, ENTRE Santos Suárez y Santa Emilia; magnífica residencia decorada, cinco habitaciones, dos baños intercalados, hall central, comedor, pantry, repostería, salón alto con entrada independiente, habitación y baño criados, lavadero, garage para dos máquinas, habitación y baño chofer; tranvías y ómnibus por el frente. Verla de 1 a 6 p. m. Teléfono I-3154.

93 LUYANO

SE ALQUILA GRAN CASA, PORTAL, sala grande, 2|4 grandes. Patio, comedor, cocina, servicios. Luyanó calle Rodríguez 322 en 20 pesos. Otra en Zaldo 2 cuadras de Infanta en 12 pesos. Telf. M_4476. Celestino.

SE ALQUILA LUYANO. MANUEL Pruna 662 entre Calzada y Pedro Pernas. Portal, sala, comedor, tres habitaciones, baño, cocina. Entrada independiente. La llave Bodega. Informan F_4645.

SE ALQUILAN LOS ALTOS DE MAnuel Pruna, 476 casi esquina a Luyanó; compuesto de recibidor, sala, 3|4, comedor, baño completo; agua caliente y cocina. Informan: X-1130.

SE ALQUILAN LOS ALTOS DE LUyanó y Manuel Pruna, compuesto de recibidor, sala, 4|4, comedor, pantry, baño completo; agua fría y caliente. Servicios de criados. Informa X-1130.

94 LAWTON - BATISTA

REPARTO LAWTON, SE ALQUILAN modernos altos, una cuadra del tranvía y ómnibus, calle 17 esquina a A. recibidor, sala, comedor, cuatro habitaciones, hermoso cuarto de baño completo, dos habitaciones en la azotea con servicios. Precio rebajado. Informan, calle A número 21 bajos. X-1484.

LAWTON: SE ALQUILAN PORVEnir y Dolores, altos con sala, comedor, tres cuartos, baño completo, cocina y servicios de criados para poca familia, una cuadra del tranvía. Informan bodega.

LUYANO: EN JUSTICIA Y MUNIcipio se alquila casa moderna con sala, comedor, tres cuartos, baño intercalado, cocina y terraza. Informan Teléfono I-6672.

ALQUILO CASA LINDISIMA PONST A, casi esquina Beales, Reparto Batista, jardín, portal, sala, saleta, dos habitaciones, baño. Veala por persiana, San Lázaro 682, bajos. U-1802, pegado Belascoaín.

SANTOS SUAREZ, SE ALQUILA LA casa más fresca del reparto, San Julio 354 entre S. Bernardino y General Lee, a una cuadra tranvías y guaguas con portal, sala, saleta, tres cuartos, comedor, despensa, baño intercalado, patio, en $34.00. La llave e informes en el número 356.

ALQUILO MAGNIFICA CASA, CAlle C, 462, Reparto Lawton, Portal, jardín, sala, saleta, tres cuartos, baño intercalado, cocina, comedor, traspatio grande. La llave al lado. Teléfono X-2082.

SE ALQUILA ESPLENDIDA CASA nueva calle A-474 entre 14 y 15, llave enfrente 471.

96 LOS PINOS - NARANJITO

ALQUILO O VENDO HERMOSA CAsa compuesta de sala, saleta, comedor y 5|4, patio con árboles frutales. Ave Apóstol y C. Betancourt. Reparto Los Pinos. Informan, Compañía Cubana de Electricidad, Segoviano.

98 ALQUILERES VARIOS

SE ALQUILA UN GARAGE PARA dos máquinas en la Calle Baños esquina a Primera, en el Vedado. Informes en la misma o en Galiano número 208. Sr. Gurrera.

SE ALQUILA QUINTA DE RECREO «El Chalet Rojo» Lujosamente amueblado. Servicio completo. Calzada Arroyo Arenas. Informes Teléfono M-6622.

SE ALQUILA UNA HERMOSA RESIdencia. Calzada Bejucal No. 72, Arroyo Naranjo, entre Luz y Soto, Villa Cecilia; fabricación moderna con todas comodidades, mucho jardín y muchos frutales, propia para personas de gusto. Informes en la misma. Compostela No. 42, Habana.

FINCA SE ALQUILA CON ACABAda casa colonial, con confort, moderna, tres habitaciones, baño, sala, comedor, cocina, cuarto de criados, garage, a 20 minutos de la ciudad; tiene luz eléctrica. Precio: $50. Informes: F-7141.

SE SOLICITAN

99 SOLICITUD DE ALQUILERES

NECESITO ALQUILAR CASA GRANde, los bajos para industria de Muralla a O'Reilly, de Aguacate a Mercaderes. Concha 6 Telf. X_1848. Pérez.

SE SOLICITAN

99 SOLICITUD DE ALQUILERES

SE SOLICITA

Casa apropiada huéspedes, 12 a 20 habitaciones. Precio razonable. Reina a Malecón y de Monserrate a Belascoaín. Escribir a Sra. I. Quintero Calzada 510. También Vedado, lugar céntrico.

100 PERSONAS DE IGNORADO PARADERO

SE DESEA SABER EL PARADERO de un joven llamado José Díaz Leal que ha trabajado en el ingenio Jobabo como cinco años en el 1924 y trabajó en el central Tacajó. Es de Villalba de la provincia de Lugo de Sancobaz, para asunto de herencia. Informes Espada 363 entre Neptuno y San Miguel. Generosa Ferreiro.

101 PERDIDAS

EXTRAVIADO: BOSTON-TERRIER color blanco, manchas negras, entiende por Tony, la persona que lo entregue o dé informes en San Lázaro No. 10 Telf. M-7047 será espléndidamente gratificado.

102 AGENCIAS - COLOCACIONES

«NEPTUNO»: U-3750

Se facilitan con rapidez: cocineros, cocineras, criadas, manejadoras, mensajeros, etc. Servidumbre de ambos sexos y razas con referencias. Neptuno número 804, esquina a Marqués González.

«LA MATANCERA» A-7740

Servimos rápidamente: criadas, cocineras y choferes. Toda clase de servidumbre y empleados de ambos sexos. Sol 111, entre Egido y Villegas.

MARIANAO EMPLOYMENT AGENcy. FO-1077. FO-2015. Señora, seleccione la agencia para su servidumbre. Nosotros garantizamos el personal. Combata el clandestinaje pidiendo a la decana y única en Marianao. FO_1077. FO-2015.

«AGENCIA SAN RAFAEL» U-5388

Servimos criadas, cocineras, manejadoras, mensajeros, criados, cocineros, choferes extranjeros y del país con referencias.

«LA HABANERA» U-1880

Neptuno 1923 esquina a Espada. Servicos criadas, cocineras, manejadoras, mensajeros, criados, cocineros, choferes extranjeros y del país con referencia. U-1880.

«LUCAS» M-8195

Autorizada Agencia de Colocaciones con cocineras, criadas, manejadoras, choferes, dependientes, con referencias y domicilios reconocidos. Seriedad y garantía. San Lázaro No. 559 y Lealtad. Telf. M_8195.

103 CRIADAS - CRIADOS

SE SOLICITA CRIADA ESPAÑOLA de mediana edad que sepa limpiar bien y coser un poco. Con buenas referencias. 18 pesos y uniformes. Calle 15 No. 802 entre 2 y 4. Vedado.

SOLICITO UNA JOVEN ESPAÑOLA para criada de cuartos que sepa coser; se necesita mucha limpieza, poca costura; que duerma en la colocación, con referencias de personas conocidas. N y 25. $20.

DESEA COLOCARSE UNA ESPAÑOla para limpieza una casa de corta familia; es muy formal y tiene referencias. Teléfono A-0514.

SOLICITO JOVEN ESPAÑOLA PARA el servicio de matrimonio. Indispensable saber cocinar y referencias. Sueldo $17. Avenida del Río 23, esquina a América, Alturas de Almendares.

SOLICITAMOS CRIADA BLANCA limpieza y planchar por horas. Referencias. Industria 412, primer piso.

SE SOLICITA UNA CRIADA POR medio día para la limpieza que sepa coser y zurcir. Presentarse de dos a tres de la tarde 5a. Avenida y 6. Reparto Miramar.

CRIADA DE COMEDOR, BLANCA, referencias, dormir colocación. Llamar: FO-1639.

SOLICITO CRIADA DE MANO BLANca con buenos informes para un matrimonio solo. Sueldo $10 mensuales. Informes en Virtudes 355 altos.

104 COCINERAS Y COCINEROS

SOLICITO UNA JOVEN DE COLOR, de buena presencia, para cocinar y ayudar limpieza cuatro de familia; sueldo doce pesos. Si no sabe cocinar bien y no tiene buenas referencias, inútil presentarse. Informar San Benigno 551, esquina a San Bernardino, Santos Suárez.

EN LA CALLE D No. 401 ESQUINA a 17 altos Vedado, se solicita una cocinera blanca, que duerma en la colocación y sepa hacer dulces. Sueldo diez y ocho pesos y ropa limpia.

SOLICITO JOVEN COCINERA ESpañola cocina americana. Cocinar y limpiar a un matrimonio. Sueldo $20. 17 No. 203 altos, entre 1 y K. Vedado.

SOLICITO ESPAÑOLA COCINAR, limpiar casa chica tres personas. Informes Mazón No. 204 entre Valle y Zapata. Hasta las 10 a. m.

SE SOLICITA UNA MUJER PARA cocinar y limpiar a corta familia, que duerma en la colocación; sueldo: $18 y ropa limpia. Se piden referencias. Teléfono FO-2389.

NECESITO MUJER LIMPIA DEL país que sepa cocinar, lavar ropa de tres personas, limpieza Dpto. pequeño. $9.00 sueldo. Dormir fuera. Neptuno 205 2do. piso entre Industria y Amistad.

SE SOLICITA PARA COCINAR Y limpiar buena cocinera repostera, sepa servir la mesa a la ruso; ha de ser limpia y tener referencias. Sueldo $20. Dr. McNenney. Calle 11 entre 6 y 8, Edificio Miami. Apt. letra G. p. m.

105 MANEJADORAS

SE SOLICITA UNA EXPERTA MAnejadora de color, tiene que tener buenas referencias. FO-1098. Avenida de Almendares No. 29, Alturas de Almendares.

SE DESEA INGLESA O AMERICAna para servir y atender niños, debe hablar buen inglés y tener referencias. FO_2427.

SE SOLICITA CRIADA BLANCA para cuidar un niño y lavar, que duerma fuera. Corrales número 2-A-A.

109 COSTURERAS - MODISTAS

COSTURERAS: SE SOLICITAN PRImeras oficiales de taller. Si no saben trabajar que no se presenten. Prado 305 (bajos).

SE COLICITA UNA OFICIALA Y una aprendiza. La oficiala tiene que saber trabajar bien, en confección de vestidos de Sra a la medida, en San Lázaro No. 455 altos entre Campanario y Perseverancia.

114 AGENTES - VENDEDORES

SOLICITAMOS

Algunos agentes para vender con las mayores facilidades el mejor rario del mundo RCA_Victor y el mejor Refrigerador Leonard. Dirijase a San Rafael 104 casi esquina a Consulado pagamos la mejor comisión del mercado.

NECESITAMOS DOS VENDEDORES con experiencia en Lubricantes Buena Comisión y sueldo. Oportunidad en Centrales Azucareros e Industrias. Cuba 160. De 3 a 5 p. m.

115 OFICINISTAS

SE NECESITA TENEDOR DE LIbros que disponga de trescientos pesos. Magnífica oportunidad. Muralla 98 Depto. 103 de 8 a 10 a. m.

NECESITO UN JOVEN PARA OFIcina comerciad y una dependienta, sueldo $30. También necesito una mecanógrafa; un sereno; un camarero; un chauffeurs y un criado $25. Compostela 56 agencia.

SE SOLICITAN

117 SOLICITUDES VARIAS

SE SOLICITA CORRESPONDENCIA con personas que tengan abono de murciélago en grandes cantidades. Digan cantidad de toneladas apróximada. Dirijanse a Juan Salomé Calzada 254. Vedado.

SOLICITO PERSONA PARA VENderle contratos de varias casas de inquilinato, buen negocio Informes: Prado 104, altos, de 8 a 12 y de 2 a 5. Señor Fernández.

LABORATORIO AMERICANO SOLIcita visitador médico, empleo permanente; conocimientos de inglés y de Química o Farmacia imprescindibles. Dirigirse por escrito a Z, Clasificados DIARIO DE LA MARINA, dando detalles de educación, experiencia, edad, y sueldo que desea recibir.

SE OFRECEN

118 CRIADAS-CRIADOS

SE DESEA COLOCARSE UNA BUEna criada de mano sabe algo de costura sirve a la rusa. F_3164.

SE OFRECE UNA BUENA CRIADA para cuartos o comedor con buenas referencias, de años también trabaja de manejadora, sale a los repartos, playa o finca. M-1149.

SE OFRECE UNA BUENA CRIADA para cuartos o comedor con buenas referencias, de años, también trabaja de manejadora, sale a los repartos playa o finca. F-2524.

SE OFRECE UN CRIADO ESPAÑOL plancha ropa caballeros, sirvo a la rusa. Tengo buenas referencias, soy hombre solo, salgo a cualquier parte. Informes F_2524.

SE OFRECE UN MUCHACHO PARdo claro para criado de mano o fregador de platos o ayudante de cocina. No tiene pretensiones, tiene magníficas referencias. F_3031.

SE QUIERE COLOCAR UNA JOVEN de color parda para criada de manos, cuartos o comedor, tiene referencias inmejorables, también trabaja de manejadora. Informes por el F-3031 y F_2067.

SE COLOCA UNA ESPAÑOLA PA

ra comedor o cuartos. Sabe servir a la mesa, tiene inmejorables recomendaciones. Telf 1-6275.

SE OFRECE JOVEN ESPAÑOL DE criado de manos o portero con referencias; es limpio y cumplidor. Informan Teléfono M-2339.

DESEA COLOCARSE UNA COCINEra española joven, tiene buenas referencias; no tiene pretensiones y lo mismo se coloca para todo el servicio de una señora sola; prefiere dormir fuera. Informes a Cristo 34. Teléfono M-1698.

SE DESEA COLOCAR UNA MUCHAcha joven de color, para criada de manos o limpieza con buenas referencias. Teléfono A-8423.

SE DESEA COLOCAR UNA JOVEN para limpiar y lavar ropa fina, tiene buenas referencias. Dormir fuera, llame al Telf. A5_4721.

SE OFRECE JOVEN ESPAÑOLA PAra cuartos o criada de mano, es seria, le gusta cumplir con su obligación. Telf. A_7355.

SE DESEA COLOCAR UNA ESPAÑOla de criada de manos, tiene buenas referencias y sabe cumplir con su obligación; sale para los repartos. Teléfono I-6445.

DESEA COLOCARSE UNA ESPAÑOla para criada de manos, tiene buenas referencias, duerme fuera. Informan Calzada 1055, entre 12 y 14, Vedado.

SE DESEA COLOCAR EN EL VEDAdo una señora joven española, para todos los quehaceres de un matrimonio solo; es cumplidora en su obligación; tiene buenas referencias; no duerme en la colocación ni saca comida. Teléfono F-3194.

PARA LOS QUEHACERES DE UNA casa desea colocarse una joven española. Para informes Teléf I-3385.

SE OFRECE JOVEN DE COLOR PAra criada de mano o cuartos. Otra para cocinar y limpiar a matrimonio o para lavar no menos de 15 pesos; van a los repartos. Donatila, Plaza de Polvorín, casita No. 17, escalera por Animas.

DESEA COLOCARSE UN JOVEN ESpañol para criado de manos, es muy tratable y cumplidor; tiene buenas referencias. Informan F-7150. I, No. 115 entre 7 y 9. Vedado.

JAPONES: DESEA COLOCARSE DE criado de manos con referencias; llame Teléfono A-9814.

DESEA COLOCARSE UNA ESPAÑOla para cuartos o criada de manos, tiene buenas referencias; no se coloca menos de $20. Informan: F-3854.

SEÑORA DE MEDIANA EDAD, ESpañola, desea colocarse para criada de manos, o manejadora; le gustan mucho los niños; también para atender a señora anciana o acompañarla; tiene buenas referencias; no le importa salir fuera. Factoría No. 108; segundo piso.

SE DESEA COLOCAR UNA ESPAÑOla para criada de manos. Informan Teléfono A-9108.

SE OFRECE UN JOVEN ESPAÑOL de criado de manos, tiene cartas de buenas casas, sirve a la rusa y hace cocteles; no le importa ir para los repartos. Informan Teléfono M-5244.

SE DESEA COLOCAR UNA MUCHAcha española para cuartos y coser; tiene buenas referencias. U-6565.

SE OFRECE CRIADO JOVEN ESPAñol acostumbrado a todo servicio fino, con buenas referencias de casas conocidas; sabe hacer cocteles y planchar ropa de caballero. Teléf. M-6839.

SE DESEA COLOCAR UNA JOVEN blanca para los quehaceres de una casa. Teléfono M-3256, tiene referencias.

DESEA COLOCARSE UNA JOVEN de color del campo, para limpiar y lavar, duerme en la colocación, no menos de $12 y va a los repartos. Llame de 8 a 12 a. m. Telf. M_3832.

SE DESEA COLOCAR UN CRIADO de manos fino español y tiene muy bcenas referencias. Informan M-3592.

DESEA COLOCARSE UNA MUCHAcha española para la limpieza en casa de moralidad. Telf. X-2318.

DESEA COLOCARSE JOVEN DEL campo, para criada de cuartos de comedor; es decente, honrada y formal; con muy buenas referencias y va a los repartos; sueldo no menor de $15. Informan en Rayo 266, de 2 a 5 p. m.

MUCHACHA INGLESA, JOVEN, DEsea colocarse de criada de manos o cuarto o ayudante de la cocina o de manejadora, con buenas referencias. Teléfono F-6079.

SE OFRECE UNA JOVEN DE 30 años para cuartos, sabe coser, cortar, zurcir etc. o para atender señora sola o manejar. Sale a los repartos. Tiene muy buenas referencias, desea casa seria. Telf. A-8894.

SE COLOCA MUCHACHA ESPAÑOla para criada de manos o cuartos; tiene referencias. Teléfono U-2271.

**

SEPTIEMBRE 16 DE 1938 — DIARIO DE LA MARINA — EJEMPLAR: 5 CENTAVOS

DESDE WASHINGTON

UN PARENTESIS POLITICO

Especial para el DIARIO DE LA MARINA

No presto atención en estas crónicas, generalmente, a la política norteamericana, sobre todo cuando se trata de asuntos domésticos que pueden ser de mucho interés aquí pero de muy escasa importancia para Cuba. Cuando se trata, sin embargo, de grandes y profundos cambios de la opinión en este país que pueden llegar a afectar la política de toda la nación en su conjunto, incluyendo, como natural consecuencia, la política exterior también, entonces suelo referirme al asunto por la trascendencia que es posible llegue a alcanzar para nosotros.

Así ocurre en el caso actual de las elecciones que acaba de celebrar el Partido Democrático para elegir su candidato senatorial para las elecciones de noviembre en el Estado de Maryland. Por esa razón hago hoy un paréntesis en mis observaciones sobre el Canadá y dedico esta crónica a un tema político. Si el cable ha trasmitido a Cuba informaciones amplias sobre la elección de referencia y respecto de lo que la misma revela, en cuanto a los cambios de la opinión pública en este país, esta crónica será una repetición superflua, pero, si como me figuro, las agencias cablegráficas no han sido muy explícitas, mi información puede ser de alguna utilidad para quien se tome la molestia de leer estas líneas.

He sabido que el Presidente Roosevelt, no tanto en el orden personal como en cuanto al programa de reformas políticas, económicas y sociales que trató de hacer aprobar en su última legislatura, encontró fuerte oposición en el Congreso. Varios senadores y alguno que otro miembro de la Cámara de Representantes que se significaron por su tenaz y vigorosa oposición a los planes del Presidente y contribuyeron eficazmente a hacerlos fracasar, incurrieron, como es natural, en el desagrado del Jefe del Ejecutivo y de sus más íntimos consejeros partidarios del New Deal. La derrota sufrida por Roosevelt en varios de sus más importantes proyectos, lejos de inducir al Presidente a abandonarlos, ha intensificado su firme resolución de llevarlos adelante y hacerlos triunfar. Puesto en ese plano, las llamadas «elecciones primarias» que celebran aquí los partidos para elegir sus candidatos meses antes de que se celebre cualquiera elección general brindaron al Presidente la oportunidad de tratar de eliminar de la candidatura oficial democrática todos aquellos congresistas que se significaron por su oposición a las leyes preparadas o patrocinadas por el Ejecutivo. Roosevelt y los new dealers unidos a él en su empeño se propusieron «purgar» al Partido Democrático de esos elementos calificados de «reaccionarios», y el Presidente, que no se anda con chiquitas en estos casos, después de declarar que como jefe del Partido Democrático tiene el derecho de tratar de influir en la formación de las candidaturas del partido en cualquiera de los Estados de la nación para lograr que se elijan congresistas dispuestos a secundar las iniciativas de la administración democrática, expresó abiertamente su opinión en contra de la elección de determinados candidatos y su apoyo a los contrincantes de los mismos favorables al New Deal.

El caso más resonante de todos se ha dado en el Estado de Maryland, dentro del cual se halla enclavado en su mayor parte este distrito federal de Washington. El senador Tydings, firme opositor de la política presidencial en varias cuestiones fundamentales se ganó la ojeriza de Roosevelt, resuelto a evitar la reelección de Tydings y a lograr la designación para ocupar la senaduría del representante a la Cámara Lewis, identificado con el Ejecutivo.

El Presidente, a pesar de que rompía precedentes muy antiguos establecidos en este país de que el Ejecutivo no debe mezclarse en las elecciones de los Estados, no sólo hizo pública su oposición a Tydings y su apoyo a Lewis, sino que se lanzó a hacer personalmente política en Maryland en el sentido indicado. A ese efecto, acompañado de una caravana de personalidades políticas recorrió en automóvil aquellas partes del Estado de Maryland donde Tydings parecía contar con mayor fuerza electoral, pronunciando discursos en contra de dicho senador y a favor de Lewis, y ofreciendo al vecindario la ejecución de puentes y otras importantes obras públicas.

El asunto, que ha ocupado en la prensa norteamericana un lugar tanto o más prominente que la amenazadora cuestión de Checoeslovaquia, vino a convertirse en el foco de la atención de todo el país, particularmente de los observadores políticos, por entenderse que el resultado de la contienda de Maryland podía tomarse como un seguro índice para apreciar, conjuntamente, la popularidad y la influencia personal de Roosevelt en la nación y la tendencia de la masa general de los electores a favor o en contra, no del Presidente personalmente, pero sí de su política de radicales reformas en ciertas cuestiones de vital interés nacional.

El veredicto de los electores de Maryland, que ha venido a continuación de otros producidos en el mismo sentido aunque no de tanta resonancia, se dió el lunes 12 del corriente y ha resultado decisivo, abrumador, casi pudiera decirse, en contra de Roosevelt. Bien porque los electores de Maryland, celosos de su independencia estatal, se resintieran de la ingerencia federal en su lucha política que estimaban puramente local y de su incumbencia, o bien porque la oposición contra el New Deal y la C.I.O. se vaya extendiendo y ganando fuerza, el hecho cierto es que Tydings ha alcanzado una victoria resonante y Lewis ha sufrido una aplastante derrota.

Como comentario de su triunfo, Tydings, que se había mantenido en cierta actitud de reserva en cuanto a atacar personalmente a Roosevelt, se ha limitado a pronunciar estas palabras con las cuales se desquita de la campaña del Presidente en contra suya y a favor de Lewis: «El resultado de la elección demuestra que los Estados Unidos y el Estado de Maryland son más grandes que cualquier hombre». Por su parte, periódico democrático de tanto prestigio como «The Sun», de Baltimore, ha declarado editorialmente que la votación enseña que el elector de Maryland no tiene que echarse boca abajo con la cara en la tierra cuando el Presidente de la República pretende imponerle un candidato.

En los dos días que van transcurridos después de conocerse el resultado de la elección de Maryland, en toda la prensa norteamericana se han hecho innumerables comentarios sobre el significado de la elección como medio de conocer las tendencias profundas de la opinión en el país. Si he de permitirme expresar una opinión que, sin falsa modestia, reconozco que es de poco valor por lo difícil que resulta a un extranjero formar juicio de los vaivenes del sentimiento público en un país tan colosal como los Estados Unidos, diré que una variedad de antecedentes parece indicar que los elementos conservadores dentro del Partido Democrático lejor de perder fuerza vienen ganándola de algún tiempo a la fecha. Si esta presunción tendiera a confirmarse en las semanas próximas, es probable que, por vía de información, exponga en corto sumario los hechos que parece que están influyendo en el sentido que acaba de indicarse.

DIPLOMATICUS.

Septiembre 14, 1938.

CREESE POSIBLE QUE CHAMBERLAIN HAYA LLEVADO A ADOLFO HITLER LA PROPOSICION DE UN PACTO DE 4 POTENCIAS PARA GARANTIZAR LA PAZ

INGLATERRA ENVIA MUCHOS MILES DE SOLDADOS A PALESTINA DONDE LOS ARABES ACLAMAN A MUSSOLINI Y AL FUEHRER

Tres batallones de egipcios han recibido la orden de partir para el desierto que limita con la Libia

Esta orden obedece a las medidas que está tomando ya el Gobierno de Egipto para cooperar con la Gran Bretaña en la defensa de Africa. Aumento de precauciones militares

LONDRES, septiembre 15. (AP.)—Un movimiento de refuerzos británicos en gran escala a Palestina se se anunció hoy en esta capital junto con la publicación de noticias dando cuenta de que Egipto ha tomado medidas de defensa en el Norte de Africa conjuntamente con la Gran Bretaña.

Aunque los funcionarios se negaron a revelar el número exacto de tropas que se despachan a Palestina, se estima que pasan de 8,000 los soldados que se enviarán a Tierra Santa, donde la inmensa mayoría de los árabes dan vivas al Reichsfuehrer Hitler de Alemania y al primer ministro Mussolini de Italia, a quienes consideran la única esperanza para librarse de los judíos y de los ingleses.

La oficina colonial británica anunció que dos regimientos de caballería y el segundo batallón del regimiento West Yorkshire han sido enviados a Palestina, así como tres batallones de la India.

Un despacho de El Cairo da cuenta de que tres batallones de egipcios han recibido la orden de partir para el desierto que tiene límites con la Libia.

Han salido ya fuerzas egipcias para Mersematuh, punto estratégico en el desierto que bordea la Libia Se calcula que este movimiento comprende a unos 3,000 soldados.

El Rey Faruk de Egipto está haciendo una visita a las defensas del desierto. Visitó a Sidi Omar, en la frontera.

El ministro de la Guerra Hassan Sabry Bajá está celebrando conferencias con las autoridades británicas en esta capital.

Una inexplicable intensificación de las precauciones militares se ha informado desde Valetta, Malta, en el Mediterráneo.

Se sabe que esta tarde se estuvieron distribuyendo municiones a los artilleros e ingenieros en las estaciones de la isla.

Después del discurso que pronunció el Fuehrer en Nuremberg diciendo que los árabes de Tierra Santa están indefensos, se han registrado muchas manifestaciones en Palestina a favor del Canciller Hitler y de Mussolini.

Violento choque entre un hidroavión inglés y una barca pesquera

LONDRES, septiembre 15. (Havas).—Un hidroavión de la Real Fuerza Aérea chocó hoy violentamente, al amarizar en Solent, con una barca pesquera.

El piloto del hidro pudo zafarse de su asiento antes de que el aparato se hundiera, pero dos pescadores que estaban en una de las pequeñas embarcaciones, resultaron muertos en el tremendo impacto, y otro sufrió graves heridas en la cabeza.

Conferencia con los jefes de la defensa nacional británica el Ministro de la Guerra de Egipto

LONDRES, septiembre 15 (Havas).—El Ministro de la Guerra de Egipto, Assam Sabri Pachá, quien llegó a Londres a principios de esta semana, permanecerá en Inglaterra hasta el 7 del próximo octubre. La visita oficial del jefe del Gabinete del Cairo comenzará realmente el martes 20. En los días siguientes el Ministro egipcio hará las visitas anunciadas a las fábricas de material eéreo y de armamentos diversos, como las de Gloster, Kynoch, Gloucester y Birmingham.

Varias de las jornadas del Assam Pachá serán dedicadas al estudio detallado de los diversos departamentos de la Defensa Nacional británica, especialmente los de los Ministerios de la Guerra y del Aire. Se ha organizado varias recepciones oficiales en honor del funcionario egipcio, el que también efectuará entrevistas con Hore-Belisha, su colega inglés, y con el vizconde Fort, jefe del Estado Mayor Imperial, acerca de la cooperación militar anglo-egipcia.

Continuaron ayer los sangrientos desórdenes de Palestina: Muchos muertos y una estación ferroviaria incendiada

JERUSALEN, Palestina, septiembre. 15 (Havas).—El jueves, como los días anteriores, ha sido día de sangrientos desórdenes en diferentes lugares de Palestina. En Jafia fué muerto a tiros un niño de once años. En Jerusalén pereció un árabe y otro en Nazaret. Debido al asesinato de un hebreo, ocurrido el miércoles, un destacamento de tropas británicas se presentó en la aldea en que estaban los autores del crimen, y al registrar las casas sostuvieron una serie de encuentros en los cuales fueron muertos tres árabes.

La estación ferroviaria de Naiaseh, en la línea de Ramaleh, fué incendiada por los guerrilleros, que cortaron antes varias líneas telefónicas.

En Berserba un grupo de rebeldes logró entrar en el edificio del Gobierno, apoderándose de dinero y armas.

USAN VERDADEROS AVIONES COMO BLANCOS

El deseo de los ingleses de ser eficientes contra los aviones enemigos, en el caso de que estalle la tan temida guerra europea, los lleva a enviar al espacio aviones sin piloto, manejados por medio del radio, contra los cuales actúan con toda la eficiencia posible las baterías antiaéreas.—(F. Acme-Editors Press).

MUCHOS RUMORES EN TORNO A LA ENTREVISTA DE BERCHTSGADEN

LONDRES, septiembre 15. (Havas).—Se ignora completamente esta noche en Londres qué proposiciones hizo Hitler el Primer Ministro Chamberlain en la conferencia de Berchtesgaden. Toda la tarde estuvo circulando en esta capital el rumor, acogido con reserva en los círculos políticos, de la posibilidad de una conferencia entre los representantes de Inglaterra, Francia, Alemania e Italia, sin que fuese posible obtener la menor indicación que permita conceder crédito a dicho rumor.

Estímase que el jefe del Gabinete de Londres no se atreve a resolver sin consultar a su Gobierno y a Francia

Se afirma en Roma que Chamberlain había consultado con Daladier y Mussolini antes de decidir su viaje a Alemania y se considera posible la solución mediante un Convenio

LONDRES, septiembre 15. (AP). Un parto de cuatro potencias para consolidar la estructura de la paz parece ser el motivo del precipitado viaje del primer ministro Chamberlain a Alemania para entrevistarse con Adolf Hitler.

Aunque en los centros oficiales se guarda la mayor reserva acerca de los aspectos de la conferencia de Berchtesgaden, los diplomáticos y los observadores informados creen que en la entrevista de tres horas celebrada por Chamberlain con Hitler se pudo tratar de tres cuestiones importantes que son:

Primera: Un pacto de cuatro naciones entre la Gran Bretaña, Francia, Alemania e Italia para garantizar la paz europea.

Segunda: Hitler pudo pedir la celebración de un plebiscito a fin de que la minoría alemana del Sudeten decida sus futuros destinos.

Tercera: Acaso dijera que el único medio de evitar la guerra es la anexión del Sudeten a Checoeslovaquia.

En todo caso se cree que Chamberlain regresa mañana a esta capital porque Hitler ha hecho proposiciones de tal alcance que el jefe del gobierno inglés no se atrevió a aceptarlas sin la aprobación de sus compañeros de gabinete y posiblemente del gobierno francés.

En los círculos bien informados reina optimismo con referencia al éxito de las conversaciones iniciales del primer ministro con el Fuehrer.

El gobierno inglés tomó el acuerdo de convocar el Parlamento con el fin de que conozca el informe de Chamberlain acerca de sus esfuerzos en pro de la paz.

Mientras tanto el poderoso comité del gobierno encargado de la defensa imperial estuvo estudiando las medidas militares que se han tomado respondiendo a la presión que venía haciendo Francia.

Chamberlain estaba sonriente y no mostraba la menor nerviosidad cuando, en compañía de seis ayudantes, partió del aeródromo de Westeon a las 8:35 de la mañana para Munich.

El Rey Jorge VI regresó a Londres desde el castillo de Balmoral pero no llegó a tiempo de ver a Chamberlain.

Sir John Simon, Canciller del Exchequer, que actuó como vice-primer ministro, celebró dos entrevistas con el Rey, conferenciando también con su Majestad el Vizconde Halifax, Sir Thomas Inskip, Sir Samuel Hoare.

Creése que en estas conferencias se trató de todos los aspectos de la crisis germano-checoeslovaca.

Los últimos acontecimientos en Checoeslovaquia, incluso la proclama de Henlein reclamando la unión del Sudeten a Alemania, ha despertado temores en algunas embajadas en Londres, donde se teme que echen a perder el éxito del viaje de Chamberlain.

La decisión del jefe del gobierno fué un motivo de alivio que se tradujo en un aumento de las cotizaciones en la Bolsa de valores. Por otra parte el Lloyds decidió no aceptar nuevos seguros contra la guerra.

El Arzobispo de Canterbury, apoyado por el líder de la Iglesia libre Rev. M. E Aubrey, ha publicado una carta en la que pide que el próximo domingo sea dedicado a la oración. Mientras tanto una interminable fila de londinenses pasa silenciosa cerca de la tumba del soldado desconocido en la Abadía de Westminster.

Chamberlain había consultado con Daladier y con Mussolini antes de ir a Berchtesgaden

ROMA, septiembre 15. (AP).—Las noticias que se han publicado acerca de que el primer ministro Neville Chamberlain habló por teléfono con los primeros ministros de Italia y de Francia antes de entrevistarse con Adolf Hitler, plantea la cuestión de si, como resultado de estas conferencias, no surgirá un pacto que comprenda a las cuatro naciones.

En los círculos italianos se cree posible la solución de la crisis checoeslovaca mediante un acuerdo entre las cuatro grandes potencias europeas.

Los despachos que se han recibido en esta capital dicen que la entrevista entre Chamberlain y Hitler fué muy cordial y es motivo de que se abriguen grandes optimismos.

En centros usualmente bien enterados se decía que Chamberlain telefoneó a Mussolini para conocer su actitud antes de trasladarse a Berchtesgaden.

ES MUY ELOGIADO EL GESTO DE CHAMBERLAIN, HACIENDO EL PRIMER VUELO DE SU VIDA PARA IR A GESTIONAR LA PAZ

La Liga tratará hoy de los castigos a naciones agresoras

Inglaterra, China y otras seis naciones expondrán sus varios puntos de vista

GINEBRA, septiembre 15. (AP.) Los líders de la Asamblea de la Liga de las Naciones decidieron esta noche continuar la discusión de los asuntos contenidos en la agenda a pesar de la crisis germano-checoeslava.

Mañana los representantes de la Gran Bretaña, China y otras seis naciones harán una exposición sobre los puntos de vista que sustentan acerca de las facultades de la Liga para castigar a los agresores, disputa que ha sido planteada por los delegados de las naciones pequeñas, quienes insisten en que se modifiquen las cláusulas punitivas del convenio librándolas de la obligación de acatar los acuerdos del Consejo.

Además de la Gran Bretaña y China, hablarán Polonia, Perú, Noruega, Dinamarca, la España Roja y Bélgica.

El Conde de la Warr retornó a Ginebra hoy e informó a varias delegaciones acerca de la discusión que se celebró en el gobierno antes del viaje de Chamberlain a Berchtesgaden.

La opinión que sustentaba la mayoría de los representantes de las cincuenta naciones, que era pesimista cuando llegaron anoche las primeras noticias de la aventura, se cambiaron en un sentimiento de resignación mezclado con optimismo.

«En el umbral de la guerra—dijo un diplomático balkánico—la cuestión del orgullo nacional significa poco y sólo cuentan los valores.

«La Gran Bretaña ha perdido prestigio, pero acaso el viaje de Chamberlain valga la pena.»

Mientras hombres de buena voluntad hacen esfuerzos en pro de la paz, el Presidente Benes pasa a ser dictador

Se admite que en la entrevista efectuada ayer entre el Primer Ministro británico y el Fuehrer Hitler sólo se trató de concertar los puntos que serán discutidos hoy

NEW YORK, sept. 15. (Exclusivo). Mientras Neville Chamberlain conferenciaba con Hitler, en Berchtesgaden, con el propósito de mantener la paz del mundo, y su esposa, con otras doscientas damas, rogaba a Dios en el panteón del Soldado Desconocido, en Londres, el presidente Benes de Checoeslovaquia, se constituía en dictador esta noche, dicen los corresponsales europeos de los diarios newyorkinos.

Según Driscoll, el corresponsal en Londres del «Herald Tribune», el Führer sudetino, Henlein, estaba esta noche en camino de Berchtesgaden, donde consultará con Hitler sobre el manifiesto que lanzó hoy, proclamando la anexión de la comarca sudetina al Reich.

El Gobierno de Praga, indignado ante el manifiesto de Henlein, llamó a las armas dos clases de reservistas con un total de 140 mil hombres, «como medida defensiva». Niegan que se trate de una movilización general, explicando: «Si se tratara de movilización, hubiéramos llamado 18 o 20 clases, en vez de dos. Nadie puede culparnos por llamar a dos clases en vista de los incidentes de los últimos días».

Gabriel Heater, popular comentarista del radio, dijo por la emisora «WOR» esta noche: «La Historia juzgará a Neville Chamberlain. El romper con los precedentes e ir a las montañas bávaras a suplicar por la paz, parecerá un gesto de debilidad; pero lo creo el más valiente en la Historia. El que un viejo de 69 años de edad haya volado por primera vez en su vida y haya ido al extranjero a mendigar la paz antes que precipitar un conflicto que significaría millares de vidas de conciudadanos, es un acto de valor y heroismo supremo».

Lo mismo que dicho comentarista, los editoriales de la prensa aquí elogian la actitud del primer ministro inglés. Los diarios matinales dicen que, aunque nada se sabe del resultado de la vsita de Chamberlain, se cree que haya dado resultados positivos. Sin embargo, los informes sobre el particular vienen de la ciudad bávara. De Berlín llegan informes, en cambio, que parecen significativos.

La prensa oficial ignora en absoluto la visita del premier inglés, y destaca el manifiesto de Henlein, especialmente los párrafos en que acusa a los checos de «robar» y «asesinar» a los alemanes sudetinos.

Entre tanto, en Washington informan que se ha aprobado la compra hecha por Inglaterra de cuatrocientos aviones de combate, de tipo idéntico al de los del Ejército norteamericano. El bien informado Kenneth Crawford, corresponsal en Washington del «Post», dice que a pesar de la ley de neutralidad, Francia e Inglaterra tienen en los Estados Unidos fondos montantes a siete millones de dólares para la adquisición de armas y materiales.

Esa suma, según Crawford, pertenece a corporaciones inglesas y francesas. «El departamento de Hacienda revela—dice Crawford—que actualmente hay 3,207 millones de dólares, en oro, cuyos propietarios son ingleses y franceses que tratan de invertir su dinero aquí, en vista de las condiciones en sus países respectivos».

Esa suma, cree Crawford, será puesta a la disposición de los gobiernos respectivos para hacer compras inmediatas.

Tomaron juntos el te, Hitler y Chamberlain

BERCHTESGADEN, Alemania, 15 de septiembre. (Havas).—Después del te, que tomaron juntos con los miembros de su séquito en Berghof, Hitler y Chamberlain se retiraron. No se ha podido saber exactamente si el primer ministro británico y el Führer alemán hablaron privadamente, o si les acompañaron en la conversación el embajador inglés, Sir Neville Henderson, y el ministro de Estado, Joachin von Ribbentrop. A las ocho menos cuarto de la noche el cambio de impresiones no había concluido. A las 7 y 25, William Strang, uno de los funcionarios de la Cancillería de Londres que vino con Chamberlain, regresó solo al «Gran Hotel» donde se aloja el primer ministro Chamberlain, llevando una voluminosa cartera de documentos.

En los círculos alemanes, que habitualmente están bien informados, admítese que en la entrevista de hoy solamente se buscó precisar los puntos que deberán ser discutidos mañana.

Se sabe que en el curso de la conversación general que tuvo con Hitler, el jefe del Gabinete británico se mostró muy sensible a la acogida que se le hizo en Alemania.

Al mismo tiempo se declara en los centros autorizados que todos los informes que circulen en relación con la conferencia son prematuros.

LOS REYES DE BULGARIA LLEGARON AYER A PARIS DESDE LA GRAN BRETAÑA

PARIS, septiembre 15 (Havas).—A última hora de la tarde llegaron a París, por la estación del Norte, los reyes Boris y Juana de Bulgaria. Procedían de Londres, a donde llegaron el miércoles del castillo real de Balmoral, donde pasaban una temporada con los reyes de Inglaterra. Fueron recibidos en nombre del Presidente de la República por el Coronel Marsaud y en el del Ministro de Estado por el jefe del protocolo, M. Loze. También acudieron a la estación el Encargado de Negocios de Bulgaria y el personal de la legación. Los reyes se alojan en el Gran Hotel Central. Permanecerán poco tiempo en París, siguiendo viaje a Sofía.

Permanecen abiertas noche y día las iglesias todas de Londres para que el pueblo pueda rogar por la paz

La Prensa de Alemania sin excepción concede importancia enorme a la visita de Chamberlain y hace resaltar el hecho de que las entrevistas se desenvuelven en plano amistoso

LONDRES, septiembre 15. (Havas). Hace días que en Londres están abiertas las iglesias, día y noche, para que cuantos quieran puedan rezar a todas horas por el mantenimiento de la paz. Varias sectas religiosas dirigieron a sus afiliados un llamamiento para orar por la paz del mundo. Hoy fué visitada por la esposa del Primer Ministro Chamberlain la tumba del Soldado Desconocido inglés, en la abadía de Westminster, donde estuvo rezando largo rato. Numerosas personas han imitado el ejemplo de Lady Chamberlain. El arzobispo de Canterbury ha ordenado que en su archidiócesis se dediquen oraciones a la paz.

Todas las iglesias anglicanas, y también las de otras confesiones han acordado que el domingo próximo haya sermones en pro de la paz.

Concede enorme importancia la prensa alemana a la visita de Chamberlain

BERLIN, septiembre 15. (Havas). Además de las amplias informaciones sobre las medidas militares adoptadas por el Gobierno de Praga y sobre los actos de terror cometidos por los soldados y policías checos, ocupa el primer lugar en los periódicos vespertinos alemanes de hoy la entrevista de esta tarde entre el Primer Ministro Chamberlain y el canciller-presidente Hitler, en Berchtesgaden. Los grandes rotativos no han cesado de tirar ediciones «extras», subrayando en todas la importancia de la entrevista y dando minuciosos detalles de la recepción hecha al jefe del Gabinete británico. Además publican amplias páginas adicionales con fotografías de Chamberlain, su biografía, su vida privada y su actuación política, viéndose el esfuerzo de los periodistas alemanes para dar a conocer al pueblo la personalidad del Primer Ministro de Inglaterra, como estadista y como hombre.

Todos los diarios berlineses subrayan también que la conferencia de Berchtesgaden se celebró en un ambiente muy amistoso, destacando la valerosa iniciativa de Chamberlain y la inmediata aceptación de la entrevista por el Fuehrer.

El Berliner Tageblatt comenta el primer comunicado oficial, diciendo que es el reconocimiento de la urgencia de un arreglo inaplazable. El mismo periódico dice que Chamberlain vino como representación del Gobierno de Londres, pero también con la del Primer Ministro de Francia, Edouard Daladier. Su inmediato regreso significará la presentación al Parlamento británico y al Gabinete de París, de todos los factores reales de la situación, así como de la necesidad de resolverla, Chamberlain conoce ahora no solamente la opinión auténtica de Alemania, sino la de todos los elementos que influyen en ella. Los estadistas europeos no deben aplazar la solución, aunque se opongan la furia checoeslovaka y las instigaciones a la guerra que hagan los soviets. «La decisión ha de hacerse entre Europa y la barbarie asiática. No hay retroceso posible», dice el Tageblatt.

VENCIO JOHN HENRY LEWIS

FILADELFIA, Sept. 15. (AP.)—John Henry Lewis, de Phoenix, Arizona, derrotó esta noche por decisión de los jueces, en 10 rounds, a Jimmy Adamick, de Midland, Michigan, en un bout donde no se discutió la faja mundial que posee el primero.

Sigue la ofensiva de los nipones con dirección a Hancao

En el sector de Kwang-Si (Hopch) los artilleros están sosteniendo terrible duelo

HANCAO, China, septiembre 15. (Havas).—La Agencia Central News informa esta noche que las tropas japonesas están a la ofensiva general, con Hancao como gran objetivo, en todos los frentes del Yang Tse y en los de la provincia de Ho_Nan. En la margen Norte del río la artillería y la escuadra fluvial niponas han destruído completamente a Ma-Tu-Chen, con su intensísimo fuego. En algunos puntos los chinos se mantienen en sus posiciones defensivas, no obstante el enorme número de bajas que han sufrido. Los combates, de una violencia indescriptible, y en los que a menudo se llega cuerpo a cuerpo, continúan incesantemente.

En el sector de Kwang-Si (Hopeh) las artillerías china y japonesa libran un terrible duelo. Los nipones han recibido allí grandes refuerzos. Al Sur de Yang Tse, en el sector de Jui_Chang la batalla es tan furiosa como en los demás lugares. En el sector de Ma-Hue-Ling las tropas chinas lograron avanzar hasta la msima ciudad, entablando con la guarnición nipona un reñidísimo combate, que fué decidido por la oportuna llegada de ruefuerzos para aquélla.

En el frente de Ho-Nan, tras prolongada preparación de artillería, los japoneses atacaron Kkang_Chu y Chang Cheng, que han quedado reducidas a ruinas por los bombardeos.

EL GOBIERNO DEL JAPON ACORDO REFORGAR EL PACTO EN CONTRA DEL KONMITERN

TOKIO, septiembre 15 (AP).—El primer ministro Príncipe Fumimaro Konoye dijo hoy que el gabinete japonés había llegado a un acuerdo en relación con el reforzamiento del pacto germano-italo-japonés contra el Comintern.

Hizo este anuncio después de haber conferenciado con el Príncipe Kimmochi Saionki, último de los estadistas ancianos.

En la residencia de Hitler cambiaron impresiones durante tres horas el Fuehrer y el Primer Ministro inglés

El problema básico estriba en las demandas formuladas por la minoría alemana del Sudeten, la que primero solicitaba la autonomía y ahora exige la total anexión a Alemania

BERCHTESGADEN, Septiembre 15 (AP).—El primer ministro Neville Chamberlain y el Reichsfuehrer Adolf Hitler estuvieron hablando hoy más de tres horas en la primera de una serie de conferencias históricas de las cuales depende la paz o la guerra en Europa.

Un anuncio oficial dice que los dos estadistas «celebraron un amplio y franco cambio de impresiones sobre la presente situación» y que Chamberlain retornará mañana a Londres para consultar al Gabinete británico

Otra reunión entre los dos estadistas se celebrará dentro de unos días y se sugiere que para entonces se escogerá un lugar más conveniente que la residencia alpina del Fuehrer.

Lo que ha pasado entre ellos durante esta entrevista inicial permanece en el misterio.

El problema básico es el conflicto entre Praga y Berlín sobre las demandas de la minoría germánica de Checoeslovaquia, la que primero pedía la autonomía y ahora desea la unión a Alemania.

Una cosa se da por segura en todos los círculos: que el jefe del gobierno del vasto imperio británico no ha venido aquí en tono suplicante.

Aunque no se tienen detalles acerca de la conferencia, persiste el optimismo que se basa en que Chamberlain no hubiera hecho este sensacional viaje sin antes tener la seguridad de que podría llegar a una solución aceptable.

Realizando su primer vuelo en aeroplano, el estadista inglés, que tiene 69 años, realizó un vuelo desde Londres a Munich en tres horas y 55 minutos.

Le acompañaban dos expertos del Departamento de Relaciones Exteriores, Sir Horace Wilson y William Strang.

En los primeros momentos se pensó en hacer el vuelo directamente a Berchtesgaden, pero el mal tiempo obligó a alterar los planes y a aterrizar en el aeródromo de Oberwiesenferld, que estaba engalanado con banderas alemanas e inglesas y donde un enorme público tributó un cariñoso recibimiento al primer ministro inglés.

El primer ministro y sus acompañantes tomaron un tren especial después de almuerzo y llegaron a las 4:02 de la tarde a Berchtesgaden donde un público bastante numeroso vitoreó a los ilustres visitantes.

El doctor Otto Meissner, jefe de la Cancillería, escoltó a Chamberlain hasta un automóvil en donde partieron entre millares de brazos alzados haciendo el saludo nazi en dirección a la residencia de Hitler en Obersalzberg, a unas ocho millas de distancia.

Llovía cuando los automóviles se pusieron en marcha y cuando llegaron los visitantes a la residencia de Hitler, donde el Fuehrer les esperaba al pie de una hermosa escalera.

Una compañía de las fuerzas que guardan al Fuehrer rindió honores a Chamberlain.

El Fuehrer invitó inmediatamente a su ilustre visitante a tomar el té participando en el mismo las representaciones oficiales de ambos jefes.

El primer ministro y su séquito retornaron a sus habitaciones del Grand Hotel en Berchtesgaden a las ocho de la noche y se anunció que Chamberlain regresaría a Londres para consultar a sus compañeros de gobierno y que más tarde volvería a Alemania para continuar las conversaciones con el Canciller.

ARTISTAS DEL CINE Y JUGADORES DE PELOTA FUERON AYER AL FRONTON

NEW YORK Sept. 15. (AP.)—Los principales jugadores de los New York Giants, el campeón Sixto Escobar y la famosa ex actriz del cine Gloria Swanson, estuvieron presentes esta noche en los partidos de jai alai celebrados en el Hippodrome donde Gabriel y Guernica derrotaron a Echevarría y Segundo, en el choque estelar, mientras Ochoa y Gainza perdieron con Eguibar y Pradera.

Pistón, que tiene una pierna lesionada, estará fuera de juego por algunos días.

COMENTARIOS DE LA GUERRA

16 DE SEPTIEMBRE DE 1938

En los frentes de la Cruzada española ha reinado la calma en las últimas 24 horas. Esto lo informan desde Salamanca, y como el comunicado de Barcelona casi dice lo mismo, de ahí que habrá que creer en la tranquilidad que mencionan.

Barcelona hace una leve alusión a uno de los sectores de Guadalajara que, sin duda alguna, no habrá tenido importancia por tratarse de una de las zonas en que la tranquilidad es cosa perenne y que para alterarla no es necesario hacer el menor disparo. Una libra de pan expuesta a las miradas de los milicianos de Don José, es causa más que suficiente para que a éstos se les haga la boca agua.

Desde Hendaya también ponen de manifiesto esta tranquilidad de los frentes de la Cruzada española, y por su cuenta el corresponsal agrega que los jefes de la contienda, con esta paralización, siguen atentos a los acontecimientos de la Europa Central, pensando que de los resultados de la conferencia que se está celebrando resulten determinaciones favorables para la causa nacionalista.

Este mismo corresponsal quiere ignorar la industria de guerra que existe en la zona del Estado español y alrededor de ello teje otro párrafo muy parecido a los que suelen oír por radio cuando habla uno de tantos indocumentados como por desdicha existen.

Que en la frontera corran rumores de todas clases y calibres es muy natural, pero contra estos infundios y pequeñas novelas tiene que estar el sentido común del encargado de re-expedirlos.

En la aparición de otro cataclismo igual al que terminó hace 20 años que se le conoce con el nombre de Guerra Europea, siempre han tenido una gran confianza los encargados de la propaganda de la España legítima y por ello es muy lógico que en estos días estén pendientes de los acontecimientos y deseen la aparición de esa calamidad que arrastraría consigo al mundo entero.

Una de las primeras adversidades con que tropezaría el Mando de Barcelona sería la desaparición del control del Mediterráneo y, con ello, el recrudecimiento de la campaña submarina, que tantos trastornos le ocasionó antes de celebrarse la conferencia de Nyon, con lo cual se creó un obstáculo de mucha importancia al Mando nacionalista, al verse obligado a reducir a las tres millas que le impuso el no reconocimiento de la beligerancia la campaña contra los «tramps» contrabandistas que siguen, con la protección de las patrullas del Mediterráneo, comerciando con los puertos de la España colorada y con ello prolongando la guerra.

De esta situación que favorece a los que mandan en Barcelona y al encargado de la sucursal, el buenazo de Don José, parece que en los dos trozos en que está dividida la España legítima no lo entienden así, y además de ello no quieren entenderlo, siendo el resultado la calidad de los reproches que le están aplicando al jefe del Gobierno inglés que, con muy buen sentido y demostrando la cristiandad de sus sentimientos hace lo posible por evitar la aparición de esta nueva calamidad que nos están anunciando desde hace días y que la fantasía de las agencias de información agranda en todo lo posible, para deleite de los que quieren ver otra vez el destrozo de la humanidad, aunque para mencionar las desdichas de China y España se sientan acaparadores de todo el pacifismo conocido y por conocer.

Una guerra como la anterior y de acuerdo con los deseos de los voceros de la España legítima, además de recrudecer la campaña contra los «tramps», traería consigo un cierre de frontera que hasta hoy no ha existido, por la sencilla razón de que la existencia y lo que se fabricaba iba a ser necesario en las orillas del Rhin, además de las obras de fábrica que existen, las cuales están hechas para aguantar una agresión, que en la lucha que se teme no había de existir, ya que las condiciones son muy distintas a los comienzos de la guerra de 1914.

En la actual línea del Rhin, si partimos de Bale, la ciudad suiza en donde empieza el Rhin a marcar la frontera de la zona en donde tendría lugar la lucha que por todos los medios se está tratando de evitar, si partimos hacia el Norte, y lo hacemos por el territorio francés, el primer pueblo lleva el nombre de St. Louis, donde se cruza el camino que va a la villa francesa de Huningue, de cuyo pueblo lleva el nombre el canal de este título que corre en forma paralela al Rhin, hasta las cercanías de Hombour, en cuyo lugar, con un rápido viraje hacia el Oeste, alcanza la ciudad de Mulhouse. Desde St. Louis y en la dirección que antes indicamos, en los primeros 4 kilómetros de camino, encontramos la aldea de Neuf; tres kilómetros más, y entramos en la aldea de la Chaussee; a los dos kilómetros cruzamos por Loche, a los cuatro siguientes estamos en Kembs, proseguimos y a los tres kilómetros está Niffer (en este último trozo, el canal de Humingue que lo hemos llevado por la derecha del camino, ha pasado a la izquierda), dos kilómetros más allá de Niffer, está la aldea de Petit Landau; a los tres que siguen; se encuentra Hombourg; tres kilómetros más de camino, y entramos en Ottomarshein, para alcanzar finalmente el primer ferrocarril que cruza de Francia para Alemania, en la villa de Bantzenhein.

Este primer trozo de línea francesa tiene desde Bale 29 kilómetros y entre el camino que hemos mencionado y el cauce del río Rhin, existe el canal de Huningue, hasta más arriba de la aldea de Kems. En todo este trayecto, la elevación sobre el mar varía entre 225 a 250 metros.

En la margen opuesta y partiendo también de Bale, la situación de los caminos sufre la correspondiente variación, y ello es por causa de lo que existe levantado en la orilla izquierda del río.

De Bale parte la carretera principal que, con 63 kilómetros de extensión, alcanza la ciudad de Freibourg, pero esta ruta al llegar a Kirchen se desvía un camino que, siempre al lado del ferrocarril, va bordeando el Rhin hasta Schiliengen, para continuar ya separado de la vía férrea hasta Nuenburg, que es el primer pueblo alemán por donde entra el ferrocarril que antes citamos. A lo largo de esta ruta que corre por la margen derecha del Rhin, en época normal, el tránsito es prohibido, y en esta situación y con la publicidad que se ha dado a la movilización francesa, esta disposición ha de ser aun más eficaz.

Por esto,