1ª SECCION

SERVICIO DE ASSOCIATED PRESS. Esta queda autorizada para usar nuestro servicio y noticias de información.

Servicio exclusivo de la agencia «Havas» y del «Herald Tribune», de New York.

DIARIO DE LA MARINA

El DIARIO DE LA MARINA es el periódico más antiguo de Cuba. Fué fundado en el año mil ochocientos treinta y dos.

Servicios especiales de España. Hilo directo con New York y recepción directa por radio de otros servicios.

1ª SECCION

AÑO CVI.—NUM. 217 ACOGIDO A LA FRANQUICIA POSTAL

LA HABANA, SABADO, 10 DE SEPTIEMBRE DE 1938.—SAN NICOLAS DE TOLENTINO

TIEMPO PARA HOY BUENO

PRECIO: 5 CENTAVOS

HEMEROTECA OFICIO NACIONAL DE PRENSA

ntra en una fase gravísima la situación de Europa con la "imposible neutralidad" de Inglaterra, ya eclarada oficialmente, y la posible determinación de Alemania de anexarse el territorio del Sudeten

itler, en su discurso de Nuremberg, aludió al "horizonte cubierto ahora de nubarrones" y a la unión germana

ceros alemanes dicen que la cuestión del Sudeten ha salido ya de la fase de la autonomía y que Hitler no aceptará otra solución como no sea la anexión del territorio a Alemania. «Los que creían en la debilidad de Alemania y contaban con ella, se equivocaron totalmente»

S DISPOSICIONES ADOPTADAS ULTIMAMENTE POR EL ALMIRANTAZGO BRITANICO DAN LA IMPRESION DE QUE LA CRISIS EUROPEA NO LLEVA CAMINO DE ARREGLO

Inglaterra la opinión pública se pronuncia a favor de que se llame la atención del Führer «antes que sea demasiado tarde». Los buques de guerra británicos han recibido órdenes de «permanecer en los puestos y listos para hacerse a la mar». Nuevas concesiones de Praga

LONDRES, Septiembre 10. (Sábado.) (AP.) El periódico "Daily Mail" dice hoy que el Gobierno de la Gran Bretaña decidió a media noche decir a Alemania, "en términos precisos y formales", que Inglaterra no permanecería neutral en el caso de que Checoeslovaquia fuera atacada.

El periódico dice que Neville Henderson, Embajador de Inglaterra en Berlín, entregará una nota en tal sentido, "probablemente al propio Hitler", dentro de unas horas, en Nuremberg.

Sir Henderson aplazó su viaje a Berlín anoche, diciendo el "Daily Mail" que lo había hecho cumpliendo instrucciones de Downing Street.

LONDRES, Septiembre 10. (Sábado.) (Havas).—A las cuatro de la madrugada la primera edición del "Daily Mail" anuncia destacadamente que el Gobierno de Inglaterra ha decidido informar a Hitler hoy por la mañana, que el Imperio Británico se pondrá junto a Francia en el caso de que Checoeslovaquia sea agredida por el Reich alemán.

El "Daily Mail"—diario que siempre ha tenido un gran contacto con el Gabinete conservador de Chamberlain—agrega que los informes recibidos el viernes en Londres, tuvieron el efecto de hacer que el Primer Ministro decidiese comunicar a Alemania que Inglaterra estará firmemente al lado de la República Francesa, para resistir a toda agresión en la Europa Central. Hacía varios días ya que el Gobierno de París había demandado del de Londres, que adoptase esa determinación.

Hay indicaciones de que la decisión del Gabinete fué adoptada poco antes de la medianoche del viernes, y que la nota estará redactada en tono muy claro y enérgico, eliminando todo equívoco. Probablemente la nota será entregada por el Embajador inglés, Neville Henderson, al propio Hitler dentro de pocas horas.

El Embajador recibió anoche, en Nuremberg, casi en los momentos en que se disponía a partir hacia Berlín, un mensaje de la Cancillería británica en que se le ordenaba permanecer en Nuremberg, a donde le serían comunicadas nuevas instrucciones.

En su discurso, Hitler se refirió a la «determinación del espíritu alemán»

NUREMBERG, septiembre 9. (AP). El Canciller Adolf Hitler dió hoy una nota pesimista de posible conflicto en el continente por vez primera en el congreso del partido social nacionalista que termina sus sesiones el lunes próximo.

Nubes en el horizonte; resolución de Alemania de no aceptar ningún compromiso; fe invencible del Führer en la organización social nacionalista; he aquí los temas principales del discurso que pronunció antes 180.000 organizadores políticos, 100.000 espectadores e incontable número de millones de personas que le escucharon por radio.

Su discurso se registró al final de un día en que el pleito de la minoría alemana de Sudeten con el gobierno de Praga absorbía toda la atención del Congreso, obligando por vez primera al Canciller Hitler a cancelar, desde que se celebran estos Congresos, un discurso ante las mujeres.

En vez de dirigir la palabra a 20.000 mujeres afiliadas a la organización socialnacionalista, conferenció con el Ministro de Relaciones Exteriores Joachim von Ribbentrop durante más de una hora para enterarse de lo que Sir Neville Henderson, Embajador británico en Berlín, dijo en su entrevista de la mañana al ministro.

Sir Neville y Ribbentrop se reunieron esta mañana y en los círculos afectos a la Embajada inglesa se decía que el Embajador seguramente exponía al ministro de Estado alemán la situación delicada en que se halla la Gran Bretaña y le expondría que en caso de un conflicto se vería obligada a ponerse al lado de Francia.

Poco antes de medianoche Henderson canceló el viaje que había proyectado hacer a Berlín y decidió quedarse en Nuremberg. Un representante de la Embajada inglesa dijo que es posible que el sábado vea a Hitler.

Se tiene entendido que el gobierno inglés desea que su Embajador continúe en Nuremberg para insistir en la gravedad de la situación internacional cerca del Gobierno del Reich.

Algunos representantes alemanes dicen, mientras tanto, que la cuestión del Sudeten ha salido ya de la fase de la autonomía y que Hitler no aceptará otra solución que la unión de la región sudete a Alemania. Acerca de esto no ha habido confirmación oficial.

En su discurso de esta noche, pronunciado en el aerodromo «Zeppelin», el Canciller fué interrumpido muchas veces por los aplausos entusiastas y los gritos de «gracias, Führer» y «viva la victoria» que lanzaba el público.

«En los momentos en que el horizonte está cubierto de nubarrones —dijo Hitler deliberadamente— veo cerca de mi millones de socialnacionalistas entusiastas, de quienes sois jefes y de cuya dirección sois responsables.

«De la misma manera que yo confié ciegamente en vosotros en los días de nuestra lucha, así Alemania y yo podemos confiar nuevamente en vuestra conducta.

«Os habéis endurecido en estos largos años de prueba. Habéis aprendido por la experiencia el poder que es inherente al espíritu de la comunidad y cuán indisolubles son los lazos que crea ese espíritu; espíritu que no está dispuesto a capituiar ante nadie.

Altos jefes nacional-socialistas anticipan que Hitler pedirá y obtendrá un plebiscito

«Los que durante estos quince años contaban con el colapso o la disolución de nuestro movimiento, se han equivocado. Los que creían en la debilidad de Alemania y contaban con ella se encuentran conque están completamente equivocados.

«Cuando os dirijo la vista no veo 180.000 líders políticos ante mí: veo en mi imaginación a toda la nación alemana.

«El pueblo no es más que sus jefes; ni el pueblo es menos que sus jefes.

«Que la jefatura será buena eso prometimos.

«Con esta promesa retornaréis nuevamente a vuestras labores, con inquebrantable fe en la gran Alemania.»

El Canciller dió la bienvenida a la representación austriaca en el Congreso.

Hitler llegó al campo de «Zeppelín» a las 8.05 de la noche y antes de que comenzara a hacer uso de la palabra una masa coral cantó algunas canciones y se efectuaron ceremonias en honor de los hombres que han muerto en defensa del socialnacionalismo.

Después de su conferencia con von Ribbentrop, Sir Neville Hendenson, hizo los preparativos para partir hacia Berlín en vista de la imposibilidad de ver al Führer.

«No es costumbre del Führer recibir a los diplomáticos en audiencia especial durante la semana de la convención—dijo un alto funcionario del ministerio de Estado— porque está muy atareado».

Los altos jefes socialnacionalistas predecían esta mañana que Hitler pediría y lograría la celebración de plebiscito a fin de que la minoría alemana del Sudeten diga si desea seguir perteneciendo o no a Checoeslovaquia, facilitando de esta manera a la Gran Bretaña el medio de salir del enredo en que se ha metido.

«La idea del plebiscito es completamente democrática», dijo uno de los jefes socialnacionalistas.

En el discurso que pronunció esta mañana el ministro de Agricultura Walther Darre, éste dijo:

«Tenemos almacenados cereales en cantidades suficientes para atender a las necesidades del pueblo alemán durante dos años.

«Además, comparadas con julio de 1936, la carne helada y conservas de carne se han elevado desde 5.000 a 62.500 toneladas. La grasa ha sido doblada en el mismo período.

«En cuanto a las grasas vegetales disponíamos a fines de julio de cantidad suficiente para nuestras necesidades en siete meses y medio.

«Además son buenas las reservas de papas y forraje».

Las medidas que ha adoptado Inglaterra acusan un recrudecimiento de la crisis

LONDRES, septiembre 9. (AP).—El Almirantazgo británico adoptó esta noche precauciones de tiempo de guerra a causa de la gravedad que acusa la situación internacional por el conflicto entre los germanos y los checos.

Ha ordenado que las fuerzas de complemento embarquen en la primera flotilla barre-minas compuesta de siete barcos y declaró que cuatro destroyers colocadores de minas que se encuentran en situación de reserva entraran en servicio.

Aunque la «home fleet está haciendo maniobras en el Mar del Norte, frente a Escocia, las disposiciones tomadas esta noche por el almirantazgo son las primeras que indican que la crisis de la Europa central no tiene camino de arreglo.

Previamente el Almirantazgo había insistido en que las maniobras eran rutinarias.

Las órdenes del Almirantazgo se dictaron a raíz de haberse recibido noticias de que Francia había pedido al gobierno de la Gran Bretaña que adoptase medidas de defensa públicamente que sirvieran para dar a entender a Alemania que este país se dispone a tomar una acción militar en el caso de que Checoeslovaquia sea invadida por los alemanes.

Poco antes de conocerse el anuncio del Almirantazgo, los ministros políticos del Gabinete celebraron una reunión para estudiar todas las fases de la situación en la Europa Central, mientras la opinión pública británica parece ir inclinándose a la necesidad de que se llame la atención de Alemania de una manera terminante «antes de que sea demasiado tarde».

Los buques de guerra afectados por la orden están todos en sus puertos, en posición de hacerse a la mar rápidamente en defensa de las islas británicas.

Recientemente el Almirantazgo reforzó el número de sus barcos en Gibraltar, puerta de entrada al Mediterráneo.

En el consejillo que se celebró hoy con asistencia del jefe del gobierno Neville Chamberlain, el secretario de Estado vizconde Halifax y el Canciller del Exchequer Sir John Simon probablemente estudiaron la conveniencia de poner en conocimiento de Alemania que en el caso de una invasión de Checoeslovaquia se vería obligada a tomar parte en una guerra.

Vacilaciones en Londres acerca de la «forma en que habrá de llamar la atención a Hitler»

La forma de hacer tal aviso constituyó un serio obstáculo en las deliberaciones del Gobierno. Los esfuerzos de Sir Neville Chamberlain, Embajador inglés en Alemania, para ponerse en contacto con el Führer Hitler de una manera casual en el Congreso socialnacionalista de Nuremberg, han fracasado y por tal razón decidió salir de esa ciudad sin poder cumplir la misión que le había confiado el gabinete británico.

Se cree en los círculos bien informados que si Sir Neville pidiera formalmente una entrevista con el Canciller Hitler y le hiciera el aviso en términos enérgicos el Führer, influído por la atmósfera emocional de Nuremberg, seguramente reaccionaría violentamente.

El acercamiento al Führer por medio de Italia parece que ha sido uno de los asuntos tratados en la sesión de hoy. Los ministros estudiaron detenidamente la efectividad de un anuncio terminante a Roma comunicándole que la Gran Bretaña tomaría parte en una guerra.

Creen los ingleses, y los franceses participan de ese mismo criterio que el ministro de Estado italiano Conde de Galeazzo Ciano consultaría inmediatamente con Nuremberg en el caso de que la Gran Bretaña hablara con voz tonante.

Teme la Gran Bretaña que el ministro de Estado alemán von Ribbentrop no se haya tomado la molestia de informar al Führer acerca de las pretensiones del Embajador inglés.

Muchos ingleses recuerdan los días de 1914 y dicen que la indecisión inglesa influyó en el curso que tomó Alemania, abogando ahora porque Inglaterra se adelante a decir a Alemania cuál es su actitud.

Bajo la constante presión de Francia y Checoeslovaquia, el gobierno ha pensado en las siguientes medidas:

Que el primer ministro Chamberlain hable directamente con el Führer Hitler.

Dar instrucciones a Neville Henderson para que solicite formalmente una entrevista con Hitler.

Una declaración pública aprobando las últimas proposiciones de Checoeslovaquia al Sudeten.

Una declaración de que la misión Runciman es oficial.

La declaración de que Inglaterra defenderá la integridad de Checoeslovaquia.

Relación de las once concesiones que hace Checoeslovaquia a la minoría sudeta

PRAGA, septiembre 9. (AP).—Mientras esta capital se encuentra algo más aliviada como resultado de la reanudación de las negociaciones entre el gobierno y los Sudetes, en provincias la atmósfera ha estado más cargada.

En Friedverg, en la frontera alemana, tres policías resultaron heridos cuando trataron de calmar a las muchedumbres que entonaban canciones nacionalsocialistas prohibidas.

En Bidenbak, unos 3000 sudetes asaltaron un salón donde se celebraba una reunión comunista. En un breve choque se lanzaron al aire gran número de botellas de cerveza, resultando heridos dos policías.

Según ha podido saberse las proposiciones que ha hecho últimamente el gobierno a los sudetes son:

Primera: El país se dividirá en un número de distritos autónomos, teniéndose en cuenta las nacionalidades, características geográficas y comunicaciones naturales.

Segunda: Todos los empleos públicos y de los distritos se dividirán en proporción a la población de cada nacionalidad.

Tercero: Las compras las hará el Gobierno en cada distrito en proporción a su población.

Cuarto: El Gobierno prestará mil millones de coronas a las regiones deprimidas, de las cuales 700.000.000 irán a los distritos del Sudeten.

Quinto: Los idiomas alemán, ruso, pequeño ruso, húngaro, polaco y checo tendrán los mismos derechos.

Sexto: La votación será secreta y el sufragio universal.

Séptimo: Los gaus, o distritos, serán financieros por la autoridad central hasta que se refuerce el sistema de impuestos.

Octavo: Las minorías raciales dentro de cada distrito serán protegidas por asociaciones de individuos de las minorías los que se unirán para defender sus derechos colectivos.

Noveno: Tribunales especiales decidirán las disputas entre las nacionalidades.

Décimo: Se llevará un registro de nacionalidades en el que cada ciudadano hará constar su nacionalidad.

Undécimo: Una comisión central de nacionalidades será la encargada de aplicar la ley.

El Gobierno ruso trata de obtener el consentimiento rumano para cruzar el territorio y ayudar a Praga.

GINEBRA, septiembre 9, (AP) Los representantes de la Rusia Soviética y de Rumanía conferenciaron hoy acerca de la posibilidad de que las tropas rojas crucen el territorio rumano para ayudar a Checoeslovaquia, pero tanto en los círculos rusos como rumanos se decía que la conversación «probablemente continuará», lo que significa que no se ha llegado aún a un acuerdo.

Dícese que en el caso de que la Liga de las Naciones declarase agresora a Alemania, la nación rumana, como miembro de la Liga, estaría obligada a permitir el paso de las tropas rusas y a suministrar ayuda a Checoeslovaquia.

La ausencia del secretario de Relaciones Exteriores de Inglaterra y del ministro de Estado de Francia restó importancia a la reunión que celebró hoy el consejo de la Liga.

CINCO LINEAS DE FORTIFICACIONES CAYERON EN PODER DE LAS TROPAS NACIONALISTAS, TRAS ENCARNIZADOS COMBATES

EL MARTES TRATARA EL SENADO SOBRE LA RENUNCIA PRESENTADA POR EL DR. LUCILO DE LA PEÑA

El Canciller Remos visitó la Alta Cámara y habló con los Senadores acerca de la conveniencia de laborar juntos y marchar de perfecto acuerdo sobre los Tratados Comerciales

LA COMISION DE SENADORES QUE SE ENTREVISTO CON EL JEFE DEL ESTADO INFORMARA EL LUNES SOBRE SU GESTION

Ayer tarde fué convocado a sesión extraordinaria el Senado de la República, a fin de conocer la renuncia del senador Lucilo de la Peña a su acta de senador.

La reunión se celebrará el próximo martes; en horas de la tarde.

Se hizo la citación a solicitud de un grupo de senadores, encabezado por los señores Goderich, Germán López, Meneses, Albanés, Capestany y Pedraza, que se dirigieron en ese sentido al doctor Santiago Verdeja, Presidente del Senado y del Congreso de la República.

El doctor Lucilo de la Peña, senador por la provincia de Pinar del Río, impuso a la Alta Cámara de su determinación en la última sesión ordinaria celebrada, señalando que lo hacía antes de que se tratara ningún asunto para que no se le involucrara con nada ni con nadie y que pasaba inmediatamente a ocupar su viejo puesto en la tribuna de la prensa.

Y al terminar sus palabras se dirigió al palco de los periodistas, tomando asiento entre ellos.

Remos visita el Senado

A las once de la mañana de ayer, conforme hubimos de anunciar, el doctor Juan J. Remos, Canciller de la República, hizo una visita de cortesía al doctor Verdeja, con motivo de su exaltación a la presidencia de nuestro máximo cuerpo colegislador.

Fué recibido en el Salón de la Presidencia por el doctor Santiago Verdeja y los senadores del Pozo, Albanés, Goderich, Capestany, Calvo Tarafa, del Cristo, Loret de Mola, Pedraza, Rosell, Meneses y Germán López.

El senador Hornedo, presidente de la comisión de Relaciones Exteriores, se excusó de asistir.

En la reunión se departió sobre distintos asuntos de actualidad nacional e internacional, refiriéndose el doctor Remos en particular a la conveniencia de que el Senado y la Secretaría de Estado laboren de perfecto acuerdo en lo que se refiere a los tratados comerciales con otras naciones, en beneficio de los altos intereses del país.

Inmediatamente después de terminarse dicha reunión partió para Palacio, para entrevistarse con el Presidente de la República, la comisión que designó la Alta Cámara para que se informase de todo lo relacionado con la clausura del periódico «La Prensa» y que quedó integrada por el Presidente del Senado, doctor Verdeja, y los senadores del Pozo, Recio y Pedraza.

De celebrarse sesión ordinaria el lunes, se dará en ella cuenta oficial de dicha gestión.

Se felicita al Presidente por haber sancionado el Retiro Bancario

Ayer mismo el senador Pedro Goderich se dirigió al Presidente de la República, doctor Federico Laredo Bru, felicitándolo efusivamente por haber sancionado el proyecto de ley del Retiro Bancario, que presentó a la Alta Cámara y sobre el cual laboró con gran entusiasmo, como ponente, el senador Wifredo Albanés.

Señala en su comunicación que de esa manera se le ha hecho justicia a los numerosos empleados de entidades bancarias de la República.

LA PRODUCCION DE CAÑA DE AZUCAR Y REMOLACHA EN LA ZONA DE LOUISIANA

WASHINGTON, sept. 9. (AP).—La cosecha de caña azucarera en la faja de Luisiana es de 6.413.000 toneladas; la cosecha de remolacha es de 10.823.000 toneladas, según anuncia el Bureau de Agricultura.

La producción de caña de azúcar, hasta el primero de septiembre, es la misma que se indicaba hace un mes.

El año pasado, por la misma fecha, fué de 5.240.000 toneladas.

Llega hoy, por vía aérea, el Embajador de Cuba en EE.UU.

Crítica la situación de los cubanos en tierra francesa. Persona grata el Dr. Sirgo

El Embajador de Cuba en Washington, doctor Martínez Fraga, llegará hoy a nuestra capital por la vía aérea.

Interrogados los altos jefes de la Cancillería sobre el viaje del doctor Martínez Fraga, expresaron que había solicitado de la Secretaría del Exterior —siéndole otorgado— el correspondiente permiso para venir a la Habana.

Créese que el Embajador en Washington laborará en torno al proyecto de un nuevo Tratado de Reciprocidad, a merced del cual nuestra nación pueda obtener más beneficios.

Como recordarán los lectores del DIARIO, en días pasados publicamos una extensa información cablegráfica recogiendo interesantes declaraciones del doctor Martínez Fraga alrededor del Tratado y sus resultados para Cuba y los Estados Unidos.

Persona grata el Dr. Sirgo

Fuimos informados en la Cancillería, ayer, de que el Gobierno de Barcelona había declarado persona grata al doctor Fernando Sirgo, designado recientemente Embajador de Cuba ante dicho Gobierno.

Los cubanos en Francia

En centros oficiales hemos podido conocer que los cubanos que se encuentran en Francia, procedentes de España, en espera de ser repatriados por el Gobierno de Cuba, están atravesando una crítica situación.

Como se sabe, el fondo de repatriaciones de la Cancillería está exhausto desde hace tiempo, y a pesar de los reiterados mensajes enviados al Congreso en solicitud de un crédito para atender a dichos compatriotas, nada se ha resuelto aún.

EL FUEHRER HITLER RECIBIO A LA DELEGACION ESPAÑOLA AL CONGRESO SOCIALNACIONALISTA

NUREMBERG, septiembre 9. (AP). El Fuehrer Hitler en sus habitaciones del hotel «Deutscher Hof», de esta ciudad, recibió hoy a la delegación de la España nacionalista que asiste al Congreso Socialnacionalista alemán presidida por el general Espinosa de los Monteros.

El Fuehrer dirigió palabras cordiales a los delegados.

Absuelta la amiga y acompañante de Alfonso de Borbón

«No fué culpa de Millie», y el Jurado aceptó la defensa póstuma del joven Príncipe

MIAMI, septiembre 9. (AP.)—Un jurado se reunió hoy para conocer del accidente que causó la muerte del Conde de Covadonga y motivó la detención de Miss Mildred Gaydon, que manejaba el automóvil, y absolvió a la joven de toda responsabilidad.

Miss Gaydon escuchó las declaraciones que se hicieron ante el jurado sollozando en ocasiones, pero no fué llamada a ocupar la silla de los testigos.

Jack Feming, secretario del Conde dijo que el ex príncipe de Asturias había insistido en los últimos momentos en que Miss Gaydon no tenía la culpa.

«No fué culpa de Millie, y por Dios, Jack, no dejes que le suceda nada», manifestó el Conde de Covadonga en el hospital.

«Si yo no hubiera agarrado el volante, el incidente jamás hubiera ocurrido».

En beneficio del veguero se fijará precio al tabaco

El mínimo que se acordará lo estudia anualmente una comisión, con García Montes

El Secretario de Agricultura, señor García Montes, celebró ayer cambio de impresiones con los miembros de la Comisión designada por él hace días y que representan a los cosecheros, almacenistas y fabricantes de tabaco, tratando ampliamente sobre la necesidad de fijar un precio mínimo al veguero, el cual, debido a la falta de protección oficial, se ve siempre perjudicado.

Se nos informa que en posteriores reuniones, ha de quedar solucionado este problema.

También se acordó encarecer de la Cancillería que respalde la actuación del Ministro de Cuba en la Argentina, encaminada a lograr que se modifique la forma de aplicación de los impuestos y que, caso de llegarse a un tratado de comercio con la hermana República, se procuren otros beneficios para el tabaco.

Igualmente se trató de los nuevos edificios que habrán de levantarse en la Estación Experimental del Tabaco en San Juan y Martínez para dotarla de todos los departamentos necesarios, acordándose llevar a próxima junta los planes y presupuestos para resolver en definitiva.

Se informó también sobre el tratado de comercio con Portugal, del que se esperan consecuencias muy provechosas para nuestro tabaco, y sobre las cuales hubo un movido cambio de impresiones.

NO PODRA CIRCULAR NINGUN PERIODICO QUE PERTURBE O QUE ATAQUE LA HONRA AJENA

Firmó el Presidente un decreto en el que señala la responsabilidad en que incurre la Prensa cuando no desenvuelve sus actividades por los cauces lícitos

En la tarde de ayer refrendó el Dr. Manuel Giménez Lanier, Secretario de Gobernación, el decreto presidencial que a continuación damos a conocer textualmente, y que fué remitido a la Gaceta Oficial para su inserción:

POR CUANTO: En el Título IV de la Ley Constitucional de la República, sección primera, que trata de los derechos individuales que la Constitución garantiza, se encuentra el de la libre emisión del pensamiento, conjuntamente con otros, a saber: el derecho de libertad, el de propiedad, el de inviolabilidad del derecho de la correspondencia; sin que éstos obsten a que todos dichos derechos estén subordinados a que se ejerciten, dentro de la órbita del cumplimiento estricto de las leyes o reglamentos como lo demuestra el hecho de que, a pesar de la libertad del ciudadano éste puede ser detenido; a pesar de la inviolabilidad del secreto de la correspondencia, ésta puede ser ocupada y examinada por la autoridad competente; a pesar de que nadie puede ser privado de su propiedad, ésta puede ser ocupada a los efectos de la investigación judicial como cuerpo o efecto del delito, y hasta caer en comiso como pena; demostrativo, todo ello, de que es indiscutible que la libertad del pensamiento podrá ser limitada por el Poder Público, en tanto en cuanto atente a la honra de las personas, al orden social, o a la tranquilidad pública.

POR CUANTO: El periódico es vehículo, en la sociedad moderna de ideas que influyen de una manera determinante en la opinión pública, ora orientándola cuando se conduce dentro del marco de la moral y de la ley, ora constituyéndose en órgano de disolución social, política y económica, poniendo, muchas veces, en peligro la estabilidad de las instituciones republicanas cuando no lo hacen.

POR CUANTO: Es deber de todo Gobierno velar por el orden y la tranquilidad pública, así como del Presidente de la República dictar los Decretos para la ejecución y cumplimiento de las leyes y para cuanto incumba al Gobierno y administración del Estado.

POR TANTO: En uso de las facultades que me están conferidas y a propuesta del Secretario de Gobernación,

RESUELVO:

PRIMERO: A los efectos de este Decreto se entenderá por periódico toda serie de impresos que salgan a la luz pública con títulos constantes, una o más veces al día o por intervalos de tiempo regulares e irregulares que no excedan de treinta, y a un precio determinado así como sus suplementos o números extraordinarios; y por revista todo impreso, cualquiera que sea el número de sus páginas, que contenga trabajos gráficos o escritos sobre cualquier clase de asuntos o temas sea cual fuere la periodicidad de sus publicaciones.

SEGUNDO: Todo periódico o revista se entenderá libremente autorizado sin previa censura para circular por el territorio nacional, sin más limitaciones que la de no atentarse por medio de ello contra la honra de las personas, el orden social o la tranquilidad pública.

TERCERO: En el caso de que por un periódico o revista se atente contra la honra de las personas, el orden social o la tranquilidad pública se entenderá cancelada la libre autorización a que se refiere el artículo anterior, y el Secretario de Gobernación dictará las resoluciones pertinentes para impedir la labor disolvente de dicho periódico o revista, sin perjuicio de dar cuenta a los Tribunales del delito o delitos cometidos, al objeto de que sean castigados con arreglo a la legislación aplicable a los demás medios de delinquir, y por los procedimientos que correspondan; y

CUARTO: Se derogan todos los Decretos, Reglamentos y Resoluciones administrativas en cuanto se opongan al cumplimiento de este decreto que comenzará a regir desde su publicación en la Gaceta Oficial de la República.

Los Secretarios de Gobernación y Comunicaciones quedan encargados del cumplimiento de este decreto y de dictar las resoluciones que procedan para su mejor aplicación.

Dado en el Palacio de la Presidencia, en La Habana, a primero de septiembre de mil novecientos treinta y ocho.

(Fdo.) Federico Laredo, PRESIDENTE.

Manuel Giménez Lanier, Secretario de Gobernación.

LA RESISTENCIA DE LOS ROJOS FUE ROTA EN TODO EL SECTOR DEL EBRO A SANGRE Y FUEGO

La caballería nacional dió una carga arrolladora en Sierra de la Torre. Intenso martilleo de la artillería y aviones de Franco contra las defensas marxistas a la derecha del Ebro

DOMINAN LOS CAÑONES DE FRANCO LA RUTA DE ALMADEN. NI CAMBIOS NI MEDIACIONES EN EL GOBIERNO DE BURGOS

SALAMANCA, septiembre 9. (Havas).—El comunicado oficial del Gran Cuartel General informa esta noche sobre las operaciones militares del viernes, en los términos siguientes:

En el sector del Ebro las tropas nacionales avanzaron sus líneas, después de haber roto la resistencia roja en todo el frente. En varios lugares no solamente perforamos los atrincheramientos del enemigo, sino que llegamos hasta el mismo terreno de sus organizaciones defensivas. De esta manera cayeron en nuestro poder cinco líneas de fortificaciones, después de causar al adversario enormes bajas y de hacerle numerosos prisioneros. Entre el material capturado figuran cuatro tanques, dos de ellos en perfecto estado.

En los demás frentes no ocurrió nada digno de mención.

AVIACION: En la noche del miércoles al jueves nuestras escuadrillas bombardearon los objetivos militares del puerto de Garraf, la fábrica de material de guerra de Blanes y la situada al norte de Villanueva y Geltrú. El jueves por la noche atacaron igualmente los objetivos militares del puerto de Almería. Hoy, en un combate aéreo, derribamos un avión Boeing.

La poca visibilidad paraliza las operaciones en el Ebro

BURGOS, septiembre 9. (Havas).—Radio Burgos comunica esta noche que la visibilidad fué casi nula en todo el frente del Ebro durante la mañana de hoy, por lo cual la artillería y la aviación no pudieron actuar con eficacia. Una verdadera tromba de agua detuvo el desarrollo de las operaciones, y las efectuadas durante la jornada sólo fueron para rectificar nuestras primeras líneas.

Sin embargo, las tropas nacionales fortificaron cuantas posiciones conquistaron, ya que su avance fué general en todo el sector del Ebro, en los últimos días, modificándose notablemente el trazado del frente y quedando ahora a retaguardia nuestra algunos de los reductos que antes estaban en poder de los rojos. La resistencia enemiga fué rota en todo el sector del Ebro y sistemas completos de sus fortificaciones destruídos [illegible] por el fuego de nuestra artillería y los bombardeos devastadores de nuestros aviones.

Entre los numerosos prisioneros hechos durante esta nueva fase de la batalla del Ebro, hay varios coroneles y tenientes coroneles, así como oficiales subalternos del ejército soviético. Sus declaraciones han confirmado que las fuerzas rojas están dirigidas principalmente por cuadros y técnicos rusos.

Radio Burgos desmiente una vez los rumores de que son inminentes cambios en el Gobierno nacional, que no son ni más ni menos que los que quisieran los elementos izquierdistas autores de esos infundios, hábilmente lanzados a la circulación mundial. Es preciso tener en cuenta las realidades, y no hablar más de mediaciones. Todos los que creen en ella todavía, de buena fe, hacen inconscientemente el juego a la España roja.

Cargó arrolladoramente la caballería nacional en Sierra de la Torre

BARCELONA, septiembre 9. (Havas).—El comunicado del Ministerio de Defensa informa que en el sector de Sierra Caballos la situación no ha cambiado. En el mismo frente del Este las fuerzas nacionales lanzaron cuatro ataques de gran violencia contra el macizo de la Torre, donde la caballería nacionalista dió también una carga arrolladora. En otro punto del mismo frente el adversario logró ocupar la cota 366. Un poco más al norte, hacia Partida de Fanjuanas, la artillería nacionalista, apoyada por el tercio de requetés nombrado «Cristo Rey» y otras fuerzas, combatieron duramente con las tropas del Gobierno en la cumbre de la cota 462, así como en el macizo montañoso de Las Docenas. Las dos aviaciones estuvieron muy activas en todo el frente del Ebro.

En el del Centro, el enemigo hizo estallar una mina al suroeste del Hospital Clínico. En el subsector de Carabanchel las fuerzas izquierdistas volaron otra mina en la barriada llamada del Lacero. En los demás frentes, sin novedad.

AVIACION: Diez aviones nacionales atacaron esta mañana, a las once, el Grao valenciano, resultando averiado el vapor inglés «Stattford». Algunas de las bombas cayeron en la zona portuaria, produciendo daños de alguna importancia.

Es terrible el bombardeo de la artillería y de la aviación nacionalistas

HENDAYA, Frontera franco-española, septiembre 9. (AP).—Los aviadores y artilleros nacionalistas concentraron hoy sus bombardeos en las fortificaciones de los rojos próximas a Corbera, población a dos millas al norte de Gandesa, con la finalidad de aplastar las defensas de los marxistas en la margen derecha del río Ebro.

Un despacho de Barcelona, capital provisional de la España roja, recoge las declaraciones que hizo uno de los miembros del Estado Mayor rojo, quien dijo que los bombardeos son tan intensos que «los mapas militares de la región tendrán que ser levantados de nuevo, a causa de que la topografía del terreno se está modificando».

Confiesan los despachos de Barcelona que los bombardeos han causado numerosas pequeñas alteraciones en la línea de defensa y agregan que las posiciones montañosas cambiaron de manos varias veces durante el día.

También dan cuenta las noticias recibidas en esta ciudad de que los rojos están construyendo a toda prisa nuevas líneas de defensa.

Dicen los informes recibidos que desde hace tres días se está combatiendo también con suma intensidad en los alrededores del monte Cabezuela, desde el cual los cañones nacionalistas logran dominar un saliente en dirección a las minas de mercurio de Almadén.

El monte está cerca de Cabeza del Buey, ciudad a unas 20 millas al oeste de Almadén.

Venció un viento de proa de 70 millas el "T. de Navío París"

Terminó el viaje de Burdeos a los EE. UU. y regreso. Nueva York encantó a los aviadores

BISCARROSE, Burdeos, septiembre 9. (Havas).—A las 5 y 21 minutos de la tarde llegó a esta base el hidroavión trasatlántico francés «Teniente de Navío París», procedente de Lisboa, y terminado así el vuelo redondo Burdeos-Port Washington-Burdeos, iniciado hace varias semanas. La etapa final, desde la capital portuguesa, fué retardada considerablemente por un viento de proa de más de 70 kilómetros.

Charles Coube, director general de la Air France, y numerosas personalidades y un público inmenso recibieron al enorme avión, cuyos tripulantes se declararon encantados del viaje a Nueva York y regreso.

Charles Guillaumet, primer piloto del «Teniente de Navío París», se refirió a la excelente acogida que le hicieron a él y a sus camaradas en Nueva York, expresando también plena satisfacción por el magnífico comportamiento del aparato en todas las etapas del vuelo.

Compra la España nacional mucho cigarrillo cubano

El delegado del Gobierno de Cuba, doctor Armenteros, lo informa a la Cancillería

Las gestiones que el doctor Carlos Armenteros, delegado del Gobierno de Cuba ante el Gobierno nacionalista español, está llevando a cabo en beneficio de los intereses comerciales de nuestro país, están fructificando en magníficos resultados.

En días pasados hubimos de informar que el Gobierno nacionalista había accedido a ampliar los términos para el envío de determinadas mercancías cubanas. Y ayer pudimos conocer en la Secretaría del Exterior que, por cable enviado desde San Sebastián por el doctor Armenteros, éste ha dado cuenta de que ha intervenido en las negociaciones de una venta, en gran escala, de cigarrillos cubanos, con destino a la zona dominada por el Generalísimo Franco.

Canjearán hoy las ratificaciones del tratado con Albión

Completado el acuerdo con Chile y listos para ratificar los de Italia y Portugal

En la mañana de hoy, a las diez y media, tendrá efecto en el salón de actos de la Cancillería el Canje de Ratificaciones del Convenio Comercial entre Cuba e Inglaterra.

Con motivo de este acto, el Subsecretario de Estado, doctor Campa, hizo entrega ayer a los periodistas de las siguientes declaraciones:

«Con el Canje de Ratificaciones del Convenio Comercial entre Cuba e Inglaterra se establece una nueva y sólida base en la política mercantil internacional que desenvuelve el actual Gobierno. Después de este acto entrará en vigor dicho Convenio, y las relaciones comerciales entre Cuba e Inglaterra, tan importantes en su economía recíproca, quedarán modificadas sobre un pie de seguridad que no han conocido hasta ahora.

Completos los acuerdos con Inglaterra y Chile y en curso de ratificación los de Italia y Portugal y en negociaciones otros acuerdos internacionales que contribuyen a impulsar la colocación en el mercado internacional de productos cubanos, la Secretaría de Estado aprovecha la ocasión para hacer constar la extraordinaria labor rendida en su Departamento de Relaciones Comerciales a cuyo frente se halla el doctor Angel Solano auxiliado por sus excelentes colaboradores.»

Ante el avance japonés, las autoridades de China ordenan la salida de Hancao de 20,000 mujeres.—(Ultima Página).

EXIJA el Suplemento en ROTOGRABADO con esta EDICION

M.E.C.D. 2016

ACTIVAN LAS LABORES PREPARATORIAS DE LA REORGANIZACION LOS GRUPOS POLITICOS EN PROVINCIAS

Actuando el Directorio Conjuntista de Sancti Spíritus.—Pospuesto para la semana próxima el Consejo de Secretarios.—El establecimiento del retiro para la servidumbre.—A. Acosta y las futuras actuaciones del PUN.—Elementos conjuntistas buscan la unidad del Partido en Santiago de Cuba.—Joaquín Pedraza a Las Villas.—Importante almuerzo punista.—Una comisión de Senadores vió al Presidente.—Radio-mitin en Holguín.—Los que laboran en Bayamo por el Demócrata Republicano.—Numerosas notas informativas de la política en Oriente.—Defensa Auténtica.—Desprendimientos del CND

POLITICA y POLITICOS

TEMA INTERESANTE

¿Está el doctor Ramón Grau San Martín haciendo las maletas para abandonar su modesta residencia del «Veeda Hotel» en Miami Beach y regresar a Cuba?

La noticia se ha echado a volar y, puesto que no hay un solo síntoma de que el Gobierno cambie de opinión, en cuanto al firme propósito de llegar a la Asamblea Constituyente y cerrar, con ello, el ciclo post-revolucionario, debemos suponer que el ex-Presidente del Gobierno que se llamó «Auténtico», ve llegada la hora del regreso, que anunció ser aquélla en que se convocara para redactar una nueva Constitución.

Que hay, en el seno del «Autentismo», las divisiones y subdivisiones características en todos nuestros partidos, es cosa visible: desde los Ortodoxos del Partido Revolucionario Cubano, hasta «Organización Auténtica», hay por medio otros muchos matices, rebeldías y localismos bien palpables y no sería nada de extraño que el ilustre profesor de nuestra Universidad y reputado galeno, anticipara en algo su retorno a fin de poner orden en la revuelta casa «Auténtica».

Nosotros creemos que al país, a la Política, le convendría la presencia del doctor Grau San Martín, no sólo porque su figura acalle o concierte algunos descontentos, y satisfaga latentes aspiraciones, sino por lo que importa a lo alto y a lo puro de la Política y, en general, a todas las clases sociales.

Ya hemos dicho, más de una vez, que a nosotros no nos duelen prendas en cuanto a importarnos el triunfo de uno o de otro partido; nos importa mucho más que el partido, sector o coalición que triunfe, tenga fuerza de Autoridad, sea capaz de imponer el orden y, con ello, estimular la riqueza, y que, sobre todo, defienda, sustente y parta del principio democrático liberal con el más absoluto respeto a sus postulados de libertades y resguardo al derecho de propiedad.

Sobre esta base, podremos polemizar más o menos acaloradamente con un partido, en cuanto a un detalle, un matiz o una fórmula, pero en lo fundamental tendrá en nosotros un decidido y respetuoso defensor.

Más grave que cualquier disensión que pudiéramos tener en un aspecto determinado de la gobernación, de la política o de la administración, nos parece que un partido, sea cual fuere, gobierne sin oposiciones, por muy partidarios que de él pudiéramos sentirnos, porque, un gobierno sin contrapesos ni fiscalías, caerá insensiblemente en la dictadura y, ésta, siempre será peligrosa para propios y extraños, tanto como para el propio partido, que puede incurrir en graves excesos por falta de contrastaciones polémicas.

Esto aclarado, creemos que la Política, la Sociedad toda, más bien, necesita la presencia del doctor Grau San Martín, porque, como hay divisiones en el seno del partido, que van desde el concepto de la gobernación más correcto y moderado, cuerdo y sensatísimo (sin perjuicio de sus ansias de avance) hasta la virulencia intransigente, necesitamos saber cuál es la plataforma definitiva, porque a la nación promete gobernar y administrar el Partido Revolucionario Cubano, caso de que los «auténticos» triunfaran.

En abono del doctor Grau San Martín, hemos de acentuar un hecho altamente satisfactorio para las clases de orden, comprendidas éstas desde el obrero inteligente que busca sus reivindicaciones sin atentar contra los principios fundamentales de la Economía. En aquella entrevista que le hicimos en Miami, durante Diciembre pasado, el doctor Grau San Martín se nos mostró, además de romántico en su concepción política- muy ponderado, muy meditado y, sobre todo, muy firme.

Y esta firmeza es un principio de buena garantía para su gobernación.

Pero, en cambio de esto que tanto le abona, no sabemos si el doctor Grau San Martín podrá controlar a sus adeptos extremistas y exaltados, cosa que constituye una positiva razón de inquietud para las clases trabajadoras, desde el obrero al industrial. Y, además, los matices característicos del «Autenticismo», los de tipo popular, totalmente anárquicos, no son nada tranquilizadores para la Economía Nacional y establecen incógnitas que los «Auténticos» tienen que despejar, forzosamente, antes de que se convoque, no ya a las elecciones, sino a la reorganización, por cuanto es seguro que una gran masa del partido, la consciente y no la anodina de la algarada callejera, no participa de aquellos «postulados» terribles que se gritaron y escribieron por todas las esquinas.

Y, como el tema es interesante, lo continuaremos.

JOAQUIN ARISTIGUETA

MOVIMIENTO POLITICO

Las oficinas nacionalistas de Heriberto del Pozo, en el Cerro, quedarán abiertas a partir del lunes 12. A los del Partido y a los electores en general del barrio se les participa que en horas de la noche también se despacha.

Defensa Auténtica constituyó un subcomité en el reparto La Sola, barrio de Arroyo Apolo.

Concurrieron los señores Felipe R. Donate, Joaquín Fernández Sosa, Pedro Cruel, Carlos Enríquez y Francisco Crespo; Vicente Crespo, Francisco Avellán, Pedro Berges y Felipe Nin.

Integran el subcomité: Silvino Expósito, Félix Berard, Ricardo Padierni, Enrique Fernández, Dolores Fernández, José Amador, José y Josefa Fernández, Francisco Huerta, José Duarte, José M. González, Santiago Sánchez, Andrés Viña, Amado Montes de Oca, Israel de la Nuez, José Labrada, Santiago González, Eusebio Balsa, Eusebio Balsa, Mario Sánchez, Manuel González, Nidia González.

El Comité Ejecutivo Provincial del Partido Revolucionario Cubano de la provincia de Santa Clara se reunirá en aquella capital el día 11 del actual, a las nueve de la mañana en su local social, Juan Bruno Zayas No. 42.

Han ocurrido desprendimientos en el CND en el barrio de Monserrate, donde el activo líder Raúl Alvarez se ha sumado al Partido Demócrata Republicano, acompañado de sesenta afiliados más.

Por este motivo se prepara en dicho barrio una fiesta política.

En Unión de Reyes ingresó en el P. D. R. el conocido comerciante de aquella localidad señor Luis Díaz, quien procede de las filas del CND.

El señor Luis Díaz, acompañado del Alcalde de Cabezas, Eusebio Aguirre, visitó al doctor Pelayo Cuervo.

El doctor Félix Lancís, presidente por sustitución reglamentaria del Ejecutivo Nacional del Partido Revolucionario Cubano, se encuentra en Santiago de Cuba, tratando de resolver diversos problemas internos que existen en algunas poblaciones de aquella provincia, dentro de sus respectivos Comités Ejecutivos.

El próximo domingo se celebrará en Aguada de Pasajeros un mitin nacionalista, en el que serán proclamados los doctores Joaquín Pedraza para Gobernador de Las Villas y José R. Osés, para Representante por aquella provincia.

Siguen los preparativos para la concentración abecedaria que se efectuará el próximo domingo en San Juan y Martínez, (Pinar del Río« y en la que harán uso de la palabra los doctores Mañach, Aragón, López Dorticós, Ichaso, Santovenia y el presidente del A.B.C., doctor Martínez Sáenz, que tendrá a su cargo el resumen de dicha fiesta.

Con la asistencia del presidente del Consejo Provincial Sr. Alberto Martínez y actuando en la Secretaría la señorita Margarita Guerra, ha quedado abierto el nuevo período deliberativo en el Consejo de la Provincia.

Asistieron a este acto numerosas personas y estaban presentes los Consejeros Guillermo Jiménez, Nicolás Inchaurtieta y José Aparicio.

De regreso de Sancti Spíritus, saludamos al secretario del representante Eliseo Gómez Gómez, señor Francisco Marín Hernández, quien nos dió cuenta de haber celebrado su primera sesión el Directorio del CND en aquel importante término.

La reunión se efectuó bajo la presidencia del señor Eduardo Jiménez Valdivia y actuando de secretarios Humberto Madrigal y el propio Marín Hernández, con asistencia de los demás directivos.

Se acordó dar a conocer al electorado del CND los motivos fundamentales que persigue dicho Directorio, cuya labor será de propaganda y para estimular la reorganización del partido con vista a las elecciones constituyentes.

Se nombraron las comisiones de los distintos barrios, así como se recibió la adhesión del señor José Brito Pérez, concejal y conocido político del barrio de aguasco.

Y por último, se acordó por unanimidad, nombrar Director Político al representante Gómez Gómez, que asumió inmediatamente esta delicada encomienda.

El representante Joaquín Pedraza Cabrera partió ayer para la región villareña, con objeto de acompañar al Secretario de Obras Públicas Ruiz Williams en un recorrido por distintos términos de la provincia. Estudiarán sobre el terreno aquellas obras de necesidad más urgente, de acuerdo con un plan trazado por el Gobierno.

Destacados nacionalistas de las Villas cambiaron impresiones ayer, en un almuerzo celebrado en esta capital. Todos los comensales pertenecen a la tendencia de los Pedraza. Eran éstos el doctor Pedro Armas, líder nacionalista de Zulueta y Jefe Local de Sanidad allí; «Polo» Figueroa, ex alcalde de facto de la ciudad de Santa Clara; Everardo Benítez, Jefe de la Oficina Provincial de Joaquín Pedraza y Tomás Jiménez, Jefe de Inspectores del Registro de extranjeros de la provincia de Santa Clara. Inmediatamente de terminada la reunión partieron para la inquieta región villareña a unirse a la comittva nacionalista que visita actualmente los términos.

Motivos de salud retienen en esta Capital al doctor José Alvarez Pérez, presidente del CND en la ciudad de Santa Clara, quien aprovechó la estancia aquí para saludar y felicitar por su exaltación a la Presidencia del Senado al doctor Verdeja.

Regresó de los Estados Unidos, donde pasó un mes de vacaciones el doctor Armando Cepero, ex representante a la Cámara por el CND y popular político villareño.

Inmediatamente Cepero se ha reincorporado a las actividades políticas y profesionales.

El Partido Demócrata Republicano cuenta con entusiastas elementos en el término de Bayamo.

Encabezan sus labores de organización: el actual representante Estrada Palma, Juan Calás, tradicionalmente menocalista; los hermanos Guerra, hacendados y José Fernández de Castro, abogado y hacendado.

El presidente del Ejecutivo Municipal cenedista de allí, señor José Sol, presidente a su vez en el barrio de Guisa, se siente cada día más inclinado a incorporarse a los grupos que están formando el Demócrata Republicano en el término.

Valiosos sargentos, propietarios de fincas, elementos de arraigo y fuerza política llevan el partido a los más alejados barrios de Bayamo. En La Sal, todo el ejecutivo conjuntista, con Antonio Verdecia y Antonio Rivas, se han incorporado al DR. En Veguita, han hecho lo propio los hermanos Ramírez (de La Herradura), Rodolfo Ortiz, Benito Fernández Emilio Dalmau y Tirso Salinas, presidente del CND. En Bueycito: José Alvarez, Miguel Acuña, Adelfo Aguilera. En Cayama: «Pepe» Hernández. En San Juan: Romárico Echevarría, Juan Calás y Amadeo Guerra. En Laguna Blanca: Gumersindo Pacheco. En ulia: Angel Martínez, con el ejecutivo en pleno del Conjunto. En Barrancas, Gerardo González, Juan Viña, Emilio Leal, Rodolfo Sálomon.

A. P.

Se entrevistó con Giménez Lanier el director del Censo

La entrevista versó acerca de dicha obra. Congresistas a visitar al S. de Hacienda

Ayer conferenció extensamente con el doctor Manuel Giménez Lanier, Secretario de Gobernación el doctor Diego Vicente Tejera, Director General del Censo Electoral. Manifestó éste, a su salida del despacho del referido funcionario, que habían tratado asuntos relacionados con el expresado Censo.

Numerosas visitas

Entre las numerosas visitas que recibió ayer el doctor Giménez Lanier anotamos a los Representantes doctores Raúl Fernández Mederos, Delfín Yebra, Manuel Morales Pérez, Héctor Pagés, Oscar Grave de Peralta, José A. Martínez Méndez, G. Pardo Jiménez, doctor Cejas, doctor Estévez, Rafael Zervigón, J. Pardo Machado, Felipe Jay, José Ramón Fernández, Alberto Cerver, Pedro Belón, Rogelio Regalado, Gómez y Fernández Nodarse.

El Registro de Extranjeros al día

Informó ayer a los reporters el Director General del Registro de Extranjeros, doctor Francisco M. Jiménez Travieso, que el departamento a su cargo se encuentra al día y que las renovaciones y las inscripciones de carnets se hacen dentro de las veinticuatro horas de solicitadas.

Multas a los Juzgados

Dispuso ayer el Secretario de Gobernación, doctor Giménez Lanier que se remitan a los Juzgados Correccionales de la nación varios expedientes de multas por infracción del decreto ley 3047 que regula el funcionamiento de las casas de huéspedes, hoteles y posadas.

También dispuso el envío a esos Juzgados de doscientos expedientes de multas a choferes por infracción del decreto-ley 510 sobre la cartera dactilar.

La destitución de un presidente de Ayuntamiento

El Gobernador de Santa Clara, coronel Gálvez, comunicó a Gobernación la suspensión que hizo del acuerdo del Ayuntamiento de Cienfuegos destituyendo al presidente del mismo, doctor Cárdenas. Base de la suspensión es la de no haberse cumplido la ley orgánica de los Municipios que obliga a la votación secreta en esos casos.

Un patronato camagüeyano

Varios vecinos de Camagüey se han dirigido al Secretario de Gobernación reclamando adeudos que tienen pendientes de cobro en el Patronato de Niños Rogerio Zayas Bazán, de esa ciudad, reclamaciones que han sido desestimadas por el presidente de la institución citada y por el gobernador de la provincia, por falta de numerario para cumplirlas.

El doctor Giménez Lanier pasó el asunto al Negociado de Hacienda Provincial y Municipal para que le informe a la mayor brevedad.

NUEVO MOVIMIENTO DE PERSONAL EN HACIENDA

El Director General del Servicio Central señor Pedro León Otaño, ha dado cumplimiento a los Decretos firmados por el Secretario de Hacienda, Ingeniero Amadeo López acerca del personal.

Se declaran terminados los servicios del señor Raul Trelles del Portillo, Oficial Clase 5ta. del Fondo Especial de Obras Públicas y se nombra en su lugar al señor David Hevia.

Cesante María del Carmen Misas, Auxiliar Clase 1a. del propio Fondo Especial de Obras Públicas y pasa a su lugar Caridad Bothe Rodríguez.

Se traslada a Calixto Cruz, de la Sección del Servicio Central, Pensiones y Jubilaciones a la de Rentas e Impuestos.

Cesante Gabriel Abril Dumois, de la Zona Fiscal de Santiago de Cuba, ascendiendo a su lugar a Julio Ramos Macesta. En la vacante producida por este último se nombra a José Mayeta.

Dar por terminados los servicios del señor Sergio Espinosa, auxiliar clase 1ra. del Fondo Especial de Obras Públicas y nombrar en su lugar a Hilda Ramos.

Dar por terminados los servicios del señor Regino Santiesteban, auxiliar clase 1ra. de la Zona Fiscal de Oriente y nombrar en su lugar al señor Joaquín Royo Díaz.

Declarar terminados los servicios del señor Cristóbal Cobos, oficial clase quinta de la Zona Fiscal de Oriente y nombrar en su lugar a la señorita María Concepción Domínguez.

PALACIO

Con el Secretario de la Presidencia celebró ayer una larga entrevista el doctor Agustín Acosta, senador por la provincia de Matanzas y Jefe del Ejecutivo Nacional del Partido Unión Nacionalista.

Refiriéndose a las actividades del PUN manifestó el doctor Acosta a los reporters que dicho organismo desenvolverá sus actuaciones en la próxima campaña conforme a la inspiración de su jefe máximo: el coronel Mendieta.

Sancionado el Retiro Bancario

El señor Presidente de la República sancionó ayer la Ley del Retiro Bancario, aprobada por el Congreso.

El Secretario de Hacienda

Conferenció ayer con el Presidente el ingeniero Amadeo López Castro, Secretario de Hacienda.

Despachó asuntos de su Departamento.

El Secretario de Defensa

Para despedirse del señor Presidente concurrió a Palacio el Secretario de Defensa, doctor Domingo Ramos.

El doctor Ramos se dirige a México donde representará al Gobierno cubano en las fiestas de la conmemoración de la independencia de aquella República.

Lleva el Secretario unos estuches de tabacos, obsequio del Presidente Laredo Bru al Presidente Cárdenas.

Consejo de Secretarios

Se informó en Palacio que la sesión del Consejo de Secretarios que debía celebrarse ayer había sido pospuesta para la semana próxima.

Retiro para la servidumbre

Manifestó a los reporters palatinos la doctora Gómez Calás, ex consejero de Estado y ex Subsecretaria de Justicia, que el Congreso debiera dictar una legislación estableciendo la Caja de Retiro de la servidumbre doméstica, como el medio más eficiente de resolver sus problemas económicos y el amparo de su vejez o inutilidad en el servicio.

No hay audiencias

El señor Presidente no ha señalado audiencias para el día de hoy.

El duelo del señor Maza

El señor Enrique Maza, Mayordomo de Palacio, está de duelo por el sensible fallecimiento de uno de sus hermanos, que perdió la vida el jueves, en un accidente automovilístico ocurrido en la Calzada de Luyanó.

Los reporters palatinos hicieron llegar al señor Maza el testimonio de su más sentida condolencia.

Una tarjeta postal

Dirigida a los reporters palatinos se ha recibido en el salón de prensa una tarjeta postal suscrita por la señora Guillermina Foyo, directora de la orquesta «Ensueño», en la que participa su regreso a Cuba el día 17, después de haber obtenido brillantes éxitos en su tournée por los Estados Unidos.

Comisión de Senadores

El señor Presidente recibió ayer a los senadores Santiago Verdeja, presidente del Senado; Rafael Octavio Pedraza, Enrique Recio y Justo Luis del Pozo.

Concurrieron a darle cuenta al Jefe del Estado con acuerdos de la última sesión senatorial relativos a la clausura del periódico «La Prensa».

Los visitantes nada dijeron para la publicidad.

Los veteranos de la guerra Hispano-Americana

El señor Rafael Reina, presidente de la Asociación Amigos de los Americanos, estuvo en Palacio y manifestó a los reporters que dicho organismo le había dirigido un escrito al Jefe del Estado solicitando la inmediata entrega a los veteranos de la guerra Hispano-Americana de la medalla que les ha concedido el Gobierno por méritos patrióticos y la exención que obliga a los extranjeros a proveerse de un carnet.

También demanda la derogación del impuesto a los turistas.

Mitin agrícola el domingo en una finca del Cano

Concurrirán muchos campesinos y técnicos de la Secretaría para ofrecer las demostraciones

El próximo domingo tendrá lugar un mitin agrícola en las fincas «Tierras Coloradas», de El Cano, al que concurrirán cientos de campesinos de toda aquella zona.

También asistirán, comisionados al efecto, los técnicos de la Secretaría de Agricultura, señores Guichard, Valdivia y Martínez Quibus, quienes ofrece de nuevas industrias rurales, esperan demostraciones sobre el fomento cialmente la cría de abejas, ganadería y fabricación de vinos y otros productos de la citada finca, como quesos, mantequilla etc.

Campo de demostración

Se ha informado al Secretario de Agricultura que se ha preparado un campo de demostración agro-pecuario en la finca Palmarito del Cupey, término municipal de Placetas, que sostendrá el Municipio local y que se denominará «Carlos M. de la Rionda», en memoria del ex-Secretario del ramo, fallecido hace años.

Frutos importados

El pasado día 3 fueron importados por los muelles de La Habana 3,986 bultos de frutos y vegetales distribuídos en la forma siguiente: 2,100 sacos de arroz, 100 de chícharos, 150 de alimentos para aves, cinco de vegetales frescos, uno de frutas frescas, 550 de frijoles, 600 de cebollas, 30 de especias y 450 de papas.

Títulos expedidos

El Subsecretario de Agricultura Dr. Gustavo A. Perea ha firmado los siguientes títulos expedidos por el Negociado de Registro Pecuario y Marcas de Ganado.

Secundina Casals, Narciso Dorrego Oquendo y Esperanza Báez de la provincia de Matanzas.

Carlos Ordás García, Pedro Aquino Cancio y Bernardo Garay Poch de la provincia de Santa Clara.

Armando Guerrero Reyes, Juan Ramón Pérez Santander, Angel Cancino y Pérez, Aurelio Montes de Oca y Emilio Montejo Loynaz de la provincia de Camagüey.

Eulogio González Pérez, Balbina Díaz Noveiras, Jesús González Alvarez, Clemente Aguirre y Mario Luis González Leblán de la provincia de Oriente.

Marcas de Ganado

Han solicitado marcas como ganaderos mayores los siguientes señores:

Jacinto Alvarez, Celestino Alvarez Estrada y Tomás Brito Calderín.

Y como ganaderos menores los señores: Jesús Piña Romero, Rogelio Mian; José Sierra González, Francisco Lázaro García; Rafael Reyna Guerra, Alvaro Serrano, Antonio Valdesuso y Silvario Martínez Rodríguez.

Hoy a las 9 de la mañana se inicia la última competencia hípica entre los teams militares de Cuba-México

Competirá también el equipo civil de equitación. Ganaron los cubanos el encuentro de ayer, empatando la serie. Hoy se discutirá el trofeo donado por el Coronel Pedraza

Ante la presencia del Jefe del Ejército Constitucional, coronel Fulgencio Batista, varios Secretarios del Despacho, altos oficiales, funcionarios del Estado, Cuerpo Diplomático y una gran cantidad de damas y caballeros de nuestra mejor sociedad, se cumplió la segunda parte del programa hípico, en la que tomaron parte oficiales mexicanos y cubanos y jinetes de distinto sexo del Picadero de Miramar.

A las nueve en punto de la mañana dieron comienzo las competencias.

En la primera de éstas para civiles, individuales, alcanzó el primer lugar C. Macía con el caballo «Sorpresa», con cien puntos. En el segundo lugar hubo un empate entre L. Fernández sobre el caballo «Siboney» y L. Onaten sobre «Figurín». Eliminados, quedó en segundo lugar S. Hernández con noventa y ocho puntos y en tercero Onaten.

Competencia Militar

Después se efectuaron las competencias de equipos, de tres jinentes entre México y Cuba. Las competencias consistieron en saltar once obstáculos en un tiempo de un minuto. Alcanzó la victoria el team de Cuba equipo número uno en primer lugar, integrado por el teniente Angel Fajardo sobre el caballo «Cuba», con cien puntos; el teniente René Chibi sobre el caballo «Condesa», con cien puntos y teniente Martín Díaz Tamayo también con cien puntos a bordo de «Cachita».

El segundo lugar de estas competencias también correspondió a los cubanos, equipo número dos integrado por el comandante Cecilio Pérez Alfonso sobre «Marqués», con cien puntos; teniente Padrón sobre «Siboney», con noventa y tres puntos, y el mismo teniente Padrón sobre la «Mamá Inés», con cien puntos.

El tercer lugar correspondió a los mexicanos con su equipo «B» integrado por el teniente Jaime Lara Zapet con el caballo «Tarasco», con noventa y seis puntos; Ramón Rodríguez Palace sobre el caballo «Muchacho», con cien puntos y teniente Miguel Hernández Montoya sobre el caballo «Charro», con noventa y seis puntos.

Los trofeos

Los trofeos que se discutieron hoy que ganó el team cubano es el donado por el coronel Batista y los civiles el trofeo donado por el doctor Remos, Secretario de Estado.

Las competencias finales se celebrarán mañana por la mañana a la misma hora de hoy, nueve en punto.

Después de terminadas las competencias se trasladaron los equipos al Club de Oficiales de Columbia donde se les ofreció un champagne de honor.

Hoy se discutirá el trofeo donado por el coronel Pedraza y un premio especial del señor Presidente de la República para el que acumule el mayor número de puntos. También habrá mañana competencias de civiles para niños. Además hay un premio de J. A. Pujol consistente en un reloj de pulsera.

El coronel Batista felicitó calurosamente a los equipos cubano y mexicano por su brillante actuación de hoy.

Noticias del Censo

Como ha sido dado a conocer, la inscripción de los enumeradores, vence el día once. Las Juntas Municipales tendrán tres días para remitir las planillas a la Dirección del Censo, cuyo organismo hará los nombramientos de los enumeradores. Una vez efectuados éstos, tomarán posesión en las Juntas Municipales, donde serán provistos del correspondiente carnet.

El presidente de la Junta Municipal será el encargado de distribuir a los enumradores en los Distritos. En esta operación no intervendrá la Dirección General.

El Tribunal de examen para cargos de enumeradores-instructores está terminando esta labor hoy en Santiago de Cuba y probablemente mañana estará en Camagüey.

El nombramiento de los instructores procederán al de los enumeradores, para que tengan tiempo de estar en los términos Municipales e instruir a los enumeradores en cuya gestión invertirán una samana.

Debido a ciertos inconveniente, no se puede precisar aún la fecha en que será celebrado «El día del Censo Electoral», ya que es necesario ante todo contar con la impresión de las cédulas.

PROYECTO PARA CREAR EL RETIRO DEL SERVICIO DOMESTICO

El representante José Antonio Pascual ha presentado a la Cámara, con fecha de ayer, una proposición de Ley estableciendo el Retiro del Servicio Doméstico «con el carácter de institución pública que comprenderá los seguros de Maternidad, Ancianidad, Invalidez y Muerte de toda clase de sirvientes y trabajadores asalariados».

EL ACTUAL EMBAJADOR DE JAPON EN ESTADOS UNIDOS SERA SUSTITUIDO EN BREVE

TOKIO, sept. 10, sábado. (AP).—El periódico «Nichi Nichi» informa hoy que Hiroshi Hirosi Saito, embajador japonés en los Estados Unidos, será reemplazado por el viceministro de Relaciones Exteriores, Kensuke Horinuchi, en Washington.

Aunque el Ministerio de Estado dice que el nombramiento no se ha decidido todavía, el periódico declara que Saito será llamado, a su ruego, pues se encuentra mal de salud.

FUNDAN EL INSTITUTO CUBANO-DOMINICANO DE CULTURA EN LA HABANA

Con el fin de intensificar entre los pueblos de Santo Domingo y Cuba las adecuadas relaciones de intercambio, el mutuo conocimiento y la solidaridad espiritual, acaba de constituirse en esta ciudad, bajo los auspicios de la Asociación Continental de Escritores y Artistas Americanos, el «Instituto Cubano-Dominicano de Cultura».

Fué designado miembro de honor el excelentísimo señor Fernando Abel Henríquez, enviado extraordinario y ministro plenipotenciario de la República dominicana, e hijo de don Federico Henríquez y Carvajal, a quien Martí llamara «hermano» en su testamento político; y electo presidente el doctor Bernardo Gómez Toro, distinguido médico e hijo del generalísimo del Ejército Libertador, Máximo Gómez.

Por unanimidad fué designado secretario del «Instituto» el escritor y periodista Virgilio Ferrer Gutiérrez, cuyo último libro, «Itinerario» (Temas Americanos), ha sido acogido calurosamente por la crítica continental. Ocupando los demás puestos de la directiva figuran los distinguidos escritores que seguidamente anotamos: vicepresidente, doctor José A. Fernández de Castro; vicesecretario, Diego de Pereda; tesorero, doctor Benigno Souza; vice, doctor Virgilio Ortega; y vocales, Sergio Carbó, J. Manuel Gutiérrez, Enrique Hernández Miyares, Armando Leyva, Lucilo de la Peña, Eduardo Suárez Rivas y José Z. Tallet.

LA DOCTORA MARIA GOMEZ CARBONELL

Celebra su onomástico el próximo lunes 12 la doctora María Gómez Carbonell, representante a la Cámara, que acaba de regresar de los Estados Unidos y Canadá, donde realizó estudios sobre tribunales de menores y delincuencia infantil.

Estará ausente de esta capital ese día la doctora Carbonell.

Reciba nuestros votos más sinceros por su ventura personal.

CHOFER ESTAFADO

El chofer Antonio Rivas Regón, vecino de Economía 54, denunció a la Policía que alquiló su auto a un desconocido y después de visitar distintos lugares de la Ciudad por espacio de cinco horas, desapareció sin abonar el importe de su trabajo, por lo que se estima estafado en cinco pesos.

¡...pero la ciencia está en marcha!

Las enfermedades son tan antiguas como el mundo, pero también es evidente que la Ciencia ha progresado notablemente en la humanitaria tarea de proveer eficaces remedios para sanar. Entre los adelantos recientes se destaca, **con fama bien merecida por cierto,** el admirable patente

BISMÁGEN

cuya **prodigiosa eficacia** como tratamiento de las enfermedades del

ESTOMAGO,

afecciones concomitantes al

hígado y vesícula,

úlcera gástrica o duodenal, COLITIS-intestinos

ha venido a redimir de esas dolencias a millares de personas, restableciéndolas a sus diarias actividades dentro del goce inefable de la Salud.

¡¡BISMÁGEN ES ÚNICO!! . NO ADMITA IMITACIONES NI REGALADAS.

Dolor de Estómago, Digestiones lentas o dolorosas, Empacho gástrico, Acidez, Eructos agrios, Espasmos, Cólicos, Dolor de vientre y espalda, Ardentía, Vómitos de líquido o de sangre, Gases, Dilatación, Mala respiración, Mal aliento, Pesantez, Fermentaciones intestinales, Diarrea o estreñimiento, Inapetencia, Desnutrición; **¿padece Ud. enfermedad gastro-intestinal manifestada en alguno de esos síntomas?**

¡Tranquilícese! Tan sabio es el médico que ve a Bismágen con los ojos de la Ciencia como acertado estará Ud. viéndolo con los de la fé: Ensaye con un frasco del **maravilloso patente** Bismágen y

bendecirá la hora en que decidió tomarlo.

Celebrada en el Supremo la vista a favor de un reo de muerte condenado por robo del que resultó homicidio

Absuelto por la Audiencia el chofer que con su auto causó la muerte de un niño en la calle de Inquisidor. Actuará el Fiscal en las causas contra los funcionarios públicos

Tuvo efecto en la tarde de ayer, en la Sala de lo Criminal del Tribunal Supremo la vista del recurso de casación establecido por el procesado y admitido de derecho en beneficio del mismo contra la sentencia del Tribunal de Urgencia de Matanzas que impuso la pena de muerte a Daniel Delgado por robo con homicidio y lesiones, en Guareiras, término de Colón, el pasado año. Mantuvo la procedencia del recurso, pidiendo la casación de la sentencia por infracción de ley, el doctor Alfredo de Castro Dueñas, y lo combatió el Ministerio Fiscal, representado por el doctor Alfredo Bernal.

Dicha Sala ha fijado para el día primero de noviembre del año en curso la vista del recurso a favor de Francisco Hidalgo, reo de parricidio, por haber dado muerte a machetazos a su esposa María Amparo Rodríguez, en la finca Concepción, término de Santa Clara. Mantendrá el recurso el doctor Enrique de Lamar, letrado de oficio del Tribunal Supremo.

Ha dictado sentencia la Sala Tercera de lo Criminal de la Audiencia absolviendo al chofer Juan Arana Martínez, del homicidio del menor Antonio Domínguez, en la calle Inquisidor, el 18 de diciembre del pasado año. Declara el tribunal que el hecho fué fortuito, sin culpa ni imprudencia por parte del procesado, el cual fué defendido por el doctor Alejandro E. Riveiro, defendiendo al tercero civilmente responsable, Jaime Gomila, el doctor José E. Urioste, siendo Gomila el propietario del camión que guiaba Arana.

Los procesos contra los funcionarios públicos

En la Fiscalía de la Audiencia se está confeccionando una relación de la Provincia y el Municipio, que seguen contra funcionarios del Estado, las causas que actualmente se será elevada con toda urgencia a la Secretaría de Justicia, determinando el Juzgado de Instrucción correspondiente que conoce del procedimiento, y si se ha dictado auto de procesamiento, si la persona encartada continúa o no prestando servicios, y para reclamar a nombre del Estado, cuando proceda, por medio de un delegado del Ministerio Fiscal, la indemnización correspondiente por el perjuicio causado.

El Ministerio Fiscal en breve interesará del Juzgado que conoce del asunto nuevas diligencias en la causa que se instruye para investigar las denuncias hechas contra el Instituto del Café.

La petición de amnistía en favor de Ricardo Guillot

Comenzó ayer la Sala Segunda de lo Criminal de la Audiencia a conocer del incidente en favor de la aplicación de amnistía en favor de Ricardo Guillot por el homicidio de Evelio Ugarte, incidente planteado por el doctor José M. Pérez Lamy y que combate el acusador particular doctor Gerardo de Villiers. Se practicó ayer gran parte de la prueba testifical y se suspendió para continuarlo el día 4 del actual, a las dos de la tarde.

Tres señalamientos de inconstitucionalidad hoy

Para la mañana de hoy están señalados ante el Tribunal Supremo en Pleno las vistas de los siguientes recursos de inconstitucionalidad.

Rafael Ramos Grau a nombre de Joaquín Puentes, contra resolución de la Secretaría de Comunicaciones sobre los apartados de Correos; Francisco J. Villaverde en pleito contra José M. de la Cuesta y J. Carrillo, incidente; y Munson Steamship Line contra resolución de la Secretaría de Hacienda, siendo letrado en este asunto el doctor Carlos M. Párraga.

Para hoy, por ser sábado, no hay señalamiento en ninguna de las tres Salas del Tribunal Supremo ni en las siete de la Audiencia.

NOTAS POLITICAS ORIENTALES

Visitó la capital de Oriente el administrador del central Salvador, en Campechuela, doctor Arturo Escobar Tamayo, acompañado por el señor Elías Vázquez, sargento nacionalista del término de Manzanillo.

Algunos elementos liberales de Manzanillo gestionan que Arturo Escobar aspire a aquella Alcaldía, como candidato del partido del gallo y el arado; pero Escobar niega esa posibilidad, pues entiende que no puede ser, teniendo en cuenta la administración de los intereses económicos e industriales a su cargo.

El presidente del P. D. R. en Holguín, doctor Fermín Torralbas Lora, acompañado del señor Cduz Almaguer y varios correligionarios más recorrieron en jira política el vecino término de Mayarí, acompañados por los dirigentes de dicho término.

Un conocido líder republicano en Manzanillo, el señor Gervasio Cubeñas, en reciente visita a esta Capital, se entrevistó con dirigentes del Partido.

En Santiago de Cuba se ha celebrado una reunión de elementos pertenecientes al Conjunto Nacional Democrático, con objeto de laborar por la unidad del mismo, dando fin a luchas y disidencias que se han manifestado en el seno del Partido.

A este acto asistieron más de doscientas personas y fué celebrado en la residencia del señor Ramón Gómez, calle Nueva y Seis, en el reparto Sorribes, de aquella ciudad.

Acuerdo importante de esta reunión fué el que se tomó a petición del señor Juan Darodes, quien propuso que se nombrase una comisión para que se entrevistase con los doctores José T. Oñate, José Gutiérrez Barroso y Antonio Bravo Acosta, solicitando de los mismos impidieran la continuación de una campaña que venían realizando algunos de sus compañeros y amigos y que perjudicaban grandemente la unión del Partido en la provincia.

En el término de Holguín el próximo día 18, domingo, tendrá efecto un radio-mitin que ofrece el Partido Demócrata Republicano y en el que harán uso del micrófono oradores como el doctor Ramón Corona García, doctor José Arbeni Yance, doctor Fermín Torralbas Lora, Gerardo Ochoa Serrano, Angel Pell Odio y otros.

LOS EXAMENES SE INGRESO EN LA ESCUELA DE CIRUGIA DENTAL, SON SUSPENDIDOS

Fueron suspendidos anoche, por el próximo curso, los exámenes de ingreso para los bachilleres que aspiren a cursar estudios en la Escuela de Cirugía Dental de la Universidad.

El acuerdo fué adoptado anoche y en consecuencia se podrán matricular libremente.

También determinó que los graduados en Veterinaria puedan matricularse libremente en Cirugía Dental y que los exámenes extraordinarios de septiembre se celebren del día 12 al 23.

Se aprobó asimismo la institución del premio Gravi, que consistirá en costear los estudios a uno de los alumnos que ingresen en dicha escuela universitaria.

¡ESTO NUNCA SE HA VISTO EN CUBA!

El Semanario PAPELES dirigido por Alberto C. Vila sale desde el sábado, con 20 caricaturas de actualidad y artículos de recia orientación y fino humorismo, al precio increíble de 1 Centavo

COMPRE

SEMANARIO DE LA ACTUALIDAD NACIONAL EN COLORES

papeles

M.E.C.D. 2016

MILLON Y MEDIO DE PESOS EN CERTIFICADOS PLATA SERAN PUESTOS EN CIRCULACION APENAS LLEGUEN

ALUMNOS DE LA FACULTAD DE EDUCACION DESEAN REALIZAR PRACTICAS EN UN INSTITUTO

Opuesta la Ley al patronato para el acueducto Albear

Así lo expresa el doctor Saladrigas. Subastados los terrenos del Central Balear

El licenciado Saladrigas, secretario de Justicia, ha cursado al presidente de la República una interesante consulta referente a que por el Municipio habanero se iba a crear un patronato para el Acueducto de Albear.

Como se sabe, al tenerse conocimiento de ello, el Consejo de Secretarios acordó que fuera Justicia quien emitiera su juicio sobre esa cuestión.

Y la opinión del licenciado Saladrigas es que el Acueducto es una propiedad del procomún y que, por tanto, no se puede sustraer del Municipio sin indemnizarlo en su valor, y que se debe, en vez del citado patronato, crear un departamento autónomo en la Alcaldía, integrado por personas de reconocida honorabilidad y de solvencia económica suficiente para la administración del Acueducto, por no oponerse ello a la ley.

Ejercen sin título alguno

En la Secretaría de Justicia se ha recibido una denuncia presentada por Manuel Rodríguez y ocho personas más, todos graduados de ingenieros agrónomos y peritos de la Escuela de Agronomía de la Universidad de la Habana, en la que hacen constar que están ejerciendo dicha profesión, sin el título correspondiente, más de ochenta individuos, viéndose, por lo tanto, perjudicados los profesionales.

Los terrenos de «La Balear»

El secretario de Justicia ha recibido un informe donde se le da cuenta de que en el juicio seguido por el doctor José Murillo contra el Centro Balear, ha sido subastado el terreno que posee dicha quinta, en San Miguel del Padrón, por la suma de 3,948 pesos, ofreciéndose al efecto el derecho de tanteo por si el Estado desea adjudicarse los citados terrenos.

Tendrá efecto en Ciudad México un Congreso Femenino

Expropiados en Costa Rica los bienes de tres empresas. Línea de navegación aérea

La señora Fidelia Pedraza Rodríguez, Canciller encargada del Archivo y Despacho de la Legación de Cuba en Costa Rica, ha notificado a la Oficina Panamericana de la Secretaría de Estado, que el día 21 de agosto pasado se celebró una Asamblea Popular para tratar de la expropiación de bienes a las compañías de electricidad de aquel país, con asistencia del señor Presidente de la República.

Por decreto del 23 de agosto del presente año todos los bienes que para su comercio de energía eléctrica poseían en Costa Rica las Compañías Nacional Hidroeléctrica, F. A., Nacional de Electricidad y The Costa Rica Electric Light and Traction Company Limited, han pasado a poder del Gobierno, tratándose de gestionar un empréstito para indemnizar a las entidades expropiadas.

Convención femenina internacional.

El Embajador de Cuba en los Estados Unidos Mexicanos, doctor José Manuel Carbonell, ha participado a la Oficina Panamericana de la Secretaría de Estado que la Unión Femenina Iberoamericana invita, por su mediación, a las agrupaciones femeninas de Cuba para la Convención Femenina Internacional que tendrá por objeto fomentar el acercamiento de todos los pueblos del Nuevo Mundo, de España y de Portugal, y la cual se reunirá en la Ciudad de México del 8 al 11 del próximo mes de Octubre.

Nueva línea de navegación aérea transoceánica

El señor Enrique Varona Roura, Ministro de Cuba en el Paraguay, ha comunicado a la Secretaría de Estado que se encuentra actualmente en dicha República una comisión integrada por seis oficiales del Ejército uruguayo y un coronel británico y la cual está encargada de estudiar la instalación de un plan trasoceánico de navegación aérea entre las naciones suramericanas y la Gran Bretaña. La indicada comisión ha hecho el viaje a La Asunción en un cuatrimotor de la Havilland Aircraft Co. Ltd y que pertenece a la flota Peuna, primera línea uruguaya de navegación aérea, la que tiene su asiento en Montevideo.

NUEVO CONFERENCIANTE PARA LA HISPANOCUBANA DE CULTURA

El próximo día 15 llegará a la Habana, procedente de la América del Sur, el doctor José María Ots Capdequí, ex catedrático de Historia de América de la Universidad de Sevilla y director del Instituto Hispano-Cubano de Historia de América, fundado en Sevilla por el doctor Rafael González Abreu.

El doctor Ots Capdequí viene a Cuba expresamente invitado por la «Institución Hispanocubana de Cultura» para explicar un cursillo de Historia de América.

El lunes 12, a las nueve de la noche, es la velada de cine, con la gran película titulada «Gulliver en el país de los enanos».

El miércoles explicará el doctor Enciñas la séptima lección de su cursillo; y el domingo, a las 10 de la mañana, en «Campoamor», el doctor Jorge Mañach dará una conferencia con el tema «Proceso del pensamiento filosófico».

ESTUDIANTES NOCTURNOS PIDEN AL DR. CONCHESO QUE AMPLIE SUS PLANES

Los señores Paulino A. Sierra, Benigno Nosti, Santiago Alvarez, Octavio Hernández y otros, directivos de la Asociación de Alumnos del curso nocturno del Instituto de la Habana, nos entregaron anoche el texto de las declaraciones que acordaron hacer a la Prensa, al final de cuyas consideraciones expresan que «generan que el doctor Aurelio Fernández Concheso, Secretario de Educación, en sus próximas declaraciones acerca de sus intenciones de reorganización y reforma de la Segunda Enseñanza, no olvide que todos los estudiantes de la República aspiran a que la enseñanza secundaria merezca la debida atención, de tal modo que todas las ramas en general guarden entre sí la debida conexion y la articulación adecuada: la primera enseñanza, la secundaria y la superior o universitaria.

Su deseo es tener una escuela secundaria que no sea tan sólo una acumulación de conocimientos enciclopédicos, sino una institución que responda a las necesidades de nuestro medio social y a las características distintivas de los estudiantes».

SIN LUGAR EL RECURSO DE UN ASPIRANTE

Exámenes extraordinarios en las Escuelas de Ciencias y Educación del Alma Máter

La facultad de Educación de la Universidad de la Habana se ha dirigido al Secretario de Educación, Dr. Aurelio Fernández Concheso, interesando un plantel de Segunda Enseñanza para que los alumnos de la escuela, los futuros catedráticos, puedan ofrecer clases.

En un Instituto es donde desean que los alumnos de la escuela realicen sus trabajos prácticos.

Recientemente la facultad de Filosofía y Letras estuvo calorizando la idea de crear un Instituto Modelo.

Parece que la Universidad, actualmente, no puede afrontar los gastos que supone la creación y sostenimiento de un Instituto donde los alumnos de las escuelas de Filosofía y Letras, Educación y Ciencias, pudieran realizar las prácticas indispensables.

Una comisión de profesores de la Escuela de Educación, de la que forman parte los doctores Alfredo M. Aguayo y José Manuel Gutiérrez, secretario de la facultad este último, ha sido encargada de gestionar del doctor Fernández Concheso dicha concesión.

Quieren también que la escuela anexa quede en la antigua forma

La propia comisión de la Escuela de Educación habrá de solicitar del doctor Aurelio Fernández Concheso que la escuela anexa funcione en las mismas condiciones de relación con la Universidad que en épocas anteriores.

En esa escuela también los estudiantes universitarios ofrecían clases, realizando prácticas.

Sin lugar el recurso de Craso Pastor

El recurso de reforma interpuesto ante el Consejo Universitario por el doctor Faustino Craso Pastor contra un acuerdo de dicho organismo ha sido declarado sin lugar.

El doctor Craso Pastor concurrió a unas oposiciones de Anatomía Descriptiva donde se produjeron algunos desórdenes y fueron declaradas desiertas.

Exámenes extraordinarios de la Escuelas de Ciencias

Acaba de señalar las fechas de los exámenes extraordinarios de septiembre la Escuela de Ciencias de la Universidad.

Hélas aquí:

Trigonometría, día 19, 7:30 a. m.; Matemáticas especiales, segundo curso, día 19, 7:30 a. m.; Análisis matemático (Cálculo D. é E), día 20, 7:30 a. m.; Matemáticas especiales, primer curso, día 20, 7:30 a. m.; Matemáticas para Farmacéuticos, día 21 7:30 a. m.; Análisis matemático (Algebra Sup.), día 22, 7:30 a.m.; Complementos de Análisis Matemático, día 22, 7:30 a.m.; Ecuaciones diferenciales, día 22, 7:30 a m.; Geometría Analítica, día 26, 7:30 a. m.; Geometra Descriptiva, día 27, 7:30 a.m.; Geometría Superior día 27, 7:30 a.m.; Química Inorgánica, día 5, 2 p.m.; Química Inorgánica, medio curso, día 9, 2 p.m.; Química Orgánica, día 12, 2 p.m.; Química Orgánica, medio curso, día 16, 2 p. m.; Análisis Químico (Agronomía), día 19, 2 p.m.; Análisis Químico Cualitativo, día 19, 2 p. m.; Análisis Químico Cuantitativo, día 19, 2 p. m.; Física General, día 26, 8 a.m.; Física Superior, primer curso, día 28, 8 a.m.; Física Superior, segundo curso, día 29, 8 a.m.; Física Teórica, primer curso, día 28, 8 a.m.; Física Teórica, segundo curso, día 28, 8 a.m.; Antropología General, día 15, 8:30 a.m.; Antropología de América, día 17, 9 a.m.; Antropología Jurídica, día 19, 8:30 a.m.; Botánica General, día 19, 8 a.m.; Fitografía y Herborización, día 21, 8 a. m.; Mecánica Racional, día 23, 3 p.m.; Complementos de Geometría, día 21, 8 a.m.; Complementos de Mecánica Racional, día 23, 3 p.m.; Geología, día 27, 8 a.m.; Paleontología, día 28, 8 a.m.; Cosmografía, día 21, 3 p.m.; Astronomía, día 24, 3 p.m.; Complementos de Astronomía, día 26, 3 p.m.; Cristalografía, día 27, 10 a.m.; Mineralogía, día 28, 10 a.m.; Zoología General (Ciencias) día 26, 8 a.m.; Zoología General (Farmacia) día 26, 8 a.m.; Zoología General (Veterinaria) día 27, 8 a.m.; Zoología General (Agronomía) día 28, 8 a.m.; Zoografía de Vertebrados, día 29, 8 a.m.; y Zoografía de Invertebrados, día 29, 8 a.m.

Exámenes extraordinarios para la enseñanza privada en Educación

La Escuela de Educación ha señalado ya las fechas de todos los exámenes extraordinarios del mes de Septiembre.

En nuestra edición de ayer dimos a conocer los señalamientos para la enseñanza oficial.

He aquí los señalamientos para la enseñanza privada:

Psicología Pedagógica, día 24 a la 1 p.m.; Metodología Pedagógica, primer curso, día 15 a las 8 a.m.; Metodología Pedagógica, segundo curso, día 19 a las 7 a.m.; Higiene Escolar, día 24 a las 8 a.m.; Dibujo Lineal, día 19 a las 8 a.m.; Dibujo Natural, primer curso, día 19 a las 8 y media a.m.; Dibujo Natural, segundo curso, día 19 a las 8 y cuarto a. m.; Dibujo Natural Aplicado, día 19 a las 2 y cuarto p.m.; Modelado, día 19 a las 8:45 a.m.; Didáctica de las Escuelas Secundarias, día 24 a las 11 a.m.; Psicología del Adolescente, día 24 a las 9 a.m.; Historia de la Pedagogía, día 24 a las 8 a.m.; Organización y Administración de Escuelas, día 23 a las 8 a.m.; Sociología Pedagógica, día 17 a las 3 p.m.; Técnica de la Inspección Escolar, día 24 a las 3 p.m.; Mediciones Mentales, día 23 a las 8 a.m.; Orientación Profesional, día 24 a las 8 a.m.; y, finalmente, Investigaciones Pedagógicas, día 23 a las 7 a.m.

Examen de Sociología General

El lunes 19 de los corrientes habrá de celebrarse el examen extraordinario de la asignatura de Sociología General, que explica el doctor Roberto Agramonte.

A las nueve y media de la mañana, en el anfiteatro del edificio «Enrique José Varona», tendrá lugar dicho examen.

Algo que maravilla!

Es el tema obligado en las conversaciones de todos aquellos que poseen uno de estos admirables Receptores.

La Gran Calidad Europea

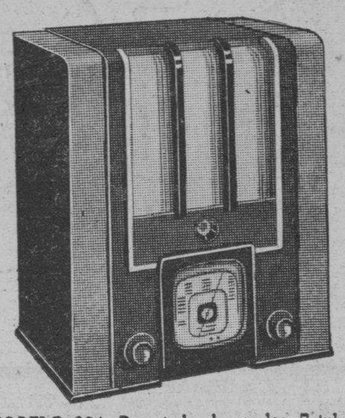

MODELO 324 - Para todas las ondas, 7 tubos

$115.00

MODELO 362 - Receptor de lujo para todas las ondas, de 10 tubos, empleando el nuevo Tubo "Philips Silentodo"

$169.50

Philips

Este Modelo 216, Receptor de 3 bandas, para todas las ondas

$55.00

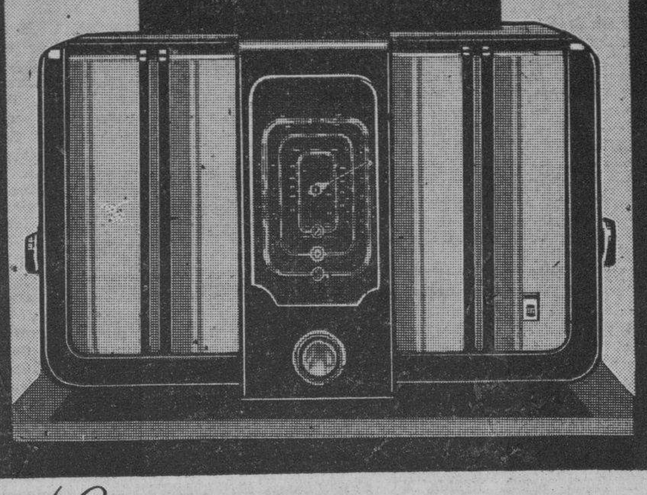

Con un PHILIPS usted puede, positivamente, oír al mundo entero, pero no con las limitaciones hasta ahora comunes a todo Receptor de onda corta, sino con la misma potencia, claridad y belleza de sonido que escucharía cualquiera de las buenas estaciones locales. Con un PHILIPS usted podrá oir París, Buenos Aires, Londres, México, Berlín, Río de Janeiro, España, Japón, Moscou y otras muchas remotas trasmisiones como si materialmente viviera en cada una de esas grandes ciudades.

GIRALT

O'REILLY 61 - TELF. M-9944 • SAN RAFAEL 1½ - TELF. A-6511

La Llave que Abre las Puertas del Mundo

Fueron designadas las comisiones que se encargarán de estudiar las leyes de estructuración económica del país

Presidida por el Secretario de Comercio, celebró sesión la Comisión Asesora que elegirá a los miembros de esos sub-organismos. Mucho se espera de dicha iniciativa

Hasta tarde estuvo reunida ayer con el secretario de Comercio la Comisión Asesora designada por reciente resolución para estudiar las reformas necesarias a nuestra economía nacional y designar, al propio tiempo, las comisiones especiales que realizarán, en cada uno de los aspectos del vasto plan sugerido por el propio secretario de Comercio, los trabajos oportunos, preparando los proyectos de legislaciones indispensables.

A pesar del plazo de diez días concedido a la Comisión Asesora para cumplir con la misión encomendada, quedaron constituídas ayer, en una laboriosa sesión, todas las comisiones indicadas, facultándose a éstas para que puedan asociarse de aquellos elementos que puedan aportar los informes y conocimientos propios para el mayor éxito de sus funciones.

En primer término, y como medio de lograr una mejor organización dentro de la Junta Nacional de Comercio, se acordó que, a reserva de la estructuración que en definitiva se dé a este organismo, se sostiene por los señores Estanislao S. Crespo, Ramón J. Martínez y Lucio Fuentes, en Comisión Especial, el ingreso de la Asociación Nacional de Industriales de Cuba, para que al igual que se ha obtenido de instituciones análogas, todas las fuentes de verdadera representación económica de Cuba, tengan intervención directa en la Junta Nacional de Comercio.

Después se designaron, en síntesis, las siguientes comisiones:

Comisión para organizar el Registro Obligatorio para Importadores y Exportadores: Miguel González, Ismael Clark y Alfredo O. Ceberio.

Comisión para proponer la legislación sobre competencia ilícita o desleal: José María Pérez, Roberto de Guardiola, Carlos F. Armenteros, Narciso María Rodríguez, Ramón J. Martínez, Luis Botifoll y Emilio Sardiñas.

Comisión para actuar y resolver en cuanto a la regulación de licencias comerciales e industriales: Miguel González Rodríguez, Manuel Alvarez, Ricardo Morán, Ramiro F. Morís, César Gener Martínez y José R. López.

Comisión para tratar de la organización de las Corporaciones Económicas y sus relaciones con el Estado: Carlos F. Armenteros Raúl Maestri, Roberto de Guardiola, Ramón J. Martínez, Miguel González Rodríguez, Ismael Clark, Virgilio Ortega, Antonio Antón y Alfredo O. Ceberio.

Comisión para estudiar todo lo relacionado con el dumping: Alfredo O. Ceberio, Estanislao S. Crespo, Ramiro F. Morís, Virgilio Ortega y Jesús María Bouza.

Comisión para estudiar una legislación sobre el funcionamiento de las Sociedades Anónimas: Antonio Antón, Luis Botifoll, Ramón J. Martínez y Arturo S. Berrayarza.

Comisión para preparar una Asamblea General y discutir la organización inmediata que deba o pueda darse a la Junta Nacional de Comercio: Ramón J. Martínez, Alfredo O. Ceberio, César Gener Martínez, Roberto de Guardiola, Angel Garri e Ismael Clark.

Comisión para estudiar la reforma tributaria: Raúl Maestri, Estanislao S. Crespo, Ramón J. Martínez, Roberto de Guardiola, Miguel González Rodríguez, Alfredo O. Ceberio, Carlos F. Armenteros y Angel Garri.

En cuanto a la labor de esta Comisión se hizo saber que se limitaría a hacer el estudio procedente para elevarlo al secretario de Comercio, en su carácter de presidente de la Junta Nacional de Comercio, para que, si lo estima conveniente, lo lleve al Consejo de Secretarios como opinión de las Corporaciones que integran la Junta Nacional de Comercio ya que otra actitud pudiera interpretarse como una interferencia de la labor análoga que se realiza en la Secretaría de Hacienda.

Comisión para estudiar la legislación de Seguros: Ramón J. Martínez, Carlos M. Alvarez Tabío, Virgilio Ortega, Alfredo Kohly, Luis Quert Laguna, J. M. Bouza, Juan Alemán Fortún, Eduardo de la Torre y Roberto de Guardiola.

Comisión para estudiar la Legislación Social: Luis Ortiz Planes, Carlos F. Armenteros, Raúl Maestri, Alfredo O. Ceberio, Antonio Antón, Ricardo Morán y Arturo S. Berrayarza.

En cuanto a esta Comisión se adoptó un acuerdo anlogo al de la reforma tributaria.

Comisión para estudiar la situación de nuestro comercio exterior que quedó integrada por: Alfredo O. Ceberio, Ismael Clark, Ramón J. Martínez, Carlos M. Alvarez Tabío, Angel Solano Estanislao S. Crespo, Ramiro F. Moriz, Miguel González Rodríguez, Roberto de Guardiola.

Comisión para confeccionar el Directorio de Productores Nacionales: Emilio Robaina, Alfredo O. Ceberio, Carlos M. Alvarez Tabío y Ricardo Morán.

Comisión para que estudie el medio de estimular la confección y presentación de los productos nacionales: Roberto de Guardiola, Alfredo O. Ceberio, Estanislao S. Crespo, Carlos M. Alvarez Tabío y Rubén Ortiz Lamadrid.

Por último, se acordó otorgar un voto de confianza al doctor Buttari y al secretario de la Junta Nacional de Comercio para que organicen el trabajo de cada una de esas Comisiones y las citen a medida que lo consideren procedente.

Siguen falsificando billetes de banco con gran perfección

El Servicio Secreto de Washington notifica a las autoridades cubanas

El Servicio Secreto del Tesoro de Washington ha comunicado a la Sección de la Moneda de la Secretaría de Hacienda, que existe una nueva y peligrosa falsificación de billetes americanos de $10.00, que ha sido descubierta recientemente en California y en algunos puertos del Atlántico, considerándosela como la emisión más perfecta de moneda falsa hecha en los últimos años.

El ejemplar aparece emitido por el Federal Reserve Bank of New York, serie de 1934, letra de comprobación «I», cliché del anverso, 23; firmas de A. Julian, tesorero de los Estados Unidos, y Henry Morgenthau, Jr., secretario del Tesoro, y retrato de Hamilton.

La superficie impresa resulta un 3-32 de pulgada más corta que en los billetes genuinos, y se notan defectos como el de las líneas blancas en el cuello del saco de Hamilton y en el resto del saco, que están más pronunciadas que en los ejemplares buenos, al extremo de que le dan un aspecto grisoso en lugar de resultar oscuro.

Los números seriales ofrecen a los que manejan billetes de esta variedad el mejor detalle para descubrir la falsificación, pues son más finos que los que aparecen en las emisiones legítimas, dejando un espacio mayor entre ellos. Todos los billetes aparecen con números seriales distintos, coincidiendo con la numeración las letras de comprobación.

El reverso aparece un poco más oscuro en su parte impresa en verde olivo que los legítimos.

La falsificación ha sido hecha con planchas fotomecánicas muy bien retocadas, impresas sobre un pliego de papel bond de buena calidad, pero no se ha intentado imitar las fibras de seda que llevan los billetes buenos.

Otra falsificación de billetes de diez pesos hecha con un billete del Federal Reserve Bank of New York también ha aparecido, pero está pobremente hecha y circuló también hace años en New York, y parece que ha vuelto a ser lanzada a la circulación. Se trata de un billete del Federal Reserve Bank of New Qork, serie de 1928B, letra de comprobación, «L»; cliché del anverso, 17; del reverso, 224; con firmas de W. O. Woods y A. W. Mellon.

También ha sido informada la Sección de la Moneda de un certificado plata americano de un peso, hecho también pobremente, sobre papel bond con grabados sin mucho retoque; corresponde a la serie de 1928A; letra de comprobación, «J»; cliché del anverso, 1103; no se distingue el número del reverso; el número serial es S76991817A; las firmas son de W. O. Woods y A. W. Mellon.

Una dama cubana murió en Sevilla, informa el Cónsul

Logra un compatriota que le autoricen salir de la Ciudad Condal hacia Francia

El señor César Rivero, canciller encargado del Consulado de Cuba en Tampa, ha informado a la Secretaría de Estado, de que varios miembros de la Sociedad Martí-Maceo, se le acercaron para gestionar protección a la señora Emilia Rodríguez, de cesenta años de edad, cubana y residente en dicha ciudad desde hace más de 26 años.

Según expresa el canciller señor Rivero, todos los trámites para el embarco a Cuba de la señora Rodríguez han sido ultimados, faltando solamente que se dispongan por las autoridades cubanas el envío de una ambulancia al muelle del Arsenal para recoger a la citada señora que se encuentra muy enferma y sin recursos y proceder a su traslado a un hospital de esta capital.

Por el Negociado de Asuntos Contenciosos y Judiciales de la Secretaría de Estado, y de acuerdo con instrucciones del doctor Remos, se procederá a trasladar a la Secretaría de Sanidad, la solicitud que en el indicado sentido hace el canciller encargado del Negociado de Cuba en Tampa.

Ciudadana cubana fallecida en Sevilla

El vicecónsul Vicente Roca, encargado del Consulado de Cuba en Sevilla, ha informado a la Cancillería del fallecimiento de la señora Cristiana de Aragón, inscripta como ciudadana cubana en el mencionado Consulado.

Aviso a la señora Rosita Martínez

Por el Negociado de Asuntos Contenciosos y Judiciales de la Secretaría de Estado, se avisa a la señora Rosita Martínez cuyo domicilio se ignora en el expresado Departamento, que se ha recibido un cablegrama del cónsul de Cuba en Barcelona, señor Leopoldo Dolz, participando que ha logrado la salida a Francia, el señor Manuel Martínez sobrino de la referida señora.

SITUADOS LOS FONDOS PARA EL PAGO DE JORNALES DE OBRAS PUBLICAS Y EL RETIRO CIVIL

Enfrascado el Secretario de Hacienda en el reajuste, hasta altas horas de la noche. Sostiene que no rebajará sueldos. Recursos de alzada resueltos. Conceden pensión a una viuda

El secretario de Hacienda, hablando brevemente con los periodistas, les manifestó ayer que se dirigía al Palacio Presidencial a sostener un cambio de impresiones con el presidente de la República acerca de diversos asuntos administrativos.

Se sabe que en estos días el secretario de las Finanzas ha estado enfrascado en el estudio del reajuste presupuestal, trabajando hasta altas horas de la noche en una oficina particular cercana al edificio de la dependencia a su cargo.

Del resultado de esa labor conocerá en breve el Consejo de Secretarios y los delegados del Congreso, para que luego, en sesión conjunta, el Congreso legisle con ese objeto. Se sigue manteniendo el criterio de no lastimar los haberes de los empleados del Estado, y reajustando, de acuerdo con el estudio que se ha venido haciendo de los presupuestos anteriores, las partidas de gastos capaces de modificación o de supresión, quedando eliminados cuantos gastos se estimen superfluos.

Situación de fondos

La Dirección General de Contabilidad situó ayer los fondos necesarios para pagar quincena y media del mes de agosto a los obreros y jornaleros de la Secretaría de Obras Públicas.

También fué situada la suma de $83,778.30 al pagador de las Clases Pasivas para el pago de jubilaciones.

En horas del mediodía, terminada la distribución de los cheques de pensiones, se entregaron también, a los jubilados de las secretarías de Estado, Comercio, Educación Agricultura, Obras Públicas, Gobernación, Lotería Nacional, Intervención General de la República, Comisión del Servicio Civil, Aduana de la Habana, Marina de Guerra, Dirección General de Inmigración, y regimiento número 7 del Ejército Constitucional.

Llegan certificados plata

El ingeniero señor Eduardo I. Montoulieu notificó ayer el embarque de diez millones de pesos en certificados plata.

De esos certificados se pondrán inmediatamente en circulación un millón quinientos mil pesos.

Resoluciones de la Dirección de Aduanas

La Dirección General de Aduanas, en recurso de protesta establecido por comerciantes, ha resuelto lo siguiente:

La primera protesta, presentada por los «Sucesores de Pablo M. Costas» contra el aforo de un tambor con 314 kilos de jabón en pasta, transparente, aforado por la partida 105D, reclamándose la aplicación de la partida 105A, por ser jabón ordinario. Se acuerda ratificar la aplicación de la primera partida.

En la protesta de la Railway Express Agency contra aforo de dos cartones conteniendo muestrarios de calzado, a los que se aplicó la partida 198, reclamando el interesado se le concedan los beneficios de la partida 329. Se ha estimado por la Dirección General de Aduanas el derecho a dicha partida, debiendo cuidarse el depósito constituído hasta que se justifique la reexportación del referido muestrario de calzado.

Y en el caso de la protesta de los señores Swift and Company, por el aforo de 25 tambores de manteca vegetal hidrogenada, aforada por la partida 240, reclama que se clasifique por la partida 2746, por ser simplemente aceite de semilla de algodón refinado. Se declara con lugar, ordenándose su aforo por dicha partida 2746, por tratarse de la misma clase de producto, aunque con punto de fusión más elevado.

Declarada con lugar

La Audiencia de la Habana ha declarado con lugar el expediente de pensión promovido por la señora Antonia Cartes Besse, como viuda del señor Jorge Grau Alvarez, empleado de la Secretaría que falleció el 14 de septiembre de 1936, por el que justifica haber prestado servicios a la Administración por más de 17 años, con el mayor sueldo de 900 pesos anuales, concediéndosele la pensión de 459 pesos a partir del 15 de septiembre de 1936.

El capitán Gómez Sicre fué herido por un soldado demente, cuando lo perseguía con fuerzas a su mando

El alistado Borges enloqueció súbitamente y descargó su rifle y pistola sobre un grupo de compañeros matando a cuatro e hiriendo a otros cuatro. El Teniente Someillán relata

Minutos después de medio día de ayer aterrizaba en el Campo de Aviación «Teniente Brihuegas», enclavado en los terrenos de la Ciudad Militar, un gran avión, de la marca «Stimson», ambulancia aérea de la Cruz Roja Cubana.

Del aparato fué sacado con grandes precauciones y cuidados, el Capitán Clemente Gómez Sicre, jefe del Presidio Modelo de Isla de Pinos, que fuera herido ayer, en las primeras horas de la mañana, por un soldado demente de su guarnición, alistado éste que la tarde anterior, en un ataque de furia, dió muerte con su «Springfield» a cuatro de sus compaderos de escolta e hirió a cuatro más.

Mandaba el timón del poderoso aparato de la Cruz Roja el Teniente Guillermo Someillán, uno de nuestros «ases» militares quien venía acompañado del primer teniente médico, doctor Marrero.

Inmediatamente después de haber sido sacada del avión la camilla con el herido, éste fué enviado al Hospital General del Ejército, donde fué examinado y asistido por el Capitán Médico doctor Rodríguez Díaz. El estado del Jefe del Presidio, según los partes oficiales, no ofrece peligro alguno.

Lo que nos dijo el Teniente Someillán

Tan pronto como el Cuartel General del Ejército tuvo noticias radiofónicas del suceso de Isla de Pinos, ordenó urgentemente al Teniente Guillermo Someillán que partiera rumbo a Nueva Gerona a bordo de la ambulancia aérea de la Cruz Roja. Igual orden recibió el teniente médico doctor Marrero. El gran avión levantó el vuelo desde Columbia y una hora y quince minutos más tarde, con un tiempo infernal y haciendo difíciles maniobras, el piloto del avión logró aterrizar sin novedad en el pequeño campo que al efecto se ha construído en las faldas del Presidio Modelo.

En pocos minutos fué recogido el Capitán Gómez Sicre y llevado en una camilla al interior de la ambulancia que partió sin dilación para la Habana, logrando el teniente Someillán rendir el viaje de vuelta en quince minutos menos que el de ida.

En Columbia se encontraban en el campo de aterrizaje esperando al herido el Jefe de la Aviación Militar, Comandante Rogelio López Jorge; el Comandante Gutiérrez de Velasco, Jefe del Quinto Distrito Militar y una gran cantidad de oficiales aviadores.

Cómo ocurrieron los hechos

Aprovechamos la ocasión de hallarnos junto al Teniente Someillán para interrogarle cómo ocurrieron los hechos en los que perdieron la vida cuatro soldados, fueron heridos otros cuatro y el capitán, jefe del Presidio.

—Según me contó—nos dijo el teniente piloto—uno de los soldados heridos, el hecho ocurrió en esta forma:

«Es costumbre corriente que todos los días, de cuatro a cinco de la tarde, un camión militar vaya hasta el Presidio y recoja a los soldados que han cumplido en el penal su misión de custodios. Pero el jueves, cuando el camión, lleno de alistados, llegaba al Cuartel donde pernoctan los miembros del Puesto, uno de éstos, apellidado Borges, de repente fué atacado por súbito arranque de locura y con el fusil en la diestra y el revólver de reglamento en la izquierda comenzó a disparar contra sus compañeros que se hallaban aglomerados dentro del Cuartel.

«Naturalmente cundió el pánico entre todos. Unos se tiraron en el suelo. Pero nadie se había percatado aún de donde venían los disparos ni quien era la persona que estaba haciendo fuego a bocajarro. Todos se figuraron en la confusión del momento que un preso del Penal se había evadido y que éste era el que, en un arranque patético y brutal por abrirse paso a la libertad, disparaba sus armas al bulto nutrido de soldados.

«Aprovechando la confusión, el soldado loco logró escaparse por una de las puertas abiertas, internándose en las lomas que circundan la ciudad de Nueva Gerona. El balance trágico de su locura repentina fueron cuatro cadáveres jóvenes que anegados en sangre yacían en el suelo y el de cuatro alistados que dejó malheridos.

En busca del demente

Y prosigue su relato el teniente Someillán.

—Minutos después de consumada lo que es una verdadera tragedia y después que dió órdenes de que se tendieran los cadáveres y atendidos los heridos en la sala de urgencia del Presidio Modelo, el Capitán Clemente Gómez Sicre, partió, en compañía de dos alistados, hacia las lomas donde se había internado el soldado demente, que aún llevaba consigo el «springfield», el revólver de reglamento y una canana repleta de balas.

—Durante toda la noche—agrega Someillán—la búsqueda de Borges resultó infructuosa. En las tinieblas era muy difícil hallar el rastro del evadido, que seguramente se ocultaba acechando y dispuesto a pagar cara su vida. Al llegar la mañana el Capitán Gómez Sicre localizó al demente que se había internado en unos matorrales y fué con su escolta en busca del homicida, quien al verse sorprendido comenzó a disparar, hiriéndolo con uno de estos proyectiles. Inmediatamente después los dos hombres de su escolta hicieron funcionar sus ametralladoras de manos. Dispararon sin ver el blanco. Dispararon a los matorrales, fijamente, incesantemente. Y cuando el ruido de las explosiones de los disparos se acallaron, con paso lento y cuidadoso, los alistados llegaron al lugar donde se hallaba el demente Borges al que encontraron atravesado por varios impactos de ametralladora.»

Este fué el relato verídico y breve que nos hizo el teniente Someillán de los hechos de Isla de Pinos.

APERTURA DEL SEGUNDO CURSO DE UNA ACADEMIA EN LA CARCEL HABANERA

La academia «Superación», instituída en la Cárcel de la Habana con la elevada finalidad de transformar la conciencia del recluso y prepararlo para su útil regreso a la colectividad social, inaugurará su segundo curso de instrucción el día 10 del coriente, a las nueve y media de la mañana, en el Castillo del Príncipe.

Ese mismo día y aproximadamente a la misma hora, se inaugurarán las construcciones recientemente terminadas y que servirán para complementar la obra educativa allí iniciada.

Escolapios de Guanabacoa

COLEGIO de primer orden. Establecido en 1857. Comercio, Bachillerato, Primera Enseñanza y Preparatoria. Ricos museos. Magnífica oficina bancaria para práctica comercial. Profesorado de alta competencia. Dormitorios con cuarto separado para cada alumno. Excelente alimentación. Purísima agua potable de manantiales dentro del mismo colegio. Ambiente campestre. Sports. Gran piscina de natación. Pensión moderada. Se remite gratis interesante prospecto ilustrado. Pídase por correo al Padre Rector. Escolapios de Guanabacoa, Habana; o al teléfono X0-1503.

Las horas para visitar el Colegio o inscribir alumnos, son de 9 a 11 a. m. y de 3 a 6 p. m.

M.E.C.D. 2016

DIARIO DE LA MARINA

(S. A.)
FUNDADO EN 1832.
(Dirigido hasta 1919 por D. Nicolás Rivero y Muñiz)
DIRECTOR: Dr. JOSE I. RIVERO — ADMINISTRADOR: D. CELSO GONZALEZ
Domicilio Social: PASEO DE MARTI, número 103
Joshúa B. Powers, Ins. 220 East 42nd. St. New York City

Editado por la Cía. DIARIO DE LA MARINA, (S. A.), cuyo programa consiste en la defensa de los intereses generales y permanentes de la Nación cubana, de los especiales de la Colonia Española establecida en la misma y de la unión y armonía entre los diversos elementos que conviven en el país». Art. 1o. de los Estatutos.

TELEFONOS DEL DIARIO

Dirección	M-2856
Administración	M-7911
Suscripciones	M-7911
Quejas	M-7911
Clasificados	M-7918
Jefe Redacción	M-1287
Redacción	M-7913
Sports	M-7912
Ag. Guanabacoa	XO-1584

PRECIOS DE SUSCRIPCION

	Territorio Nacional	Extranjero	Países Fuera del Convenio Postal
Año	$ 13.50	$ 17.00	$ 20.00
Semestre	7.00	9.00	11.00
Trimestre	3.75	5.00	6.00
Mes	1.30	—	—
Dominical Semestre	—	5.00	7.00

EDITORIALES

Coordinación

EN países como el nuestro, de economía incipiente y de escasa madurez política, no es siempre eficaz la aplicación de fórmulas de carácter general, aunque sean buenas en teoría y aunque en la práctica hayan dado buenos resultados en naciones más sólidamente estructuradas y de más larga experiencia histórica. Lo que en Suiza, en Holanda, en los países escandinavos o en los Estados Unidos, pongamos por ejemplo, resulta una panacea social, entre nosotros, que no hemos logrado ni la estabilidad ni el avance de esos pueblos, puede resultar infecundo y aun contraproducente para los fines que se persiguen. No hay mayor ingenuidad en política que la que presupone que una misma receta sirve para los males de todos los pueblos. En Sociología, como en Medicina, no hay enfermedades, sino enfermos.

Por eso en materia económico-social nuestra política ha de ser fundamentalmente una política de coordinación. Todo lo que sea ignorar cualquiera de los factores que integran la economía del país será ruinoso para la economía y para el país. Estamos todavía en un período formativo de nuestra riqueza; no podemos, pues, pensar en eliminaciones o postergaciones peligrosas, so pena de que el edificio que tanto trabajo nos está costando alzar se nos venga estrepitosamente al suelo. Todo proceso histórico tiene una etapa que pudiéramos llamar inductiva o analítica y otra que llamaríamos, correlativamente, deductiva o sintética. Para nosotros no ha llegado aún la hora de las grandes síntesis políticas, sociales y económicas, esa hora que ha sonado ya en las viejas naciones europeas y que unas han atendido con más precisión y fortuna que otras. Estamos todavía induciendo, analizando, tanteando si se quiere. Somos un pueblo joven, recién salido de una situación de coloniaje; un pueblo que apenas ha empezado a levantar su propio patrimonio. En estas condiciones, ¿cómo tener fe en los resultados de ciertos radicalismos, de ciertas fórmulas políticas en boga que se caracterizan por su furia eliminatoria, por su ánimo excluyente, por su espíritu pugnaz? En las letras españolas clásicas hay una donosa página muy aleccionadora a este respecto. Se titula «Diálogo de las Aceitunas» y es la pintoresca disputa entre dos esposos sobre el destino que habrán de dar a las ganancias de una cosecha de olivas no empezada todavía a sembrar. Ese querer disponer del fruto antes de haberlo sembrado es uno de los vicios de nuestro reformismo económico. Somos un pueblo impaciente, que quisiéramos ver ya resueltos aquí muchos problemas que en otras partes, no obstante la mejor preparación y la mayor experiencia, aún siguen dando juego.

Nuestra primera aspiración debe ser consolidar la poca riqueza que tenemos, aumentarla en cuanto sea posible y obtener de ella el mayor rendimiento. De nada vale promulgar fórmulas sociales inobjetables teóricamente si en la práctica nos vamos a encontrar con que la situación precaria de la economía nacional impide «de facto» su aplicación. Lo primero que se requiere, por ejemplo, para que se pueda pagar el jornal mínimo, es que haya industrias y comercios con potencialidad económica suficiente para pagarlo. Procurar que esa potencialidad exista ha de ser lógicamente nuestro primer empeño. De lo contrario, ciertas leyes y disposiciones, por muy justos que sean sus textos, resultarán letra muerta.

Nuestra política en materia social y económica no puede ser de exclusiones ni de postergaciones, sino de coordinación. Hay que armonizar los intereses de los diversos factores que concurren a la creación de la riqueza nacional. Esa riqueza no es, en manera alguna, obra de uno solo. La balanza, si ha de ser balanza justiciera, no podrá inclinarse a favor de ninguno en particular. Una política que so capa de mejorar a las clases trabajadoras pusiese al capital trabas y dificultades invencibles y acabase por ahuyentarlo del país, sería tan perjudicial, tan ruinosa, como una política que, con el pretexto de fomentar empresas capitalistas, impusiese al obrero onerosas condiciones de vida y lo privase de sus más elementales derechos.

Ni lo uno ni lo otro. Coordinación, armonía. No matar con imprudencias o con impaciencias la gallina de los huevos de oro, es decir, la economía nacional, sino propender a su mayor fecundidad y a una más justa distribución de sus productos.

Las Jefaturas Locales de Sanidad

Las Jefaturas Locales de Sanidad llevan la representación de ésta en los distintos pueblos de la Isla. De ellas depende, por tanto, cuanto concierne al cumplimiento de las Ordenanzas Sanitarias y a los requisitos de la higiene. De aquí la íntima relación que tienen con la salud pública y lo poderosamente que influyen en su conservación o en su quebranto.

Están, sin embargo, muy lejos de ser satisfactorios en general los servicios que prestan dichas Jefaturas Locales. El Secretario de Sanidad, doctor González Latatú ha afirmado que, según informes recibidos en su Departamento, las del interior de la Isla no practican en su mayoría las disposiciones vigentes, ya porque el jefe local no reside en el término, ya porque sus empleados no cumplen su obligación.

Dos son las causas principales de este incumplimiento. Una de ellas afecta directamente al mismo jefe local. Es la política la que impele a muchos de éstos a abandonar los deberes de su cargo. Se ocupan más en prestar servicios al partido o al cacique que los ha llevado a él, que a Sanidad y a la salud pública. Sus mismas atribuciones las emplean para hacer su política. Persiguen con multas a aquellos que militan en bando contrario y favorecen, en cambio, con toda clase de condescendencias y lenidades a sus correligionarios. Nosotros hemos conocido jefes locales que han sido el coco de sus adversarios políticos. En cambio la salud pública, la higiene y las epidemias son lo que menos les ha interesado.

En cuanto a los empleados de los aludidos jefes locales, han seguido el ejemplo de éstos. Se han constituído en especie de esbirros suyos para forjar infracciones y encontrar pretextos de multa en cualquiera que no esté afiliado a su partido. De este modo yacen en deplorable y peligroso abandono los servicios sanitarios.

La segunda causa de las deficiencias de las referidas Jefaturas Locales radica en el Estado. No pocas de éstas carecen de los más indispensables elementos y recursos para llevar a cabo sus servicios, realizar los fines para los cuales se constituyen estos organismos. Hay Jefaturas que ni siquiera tienen carro de basura. Hay otras que no cuentan ni con las vacunas necesarias para contener las epidemias o para combatir la hidrofobia. Nosotros consignamos y comentamos desde esta columna el caso de aquellos dos niños que, mordidos por un perro rabioso, no encontraron vacuna antirrábica en la Jefatura Local de Matanzas y fallecieron del terrible mal.

La carencia de acueductos y alcantarillados es otra de las dificultades con que tropiezan con harta frecuencia las Jefaturas Locales. Faltos los pueblos de agua y de cloacas, no se les puede exigir a sus habitantes que observen ni las más rudimentarias prescripciones de la higiene. Es mucho lo que esta deficiencia oficial en la provisión de menesteres para la preservación de la salud pública influye, no sólo en la parte material y física, sino también en la moral. Los funcionarios públicos del Estado y el pueblo imitan su desidia y su imprevisión y sienten la propensión a conculcar aquellas obligaciones y aquellas disposiciones cuya incumplimiento propicia y ocasiona el mismo Estado.

La Secretaría conoce ya estos defectos, estos vicios y estas deficiencias de las Jefaturas Locales de Sanidad del interior. Sabe también su importancia para la salud pública. A ella incumbe remediarlos en lo que toca a la voluntad de los jefes locales. A ella toca impedir que sea la política y no el fiel desempeño de su cargo lo que absorba su atención y su interés. A ella incumbe también el exigir al Estado que abastezca a las Jefaturas Locales de cuantos elementos necesitan para la realización de sus servicios. No basta conocer el mal. No basta lamentarlo: es necesario ponerle remedio eficaz y perdurable.

A RUBEN DARIO

«Se saciará mi espíritu de lo que saber quiero:
del Cómo y del Por qué, de la Esencia y del Modo».

Amado Nervo.

Un manto de infinito tu majestad se arroga;
la llamarada eterna tu corazón esconde;
ya sabes el por qué, el cómo, el cuándo, el dónde:
de los divinos mares eres divino boga.

En vano es que el arcano su abismo azul ahonde.
(Un Cisne de luceros entre el enigma boga:
allá donde Dios es acaso el que interroga,
allá donde es el Cisne quizás el que responde...)

Hay música en tus labios y paz en tu conciencia;
de la Belleza suma tienes la suma ciencia
y en zafir se perfila el lis de tu blasón.

Y porque fuiste un claro predicador de albura
que instituyó del Cisne la fe cálida y pura,
el Cisne te hizo Príncipe de su constelación...

Rafael Angel Insausti.

Epistolario de OTEYZA

Sr. Joaquín Callart.
San Juan de Puerto Rico.
Muy señor mío:

Empezaré congratulándome de que sea usted digno sucesor de los caballeros andantes, para seguir concediéndome de que no haya podido realizar la satisfacción plena de la andante caballería. Y sobre esto último le diré que es señal de los tiempos, mejores en lo material; pero en lo espiritual empeorados, hasta el punto de impedir a usted el caballeresco acto de batirse. Porque si usted no pudo hacer llegar su cartel de desafío al senador Bolívar Pagán, fué por haber empleado el progresivo sistema de la comunicación telegráfica.

Sin duda le pareció a V. anacrónico mandar a quien de leader socialista actúa, como lo hace ese señor Pagán, un heraldo de armas flanqueado por sendos trompeteros, que, tras de tocar éstos sonora fanfarria, le leyera su reto «en alta y clara voz». Y anacrónico hubiese sido, efectivamente, pues estamos en la moderna edad, y ya no existen palenques cerrados, donde, por otra parte, jamás entró un partidario de Carlos Marx, tal vez porque entonces no había nacido todavía el apóstol del socialismo.

Pero desechado el clásico procedimiento del heraldo, quedaba el procedimiento del paje, clásico también. Ese que el romance morisco expresa como sigue:

«Y llamando a un paje suyo,
le dijo: —Vete a la Alhambra,
y, en secreto, al moro Zaide
da de mi parte esta carta»,

cuando refiere el envío de la misiva, provocando al duelo, duelo que hubo de celebrarse

«donde las corrientes aguas
del cristalino Genil
el Generalife bañan».

Cierto que, si Pagán es socialista, periodista es usted. Había olvidado esta otra circunstancia, que haber olvidado no debí, pues la cuestión personal se produjo por un artículo criticando al senador que usted publicara y al que el criticado contestó en forma contundente... Pero a lo que estamos. Estamos en que usted es periodista y los periodistas no tenemos pajes.

Tampoco pudo usted, debido a ello, mandarle un paje a su ofensor con la carta desafiante. Pero, ¿y que dos padrinos se la llevaran?... Si ya no clásico, antiguo es este tercer procedimiento. Aun cuando, posiblemente, por anticuado no quiso emplearlo usted. Se sintió usted moderno, siendo eso lo que le ha frustrado su propósito duelístico.

Desafió usted a su ofensor por telégrafo. Y el telegrafista de turno, a pretexto de que el duelo está prohibido por las leyes y de que los servicios públicos no pueden utilizarse para las leyes vulnerar, ¡dejó sin cursar tal telegrama! Así Pagán no recibió el telegráfico reto de usted.

¿Qué va a hacer usted ahora? Yo, en su caso, haría una cosa ante todo. Reclamaría la devolución del importe del telegrama que, puesto que no lo han cursado, no se lo deben cobrar! Financiero consejo con que termino esta carta.

Quedo, sin más, de usted atento s. s. q. e. s. m.

Luis DE OTEYZA

La Habana, 10 de Septiembre de 1938.

BURLA BURLANDO

PREOCUPACIONES DEL DIA

Este fervor casi repentino con que ciertos individuos y ciertas corporaciones abogan en pro del obrero y piden para el obrero toda clase de gollerías, es un **fenómeno** que merece algún examen y estudio por parte de los mismos obreros.

Hemos notado que ese entusiasmo **obrerófilo** se ha desatado desde que los trabajadores mandan fuerza en los comicios y en otras partes, y que llega al frenesí en vísperas de las elecciones.

Por eso deben los obreros desconfiar un poco cada vez que un sujeto o varios sujetos, vagos de profesión, se les enfrentan para incitarles contra los burgueses y prometerles el sol y la luna.

Y empezar por preguntarse: ¿Quién es y qué buscará éste?

Pueden tener la seguridad de que no tardarán en hallar la contestación. —Es un vividor y un sinvergüenza...

TRABAJO FORZOSO

Aspiran los modernos estadistas a que «todo el mundo trabaje», y para lograrlo inventan a diario decretos, leyes y reglamentos.

La cosa, según parece, es para evitar que unos ciudadanos vivan sin trabajar mientras otros sudan el quilo en el taller o en el campo.

En suma, que no se quieren **parásitos**. Pero uno se pregunta: ¿Es o no cierto que hay tantos o cuantos millones de parados?

Me refiero a los parados por falta de trabajo; es decir que están desocupados por exceso de producción.

Fues si ésta es la causa del conflicto, ¿qué no sucederá cuando todo el mundo esté obligado a producir «lo suyo»?

¡No queremos ni pensar en lo que sucederá...!

JUSTICIA SOCIAL

¿Por qué el obrero no ha de habitar la casa que construyó?

Es lo que preguntan los modernísimos redentores del obrero, en los mítines y asambleas populares, con el general y estrepitoso aplauso de sus oyentes.

En efecto, la pregunta tiene, a primera vista, sus razones.

Mientras el obrero sudaba en los andamios, el capitalista se estaba mano sobre mano o abanicándose sentado en su mecedora.

No vamos a dilucidar la razón por qué el uno se abanicaba en tanto sudaba el otro. El tema es largo.

Lo único que no encontramos bien es el esperar a que la casa esté concluída para formular la pregunta.

Porque lo honrado y lo decente sería que antes de empezar la obra le dijeran al capitalista: —Después de terminada esta casa no será tuya, sino del obrero.

Es verdad que entonces no habría casa, pero tampoco se daría el triste espectáculo de intentar un despojo y una felonía.

Y eso iría ganando la dignidad humana.

M. ALVAREZ MARRON.

EN EL SOLAR — *Por Roseñada*

—Mira, Cheíto, ya nosotros también tenemos retiro...

EN EL CIENCUENTENARIO DE LA MUERTE DE DON DOMINGO FAUSTINO SARMIENTO

«Todo el que tenga una esperanza me apoya» escribe el Ministro de Argentina en Estados Unidos cuando preocupado de las noticias contradictorias que sobre su candidatura presidencial llegan de Buenos Aires, tiene como confidente de sus angustias, ilusiones y desencantos a María Mann, viuda del célebre educacionista norteamericano Haracio Mann.

(De nuestro corresponsal)

Sarmiento, dibujo de Leav.

SARMIENTO COMO SIMBOLO

El Sarmiento aspirante a la sucesión de Mitre, bordea los 60 y conserva aún intactas esas amarras vitales que desde su niñez lo llevaron a distinguirse del resto de la gente y a ser Sarmiento.

Con sólo este nombre, jerarquizado y como símbolo entre los más altos valores de la América, podría estar demás una sinopsis sobre su vida si aún el hijo de Paula Albarracín no siguiera siendo para el cronista un tema de actualidad.

Pero Sarmiento es en 1938, no sólo un motivo de recuerdo sino sobre todo un sólido punto de referencia para el que desee conocer un poco la historia de los pueblos de América.

Desde que a los cuatro años aprende a leer en la «Escuela Patria» de San Juan, la vida de Don Domingo Faustino es exuberante en anécdotas, pensamientos, frases y actos. Su máximo investigador Alberto Palcos ha señalado los «cambiantes caracteres de su obra de escritor, educador y gobernante».

DOÑA PAULA, SU MADRE

Seguirle el rastro a sus páginas es muy sencillo porque él hizo su propia biografía y son muy pocos los que no han leído su «Recuerdo de Provincia» donde el maestro—que después de Sarmiento es su segundo título—escribió esa etapa inolvidable de su infancia menesterosa que una madre abnegada cuidó a fuerza de desvelos y de heroísmo. Como tejía la pobre doña Paula esas varas de lienzo inacabables para pagar «la casa obra de su industria» cuyos adobes y tapias podían computarse en años de a doce varas por semana, que era el «corte de un fraile y por las cuales recibía seis pesos».

Por haber sentido y comprendido como pocos el puesto insustituíble que una madre tiene en el hogar pobre, donde el marido José Clemente sólo aporta su mala suerte, fuera de sus dotes de carácter, es que el futuro Presidente de Argentina, definió a todas las madres en la suya propia y dijo con inolvidable ternura «que es para el hombre la personificación de la Providencia, la tierra viviente a que se adhiere el corazón». A Sarmiento le ocurrió como dice González Arrili lo que a San Agustín, quien por elogiar tanto a su madre, la Iglesia la puso a su lado en los altares. Actualmente en Argentina, hay numerosas escuelas que se llaman «Paulina Albarracín de Sarmiento».

ON NE TUE PAS LES IDEES

«En mi niñez no supe nunca hacer bailar un trompo, rebotar la pelota, encumbrar una cometa... ni uno solo de los juegos infantiles», su infancia tenía a juicio de Aramburu «ciertos rasgos destinados a informar las tempranas anticipaciones del hombre».

A los diez y siete años, en San Luis, con su tío el Presbítero Oro fundó la primera escuelita y arrasadas sus ideas, temida su persona por la barbarie de los Facundos, emigró a Chile, no sin antes estampar en una piedra de la cordillera la suprema filosofía de su política: «on ne tue pas les idees».

EN CHILE, Y LA AMBICION PRESIDENCIAL

Allá en Santiago, en plena democracia vasca, Sarmiento es el maestro que enseña a leer y el periodista que con el Aconcagua de por medio combate sin tregua con imágenes y metáforas la cuchilla de la mazorca, el absolutismo de don Juan Manuel. Polemiza con Andrés Bello sobre tópicos ortográficos y Alberdi, casi le agota toda su eijundia con sus «Cartas de Quillota». Caseros lo restituye a Buenos Aires, a pesar que don Manuel Montt, Presidente de Chile, le suplicaba quedarse porque salvó el cargo de jefe de Estado «Ud. en mi país podrá ser todo don Domingo». Pero don Domingo lo que deseaba ser era casualmente Presidente de República, su sueño de niño y su nunca oculta ambición más tarde. Fué en tal forma un obsesionado con esta idea que a sus amigos que lo despidieron formulando votos por su salud, antes de su partida a Asunción, Sarmiento, les replicaba: «Si quieren verme sano háganme otra vez Presidente».

EN EL GOBIERNO

Fácilmente se explica, entonces, la forma cómo se preocupó de su candidatura cuando ésta fué proclamada hasta por la Universidad de Buenos Aires. Sus cartas a la viuda Mann, comentadas por Alberto Palcos, nos cuentan de sus zozobras, optimismos y hasta de sus rabias por las noticias que le llegaban de Buenos Aires. En su «Facundo» presagiando el gran momento había escrito un programa de gobierno y en unas postales que llevaban su retrato, había puesto: Domingo Faustino Sarmiento, futuro Presidente de Argentina. Temeroso de los laureles de Urquiza, de la apetencia al puesto de Alsina y de la sagacidad que para obtenerlo desplegaba Rawson, Sarmiento se irrita al ver como esos «ambiciosos» se atreven a cruzarle el camino. Al final el camino se despeja y asume la presidencia en 1868. Como muchos Presidentes Norteamericanos desde una modesta banca de escuela éste «self-made man» es el primer ciudadano de la Nación. Gobierna hasta 1874 y después el Senado le confiere un nuevo título, general de la República. En Europa y en Estados Unidos, le habían conferido grados universitarios «honoris causa».

CONTRA EL CAUDILLAJE Y POR LA EDUCACION

Su administración se caracterizó por exterminar el caudillaje y ampliar la educación; odio a la revuelta, amor a la enseñanza. Sofocó los alzamientos de López Jordán y Taboada y el 22 de agosto de 1873, los hermanos anarquistas Guerri le apuntaron a boca de jarro sin herirlo.

Sin poder volver por segunda vez a la Presidencia, ya no había tiempo, estaba viejo, dedicó el saldo de «sus presentimientos másculos, energías insumisas, preocupaciones profundas», a la enseñanza y fué Presidente del Consejo Nacional de Educación. De ver en cuando siguiendo el hábito «yankee» iba a pasar sus «weekend» a una humilde choza que poseía en la isla del Paraná, donde cuidaba sus plantas de mimbre que él había sido el primero en traer a la Argentina.

SUS LIBROS Y SU MUERTE

Se cumplen ahora exactamente 50 años que en un sillón de repisa y en una casa descascarada de Asunción este hombre de «símbolos superlativos» dejó de vivir el 11 de septiembre de 1878. Tenía 77 años.

Sobre todas las cosas amó la lectura y deseaba que todo el mundo supiera leer como él, escribió innumerables libros, entre los más importantes: «Memorias sobre Ortografía», «Método de Lectura Gradual», «Facundo», «De la Educación Popular», «Argirópolis», «Recuerdos de Provincia», «Las Escuelas», «Conflictos y Armonías de las Razas de América», «Discursos Populares», «Las Carpas, polémicas sobre educación pública».

Ni en la hora de la muerte se olvidó de sus libros y dentro de la mayor pobreza económica como fuera toda su vida, este multimillonario en ideas, al recopilarlo en su memoria de agonizante se acordó que había sido un maestro...

¡Primero Sarmiento, después maestro de América, ambos títulos suficientes para cualquier inmortalidad!

Camagüey también anhela el turismo

Se nota en diversas actividades de la vida nacional tendencias a descentralizarlas. Antaño, en los hogares, los mejores muebles, la mayor amplitud y el orgullo familiar se concentraban en la sala, el comedor y los dormitorios. Hoy existe un equilibrio mejor dispuesto: el baño y la cocina son, en su género, tan limpios y relucientes como cualquier otra pieza; la decoración del patio merece atención especial, y el traspatio con árboles frutales, o flores, no es un sitio desdeñado donde tirar basuras y cacharros, sino que se le considera el pulmón de la casa.

Parece como si estuviésemos descubriendo el campo. Antes todo se concentraba en la capital. Nos vamos convenciendo que nuestras ciudades no son tan grandes, bellas y adelantadas como muchos viajeros de paso dieron en afirmar. Y acaso también comenzamos a percatarnos de una realidad: el maná no nos caerá del cielo para pagar con él el costo de la importación de mil productos que se cultivan en nuestra tierra mejor que en ninguna otra...

Turísticamente nos vamos convenciendo asimismo de lo poco que podemos ofrecer en las poblaciones, y comenzamos a pedir ayuda al interés del campo y el mar, donde hay caza, pesca, panoramas, lugares de salud y deportes, y lo mejor de nuestro clima inmejorable...

Todo esto empieza a comprenderse ahora ¡y hace muchos años que nosotros venimos tratando de demostrarlo desde las columnas del DIARIO!

Hace pocas semanas, el Club de los Leones de Camagüey celebró una sesión especial para tratar de atraer el Turismo, de que los viajeros den animación a la quieta ciudad legendaria y le presten ayuda económica con sólo abonar los gastos normales de su permanencia allí. La Corporación Nacional del Turismo estuvo dignamente representada por el señor Eusebio L. Dardet, su Comisionado, quien pronunció un hermoso discurso, abundando varias de sus ideas y apreciaciones con las por nosotros expuestas en estas columnas, lo cual mucho nos honra. Entre otros tópicos el señor Dardet señaló las ventajas que para las atracciones de forasteros ofrecen los pueblos que tienen historia; la conveniencia de crear parques nacionales (en los Estados Unidos, amén del Yellowstone y otros, se construye actualmente uno en la Florida, a un costo mayor de quinientos mil pesos, según nos informó el Alcalde de Miami en su penúltima visita a la Habana); la imprescindible necesidad de albergues confortables, citando los creados por el Patronato del Turismo de España; describió la ciclópea labor que la Corporación Nacional del Turismo viene realizando desde su fundación, hace unos cuatro años, gracias al entusiasmo de sus sucesivos Comités Ejecutivos, cuyos resultados son asombrosos en proporción con los fondos de que han podido disponer. Mencionó también el señor Dardet el cuestionario que se entrega a los turistas al marcharse, (algo semejante al libro de quejas y sugerencias que fué impuesto a los hoteles de Sevilla cuando la Exposición Iberoamericana, idea que nosotros recogimos en un artículo y reprodujimos después en un folleto, aunque mucho más práctica porque millares de viajeros pasan por Cuba sin parar en hotel alguno) siendo las censuras más frecuentes para los mendigos y vendedores ambulantes que los acosan...

Más tarde las corporaciones económicas celebraron una asamblea en Camagüey. Aquellos de los concurrentes que hayan conocido el magistral discurso del señor Dardet y que nos hayan leído a lo largo de los años comprenderán que la mayor parte de las teorías están lanzadas ya. Sólo falta ponerlas en práctica, organizar la industria turística regionalmente, formar grupos cívicos, comités locales de iniciativas, ponerse a trabajar. Las semillas están sembradas; ahora falta un cultivo inteligente e intenso para que los frutos sean ópimos.

Armando MARIBONA.

A TRAVES DE LA VIDA

TEATRALERIAS

El teatro, en New York, y supongo que en todos los Estados Unidos, es triste. No por la pieza que se representa, sino por el carácter de los espectáculos.

Cuando un extranjero penetra en un teatro americano, nota al momento, sobre todo si viene de Cuba, que hay en el ambiente una solemnidad que cohibe y es porque el americano va al coliseo con la misma gravedad con que asiste a la iglesia, en la que, como es sabido, toma parte de la ceremonia cantando en coro los himnos religiosos. En el teatro suele reir y aplaude en las situaciones patéticas, pero esta manifestación es fugaz. Aquella buena algazara de los teatros de Cuba y España y aquel aplaudir con los pies y los bastones, haciendo el efecto de una cuadra en la que se han insurreccionado los caballos, no existe en la Unión Americana. Cuando la alegría desborda se lanzan algunos silbidos y unos cuantos «chears»—tres a lo sumo, porque es lo clásico—y el espíritu queda satisfecho, pero, repito, aquel desborde de la cazuela y la tertulia y el regocijo franco de la plaza de toros, eso no lo conoce el americano.

Por ello el teatro se siente triste, el entreacto es silencioso porque la gente habla muy bajo o no habla, ya que para decir tonterías prefiere callarse y no trasmitirlas, como hacemos nosotros. Al teatro van, no como los latinos, a pasar el rato, sino a ver concienzudamente la función. Durante el espectáculo, nadie tose ni taconea ni hace ruido con los asientos y se puede sentir el vuelo de una mosca. El espectador sabe que la función comienza, fatalmente, como la salida de un tren: al punto de la hora designada y por la noche termina a las once, segundos más o menos. Aquí no quieren poner relojes en los cines, porque el público no debe apercibirse del retraso que sufre; y continúa aquella anarquía nuestra, tan simpática, de comenzar la función cuando el teatro se ha llenado o cuando llega la familia del empresario.

A algunos molesta eso, pero a la generalidad satisface, porque los remolones son siempre la mayoría y además nosotros no tenemos la noción del tiempo.

Respecto a los teatros puede decirse que, en general, son amplios, muy cómodos y muy lujosos. No será del mejor gusto la mayoría, pero abunda el artesonado y el oro. Nosotros, con la nueva arquitectura lisa y barata, estamos haciendo unas galerías «trogloditas», bajas y sombrías, donde el público, en el mayor número posible, se apañusca como el ganado en los corrales. Con la falta de luz, la ilusión completa es de que se está en una cueva. El triunfo de la especulación.

Los teatros de New York tienen—todos los modernos—gran cabida y los asientos, que son cómodos y holgados, están dispuestos de manera que permitan al ocupante ver perfectamente el escenario y hasta oir en los últimos rincones, porque el americano paga caro, no regatea, pero quiere que le den «bueno» y no «regular» por lo que le cuesta su dinero. Cuando no sale satisfecho no protesta ni difama, sino lo que hace es no volver nunca más. Al contrario de nosotros, que repetimos para tener el gusto de decir que es muy malo, insoportable y hasta una verdadera estafa. El cubano es muy severo cuando le hacen tragar algunas irregularidades.

Algunas veces (en otra época) había huelga o media huelga de comediantes. Eso se acabó cuando concluyeron los buenos actores. Todos se fueron al cinematógrafo y como no todos los días ni todos los años nacen Booth o Barret o John Drew, la clásica y famosa compañía de Daly pasó con los Barrymore Filding y otros tantos, al terso escenario de la pantalla. Allí pueden estar seguros de la inmortalidad.

Estas cuestiones de teatro, que en París habrían hecho saltar todo un régimen de Gobierno, en los Estados Unidos en nada afectan la marcha de los negocios, porque la comedia, como decía Moliére se «juega» siempre en la casa o en la calle.

Héctor DE SAAVEDRA

TEMAS SOBRE LA SALUD

(Por el doctor J. M. Martínez).

NUEVA YORK, Agosto 1938 — (Interamerican News). —De todas las emociones destructivas, el miedo es sin duda la que más daño causa. Hay dos clases de miedo: A, El instintivo; B, Adquirido. El miedo instintivo, se encuentra en todo organismo viviente, desde el infusorio hasta el hombre, y es uno de los «centinelas» de la vida. El miedo impele al animal a esconderse, a huir del peligro, a guarecerse y resguardarse de lo desconocido. En las primeras etapas de la vida del hombre, el miedo juega un papel importante en la conservación de la vida. Nadie escapa al miedo. Hasta el más valiente tiembla ante el peligro; la diferencia es cuantitativa y no cualitativa, es decir, todos sentimos el miedo en mayor o menor cantidad.

El miedo instintivo se adquiere durante la niñez, y de él son responsables nuestros padres, nuestros maestros y la Sociedad. Se ha comprobado más allá de la duda, por medio de numerosos experimentos, que el mundo recibe al niño libre de todos los miedos, representados de cualquier forma, que suelen formar la base de los miedos del hombre; el niño antes de ser condicionado y asustado por sus padres, sólo tiene miedo a un ruido y caerse. El miedo a los perros, serpientes u otros animales, así como el miedo a los padres, maestros, al policía y todo lo que simbolice autoridad, se adquiere bajo las amenazas, de los que se encargan de la responsabilidad de formar nuestro carácter, en otras palabras, la Sociedad entera conspira en contra del hombre, desde que éste nace, para formar de él un cobarde, deficiente mental e intelectual. Afortunadamente todas estas tentativas enseñan su incompetencia ante la vida.

El miedo tiene tres aspectos: A, fisiológico; B, psicológico; C, social. Y se manifiesta en una forma crónica y aguda

En su forma aguda el miedo es un gran perturbador del sistema circulatorio y glandular; la intensidad y duración de los desórdenes inducidos por el miedo, dependen de varios factores: edad, sexo, temperamento y estado físico. Pero aunque no faltan sustos, en esta vida agitada no es su forma aguda, donde el miedo causa sus estragos más grandes, pero sí en su forma crónica, de lo cual nos ocuparemos más adelante.

II

El pesimismo, el apuro y el temor son manifestaciones más o menos intensas del miedo crónico, y todas ellas son altamente deprimentes, tanto mental como fisiológicamente. El estómago, el hígado, los nervios, el corazón, y el páncreas, son los órganos más directamente afectados por el miedo crónico. Amenudo se encuentran úlceras en el estómago, cuya etiología puede ser determinada a continua serie de disgustos y apuros, los cuales actuando sobre los nervios y las glándulas secretorias de los órganos digestivos, traen alteraciones en el funcionamiento de dichos órganos, con el consiguiente perjuicio. También hay casos de diabetes que tienen el mismo origen. La secresión de los jugos gástricos, es altamente sesentiva a los estados emotivos.

No cabe duda que la inseguridad económica, la falta de trabajo y de recursos, para vivir una vida desahogada, juega un papel preponderante en los temores que afligen a la mayor parte de la humanidad, con sus correspondientes desórdenes psicológicos. Sobre esto lo único que podemos hacer es reducir nuestros apuros y temores, por medio del estoicismo y al mismo tiempo, buscar por el medio de las fuerzas conjuntas el advenimiento de un sistema social en el cual el ser humano tenga más tangibles garantías para perpetuarse felizmente dentro de sus constantes luchar para vivir.

Dice un proverbio que el cobarde muere dos veces. Del pesimista debe decirse también que sufre, no solamente dos veces, sino innumerables veces, con todos los achaques imaginativos que jamás llegan a materializarse. Conozco muchas personas que siempre están preocupadas por algo; siempre con miedo de lo que peor es lo que ha de suceder. Su imaginación mórbida, corre sin freno hacia un futuro borroso, incierto, que sólo existe dentro de él.

La civilización que debía haber liberado al hombre del miedo, parece haberlos unido más bajo sus cadenas. Esto es debido a que la educación del niño tiene su fundación equívoca en el miedo. Primero, se inculca el miedo padre, y este involuntariamente la trasmite al hijo, queriendo imponer respeto y sobresaltos, por medios brutales, que suelen substituir la falta de orden mental, de disciplina social y de cohesión moral. Sigue el miedo a Dios, abstracto, omnímodo y eterno.

Toda la moral y la ética llamadas fundamentos de la civilización actual, descansa sobre los falsos cimietos del miedo. No nos extrañe entonces que los hombres se desarrollen hipócritas y con deseos reservados, deseosos de vengarse de las humillaciones que sufrieron durante su niñez.

Un organismo sano, generalmente es optimisma y se siente fuerte para enfrentarse con la adversidad. De ahí la importancia de mantener nuestra salud y esto es en gran parte el resultado de nuestra manera de vivir. Y cuando la adversidad golpee en nuestra puerta, el mejor y aún único remedio es el estoicismo de un Epicteto, haciendo todo lo justo y lógico que esté a nuestro alcance.

Fechas y aniversarios

SEPTIEMBRE 10

- —En 1862 murió en Asunción, Don Carlos Antonio López, Presidente que fué de la República del Paraguay.
- —En 1624 nació en Wyinford Eagle, Dorset, Thomas Sydenham, el famoso médico inglés.
- —En 1883 murió en Amberes, Enrique Conscience, escritor flamenco francés que popularizó su pseudónimo de «Hendrik».
- —En 1382 murió repentinamente en Nagyszombat, Luis I, el Grande Rey de Hungría.
- —En 1524 nació en el Castillo de Poisonniere, en el bajo Vendomois, Pierre de Ronsard, considerado como el Divino poeta de la gracia y de la galantería francesa.

ULTIMAS ETAPAS DE LA GRAN TRAGEDIA

(La Guerra Mundial día por día)

10 DE SEPTIEMBRE, 1918

No se ha registrado hoy mayor cambio en la situación. Las avanzadas de los aliados han sostenido encuentros con la retaguardia alemana. La retirada teutona ha continuado detrás de las líneas del frente.

La táctica del mariscal Foch ha consistido invariablemente en detener toda ofensiva cuando se llega al punto en que la resistencia enemiga se hace enérgica, y atacar por otra parte, si es posible por sorpresa. El punto seleccionado para esto ha sido Saint-Mihiel; el momento, dos días más tarde; y las fuerzas atacantes, las norteamericanas.

M.E.C.D. 2016

● Frigidaire, el refrigerador fabricado por la GENERAL MOTORS, ha marcado siempre el paso de avance desde los comienzos de la refrigeración eléctrica doméstica.

Este año, sus innovaciones de:

Salva corriente silencioso, gavetas "sirve - hielo" y 5 años de garantía han marcado nuevamente el paso a los demás fabricantes.

Posea un FRIGIDAIRE y esté a la vanguardia del confort y la economía. *Véalos hoy mismo!*

CIA. CUBANA DE REFRIFERACION ELECTRICA, S. A.

Oficios 20 ● San Rafael 1-D ● Ferretería "MONSERRATE" ● Galiano 212

CRONICA HABANERA

LILLIAN GOMEZ MENA DE FANJUL

BODAS DE ALGODON.—Una linda fiesta ofrecieron anoche en celebración de sus bodas de algodón—dos años de la más completa felicidad conyugal—el conocido joven Alfonso Fanjul y su bella y encantadora esposa Lillian Gómez Mena.

Los señores de Fanjul, uno de los matrimonios más simpáticos del gran mundo habanero, reunieron allí al grupo selecto de sus amistades, colmándolo de atenciones y de halagos.

Foco después de las nueve dió comienzo la fiesta, desarrollada en un ambiente de distinción y de alegría.

La linda casa, enclavada en lo más céntrico del Country Club, con sus bellos salones y terrazas, lució un adorno precioso, en el que las palmas arecas se combinaban con los numerosos obsequios florales llegados hasta la señora de Fanjul.

En el jardín, de belleza incomparable, se sirvió el buffet.

Alrededor de la gran mesa se dispusieron pequeñas mesitas y cómodos asientos que hacían un conjunto encantador.

También se instaló allí el bar.

Y en la terraza se bailó con una magnífica orquesta.

De la concurrencia, que presidían los gentiles anfitriones, pasamos a dar cuenta.

Como siempre, daremos preferencia al grupo de matrimonios, todos jóvenes y distinguidos, formado por Eugenio Silva y Julieta Cadenas, Bernardo Miyares y Margarita Mendoza, Tomás Hidalgo Gato y Alina Freyre, Raúl Arango y Cristina Kindelán, René Rocha y Mercedes Gómez Mena, Guillermo Salazar y Elena Godoy, Miguel Tarafa y Chiquitica Aspiazu, y Manolo Antuña y Elena Montalvo.

Señoritas:

Un conjunto delicioso.

Madeline Menocal, Livia Averhoff, Cusa y Gloria Carrillo, Celita Hidalgo Gato, y Enriquetica y María Teresa Gómez Waddington.

Gilda Morales, Yolanda Lima y Anita Seigle, tres bellas primitas.

Flora María Lamar, muy linda.

Nina Gómez Diago, Adolfina Gelats, Mercedes Carrillo, María Luisa Mendoza, Teresita Rionda y Quitica y Katherine Arche.

Jóvenes:

Waldo de Salazar, Tony Freyre, José Andrés Rionda, Monchy de León, Marcial Truffin, Willy Menocal, Gavin Wittset, Andy Carrillo, Néstor Mendoza, Froilán Hidalgo Gato, George Sheard, Ricardo Suárez, Víctor Mendoza, Ernesto Fernández, Carlos Carrillo, Pancho Miranda, Mario Arellano, Nene Menocal, Juan Luis Bilbao.

Charles, Falelo y Harry Fanjul, los caballerosos jóvenes, hermanos del dueño de la casa.

Y el cronista que suscribe.

Entre las flores llegadas hasta la señora de Fanjul en tan señalada fecha, había maravillas.

Con la firma de la «Casa Trías», el aristocrático edén del Vedado, anotamos este grupo que llamó poderosamente la atención de la concurrencia:

Un precioso corsage de orquídeas, de su esposo.

Un centro de mesa, muy bonito, todo de gardenias, de Ramón de León.

Un cesto de gladiolos, de Alina y Tomás Hidalgo Gato.

Un cesto de dalias y gladiolos, de Chiquitica y Miguel Tarafa.

Un cesto de gladiolos amarillos, de Tomás Hidalgo Gato y señora.

Un cesto de dalias, de Adolfina Gelats.

Una caja de gladiolos, de Margarita R. de Stewart.

Una caja de gladiolos, de Cusa y Margarita Carrillo.

Un cesto de gladiolos, de Willy y Madeleine Menocal.

Un cesto de dalias, de Anita Seiglie y Nene Menocal.

Y un cesto de rosas gigantes, de la «Casa Trías».

De «Milagros», el famoso jardín del Paseo del Prado, siempre en primer rango entre los de su clase, se destacaba un grupo valioso de obsequios.

Eran de «Milagros»:

Un cesto de dalias rojas y gladiolos, de José Gómez Mena y señora.

Un cesto de gladiolos y bourdelias, de Cristina Kindelán de Arango.

Una caja de Belle Blonde, de Olga Seigle.

Una caja de dalias lilas, de Guillermo Salazar y señora.

Una caja de gladiolos salmón, de Eugenio Silva, Jr., y señora.

DE LA LIGA CONTRA EL CANCER.—Hoy, a las once de la mañana, en el Instituto del Cáncer, hospital Calixto García, se celebrará el acto de la inauguración de la nueva Biblioteca de la Liga contra el Cáncer, así como la bendición del aparato de Radioterapia profunda dotado por la Liga contra el Cáncer al Institutodel Cáncer.

Para este acto ha prometido su asistencia la Primera Dama de la República señor Leonor Montes de Laredo Bru.

Ayer tuvo efecto, como habíamos anunciado, la Junta de Patronos de dicha Institución que presidió el ingeniero Eduardo J. Chibás, presidente de la Liga contra el Cáncer.

Se trató en ella, principalmente, sobre la organización de la Semana Internacional contra el Cáncer que al igual que en todos los países del mundo se celebrará en Cuba el próximo mes de noviembre.

Entre las señoras que asistieron a dicha junta recordamos a Amelia Rivero de Domínguez, Carmelina Laurrieta de Fondon, Emma Cabrera de Gimenez Lanier, Ernestina Varona de Mora, Cuca Blanco viuda de Laurrieta, María Martín viuda de Dolz, María Herrera viuda de Seva, Leonor Barraqué, Esperancita de Cárdenas de Suárez, Conchita Ribas de Chibás, Cuba Bonnet de Domínguez, Amelia Solberg de Hoskinson.

Entre los caballeros, además del ingeniero Chibás, los doctores Julio Batista, Gustavo Odio de Granda y Antonio Acosta, el ingeniero Leonardo Morales, el señor Charles López Oña, tesorero de la Liga y este cronista.

En su oportunidad, con la atención que merece, daremos a conocer todos los detalles de la Semana Internacional contra el Cáncer.

Queda prometido.

TEMPORADISTAS.—El Dr. Juan Mestre, joven y distinguido especialista en enfermedades de la piel y su bellísima esposa Aída Cordovés, han regresado de su temporada en San Miguel de los Baños.

Un saludo, de bienvenida.

EN LA INTIMIDAD.—Anteayer, con motivo de celebrarse la festividad de la Virgen de la Caridad, fué bautizada en la iglesia del Espíritu Santo una linda niña, hija del conocido oftalmólogo doctor Horacio Ferrer y de su gentil esposa Tacita Paysán.

En dicho acto, verificado en la mayor intimidad, se le impuso a la recién nacida el nombre de Piedad, siendo apadrinada por la respetable dama Fela Fernández de Castro viuda de Jacobsen y por su hijo, el doctor Joaquín Jacobsen.

EL DR. FELIX PAGES.—Acompañado de su distinguida esposa la señora Eva Lujardo, embarca mañana domingo en el «Florida» rumbo al Norte el ilustre cirujano doctor Félix Pagés.

El doctor Pagés, que de tanta fama goza en nuestro mundo médico, se propone visitar la clínica de los hermanos Mayo y después asistir a un Congreso de Cirugía que se celebrará en Nueva York.

Feliz viaje.

ENHORABUENA.—Se la enviamos con estas líneas al joven matrimonio Mario Boitel y Fidelina García con motivo del nacimiento de su primera hija, una niña monísima.

La señora de Boitel, que estuvo muy grave, fué atendida por el joven y ya ginecólogo doctor Guillermo Vautrín, quien se anota uno de sus más legítimos triunfos.

La recién nacida será bautizada hoy con el nombre de Zoila, actuando como padrinos el doctor Vautrín y la bellísima señorita Fina Bascuas.

(Continúa en la página SIETE)

Pasado Mañana:

Nuestra Señora de la Caridad

Para obsequiar a las numerosas damas que celebran el lunes su onomástico, presenta FIN DE SIGLO extensas colecciones de los más finos Regalos. Novedades femeninas para uso personal... cristalería y útiles modernos para el servicio doméstico... accesorios y adornos para el decorado interior. Todo dentro de la mayor distinción y acreditando un gusto depurado. He aquí tres sugestiones:

JUEGO para TE, en porcelana blanca, con detalles en color plata. Un diseño de extrema novedad. Servicio para seis personas —— 6.00

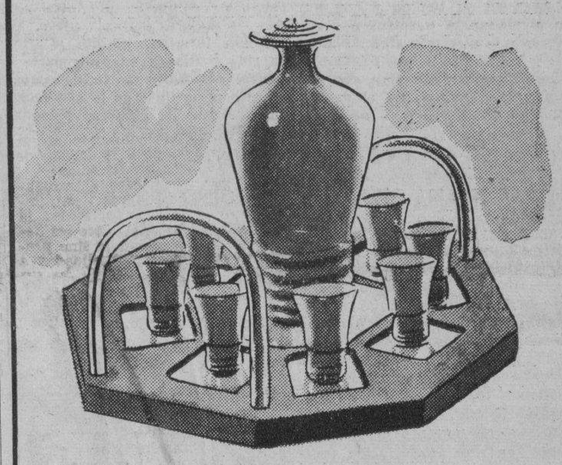

JUEGO para LICOR, de fino cristal en tono humo, sobre Bandeja de madera con asas de metal cromado. Servicio para ocho personas —— 7.50

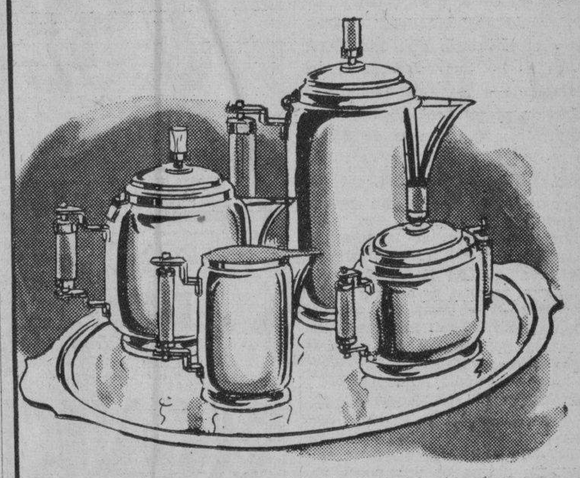

SERVICIO para CAFE en fino metal cromado inoxidable. Asas y detalles de galalith. Cinco piezas sobre bandeja también cromada —— 21.50

Nuestro amplio surtido incluye muchos otros Obsequios, tales como Jarrones, Centros de Mesa, Lámparas, Juegos de Cubiertos, de Tocador, etc. Son infinitas las posibilidades de selección.

fin de Siglo

EL UNICO ESTABLECIMIENTO DE LA HABANA QUE TIENE AIRE ACONDICIONADO!

Las piezas de convicción depositadas en el Laboratorio de Química y en la Audiencia, constituyen una infección

Debe evitarse se produzca un grave daño a la salud pública. El Presidente de ese Tribunal y el Secretario de Justicia solicitarán de Sanidad que intervenga en este grave asunto

El doctor Pedro Herrera Sotolongo, letrado de esta capital, se entrevistó ayer con el presidente de la Audiencia, doctor Mario E. Montero y más tarde con el secretario de Justicia doctor Augusto Saladrigas, expresando a ambos la gravedad que se confronta en los Juzgados que están instalados en el edificio de Prado número 15, donde se cuentra el Laboratorio de Química Legal, con motivo de existir depositados en este último varios receptáculos que contienen en su interior diversas vísceras humanas en mal estado que producen aguda fetidez que invade las oficinas de las diversas dependencias judiciales que allí hay, haciendo imposible la vida de los funcionarios y empleados y de cuantas personas concurren al expresado edificio.

Al propio tiempo, el doctor Herrera Sotolongo expuso a dichos funcionarios que la Audiencia viene confrontando ese mismo problema a causa de las grandes cantidades de bacalao que se remiten por la Aduana como pieza de convicción para recursos contencioso administrativo contra aforos de esa mercancía, bacalao que se ha podrido dentro del local en que está, en el edificio de la Audiencia, desprendiéndose malos olores que hacen insoportable la estancia en el lugar y desdicen de la majestad de la Administración de Justicia.

El doctor Saladrigas, secretario de Justicia, se propone, en primer término, que la Sanidad actúe urgentemente en ambos edificios en beneficio de la salud pública, y en segundo término buscar la fórmula de que el Laboratorio de Química Legal sea instalado en lugar apartado de la población que se donde debe funcionar además de que no es obligada su instalación en el edificio donde actúan las dependencias judiciales. Son muchas las personas que, como el doctor Herrera Sotolongo han protestado de esa situación imposible.

Los últimos juicios celebrados en la Audiencia

Contra Cándido Sánchez y José Corrales, por usurpación de funciones, retirando para ambos la acusación el fiscal y defendiendo el doctor Carlos O. Valdés; contra Luis Felipe Macías y Rosa Gutiérrez, por daño a la salud pública, retirando también el fiscal y defendiendo los doctores Natalio Chediak y Ricardo Lombard; y contra Mario Stones, por lesiones imprudentes; Oscar Pérez Belmonte, por lesiones; Julio Lee, por delito contra la salud pública; y contra Alberto Betancourt e Ibraim García, por daño a la salud pública, manteniendo el fiscal contra todos.

En el Tribunal de Urgencia fueron juzgados Francisco Torres y Carlos F. Rodríguez, por tenencia de arma, resultando absueltos y defendiéndolos el doctor Gerardo de Villiers; y José Antonio Gollar Brito, por injurias a la autoridad, siendo también absuelto y defendiéndolo el doctor Armando Rabell.

Contra Fernando Díaz Cosme, acusado de defraudar a la Aduana, manteniendo el fiscal, que pidió dos años de prisión, pero absolviendo la Sala Primera de lo Criminal, que conoció del asunto, conforme al pedimento del defensor doctor Julio Pertierra. Contra Lorenzo Aguila, por rapto; Segundo Quincosa, por falsificación de contraseñas de ómnibus; Luis Tan, por daño a la salud pública; y Julián Chiu, por el mismo delito, manteniendo contra todos ellos la acusación el fiscal.

El Tribunal de Urgencia impuso ayer multa de 31 pesos a Roberto Fernández, por portar arma sin licencia; y absolvió a José Aneiros del propio delito, siendo defendido por el doctor Armando Rabell.

Varias conclusiones formuló el fiscal ayer

El Ministerio Fiscal en conclusiones de ayer pidió estas penas: cuatro años, dos meses y un día de presidio, para Alberto Hevia Martínez, por hurto cualificado por la múltiple reincidencia de que hizo víctima por la suma de 84 pesos en efectivo a Joaquín Gumá Herrera; dos años, once meses y once días de prisión para Pedro Trujillo, que usa varios nombres; y para Francisco López Vega y Alberto Suárez Lizazo, por usurpación de funciones.

Suspendido el juicio por estafa de 150 sacos de arroz

A petición del doctor Amador Bengochea, uno de los letrados defensores, suspendió ayer la Sala Segunda de lo Criminal de la Audiencia el juicio contra Pedro Trujillo y otros por estafa de 150 sacos de arroz.

Refrigeradores FRIGIDAIRE

FERRETERIA MONSERRATE

O'REILLY Y MONSERRATE, TEL. M-2487 Y M-1194

Busto desarrollado y reconstituido con las saludables y reconstituyentes

PILDORAS ORIENTALES

Solicite gratis hoy el folleto descriptivo, se lo enviamos bajo sobre sin membrete, Dirijase a P. ORIENTALES, Apartado 1244, Habana

LESIONADO CASUAL

Santiago Sote González, vecino de iCntra 66, sufrió lesiones de carácter grave, al caerse del ómnibus 1454, de la ruta 53, en los momentos que se bajaba del mismo en Zaragoza y Santa Teresa.

✝

E. P. D.

LA SEÑORA

ANGELINA PITALUGA Y DEL POZO DE LAMAR

HA FALLECIDO

(Después de recibir los Santos Sacramentos y la Bendición Papal)

Y dispuesto su entierro para las cinco de la tarde de hoy, sábado 10 de los corrientes, los que suscriben, su viudo, hijo, padre, madre política, hermanos, hermanos políticos, tíos y demás familiares, ruegan a las personas de su amistad encomienden su alma a Dios y les acompañen en la conducción del cadáver desde la casa Calle 21, número 810, entre 2 y 4, en el Vedado, hasta el Cementerio de Colón, favor que agradecerán eternamente.

La Habana, 10 de septiembre de 1938.

Mario Lamar y Presas; Mario José Lamar y Pitaluga; José Pitaluga y Gastardi; María Teresa Presas viuda de Lamar; José Manuel, María Luisa, Margarita, Eduardo, Luis y María del Carmen Pitaluga y del Pozo; Esther Aragón de Pitaluga; Lucía Mercedes Aragón de Pitaluga; Aida Lamar de Requejo y José Requejo Busutil; Lucía del Pozo viuda de Aragón; Teresa del Pozo de Fuentes y Carlos del Pozo y Kohly; Adolfo de Aragón y Muñoz; Rogelio de la Fuente y Montero y Juan Bonich y de la Puente; Ernesto R. de Aragón; Adolfo E. de Aragón; Gustavo A. de Aragón; Rafael de Aragón; César Carvallo; Máximo Rodríguez; Miguel Sosa y Eugenio Morín; doctores Jorge R. Muñiz, Ricardo Núñez Portuondo y Alberto Recio.

FUNERARIA DE PRIMERA CLASE

ALFREDO FERNANDEZ

SAN MIGUEL Número 313. TELEFONO A-6348.

Radios PHILCO

Refrigeradores FRIGIDAIRE

Guastella & Dávila

CALIANO 212

Entre Virtudes y Concordia

M-1117-Habana

Café, Lunch y Restaurant

"EL SIGLO XX"

NEPTUNO Y BELASCOAIN

Presenta su inmejorable servicios de almuerzos, comidas, cenas, con variado menú.

UN DEPARTAMENTO DE LUNCH con extensa variedad de fiambres. Jamones en dulce, enteros y por libras, Pollos y Pavos asados, listos para llevar.

DULCES VARIADOS, pastelería, Cakes, Bocaditos. Atendemos órdenes para Bodas, Bautizos Fiestas, etc.

Arroz con pollo a todas horas del día y lechón asado los Domingos.

Recibimos órdenes por nuestro teléfono M-4994.

Si Callos Hay, El Remedio Es Blue-Jay

BLUE-JAY CURA CALLOS

M.E.C.D. 2016

NACIONAL HOY DEBUT! 3 SHOWS!
FUNCION CONTINUA desde las 2 p.m. 3:30 - 6:30 - 9:45
UN ESPECTACULO POPULAR A PRECIOS POPULARES!
30 TARDE Noche 40 TERT. 20
Los ROBICHAUX and his RHYTHM BOYS
LOS CHAMPIONS DEL RITMO!
CANCIONES! BAILES! "SKETCHS"! NUMEROS COMICOS! EN LA PANTALLA
IBERO AMERICA presenta la comedia musical "LA INDIA BONITA"
con ANITA CAMPILLO - M. LUISA ZEA - DON CATARINO - EMILIO TUERO
A DEMAS: "Un REPORTAJE SENSACIONAL" con REGIS TOOMEY Evelyn KNAP
FAMOSA ORQUESTA de COLOR del "RITMO CLUB" de NUEVA ORLEANS

ESCENARIO Y PANTALLA

ACOTACIONES

LA CANCION OLVIDADA

Dos queridos compañeros, Mario Lescano Abella y Augusto Ferrer de Couto, han sugerido celebrar la Fiesta de la Canción Olvidada. Feliz idea. El recuerdo es uno de los más finos goces del hombre sensitivo. Hay que desconfiar del hombre que es incapaz de emocionarse ante ciertas evocaciones del pasado. Ese hombre es casi tan peligroso como el que no es capaz de olvidar. La vida nos ha concedido dos dones contrarios, pero igualmente preciosos: el de recordar y el de olvidar. Sin ellos la vida misma no sería posible como continuidad, pues si el olvido nos abre el futuro, el recuerdo nos enseña a caminar por él.

La canción es el vehículo ideal del recuerdo. Ciertas viejas melodías, al ser recordadas, nos producen una impresión semejante a la que nos causa la percepción del perfume de la mujer que amamos un día. La música y el perfume crean un clima análogo a los recuerdos. En él el pasado se conserva inmarchito.

La Fiesta de la Canción Olvidada va a producir ese clima que si no es deseable permanentemente todos, quien más quien menos, lo añoramos a veces. Hay en el cancionero cubano muchas melodías que disfrutaron de gran boga en su tiempo y que hoy yacen olvidadas. A nosotros nos vienen ahora a la memoria algunos nombres: «A los frijoles», que popularizó el famoso Ramitos; «Dorila», «La Bayamesa», el «Siboney», no el de Lecuona, sino el primitivo. Y no podemos omitir una melodía primisecular, llena de evocaciones para todos, aunque de hecho haya sido olvidada, puesto que ha conservado una rara vigencia a través de los años: el vals «Sobre las Olas», de Juventino Rosas.

Será un bonito espectáculo romántico esta fiesta que Lescano y Ferrer de Couto se han puesto a organizar. Desde ahora damos por descontado el buen éxito.

EL «RECORD» DE «CARMEN»

Los tres días del pre-estreno de «Carmen» en el «Nacional» superaron a cuanto se esperaba. Ya estábamos acostumbrados a que las películas de Imperio Argentina batiesen «records» de entrada; pero el establecido por «Carmen» deja muy a la zaga a los anteriores. En los tres días se recaudaron cerca de cuatro mil quinientos pesos, es decir, casi mil quinientos pesos diarios. Si se tiene en cuenta que los precios eran de 50, 60 y 20 centavos, ya podrá calcularse el número de personas que tuvieron que desfilar por el «Nacional» para que se hiciesen tan magníficas entradas.

Debemos congratularnos por el triunfo de «Carmen». En primer término, porque se trata de una producción hablada en nuestro idioma, capaz de competir, por otra parte, con las mejores del extranjero. Y en segundo término, porque «Carmen» ha sido realizada en gran parte con capital cubano y en Cuba ingresará un alto porcentaje de lo que recaude en América. Al esfuerzo personal y a la solvencia económica de Norberto Soliño, gerente de la Cifesa de La Habana, se debe en gran parte la producción de «Carmen», en la cual no se escatimó dinero para lograr un «film» de rango. El ochenta por ciento del capital invertido en «Carmen» es aporte cubano y a Cuba retornará con creces, puesto que la Cifesa, firma cubana, tiene la exclusiva de su distribución para toda la América.

Y lo mismo cabe decir de «Suspiros de España», producción musical de Benito Perojo, ya terminada y en la que actúan Estrellita Castro, Miguel Ligero y Roberto Rey.

De esta película, cuyas copias llegarán en breve a La Habana, hemos escuchando a través del disco y por la gentileza de nuestro amigo Juan C. Marcote, al frente de los negocios de la Cifesa en la actualidad, diversas melodías, muy agradables por cierto, de los maestros Mostazo y Alvarez, y entre ellas un paso-doble que da título a la película y que está llamado a popularizarse rápidamente.

UNA PELICULA DE KATHERINE HEPBURN

Katherine Hepburn es, sin duda, una de las actrices de más personalidad en el cine norteamericano. No es la mujer de atractivos corrientes, que se encuentra en cualquier parte y que más tarde o más temprano llega a hastiarnos por mucha que sea su belleza. Katherine tiene algo muy suyo y a ello debe exclusivamente su exaltación a los planos más altos del cinema.

En la comedia, sobre todo, Katherine Hepburn tiene pocas rivales. Ultimamente ha hecho para la Columbia «Vivir para Gozar», con el apuesto Cary Grant y bajo la dirección de George Cukor, que, como se sabe, se ha especializado en la comedia de corte elegante.

Esta película, que anuncia «Fausto» para el martes, ha obtenido un gran éxito de público y de crítica en Nueva York.

Entre nosotros seguramente gustará mucho, pues pertenece a un tipo de producción muy grato a nuestro público: la comedia que bordea constantemente el drama, pero sin anegarse en él, manteniendo siempre un equilibrio discreto y elegante.

UN ALTO ELOGIO A LA «ORQUESTA DA CAMERA»

Para que se advierta la gran resonancia que ha logrado en el extranjero la labor rigurosa y depurada del joven y talentoso maestro Ardévol al frente de la «Oquesta da Camera de La Habana», traducimos de la exigente «Revue Musicale» de París la siguiente nota de la sección «Echos et Nouvelles»:

«En el curso de los últimos conciertos de la Sociedad de la «Orquesta da Camera de La Habana», cuyos programas son siempre de tan alta calidad artística, señalamos muy particularmente «El Arte de la Fuga» de Bach, «Pulcinella» de Strawinsky, el «Concerto Grosso» en Fa Menor de Alejandro Scarlatti y la Sinfonía en Sol Mayor de Vivaldi. Si con tales obras se interesa y seduce al público cubano, creemos que nuestras asociaciones sinfónicas podrían mostrarse un poco más audaces y dar crédito al público parisién, harto saturado ya de algunas obras sin duda admirables, pero que parece que hay quienes tienen especial cuidado en hacérnoslas odiosas».

F.I.

NOTAS

UN GRAN DRAMA DE AMOR Y HEROISMO EN EL ENCANTO

Rebelión en la India. La lucha a muerte de los nativos contra los dominadores ingleses. Superando a la misma realidad el cinema nos brinda la soberbia y espectacular super producción en tecnicolor, de Alexander Korda, «Motín en las montañas» o «La llamarada». Un episodio épico de la lucha intestina que en la India sostienen los ingleses contra las indomables tribus.

«Motín en las montañas» se presenta hoy, en este aristocrático teatro, acompañada del intenso y emocionante drama de la Columbia, «Las de perder», con Don Terry, Jacqueline Wells y Robert Paige. Completa el programa el hilarante cartón de Popeye, «El Club de los Garrotazos»; la variedad «Encantadoras musicales» y el noticiario Fox Movietone. «Motín en las montañas» se exhibe exactamente a las 3.15, 6.32 y 9.55, y «Las de perder» a las 4.53 y 8.25. Los precios: 30 centavos de 2.30 a 6.30 y 40 centavos después. Niños, a todas horas, 20 centavos.

El lunes, en día de gran gala y esplendor, 20th Century Fox tiene el honor de presentar la formidable superproducción «Secuestrado» o «Las aventuras de David Balfour», la inmortal historia de amor y aventuras por mar y tierra que creó el genio de Robert Louis Stevenson, interpretada por dos de las estrellas de más renombre de Hollywood: Warner Baxter y Fredie Bartholomew, y la sensación del año, Arleene Whalen, que hace su debut en la pantalla con un reparto que incluye a cientos de actores y más de cinco mil extras. Un drama de una época romántica y caballeresca, cuando la hidalguía y el valor eran características de los hombres y se ponía en un ideal todo el empeño del alma, hasta llegar a los más cruentos sacrificios.

H. LLOYD EN «NO SE DUERMA, PROFESOR» EN EL FAUSTO

¿Usted quiere reirse, pero reirse de verdad, hasta la locura?... Pues vea al rey de reyes de la alegría, Harold Lloyd, con sus inseparables espejuelos en su más regocijante y jocosa producción, «No se duerma, profesor», que hoy presenta la empresa de este modernísimo coliseo. Es una comedia tan divertida que al verla sueltan la risa hasta las momias de Egipto. ¿Sabe usted cuál es el colmo de la risa?... Harold Lloyd en «No se duerma, profesor»... Completa el programa la producción «La calle del escándalo», con Lew Ayres y Louise Campbell. Además, el graciosísimo cartón «El recluta Popeye», y el noticiario Fox Movietone. «No se duerma, profesor» se exhibe exactamente a las 3.52, 6.46 y 10.18, y «La calle del escándalo» a las 2.50, 5.24 y 8.55. los precios, 30 centavos de 2.30 a 6.30 y 40 centavos después. Niños, a todas horas, 20 centavos y tertulia familiar 15 centavos.

Mañana, desde la una, la mejor matinée del año. Venga temprano.

Satisfaga sus anhelos de amor. Procure usted reirse de la vida. Sacíe completamente su hambre de felicidad. Procure convertir su vida en unas continuas vacaciones. Procure «Vivir para gozar»... Para hacerlo, aprenda la lección que Katherine Hepburn y Cary Grant, con Doris Nolan, Edward Everett Horton, Lew Ayres y Binnie Barnes enseñarán en la película del mismo nombre: «Vivir para gozar», una comedia increíblemente humorística, con tonos de tierno romance y punzante drama. Esta lindísima y gloriosa superjoya, orgullo de la Columbia, se estrena el próximo martes 13, día de la suerte. Conjuntamente se estrenará la emocionantísima film «Señor Dinamita», con Frankie Darro.

Pronto, la película que ha asombrado al mundo, «En el viejo Chicago», con Tyrone Power, Alice Faye, Don Ameche, cientos de actores y miles de extras. La película que los estudios presentarían con orgullo como propia.

DE PRO--ARTE MUSICAL

Oasta el día 30 de septiembre, inclusive, puede ingresarse como socio del segundo balcón, abonando solamente el importe de la cuota mensual, ascendente a dos pesos, cuya concesión se hace a todas las personas que se asocien por primera vez y a las bajas que daten de más de dos años. El ingreso en la platea, o sea socio regular, es de 10 pesos y la cuota mensual tres pesos, estando en los actuales momentos cerrado el primer balcón por hallarse completo el cupo de asientos.

La «Sociedad Pro-Arte Musical» se prepara para comenzar su vigésima temporada, que será, sin duda alguna, tan brillante como todas las anteriores, presentando exclusivamente para sus socios, en octubre, al eminente pianista chileno Claudio Arrau, al que seguirán Hertha Glatz, contralto; Mischa Elman, uno de los grandes del violín; José Echániz, nuestro gran pianista; Robert Casadesus, notable pianista francés; Pro Arpa Quartet, cuarteto de arpas; Kirsten Flagstad, la primera soprano del mundo; Gaspar Cassado, violoncellista muy afamado; Harald Kreutzberg, bailarín clásico, y Nelson Eddy, el gran barítono americano, estrella de la pantalla y de la radio. Una temporada excepcional, que marcará el vigésimo aniversario de la fundación de la Sociedad Pro-Arte Musical.

PAYRET HOY AFA presenta
LUIS SANDRINI
el AS de los cómicos, con ROSITA MORENO en la comedia del año
"El CANILLITA y la DAMA"
MAS de HORA y MEDIA de RISA CONTINUA...!
En la ESCENA 5¼ y 9½ EXITO!
30 y 40 Niños 15¢ Tert. 15
GARRIDO - PINERO C. QUINTANA - ALICIA RICO
en comicos apropósitos de actualidad y VARIEDADES

MIERCOLES 14 ESTRENO en CUBA
AFA presenta a
JOSE GOLA
el NOTABLE ACTOR ARGENTINO y
ROSA ROSEN
en "El GAUCHO CRUZ"
HERMOSA COMEDIA MUSICAL
Un NUEVO TRIUNFO del CINE ARGENTINO!

NACIONAL: DEBUT DE LOS CHAMPIONS DEL RITMO

Hoy será el debut, en el teatro «Nacional» de «Los Champions del Ritmo», siendo el primer show a las 3.30 y los otros a las 6.30 y 9.45. La función es continua, comenzando con el programa cinematográfico a las dos de la tarde.

«Los Champions del Ritmo» sólo actuarán en el «Nacional» durante cinco días de temporada popularísima, que lo será también por sus precios, a base de 30 centavos hasta las 6.30 y 40 centavos después de esta hora, y 20 centavos la tertulia a todas horas.

«Los Champions del Ritmo» han querido imponer este carácter modesto a sus funciones, dada la índole de la visita que realizan a esta ciudad. Pero «Los Champions del Ritmo» ofrecen un espectáculo completo, variado, movido, vibrante y muy divertido... Cada uno de los géneros que cultivan: la danza, la canción típica americana, la acrobacia o el «sketch», tiene intérpretes notables. Y como atractivo superior de este cuadro disciplinadísimo, trabaja una orquesta de 14 instrumentos, especializada en la ejecución del jazz ensamblada a la perfección y capaz de imponer al fox-trot su vivacidad y su pimienta, y al blue todo lo que tiene de lánguido y sugerente. Y al frente de esta orquesta, batuta en mano, aparece una muchacha inteligente y sugestiva, simpática y dotada de gran personalidad, que se llama Joan Lunceford, intérprete de bellos cantos, también.

La directora de «Los Champions del Ritmo», que debutan hoy en el «Nacional».

«Los Champions del Ritmo» proceden del «Club del Ritmo» de New Orleans.

El programa cinematográfico es estupendo: a las 4.05, 7.15 y 10.30, se exhibe la supercomedia «La india bonita», producción mexicana, con canciones y música de Pepe Guizar, con Anita Campillo, María Luisa Zea, Emilio Tuero y Don Catarino. A las 2.30, 5.30 y 8.35, pasa por la pantalla «Un reportaje sensacional», drama de gangsters, por Regis Toomey y Evelyn Knapp, y la variedad «Un concierto al aire libre», por Deanna Durbin.

«YO ACUSO» O «ARRIBA LOS MUERTOS» EN EL CAMPOAMOR

Abarrotada hasta los topes se verá hoy, desde muy temprano, la sala de este simpático teatro, por presentar el drama más intenso, impresionante y espectacular de este año y de cualquier año: «Yo acuso» o «Arriba los muertos». Todo ser viviente, de corazón y de sentido común, no puede negarse a aplaudir la buena intención que ha animado a Abel Gance a realizar esta formidable superproducción, porque es una acusación vehemente contra el odio y contra la guerra fratricida. Sus imágenes se imponen violentamente en nuestra imaginación; la visión dantesca de los muertos es desfile alucinante de los destrozos vivientes de la última guerra y otras muchas cosas, son un terrible alegato en favor de la paz. Completa el programa el emocionantísimo drama de gangsters «La patrulla contra el crimen», con Ray Walker y Geneva Mitchell; el graciosísimo cartón en colores titulado «Maniquíes alegres» y el noticiario Fox Movietone. Los precios: 20 centavos de 1.30 a 6.30 y 30 centavos después. Niños, a todas horas 15 centavos y tertulia 10 cts.

Mañana, desde la una, la mejor matinée de la Habana, Venga temprano.

El martes, la cumbre de las películas hechas para el sentir internacional... La película que encierra todo lo que encuentra eco en las almas latinas: «El embrujo del trópico», el máximo triunfo de la Paramount, con maravillosa música de Agustín Lara y brillantemente interpretada por Tito Guizar, Dorothy Lamour, Martha Raye, Ray Milland, Binnie Barnes, Dob Burns y los famosos actores latinoamericanos Roberto Soto, Elvira Ríos, el trío Asencio-Del Río y la Lira de San Cristóbal y los hermanos Domínguez. Vea y oiga en esta incomparable film la hermosa y alegre canción «El farolito». Conjuntamente se estrenará el intenso drama policíaco «Buldog Drummond en peligro», con John Barrymore y John Howard.

(VEASE MAS GACETILLAS EN LA PAGINA OCHO)

ALKAZAR
EL PROXIMO DOMINGO A LAS 10 A.M.
HOMENAJE A Walt DISNEY
En escena "BLANCA NIEVES y los 7 enanitos"
ADEMAS LOS 3 ULTIMOS CARTONES DE DISNEY
MICKEY MOUSE • EL PATO DONALD • TRIBILIN • MINNIE
¡SE RIFARAN 7 enanos de tamaño natural!
LUNETA MAYORES 30¢ NIÑOS 20¢

SUSCRIBASE Y ANUNCIESE EN EL «DIARIO DE LA MARINA»

Cartel del día

POR LOS TEATROS

MARTI: M-2724. Desde las 3: «Peligrosa», «San Quintín», variedades y aficionados. A las 12 de la noche: «Pruebe y compare».

POR LOS CINES

ENCANTO: M-6055. A todas horas: «Motín en las montañas», «Las de perder» y cartón.

NACIONAL: A-6700. A todas horas: «La india bonita», «Reportaje sensacional» y debut de «Los Champions del Ritmo».

FAUSTO: M-7800. A todas horas: «No se duerma, profesor», «La calle del escándalo» y revista.

ALKAZAR: A-6869. A todas horas: «El tribunal del hampa», «El mundo se divierte» y revista.

CAMPOAMOR: A-7054. A todas horas: «Yo acuso o Arriba los muertos», «La patrulla contra el crimen» y revista.

AUDITORIUM: F-4455. «La escuela del crimen» y «Penrod y su pandilla».

TRIANON: F-2403. «No se duerma, profesor» y «El cobarde redimido».

RIVIERA: F-2040. «Motín en las montañas» y «Dulce evocación».

RADIO-CINE: M-1407. «Piloto de pruebas» y «Castillo de naipes».

PAYRET: A-7157. «El canillita y la dama», «Adiós, Buenos Aires» y Garrido-Piñero.

REX-CINEMA: M-2214. Revista, variedad, cartón, etc.

NEPTUNO: M-1515. «Silencio de mujer» y «La venganza de Drummond».

OLIMPIC: F-3711. «Escándalo matrimonial» y «Loca por la música».

PRINCIPAL DEL CERRO: I-5974. «Maniquí» y «Chan en Montecarlo».

FLORENCIA: U-3533. «Cena en el Ritz» y «La muerte acecha».

INFANTA: U-3700. «Mártir de su destino» y «El divorcio de Lady X».

ROXY: FO-3255. «El embrujo del trópico» y «Un viaje a París».

RIVOLI: FO-1130. «El único camino» y «El muerto vivo».

REINA: M-2272. «Silencio de mujer» y «La diosa del pecado».

RIALTO: M-1831. «La mujer del futuro» y «En la misma moneda».

LARA: «Aventuras de Marco Polo» y «Acusada».

PRADO: M-2822. «Siempre hay una mujer» y «Un carnet de baile».

VERDUN: A-9206. «Silencio de mujer» y «La regata triunfal».

ACTUALIDADES: M-5575. «Alhambra de Granada», «Tres chicas listas» y episodio.

LIRA: M-4474. «La vuelta de Arsenio Lupín», «Encrucijada del amor», show y aficionados. A las 11 y 30: Aficionados, variedades, etc.

CERVANTES: Lamparilla y Compostela: «Los hombres no lloran» y «Capitanes intrépidos».

CUATRO CAMINOS: M-3676. «Con las alas rotas» y «Siempre hay una mujer».

MAJESTIC: M-4477. «Todos a cantar» y «Mi estimada señorita».

BELASCOAIN: U-5200. «El sobre lacrado» y «Pasión salvaje».

VIVES: F-3128. «La pequeña amazona» y «Cupido al volante».

GRIS: F-4292. «El sacrificio del Dr. Hallett» y «Carrousel de 1938».

MODERNO: X-1305. — «Escándalo matrimonial» y «Adiós Broadway».

SANTOS SUAREZ: I-4600. «La pequeña amazona» y «La jugada de Mr. Moto».

WILSON: U-5863. «Las mujeres son así» y «La falsa Josette».

TOSCA: I-3099. «Azul y oro» y «La vuelta de Arsenio Lupín».

INGLATERRA: M-5527. «Las mujeres son así» y «La falsa Josette».

CUBA: M-9796. «Los hijos del Capitán Grant» y «Mi señorita mamá».

ROJO: M-4794. «Sucedió en la Habana» y «La procesión de los dólares».

UNIVERSAL: (Egido y Monte). «Los dos sargentos franceses», «Mi jaca» y episodio.

PARAMOUNT: (Rancho Boyeros).—«Calles de Buenos Aires» y «El maestro Levita».

BELGICA: A-9128. «Aventuras de Tom Sawyer» y «La ley de la sangre».

VIOLETA: M-3238. «La ruta sin fin» y «Qué tío más grande».

MENDOZA: I-7285. «Un yankee en Oxford» y «El último bandido».

HOY Fausto Trianon Paramount presenta a HAROLD LLOYD en "NO SE DUERMA PROFESOR" Niños 20¢ Tert. 15¢ 30 40
HOY Encanto Riviera GRAN EXITO! MOTIN EN LAS MONTAÑAS o "LA LLAMARADA" en Technicolor Un ORGULLO Artistas Unidos 30¢ 40¢
HOY Alkazar 2 "HITS" R.K.O. Radio "El TRIBUNAL del HAMPA" y "El MUNDO se DIVIERTE" 20¢ Niños 15¢ Tert. 10¢ 30¢
LUNES Encanto Trianon GRAN GALA! WARNER BAXTER FREDDIE BARTHOLOMEW ARLEEN WHELAN en la gigantesca aventura "SECUESTRADO" o "Las AVENTURAS de David Balfour" Según el libro inmortal de Robert Louis STEVENSON Una 20th Century Fox
MARTES 13 DIA de la SUERTE Fausto Riviera KATHARINE HEPBURN CARY GRANT en "VIVIR PARA GOZAR" HOLIDAY con DORIS NOLAN - Lew AYRES - Edwar Everet HORTON - Binnie BARNES Glorioso Romance de COLUMBIA

HOY: «MOTIN EN LAS MONTAÑAS» EN EL RIVIERA

Alexander Korda, al presentar «Motín en las montañas» o «La llamarada», el gran drama de amor y heroísmo, que hoy presenta la empresa de este elegante teatro, ha realizado el alarde cinematográfico cumbre de la temporada, comparable a la más grande historia de aventuras que jamás se ha escrito o filmado. Una film estupenda, en tecnicolor, que descifra el enigma del tambor mágico que la leyenya señala como trasmisor de mensajes de muerte. Completa el programa la romántica y sentimental producción «Dulce evocación», con Jean Parker y Eric Linden. Además el noticiario Paramount. Los precios: 30 centavos por la tarde y 40 centavos por la noche; niños, tarde y noche, 20 centavos y tertulia 15 centavos.

Mañana, desde la una, estupenda matinée con este mismo programa y, además, el episodio 2 de «El viaje de Roldán a Marte».

El lunes, soberbio programa de la Warner, con dos estupendos hits: los muchachos de «Callejón sin salida» en el vigoroso y profundo drama «La escuela del crimen», y Billie y Bobby Mauch en «Penrod y su pandilla».

El martes 13, día de la suerte, Columbia tiene el honor de presentar a la eminente Katherine Hepburn y al gran favorito Cary Grant en la gloriosa superjoya «Vivir para gozar», con la distinguida colaboración de Doris Nolan, Lew Ayres, Edward Everett Horton y Binnie Barnes. Cada día es un día de fiesta. Cuando se está enamorado perdidamente. Vea si no a Katherine Hepburn y a Cary Grant en esta lindísima producción de unos amores entre sangre azul y sangre roja.

El miércoles, el máximo orgullo de la 20th Century Fox, «Secuestrado» o «Las aventuras de David Balfour», adaptación del libro inmortal de Robert Louis Stevenson, genialmente interpretado por ¿arner Baxter, Freddie Bartholomew, la nueva estrella Arleene Whalen, cientos de actores y más de cinco mil extras.

MARTI: «LA FIESTA DE LOS PATINES», MAÑANA, A LAS 10

En MARTI, cada domingo por la mañana hay una función especial dedicada a los niños proporcionándoles un programa adecuado a su gusto, por eso pasan en el amplio y ventilado coliseo de las cien puertas ratos verdaderamente agradables los domingos por la mañana. Para mañana, a las 10, se anuncia «La fiesta de los patines», en la cual habrá espléndidos patines como obsequio a los niños.

Además se exhibirán los últimos y más celebrados cartones en colores y movidas comedias.

Los precios son 15 centavos los niños y 20 centavos los mayores, y el teatro abre sus puertas desde las nueve de la mañana.

HOY: «EL TRIBUNAL DEL HAMPA» EN EL ALKAZAR

Dos formidables hits de la R. K. O. Radio componen el extraordinario y sensacional programa que hoy presenta la empresa de este popular y refrigerado coliseo: Chester Morris, Anne Shirley y Eduardo Ciannelli en el furioso y emocionantísimo drama de gangsters «El tribunal del hampa», y Ginger Rogers y Douglas Fairbanks, Jr., en la exquisita y gloriosa superjoya «El mundo se divierte». Y completa el programa el noticiario Paramount. Los precios: 20 centavos de 1.30 a 6.30 y 30 centavos después. Niños, a todas horas, 15 centavos y tertulia familiar, 10 centavos.

Mañana, desde la una, colosal matinée con este mismo programa.

El lunes, el laureado y popular Víctor McLaglen en la regocijada y superdivertidísima producción «La batalla de Broadway». Vea en esta incomparable film la más pintoresca convención que jamás se ha celebrado: la de la Legión americana en New York... La que nunca será olvidada por los veteranos que a ella concurrieron... Los newyorkinos que la presenciaron y por todos los que vean esta despampanante comedia. Conjuntamente se presentará el crispante drama de gangsters, «Las de perder», con Don Terry, Jacqueline Wells y Robert Paige.

Pronto, la reinecita del cine, la amiga pública número 1, Shirley Temple, más radiante y encantadora que nunca, en «Rebeca», y Claire Trevor, Michael Whalen y Joan Davis en la deliciosa producción «Un millón por un marido». Más adelante, el ídolo de ídolos, Charles Boyer, y la nueva estrella de maravillosa personalidad, Michael Morgan, en «Tempestad».

MARTI: HOY ESTRENO DE «PRUEBE Y COMPARE»

La actualidad teatral está hoy controlada por el teatro MARTI, donde se estrena la importante revista de palpitante actualidad, en un acto, 6 cuadros y un inter-cuadro original de Antonio Castells, titulada «Pruebe y compare», en la que el autor, haciendo gala de fina sátira, compara la Habana de ahora con la Habana de hace algunos años.

En el último cuadro, que representa un cabaret internacional, toma parte la famosa orquesta Hermanos Le Batard, el mejor conjunto musical de la Habana. El resto de la revista «Pruebe y compare» será acompañado por la notable orquesta de Radio Theatrical, que dirige el admirado y competente director Rafael Betancourt. En el elenco figuran Julita y Pilar Muñoz, Adelita Martínez, R. Vázquez, V. Pereira, Arnaldo Sevilla, como actor y director de la compañía; Julio Gallo, Carlos Pous, el admirado diamante negro de la escena; Ramón Espigul, Eduardo Muñoz, un coro de doce vicetiples, que tiene a su cargo interesantes y originales números.

En el cabaret figuran también, como números especiales, la famosa pareja Lazo-D'Argos, la estilista del tango, Dinorah; la vedette Pilar Muñoz y otras atracciones.

Radio Theatrical no interrumpe por este estreno su sistema de espectáculo. Así, pues, en turnos de 3 de la tarde y en el intermedio entre 7 de la noche y 9, exhibirá las películas «Peligrosa», por Betty Davis y Franchot Tone, y «San Quintín», la sensacional producción que interpreta Pat O-Brien y Ann Sheridan.

Asimismo, después de la representación de «Pruebe y compare», celebrará su concurso de aficionados «La Escala de la Fama», siendo este concurso eliminatorio de fin de semana, con premios dwe 30, 20, 15 y 10 pesos.

«Pruebe y compare» irá a la escena en los turnos de 5.30 de la tarde y a las 9 de la noche, y también como «mid night show», a las 12 de la noche. Los precios señalados son: 30 centavos hasta las 6 de la tarde y tertulia 10 centavos, y 40 centavos después de esa hora, lo mismo para la función de la velada como para la función de las 12 de la noche. Las localidades están numeradas solamente para las 12 de la noche.

El domingo, a las 10, La Fiesta de los Patines.

RADIO CINE HOY GRANDIOSO EXITO
DE LA GIGANTESCA SUPER PRODUCCION METRO
LA MEJOR PELICULA DE 1938 "PILOTO DE PRUEBAS" TEST PILOT
CLARK GABLE MYRNA LOY Spencer TRACY
ARRIESGADISIMAS ESCENAS de AVIACION!! EMOCION!! ROMANCE!!
ADEMAS: «CASTILLO DE NAIPES»
Por Frank Morgan, Robert Young y Mary Astor
30¢ Antes de 6½ 40¢ Después Niños 20¢ Tert. 10¢

LUNES - DOS ESTRENOS WARNER!!
La encantadora Estrella KAY FRANCIS en HIJOS SIN HOGAR con Dick MOORE - Anita LOUISE y Bonita GRANVILLE
Y Frank McHUGH Louise FAZENDA y Allen JENKINS en "AHI ME LAS DEN TODAS"

RADIO CINE: «PILOTO DE PRUEBAS»

Hoy y mañana son los últimos días que presenta el amplio «Radio Cine» la gigantesca producción de la Metro, titulada «Piloto de Pruebas», de la que son intérpretes Clark Gable, Mirna Loy, Spencer Tracy y Lionel Barrymore. Una emocionante producción de aviadores, como nunca se ha presentado en el cine, en cuya trama vemos múltiples y arriesgados vuelos que le pondrán los pelos de punta por la intrepidez de estos héroes del aire.

También se exhibe la interesante y simpática comedia de largo metraje, titulada «Castillo de naipes», que interpretan Frank Morgan y John Beal, completándose el programa con una lindísima variedad musical titulada «El del flautín» y, como de costumbre, el último noticiario.

Los precios: luneta y primer piso, 30 centavos antes de las 6.30 y después 40 centavos; los niños, 20 centavos y la tertulia, entrada por Concordia, 10 cts.

Mañana, grandiosa matinée desde la una y media. La mejor de todos los cines, con este mismo programa, por última vez.

El lunes, un doble programa de la Warner con dos estrenos: Kay Francis, la más elegante actriz de la pantalla, en su última y más grandiosa producción, titulada «Hijos sin hogar», secundada por Dickie Moore, Bonita Granville, Anita Louise, John Litel, el protagonista de «La Isla Alcatraz», y otros muchos que hacen de esta película un poderoso drama. Y la otra es una lindísima comedia titulada «Ahí me las den todas», con Luisa Fazenda, Frank McHugh y un selecto conjunto de actores, todos ases de la comicidad.

Muy pronto: «Héroes del Trópico» (Fiebre amarilla).

GACETILLAS

AUDITORIUM: «LA ESCUELA DEL CRIMEN» Y «PERDON»

Uno de los mejores programas cinematográficos del año, lo forman, sin lugar a dudas, estas dos magníficas producciones de la Warner Bros, la que orgullosamente las ha presentado al mundo, para levantar el espíritu de los padres y procurar para la niñez desgraciada, una mejor atención y cuidado.

«La Escuela del Crimen», que se exhibe en los turnos de 5 y 15 y 9 y 45, nos ofrece un hondo problema social de intenso interés. Se trata de la denuncia que se hace de la mala administración de los reformatorios para niños delincuentes, los que en vez de regenerar, envilecen a los culpables. Humphrey Bogart, Gale Page, los famosos seis muchachos que actuaron en «Callejón sin Salida» y Donald Briggs, forman el extraordinario reparto de esta colosal película.

«Penrod y su Pandilla», que pasa por la pantalla a las 4 y 8 y 30, es una nueva, más interesante y sensacional aventura de los famosos gemelos Billy y Bobby Mauch, que seducen a grandes y chicos por su notable trabajo.

Mañana: la mejor matinée de La Habana, a la 1 y 30, con «La Escuela del Crimen, «Penrod y su Pandilla», episodio número 6 de la super serie «Guardacosta Alerta», cartón, comedia y revista.

A las 5 y 15 y 9 y 45, «La Escuela del Crimen». A las 8 y 30« «Penrod y su Pandilla». El lunes homenaje al favorito actor Charles Boyer, con dos de sus grandes triunfos: «Tempestad» y «La Tragedia de Mayerling». El martes presenta su glorioso super espectáculo «Piloto de Pruebas», con tres de sus estrellas máximas Clark Gable, Myrna Loy y Spencer Tracy.

LARA: «LAS AVENTURAS DE MARCO POLO»

Un monumental programa ofrece hoy el Lara, el elegante y confortable cine, sito en Prado y Virtudes, con el teléfono M-2421, a diario tan favorecido por las familias.

Hoy en su función continua, de 2 de la tarde a 11:30 de la noche se exhibirá revista, comedia, estreno de la más monumental, extraordinaria película del año «Las aventuras de Marco Polo» creación de Gary Cooper y estreno del emocionante, estupendo drama «Acusada» con Dolores del Río y Douglas Fairbanks Jr.

Precios: luneta 10 cts., hasta las 5 de la tarde y 15 cts., después. Los niños 10 cts., siempre.

Mañana: «Así es mi tierra» con Cantinflas y Medel y Marco Polo».

M.E.C.D. 2016

CRONICA HABANERA

NOVIAS DEL MES

Una simpática ceremonia nupcial ha quedado concertada para el próximo sábado, diecisiete del corriente, en la Iglesia Parroquial del Vedado.

Se celebrará a las seis y media de la tarde y serán los contrayentes la bellísima señorita Nena Saavedra y el joven Enrique Finlay, pertenecientes ambos a distinguidas familias de la sociedad.

En próximas notas daremos más detalles de este enlace.

NINA GOMEZ DIAGO.—Con la petición oficial quedó formalizado ayer tarde, según habíamos anunciado, el compromiso amoroso de la bella y gentilísima señorita Nina Gómez Diago, tan admirada en nuestro gran mundo, con el estimado amigo Tony Freyre y Aguilera, joven muy simpático y distinguido.

Coincidió la petición con el santo de la señorita Gómez Diago y con el de su amantísima madre, la bella y siempre interesante Serafina Diago, esposa del ex presidente de la República doctor Miguel Mariano Gómez.

Para una y otra hubo en esa fecha flores y felicitaciones innumerables de sus amistades de la sociedad habanera.

Entre el conjunto de obsequios florales llegado hasta la encantadora Nina, tenemos que mencionar primero un bellísimo corsage de orquídeas que, con tarjeta de su prometido, recibió desde la «Casa Trías», el afamado jardín del Vedado.

También desde la «Casa Trías» llegó para la señorita Gómez Diago gran cantidad de cestos y cajas, presentados todos y cada uno de ellos con arte y chic.

He aquí la relación:

Un cesto de dalias rosadas, de Petronila y Manolo Mencía.

Un cesto de dalias y gladiolos, de Alina y Tomás Hidalgo Gato.

Un cesto de gladiolos color naranja, de Josefina y Gonzalo de Varona.

Un cesto de gladiolos rosados, de Gloria y Manuel de Jesús.

Un cesto de dalias y gladiolos, de Ricardo, Manuel, Rafael, Julio y José Miguel Morales Gómez.

Un cesto de gladiolos, de las señoritas Rayneri.

Un cesto de gladiolos rosados, de Elena y Guillermo Aguilera.

Un cesto de dalias y gladiolos blancos, de Celia Hidalgo Gato.

Un cesto de gladiolos blancos, de Elizabeth de Sánchez.

Una caja de gladiolos amarillos, del doctor José R. Morales Coello.

Un cesto de dalias y gladiolos, de Angela y Simón.

Un cesto de gladiolos blancos, de Gloria y Rosa María.

Un cesto de gladiolos, de Guiguita y Charles Aguilera.

Una caja de gladiolos, de Leopoldo Aguilera.

Un cesto de dalias rosadas, de Higinio Fanjul y señora.

Un cesto de pompones, de Ofelia López Bosque de Suárez Rivas.

Un cesto de gladiolos blancos, de las Hermanas Salas.

Un cesto de dalias y gladiolos, de Alicia Cadenas.

Un cesto de dalias rosadas, de Elisita Montoro.

Un cesto de gardenias, de María Kindelán.

Una caja de gladiolos amarillos, de Elsa Maduro de Brandao.

Un cesto de gladiolos rosados, de Choli Alvarez de la Campa y doctor Agustín Cruz.

Un cesto de gardenias, de Helena Maciá.

Un cesto de gladiolos y dalias, de Flora María Lamar.

Un cesto de «sweet heart roses», de Anita Seiglie.

Un cesto de rosas «poul neiron», de Chicho Ortiz.

Un cesto de gladiolos blancos, de Mercedes Arrinda.

Una caja de gladiolos, de Olga Arias.

Un cesto de dalias y gladiolos, de Nena y Graziella R. Olivella.

Una caja de gladiolos, del doctor Tomás Armstrong y señora.

Un cesto de dalias, de Alicia, Conchita y Lydia Menocal.

Un cesto de dalias y gladiolos, de Lillian y Alfonso Fanjul.

Un cesto de dalias rosadas, de Adolfina Gelats.

Un cesto de gladiolos, de Hortensita Colás.

Y un cesto de rosas gigantes, de la «Casa Trías».

Para la señora de Gómez llegaron también estas lindas flores, con la firma de la «Casa Trías»:

Un lindísimo cesto de rosas gigantes, de su esposo.

Un cesto de dalias rosadas, del senador Gutiérrez y señora.

Un cesto de gladiolos blancos, del doctor Eneas Freyre y señora.

Un cesto de dalias y margaritas del Japón, del coronel Tomás Armstrong y señora.

Un cesto de gladiolos y dalias blancas, de Estanislao del Valle y señora

Un cesto de dalias y gladiolos rosados, de Choli Alvarez de la Campa y doctor Agustín Cruz.

Un cesto de gladiolos, de las Hermanas Salas.

Y un cesto de rosas gigantes, de la «Casa Trías».

Entre las lindas flores del gran jardín «El Clavel»—frescas, lozanas, bellísimas y presentadas con el arte peculiar de los hermanos Armand—se destacaban las siguientes:

Un cesto de orquídeas, de Manana y Eneas.

Un cesto de crisantemos blancos, de Juanita y Carlos Fonts.

Un cesto de dalias Vesubio, de Graziella Fresneda.

Un cesto de azucenas azules, de Aristela Ruiz.

Un cesto de gladiolos rojos, de Nandita S. de Nogueira.

Un cesto de crisantemos blancos, de Luis de Posada.

Un cesto de hortensias blancas, del doctor Alberto Blanco.

Un cesto de hortensias y gladiolos Pureza, de Kika y Mimí Sánchez.

Un cesto de nardos, de Mario Castellanos.

Un cesto de gladiolos Adonis, de Enriquetica Gómez Waddington.

Un cesto de dalias Vesubio y gladiolos rojos, de Noemí Booth.

Y cerrando la magnífica relación de «El Clavel», un cesto de hortensias rosadas, de María y Valentina Palacios.

De «El Fénix», el jardín del gran mundo, llamaban la atención por su belleza incomparable como por el arte exquisito de su presentación, estas lindas flores:

Un cestito Cinderella de rositas «Chinie», con su pareja de novios del doctor Domingo Macías y señora.

Una caja de cellophane con claveles, de Carlos M. Peláez y señora.

Un cesto de pompones blancos importados, de la señora del doctor Miguel Hernández.

Un corsage de «sweet heart roses», de Cusa Macías de Cortina.

Una caja de cellophane, con crisantemos, de José Antonio Fernández Blanco.

Un cesto de crisantemos amarillos, de Chela y Dulce María Crespo.

Un cesto de hortensias, del doctor José Manuel Quintana y señora.

Y un lindo diamante de cellophane con pompones rosados, de Antonio Martín.

Muy bonitas y muy bien presentadas las flores de «Milagros», el jardín de la aristocracia habanera:

Con la firma del exquisito «Milagros» se destacaban éstas:

Un cesto de dalias y gladiolos blancos, de José Gómez Mena y señora.

Un cesto de dalias Milagros, de Miguel Arango.

Un cesto de dalias rosadas, de Julio Cadenas y señora.

Una caja de gladiolos, de Margarita Mendoza de Miyares.

Y una caja de gladiolos salmón, de Eugenio Silva y señora.

EL ALMUERZO DE AYER.—En el bellísimo Río Cristal se celebró ayer al mediodía el almuerzo con que un grupo de señoras y señoritas de la sociedad habanera despedían de la vida de soltera a la encantadora Alicia Cadenas y Gimenez, hija del Rector de la Universidad de La Habana, ingeniero José M. Cadenas y de su gentil esposa Carmen Giménez.

La señorita Cadenas, como ya es sabido, contraerá matrimonio el domingo dieciocho del corriente con el joven Alberto Gros y sus bodas prometen constituir un lucido acontecimiento social.

Apropósito de su boda, la señorita Cadenas recibirá en su residencia del reparto Miramar a sus amistades, los días 12, 13 y 14 del corriente, de cuatro de la tarde en adelante.

El almuerzo de ayer ha sido uno de los más concurridos que de esta índole se han celebrado.

Cerca de sesenta personas rodearon a la señorita Cadenas en la mesa que aparecía decorada preciosamente con lindas corbeilles de flores naturales.

Entre las señoras se encontraban Elsa Maduro de Brandao, Gloria Juarrero de Maestri, Cuqui Ponce de Upmann, María Luisa Clarens de Cruz Bustillo y Cusa Perkins de Rafecas.

Y entre las señoritas: Alicia Menocal, Hortensia Colás, Gloria Carrillo, Helena Maciá, Otilia Silva, Alicia Morales y Cuqui Giménez, gentil organizadora del almuerzo.

Hortensia y María Luisa Milagros.

Corita Sánchez Agramonte, Cristina Castellvi, Loló Goytizolo, Beba Montero, Celita Hidalgo Gato, Carina de Posada, Beba Suárez, Cecilia Portuondo, Rosita Barraqué, Mary Parajón.

Lydia Lombard.

Gloria y María Luisa Ortiz.

María Antonia Morales, Celia y Gloria Rodríguez Franca, Cecile Arozarena, Margarita Lejarza, Olivia Roa, Beba Quevedo Telé Fernández Sellés y Margarita Pedroso.

Teresita Rionda.

Cristina Mendoza.

Ofelia de la Cruz.

Josefina Piedra, Alicia González del Real, Ada Alday, María Isabel Pino, Noemí Booth, Ofelia Barrios, Cecile Arozarena, Ofelia Gamaraza, Martha Pell, Paquita y Nenita Villa, Carmelina de Cárdenas y July Gutiérrez.

Bebita Lasa.

Mercy Montolieu.

Adela Dardet, Carmita García Montes, Gilda Armengol, Nena Mir, Alicia Caamaño, Gisela Lizama y Elena González Labarga.

(Continúa en la página NUEVE)

GUANABACOA AL DIA

Notas Rotarias

En la morada del señor Segundo Presmanes Pérez, Presidente del Comité de Interés Público del Rotary Club de esta villa, se reunieron en la noche de antier los compañeros Mariano Blanco, doctor Gustavo Pérez Abreu, doctor José R. Díaz Rousselot, doctor Oscar M. Blanco Arenas, Ramón Fonseca, Claudio Conde, José Ramón Rey y Segundo Presmanes, habiéndose tratado asuntos importantísimos y de gran interés para el término municipal de Guanabacoa.

En esta laboriosa sesión de dicho comité se tomaron los siguientes acuerdos, que serán elevados a la junta de directores del Club para su inmediata ejecución.

Enviar una comunicación al comité pro-agua a Guanabacoa, dándole a conocer el interés con que observa este Club las gestiones que realizan para dotar de agua a esta Villa, brindándole su incondicional apoyo, al objeto de solucionar tan gravísimo problema.

Asimismo se acuerda donar cinco cuentas de ahorros de la Caja Postal de Comunicaciones, por valor de cinco pesos cada una, para que como un estímulo al ahorro en la niñez sean distribuídas entre los cinco niños pobres de este término que mejores notas obtengan a fin de cada curso escolar.

Se nombró una Comisión compuesta por los compañeros Segundo Presmanes, doctor José R. Díaz Rouselot, Dr. Gustavo Pérez Abreu, doctor Oscar M. Blanco Arenas y Mariano Blanco, para entrevistarse con nuestro Alcalde Municipal y rogarle sea alumbrado e inaugurado el parque Néstor Aranguren, recientemente construído a la entrada de esta Villa así como que sea develado el busto de tan insigne patriota, por ser esto una necesidad cívica y de ornato público.

También se acordó confeccionar una nueva ruta turística de acuerdo con varias compañías de vapores y asociaciones de choferes, la cual deberá partir de la Habana por la carretera central hasta el Cotorro, Santa María del Rosario, Villa María, Guanabacoa por Corral Falso, Aranguren, Maceo, Pepe Antonio, Máximo Gómez, Museo de los Escolapios, La Cotorra, Regla, Calzada de Belot a Calzada de Casa Blanca, La Cabaña, Morro, Cojímar a Guanabacoa por Castanedo, Santo Domingo, Rafael de Cárdenas, Pepe Antonio, Máximo Gómez, Aranguren, Corral Falso, Carretera de Luyanó a la Habana. Habiéndose tomado el acuerdo de gestionar de las autoridades correspondientes el inmediato arreglo de los distintos tramos de carreteras que están en mal estado en la ruta proyectada a cuyo efecto se celebrará una sesión extraordinaria en la glorieta de Vila María a la cual serán invitados de honor distintas autoridades y personalidades rotarias de esta Villa y de la Capital.

Esta laboriosa sesión se dió por terminada a las doce de la noche entre el mayor entusiasmo de sus componentes, los cuales prometen seguir laborando incansablemente para conseguir mejoras para este término digno de mejor suerte y de más atención por parte de nuestras esferas gubernamentales.

Lo cual nos regocija sobremanera el interés que tienen los rotarios de esa Villa por todo lo que tienda al mejoramiento de la misma y que debe tener la mejor acogida por parte de todos cuantos en ella habitamos.

Acto cívico

Pasado mañana, lunes, llevará a vías de hechos la Junta de Educación del Distrito Escolar de Guanabacoa, el acto cívico de la Jura de la Bandera, en el local que ocupa la Escuela Número Dos, sita en la calle de Adolfo Castillo número sesenta y seis, con motivo de inaugurarse el presente Curso Escolar de 1938 a 1939.

Para el cual recibimos atenta y gentil invitación firmada por el señor Oscar Valera Bertrán, Secretario de la Junta de Educación a nombre del Presidente de esa Corporación.

Agradeciendo tal atención prometemos asistir.

Cumpleaños

Una encantadora y gentilísima señorita de nuestro mundo social, celebró en el día de ayer su cumpleaños.

Nos referimos a la simpática Graciela de la Guardia.

Gala de los salones elegantes.

A las muchas felicitaciones que recibió por tan fausto motivo, el Cronista hace llegar a ella por medio de esta nota las suyas.

De días

Ayer estuvo de días, el joven e inteligente estudiante Sergio Presmanes Fernández.

Aunque no tuvo fiesta por el luto que guarda, recibió innumerables congratulaciones como demostración de afecto de sus amistades.

A esos halagos nos sumamos nosotros con el afecto que le profesamos en esta casa.

La boda de esta tarde

En la Iglesia Parroquial de Guanabacoa, a las cinco de la tarde de hoy sábado, contraerán matrimonio la simpática señorita María Naranjo y el estimado joven Antonio Acevedo.

Muchas felicidades deseamos a los simpáticos contrayentes.

Función de Gala

Auspiciada por la Asociación de la Prensa de Guanabacoa, se está organizando para el próximo día 6 de octubre una extraordinaria función de gala en el coliseo guanabacoense.

En la cual tomarán parte los más aplaudidos artistas de la radio y la escena.

Mucho entusiasmo ha de despertar este festival organizado por los chicos de la prensa que lo hacen para aumentar el numerario de su tesoro social.

Oportunamente iré dando a conocer nuevos detalles.

Doctor Hilario Candela

Celebra hoy su santo el distinguido galeno doctor Hilario Candela, que cuenta en el seno de la sociedad guanabacoense con generales simpatías por su hombría de bien.

Por ese simpático motivo será objeto de numerosas felicitaciones que le permitirán pasar su día en extremo halagado.

Reciba el cordial saludo del Cronista.

Gran Verbena

Comienza hoy en el cubanísimo Liceo del vecino pueblo de Regla la extraordinaria Verbena que destacadas personalidades del mismo han organizado con el noble fin de recabar fondos para la construcción del Hospital Civil de aquella población.

Cuenta este festival con muchísimos atractivos.

En que entretener a los cenenares de personas que han de asistir aparte de los salones de baile donde Belisario López, Antonio María Romeu, Sonora Matancera y Gloria Matancera, harán las delicias de los bailadores.

En el salón cabaret que se ha construído expresamente para este festival, será presentado un Show realmente maravilloso.

Si todo esto no fuese suficiente para hacer que resulte pequeño el feudo del Liceo, baste entonces decir que por tratarse de una obra caritativa de tan altas miras, deben ser más poderosas aun para lograr la cooperación que se desea y llegar a levantar en toda su majestuosidad el edificio donde funcionará tan magnífico centro de beneficencia pública.

José R. Arango de la Maza

CEBOLLINO

De Canarias, de la nueva cosecha. Garantizamos alta calidad. Apresúrese a hacer su compra. Semillas en general.

EL VAPOR
Aguila 621. Teléfono M-9505

EL ALCOHOL DE LAS FAMILIAS
ALCO ELITE
PRODUCTO = ARECHABALA

Dr. CARLOS MONTOTO

Enfermedades de señoras y cirugía general.
CONSULTAS: Lunes, Miércoles y Viernes de 2 a 6 p. m. horas especiales, previa citación.
SAN LAZARO 1013 TELF: U-3953

666 Domina el PALUDISMO en tres días.
CATARROS en un día.
Líquido -tabletas Salvo ungüento Gotas para la nariz. Tónico y Laxante.

MIRESE LA LENGUA AL ESPEJO

Si la nota blanca, saburrosa usted necesita este remedio

Muchas veces, descuidamos atender como es debido algún malestar o indisposición con la idea de que es "cosa de nada". Sin embargo, ¡qué graves consecuencias traen el estreñimiento y el entorpecimiento del hígado! Cuando su lengua se ve blanca y la siente usted pastosa, saburrosa, es generalmente indicación de anormalidad intestinal. El dolor de cabeza, pesadez, cansancio, se deben también muchas veces a la misma causa: y aunque mucha gente lo sabe, hay millares de personas que se descuidan sin darse cuenta de los peligros a que se exponen.

Lo prudente es recurrir a un remedio *adecuado* y de toda confianza: las Píldoras de Brandreth —el regulador intestinal preferido por millones de personas en nuestro propio país y en 70 naciones. Por más remedios que haya usted tomado, le conviene, para bien de su salud, probar las Píldoras de Brandreth. Por sus resultados usted se dará cuenta de que es un remedio superior para regularizar las funciones digestivas y eliminatorias. Recuerde que las Píldoras de Brandreth son puramente vegetales. No acepte sino Píldoras de Brandreth. Todas las farmacias las venden.

M.E.C.D. 2016

G A C E T I L L A S

TRIANON: «NO SE DUERMA, PROFESOR»

Hoy presenta la Empresa de este elegante teatro, al gran cómico de la pantalla: Harold Lloyd en la super comedia de largo metraje titituada «No se Duerma, Profesor», con una trama de continua hilaridad desde su principio hasta su final, donde al fin captura a la bella y joven millonaria después de un accidentado viaje de Los Angeles a New York, con objeto de embarcar para Egipto a descifrar la historia de dos momias pre históricas, ocurriéndole infinidad de lances cómicos en su accidentado viaje. Secundan a el gran cómico de los espejuelos, la nueva artista, Phyllis Welch y un grupo de los mejores cómicos de la pantalla, como Lionel Stander, William Frawley, Raymond Walburn, Stedling Halloway y otros que le proporcionarán a todo el que la vea 90 minutos de risa continua.

«No se Duerma, Profesor», pasará por la pantalla a las 5 y 15 y 9 y 45. Conjuntamente a las 4 y 8 y 25, la interesante producción «El Cobarde Redimido», por la favorita pareja de Lloyd Nolan y Mary Carlisle. Se completa el programa con Noticiario y la bonita variedad en colores «Carnaval en París».

Mañana: gran matinée a la 1 y 30, con estas dos selectas joyas: «No se Duerma», Profesor», y «El Cobarde Redimido».

E lunes: «Secuestrado», film de ambiente histórico lleno de acción y románticas aventuras, interpretado por un grupo de primeras figuras, como Warner Baxter, Freddie Bartholomew, el pequeño héroe de «Capitanes Intrépidos», la preciosa Arleen Wheelan y el más notable conjunto de artistas, como C. Aubrey Smith, Reginald Owen, John Carradine, Nigel Bruce, Ralph Forber y más de 5,000 extras.

PAYRET: «EL CANILLITA Y LA DAMA» Y GARRIDO--PIÑERO

Ezito, llenos diarios, los mejores programas. Hoy desde las dos de la tarde el acontecimiento cinematográfico del año: Luis Sandrini, en una película de hora y media de risa continua «El Canillita y la Dada», con Rosita Moreno.

Una película que es toda una carcajada, risa para todo el año. Chistes, bailes, alegría. También hoy se completa el programa con la super producción de bella música, titulada «Adiós Buenos Aires», que interpretan Ernesto Lecuona, Esther Borja, Floren Delbene y Tito Lusiardo. Oiga las famosas malagueñas de Lecuona, tocadas por él mismo al piano. Esther Borja cantando Estudiantina y otras bellas canciones cubanas.

Hoy, a las 5 y 30 y a las 9 y 30 en punto, estreno de los apropósitos «La Ciudad del Kilo» y «Consultorio Médico». Garrido y Piñero con Candita Quintana y Alicia Rico, hacen reir todos los días, durante una hora cada turno.

Los precios son 30 centavos hasta las 6 y media y 40 centavos después. Niños 15 centavos. Tertulia 15 centavos.

Mañana: homenaje a Luis Sandrini, con sus dos mejores películas: «Loco Lindo» y «El Canillita y la Dama», actuando también Garrido y Piñero.

NEPTUNO: CUATRO GRANDES ATRACCIONES

Cuatro atracciones extraordinarias presenta hoy este teatro: Sylvia Sydney y George Raft, en el intenso drama «Silencio de Mujer». John Barrymore y John Howard, en la emocionantísima film detectivesca «La Venganza de Bulldog Drummond», el incomparable Popeye en el cartón de largo metraje «Los Cuarenta Ladrones de Alí Babá» y el episodio número 3 de la ultra dinámica serie «El Viaje de Roldán a Marte». Además, el Noticiario Fox Movietone.

Los precios: 15 centavos, de 2 y 30 a 6 y 30, y 20 centavos después. Niños a todas horas: 10 centavos.

Mañana: desde la 1, la mejor matinée de La Habana. Venga temprano. El lunes: Francis Lederer y Frances Drake en la gloriosa y espectacular aventura «El Lobo en París» y Movita y John Carroll en «Rosa de Río Grande». El miércoles, colosal programa a los precios popularísimos de 10 centavos desde la 1 de la tarde en adelante, con «Camino de la Gloria» y «Bajo dos Banderas». El jueves: «Sucedió en La Habana».

OLIMPIC: DANIELLE DARRIEUX Y DOUGLAS FAIRBANKS, JR.

Una de las comedias más exquisitas y a la par una de las comedias más alegres de la temporada, presenta hoy este teatro: «Escándalo Matrimonial», maravillosamente interpretada por Danielle Darriuex, Douglas Fairbanks Jr., Louise Hayward y Mischa Auer. Conjuntamente y a petición, Deanna Durbin en «Loca por la Música». Además, el Noticiario Universal.

Los precios: 20 centavos por la tarde y 30 por la noche. Niños, tarde y noche: 15 centavos y tertulia familiar 10 centavos.

Mañana: la reinecita del cine, Shirley Temple, más gloriosa y encantadora que nunca en «Rebeca», Warner Olan e n«Charlie Chan en Broadway» y el episodio número 11 de «La Patrulla del Radio».

El martes: «El Pobre Millonario» y «La Bailarina». El miércoles: «Yo Acuso» o «Arriba los Muertos» y «Pepe de Mocko» o «Vencido por Amor». El jueves: Merle Oberon en «Los Devaneos de una Señorita». El viernes: Víctor McLaglen en «La Batalla de Broadway». El sábado: «Ingratitud».

FLORENCIA: HOY: ANNABELLA Y PAUL LUKAS

Un monumental y regio programa presenta hoy este preferido teatro: la adorable y encantadora Annabella y Paul Lukas en la espectacular y peligrosa aventura «Cena en el Ritz». Completa el programa el excitante drama de misterio «La Muerte Acecha», con Jack Holt y el Noticiario Universal.

Los precios: 15 centavos, de 2 y 30 a 6 y 30 y 20 centavos después. Niños a todas horas: 10 centavos y tertulia familiar: 10 centavos.

Mañana: desde la una, formidable matinée con este mismo programa, y además el episodio número 2, de «El Viaje de Roldán a Marte». El lunes, día popular, Anna Steen y Fredic March en «Vivamos de Nuevo» y Eddie Cantor en «Torero a la Fuerza». El martes: Francisco Lederer y Frances Drake en «El Lobo de París». El miércoles: «Jenny la Malquerida» y «Don Quitin el Amargao». El jueves: «La Hermana San Sulpicio» y «El Barbero de Sevilla».

INFANTA: «MARTIR DE SU DESTINO»

Un ameno y lindo programa nos ofrece hoy el gran teatro Infanta, el circuito Carrerá, sito en la calzada de su nombre y Neptuno, con el teléfono: U-3700, con dos regias producciones, siendo la principal: «Mártir de su Destino», con Michele Morgan y Gilbert Gil. Drama del hombre bueno, «demasiado bueno» quien su bondad y sentimientos de conmiseración proporcionaron una tragedia familiar que estuvo a punto de destruir su hogar y su felicidad.

Le sigue en turno el estreno de la producción «El Divorcio de Lady X, con Merle Oberon y Lawrence Olivier; una comedia enteramente filmada en el más bello y fascinante technicolor de ambiente ultramoderno. La más pimentosa y picaresca comedia del año.

Completa el programa la revista y «La Marcha del Tiempo número 5». Mañana: «La Mujer del Futuro», Myrna Loy y Franchot Tone.

PRINCIPAL DEL CERRO: «MANIQUI»

El Principal del Cerro el teatro de Calzada del Cerro y La Rosa, teléfono I-5974, ofrece hoy el estreno en esa barriada de la gran producción: «Maniquí», por Joan Crawford, Spencer Tracy, y Alan Curtiss, el nuevo galán de la «Metro», que fué descubierto por la propia Joan Crawford.

Los turnos del Principal del Cerro comienzan a las 5 de la tarde a las 8:30 de la noche.

El programa de hoy se completa con «Charle Chang en Monte Carlo» por el detective chino, recientemente fallecido: Warner Oland.

Una comedia y un cartón se exhiben también en todos los turnos. Los precios serán 10 cts., tarde 15 cts., noche. Tertulia y niños en la tarde 5 cts., y en la noche 10 cts.

El lunes homenaje a Ginger Rogers y Fred Astaire «Picolino» y «Sigamos la flota».

RIVOLI: «EL UNICO CAMINO»

Vean a Edward G. Robinson cambiar su ametralladora por un sombrero de copa, brillante y sedoso sin poder darle el mismo pulimento a su lenguaje ni a sus modales. «El Unico Camino» es el título de esta obra de la Warner, que se estrena hoy en el cine Rívoli, del reparto La Sierra.

Una película para reirse sin cesar, que encierra un drama que podría ser espeluznante si no fuera drama excitante y sensacional, en un enormemente problemático. Una de las situaciones más trágicas resultan cómicas.

Conjuntamente se estrenará la intensa película policíaca «El Muerto Vivo», en que John Litel, lleva la emoción a la cumbre de una trama sensacional y espeluznante. Adorna el programa el último Noticiario Universal, la divertida comedia «Un Viaje Musical por Suramérica» y un cartón.

Los precios: 15 centavos luneta, a las 4 y 30, y 20 centavos en la tanda de 8 y 30. Niños: 10 centavos.

Mañana en matinée, desde las dos, el mismo programa y además el episodio 9 de la sensacional serie «El Aguilucho».

REINA: «SILENCIO DE MUJER»

Además de las dos soberbias super producciones que estrena hoy el magnífico super cine de Reina, exhibirá el gracioso cartón animado de los rollos en colores, titulado «Alí Babá y sus Cuarenta Ladrones», con Popeye y Simbad el marino).

«Silencio de Mujer», drama torturador de una bella mujer que recobró su libertad provisional, bajo palabra de honor después de cumplir una condena de diez años en el presidio... libre para todo menos para unirse al hombre amado. Vea en «Silencio de Mujer», por primera vez la verdadera angustia de un amor prohibido.

«La Diosa del Pecado», es el drama a cargo de Silvia Sidney y George Raft. «La Diosa del Pecado» es el drama más conmovedor y humano que Ud. ha visto... Una madre que se ve obligada a luchar entre su deber de carcelera de un penal de mujeres y su intenso amor de madre. «La Diosa del Pecado» está interpretada por Wyn Cahon y Scott Colton.

Los precios serán de 15 centavos la luneta hasta las 6 y 30, y 20 centavos después; la cómoda tertulia familiar con sus espléndidas localidades: 10 centavos.

Mañana: grandiosa matinée.

PRADO: DOS FORMIDABLES PRODUCCIONES

Para hoy anuncian las carteleras del elegante y concurrido teatro Prado, dos formidables producciones en su acostumbrada matinée de 2 y tandas de 5 y 8:15. Primeramente una historia romántica divertida y entretenida como ninguna otra, la más divertida comedia de la temporada «Siempre hay una mujer», con Joan Blondell y Melvin Doulas, y la película que usted seguramente seleccionará como una de las 10 mejores dle año. La historia de una mujer que quiso vivir su pasado «Un carnet de baile», con un derroche de interpretación, técnica y argumento, con Hany Baur, Marie Bell, Pierre Ricahrd Wilmh Raimu y otros. Completando el programa una revista y un gracioso cartón. Mañana en matinée de 1:30, nuevamente «Un carnet de baile», y «Siempre hay una mujer».

ROXY: «EL EMBRUJO DEL TROPICO»

La empresa del moderno y ventilado cien Roxy, de 14 y Primera, relado cine Roxy, tiene el honor de presentar a su distinguido público en función de gala el estreno de la grandiosa película «El Embrujo del Trópico», donde se nos presenta por primera vez en la pantalla lo más selecto de los artistas hispanos junto a estrellas de primera magnitud del cine americano. Tito Guizar, el ídolo de las multitudes interpreta uno de los papeles centrales de la obra cuya acción se desarrolla en un pintoresco pueblecito de pescadores de la costa del Sur de México.

La música y las canciones son de Agustín Lara, en cuanto a los demás nombres que aparecen en el reparto, hallamos junto al de Bob Burns, el de Roberto Soto, el chistoso actor llamado el Charlie Chaplin de México; con el de Dorothy Lamour, el de Elvira Ríos, Martha Raye, Binnie Bawnes, Ray Milland y los conocidos conjuntos musicales de los hemanos Domínguez y el Trío Ascencio del Río.

Completando el programa se estrenará una película de argumento interesantísimo: «Un Viaje a París», por Jed Prouty y Shirley Deanne y el divertido cartón «Las Palomas de mi Palomar».

Los precios, apesar de la calidad del programa, serán corrientes: 15 centavos luneta, en la tanda de las 3, y 20 centavos a las 8 y 30. Tertulia familiar: 10 centavos por la tarde y 15 centavos por la noche. Niños: 10 centavos.

Mañana: grandiosa matinée desde la 1 y 30 con el mismo programa.

RIALTO: «LA MUJER DEL FUTURO»

Hoy nuevamente comenzando la función desde las 2:30 de la tarde vuelve a la pantalla del ventilado teatro Rialto la super extraordinaria producción titulada «La mujer del futuro», la historia romántica de la mujer que defendió su derecho a amar y ser amada con todo el apasionamiento de una hija de los trópicos, cuya interpretación está a cargo de la simpatiquísima estrella Myrna Loy, Franchot Tone, Rosalin Russell y Walter Pidgeon, secundados por un gran reparto.

La otra producción que exhibe hoy Rialto es la comedida melodramática titulada «En la misma moneda», interpretada por Lewis Stone, Mickey Rooney y Cecilia Parker.

Se completa el programa como una preciosa variedad y revistas de asuntos mundiales.

«La mujer del futuro» se exhibe a las 4:12, a las 7:12 y a las 10:12.

«En la misma moneda» a las 2:56, a las 5:56 y a las 8:56.

Los precios de hoy mayores 20 cts., hasta las 6:30, después 30 cts. Niños 15 cts.

VERDUN: «SILENCIO DE MUJER»

Nuevamente vuelve hoy a la pantalla del elegante Verdún único teatro al aire libre, la bellísima producción titulada «Silencio de mujer», interpretada por Sylvia Sidney y George Raft. Conjuntamente se estrena la magnífica cinta «La regata triunfal.» con Patricia Farr y Scott Colton. Además el cartón especial en colores de Popeye de doble metraje, el Noticiario Fox y la comedia «Doctores improvisados».

Los precios que rigen son los de costumbre, 15 cts., luneta hasta las 6:30 y 20 cts., después. Los niños 10 cts., y la tertulia familiar con butacas 10 cts., a todas horas.

Mañana este mismo programa. El lunes «El valle secreto» y «La diosa del pecado». El martes día popular con dos extraordinarias producciones: «Mundo individuales» y «Shanghai», ambas interpretadas por Charles Boyer. Para este programa rigen precios a base de 10 cts., luneta y 5 cts., tertulia a todas horas.

ACTUALIDADES: «ALHAMBRA DE GRANADA»

Un programa muy grandioso es el que anuncia para hoy el concurridísimo y confortable cine de las familias Actualidades, sito en Monserrate 8 y 10, con el teléfono M-5575.

En función continua, de 2 de la tarde a 11:30 de la noche se exhibirá revista, comedia, el episodio 2 de la formidable serie «El viaje de Roldán a Marte», estreno de la preciosa, regia joya en español «Alhambra de Granada», con Florita Sole y Ricardo Galache y estreno de la simpática, magnífica comedia musical «Tres chicas listas», con Alice Faye y Joan Davis.

Mañana: «La mujer mexicana,« con J. J. Martínez Casado, «Juventud música y alegría» con Dick Powell, episodio, comedia, cartón y revista.

LIRA: «LA VUELTA DE ARSENIO LUPIN» Y SHOW

El elegante y favorito cine Lira, de Industria y San José, con el teléfono M-4474, brinda hoy un programa muy formidable y soberbio.

En función continua, comenzando a la 1:30 de la tarde se exhibirá revista, comedia, estreno de la emocionante, estupenda producción policíaca «La vuelta de Arsenio Lupín» con Virginia Bruce, Melvyn Douglas y W. Williams y estreno de la preciosa cinta «Encrucijada del amor», con Maureen O-Sullivan y Franchot Tone.

A las 5 y a las 10: Radio Atracciones Lira presentará un gran show y aficionados, trasmitiéndose por las emisoras CMBZ y COBZ Radio Salas).

Extra... Extra... hoy a las 11:30 de la noche gran tanda de media noche con Show de profesionales y concurso de aficionados mayores de 50 años con premios.

Premios para esta tanda: 20 cts., mayores y 10 cts., niños.

Mañana: A las 10:30 de la mañana: primera eliminación niños aficionados, show y La Cía. Infantil, comedia y cartones.

CERVANTES: «LOS HOMBRES NO LLORAN»

Un selecto estreno Metro para hoy sábado en este nuevo y modernísimo cine de Lamparilla y Compostela a precios de situación. Damas 5 cts., se estrena tanto en matinée, como en tanda y noche la interesantísima producción por Mickey Roonney titulada «Los hombres no lloran», y como complemento la magna producción por Freddie Bartholomew y Spency Tracy titulada «Capitanes intrépidos», una magnífica obra de gran interés, cartones y comedias. Mañana domingo desde la 1:15 hasta las 5 gran matinée, estrenándose cartones y comedias entre ellos «Simbad el marino» en colores por Popeye, «Malditas sean las mujeres» y «El último encuentro», ambas en español. El lunes «Bohemios» en español y una copia nueva de Boliche con Irusta, Fugazot y Demare.

MAJESTIC: «TODOS A CANTAR»

Cordialmente os invitamos a este festival originalísimo cómico-musical en el que son maestros de ceremonias: Judy Garland, la sensacional chiquilla cantante Allan Jones, tenor de melodiosa voz, y Fanny Brice, cómica sin igual en el teatro y en el cine. Todos ellos os invitan a concurrir hoy, al teatro Majestic de Consulado 210 con el teléfono M-4477, a presenciar el estreno de la farsa musical: «Todos a cantar», en la que toman parte como protagonistas. Conjuntamente, se exhibirá el estreno de la fina y deliciosa comedia, romántica, «Mi estimada señorita», que interpretan Maureen O-Sullivan, Walter Pidgeon y Edna May Oliver. Esta cinta es una comedia que en su fondo encierra un drama de corte moderno y emotivo, en una trama repleta de escenas humorísticas del más refinado gusto. Completa el programa un noticiario, un cartón en colores y una comedia. Los precios para hoy son los siguientes: Luneta y preferencia, antes de las 6:30, 15 cts., después 20 cts. Niños y tertulia, a todas horas, 10 cts.

El lunes: Gran sorpresa: Esta empresa como un favor especial a su distinguido público, inaugura en esta fecha los lunes populares.

BELASCOAIN: «EL SOBRE LACRADO»

Dos grandiosos estrenos ofrece para hoy el preferido teatro Belascoaín nuevo cómodo y ventilado, del circuito Edelberto de Carrerá, situado en la calzada de su nombre número 853 esquina a Peñalver con el teléfono U-5200, siendo el principal «El sobre lacrado», un drama de espionaje internacional, pleno de aventuras, amor y heroismo en los días de la Guerra Mundial, interpretado por los artistas ingleses que figuran en el reparto encabezado por Wynne Gibson y Fritz Kortner; es la otra «Pasión salvaje», toda en el maravilloso technicolor, con Ray Milland y Dorothy Lamour al frente de un reparto de estrellas famosas.

La función que es continua dará comienzo a las cinco de la tarde, siendo los precios hasta las 6:30 luneta 10 cts., niños 5 cts., y la tertulia familiar 5 cts., después luneta 15 cts., niños 10 cts., y la tertulia familiar 5 cts.

Mañana: grandiosa matinée a la una en punto con el «Doble crimen en la línea Maginot».

4 CAMINOS: «CON LAS ALAS ROTAS»

Programa doble en el super coliseum de Belascoaín 637, teléfono M-3676, el preferido de todas las familias del barrio por su capacidad, sonido, ventilación con renovación de oxígeno y Pantalla Gigante y la mejor tertulia familiar.

«Con las alas rotas» de Mecha Ortíz, Fausto Rocha, Ernesto Raquen, A. García Bunr y un selecto reparto de artistas argentinos, es la película que ocupa el lugar preferente en la cartelera. Es la película realizada del formidable drama de Emilio Berisso del mismo nombre, esta obra cuyas representaciones alcanzan o pasan de 5,000 y que ha sido presentada en los mejorse teatros del mundo hispano.

«Siempre hay una mujer», con Joan Blondell, Melvyn Douglas, Mary Astor Frances Drake y otros bien afamados. «Siempre hay una mujer», una de las más brillantes comedias del año es la otra gran película del día.

El episodio No. 3 de «Guardacosta alerta», un cartón y una revista Fox de los últimos acontecimientos mundiales.

La función comienza desde las 2 al precio de 15 cts., por la tarde y 20 cts., por la noche, Niños y la tertulia familiar 10 cts., todo el día.

Mañana: el mismo programa

MODERNO: «ESCANDALO MATRIMONIAL»

Un maravilloso programa Universal ofrece este teatro Moderno de Jesús del Monte, con el teléfono X-1305, hoy en sus turnos de tarde y noche. «Escándalo matrimonial», de Danielle Darrieux, Douglas Fairbanks «Adiós, Bradway», de Tom Brown, Alice Brady; el cartón «Sinfonías Musicales»; y un «Noticiario Fox». Hasta las 6:30, 20 centavos; después 30 centavos; niños 15 centavos. Tertulia Familiar 15 centavos a todas horas.

Mañana domingo, en todos los turnos, «Las mujeres son así», de Kay Francis, Pat O-Brien; «Casorio en puerta», de Robert Young, Florence Rice; «Guardacostas alerta», Episodio 4, Bela Lugosi; «El viaje de Roldán a Marte», Episodio 1. Buster Grabbe; «El Flautín», cartón y un «Noticiario Fox». Hasta las 6:30, 15 centavos, después 20, niños 10 centavos.

El lunes: venga a conocer este día al más grande ídolo del cinematógrafo: Rodolfo Valentino, en su mejor película «El Hijo del Sheik», con Vilma Banky.

VIVES: «LA PEQUEÑA AMAZONA»

«Vives», del Vedado, con el teléfono F-3128, ofrece hoy, en tandas de 4:30 y 8:30, la graciosa comedia, donde se ve que el amor todo lo vence: «Cupido al Volante», por Don Ameche y Ann Sothern; y la preciosa cinta: «La Pequeña Amazona», por Jane Withers y Stuart Erwin. Precios: tarde, mayores 15 centavos. Noche, mayores 20 centavos, niños y tertulia 10 centavos a todas horas.

Mañana, estreno en todas las tandas de la opereta musical: «Todos a Cantar», por Allan Jones y Judy Garland.

El miércoles, a petición general, la película del éxito: «Sucedió en la Habana», el sábado y domingo: «Las Aventuras de Robin Hood», maravillosa cinta en technicolor, por Errol Flynn y Olivia de Havilland.

GRIS: «EL SACRIFICIO DEL DR. HALLETT»

Las carteleras del favorito y elegante cine «Gris», sito en la calle Baños y 17, en el Vedado, con el teléfono F-4292, de la empresa Heydrich-Fernández Ledón anuncia hoy un programa grandioso.

En turnos de 4 y 8:15, se exhibirá la soberbia y regia producción: «Carrousell de 1938», con Lousi Fazenda, Jimmy Savo, Bert Lahr y otros.

A las 5:30 y 9:45, revista, la comedia «Noches de Rifa» y estreno del formidable y regio drama «El Sacrificio del Doctor Hallet», con Josephine Hutchison, Ralph Bellamy y John King.

Precios: mayores 20 centavos en la tanda y 30 centavos por la noche. Los niños 15 centavos y la tertulia 10 a todas horas.

Mañana: la joya cubana «Sucedió en la Habana», «Reportaje sensacional», comedia y revista.

EMIL JANNINGS EN EL GRIS

Programa sin precedentes es el que presentará el próximo viernes, día 16 la empresa Heydrich-Fernández Ledón, en el moderno y elegante cine Gris, sito en Baños y 17, en el Vedado, con el teléfono F-4292.

Ese día se pre-estrenan las dos más extraordinarias creaciones de Emil Jannings, considerado por la crítica mundial como el más genial actor de todos los tiempos. En tandas de 4 y 8:15 se exhibe «El soñador» y a las 5:30 y 9:45 «El rey soldado», su máxima creación.

Un éxito sin precedentes le auguramos a tan activa empresa a la par que la felicitamos por haber combinado un programa tan grandioso para tan selecta barriada.

SANTOS SUAREZ: «LA PEQUEÑA AMAZONA»

Monumental resulta el programa que brinda hoy el elegante y favorito cine «Santos Suárez», sito en Santos Suárez y San Benigno, con el teléfono I-5600, con la mejor proyección, el más perfecto sonido y confortable y ventilada sala.

Hoy, en tanda a las 5 y nocturna a las 8:15, se pasa por la pantalla gigante revista, comedia, estreno de la emocionante y soberbia producción policicíaca: «La Jugada de Mr. Moto», con Peter Lorre; y estreno de la divertida y original super comedia: «La Pequeña Amazona», creación de la traviesa chiquilla Jane Withers.

Precios: luneta 10 centavos en tanda y 15 centavos mayores y 10 centavos los niños por la noche. Tertulia familiar, damas y niños 5 centavos y caballeros 10 en tanda y myores 10 y niños 5 por la noche.

Mañana: «La Pequeña Amazona», comedia y otras atracciones.

WILSON: «LAS MUJERES SON ASI»

«Wilson», en Belascoain y San Rafael, con el teléfono U-5863; 15 centavos de 1:30 a 6:30 y 20 centavos después, niños 10 centavos a todas horas.

La mejor proyección y el más perfecto sonido de la Habana. Ventilación especial sistema «Tyffon», aire natural acondicionado.

Hoy, tarde y noche, la revista semanal (Fox Sound New); comedia muisical en preciosos colores; y el cartón «Cabaret Nocturno»; y las super atracciones: «La Falsa Josette», estupenda comedia extraordinaria de la «Fox», interpretada por Simone Simon, Don Ameche y Robert Young; y «Las Mujeres son Así», regia joya extraordinaria de la «Warner», interpretada por la encantadora Kay Francis y Pat O-Brien.

Mañana, en matinée: «A Balazo Limpio», sensacional producción de aventuras, interpretada por Dick Feran.

El lunes entrante: día popular, con las estupendas producciones: «Loca por la Música», la magistral joya cumbre del cine, por la encantadora Deanna Durbin, con Herbert Marshall; y «Parece que fué Ayer».

TOSCA: «AZUL Y ORO» Y «LA VUELTA DE ARSENIO LUPIN»

«Tosca», en 10 de octubre 1007, entre San Francisco y Concepción, en la Víbora, con el teléfono I-3099, ha combinado hoy un programa soberbio.

En tanda a las 5 y nocturna a las 8:30, se exhibe revista, estreno de la soberbia, regia y preciosa super comedia: «Azul y Oro», con James Stewart, Robert Young, Lionel Barrymore y otros; y estreno de la emocionante y estupenda producción policíaca «La Vuelta de Arsenio Lupín», con Virginia Bruce, Melvyn Douglas y Warren Williams.

Mañana: «La Vuelta de Arsenio Lupín», comedia, cartones, episodios y otras atracciones.

INGLATERRA: «LAS MUJERES SON ASI»

«Inglaterra», en San Rafael y Consulado, con el teléfono M-5527; 15 centavos de 1:30 a 6:30 y 20 centavos después, niños 10 centavos a todas horas.

La mejor proyección y el más perfecto sonido de la Habana. Ventilación especial sistema «Tyffon», aire natural natural acondicionado.

Hoy, tarde y noche, la revista semanal, la comedia especial en preciosos colores y el cartón: «Cabaret Nocturno»; y las super atracciones «Las Mujeres son Así», magistral joya extraordinaria de la «Warner», interpretada por la encantadora Kay Francis y Pat O-Brien; y «La Falsa Josette», colosal comedia de la «Fox», interpretada por Simone Simon, Don Ameche y Robert Young.

A las 5 «Las Mujeres son Así», por Kay Francis y Pat O-Brien; y «La Falsa Josette», por Simone Simon, Don Ameche y Robert Young.

Mañana, formidable programa.

El lunes entrante, día popular, con las super atracciones: «Víspera de Combate», magistral producción, interpretada por Victor Francen y Annabella; y Lucrecia Borgía», deslumbrante y trágico espectáculo.

CUBA Y SALON ROJO: DOS GRANDIOSOS PROGRAMAS

Grandioso resulta el programa que hoy anuncia el «Cuba», el elegante y concurridísimo cine sito en Suárez y Corrales. En tanda a las 5 y nocturna a las 8:15, se exhibirá revista, comedia, estreno de la sensacional y formidable producción: «Los Hijos del Capitán Grant», con Y. Jourier y O. Bazanova y estreno de la preciosa, regia y soberbia joya «Mi Señorita Mamá», con Danielle Darrieux. Precios: mayores 10 centavos en la tanda y 15 centavos por la noche. Los niños 5 centavos a todas horas.

Mañana: «Un Carnet de Baile» y «Piratas de Encrucijada».

«Salón Rojo», el predilecto y coquetón cine sito en Monte y Antón Recio, ofrece hoy un programa monumental. En tanda a las 5 y nocturna a las 8:15, se exhibirá revista, comedia, estreno de la soberbia producción: «La Procesión del Dollars», con Roger Pryor y Leila Hyms; y estreno de la maravillosa joya cubana: «Sucedió en la Habana», con Rita Montaner, Luana Alcañiz, Juan Torena, Garrido, Piñero, Julito Díaz, los mejores conjuntos musicales y comparsas. Precios: mayores 15 centavos en la tanda y 20 centavos por la noche. Niños 10 centavos a todas horas.

Mañana: «Domando al Bebé» y «Corazón de Apache».

UNIVERSAL: «LOS DOS SARGENTOS»

«Universal», el céntrico y concurridísimo cine sito en Egido entre Muralla y Sol, brinda hoy a sus favorecedores un programa muy estupendo, en el que figuran muchas atracciones.

En función continua, de 1 de la tarde a 11 de la noche, se pasará por la pantalla gigante revista, comedia, el episodio 5 de la emocionante super serie: «Guardacostas ¡Alerta!», estreno de la grandiosa y extraordinaria super producción: «Los Dos Sargentos», y la emocionante y soberbia producción de mucha acción: «Mi Jaca», con Bob Levingtone.

Precios populares rigen.

Mañana: «Los Dos Sargentos», episodios, comedias y otras películas.

PARAMOUNT, (Rancho Boyeros): «CALLES DE BUENOS AIRES»

Un programa doble en español es el que anuncian hoy las carteleras del elegante y confortable cine «Paramount», sito en Rancho Boyeros, con la mejor proyección, el más perfecto sonido y confortable sala.

Hoy en función nocturna, comenzando a las 8:30 de la noche, se exhibirá revista, la variedad «Siluetas de Portugal», estreno de la preciosa y regia comedia argentina «Calles de Buenos Aires», con G. Calosi; y estreno de la preciosa y original super comedia argentina «El Maestro Levita», creación del popular cómico Pepe Arias y otros actores argentinos.

Precios: luneta 10 centavos y preferencia 15 centavos.

Mañana: tres tandas con «El Divorcio de Lady X», «Un Millón por un Marido», «La Jugada de Mr. Moto», cartones, comedia y episodio.

BELGICA Y VIOLETA: REGIAS PELICULAS

Un maravilloso estreno para hoy en el cine predilecto de las familias, situado en Egido y Corrales, estrenándose la gran producción en colores, titulada «Las Aventuras de Tom Sawyer», por Tommy Kelly y May Robison, como complemento se exhibe la interesante producción por Clark Gable y Loretta Young, titulada «La Ley de la Sangre».

Mañana: «Calles de Buenos Aires», en español; y «Las Aventuras de Tom Sawyer.

El lunes: «Una Nación en Marcha» y «Pasión Salvaje».

Dos maravillosos estrenos para hoy sábado, al precio de 5 centavos todos en matinée y tanda, en este cine de las familias, situado en Monte y Rastro, son ellos: «La Ruta sin Fin», por el gran actor Victor Francen; y «Qué Tío Más Grande», en español, por Rafael Arcos.

Mañana, domingo: episodio 5 de la serie «La Patrulla del Radio», «El Niños de las Coles», en españo con Rafae Arcos; y «Fuego», regia producción por Victor Francen.

El lunes: «Tras de la Reja» y «Monja, Casada, Virgen y Mártir». Damas 5 centavos.

EL GABINETE INGLES SE DIO POR ENTERADO DE LA DEMANDA DE LOS GREMIOS

LONDRES, septiembre 8. (Havas). Se considera posible que el Gabinete haya discutido hoy la sugestión del Congreso de los Gremios, reunido en Blackpool, para que se convoque al Parlamento, aunque no se cree que se haya tomado ninguna decisión. De todas maneras se sabe que el Primer Ministro Chamberlain quedó enterado del manifiesto de anoche.

AUTOMOVILES CIRCULADOS

Por transitar con exceso de velocidad fueron circulados ayer por la Policía los vehiculos siguientes:

Primera Estación: 12,769.
Séptima Estación: 32,434.
Décima Estación: ómnibus 1119.
Décima Tercera Estación: 86,414.
Décima Cuarta Estación: 76,240; 85,621 y ómnibus 77.

HURTO DE ROPAS

Oscar Ros Puertas, vecino de Refugios 258, denunció a la policía, que de su domicilio le habían hurtado dos trajes que aprecia en 35 pesos.

El Consejo Nacional de Tuberculosis por medio de la Sección de Acción Social, ha intensificado su campaña

Se realizan dos visitas semanales a los niños de escuelas públicas y privadas. Un reconocimiento individual de los alumnos. No se abandona la atención médica a los obreros

La Sección de Acción Social del Consejo Nacional de Tuberculosis está intensificando su campaña contra la peste blanca. Los médicos adscriptos a esa Sección continúan difundiendo los principios profilácticos que educan al pueblo para prevenirlo de posible contagio de ese mal. Todos los Dispensarios dependientes del Consejo Nacional de Tuberculosis están en pie de guerra para combatir con todos los elementos a su alcance esa plaga terrible. En relación con esto se acaba de dictar la siguiente circular dirigida a los Directores de los Dispensaris Antituberculosos del interior de la República:

Señor: Siendo absolutamente necesario intensificar la labor de enseñanza popular inherente a los Dispensarios Antituberculosos la Sección de Acción Social ha acordado el siguiente programa:

Dos veces por semana serán visitadas por miembros del C. N. de T. las escuelas públicas y privadas.

Uno de esos días—viernes—se brindarán conferencias redactadas de acuerdo con la edad de los escolares y se recabará de los profesores la repetición frecuente de los conceptos fundamentales de las mismas y el que los escolares redacten temas de propaganda antituberculosa, único medio de conocer si la enseñanza brindada rinde los frutos que tenemos derecho a esperar.

El otro día de la semana—martes—se dedicará al reconocimiento individual de los escolares ytodos aquéllos que, a juicio del médico examinador, lo necesiten, serán enviados al Dispensario correspondiente, donde se realizarán cuantas investigaciones sean necesarias hasta llegar a un diagnóstico positivo o negativo de tuberculosis.

La campaña escolar intensa que vamos a realizar no significa en modo alguno, el abandono «del sector obrero» que tanta protección necesita contra la tuberculosis, por lo que se dedicará un tercer día de la semana a visitas y conferencias en fábricas, talleres, etc.

Para el éxito de nuestra campaña es indispensable establecer un estrecho nexo entre el personal de nuestros Dispensarios, las autoridades de educación pública, fundamentalmente las de Higiene Escolar y la Asociación de Padres, Vecinos y Maestros.

No debemos limitar nuestra actuación a capitales de provincias y ciudades de cierta importancia; debemos realizar nuestro mayor esfuerzo para que la voz del Consejo Nacional de Tuberculosis sea escuchada en el más distante rincón de la República.

Partió rumbo a México la delegación que representará al Municipio de La Habana en las fiestas de esa nación

Conmemora la Patria de Benito Juárez, el Centenario de su Independencia. El día 24 serán puestos al cobro recibos de industria y comercio, plumas de agua y metros contadores

El señor Armando Paz Larrabide, Contador Municipal, informó ayer a los repórters que, de acuerdo con lo dispuesto por el señor Alcalde, el próximo día veintiséis serán puestas al cobro en taquilla las contribuciones por concepto de Industrias y Comercios, tarifas primera, segunda y tercera de la Ley de Impuestos, cuyo cargo asciende a unos $280,000.00.

Igualmente se pondrán al cobro el mencionado día los recibos correspondientes al tercer trimestre de Plumas de Agua y Metros Contadores del Acueducto de Albear, que importan alrededor de $480.000.00.

Como de costumbre, los contribuyentes interesados podrán acudir a satisfacer sus tributos a partir de ese día y durante diez más, con el descuento del cinco por ciento que concede la ley, por pronto pago.

Rumbo a México la representación del Municipio

En la tarde de ayer y a bordo del crucero nacional «Cuba», partió rumbo a la República de México la delegación oficial que envía el Municipio de la Habana a las fiestas que han de celebrarse en la vecina nación con motivo de cumplirse próximamente el centenario de su Independencia.

Dicha delegación está compuesta por los señores concejales Marcelino Cubillas y Humberto Echeverría y nuestro excelente compañero en la prensa, Antonio Gil Carballo.

Distinción profesional al doctor Gutiérrez Macún

El Secretario particular del señor Alcalde, doctor Manuel Gutiérrez Macún, acaba de ser designado miembro de la Comisión Permanente de Derecho Civil del Colegio de Abogados de la Habana.

Es una distinción profesional muy merecida, ya que el doctor Gutiérrez Macún es un letrado competente.

Concedida la licencia al Dr. Lancis

El Alcalde firmó un Decreto por el cual se le concede una licencia de veinte días al Jefe del Departamento de Impuestos Municipales, doctor Antonio Lancís, a fin de que pueda concurrir a las oposiciones para optar por una de las Cátedras de Derecho Administrativo en la Universidad Nacional.

En el propio decreto se dispone que se haga cargo de la Jefatura el segundo Jefe señor Bertematti, que en ausencia de aquél presidirá las sesiones de la Junta de Amillaramiento.

Recurre el Ten Cent ante la Alcaldía

La Administración de los establecimientos denominados Ten Cents ha presentado ante la Alcaldía un recurso de reforma contra la resolución dictada por la que se le denegó la conversión que solicitaron de esos establecimientos del epígrafe de Ten Cents a lde Tiendas Mixtas, con menos cuota de la que tienen asignada.

Alegan en su recurso que la Alcaldía debe tener en cuenta que ya esos establecimientos no efectuan ventas exclusivamente de 5 a 20 cts., sino que también lo hacen con artículos de más precio, circunstancia, que los ampara en ese epígrafe de Tiendas Mixtas.

No obstante este alegato de los Ten Cents, el Jefe de Impuestos ha informado al señor Alcalde que no es posible acceder a la conversión toda vez que sería irregular y con perjuicio de la Administración y de los contribuyentes de ese giro.

Recurso notificado

Ha notificado al Municipio la firma Armour y Compañía, haber establecido un recurso contencioso-administrativo ante la Audiencia de la Habana, contra la resolución del Alcalde Municipal que declaró sin lugar el de reforma presentado por esa firma contra a resolución del Mayor de la Ciudad en el Expediente número 74341 del Departamento de Impuestos.

Esta notificación se le hace al señor Alcalde por la firma Armour y Cía., para que mantenga en calidad de depósito las cantidades ingresadas para responder al pago de contribuciones, hasta que sea resuelto el problema legal por los tribunales de justicia.

Cuentas de Obras Públicas al Municipio

Remitió a la Alcaldía el ingeniero Jefe de la Ciudad, señor Eduardo Gastón, las cuentas correspondientes al mes de julio pasado, por concepto de roturas del pavimento hechas por el Departamento Técnico del Acueducto de Albear, cuyas cuentas ascienden a la suma de $599.68 y $94.65.

Cobros por apremios y licencias

Los cobros efectuados en el Municipio por concepto de apremios a contribuyentes morosos, ascendieron a la suma de $968.62, cobrándose además la cantidad de $271.26 por nuevas licencias de industrias y comercios despachadas por la Jefatura del Departamento de Impuestos.

Recaudación municipal

El movimiento de fondos ocurrido en la Tesorería Municipal el día 8 del actual, según la nota oficial facilitada por el Contador, fué como sigue.

Recaudación: Por Ejercicio Sorriente, $3,676.45; por Resultas, $3,521.11; para el Consejo Provincial, $668.00; y por Plumas de Agua, $1,662.23.

Existencia en Caja: De Ejercicio Corriente, $771.85; de Resultas, $30,806.22; del Consejo Provincial, $20,577.08; del Acueducto de Albear, $10,554.98; y por Depósitos de todas clases, $210.469.82.

Pagadas las nóminas

Pasadas las doce del día de ayer, el Contador Municipal, cumpliendo órdenes del señor Alcalde, y de acuerdo con la existencia de fondos, dispuso el pago de los haberes correspondientes al mes de agosto de los empleados de la Tesorería y Despacho de la Alcaldía, cuyo pago ascendió a la suma de $4,298.20.

Liquidarán los morosos en seis plazos sus adeudos

Otro Decreto suscrito ayer por le señor Alcalde autoriza a los comerciantes e industriales de esta ciudad a quienes les hayan girado a la vez varios recibos por diferencia, cambio de epígrafes, emisiones, altas, etc., para que puedan abonarlos en un plazo de seis meses, mediante las siguientes condiciones:

a) El contribuyente que adeudare recibos por Industria y Comercio, Patentes semestrales, Patentes de alcoholes y otros conceptos, podrá abonar el recibo corriente, siempre que se obligue a pagar mensualmente, mediante convenio, el recibo más atrasado.

b) Estos conveinos se harán a pagar por el deudor la totalidad de su adeudo en seis plazos mensuales.

c) Todos estos convenios serán celebrados por el Departamento de Impuestos.

d) Los convenios se anotarán por la Administración en un Libro Especial y el encargado del mismo deberá comunicar al Jefe del Departamento de Impuestos, los convenios que hubieren quedado incumplidos, para que por éste se declaren rescindidos y se continúe el apremio en los términos legales.

e) Ningún contribuyente podrá ser almitido a los beneficios del convenio si no acredita previamente el haberse retirado de cualquier recurso o reclamación que hubiere interpuesto en cuanto a liquidaciones, consistiendo que los depósitos que hubiere hecho sean ingresados en firme.

f) Todo recibo del actual ejercicio de 1938-39 que se entregue al contribuyente en virtud de haber celebrado convenio con la Administración, deberá tener al dorso una nota que así lo haga constar, de modo que ningún colector entregue posteriormente otro recibo del ejercicio actual, sin que por el contribuyente respectivo se acredite haber cumplido hasta ese momento los términos del convenio, y ningún colector, bajo su responsabilidad admitirá el pago del recibo correspondiente, si además de la expresada nota no lleva otra extendida por el Departamento de Impuestos y fechada en el período del cobro voluntario del propio impuesto, justificativa de que hasta ese momento se está cumpliendo por el deudor el convenio celebrado.

Afortunada gestión del Concejal Del Pino

Los repórters de la Municipalidad felicitaban ayer al laborioso concejal señor Alejo Cossío del Pino, por el éxito alcanzado ha poco por la organización política que preside, «Alianza Democrática», que congregó a más de dos mil partidarios en un cine de la localidad, para un cambio de impresiones.

En ese acto, el señor Cossío del Pino pronunció un magnífico discurso doctrinario, donde puso de relieve la necesidad de reformar las costumbres políticas como base esencial para un renacimiento total del país.

M.E.C.D. 2016

Esos ligeros trastornos de sus vías urinarias son anuncio de futuras complicaciones, pero...

¡AUN ES TIEMPO...!

Aproveche el aviso y evite males mayores empleando las tabletas de

HELMITOL

el mejor Antiséptico o desinfectante urinario

Y tenga presente que es mejor ver a su médico si los trastornos ya lo requieren.

NOTICIAS DE LA JEFATURA DE POLICIA

Por orden del coronel José E. Pedraza, Jefe de la División Central de la Policía Nacional, se han dispuesto las siguientes traslados en el cuerpo: Vigilante 2882, Vicente Márquez Cabrera, de la Tercera a la Segunda Estación; 371, Pedro Berrioz, de la Sección Radio-Represiva a la Primera Estación; 1133, Rigoberto Arboray, de la Primera a la Sección Radio-Represiva, 3303, Severo Torriente, de la 13a. al Servicio de Caballería; 3388, Julio Montaván, del Servicio de Caballería a la Décima Tercera Estación y 571, Juan D. Roldán, de la Primera a la Duodécima Estación.

RETIROS

Se ha dispuesto el retiro de los siguientes miembros del Cuerpo: vigilantes 1784, José Agustín Vega Oramas, 889, Miguel Angel Cárdenas Leal; 742, Francisco Elosegui Díaz, 1530, Oscar Nicolás Pérez, sargento Filomeno Pérez asignándoles la pensión correspondiente a los años de servicios que prestaron en dicha Institución.

—Ha sido retirado por inutilidad física absoluta y permanente adquirida en el servicio, el vigilante 1393, Secundino Rebozo Muñoz, asignándole una pensión correspondiente al 60 por ciento del haber que devengaba.

—Se ha declarado extinguido el derecho a la pensión que disfrutaba Carmelina Barceló Grego, como hija del vigilante Jesús Barceló Aguila, a partir del día 31 de diciembre de 1932, fecha en que contrajo matrimonio: Igualmente se ha declarado extinguida, la parte que disfrutaba su hermana Ofelia, por haber contraído nupcias también en 31 de Marzo de 1934.

—Ha sido concedida a la señora Teresa Travieso Hernández, como viuda del vigilante retirado Juan Llata Castillo, una pensión anual de $408.00.

—Con fecha 5 de noviembre de 1937, en que arribó a la mayoría de edad, se ha declarado extinguida la pensión que disfrutaba Mario Barceló Crego.

—Se ha concedido a Alejandrina A. Rodríguez Sáenz, como viuda del vigilante Benito Hernández Ferrer, una pensión anual de $576.00.

Exija pañuelos

PYRAMID

colosales

JOVEN VICIOSO

Marcos Simón Marrero, vecino de San Joaquín 67, presentó a la policía a su hijo Harris Marrero García, con el propósito de que sea recluido en un lazareto, para ser curado del vicio de la mariguana.

LIQUIDACION POR CIERRE

de la Mueblería «EL AS» Angeles 6 entre Reina y Estrella.
Teléfono A-6636
Su $1.00 vale $5.00
en juego de cuarto, sala, comedor, gobelinos, cuadros óleo, etc. quedan pocos días. Vea precios en algunos objetos. Lámparas de madera tallada que valían de $30 a $60, hoy a $9 y $15. Convénzase no lo deje para mañana.

VIBOREÑAS

LA BODA DE HOY.—En la parroquia de Jesús del Monte tendrá efecto esta noche, a las nueve, la boda de la bella señorita Cecilia Marcos Arroyo, que unirá sus destinos a los del caballeroso joven Pastor Sanjurjo Cardoso.

Tan simpático enlace reunirá en aquel templo a los familiares y numerosas amistades de tan simpáticos novios, prometiendo resultar muy lucida la nupcial ceremonia.

EN SUS DIAS.— Felicitamos en la fecha de hoy, festividad de San Nicolás de Tolentino, al eminente y renombrado cirujano doctor Nicolás Gómez de Rosas, al que hacemos llegar un afectuoso y cordial saludo.

ACTO CULTURAL.—El lunes en la Asociación Cubana de Ciegos, se celebrará un acto cultural con motivo de la apertura del nuevo curso, en su local de la calle de Carmen y Luz Caballero, habiéndosee combinado un selecto programa, exhibiéndose además los nuevos aparatos adquiridos para esta benemérita Asociación.

Para las tres de la tarde esta hecha la invitación de este acto.

POSTRER TRIBUTO.—En la mañana del jueves y con nutrido acompañamiento se efectuó el sepelio de la distinguida señora Mary Echemendía de Calvet, altruista y caritativa dama, cuya muerte ha constituído un nuevo y muy sentido duelo en la sociedad habanera, donde deja una estela de imborrables recuerdos y afectos.

Numerosas coronas y ofrendas florales llegaron hasta la cámara mortuoria como homenaje póstumo de cariño y admiración, entre éstas, las siguientes:

Una hermosa corona estilo «Souvenir» del Jefe del Ejército Constitucional, coronel Fulgencio Batista y señora.

Una corona estilo «Fraternidad» de los empleados del Acueducto de Marianao.

Una corona estilo «Gloria» de Mr. Sample y los Compañeros de Carlos de la Oficina de Nueva York.

Una corona estilo «Iris», de María Josefa y Pino.

Una corona estilo «Cardenal», de Chichita y Carita.

Una corona estilo «Roma», de Raquel y Rorita.

Una corona estilo «Aurora», de Anita y Charles.

Una corona estilo «Esmeralda», de Luisa y José Enrique.

Una corona estilo «Pureza», de Mr. y Mrs. Alfred Oliphant Norris.

Y una corona estilo «Crepúsculo», de Alberto Armand.

Una hermosa corona estilo «Tenderness», de Gloria y Arturo.

Y una artística corona estilo «Recuerdo», del doctor César Salaya.

ANUARIO MEDICO SOCIAL.—Hemos recibido el Anuario Médico Social de Cuba, correspondiente al año en curso, brillante publicación, auspiciada por la revista cubana Oto-Neuro-Oftalmatría que dirige el distinguido cirujano oculista doctor Tomás R. Yáñez, y que resulta el más valioso directorio para la clase médica y también para la sociedad en general, ya que el Anuario contiene informaciones de mucho interés, como la especialidad de cada médico, sus actividades, familiares, residencia y fecha de graduación, etc.

La impresión del Anuario Médico Social es una bella obra de arte tipográfico, por lo que felicitamos a sus directores y en particular al doctor Yáñez, su más decidido y entusiasta mantenedor, que puede sentirse orgulloso del extraordinario éxito obtenido en esta edición de 1938.

RESTABLECIDO.—El simpático niño Demetrio Enrique Torre Rada, encantador hijito de los estimados y jóvenes esposos Demetrio Torre Peña y Elena R. León, ya se encuentra restablecido de la delicada operación de amigdalitis y de los adenoides, que con tanto éxito llevó a cabo el eminente especialista doctor Fernández Garriga, en días pasados.

Demetrio Enrique nuevamente ha vuelto al hogar de sus queridos padres, a quienes enviamos nuestra enhorabuena, extensiva a sus abuelos, los distinguidos esposos Elías Rada y Clarita León.

RENE R. OJEA.—El estimado compañero René R. Ojea, redactor de las Viboreñas de la edición de la tarde de «El País», ya se encuentra completamente restablecido del repentino mal que sufrió en días pasados y que afortunadamente fué dominado en el más breve tiempo por los médicos que lo asistieron.

Reciba nuestra enhorabuena.

Orestes del CASTILLO.

TOMATE
RAFEL
TRIPLE-CONCENTRADO

AL BAJARSE DE UN OMNIBUS

Al descender de un ómnibus en la esquina de Luz y San Ignacio, sufrió lesiones de carácter grave, Isaac Cohen y Cohen, de 29 años de edad y vecino de Santa Clara 33.

PAQUETE SUSTRAIDO

Jesús Benítez Benítez, vecino de Consolación del Sur, denunció a la policía, que del camión que conducía mercancías para esta ciudad, le sustrajeron al llegar al Mercado Unico un paquete que iba dirigido a Ramón Tejeda.

CLINICA DE OJOS
DR. ENRIQUE CUELLAR DEL RIO
DIRECTOR OCULISTA
Consultas: 9 a. m. a 7 p. m. REINA, No. 358. Teléfono M-7766.

CRONICA HABANERA

NOTABLE RECITADORA

El Día de la Raza—12 de Octubre—tendrá lugar en el teatro Nacional una gran fiesta del verso.

Carmina Benguría—cuya fina belleza orna esta plana—gran recitadora cubana, ofrecerá un recital poético con nuevo y selectísimo programa.

Extraordinario interés ha despertado en la sociedad habanera el anuncio de esta exquisita fiesta.

FIESTA DE JUVENTUD.—En la espléndida residencia que poseen en el Reparto Miramar el prestigioso letrado doctor José E. Gorrín y su gentilísima esposa Dulce María Muller se celebró anteanoche una hermosa fiesta.

Fiesta de juventud, animada y alegre, en honor de los simpáticos jóvenes de la casa Pepe y Enrique Gorrín y Muller, que, terminadas las vacaciones, regresan al colegio donde se educan en los Estados Unidos.

Rodeada de múltiples aficionados estuvo esta fiesta de la que fuera marco bellísimo los hermosos y bien cuidados jardines de aquella posesión.

Allí se distribuyeron multitud de mesitas para el buffet y un kiosco donde se sirvieron bebidas y refrescos.

Se bailó en la terraza con una orquesta y un son.

A media noche, cuando la fiesta estaba en su apogeo, se celebraron concursos de Fox y Son ante un jurado que integraban varias señoras y caballeros de la concurrencia.

El premio de Fox correspondió a la bellísima señorita Olga Alvarado y al apuesto joven Raúl Portela.

Y el premio de Son a la encantadora jeune fille Beba Maciá y al simpático joven Armando Sánchez Agramonte.

Entre el grupo de señoritas anotamos algunos nombres:

Olga Alvarado, Susana y Mercedes del Real, Cheché Valdés Cartaya, Porta, Cecilita Gamba, Martsa Herporta, Cecilia Gamba, Martha Hernández Figueroa y Olga Sterling, tan bonita.

Lolita, Graciela y Ofelia Barrios.

Martha y Bertha Fontanils, lindísimas.

Isabelita y Mercy Llansó, Beatriz Navarrete, Polly Franco, Gilda Sierra, Alida González, Gladys Nodarse, Coqui del Junco, Martha Fernández y Fifí Juncadella.

María Teresa Pons, Sylvia Bru y María Elena Palicio, muy graciosas las tres.

Mechy de Soto, Martha y Gloria Muller, Elena Palmer, Concha Puyans, Hortensia Maciá, y la monísima Elena Garmendia.

Por último dos bellísimas señoritas: Bibí y Julita Aspuru.

Entre los jóvenes José Ignacio Maciá, Víctor y Leslie Pantín, Felipe Mencía, Luisito Echevarría, Fernando y Guillo Maciá, Luis Garrigó, Mario Seigle, Eddy Fernández de Velasco, Carlos Rodríguez Crusellas, Ernesto Gómez, Tití Longa, Armando Sánchez Agramonte, Antonio Betancourt, Ulises Valdés Cartaya, Carlos Figueroa, Pedro Carrillo, Mayito Menocal, Jr.; Lorenzo Lamadrid, Pepín Fernández, César Mederos, Willy Martínez, Enrique Meneses, Eddy Tolón, Enrique Sardiña, Antonio Oyarzun, Antonio Navarro, Mario Salcedo, Raúl y Gerardo Portela, Gastón Núñez Mesa, Vicente Pardo.

FRANCISCO BARO.—Ha sido sometido a la operación de las amígdalas en la afamada clínica Cardona, del Vedado, el conocido caballero Francisco Baró y Millán, condueño del hotel Regina.

Dicha operación, que fué practicada por el doctor Basterrechea, ha tenido un éxito completo.

MEJORADO. — Se ecuentra ya completamente mejorado de la operación de amígdalas que sufrió en días atrás, el gracioso niño Sammy Giberga y Lecuona, hijo del doctor Sammy Giberga y de su gentil esposa Hilda Lecouna.

Dicha operación, que ha tenido el más felix éxito, fué llevada a cabo por el distinguido y notable especialista doctor Carlos de Lejarza, cuyos triunfos se suceden por días.

Enhorabuena.

(Continúa en la página ONCE)

Hoy celebra su cumpleaños, y por ello la felicitamos, la señora Azucena Alorda, joven esposa del compañero de esta casa Ricardo de la Peña. Felicidades.

AHORA
"VA EL RESTO"
De Todas las Existencias que nos Quedan del Verano
Aproveche Hoy Sábado las GRANDES OFERTAS EN
ROPA INTERIOR DE SEÑORAS
Artículos Finísimos
A PRECIOS RIDICULOS
ALMACENES DE ROPA, SEDERIA Y CONFECCIONES
"LA OPERA"
GALIANO Y SAN MIGUEL. (La Esquina del AHORRO)

LAS MISAS aprovechan al alma. Las flores satisfacen un sentimiento del corazón. No se excluyan unas a las otras.

Asociación Nacional de Jardines.

Dr. FIDEL NUNEZ CARRION
Ex-asistente del Profesor A. B. Marfán durante 4 años en París
Consultas de 9 a 11 A. M.
Exclusivamente para niños menores de dos años.
Calle I No. 201 esquina a 11, Vedado.
Honorarios: $10.00.

NUEVA LINEA RCA VICTOR 1939
Mucho alcance a poco costo

Los nuevos radios "Q" están fabricados para obtener más sensibilidad, selectividad y fuerza, especialmente en la onda corta--Todo esto ofrecido a un costo muy bajo--Entre estos "Q" están los famosos: Niágara Junior, Niágara Senior y Nuevo Niágara, construidos para el clima tropical.

MODELO 5Q1 $60.00
MODELO 5Q2 $75.00
MODELO 5Q4 $95.00
MODELO 8Q1 $125.00
MODELO 8Q4 $140.00

HUMARA Y LASTRA, S. EN C. MURALLA 83-85 TELFS. M-1640. M-9093
CÍA. CUBANA DE FONÓGRAFOS O'REILLY, 89 TELÉFONO M-1208
UNIVERSAL MUSIC CO. SAN RAFAEL, 10 TELÉFONO M-2932
LA CASA DE LA MÚSICA BELASCOAÍN, 22 TELÉFONO U-5458
CASA BARRIÉ O'REILLY, 57 TELF. M-8598

M.E.C.D. 2016

SOCIEDADES ESPAÑOLAS

UN ACTO TRADICIONAL DE LA CASA DE GALICIA ALCANZARA EN EL AÑO PRESENTE INUSITADA BRILLANTEZ

La Sección de Orden del Centro Gallego, previa la correspondiente autorización de la Comisión Ejecutiva del mismo, acordó celebrar con el esplendor de siempre, la tradicional verbena de la Raza el martes 11 de Octubre, víspera de la gloriosa efeméride del descubrimiento de América.

En la misma sesión que fué acordada, se nombró la Comisión de propaganda, que integran elementos tan entusiastas y valiosos como los señores Clemente Vázquez Santomé, Presidente; Cesáreo Caramés Rey, Secretario; Vocales: José Rodríguez Suárez, José Villaverde Mella, Ramón Torites Iglesias, Armando Malvarez Canal y Servando Parapar Parapar.

También quedó acordada la música que ha de amenizar esta verbena. Excusamos decir que, como en todos los festivales bailables del Centro Gallego, se han seleccionado los conjuntos musicales más en boga y que más favorecidos son por los aficionados a la coreografía. Otros acuerdos tendientes a darle la mayor brillantez posible a esta verbena se han tomado, de los cuales informaremos oportunamente a nuestros lectores, según vayan llegando a nuestro conocimiento.

LAS MAS DIVERSAS E IMPORTANTES MATERIAS PUEDE ASIMILAR EL ALUMNO EN EL CENTRO ASTURIANO. EL REPARTO DE PREMIOS SE EFECTUARA MAÑANA A LAS 9

El próximo lunes y coincidiendo con lo determinado por las autoridades escolares en lo que a enseñanza primaria se refiere, comenzará en el Plantel «Jovellanos», del Centro Asturiano el nuevo curso escolar 1938-1939, pudiendo todos los asociados que lo deseen, matricularse como alumnos del mismo, ya sea en la Primaria, Primaria Superior, para señoritas, Clases Especiales y la Escuela Comercial Nocturna para varones.

La Enseñanza Primaria está dividida para niñas y niños en los seis grados normales, aunque extendidos a ocho aulas para mayor facilidad de la enseñanza, atendiendo la gran matrícula anual. Las niñas y niños matriculados en esta disciplina deben concurrir a clases de 8 a 11 de la mañana y de 1:30 a 4 de la tarde, de lunes a viernes; es decir, que se les enseña mañana y tarde. Cursado ya el sexto grado, se pasa a la Primaria Superior, equivalente al séptimo y octavo grados, con los que se está apto para ingresar en los planteles oficiales de segunda enseñanza.

Las señoritas pueden cursar en el «Plantel «Jovellanos», clases como las siguientes: Aritmética Mercantil, Teneduría de Libros, Inglés, Mecanografía, Taquigrafía, Solfeo y Piano, Corte y Confección, Labores a Mano y a Máquina y, por la noche, mixta con varones, el Dibujo.

La Escuela Comercial Nocturna, sólo para varones, enseña Escritura, Gramática, Aritmética, Aritmética Mercantil, Inglés, Algebra, Teneduría de Libros, Contabilidad, Taquigrafía, Mecanografía y Dibujo Geométrico y de Adorno y Figura. La Escritura, Gramática, Aritmética e Inglés están divididas en cursos. La Taquigrafía es comercial, corresponsal y parlamentaria; la Mecanografía comercial y de corresponsal. La Contabilidad abarca hasta la llamada alta Contabilidad, saliendo los alumnos verdaderamente capacitados para desempeñar puestos de responsabilidad en empresas comerciales y mercantiles.

Y ya que hablamos del plantel «Jovellanos», diremos que mañana domingo a las nueve a.m., se efectuará el reparto de premios, celebrándose a la vez un bello acto artístico, en el que intervendrá la masa coral del Centro y el Cuadro de Declamación.

El palacio social servirá de marco a tan simpática fiesta escolar.

FARMACIA
PENICHET
Belascoaín y Virtudes
DE TURNO HOY
SABADO
Todo el día y toda la noche
Mensajeros a todos los barrios de la ciudad.
U-7004
U-6855
U-5600
Llámenos y pasaremos a recoger sus recetas.

FARMACIA
DROGUERIA
DE
"JOHNSON"
DE TURNO LOS LUNES
obispo Nº 30 TELEFONO-A-2129.

LA MAYOR
35 EDIFICIOS
700 EMPLEADOS
SARRA
DROGUERIA
ABIERTA TODOS LOS DIAS
TODA LA NOCHE LOS MARTES
A-8026 A-3641

FARMACIAS DE TURNO HOY SABADO

DESDE BAHIA A PASEO DE MARTI (PRADO)

Bernaza (Plácido) No. 4 . . . M-2141
Acosta y Compostela M-5040
Merced Esq. a Picota M-904
Muralla y San Ignacio . . . M-4710
San Ignacio No 16 P. Catedral M-3630

DE PASEO DE MARTI (PRADO) A P. VARELA (BELASCOAIN)

Prado y Virtudes . . . M-8883 M-5453
Esperanza No. 57 . . . . . M-4034
Galiano No. 129 . . . . . M-6866
Crespo No. 16 . . . . . M-2737
Campanario y Condesa M-4516
Campanario y Animas M-4540
Monte No. 128 . . . . . M-8076
Belascoaín No. 121 . . . . . M-4658
Belascoaín No. 19 . . . . . U-5600
Aguila No. 42 . . . . . M-4184
Gervasio y Maloja M-5545
Escobar y Lagunas U-3044
Aguila No. 250 . . . . . A-1977
Reina No. 89 . . . . . M-2300
Salud y Lealtad M-5440
San José y Lealtad M-4766
Industria y Neptuno. M-4277 M-4684
Neptuno y Perseverancia . . M-3202
Industria No. 54 . . . . . M-2292

DE P. VARELA (BELASCOAIN) A AVE. DE MENOCAL (INFANTA)

Belascoaín 98 . . . . . M-6657
Infanta y Benjumeda U-2425
Infanta y San Rafael U-6890
Avenida de Menocal y Jesús Peregrino U-3080
San Lázaro 265 . . . . . U-6822
San Rafael y Aramburu . . . U-6902
Hospital y Jovellar U-6630
Monte y Matadero M-4785
Monte 404 . . . . . M-1573
Oquendo y Sitios U-6731
Reina 89 . . . . . M-2300
Diez de Octubre 130 . . . . . M-5303
San Rafael 152 . . . . . U-3132

VEDADO

Línea No. 20 . . . . . F-6224
5 No. 40 . . . . . F-5872
12 y 21 . . . . . F-6172
23 entre 2 y 4 . . . . . F-6130
26 entre 27 y 29 . . . . . F-6164
Zapata entre A y B F-6055
23 e Y F-6111

VIBORA

Santa Catalina 61 . . . . . X-2317
10 de Oct. y Estrada Palma . X-7756
10 de Oct. y Ave. de Acosta . I-3555
Dolores y Lawton X-3058

JESUS DEL MONTE Y SANTOS SUAREZ

10 de Oct. 267 . . . . . I-7795
10 de Oct. y Princesa I-4444
J. Bruno Zayas y Lacret . . . I-7322
J. Delgado y Libertad I-3535

LUYANO

Caserío de Luyanó No. 20 . . X-2187
Municipio y Luco X-2334
Luyanó 121 . . . . . I-7452

CERRO

Agua Dulce 10 . . . . . M-5026
Calzada del Cerro 815 . . . . I-7272
Calzada del Cerro 891 . . . . I-7342
Moreno 40-B I-7410

Este grupo deberá prestar servicio público todo el día y la noche de los domingos siguientes:
Febrero 6, Marzo 20, Mayo 1, Junio 12, Julio 24, Septiembre 4, Octubre 16, Noviembre 27.

Estos turnos han sido acordados en cumplimiento de lo dispuesto en el Art. VI del Decreto-Ley 2604 de 7 de Noviembre de 1934.

BODA RODRIGUEZ-GORRIAS

Pasado mañana, día 12, contraerán matrimonio la bella y distinguida señorita Aurora Rodríguez Fernández y el estimado caballero Francisco Gorrias Mercadal.

La bella contrayente es hija adorada de nuestros buenos amigos los esposos Micaela Fernández y Enrique Rodríguez, industrial capitalino muy estimado.

En dicha ceremonia actuarán de testigos los señores: Mateo Yon y Atanasio Fernández.

Y se efectuará dentro de la más absoluta intimidad, a causa del luto que guarda la familia de la novia.

BAILE CAMPESTRE DE «UNION DE BALEIRA»

Mañana, domingo, tendrá efecto la gran fiesta que en honor de sus asociados viene organizando la sociedad «Unión de Baleira». Se celebrará en los manantiales «La Cotorra», Guanabacoa.

Desde muy temprano estarán abiertos los jardines, los que durante todo el día se verán colmados de una selecta concurrencia, toda vez que dicha fiesta es completamente gratuita y sólo será necesario para disfrutar de la misma la presentación del recibo o carnet de otra sociedad, o la invitación que al efecto se ha cursado.

El programa bailable estará a cargo de la popular orquesta Emilio Paradá, y otros conjuntos.

Disfrute mañana, domingo, de dicha gran fiesta en los jardines «La Cotorra» que Unión de Baleira los invita, y no olvide que los precios de las bebidas son los populares.

INTENSA ACTIVIDAD EN DAMAS DE LA COVADONGA

Han salido de alta después de ser sometidos a la operación de amigdalitis los simpáticos hermanitos Jorge, Carlos y Guillermo Alonso y Fernández.

Las intervenciones quirúrgicas estuvieron a cargo del notable especialista doctor Enrique Souto, con un resultado completamente satisfactorio.

También ha salido de alta el gracioso niño Ignacio Ruiz, después de ser sometido a la operación de apendicitis, la que fué practicada por el eminente cirujano doctor Elpidio Stincer.

FIESTAS PROXIMAS

CLUB CARREÑO: Excursión social el domingo al central «Herhey», partiendo a las nueve a. m., de la estación ferroviaria de Casa Blanca.

ASOCIACION DE INDUSTRIALES DE TINTORERIA Y LAVANDERIA DE CUBA: Magno festival el domingo desde las doce del día en los jardines de la cervecería «La Polar».

LICEO DE MEDINA: Gran baile el domingo por la noche, en sus amplios salones de 23 y D. Vedado, amenizado por la orquesta de Neno González y el Quinteto Tomé. Caballeros, 20 cts.

CLUB DEPORTIVO CARMELO: Brillante baile el domingo por la noche en su espléndida terraza de Línea y 18, Vedado, amenizada por la orquesta Mojica, y el Quinteto Barcalés. Los caballeros pagarán 20 cts.

JUVENTUD PROGRESISTA DE LUYANO: Baile social el sábado por la noche en sus propios salones de Teresa Blanco 111.

Unión de Baleira: Regio baile para socios el domingo por la tarde, en los jardines «La Cotorra». Actuará la orquesta de Emilio Paradá.

CLUB ESPAÑOL DE ALMENDARES: Grandioso baile el domingo por la noche en sus amplios salones y jardines de 17 esquina a 6, amenizado por la orquesta Riveiro con Joseíto Fernández, y el septeto Lira Matancera.

El 18 habrá una verbena fantástica.

MAÑANA POR LA TARDE, EL REGIO FESTIVAL DE LOS TINTOREROS-LAVANDEROS

Todo está últimado ya para el regio festival que la «Asociación de Industriales de Tintorería y Lavandería de Cuba», celebrará mañana, domingo, desde las 12 hasta las 7, en los jardines de la cervecería «Polar».

Entre la juventud bailadora capitalina es tema obligado la mencionada fiesta, cuya organización está a cargo de Antonio María Romeu, Belisario López, Hermanos Castro, Sonora Matancera, Gloria Matancera y Quinteto Tomé.

El Comité de Damas de los tintoreros y lavanderos ha seleccionado una serie admirable de sorpresas, que agradarán sobremanera al enorme contingente de romeros que que se ha dado cita para mañana en «La Polar».

JIRA-BANQUETE DE LA SOCIEDAD «PRO-VIDA»

Con bastante frecuencia lleva a cabo fiestas de positiva significación la sociedad naturista «Pro-Vida», situada en Neptuno 303, y de la cual es gerente nuestro gran amigo Aquilino López.

Precisamente con motivo del nuevo acto que se organiza, el propio don Aquilino dice, en fraterna carta que nos envía:

«Haga saber a todos los socios, amigo Posada, por medio de su leída sección que el domingo 18 de los corrientes deberán todos encontrarse en compacta reunión en los populares jardines de «La Cotorra», Guanabacoa, a las 9 de la mañana, ya que las competencias atléticas (1er., número del programa) darán comienzo a las 10 en punto, continuando a las doce y treinta por un almuerzo suculento con un espléndido menú, de comida vegetariana, para continuar con un concierto-conferencia en el que tomará parte, entre otras altas personalidades, la conferencista y escritores Mercedes Pinto, para terminar con una exquisita merienda y una velada cinematográfica.

Lo dicho por don Aquilino López no necesita comentarios. Los elementos de «Pro Vida» participarán de una jira estupenda.

COMPAÑIA HAMBURGUESA AMERICANA
LISBOA (para España)
SOUTHAMPTON
BOULOGNE, S/M
HAMBURGO
M/N IBERIA . . Octubre 4 | M/N IBERIA . . . Dic. 3
M/N ORINOCO . . Nov. 3 | M/N ORINOCO . . Ene. 3
A MEXICO
Salidas a mediados de cada mes. Excursiones "De LUXE".
PASAJES DE España
Esta Compañía se brinda a traer sus familiares de España, pagando usted sus pasajes aquí y reservando pasaje por cable o por carta. Salidas de España a principios de cada mes.
Los pasajeros embarcan en Lisboa y la Compañía paga sus pasajes del puerto español a Lisboa.
Para más informes o detalles, diríjase a
LUIS CLASING, S. A.
Oficina Central: Hotel Plaza, por Neptuno. Teléfono M-2580.
Oficina de Tercera Clase: Acosta número 4. Telf. M-8447.

AMBIENTE HOGAREÑO HALLA EN SU CASA DE SALUD EL SOCIO DE LA «A. CANARIA»

La atención que reciben los enfermos en la casa de salud de la Asociación Canaria, sólo es comparable a la que se presta en el hogar al familiar que llega: cuidados, trato cariñoso, para confortar el espíritu, residencia cómoda en lugar saludable, para respirar aire puro; paisajes que la pródiga naturaleza le brinda, para recrear su vista; y lo de mayor importancia: médicos especializados para curar sus dolencias; cuerpo de enfermeros que, solícito, los atiende. En fin, una estancia grata, dentro de lo posible mientras el organismo se vigoriza plenamente.

DOS ACTOS BENEFICOS HOY DE LA UNION DE MUSICOS

Con el propósito de aliviar dentro de lo posible la precaria situación que confrontan muchos músicos desvalidos, celebrará hoy dos grandes actos bailables la «Unión Sindical de Músicos de Cuba».

Uno de ellos tendrá efecto desde las nueve de la noche en los jardines de la cervecería «La Polar», y el otro a la misma hora, en el «Club Deportivo Asturias», situado en Estrella y Subirana.

Teniendo en cuenta los nobles propósitos que animan a dicha institución, de más está decir que el público bailador le prestará decidido apoyo. Y para terminar, una advertencia: actuarn los conjuntos más afamados de Cuba. La entrada tendrá un costo mínimo.

EN HONOR DE LA BIEN APARECIDA CELEBRARA EN BREVE UNA FIESTA HERMOSA LA SOCIEDAD CULTURAL MONTAÑESA

La velada artística bailable que los «mozucos» de la Sociedad Cultural Montañesa están preparando para el sábado día 17 del corriente en los espléndidos salones de la Agrupación Artística Gallega, promete resultar brillante.

A ello encaminan sus pasos los entusiastas montañeses que preside el el «viejo» don Daniel Muñoz, quien ha encomendado la organización de este acto al dinámico Manolo Rouco, a quien secunda en su labor la comisión organizadora que integran los no menos entusiastas Ventura Izaguirre, Pepe Ajuria, Quintín Barreneche, Francisco Muñoz y las señoritas Casas, Marín, Emilita Muñoz y Encarnación Fernández.

Todos laboran a ese solo fin, y ellos, entusiastas y conocedores de como se organizan esta clase de fiestas, no desmayan para que ésta en honor de la Patrona de los Montañeses resulte algo nunca visto hasta ahora.

Luis Brú, animoso Secretario de Sociedad Cultural Montañesa, nos envía algunas noticias en relación con esta gran fiesta y nos dice que la Estudiantina, la Coral y el Cuadro de Declamación, ensayan sin descanso bajo la Dirección de sus insustituibles Directores Rafael Nadal, Fernando Gurruchaga y Salvador Ruberts, que esa noche presentan por primera vez en público los conjuntos que dirigen.

Victoria y Manolo Tirado, artistas de reconocida fama, será otro de los números que esa noche trabajará en esta fiesta.

Paquita Torres, quien no necesita presentación por ser de todos conocida, es otro de los números que figura en este excelente programa.

Terminará la «fiestona» el profesor Ulacia, dirigiendo su famosa orquesta Happy-Happy, que será la encargada de amenizar la parte bailable de la fiesta, que durará hasta altas horas de la madrugada.

GRAN FIESTA DE ARTE SE CELEBRARA PRONTO EN EL CASINO ESPAÑOL

En perspectiva una fiesta de arte magnífica.

La organiza con esmero la entusiasta Comisión de Cultura del prestigioso Casino Español de la Habana de la cual es Presidente el dilecto caballero doctor Oscar Loret de Mola.

Para los señores socios y sus familias, exclusivamente.

Será el jueves 15 del que cursa, en los salones del palacio social de Prado y Animas a las 9 p., m.

En dicha fiesta se presentarán a los señores asociados del Casino, dos «estrellitas» de dicho club: La encantadora señorita Mercedes Soler, notable pianista y la interesante señorita Lolita Pérez Moreno, muy celebrada soprano, de voz admirable.

Se ha combinado para este concierto un selectísimo programa, con obras de los reputados maestros Arditi, Puccini, Mendelsshon, Chopin, Liszt, Albéniz, Lecuona, Granados, Joaquín Nin y Falla.

El acompañamiento musical, a cargo del maestro Vicente Lanz.

En próxima nota publicaremos el programa de este concierto del Casino.

Que promete resultar brillantísimo.

También el Casino Español celebrará el domingo 18 del que cursa, en su balneario de la playa de Marianao, un animado Te Bailable, de 6 a 10 p. m., amenizado por la afamada orquesta de los Hermanos Castro.

Fiesta correspondiente a la serie acordada para la temporada de verano, que finaliza, por la comisión de la playa del club.

Dos fiestas en la misma semana, en el Casino Español.

Están por ello de plácemes los numerosos socios de tan floreciente sociedad.

APERTURA DE CURSO EL 12 EN EL CENTRO CASTELLANO

De acuerdo con lo recomendado por la Sección de Instrucción, la Junta Directiva aprobó en días pasados la apertura del curso escolar 1938-1939, tanto de las clases diurnas como nocturnas del Plantel Cervantes, para el lunes próximo día 12.

A este fin se recuerda a todos los asociados que desean concurrir al plantel no dejen de acudir dentro de las horas laborables a la Secretaría General para solicitar su matrícula, al igual que lo vienen haciendo numerosos asociados.

Como se anunció oportunamente, se han establecido reformas para ampliar los locales, a fin de dar cabida en el mismo a las numerosas personas que tenían presentada su solicitud para acudir a las referidas clases. Es, pues, motivo de satisfacción para la Sección de Instrucción y para la Junta Directiva, brindar nuevas comodidades a los asociados del Centro Castellano para que puedan mejor disfrutar de los beneficios que les reporta figurar en las listas sociales.

MOVIMIENTO DE ENFERMOS HABIDO EN «LA BENEFICA»

Entradas: Carlos Bruno (de Placetas), Manuel Cerqueiro García, Andrés Martínez Bouza, José M. Alonso López, Zacarías Aneiros Cao (de Ranchuelo), Teresa Iglesias, Francisco Lorenzo Barbosa (de Caibarién), José Ramos Alvarez, (de Perico), Joaquín Castro Carballeira, José Martínez Fuentes, Manuel Rama Vigo, Juan López Vázquez y José López Villamil.

Salidas: Celestino Pena Combarro (de Aguacate), Ramón Boullón Cortizo, Juan Bahamonde Naveiro, Esteban Tresens Roch, José M. Rico Pérez, Jesús Castro Carballal, Manuel Sampedro Carreja, Juan Pérez Santalla, Jesús Moreiras Insúa, Avelino Márquez Márquez, Benito Pérez Fernández (de Perico), Cándido Pazos Fernández, Eusebio Acosta González y José Rodríguez Vázquez.

Menos de 5 Minutos
...Y ESTARA "A PUNTO" SU HORNO DE GAS —

...SI USTED DISPONE DE ESTA MODERNA COCINA AUTOMATICA.

Comience a preparar un "cake" y mucho antes de que lo coloque en la parrilla, su cocina de gas estará lista para hornearlo.

Poco más tarde, cuando el reloj de la propia cocina se lo avise, estará ya listo, tan apetitoso en su apariencia como incomparablemente exquisito para su paladar.

Y es que los hornos ultra-rápidos de las modernas cocinas de gas han sido científicamente diseñados para garantizar un horneado perfecto. El calor de un eficiente quemador de gas penetra directamente en la cámara de hornear con una circulación rápida y uniforme, controlándose con exactitud su temperatura, mediante el regulador automático de la cocina.

¡He aquí por qué este horno estará en "su punto", (350° F.) en menos de cinco minutos!

Y no se olvide que el Horno Ultra-Rápido es sólo una de las muchas y extraordinarias características de la moderna cocina de gas. Diseñada para seguir el ritmo veloz de la vida de esta época, ella será su más rápida, limpia y económica sirviente.

En nuestro Salón de Ventas
— Monte esquina a Egido le ofrecemos gustosamente una demostración práctica de sus infinitas ventajas.

...y además de hornear

1
ASA AL HORNO.—El sistema de ventilación del horno hace posible unos jugosos y exquisitos asados.

2
ASA A LA PARRILLA.—Las carnes, aves y pescados "grillé" requieren el intenso calor, que sólo proporciona el gas, para evitar la pérdida de sus jugos naturales.

3
FRIE.—Suministra el calor intenso y bien distribuído que es necesario para freír con rapidez y perfección.

4
HIERVE.—Con el gas se logra hervir en un tercio o menos de tiempo que con cualquier otro combustible.

Cía. Cubana de Electricidad
A las Ordenes del Público
— EL GAS COCINA MEJOR —

RECONOCIDO EL DERECHO AL TRABAJO DE LAS ANTIGUAS OBRERAS DE UN DESPALILLO

Distribuídos 23 cheques de pensiones a obreros por la Junta Central de Maternidad. La Oficina Internacional de Trabajo estudia un informe de Ginebra, sobre una peligrosa dolencia

La Oficina Internacional del Trabajo, que funciona en la secretaría del propio nombre, tiene noticias de que se encuentran reunidas en Ginebra, representaciones de: Australia, Bélgica, Canadá, Dinamarca, Estados Unidos de América, Francia, Inglaterra, Japón, Holanda y Africa del Sur, para tratar todo lo relacionado con la «Silicosis», enfermedad profesional que se indemniza en Cuba, conforme a la Ley de Accidentes del Trabajo, siendo una enfermedad pulmonar causada por la inhalación del polvo de ciertas rocas o materias empleados en la fabricación de determinados objetos o productos que contiene Sylice.

Ese polvo afecta a los trabajadores que laboran en las canteras, en la construcción de túneles y a los obreros de las industrias de cerámica, vidrio y metalurgia.

El motivo de esta conferencia es para realizar un estudio de las nuevas investigaciones realizadas en los últimos años, tanto desde el punto de vista médico como técnico Figuran en la orden del día de esa reunión el estudio de los recientes descubrimientos sobre Patología de la Silicosi, posibilidades de dianóstico precoz en la enfermedad, métodos para analizar los polvos, determinación de la incapacidad de trabajo y terapéutica específica de la Silicosis.

Derecho de trabajo a obreras antiguas

El Secretario del Trabajo ha firmado una resolución con lo que se define la única base que quedó pendiente en el contrato colectivo de trabajo efectuado entre la administración del taller de despalillo de Figuras 3, en esta ciudad, propiedad de la «Cuban Tobacco Company», y las obreras que trabajan en el mismo.

En esta resolución se establece el derecho de las obreras antiguas, a quedar trabajando con preferencia a las nuevas, y fija una base de $4.00 como salario mínimo, para poder reclamar la rebaja de las nuevas.

Aprobado un contrato colectivo de trabajo

Ante el jefe del Negociado de Pactos y Convenios de la Secretaría del Trabajo, señor Luis A. Rodríguez, ha quedado aprobado el convenio colectivo de trabajo entre el señor Benjamín Gabriel, propietario de la mueblería situada en Belascoain 75, y los trabajadores que allí prestan servicios.

Aprobados 33 pensiones a obreras

Por la Junta Central de Salud y Maternidad de la Secretaría del Trabajo, han sido aprobados 33 cheques de pensiones a obreras, con un importe de $ 778.03, así como 32 cheques de $25.00 cada uno, para el pago de donativos a esposas o compañeras de obreros cotizantes al seguro obrero de maternidad, correspondientes a la Delegación Provincial de la Habana.

Buscan un cubano que haga tubos de vidrio

Por el Negociado de Pactos y Convenios de la Secretaría del Trabajo se interesa conocer si hay un cubano que se considere especializado como experto vidriero de tubos para anuncios lumínicos, dado que la compañía «Neonite», viene utilizando a un extranjero en ese cargo, alegando que no ha encontrado ningún nativo apto para desempeñarlo.

Ordenan investigar un problema obrero en Rancho Boyeros

Por el Director General del Trabajo, doctor José Suárez Rivas, se ha ordenado una investigación en la fábrica de medias de Rancho Boyeros, sobre un problema obrero entre los trabajadores y la clase patronal de esa industria.

Antes de cerrar una industria forman la cooperativa

En la Secretaría del Trabajo se ha tenido conocimiento de que, a fin de evitar el cierre definitivo de la «Compañía Panificadora de Matanzas S. A.», sus propietarios han ofrecido todos los utensilios a los panaderos y obreros que venían laborando en esa industria, para la formación de una cooperativa que se denominará «Cooperativa Industrial de Producción», deseosos de que dicha industria continúe en la ciudad de Matanzas.

La «Compañía Panificadora de Matanzas», venía atravesando una crítica situación, debido principalmente a que sus productos se están vendiendo fuera de aquella localidad, causando pérdidas constantes a sus propietarios. Las tres cuartas partes de sus accionistas son cubanos, todos residen en aquella ciudad desde hace más de 25 años.

Cobrarán el máximo de 80 pesos

Entre los propósitos de los integrantes de la «Cooperativa de Producción de Pan y Galletas», de Matanzas, se encuentra el de fijar a los industriales y gerentes sumas que no excedan de ochenta pesos ni sean menores de treinta mensuales. Trabajarán por ahora 18 obreros y jornaleros, de los mismos que vienen laborando en esa industria. Las utilidades las dividirán en partes proporcionales en caso de haberlas, gracias a esto no serán lanzados a la miseria esos trabajadores.

El «Sindicato de Panaderos de Matanzas», viene realizando gestiones para que en la referida cooperativa trabajen todos los obreros que allí estaban prestando servicios, habiéndose dirigido al Secretario del Trabajo en demanda de ayuda.

3 BUENOS CONJUNTOS EN UNA FIESTA INAUGURAL

Muy concurridos y animados se verán el sábado 17 los suntuosos y elegantes salones de la nueva casa social del «Club Hispano Habanero», en la Calzada de San Lázaro esquina a Blanco.

Para la fiesta de inauguración, que se celebrará en esa noche, habrá gratas sorpresas para los concurrentes.

La orquesta de Raúl Valdespí, el Septeto Nacional y el reputado Quinteto Tomé harán las delicias de los concurrentes, desde las nueve de la noche hasta las cuatro de la mañana.

Miles de invitaciones están circulando ya con profusión y miles más están siendo remitidas directamente a las sociedades hermanas para que sus componentes puedan concurrir libremente a esta fiesta de inauguración del Club Hispano Habanero.

La primera matinée bailable se celebrará el domingo 25 con asistencia de las orquestas de Cheo Belén Puig, Casino de la Playa, con Miguelito Valdés y Sonora Matancera.

DEFUNCIONES OCURRIDAS AYER EN LA HABANA

Hasta las 4 p. m.

Francisca Prat Rodríguez, blanca, 81 años, Zequeira 30.
Mario R. Menéndez, blanco, 2 días, O y 16, Vedado.
Juan Busutil Pérez negro, 29 años, H. Lebredo.
José Silveira Martínez, mestizo, 25 años, H. Lebredo.
Francisco Potentad Jiménez, blanco, 78 años, B. Ramos.
Ramona Estenoz, mestiza, 61 años, S. Lázaro 867.
Dulce M. Edreira Rincón, negra, 85 años, Juan Bruno Zayas 114.
Mario J. González, blanco, 2 meses, Obrapía 36.
Víctor Masa Baquineso, blanco, 55 años, C. Socorro.
Inés Valentín Ferrer, blanca, 84 años, Real y Aldecoa.
María A. Pérez Soto, blanca, 78 años, San Ignacio 2.
Carlos Fernández, blanco, 36 años, Cerro 1551.
Margarita González, blanca, 23 años, H. Lebredo.

Pruebas de Laboratorio que Prueban el Valor de un Nuevo Descubrimiento Para Combatir el Asma

Los Científicos encuentran que Mendaco produce alivio immediato.

El Doctor R. A. Goodall, famoso en todo el mundo por sus trabajos de salubridad en Europa, Estados Unidos, Centro y Sud America acaba de completar una serie de "tests" en su laboratorio en busca de un remedio contra el Asma.

El Dr. Goodall anuncia que estos "test" han tenido completo éxito.

"Se trata de un remedio seguro, de pronta acción que detiene los ataques de Asma como había deseado la ciencia médica desde hace años. Aquellos que sufren de Asma, Bronquitis, Fiebre de Heno tendrán especial placer en saber que Mendaco, una prescripción preparada bajo mi propia dirección comenzará a trabajar en tres minutos y dará alivio completo en unos pocos días."

"Mendaco se ofrece en forma de tabletas agradables y fáciles de tomarse y acaba con las inyecciones, los cigarrillos desagradables, las inhalaciones, etc., Mendaco disuelve el moco y la flema y produce una respiración libre y fácil."

DR. GOODALL

Mendaco se prepara en laboratorios científicos bajo la dirección personal del Dr. Goodall. Quienes sufren de Asma en todo el mundo tendrán mucho gusto en saber que Mendaco puede comprarse ahora en todas las farmacias bajo garantía de satisfacción completa o devolución del dinero.

M.E.C.D. 2016

Cardenenses

EXPOSICION DE OLEOS
El artista Roberto Vázquez

Un notable artista.
Consagrado del pincel.
Roberto Vázquez que goza de cartel, acaba de ofrecer uno brillante exposición de óleos, en el Lyceum Femenino de Cienfuegos.
Le valió celebraciones.
Muchas celebraciones.
En pro de nuestra cultura artística Roberto Vázquez viene realizando por todo el territorio nacional esas exposiciones y es muy probable que para octubre se halle en Cárdenas.
Así lo he sabido.
Y así lo adelanto.
Posiblemente los hermosos salones de nuestro Liceo sirvan de albergue al artista para su exposición, cuya apertura será solemne con cálidas palabras por el elogiado caricaturista cardenense Heriberto Portell Vilá.
Daré más detalles.
Alrededor de ese acto.

«Chiqui» Olivera Martínez.

Agasajada.
La linda muñeca.
Ese encanto de los apreciados esposos señora María Isabel Martínez de Olivera y el señor Rufino Olivera, alto empleado de la firma de José Arechabala S. A., acaba de celebrar su natalicio.
Tuvo fiesta.
Entre sus amiguitas.
Alrededor de ella se reunieron Lolo Horchecht García, Gisela Cueto, Elenita Cora Johnson, Mirta y Mirta Borges, Anita Hernández, Lilia Morales, Nina La Osa, Gisela, Lourdes y Marta González; Migdalia Mc Basth, Cecilita García, Naida Vélez, Billy Martínez, Rolando Amador, Alberto Gutiérrez, Pedro Juan Pérez, José Raúl Cuevas, Pepito Arias, Puchó Roselló, Leandrito Mas.
Hubo rico buffet.
Cakes y bocaditos.

De amor.

Una grata nueva.
Que doy gustoso.
La petición de la bella señorita Consuelo Cristóbal hecha por el correcto joven y compañero en la prensa señor Joaquín Otero Jr., a la mamá de la novia, la señora viuda de Cristóbal.
Felicito a esa parejita.
Calurosamente.

En el Liceo.

El baile del 9.
En el próximo mes.
Gran baile que ofrecen los Odd Fellows a los que ha cedido sus salones la Casa Cubana que preside el entusiasta joven Ignacio Herrera.
Será una fiesta bella.
Bajo todos sus aspectos.
Para amenizarla se ha contratado a la celebrada Orquesta Renovación que tocó en el último baile de la sociedad de Céspedes y Calzada.
Gustó esa noche.
Encantó a todos.

Al Norte.

Jóvenes cardenenses.
Que van a estudiar.
Para ingresar en Notre Dame, la gran Universidad de Illinois, acaban de partir para los Estados Unidos los sociables jóvenes Ramiro Pérez Lombard, Enrique Arias, Felipe Martínez Sánche y Lucas Cambó y Ruiz.
A todos feliz viaje.
Y muchos éxitos.

Una boda.

Boda reciente.
Esa de la gentil señorita Zenaida Cué y Otero y el joven denista doctor Benjamín Barroso y Alonso.
Fué por lo notarial.
Ante el doctor Castro Larrieu.
Los casó el prestigioso y querido amigo, siendo los testigos, por ella, los señores Luís Alfonso del Valle e Ismael Pérez Ramos y por el, los señores Luis Larrieu y Oswaldo Tolón Martínez.
Felicito a los novios.
Con mi enhorabuena.

De Varadero.

Una familia que regresa.
De nuevo a la ciudad.
Son ellos los distinguidos esposos señora Elvirita de Rojas de Oti y el doctor Francisco Oti, elogiado galeno y Director de la confortable clínica «La Caridad», que con sus bellas hijas Raquel y Paulette han dado por terminada su temporada en la Playa Azul.
Pláceme saludarlos.
Darles mi bienvenida.

Otro retorno.

También de Varadero.
De «Varadero Home».
Procedentes de ese lugar, donde estuvieron alojados en el verano, acaban de regresar a la ciudad los jóvenes esposos señora Zoila A. de la Presa de Parquet y el señor Carlos Parquet y sus hijos.
A todos saludo.
Afectuosamente.

Delia Méndez

Triunfadora.
La ideal cardenense.
En los exámenes que se están celebrando para ingreso en la Escuela Normal de Kindergarten, en la Habana, acaba de obtener las más altas calificaciones al examinarse de piano la linda e inspiradora jovencita Delia Méndez, hermana de la distinguida y noble dama cardenense señora Onelia Méndez de Murrioz y alumna aventaja de la acreditada Academia Ignacio Cervantes, que dirigen las competentes profesoras señoras Pepita Torres de Fernández y Enriqueta Torres viuda de Gómez.
Resaltaré un detalle.
Con mucho gusto.
El de decir que de todas las examinadas el día que le tocó a Delia, fué ella la que obtuvo la calificación más alta, siendo felicitada por el Tribunal por su brillante examen.
Sea aquí mi enhorabuena.
Muy calurosa.
Tanto para la señorita Méndez por su triunfo, como para la profesora la señora Enrique Torres, por la preparación que le hizo para el ingreso en la Normal de Kindergarten.
Lo consigno con placer.
Con verdadero placer.

Desde el Norte

Una postal recibo.
De amigo querido.
Refiérome al notable especialista de garganta, nariz y oídos doctor Pedro Hernández Gonzalo, que con su bella esposa la señora Anita Arroyo, recorren las principales capitales norteamericanas.
Me escriben desde Asheville.
De allí siguen a Washington.
El doctor Hernández Gonzalo, que es una elevada figura de la medicina y ciruía cubanas se recuerda siempre del cronista.
Lo agradezco de corazón.
En cuanto vale la fineza.

Triste aniversario

Se cumplió el jueves.
Y no lo olvidé.
Dos años hizo ese día de la sentida muerte de la que fué joven señora Teresa Rodríguez de Pérez, cuya pérdida aún lloran los suyos.

Giselita Pinós

En su cumpleaños.
La linda muñeca.
En la fecha del 10 de Septiembre celebra su natalicio ese encanto de los felices esposos señora Asteria Benítez y el señor Manolo Pinós.
Mucha suerte, linda!
Muchas dichas!

Otro cumpleaños.

De un botón de rosa.
Edelia Martínez Casas.
La preciosa figulina celebra su cumpleaños en la fecha del 10 de septiembre entre halagos y flores.
Ideal Edelia.
Inspiradora.

Agasajada.

Una bebita.
En la fecha del 8.
La angelical Caridad Castro Padrón, alegría de los jóvenes esposos señora María Luisa Padrón y el señor Roque Castro, que en la festividad de la Caridad del Cobre celebró su santo.
Tuvo regalos.
Muchos regalos.

Francisco González Bacallao.

Detenido un chofer que con su máquina hirió a un hombre

Ocurrió el hecho frente a las oficinas de la Secreta. Una mujer asusta a un amigo

Cuando un detective de la Secreta prestaba servicios ayer ante la puerta del edificio que ocupa dicho Cuerpo, Reina y Escobar, observó que Carlos Alvarez Martínez, vecino de Factoría 56, era arrojado al suelo en esa misma esquina por un automóvil, que detuvo la marcha inmediatamente y cuyo chofer se nombra Eladio Herrera, residente en San Lázaro 135. El lesionado fué conducido al segundo centro de socorro en dicho vehículo, y el chofer Herrera internado en el vivac al no prestar la fianza de cien pesos que se le fijó, sin que tuviera la cartera dactilar de chofer, como estaba obligado.

Detenido por estar acusado de estafa

El subinspector de la Secreta, al mando del grupo de persecución de la delincuencia, detuvo ayer a José Atane Samánez, por habérsele acusado de cometer varias estafas, defraudando con ellas a la Compañía Previsora Latinoamericana, de Prado 117, bajos, según denuncia de su director, Alfonso Capetillo Cirerol. Informó al comandante Menéndez el citado subinspector que Atane ha extinguido varias condenas por estafa.

Lo ha amenazado de muerte

Participó en la Secreta José Poey Duarte, estudiante, de Jovellar 52, que su ex amiga Felina Brito Maqueiraz, cuyas generales y domicilio ignora, lo ha amenazado de muerte porque él no quiere reanudar las antiguas relaciones que sostenían, habiendo hecho una de esas amenazas en la casa de la madre del denunciante, temiendo que las lleve a vías de hecho.

ESPOSA ABANDONADA

A la policía denunció Secundina Vegas Murias, vecina de Neptuno 1059, que ha sido abandonada con sus dos hijos por su esposo José Navallo, conductor de las rutas 21 y 22, presentándose en el día de ayer en su domicilio, amenazándola con matarla a ella y a sus hijos.

CRONICA HABANERA

BODAS DE PLATA

El Dr. Carlos Fonts y del Junco y su esposa, tan bella y elegante, Juanita Cano, celebraron anteayer sus bodas de plata, feliz culminación de veinticinco años de paz conyugal.

En horas de la noche ofrecieron un buffet supper al grupo numeroso y distinguido de sus amistades de la sociedad habanera, para cuyo acto lució sus mejores galas la gran casa que poseen en el Tulipán.

Salones y terrazas, donde se respira el ambiente de otra época, aparecían invadidos de flores que, ya en cajas, ya en cestos, llegaron hasta la señora de Fonts como obsequio de sus amistades.

Dalias, gladiolos, «easter lillies»... ponían una nota de belleza y de buen tono aquí y allá, realzando la belleza de la casa, tanto en su interior como en el jardín, donde principalmente se desarrolló la fiesta.

Allí, en un estrado formado con palmas arecas, esas incomparables palmas arecas de «El Clavel», tan bellas y tan hermosas, se instaló un bar para el servicio de bebidas.

En el regio comedor se sirvió el buffet.

Un primor la mesa, en cuyo centro advertíase una linda corbeille de dalias que llevaba también la firma del afamado «Clavel».

Durante toda la noche hubo música, a cargo de un magnífico conjunto.

Los esposos Cano-Fonts, gentiles y amables siempre, se multiplicaron en atenciones para todos, secundados por la alta dama Dulce María del Junco viuda de Fonts, que compartía con sus hijos los honores de la casa.

Muy selecta la concurrencia.

Citaremos en primer término un grupo de señoras que preside la siempre bella y gentil Mariana Seva de Menocal, esposa del ex presidente de la República, general Mario G. Menocal.

María Herrera viuda de Seva, Chita Escardo viuda de Freyre y María Martín viuda de Dolz, quienes ostentaban la representación del asilo «Menocal», que preside la señora Cano de Fonts.

María de Cárdenas de Zaldo.

Amelia Solberg de Hoskinson, Cuca Alfonso viuda de Lawton, Julita Arellano y Nina Martínez Armand.

Seguimos la relación con los matrimonios, encabezando el ex presidente de la República, doctor Miguel Mariano Gómez, y su bellísima esposa Serafina Diago.

El coronel Cosme de la Torriente y su gentil esposa Estela Broch.

Luis Menocal y Alicia Nadal, Primitivo del Portal y Justina Monteagudo, José Salazar y Lala Layné, Chicho Maciá y Nena Tremols, Raúl Valdés Fauli y Eulalia Juncadella, y el representante a la Cámara doctor Juan O'Naghten y su esposa Rita María Arango.

Manolo Aspuru y María Antonia Alonso, José María Arango y Consuelo Alvarez Cerice, Fernando Martínez y Estela Párraga, Manolo Martínez y Sylvia Párraga, Chuchú Portela y Sylvia Martínez Zaldo, Guillermo Mena y Nena Mestre.

El Conde y la Condesa de Jaruco.

El Conde y la Condesa de Romero.

Juan Kindelán y Josefina Martínez Armand, Oscar Fonts y Nancy Boullosa, Bernardo Díez Burgos y Billie Boullosa, José Enrique Sandoval y María Luisa de la Torriente, Andrés de la Guardia y Graciella Valdespino, y Maurice Labarrere y Henriette Le Mat.

Ramón Martínez Pedro y Mariita Barrueco, Ramón García Mon y Carmen Fernández Valle, y Ricardo Garmendía y María Elena Martínez Pedro.

Adolfo Arellano y María Antonia Suárez, Joaquín Estefani y Chata Rescalvo, Emilio del Junco y Carmela Remírez, Alberto del Junco y Violeta Mesa, Alberto Andino y Bebita Bolívar, y Rogelio Caballero y Luisita Rubiales.

Completando la relación de los matrimonios, Miguel Arellano y Fefita Cano, hermanos de los dueños de la casa.

El señor Luis G. Mendoza.

Nuestro querido compañero Pablo Alvarez de Cañas.

Y el cronista que suscribe.

Muchas y muy bellas las flores llegadas en tan señalada fecha hasta la señora Cano de Fonts.

En término preferente las de la «Casa Trías», el aristocrático y elegante jardín del Vedado, que llamaban la atención por su belleza y exquisitez.

Eran las siguientes:

Un cesto de gladiolos blancos, del general Mario G. Menocal y señora.

Un cesto de gladiolos solor salmón, del doctor Miguel Mariano Gómez y señora.

Una caja de gladiolos, de los Condes de Romero.

Un cesto de dalias rosadas, de la Marquesa de Pinar del Río.

Una caja de gladiolos, de Manana y Eneas Freyre.

Una caja de gladiolos, de Maggie y Gonzalo Aróstegui.

Una caja de gladiolos blancos, de Ondina de Armas de Pantín.

Un cesto de dalias rosadas, de Fernando Mendoza y señora.

Una caja de gladiolos, de Nena Gamba.

Un cesto de dalias y gladiolos, de Marifta Barrueco de Martínez Pedro.

Una caja de gladiolos, de María del Calvo viuda de Giberga.

Una caja de dalias, de Rita María y Juan O'Naghten.

Un cesto de gladiolos color naranja, de Alicia y Luis N. Menocal.

Un cesto de gladiolos rosados, de Justina Monteagudo de Portal.

Un cesto de dalias, de Elena Azcárate de Sardiña.

Un cesto de dalias y gladiolos, de Julián y María.

Un cesto de gladiolos blancos, de Ana María y Bernabé Sánchez.

Un cesto de gladiolos, de Elenita y Guillermo Aguilera.

Un cesto de pompones, de Nena Tremols de Maciá.

Una caja de gladiolos, de Manolo Fernández Valle y señora.

Un cesto de gladiolos, de Pablo Alvarez de Cañas.

Una maceta de porcelana, con gladiolos rosados, de Guillermina Pérez Fernández.

Una caja de dalias, de Carmen Reyna de Martínez.

Un cesto de dalias, de Ana y León.

Un cesto de gladiolos, de José Enrique Sandoval y señora.

Una caja de dalias, de Emma Nadal de Hidalgo Gato.

Un cesto de gladiolos y dalias, de Nena y Guillermo Mena.

Un cesto de gladiolos rosados, de Conchita Martínez Pedro.

Una caja de dalias rosadas, de Luisita Lay.

Una caja de dalias rosadas, de Juan E. Bandini y señora.

Una caja de gladiolos rosados, de Ricardo Moreyra y señora.

Una caja de dalias, de María de J. Cowley viuda de Vermay.

Y un cesto de pompones, de la Casa Trías.

Del jardín «Milagros», que de tanta fama goza en nuestro gran mundo, era este grupo lindísimo:

Un cesto de dalias «fhantom», de Juan Arellano y señora.

Una caja de dalias, de Mar Mendoza y señora.

Una caja de rosas «Jersey Beauty», de José R. Arellano y señora.

Una caja de dalias rojas «Milagros», de Andrés Douglas y señora.

Un cesto de gladiolos primolinos, de Juan Kindelán y señora.

Una caja de dalias rojas, de Adolfo R. Arellano y señora.

L una caja de «Belle Blonde», de Gonzalo R. Arellano y señora.

Entre las flores de «El Clavel», precioso conjunto presentado con arte y con chic, se destacaban las siguientes:

Un cesto de crisantemos blancos, de la Condesa de Jaruco.

Un hermoso cesto de gladiolos «Adonis», de Tomasita Chabau de Sosa.

Un cesto de dalias «Beauty», del doctor Alberto del Junco y señora.

Y un cesto de gladiolos «Adonis», de Frank Cossío y señora.

Bellísimas las flores de «El Fénix», el jardín del gran mundo, que, como siempre, daban la nota de belleza y de buen tono.

De aquel elegante jardín eran las siguientes:

Un lindo cesto de pompones color de plata, con un gran lazo de cinta de tisú de plata, del honorable Presidente de la República y señora.

Un diamante de cellophane, con un número 25 y pompones de plata, del jefe de la Marina de Guerra Constitucional, coronel Angel A. González, y señora.

Un cestico Cinderella, de rositas «Chinie», con su pareja de novios, del doctor Carlos Miguel de Céspedes y señora.

Y un cesto de pompones blancos, de Esperanza Lasa de Montalvo.

NOTA DE DUELO.—Confortada con los auxilios espirituales dejó de existir ayer, santamente, como había sido su vida, Sor María Ana Pérez Miró, religiosa de la Orden del Sagrado Corazón de Jesús.

Sor Ana María, miembro de una de las familias más antiguas y distinguidas de La Habana, celebró recientemente sus Bodas de Oro de profesión religiosa.

Durante los largos años de educadora en el colegio del Sagrado Corazón de Jesús, de Tejadillo, se hizo querer de todos por sus altas prendas personales, por su bondad sin límites y por sus magníficas virtudes, constituyendo hoy su muerte un sincero pesar par más de dos generaciones de cubanas que desfilaron por sus aulas.

Hoy, a las ocho y media, se verificará su sepelio.

Al consignar la infausta nueva queremos enviar nuestro pésame a todos lo familiares de la extinta, principalmente a su única hermana, la respetable dama Luisa Pérez Miró viuda de Pedro y a su hermana política, la bondadosa señora Angélica Reyes Gavilán viuda de Pérez Miró, ausente en Alemania.

Que Dios la tenga en su santo seno.

NATALICIO.—Está de días hoy un simpático amigo del cronista.

Nos referimos a Oscar Guilermo de Castro y Bachiller, joven muy cabaleroso y muy correcto, redactor de «La Crónica» de Lima y corresponsal en viaje del DIARIO DE LA MARINA.

El joven de Castro Bachiller, estudiante de ingeniero de la Universidad de la Habana, es hijo de una dama distinguida, la señora María de Castro Bachiller.

Felicidades.

LOS SANTOS DE HOY. — Entre las personas que hoy celebran su santo, bajo la advocación de San Nicolás de Tolentino, cuéntanse las siguientes:

Nicolasa Zazala de Llerandi, la bondadosa y activa dama, cuyo concurso es siempre entusiasta y valioso en toda obra benéfica.

El doctor Nicolás Gómez de Rosas, médico notable, director de la Policlínica Nacional.

El doctor Nicolás Azcárate.

Nicolás Zayas, conocido comerciante y clubman.

El distinguido joven Nicolás G. Mendoza, director de Radio. . ..

Nicolás Reyes, Nicolás Conejo, Nicolás Pereira, Nicolás Planas, Nicolás Izquierdo.

Colás de Cárdenas, tan querido en nuestra sociedad.

Y el doctor Nicolás Raventós.

POSTRER TRIBUTO.—El sábado último recibieron cristiana sepultura en el Cementerio de Colón los restos mortales del señor Angel Elías Miró que perteneció al alto comercio de la capital.

El señor Elías, que era muy estimado por su caballerosidad y correcta actuación, deja inconsolable a su viuda la señora Ada Aluija y a sus padres políticos doctor Juan Alujja y señora María Teresa Guitar.

Con pena consignamos la noticia.

Descanse en paz.

DE LA HISPANOCUBANA DE CULTURA.—Llegará en breve a la Habana, expresamente invitado por la Institución Hispanocubana de Cultura, el doctor José Ma. Ots Capdequí, ex-catedrático de Historia de América de la Universidad de Sevilla y Director del Instituto Hispanoamericano. Explicará un cursillo de Historia de América.

El lunes, a las 9 p. m., en Campoamor, habrá velada de cine, con la comentadísima película «Gulliver en el país de los enanos».

El miércoles, a las 8 y media, séptima lección del doctor Encinas en la Hispanocubana sobre pedagogía.

Y el domingo 18, a las 10 a. m., conferencia en Campoamor por el destacado intelectual cubano doctor Jorge Mañach, actualmente catedrático de la Universidad de Columbia, Estados Unidos.

EL DULCE NOMBRE DE MARIA. El próximo lunes, día 12, celebra la Iglesia Católica la solemne festividad del Dulce Nombre de María.

Para las damas que llevan ese nombre habrá en esa fecha flores preciosas en «El Clavel», el famoso y elegante jardín de los hermanos Armand, en Marianao, donde se han hecho los preparativos del caso para ofrecer a su selecta y numerosa clientela el servicio rápido y eficiente de siempre.

Han hecho los hermanos Armand extraordinario acopio de lindas flores.

Hortensias blancas, rosadas y azules, dalias y gladiolos, nardos y azucenas de colores, orquídeas, margaritas del Japón, lirios, rosas y cuanto bello se produce en los inmensos campos de cultivo de «El Clavel».

Todo para ser servido en cestos, cajas, ramos, centros de mesa, etc., con el arete y el buen gusto que ha hecho famosos a los Armand.

Por algo la etiqueta de «El Clavel» es sello de distinción y garantía de buen gusto.

LA BODA DE HOY. — Para las nueve y media de la noche de hoy, está señalada la boda de la encantadora y muy graciosa señorita Mina Cadrecha y Alvarez y el estimado joven José Benito González Prieto.

Dicho enlace, que promete resultar en extremo lucido, se verificará a la hora indicada en la Iglesia de San Juan de Letrán.

Un precioso decorado floral, lucirá el templo de la calle 19.

Basta decir que ha sido confiado al buen gusto de los floristas de la «Casa Trías», el acreditado jardín del Vedado, quienes darán nuevas pruebas de su gusto exquisito y de su maestría en esta clase de trabajos.

También de Trías será el ramo para la gentil fiancée, respondiendo a un nuevo y original modelo.

La reseñaremos.

EL DR. BENITO VILA.—El próximo día 20 del actual embarcará para los Estados Unidos el eminente especialista de niños doctor Benito Vilá.

El joven y distinguido galeno asistirá al curso que sobre su especialidad ofrece el doctor Brenneman en el «Children Memorial Hospital de Chicago».

La estancia del doctor Vilá en los Estados Unidos será hasta mediados de noviembre, en que regresará a Cuba para hacerse cargo de sus enfermos.

DE REGRESO.—De su breve viaje a la Provincia de Oriente regresó en el día de ayer a la Habana el eminente especialista en enfermedades de la infancia doctor Fidel Núñez Carrión que está de nuevo atendiendo a su numerosa clientela en su Clínica Infantil del Vedado, en la calle I.

El doctor Carrión que acaba de implantar en Cuba los procedimientos médicos del famoso especialista francés doctor A. Marfan, recibe como de costumbre a sus pequeños clientes de 9 a 11 de la mañana.

Luis DE POSADA.

Pagarán $1,900 de derechos las sedas de Faroy y Charo

Inaceptable la doctrina de pasajeros-Importadores. Habrá más severidad ahora

En la edición anterior dimos cuenta de la ocupación de 8 maletas y 2 paquetes que como equipaje trajeron los pasajeros Emilio Faroy y Antonio Charo Sacre, llegados el día 2 del corriente mes en el vapor «Toloa».

También dijimos que hecho el aforo del mencionado equipaje los dueños tiene que abonar por derechos de Aduana $1.900.00.

En este caso se ha visto el deseo de la Administración de la Aduana de impedir que el artículo 122 de las Ordenanzas y la Partida 326 del Arancel de Aduanas se desfiguren hasta el punto de covertir a los viajeros en importadores de mercancías destinadas a usos comerciales.

La partida 326 determina claramente que sólo debe entenderse por equipaje las prendas de uso personal del viajero, y en el artículo 122 de las Ordenanzas se determina que cuando un viajero traiga objetos que deban pagar derechos, éstos serán aceptados por la Sección de Pasajeros y Equipajes si su valor no excede de $500.

El Jefe de la Sección de Pasajeros y Equipajes docotr Raúl del Cristo, ha rendido ayer un detallado informe contentivo de casos análogos al de los pasajeros Faroy y Sacre, si bien ninguno llegó al montante de este último.

En ese informe se consigna por ejemplo que en la Declaración Verbal número 888 de noviembre 4 del 1937 se abonó por un viajero $194.76 de derechos, por la Declaración Verbal número 1424 de enero 12 de 1938, otro viajero pagó $593.70 por las Declaraciones Verbales 1470 y 1471, la primera por $288.98 y la segunda por $282.58 y así otras hasta un total de 12 gruesas partidas, ninguna de las cuales abonó menos de $125.00, como derechos.

Los anteriores datos demuestran de manera fehaciente que el caso de los señores Faroy y Sacre no es el primero, pero sí que el sistema entronizado es muy peligroso y constituye una práctica inaceptable.

La Sección de Especiales de la Aduana, de la que es Jefe el señor Jesús Figarola, y la que también ha actuado en el caso que nos ocupa, no ha podido comprobar el intento de contrabando, mas conviene con el Jefe de la Sección de Pasajeros que no deben aceptarse otras prácticas que las consignadas en las Ordenanzas de Aduana.

Consecuente con ambos informes, el doctor Ricardo Cobián, Director Administrador p. s. r. ha dispuesto que se le imponga a los mencionados viajeros, dobles derechos consulares, aparte de los de Aduana y otras penalidades a que hubiere lugar, disponiendo asimismo que en lo sucesivo, cada vez que se presente un caso de igual naturaleza se proceda con la misma energía, dándose cuenta a la superioridad.

HURTO DE TABACOS

Serafín Costales Menéndez, vecino de Cuba 116, denunció a la policía que del carro de reparto que dejó estacionado en Neptuno y Soledad, le habían hurtado tabacos por valor de 20 pesos.

CRONICA CATOLICA

ACTOS CATOLICOS QUE SE ANUNCIAN PARA MAÑANA EN LAS DIVERSAS IGLESIAS

P. R. y M. I. Archicofradía de Nuestra Señora de los Desamparados

En la Iglesia de Nuestra Señora de Monserrate, celebra la Primitiva, Real y M. I. Archicofradía de los Desamparados, la función mensual correspondiente al actual mes de septiembre, a las 9 de la mañana. A continuación, Junta mensual de Directiva.

El Mayordomo señor Felipe Cantero, ruega muy encarecidamente la asistencia, a los asociados e invita a los fieles.

En la Iglesia de la Merced

La Asociación de la Medalla Milagrosa, celebra a las 8 a. m. Misa y Comunión mensual reglamentaria.

En la Iglesia del Espíritu Santo

A las diez de la mañana, Misa solemne de Ministros y sermón por el P. Urbano Vián, C. M.

La parte musical por el Coro parroquial.

En San Francisco

La V. O. Tercera de San Francisco celebra los cultos mensuales de septiembre:

Por la mañana, a las 7.30.

Por la tarde, a las 3.

Esta V. O. Tercera, celebrará solemnes fiestas los días 17, 18 y 19 en honor de las Llagas de San Francisco de Asís.

El día 25 da comienzo el solemne Novenario a San Francisco en preparación a su fiesta anual del 4 de octubre.

En las Parroquias de Bauta y Caimito

Solemnes fiestas a Nuestra Señora de la Caridad, a las cuales invita el Párroco, P. Gayol.

En la Iglesia de los Padres Carmelitas del Vedado

La Archicofradía del Niño Jesús de Praga, celebra los siguientes actos católicos: A las 8 a. m. Misa, plática y Comunión.

A las 10 a. m. Misa armonizada y procesión con la imagen del venerado Niño de Praga.

En la Parroquia de San Nicolás de Bari

La Congregación de N. P. San Lázaro, celebra la función correspondiente al actual mes de septiembre: A las 8 a. m. Misa y Comunión. A las 9, Misa cantada, sermón y procesión.

En la Parroquia de San Hilarión de Guanajay

Los 21 Domingos de San Hilarión: Por la mañana, a las 8 y a las 10.

Por la tarde, a las 6.

En la Parroquia del Vedado

Los cultos mensuales de septiembre de la Cofradía del Dulce Nombre de Jesús: Por la mañana, a las siete.

Por la tarde, a las cinco.

El Jubileo Circular

En la iglesia de Jesús del Monte, el Jubileo Circular.

La exposición de S. D. Majestad, después de la Misa de las 12.

A las 5 p. m., Rosario, Visita a Jesús Sacramentado, Letanías, procesión y reserva.

En la Capilla de los PP. Pasionistas

La Archicofradía de Hijas de María del Escapulario Azul, celebra a las 7 de la mañana, Misa, plática y comunión.

En la Iglesia del Carmen

La V. O. Tercera y la Archicofradía de Nuestra Señora del Carmen, celebran los siguientes cultos: A las 7.30 a. m. Misa y Comunión.

A las 5.30 p. m.: los cultos mensuales correspondientes al presente mes.

En la Iglesia de Jesús, María y José

Solemne función y procesión a Nuestra Señora de la Caridad con el siguiente programa:

A las 7.30 Misa y comunión armonizadas con cánticos por el Coro parroquial. A las 9, Misa solemne y sermón por el Padre doctor Alfredo Llaguno.

La parte musical bajo la dirección del maestro Pastor.

Se distribuirán preciosos recordatoros.

A las 5 p. m. procesión de la Virgen de la Caridad por las calles de Revillagigedo, Puerta Cerrada, Suárez, Corrales, Cárdenas y Gloria.

Se ruega a los vecinos adornen el frente de sus casas.

Se suplica una limosna para ayuda de sufragar estas fiestas y flores para el adorno de la iglesia.

En la Capilla de Santos Suárez y Paz

Celebra sus cultos mensuales la Asociación Infantil de la Medalla Milagrosa de la Capilla de Santos Suárez y Paz de Padres Paules: Por la mañana a las 7.30 a. m.

Por la noche, a las 8.

En la Iglesia de Padres Claretianos del Cerro

A las 7.30 a. m. Misa, Comunión y plática para la Archicofradía del Inmaculado Corazón de María.

Fiesta a Nuestra Señora de la Caridad en el pueblo de Minas

A las 7.30 a. m., Misa de Comunión.

A las 9 a. m. Misa solemne y sermón por el Párroco, R. P. Cándido Fraga Santalla.

Se distribuirán estampas y medallas.

De 1 a 5 p. m. se celebrarán diferentes festejos cívico religiosos.

A las 6 p. m. procesión pública por las calles del pueblo con las imágenes de la Caridad y Santa Ana.

A as 8, fuegos artificiales y concierto musical en el Parque Joaquín Masip.

En los demás templos

Por la mañana, las Misas que se celebran en cada tempo los domingos con la explicación del Evangelio de la Dominica.

Por la tarde, Santo Rosario, lectura espiritual y visita a Jesús Sacramentado.

HOSPITAL CALIXTO GARCIA

DIRECTOR: Dr. Antonio Pulido y Humaran.

CIRUJANO DE GUARDIA: doctor José Lastra Camps.

MEDICOS DE GUARDIA: doctores Usategui y García Romeu.

INGRESOS: José Hidalgo; Cayetano Reyes; Manuel Aguilera; Tranquilino Hernández; Juan Rondón; Onelia Iglesias; Estanislao Centellas; Ricardo Pérez; Emilio Riera; Eloy Díaz; Enriqueta Márquez; Ramón Torres; Jacinta Hernández; Manuel Martos; Olga Amador; Francisco Luna; Elena Rodríguez; José Alfonso; Esperanza Martínez; Olga Lemas; Anuncia Cabrera; Raimundo Marrero; Alejandro Guerra; Juara Martínez; Antonio Moré; Gonzalo Duarte.

Total: 26 ingresos.

ALTAS: Esperanza Campos; Petra Cordero; Luis Díaz; Eulalia Giralt; Pedro González; Manuela Hernández; Jorge Hidalgo; Manuel Montes de Oca; Isabel Oliva; Ana M. del Pino; Antonia Pulido; Blanca Ramos; Alfredo Sánchez; Andrés Sánchez; Ofelia Laura; Angela Sewherert; Caridad Travieso; Claudio Viqueira; Margarita López; Jacobo González; Pablo Martínez; Guillermo Martínez; Fausto Alcalde; Raúl Fara; María García; Antonio Juan; Daniel Bécquer; Libraca Hernández; Demetrio Peláez; Adolfo Jiménez; Julián Sánchez; Victoria Carvajal; osé Alvarez; Amada Cardín; Silvia Alvarez; Juan Dulloz; José Chan; Salustiano Rodríguez.

Total: 38 altas.

OPERACIONES: Ramona Ramos, Fistulectomía, doctor Levy Bcladeros; Pedro Amigó, Herniorrafía, doctor Solís; Narciso Guerra, Herniorrafía, Dr. Solís; Tomás Ramos Apendicectomía, doctor Rojas; Ana M. Corralillo, Apendicectomía, doctor Miyares; Ana Martínez, Nefrostomía, doctor García Romeu; Clara García, Extirpación de glándula, doctor Salazar: Gumersinda Pérez, Histerectomía, doctor Salazar; Emma R. Paz, Ovariectomía derecha, doctor Salazar; Antonio Pérez, Hemorroidectomía, doctor Calvo Tarafa; Mario González, Hemorroidectomía, doctor Calvo Tarafa, Antonio Herrera, Apendicectomía, doctor Huergo Pino; José Ramos, Apendicectomía, doctor Calvo Tarafa; Josefa Pérez, Histerectomía, doctor Sanguily.

Total: 16 operaciones.

RADIOGRAFIAS: 19.

FLUOROSCOPIA: 7.

E. P. D.

LA SEÑORA

Clara San Pedro viuda de Aspuru

HA FALLECIDO

(Después de recibir los Santos Sacramentos y la Bendición de Su Santidad el Papa)

Y dispuesto su entierro para hoy, sábado, a las cuatro y media de la tarde, las entidades que suscriben invitan a las personas de su amistad, para que se sirvan concurrir a la casa mortuoria, situada en Central Toledo, Marianao, y desde allí acompañar el cadáver hasta el Cementerio de Colón, favor que agradecerán eternamente.

La Habana, septiembre 10 de 1938.

Compañía Azucarera Central Toledo; Compañía Azucarera de Güines; Central San Agustín, Compañía Azucarera; Aspuru y Compañía, S. A.; Ferrocarril de Toledo a San Pedro.

E. P. D.

LA SEÑORA

Clara San Pedro viuda de Aspuru

HA FALLECIDO

(Después de recibir los Santos Sacramentos y la Bendición de Su Santidad el Papa)

Y dispuesto su entierro para hoy, sábado, a las cuatro y media de la tarde, sus hijos, hijos políticos y nietos que suscriben, invitan a las personas de su amistad para que se sirvan concurrir a la casa mortuoria, sita en Central Toledo, Marianao, y desde allí acompañar el cadáver hasta el Cementerio de Colón, favor que agradecerán eternamente.

La Habana, septiembre 10 de 1938.

Clara y Manuel Aspuru y San Pedro; Estela Plasencia viuda de Aspuru; Santiago Aspuru y Goicolea; María Antonia Alonso de Aspuru; doctor Felipe García Aspuru; María Begoña, María Antonia y Julia Aspuru; Juan Manuel Alejo y Aspuru; Carlos, Estela y Lourdes Aspuru; Dr. Pedro Castillo.

M.E.C.D. 2016

POR DECRETO SE AUTORIZA A LOS CONTRIBUYENTES DE BARRIOS RURALES A PAGAR MEDIANTE CONVENIOS

DE ESTE MODO SE SOLUCIONA EL PROBLEMA CREADO POR LA SUSPENSION DE UN ACUERDO

Por ese concepto se rebaja el 50 por 100 de los atrasos a dichos comerciantes. Ningún contribuyente podrá disfrutar de esa ventaja, si no retira el recurso que tenga presentado

El Alcalde de la Habana, doctor Antonio Beruff Mendieta, suscribió ayer un importantísimo decreto por el cual se soluciona el grave problema creado con los contribuyentes por industria y comercio de los barrios rurales, a quienes una suspensión presidencial privó de las ventajas de una reducción en la cuota tributativa.

Dice así el citado documento:

«Decreto No. 25-B

POR CUANTO: Los comerciantes e industriales radicados en los barrios del Calvario, Los Pinos, Alcay, etc., hicieron distintos depósitos en el ejercicio de 1937-38 con el fin de acogerse al acuerdo del Ayuntamiento número 1284 de 8 de febrero último, por el que se declaró Barrio Rural al poblado de Casa Blanca y se dispuso que para los barrios rurales, sin fijación de base de población se aplicara la Tarifa, con un descuento del 50 por ciento en las cuotas.

POR CUANTO: El citado acuerdo fué suspendido por Resolución Presidencial de fecha 10 de marzo de 1938, quedando por consiguiente sin poderse aplicar estos depósitos en la forma que determinaba dicho acuerdo o sea con el 50 por ciento de descuento en las cuotas consignadas en las Tarifas.

POR CUANTO: En las Tarifas de Libre Regulación vigentes, las patentes de alcoholes y otros conceptos, se cobra el 60 por ciento de las cuotas asignadas en las mismas en lo que respecta a los barrios rurales y en cuanto a las bodegas, tiendas mixtas, figones, que radican en estos barrios se les aplica para su cobro, la base de población, o sea por el número de habitantes que figuran en cada barrio rural.

POR CUANTO: Los recibos expedidos para el cobro de estas contribuciones a los citados comerciantes e industriales figuran con el 60 por ciento de la cuota, y éstos han hecho sus depósitos por el 50 por ciento, no cubriendo dichos depósitos el montante de sus adeudos, teniendo que exigirse ahora las diferencias entre una y otra cuota para hacer efectivos estos recibos.

POR CUANTO: Todos estos contribuyentes que tienen depositados distintas cantidades para responder a sus adeudos, se han acercado a esta Alcaldía, solicitando se les permita pagar el recibo del ejercicio corriente y satisfacer las diferencias de cuotas pendientes en varios plazos hasta ponerse al día.

POR CUANTO: Es de justicia y equidad acceder a la petición formulada por dichos comerciantes e industriales del Calvario, Los Pinos, Alday, etc. que tienen hechos depósitos en esta Administración para responder al pago de los recibos del ejercicio de 1937-38 con el descuento del 50 por ciento en las cuotas, en vez del 40 por ciento que fijan las Tarifas vigentes.

POR CUANTO: Se impone dictar un Decreto que ampare a estos comerciantes e industriales, incluyéndolos en los mismos beneficios que otorga el Decreto número 20 de 8 de agosto corriente, a los propietarios de fincas urbanas y rústicas y el número 25-A de 27 del propio mes, que hace iguales concesiones a los comerciantes e industriales de esta Capital, para que puedan satisfacer sus recibos pendientes en plazos mensuales, conjuntamente con los recibos corrientes y naturales.

POR TANTO: En uso de las facultades y atribuciones que me competen como Alcalde de esta Capital y Jefe de la Administración Municipal,

RESUELVO:

Autorizar a los comerciantes e industriales de los Repartos que están enclavados en los barrios extremos de la ciudad considerados como rurales, como los del Calvario, Los Pinos, Alday, etc. y que han hecho depósitos para responder a sus cuotas con el descuento del 50 por ciento, para que puedan abonar sus diferencias en un plazo no mayor de seis meses, que se contará a partir de la fecha de este Decreto, garantizando el pago de esas diferencias en los recibos atrasados, por medio de un convenio que se regirá por las disposiciones siguientes:

a) El comerciante o industrial que se encuentre adeudando diferencias de cuotas, por los recibos pertenecientes al ejercicio de 1937-38, de Industria y Comercio, Patentes de alcoholes, Patentes semestrales y que hubiere hecho depósito por los mismos, podrá abonar el recibo del ejercicio corriente, siempre que se obligue a pagar mensualmente, mediante convenio, las diferencias de cuotas existentes en estos recibos pendientes de pago.

b) Estos convenios se harán a pagar por el deudor las diferencias de estos recibos, en seis plazos mensuales.

c) Todos estos convenios serán celebrados por el Departamento de Impuestos.

d) Los convenios se anotarán por la Administración en un Libro Especial y el encargado del mismo deberá comunicar al Jefe del Departamento de Impuestos, los convenios que hubieren quedado incumplidos, para que por éste se declaren rescindidos y se continúe el apremio en los términos legales.

e) Ningún contribuyente podrá ser admitido a los beneficios del convenio si no acredita previamente el haberse retirado de cualquier recurso o reclamación que hubiere interpuesto en cuanto a liquidaciones, consintiendo que los depósitos que hubiere hecho sean ingresados en firme.

f) Todo recibo del actual ejercicio del 1938-39 que se entregue al contribuyente en virtud de haber celebrado convenio con la Administración, deberá tener al dorso una nota que así lo haga constar, de modo que ningún colector entregue posteriormente otro recibo del ejercicio actual, sin que por el contribuyente respectivo se acredite haber cumplido hasta ese momento los términos del convenio, y ningún colector, bajo su responsabilidad admitirá el pago del recibo corriente, si además de la expresada nota no lleva otra extendida por el Departamento de Impuestos y fechada en el período del cobro voluntario del propio impuesto, justificativa de que hasta ese momento está cumpliendo por el deudor el convenio celebrado.

Publíquese este Decreto en la Gaceta Oficial y en el Boletín Municipal y líbrense por la Secretaría de la Administración Municipal, las certificaciones necesarias para su notificación a los Departamentos de Administración de Impuestos, Contaduría y Tesorería.

La Habana, agosto 29 de 1938.

Fdo. Dr. Antonio Beruff Mendieta.
Alcalde Municipal.»

Una viuda dice que ha sido despojada de valiosa colonia

Estima confabulados para perjudicarla, a un abogado, un comerciante y un Alcalde

Una grave denuncia de despojo fué presentada ayer en la Secretaría de Justicia, por la señora Rosario García, viuda de Hernández, residente en «Las Ovas», Pinar del Río, contra Calixto Rodríguez Maury, establecido en esta capital.

Dice la denunciante que su esposo trabajaba a las órdenes del Rodríguez, y éste, al fallecimiento de aquél, la ha despojado de la finca, dejándola en la mayor indigencia en unión de sus doce hijos.

Agrega en su escrito—denuncia la señora García, que al ocurrir el fallecimiento de su marido, cuya muerte aún está en el misterio, para ella, pues cuando esa desgracia ocurrió se hallaba recluída en el Hospital de Maternidad de Pinar del Río, Rodríguez, puesto de acuerdo con el doctor Cubieda y el Alcalde de Consolación del Sur, José Besú, se apropió de la finca.

Pide la señora García que por el Secretario de Justicia se abra una amplia investigación, a fin de que le sea devuelta su propiedad.

Quieren la jubilación

Los doctores José Eugenio Urioste Bernal, Valentín Artal González y Francisco Varona Roura, han solicitado del Secretario de Justicia que se les jubile, de conformidad con la reciente Ley, ya que pertenecieron como funcionarios del Ministerio Fiscal.

En pro de la Ley de Amnistía

El Secretario de la Presidencia ha trasladado a Justicia un escrito de los obreros del central Adelaida», en el que solicitan que se apruebe la ley de amnistía que se discute en el Congreso.

Prescripción de adeudos

El Secretario de Hacienda ha enviado al de Justicia un escrito para que se ordene formar causa contra los responsables de la prescripción de adeudos de créditos hipotecario número 385, que aparece inscripto a favor de Pedro Vázquez.

Obtiene el Estado 60 centavos de herencia

El Juez de Primera Instancia de Santa Clara, ha enviado una comunicación a Justicia, donde le expone que ha declarado heredero al Estado de la suma de 60 centavos, dejados por Giner García Parra, natural de España, quien apareció muerto en un callejón conocido por «La Margarita», en el barrio de San Gil.

El «Cuba» cubano

Procedente de Puerto Rico y escalas llegará el lunes el vapor cubano Cuba que trae carga general y pasajeros.

Acusan a una mujer de despojar a sus hermanos del legado

Bienes que correspondían a todos los descendientes, se los apropió indebidamente

Ante el Juez de Instrucción de la Sección Segunda, presentó una querella por falsedad y estafa, Paulino Margarito de la Torre Rodríguez, residente en esta capital, contra Ana Pantolina de la Torre, vecina de la finca San Miguel, en Motembo, Santa Clara; Fermín Olivera, Francisco Cabo Olivera, Angel Valdés Lorenzo, residentes en Colón y otras personas más, quienes por medios habilidosos tratan de despojar a los herederos de Josefa de la Torre, diversas caballerías de tierra.

Dice el querellante que en el año de 1891 falleció su abuela la señora Josefa de la Torre, dejando como herencia 210 caballerías de tierra en Cerrallillo, quedando como únicos herederos sus hijos naturales, Domingo José de la Caridad, José Eufemio, Timoteo y Ana Pantolina. Esta, para poder despojar de los bienes a los demás herederos se puso de acuerdo con los acusados anteriormente mencionados, quienes efectuaron distintas combinaciones para lograr sus propósitos.

Le arrebató la cadena

María Josefa Hurtado de Mendoza Navarro, de 48 años, vecina de Genios número 160, dió cuenta a la policía que, transitando por Consulado y Refugio un menor de la raza negra, como de 12 años, le arrebató una cadena que llevaba al cuello, dándose a la fuga.

Menor intoxicado

En el primer centro de socorro fué asistido de graves síntomas de intoxicación el menor Rolando Molina Acevedo, de 1 año de edad, vecino de Revillagigedo No. 163. Sufrió ese mal, después de haber comido unos mamoncillos.

Arrollado por un auto

Gonzalo Fernández Freyre, de 30 años, vecino de Cuba número 260, fué asistido de graves contusiones por el cuerpo, que sufrió en la esquina de Cuba y Obrapía, al ser arrollado por el automóvil de la Legación del Perú, que conducía el chofer Carlos Fernández Ramos.

Aburrida de la vida

En el Dispensario de la Marina Constitucional de Guerra fué asistida de graves síntomas de intoxicación Josefa Chávez, de 18 años de edad, vecina de Consulado y Neptuno.

Josefa se encontraba en el parque Máximo Gómez, cuando ingirió un tóxico con el propósito de privarse de la vida. Pasó al Calixto García, para su curación.

Sensacional Oferta de

Cortes y Retazos

Sólo hoy

Planta Baja.

El Encanto

El Coronel Baizán en su alocución al Consejo Provincial se refirió a la labor realizada por su Gobierno

Cancelación de la hipoteca que gravaba el edificio; la vivienda del campesino y premios otorgados, reducción del presupuesto y terminación de diversas obras de utilidad

Durante la pasada sesión verificada por el Consejo de la Provincia habanera en el salón de actos de este organismo, fué leída, como inicio de la misma, una alocución del señor Gobernador el coronel Celestino Baizán, en la que se refirió sucintamente a las actividades del Gobierno de la Provincia durante el pasado período legislativo del Consejo.

Como se trata de un documento interesante, lo ofrecemos a continuación.

Helo aquí:

«Cumpliendo lo que dispone el Artículo 48 de la Ley Orgánica de las Provincias en su inciso IX, tengo el honor de comunicar a ese organismo del desenvolvimiento de los asuntos de la Administración.

«Desde mi mensaje de 7 de marzo del año actual, a la fecha dos acontecimientos de singular significación han tenido lugar en este Gobierno: la cancelación de la hipoteca que gravaba el edificio que ocupan sus oficinas y la entrega de los premios otorgados por el Jurado del concurso Pro-Vivienda del Campesino.

«En cuanto al primer respecto, huelga decir la trascendencia que tiene, tanto porque ha quedado liberada la provincia de esa obligación, cuanto porque el pago se ha verificado en circunstancias especialísimas por la situación económica que la nación atraviesa.

«La anotación en el Registro de la propiedad se ha realizado ya y consigno complacidamente, que hemos obtenido la exención de derechos fiscales, que se hacía ascender a cuatrocientos pesos.

«Del Concurso «Pro-Vivienda del Campesino», que tan favorable acogida ha tenido entre los hombres del campo, paréceme innecesario hacer comentarios, ya que los señores Consejeros, propulsores entusiastas de esa obra, saben su eficacia y desenvolvimiento, tanto por su intervención directa en él, como por lo que la prensa ha publicado en días pasados.

«Este año la entrega de los premios ha constituído un magno acontecimiento por la concurrencia de personalidades de la mayor representación en la República, y quiero dejar constancia de la actuación honesta y sensata del Jurado, que integran entre otros, dos meritísimos miembros de ese respetable organismo: los señores Alberto Martínez Fernández, Presidente de la corporación y José Aparicio García, Consejero, los cuales han sabido desempeñar con verdadero celo, capacidad y entusiasmo, las funciones que les fueron confiadas.

«La baja experimentada en la recaudación, que movió al Consejo a la reducción del Presupuesto que nos rige, si bien constituye un obstáculo a los propósitos que tanto los señores Consejeros como yo tenemos en beneficio de la Provincia, creo que puede conjurarse mediante la realización de una política económica conservadora, restringiendo en lo posible los egresos para que no tengamos que lamentar déficits y contrariedades en el cumplimiento de las obligaciones de la Administración, que hasta el presente ha ido solventándose con la mayor regularidad posible, no obstante, como antes manifiesto, la baja sensible de los ingresos.

«Por el departamento de Obras Públicas y dentro de un régimen de economías superlativo, se han terminado diez y siete obras, se han iniciado la ejecución de cinco y verificado el estudio de dos.

«Aprovecho la oportundad de sugerir al Consejo que para el entrante año económico se suprima la consignación presupuestal para conmemorar la muerte de las víctimas de «El Corojal» toda vez que habiéndose entregado el monumento que existe en ed cementerio de Güira de Melena a la custodia de un patronato que lo tuvo a su cargo, los gastos de la conmemoración se reducirán al envío que una ofrenda floral y, para ello, no se precisa el citado crédito.

«Este Ejecutivo espera que, como siempre, ha de inspirar a ese organismo un franco propósito de cooperación en pro de los intereses que nos están confiados y le reitera por este medio su consideración más distinguida.

UNA CASITA CRIOLLA EN LA VERBENA QUE HABRA EN EL CIRCULO MILITAR

Como una nota de colorido criollo en la verbena del primero de octubre próximo, la comisión organizadora, ha ideado una casita típica criolla que será atendida por auténticos guajiros y en la cual se servirá café carretero, tamal de hoja frituras y las populares «rositas de maíz».

Se calcula que más de 10.000 personas asistirán la noche del primero de octubre a la casa club del «Círculo Militar y Naval», en la Playa, pues además de los concursos de trusas, shorts, pijamas y baile, se celebrará esa noche una importante competencia de natación inter-clubs, en opción al trofeo que ha obsequiado el señor J. A. Michelena, y esto solamente bastaría para hacer desfilar por el «Círculo Militar» de la Playa, más de cinco mil espectadores, ansiosos de ver victorioso el equipo de su respectivo «club» y cargar con el valioso trofeo para su vitrina.

La iluminación que se hará para esa noche ha de constituir otro acierto más de la comisión que organiza esta verbena y positivamente ha de lucir muy bonito el castillo de la Playa del «Círculo Militar y Naval», con la iluminación que se le hará.

Le auguramos un éxito más al «Círculo Militar y Naval» con esta fiesta.

Crean un servicio telegráfico en la carretera central

Los viajeros podrán enviar mensajes con toda rapidez. Serán evitadas las demoras

El señor Francisco Gómez, Secretario de Comunicaciones, con el fin de hacer más eficaz el servicio telegráfico nacional ha dictado las necesarias disposiciones para que quede habilitado un hilo telegráfico directo que enlace todas las oficinas radicadas a lo largo de la carretera Central. De esta forma, cualquier telegrama que se imponga por los viajeros en estas oficinas para otras próximas o lejanas, situadas en la Gran Vía Central, tendrá preferente atención y podrá llegar a su destino con toda rapidez, pues al ser trasmitido directamente al lugar de referencia, se podrá obviar la consiguiente demora que siempre ocasiona el tener que cursarla a oficinas de escalas, como se viene realizando actualmente Con este práctico sistema, el tiempo invertido entre la imposición y recibo de un telegrama será siempre menor al que empleen los vehículos que circulan por la gran carretera, aún en los tramos de poca extensión Proyecta también el señor Secretario, hacer extensivo a otras carreteras auxiliares este sistema.

El Secretario de Comunicaciones, visitó las dependencias del Departamento

El señor Secretario de Comunicaciones, acompañado del señor Alfredo Prieto Linares, jefe de la oficina de Prensa de dicha Secretaría, y de otros altos jefes del Departamento, visitó ayer todas las dependencias enclavadas en el viejo edificio de la Oficina Central de Correos y Telégrafos, mostrándose muy satisfecho de la labor desarrollada por sus subalternos en las labores a ellos encomendadas.

PRESTIGIE LA ELEGANCIA SOCIAL DEL REGALO.

Lunes 12:
Dulce Nombre de María

EL LUNES 12 celebran su fiesta onomástica innumerables señoras y señoritas. ¡Será un gran día de regalos! EL ENCANTO presenta con tal motivo las más espléndidas colecciones de regalos, marcados a precios de la mayor conveniencia.

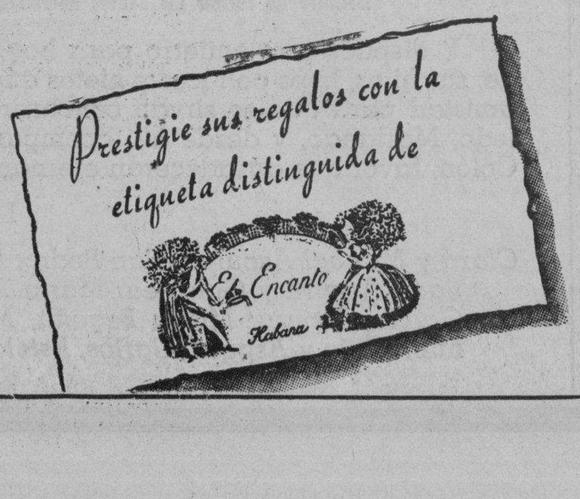

HOY LLEGARA LA ESCUADRILLA DE DESTROYERS CON CADETES DE LA ARMADA DE EE. UNIDOS

Arribará el día 14 la moto nave alemana «Iberia», en la que vienen muchos pasajeros de España. Reembarcado un panameño de historia. Salió la misión que va a México

El «Cefalú»

El vapor hondureño «Cefalú» arribó ayer procedente de New Orleans, con carga general para la Habana, así como carga y 51 turistas en tránsito.

También viaja en tránsito en el citado buque el coronel hondureño señor Fernández empleado del gobierno de dicha república.

El «Sixaola»

En ruta a New Orleans, hacia donde continuó viaje esta madrugada llegó ayer a la Habana, procedente de Puerto Limón y Cristóbal, el vapor americano «Sixaola» de la Gran Flota Blanca, que trajo dos pasajeros con destino a esta capital: los señores Luis Baima Montenegro, ingeniero costarricense y José A. Homs Bisa, decorador español.

En tránsito van 65 pasajeros, en su casi totalidad tursitas.

Los que embarcaron

Por el «Sixaola» embarcaron para New Orleans, los señores Swanson Hargon, E. J. Triche, Roberto Méndez, W. Wood y señora, e hijo, señora Muriel Mac Oriel, señor Alberto Fernández Morrell, Luis Toñareiy, Oscar Espinosa, Aristides Deschapelli Víctor Rodríguez, José M. López Oña, las señoritas M. Mayee y M Skelly, el señor San Buckman, Harry Lanvson, Armando Molina, Armando Morales, Julio Morales, Chariotte E. Rhodes y otros.

Viajeros de Miami

Por la vía de Miami llegaron ayer los señores Raúl Suárez y familia, Boris Goldstein, Edward P. Landers, Mario de Lazo, Angélica Alas, Lydia Pérez y otros.

Por esta misma vía salieron los eeñores: Evaristo Taboada, Carlos Roca, R. Rodríguez, Miguel A. Suárez, Esthel Jasse, Roberto Bierbaun, Hugo Hio, Augusta Gaido y otros.

El «Orbita»

El vapor inglés «Orbita» de la Mala Real Inglesa,» llegó ayer de Valparaíso y escalas, con carga general y 90 pasajeros para la Habana así como carga general y 235 pasajeros en tránsito.

En los pasajeros en tránsito van 136 marineros y personal para tripular dos barcos que se están terminando de construir en Inglaterra para una compañía naviera chilena.

Los que se embarcan para Europa.

En el vapor inglés «Orbita», de la Mala Real Inglesa, que saldrá hoy para La Pallice y Liverpool, vía Bermudas, embarcarán los señores Reginald V. E. Humphrey, John Sutcliffe y señora, el doctor Fernand Brochier señora, Avelino González, Gerardo Cac, Agustín Esquivel y otros.

El «Orbita» también llevará para Inglaterra mil toneladas de azúcar y 1485 huacales de toronjas.

Los que vienen en el «Iberia».

Según el último avance recibido por los consignatarios en la Habana de la Compañía Hamburguesa Americana, se sabe que en la moto nave alemana «Iberia» que se espera arribe a nuestro puerto el día catorce de los corrientes, vienen como pasajeros con destino a nuestra capital los señores Miguel Espinos, representante del Gobierno del Generalísimo Francisco Franco cerca del Gobierno de Cuba, el doctor Martín Knopt, el vice cónsul de Alemania en Matanzas, señor Clement Laudman y familia, los señores Faustino García, Arturo Vidal, Enrique Ramos, la señora Dolores Rams Espinosa viuda de Gaye, Ramos y Concepción Abadis, María L. Alvarez Llacera, Marina Junco González, Zoila Luz de la Torre, Humberto Rius, Victoriano Rodríguez Ugarte, Esperanza Valdés Balbino García Alvarez, Fernando Barredo, Manuel y Francisco Castaño, Armando Cal Daz, y señora, Leocadio Menéndez, Aurora Díaz Bispo, Nieves Cuervo Morán, Antonio Mutiaga, José Prado, Virgilio Rodríguez, María Ros Vázquez y otros.

La mayoría de los pasajeros con destino a la Habana, vienen de la España nacionalista por la vía de Portugal.

En tránsito para México vienen en el «Iberia» el Encargado de Negocios de Polonia en México, doctor Mieczyslaw Marchelewski y el cónsul de México en París, señor Fernando Alatorre.

Llegan hoy diez millones de pesos

Por el vapor «Florida» llegarán hoy diez millones de certificados plata, de la nueva emisión de veinte pesos.

Por el «Oriente» llegará el próximo martes una nueva remesa de quinientos mil pesos plata acuñada correspondiente a la misma emisión.

La escuadrilla americana.

Hasta hoy por la mañana no arribarán a nuestro puerto, el buque insignia «Decatur» y los siete destroyers que integran la escuadrilla de la marina de guerra de los Estados Unidos que está realizando viaje de práctica de cadetes de la armada de dicho país.

Dicha escuadrilla que era esperada ayer, según se había anunciado, permanecerá varios días en nuestro puerto. Las expresadas unidades navales serán atracadas al espigón de San Francisco.

Franquicias

De acuerdo con lo solicitado por la Secretaría de Estado la Aduana de la Habana concederá las cortesías de estilo y franquicias correspondientes a los siguientes viajeros:

Dr. Pedro Martínez Fraga, Embajador de Cuba en Washington, quien llegará hoy a nuestra capital por la vía de Miami.

Sr. Antonio Rosell, vice cónsul de Cuba en Berlín, que llegará en el vapor «Orinoco» el día 16 del actual mes.

Sr. César Rivero Mas, canciller del Consulado de Cuba en Tampa, quien llegará el día 12 del corriente mes en el vapor «Cuba».

La recaudación

La Aduana de la Habana recaudó ayer $58.724-45.

La misión cubana

Anoche salieron de nuestro puerto para México el crucero «Cuba» y el transporte «Columbia» a bordo de los cuales van los integrantes de la misión cubana que participará de los festejos que han de celebrarse en aquel país en el aniversario de su independencia.

Fué reembarcado un panameño

Por el inspector del departamento de Inmigración señor Joaquín Alvarez, se procedió al reembarco del panameño Ismael Icaza, un sujeto que ha dado mucho que hacer al Departamento de inmigración de Cuba, pues en varias ocasiones ha sido devuelto por las autoridades de los Estados Unidos por haber ido al territorio de la Unión como polizón.

Icaza es sujeto que ha sufrido múltiples condenas correccionales en Panamá, pues es muy aficionado a tomar los automóviles ajenos que encuentra parqueados para utilizarlos en provecho propio.

Ultimamente y cuando el Presidente Roosevelt, visitó Panamá trató de introducirse en el Palacio de la Presidencia, siendo detenido y ordenada su confinación a la provincia de Vergara, de donde huyó al extranjero.

Seguramente las autoridades de Panamá, al llegar Icaza en el «Reina del Pacífico» lo detendrán para saber si tiene algún juicio pendiente.

Otros reembarcados

El propio inspector señor Alvarez, procedió a reembar en el vapor «Reina del Pacífico» con destino a su país, a los jamaiquinos Hamilton Hameltos y a Frank Moors, llegados como polizones en la goleta «Frank A. Mcrey» y en el vapor «Jamaica» a Pedro Rambas y a Partiles Pereacos, los cuales llegaron como polizones en el vapor Santa Clara.

Los ferries

Los ferries americanos Estrada Palma y Seatrain New York, llegaron ayer de Port Everglades y New Orleans, respectivamente, ambos con carga general.

Las salidas de ayer

Durante el día de ayer salieron los siguientes vapores: Estrada Palma, para Port Everglades; Castana, para Nueva York; Cuba, para Key West y Tampa; Carinthia, para Nueva York; City of Angeles, también para Nueva York, Seatrain New York para el puerto de su nombre.

Barcos que se esperan

Hoy son esperados en este puerto los vapores Florida, de la Peninsular y Occidental SS. Co., que viene de Miami «Siboney» de la Ward Line que procede de México, ambos con carga general y pasajeros.

Mañana llegará Seatrain Havana, procedente de New York.

Sombreros de Entretiempo.

NOVEDADES LLEGADAS AHORA MISMO DE PARIS.

EL ENCANTO acaba de poner a la venta una exquisita colección de sombreros de entretiempo y turbantes, interpretados en crepé, faya, gross-grain, sedas de fantasía.

Esta colección la componen novedades seleccionadas hace sólo días en París por nuestra Directora del Salón de Sombreros, actualmente en visita a las grandes casas de Alta Costura de la capital francesa.

Estas novedades han sido marcadas a precios de la mayor conveniencia. Toda mujer elegante debe apresurarse a verlas.

TERCER PISO.

El Encanto

GRAN VENTA DE

Ajuares de Casa.

Hoy: último día.

Con ocasión de esta venta Tradicional los departamentos de EL ENCANTO en todos los artículos del hogar marcan precios más bajos que en ningún otro mes del año.

Hoy termina esta Gran Venta ¡Aprovéchela ampliamente!

MANTELERIA.

JUEGOS DE MANTEL, a cuadros. 52x52 con 6 servilletas — 1.10
JUEGOS DE MANTEL de Alemanisco con fondos rosa y oro. 150x150 con 6 servilletas — 1.95
JUEGOS DE MANTEL de crepé estampado 2x2 3/4 yardas, con 6 servilletas — 2.75
JUEGOS DE MANTEL de ratiné a cuadros.
160x200, con 6 servilletas — 3.95
160x200, con 6 servilletas — 4.25
160x200, con 8 servilletas — 5.25
160x300, con 12 servilletas — 7.25

ROPA DE CAMA

SABANAS de magnífico guarandol blanco.
½ cameras — 45, 70 y 90c.
3/4 cameras — 65, 90c y 1.15
Cameras — 80c, 1.00 y 1.35

CUADRANTES de guarandol blanco. 45, 70, y 80c

FUNDAS de guarandol blanco.
½ cameras — 25, 30 y 40c.
3/4 cameras — 30, 40 y 50c.
Cameras — 40, 50 y 55c.

SOBRECAMAS de guarandol a listas.
½ cameras — 1.70 y 1.90
Cameras — 1.80 y 2.00

A precios de igual conveniencia están marcados todos los artículos de los departamentos de TOALLAS, TAPICERIA, COLCHONES, ALFOMBRAS y UNIFORMES DE CHOFER y SIRVIENTES.

SEGUNDO PISO.

El Encanto

Utilice este cupón para hacer sus compras por correo
EL ENCANTO. Habana.
Cantidad ____ Talla ____ Color ____
Nombre ____
Dirección ____
Localidad ____ Provincia ____

M.E.C.D. 2016

SECCION 9A

TELEFONOS:
Dirección M-2856
Jefe de Redacción M-1287
Sección de Sports. M-7912

DIARIO DE LA MARINA

TELEFONOS:
Quejas M-7911
A. Clasificados . . M-7915

SECCION 9A

AÑO CVI — ACOGIDO A LA FRANQUICIA POSTAL — LA HABANA, SABADO, 10 DE SEPTIEMBRE DE 1938 — EL PERIODICO MAS ANTIGUO DE CUBA — PAGINA TRECE

LA ACTUALIDAD

La situación económica de la España Nacionalista

Los extranjeros que con ánimo despasionado visiten a la España Nacionalista se quedan admirados de la normalidad y el bienestar económicos que en ella encuentran. No parece que cerca de los pueblos de la retaguardia, corre la sangre y truenen los cañones en una guerra sañuda e irreconciliable. Hay en ellos alimentos en abundancia. Las cosechas se llevan a cabo con el mayor orden y la más fiel regularidad. La peseta ha adquirido un valor doble o triple al que tiene en la zona roja. La agricultura y la industria se desarrollan con el mayor desembarazo.

Este bienestar de la retaguardia nacionalista llama fuertemente la atención de los extranjeros que van a visitarla. Los corresponsales de los más importantes periódicos europeos, sorprendidos ante esta bienandanza de la España de Franco les envían sobre ella los más halagüeños informes.

Así Juan Gradis, corresponsal de «Le Temps», describiendo la situación económica de la España Nacionalista, dice que en el aspecto comercial, la producción es muy superior al consumo y por eso puede realizar exportaciones con las cuales logra un total de divisas extranjeras mayor que las que se obtenían en plena normalidad.

En el aspecto industrial se advierten, según dicho corresponsal, inmejorables perspectivas. Se estudia ahincada y eficazmente la fabricación de automóviles españoles y la producción intensa de utensilios de aviones y de otros artículos. Se trata de obtener petróleo sintético con las exquisitas bituminosas de Puertollano, semejantes a las de Estonia.

En cuanto a la parte financiera resalta el citado corresponsal la abundancia de dinero que ha advertido en la España nueva y resume sus observaciones en las líneas siguientes:

«Esta plétora de capitales y la industrialización del país podrían permitir a las sociedades extranjeras colaborar en una débil proporción con los capitales españoles. Por tanto, confiemos—y aquí habla el interés de los franceses—en que al término de la guerra, nuestra industria y nuestro comercio no estarán postergados por las posiciones que habían podido merecer otros países. La baratura de la vida, la admirable confianza en la victoria final, contribuyen a que muy pronto podamos reanudar con este pueblo admirable las relaciones de amistad y de ligazón que existían en el pasado».

Esta solidez de la situación económica de España, es la que impele al periódico «Le Populaire» a pedir a su Gobierno que se envíe a España el remanente del trigo para cobrarlo con el oro depositado en el Banco de Francia. Esta misma prosperidad económica, es la que incita a periódicos franceses tan importantes como «L'Epoque», «Le Matin» y «Le Jour» a pedir a su Gobierno que reconozca a Franco.

La ruina y el desconcierto económicos, el hambre y la miseria hacen sus estragos en la España roja. Y sin embargo, es ésta la que sigue reconociendo el Gobierno francés. Por eso la prensa más sensata de Francia, convencida de que el afán reconstructivo y las garantías económicas están en la España de Franco, solicita reiteradamente de sus gobernantes que le concedan el tan merecido reconocimiento.

León ICHASO

De Rojo y Negro

BOMBAS DE MANO

Ha dicho, no hace mucho, Andre Tardieu, que «si se quisiera hacer una antología de las mentiras gubernamentales francesas, no se podría editar, porque el libro sería demasiado grande».

En efecto; no hay en el mundo caso parecido de mentira sistemática y oficial.

El mismo Tardieu recoge alguna de bulto.

Es la Radio del Estado la que comunicó al mundo que habían desembarcado en el Marruecos francés cuarenta mil soldados alemanes.

Es la Radio del Estado la que en 1936, 1937 y 1938 aseguró con el testimonio de los discursos de los distinguidos pájaros de cuenta Blum, Aurol y Daladier que no volvería a haber devaluación del enteco y anémico franco francés. ¡Y ha habido tres devaluaciones en **dos años** y el franco es casi un valor negativo!

Son los hombres de gobierno de Francia quienes se ponen roncos de gritar que impedirán, cueste lo que cueste, que se encarezca la vida y en dieciocho meses ha pasado el aumento del sesenta y siete por ciento y en Francia no pueden comer bien más que Blum y Jouhaux, el gran paquidermo con perilla de cuyas orgías gastronómicas y despilfarros alcohólicos habla, con acopio de datos edificantes, un reciente espiritual libro francés. Jouhaux viene a ser en París una especie de gestor provincial frentepopulista de Vizcaya, con el gusto más refinado. Porque a Jouhaux no le hace comer callos con guindillas ni Carlos Marx, ni su padre.

Mentían radios, prensa y Gobierno cuando niegan, con desvergüenza escalofriante, las detalladas informaciones en que periódico inglés tan poco sospechoso como el «Times», cuenta a sus lectores el material de guerra que, con evidente espíritu criminal, envía Francia a los rojos españoles, prolongando una guerra terrible y haciéndose, con ello, responsable de la muerte de millares de españoles que no tenían con ella el menor pleito, ni la habían ofendido ni molestado.

Es la Radio del Estado, son periódicos al servicio del Gobierno francés, quienes se han pasado dos meses asegurando que daba gusto ver lo bien que marchaban las negociaciones franco-italianas, y extremaban la nota grotesca de un mimetismo sin ingenio al repetir, como cosa propia, lo que había dicho la prensa inglesa de las venturosas gestiones que culminaron en el pacto anglo-italiano.

Mentían radios, prensa y Gobierno cuando aseguraban a su país que Francia contaba con más amistades que nunca, hasta que el viaje inolvidable de Mr Delbos demostró que la suicida, la estúpida política exterior del Frente Popular había dejado a Francia sin más amistades que la de Inglaterra y la de Checoeslovaquia amistad esta última que puede ser rica en consecuencias que no deseamos a nuestro peor enemigo.

Con todas estas mentiras y con otras como las que la colocaron en Ginebra en actitud de salvar con capotazos al Negús y a los bandoleros de Barcelona, ante un público atónito ha ido ahondando las enemistades, creándose otras nuevas y perturbando situaciones tan vidriosas como la de la Europa Central.

Tiene razón Tardieu.

No habrá papel bastante, ni editor con agallas, para lanzar al mundo el libro en que se recogiesen todas las mentiras gubernamentales de su desgraciado país.

Cortesía de «Domingo»)

CERCA DE UN MILLAR DE OFICIALES FRANCESES INTERVINIERON EN LA OFENSIVA ROJA DEL EBRO PERO SE IGNORA CUANTOS REGRESARAN VIVOS

MAS DE TRES MIL PERSONAS, DE ELLAS 300 MUJERES, SE HALLAN DETENIDAS ESPERANDO LA MUERTE EN MONTJUICH

Un promedio de 20 personas al día es fusilado pero otros detenidos van a ocupar el puesto de los asesinados

Se sabe que cerca de dos mil comunistas norteamericanos que están en las filas rojas, aterrados por los desastres últimos, quieren desertar y no pueden por ser «españoles»

PERPIGNAN, septiembre 10. (SE.)—Un evadido de Barcelona refiere que desde el reciente fracaso del Ebro, la vida de cuantas personas puedan ser tachadas, ya no como elementos de derechas, sino como afiliados o simpatizadores de los antiguos partidos republicanos, están en constante peligro.

Según el citado evadido, en la actualidad se encuentran más de 3,000 personas detenidas en Montjuich, entre ellas unas trescientas mujeres, que se ven obligadas a sufrir las incomodidades de un angustioso acomodo, hasta el punto de llegar a pedirles a los carceleros que las saquen con los desgraciados que a diario son escogidos para la muerte.

También declaró que últimamente eran asesinadas un promedio de 20 personas, escogidas al azar entre los detenidos. Sin embargo, el número de éstos no disminuye, pues constantemente nuevos detenidos vienen a ocupar el puesto de los asesinados.

Evacuaciones de los rojos

PERPIGNAN, septiembre 10. (SE)—Según declaraciones de evadidos de la zona roja, la población de Ciudad Real se ve aumentada en más de 6.000 habitantes, debido a la afluencia de las personas evacuadas de Extremadura.

El malestar es muy grande pues la carencia de víveres se ha agudizado y las protestas son generales; pero los dirigentes pretenden acallarlas con el régimen de terror.

Obra de militares franceses

PARIS, septiembre 10. (SE).—Noticias dignas de crédito aseguran que los planes de la reciente intentona roja del Ebro y Segre, que tan caro les costó, y otras en proyecto, entre Tortosa y Camarasa, son obra de militares franceses de Estado Mayor pertenecientes a la escala de reserva.

Asimismo se afirma que en el frente de Cataluña hay centenares de militares franceses.

Rojos que piensan desertar

NUEVA YORK, septiembre 10. (SE.)—Se tienen noticias de que 1,700 comunistas yankis que se encuentran sirviendo en las filas rojas, quieren abandonarlas, impresionados por los últimos desastres ocasionados por las fuerzas nacionales, pero no pueden conseguirlo por haber sido convertidos en milicianos españoles.

Hablan de las juventudes libertarias

PERPIGNAN, septiembre 10. (S. E.)—En la nota de adhesión a Negrín que han hecho pública las Juventudes Comunistas Catalanas, se dice que Negrín encarna el deseo de triunfo y que los que van en contra de su política no son ni catalanes ni amigos de Cataluña, aunque traten de protegerse en una cortina de verborrea.

Preparaciones de unidad

PERPIGNAN, septiembre 10. (S. E.)—La Prensa de la zona roja continúa insistiendo sobre el tema de la «unidad».

«La Publicitat» escribe: «La unidad es un problema que no se resuelve con dosis de energía y con inyecciones de tenacidad».

Próxima destitución

PERPIGNAN, septiembre 10. (S. E.).—La Prensa de la zona roja continúa insistiendo sobre el tema de la «Unidad», «La Publicitat» escriba» «La unidad es un problema que no se resuelve con dosis de energía y con inyecciones de tenacidad».

Próxima destitución

PERPIGNAN, septiembre 10 (S. E).—Se anuncia que será destituido el gobernador del Banco de España de la zona roja, Nicolau O-Olwer, que se ha solidarizado con la actitud de Companys.

«La Humanitat», dedica un gran elogio a D-Olwer, exaltando sus virtudes catalanistas y calificándolo de «hombre fiel a la patria».

Situación de Fuerzas

PERPIGNAN, septiembre 10. (S. E).—La gravedad de la situación política en Barcelona no ha desaparecido. Guardias de Asalto y los Carabineros de la región han sido concentrados en la capital.

Se ha sabido que el día de la sustitución de Ayguadé e Irujo, Negrín hizo desfilar por las calles de la ciudad condal un nutrido contingente de fuerzas de los Cuerpos citados a fin de impresionar a la población.

Pugilato Negrín-Companys

BARCELONA, septiembre 10. (SE).—Negrín y Companys con sus respectivos Gobiernos, han establecido un curioso pugilato para ver quién es el que recibe mayor número de adhesiones. En la Secretaría de Negrín se dan listas de adhesiones y Companys también se complace en publicar los telegramas enviados a la Generalidad.

LA CASA PEREZ

Ofrece la ganga del año, casi un Regalo

Un Servicio Plateado, Modelo «LENOX» 6 Cucharas 6 Cucharitas, 6 Tenedores, 6 Cuchillos hoja Inoxidable

24 piezas por $5.00

Menos 10% al que presente este Anuncio.

CUCHILLERIA

TALLER DE AFILAR Y NIQUELAR

LOCERIA Y CRISTALERIA

BELASCOAIN 467 entre Zanja y Salud

Tel. M-9493 HABANA

Servimos pedidos del interior.

LOS OBREROS INGLESES NO QUIEREN RELACION CON LOS RUSOS

BLACKPOOL, Inglaterra, septiembre 9. (AP).—El Congreso de Gremios de la Gran Bretaña que está celebrando sus sesiones en esta ciudad desde hace varios días tomó hoy el acuerdo de apoyar la determinación del Consejo General de romper las negociaciones que se venían efectuando para la unión con los gremios soviéticos.

El Consejo ha llegado a la conclusión de que las condiciones de los rusos daría a los gremios soviéticos un control indebido de la Federación Internacional de los Gremios.

BAULES Y MALETAS

BOLSAS Y CARTERAS PARA COLEGIO

BAULES PARA EL INTERNADO

Todo esto y mil Artículos de Piel encontrará en

"CASA GARCIA"

La Casa del Equipaje VICTORIA

AGUILA, 504, MODERNO. TELEFONO M-1936.

Numerosos periodistas patriotas dieron la vida en defensa de los eternos ideales de España Nacional

Relato de la trágica muerte de Alfonso R. Santamaría, de la Redacción del ABC y Presidente de la Asociación de la Prensa y de tantos otros, en nombre de la Democracia y la Libertad

BURGOS, septiembre 10. (SE).—(Por Juan de Córdoba).—Cuando Alfonso R. Santamaría fué elegido presidente de la Asociación de la Prensa de Madrid, ya estaba dividido el viejo organismo social en dos bandos irreconciliables. El espíritu del primer bienio de la República, resentido y cruel como el espíritu de Azaña, se había infiltrado en la casa Pairal, que rezumaba odio.

A los que convivíamos con Santamaría en una labor profesional permanente y lo conocíamos a fondo, nos dió pesadumbre la elección. Sabíamos que las fuerzas del mal andaban desatadas y que la hez del periodismo madrileño, alentaba en las sombras para caer sobre la Asociación y apoderarse de su prestigio, que era inmenso, y de sus fondos, que eran muy cuantiosos.

«¡Yo deseo la conciliación!—exclamaba Santamaría—. Quiero devolverle a la Asociación su vida patriarcal y su independencia política. Quiero que aquí dentro no se hable jamás de las cosas que nos dividen y se hable siempre, de las cosas que nos unen. Sólo tengo un programa: Que el periodista se sienta aliviado, en su necesidad y su humildad, por esta casa que es de todos».

—ooxoo—

Alfonso Santamaría tenía un alma de hidalgo español. Era leal, caballeroso y valiente. Incorporado a las tareas de «A B C», desde que éste se fundó, intervino en las bravas campañas por la Patria y por el Ejército que dicho periódico mantuvo contra los masones de Ferrer y contra los que pedían el abandono de Marruecos. De una gran familia de diplomáticos y militares, rebrillaban en él las viejas virtudes de la raza española.

Su gran error fué el de creer que su conducta nobilísima podía tener un eco, aunque fuese mínimo, en aquellos hampones viciosos y crueles que capitaneaba Javier Bueno y Carlos Esplá, este último solapadamente y como instrumento de Azaña y Casares Quiroga. En aquellos hampones que solicitaban «un socorro» y el mismo día se concertaban contra la Junta Directiva que acababa de concedérselo.

Los periodistas humildes jamás habían disfrutado de una ayuda tan constante y desmesurada. Santamaría sostenía tremendas luchas para acceder a sus peticiones y acudir a sus necesidades, en aras de «la conciliación». No sabía que estaba entablada ya una lucha a muerte y que transigir era tanto como perecer.

Las elecciones del 16 de febrero abrieron la esclusa. En la Asociación predominaban los hombres de derecha, curtidos en todas las adversidades y bien adiestrados en su larga lucha contra el «Bienio negro»; pero sabían que el ataque brutal del Poder público, en vil alianza con los truchimanes de la Prensa de izquierdas, no se haría esperar mucho tiempo. Y así fué.

La «petición» del ingreso de todos los asociados en la Casa del Pueblo—¡qué repugnante campaña la de Zugazagoitia y la de su «Crispín» Martínez Sol!—Y la exigencia de que fuese glorificado Luis de Sirval, polarizaron la acometida.

Santamaría resistió con denuedo. La dignidad de la profesión no consentía ni una cosa ni otra. Resistió briosamente, sabiéndose espiado por aquel Gobierno de criminales, frente al grupo que capitaneaba Chávez Nogales y con la convicción de que Casares Quiroga y Carlos Esplá eran los autores de las consignas que se desarrollaban luego en las angustiosas Juntas Generales que él presidía, en cumplimiento de su deber.

Fueron vencidos en todas las votaciones. Una noche—la decisiva—izquierdistas y derechistas llegaron a las manos. Las izquierdas acababan de sufrir una derrota aplastante. Y Lázaro, el amarillento poeta, lanzó una blasfemia. Rápido, Asenjo, el Comandante de Infantería y ágil cronista militar de «A B C», que estaba a su lado, cruzó su rostro de una bofetada... En aquel momento debió incubarse el crimen en la conciencia pervertida de aquellos hombres, esclavizados por el marxismo. Huyeron gritando: «Ya caeréis». «Ya caeréis».

Esa misma noche, incorregible en su optimismo, llegaba, Santamaría a la Redacción de «A B C» y nos decía: «Pues a pesar de todo, yo no pierdo las esperanzas. Si logramos apartar a los revoltosos, la Asociación volverá a ser lo que fué siempre: el hogar de los periodistas».

Y como nosotros conocíamos la gravedad del mal y sabíamos la extensión del veneno, optábamos por callar, inclinándonos sobre las cuartillas, porque no queríamos arrebatar a aquel espíritu generoso su suprema ilusión.

—ooxoo—

Lo primero que hicieron al estallar el glorioso alzamiento fué apoderarse de la Asociación y sus fondos y crear una Milicia de Prensa—en la que figuraba lo más abyecto y podrido de los talleres gráficos—que acompañase a los dirigentes en la «noble» tarea de asaltar las Redacciones de los periódicos de derechas. Con esa tropa, llegaron a la de «A B C», Augusto Vivero, el de las barbas bíblicas y Virgilio de la Pascua, el tomador de calderilla, a cuenta de elogios en «La Voz». Con los elementos directivos de periódico los recibió Santamaría, todos dueños de sí, dignos y serenos en aquellas circunstancias terribles, cuando la muerte nos rodeaba a todos y era Madrid un hervidero de malas pasiones.

Esa actitud serena, ya no le abandonó hasta la muerte. El 13 de agosto un redactor del periódico lo vió en la calle de Velázquez. Lo vió avanzar tranquilo, con su atuendo de siempre, su corbata sin arrugas, su bastón de cayada al brazo y su aire del 98, en la tremenda soledad de la calle aterrorizada. Parecía que había más sol que nunca en la calle sin gente... El redactor, que iba «proletarizado», con sus alpargatas sucias, su traje lleno de manchas y la pechuga al viento, se le acercó cauteloso:

—Pero don Alfonso, ¿cómo se atreve usted a andar así por las calles? Si le detienen está usted perdido...

—Yo no sirvo para disfrazarme. Comprendo que es una temeridad, pero vivo como viví siempre. En la cartera llevo el carnet de presidente de la Asociación de la Prensa y el de subdirector de «ABC», si quieren detenerme, que me detengan. Jamás hice daño a nadie...

—ooxoo—

El día 20, a las cuatro de la tarde, le detuvieron en su casa. Una patrulla de las Milicias de Prensa irrumpió en aquella mansión silenciosa en la que vivía Santamaría con una vieja sirvienta que lo había tenido en sus brazos.

Santamaría entretenía sus forzados ocios con el ordenamiento y la clasificación de los viejos recuerdos traídos por su padre en sus misiones diplomáticas en el Extremo Oriente. En esta inocente ocupación lo encontraron. Apenas si le preguntaron nada. Apresuradamente se lo llevaron a la Checa de Bellas Artes y allí lo tuvieron dos horas escasas. Lo vió un reporter de Unión Radio, detenido también. Ha dicho que Santamaría, en aquel trance, conservaba su entereza y su aplomo. Parecía que tenía ya, en sus ojos, un reflejo de la eternidad...

El Tribunal, constituído en la sala de la piscina del Círculo, bajo las banderas rojas y las estrellas rusas, le hizo dos preguntas tan sólo: si había ocupado la Presidencia de la Asociación de la Prensa y si había pertenecido a la redacción de ABC». Contestó afirmativamente, con altivez, y le dijeron que sería puesto en libertad. Momentos después, en uno de aquellos tétricos coches que llevaban en esmalte blanco las fatídicas letras U. H. P., fué conducido a la Dehesa de la Villa y fusilado—con su traje impecable de caballero español— en un desmonte y bajo el cielo claro de verano.

—ooxoo—

La persecución fué impacable. Delgado Barreto, Ansejo, Duque, Campúa, Blanco (padre e hijo), Maestro, Carrascosa, San Germán Ocaña, Ruiz, Oriz Tallo, Solache, Gandullo, Crespo, Latorre, Gracia, Vinardell, Santos Fernández, Argibay, Bermúdez Cañete, González Herrero, Erenas... ¡Tremenda lista, escrita con sangre, en nombre de la democracia y de la libertad de la Prensa!

EL NUEVO ALCALDE DE LA CAPITAL VIZCAINA

Don José Félix de Lequerica, que ha sido nombrado Alcalde de Bilbao al constituirse la nueva Comisión Gestora.

DR. MANUEL VILLAVERDE

Médico de la Clínica del Profesor Gregorio Marañón, de Madrid

Medicina General. Secreciones Internas. Consulta previo turno

Teléfono F-3532. — Calle 17, número 11. — Vedado.

De las Universidades de Madrid y de La Habana.

FICHAS

ALDEANUEVA DE BARBARROYA

Villa de 1,715 habitantes, perteneciente a la provincia de Toledo, partido judicial de Puente del Arzobispo, de cuya cabecerra dista quince kilómetros.

Terreno áspero.

LA CABEZA

Núcleo de población perteneciente al Municipio de Alia, en la provincia de Cáceres.

ALIA

Municipio de 3,187 habitantes, en la provincia de Cáceres, partido judicial de Logrosán, diócesis de Toledo. Terreno escaroso, que atraviesan los ríos Guadalupejo y Guadananque.

EL CAMPILLO

Municipio de 1,641 habitantes, corresponde a la provincia de Toledo, Partido Judicial de Puente del Arzobispo.

Está situado en la comarca del Jara, en una llanura cuyos terrenos son fertilizados por las aguas de los ríos Cubicer y Huso, que después de recorrer la jurisdicción van a desembocar en el Tajo.

Dista treinta y dos kilómetros, cuya estación es la más próxima.

Forma en que ha quedado constituída la nueva comisión ejecutiva socialista bajo la presidencia de Ramón G. Peña

El titulado Fiscal de la Audiencia de Madrid declaró que habían sido eliminados ya millares de individuos, agentes «de los facciosos» encuadrados en organizaciones terroristas

BARCELONA, septiembre 10. (SE).—En la última ofensiva marxista del Ebro, han cruzado este río con las tropas rojas cerca de un millar de oficiales franceses. Esos oficiales se encontraban en situación de supernumerarios.

Mil oficiales franceses han pasado el río Ebro; pero nosotros invitamos a los rojos a que nos digan cuántos oficiales franceses han podido volverlo a pasar.

Cinco horas de reunión

BARCELONA, septiembre 10. (S. E).—Ha estado reunido durante cinco horas el Comité negrinesco.

Terminada la reunión se declaró que se había autorizado al departamento de Hacienda para comprar plata a los particulares y que también había sido aprobado un proyecto referente a diversas incautaciones.

Se acordaron también varios proyectos que el Comité marxista no cree oportuno hacer público.

Cumplimiento de sentencias

BARCELONA, septiembre 10. (S. E).—La emisora marxista Radio Asociación Cataluña dió la siguiente noticia:

«Esta mañana, en los fosos del castillo de Montjuich, se cumplieron varias sentencias de muerte contra individuos acusados del delito de alta traición de espionaje».

A continuación la emisora catalana daba a la publicidad unas declaraciones del llamado fiscal de la Audiencia territorial de Madrid, sobre la actuación de la Policía para el exterminio de la quinta columna. Este sujeto afirmó que millares de agentes de los «facciosos», que estaban encuadrados en las organizaciones terroristas, y que actuaban en la retaguadia republicana habían sido ya descubiertos y eliminados.

Pero no hay que olvidar—agregaba el titulado fiscal de la Audiencia de Madrid—que el enemigo se oculta bajo todas las apariencias para trabajar contra la República y contra la unidad de los anti-fascistas. Por ello seremos implacables».

Una prueba del pánico

BARCELONA, septiembre 10. (S. E).—Ha acaecido un hecho muy significativo que demuestra el pánico que existe en Barcelona.

De doce a dos de la tarde descargó sobre la capital catalana una fuerte tempestad. Los servicios antiaéreos creyeron que esta tormenta había sido «preparada» por los nacionales, y dieron la señal de alarma.

Pero los aviones enemigos no aparecieron.

El Congreso Republicano

PARIS, septiembre 10. (SE.)—El Congreso republicano español, que se celebra actualmente en París, ha decidido, según informes que publica la prensa, enviar sendos telegramas a los gobiernos de la U. S. S. S., y de Méjico, agradeciéndoles su ayuda en favor de la República española, y pidiéndoles que esta ayuda sea aumentada.

La nueva comisión

BARCELONA, septiembre 10. SE.—La nueva Comisión ejecutiva del Partido Socialista, ha quedado constituída de la siguiente forma: presidente, González Peña; vicepresidente, Alejandro Otero; secretario Comorera; vocales. Indalecio Prieto, Cordero, Besteiro, Largo Caballero, Negrín y Alvarez del Vayo.

En ésta una nueva maniobra para dar la sensación de unidad en el seno del Partido Socialista, dividido por profundas disensiones.

La casa de Cambó, destruída

BARCELONA, septiembre 10. (S. E.)—La casa central de la C. N. T., instalada en la antigua vivienda del ex ministro Cambó, ha sido destruída.

La gente comenta con satisfacción el hecho, pues es cada vez mayor su odio hacia los anarquistas.

¡Recompensas!

BARCELONA, septiembre 10. (S. S).—A la salida del Consejo el encargado de Agricultura, ha facilitado una referencia, en la que se dice que se han ocupado los ministros de la concesión de recompensas y distintivos a los civiles y militares que han actuado durante los últimos tiempos.

En los comentarios de las gentes, se hace resaltar que también cuando lo de Teruel el Gobierno rojo concedió recompensas y distintivos, y después la «gran victoria», resultó un fiasco. También se subraya que Indalecio Prieto anda todavía con su precioso distintivo.

Lo que discutió el Pleno

PERPIGNAN, septiembre 10. (SE).—Se tienen referencias de los asuntos que se han discutido en el Pleno del Partido Socialista que se celebró en Barcelona.

En la nueva Comisión Ejecutiva figuran los nombres de Largo Caballero y Besteiro personajes que no han querido tomar parte en las deliberaciones.

Una vez concluído el Pleno Socialista, se ha celebrado una reunión de los grupos republicanos presidida por Martínez Barrio, manifestando que se trataba de un cambio de impresiones sobre la situación política actual. Hasta el momento se ignoran los acuerdos tomados por estos personajes, que antes eran partidarios de las reuniones abiertas y que ahora rodean sus actos con una capa misteriosa.

Continúa la lucha entre los republicanos y los comunistas.

La Nelken ha publicado un artículo en el que exasperada, pide que se termine con todos los que siembren la cizañan entre los antifascistas.

Y, como final, una noticia horriblemente trágica: en los fosos de Moutjuich, han sido fusiladas cincuenta y seis personas.

Un ciudadano argentino que pudo escapar de la zona roja relata las muchas atrocidades que ha presenciado

Heroica conducta de un «paco» derechista, el cual, una vez capturado, cuando era conducido al suplicio en un camión lleno de rojos ocasionó la muerte de todos sus verdugos

MILAN, septiembre 10. (SE.)—Prófugo de la España roja, ha llegado a Milán un argentino hijo de italianos Fernando Sebastián Riole, de 42 años, que era dueño de un bar en la calle del Conde de Asalto 100, en Barcelona.

Formaba parte de una organización secreta antibolchevique y antianarquista cuyo jefe ha sido en estos últimos días descubierto y ajusticiado. Para escapar a las pesquisas y a una segura muerte, Riolo valiéndose de su calidad de ciudadano argentino, consiguió atravesar la frontera antes de ser descubierto.

Expresándose en una lengua mixta de argentino de catalán y de italiano, Riole—refiere al periodista que lo ha interviuvado—nos ha contado innumerables episodios de atrocidades y torturas cometidas por los rojos, a las cuales él ha asistido desde el principio de la revolución hasta el día de su fuga. Por su mente a juzgar por el carácter fragmentario del relato y por la multitud de los episodios que se atropellan unos a otros en su narración, deben de pasar todavía horripilantes y monstruosas visiones.

«Un comerciante vecino mío—cuenta entre otras cosas Riolo—que vivía con la madre y la mujer y tres niños, tenía fama de adinerado. Por esto recibió la visita de los componentes de un Comité rojo que le obligaron a entregarles el dinero. Bajo la amenaza de los revólvers apuntados confesó que se lo dejas en porque había de servir sobre todo para su niño más pequeño, de dos años y medio. A esta súplica uno de los rojos contestó con un tiro de revólver que mató al niño bajo los ojos de los padres y añadió ferozmente: «Ahora que el más pequeño está quitado de enmedio danos el dinero». Obtenido este, los bandidos dispararon a quemarropa sobre los desgraciados.

Otra vez—sigue diciendo Riolo—los rojos fueron a detener a una persona sospechosa de fascismo. La criada que fué a abrir la puerta, fué derribada a culatazos. Entrados en el piso donde estaba reunida la familia, asesinaron todos sus miembros,

Pero no siempre las cosas iban tan lisas para los rojos—continúa diciendo Riolo—. Había uno que era partidario de los nacionales y para no ser descubierto se había refugiado en el tejado, desde donde disparaba contra los rojos que veía pasar por la calle. Este temerario paqueo fué descubierto y los rojos iniciada la caza del hombre, acabaron por arrestarlo. El desventurado fué cargado en un autocar repleto de rojos y enviado al cementerio para ser fusilado. El prisionero sabía que la calle por donde había de pasar estaba ocupada por una barricada de los rojos y que el auto para pasar había de dar tres señales con la sirena. Llegados delante de la barricada, el autocar lanzó las tres señales; la barricada le abrió y el coche pasó. En aquel momento el prisionero con toda la fuerza de su voz gritó: «¡Viva el fascismo!»

Los rojos acostados detrás de la barricada creyeron entonces haber sido víctimas de una emboscada y que el autocar estaba lleno de nacionales. Inmediatamente abren el fuego con las ametralladoras sobre el autocar y no cesan sino hasta que todos los que allí habían fueron muertos. La heroica burla había logrado su objeto: el condenado había hecho ajusticiar a los rojos por otros bandidos rojos y murió heroicamente entre aquellas fieras».

Figuras que se eclipsan

PERPIGNAN, Sep. 10. (SE).—La figura de los comunistas Díaz, y Comorera, empieza a eclipsarse, Comorera ha empezado a rodar por la pendiente, con un banquetazo que forma época. Se trata del rotundo fracaso de los comedores populares de su invención. Comorera en combinación con la Foñeg, tenebrosa institución que controla la industria gastronómica, ideó entretener el hambre de los barceloneses con la creación de comedores llamados «populares».

La inauguración revistió caracteres de gran solemnidad con música y discursos, prodigándose los autobombos en la prensa. En las fachachas de varios establecimientos aparecieron letreros como los siguientes:

«He visto a un comensal sentarse a la mesa y sacar de sus bolsillos las siguientes cosas: Dos tomates verdes, una cebolla, un salero, un frasquito con aceite, dos lonchas de jamón, media docena de galletas... Traer zoquetes de pan, es frecuentísimo Bistés a la jardinera, son unos pedazos de carne que hay que buscar entre un paisaje colorista, por cierto nada difícil».

He observado que los camareros no ponen buena cara porque se les manda servir a tan humilde clientela como la que se les ha impuesto. Y eso no está ni medio bien, a quienes blasonan de sentimientos proletarios».

Basta con lo transcripto para hacerse cargo del «éxito» obtenido por la iniciativa del comunistoide Comorera. Se ha publicado por la prensa una serie de notas anunciando una nueva organización de los comedores. Se supone que la principal modificación consistirá en la eliminación de su inventor.

Mientras tanto la gente no encuentra sitio donde comer.

Dr. ROSATI

DENTISTA

O-Reilly 67 — Tel. A-9422

En E. U. investigan el reclutamiento para la España roja

Los niños españoles tienen que exhibirse bailando en Inglaterra para poder vivir

WASHINGTON, septiembre 9. (A. P).—El Gobierno anunció hoy que se está investigando la forma en que se ha hecho el reclutamiento en Norteamérica para la guerra civil española.

Brien McMahon, Subsecretario de Justicia, informó hoy a la Comisión congresional, que está investigando las actividades antiamericanas que los agentes del Departamento de Justicia tienen órdenes de estudiar las declaraciones prestadas ante la comisión por dos ciudadanos americanos que prestaron servicio en España.

La comisión ha pedido que se practique una inmediata investigación por el Deportamento de Justicia a fin de determinar si se han cometido violaciones de las leyes federales que prohiben «el alistamiento de americanos para que luchen en el extranjero.»

Abraham Sobel y Alvin I. Halpern, jóvenes de Boston que regresaron a este país después de haber luchado al lado de las fuerzas del Gobierno rojo de Barcelona, dijeron a la comisión congresional que se les indujo a alistarse por los grupos comunistas de este país y que sus pasaportes y gastos de viaje fueron pagados por los agentes de esos grupos.

Sobel calcula que 1,600 a 1,700 jóvenes americanos estaban combatiendo al lado del Gobierno de Barcelona, y Halpern dijo que 3,000 a 4,000 americanos fueron reclutados en este país, principalmente por conducto del Comité americano para la ayuda a la democracia española.

Obligan a los niños españoles a bailar por los pueblos ingleses

WICKHAM MARKET, Inglaterra, septiembre 9. (AP).—Las danzas aprendidas en las soleadas aldeas vascas han salvado a los niños españoles refugiados en este país que sean devueltos a España por falta de fondos para atender sus necesidades.

Con el fin de recaudar fondos las sociedades encargadas de los niños, los ponen a trabajar y han formado una troupe de baile que está corriendo las ciudades de la costa oriental explotando la piedad de los ingleses.

VENDIA PERIODICOS UN DIPUTADO CHILENO EN EL SALON DE SESIONES

SANTIAGO DE CHILE, sept. 9. (AP).—La Cámara de los Diputados se vió obligada a suspender durante varios minutos la sesión cuando el diputado radical Justiniano Sotomayor comenzó a vender periódicos izquierdistas a sus colegas, sin hacer caso de las órdenes del presidente de que ocupara su escaso.

Una vez que Sotomayor completó la venta de los periódicos y abandonó el salón, se reanudó la sesión.

La Cámara discute la peticin que ha hecho el presidente Alessandri de facultades extraordinarias.

M.E.C.D. 2016

DIFICIL LA SELECCION DEL "ALL-STARS TEAM" DEL BASE BALL DE LOS AMATEURS

POR GALIANA

Los que siguen de cerca las actividades de los clubs de base ball amateur se encuentran este año ante una indecisión terrible para escoger los mejores defensores de determinadas posiciones... Nadie duda que Quilla Valdés es el mejor shortstop... Ni que Espinacas Ealo, aparece como la mejor primera base... Ni que Natilla Jiménez los domina a todos desde el box... Pero, mucho se habla en relación con las otras posiciones.

Tres personas, por ejemplo, no están de acuerdo a la hora de señalar al mejor catcher de la temporada... Unos dicen que José Antonio Reguera, del Regla, merece todos los honores por su habilidad para llevar los pitchers... Y se olvidan por completo de que «Beethoven» ha tenido una mala campaña al bate... Los Caribes de la Universidad dicen que Carneado no tiene nada que envidiarle a ninguno de los catchers del circuito... Ni siquiera bateando .32!!!... Los de la Marina apoyan a Sánchez, y habla de su punch al bate como una garantía... Otros mencionan a Cabrer del Cubaneleco, que está bateando bien... A Rogelito Valdés, del ADC, que tiene el mejor tiro a la intermedia... Fleitas, del Hershey... Palacios, del Cienfuegos... López, del Atlético... Nosotros no tenemos hecha aún nuestra selección, pero, creemos, sinceramente, que costará buen trabajo alejar a Fleitas del puesto de honor.

En la segunda base ocurre lo mismo... Mientras Santa Cruz estuvo en acción, nadie dudó de que Jorge fuese el mejor second-baseman del circuito, pero, al lesionarse, dejó el camino libre para sus rivales y ahora resulta que todos tienen un chance... Pérez, de la Universidad, no ha fildeado mal y está bateando un horror... Gálvez, del Regla, es una maravilla a la defensiva, aun cuando su porcentage al bate no llegue a los .300.. Palencia ha hecho primores en el Teléfonos... Agustín Cordeiro ha cubierto la base a satisfacción de su hermano, en el equipo del Fortuna... Alfonsito Rodríguez ha estado jugando bien, en los últimos games del Cubaneleco... Guillermito Salón no parece malo en la posición en el Yara... Gálvez luce el mejor de todos,—en estos momentos—pero, a la hora de seleccionar pueden salir a la superficie muchos detalles que ahora permanecen oscuros...

En la tercera base nos encontramos con la lucha que se recuerda en la Liga Nacional en muchos años. Por los records, Luis Minsal, del Fortuna, parece el mejor, bateando y fildeando, pero, observadores imparciales aseguran que, antes de hacer la selección oficial hay que contar con otros jugadores... Votos se reciben por Israel Rodríguez, que acaba de encargarse del puesto en el team de la Marina ... Otros favorecen a González, del Hershey... Y muchos mencionan a Estévez, del Cubaneleco... De la Torre, de la Universidad. Valentín García, del Regla.. Dibut, del Teléfonos... Y, Parada, del Pilar... ¿Quién es el mejor de todos?

Para seleccionar los outfielders sucede lo mismo... Los muchachos están cubriendo sus posiciones a satisfacción, y parece difícil escoger a los tres mejores... Monjes, Justo Pérez y el Polacero Díaz, parecen buenos para figurar en cualquier team estelar. Sin embargo, cuando usted menciona sus nombres en público, hay quien opina que el Guajiro Rodríguez es superior a Justo Pérez, por ejemplo y que Cocoliso Torres merece señalarse, también lo mismo que Aristondo, y Delgado del Fortuna... Barreras, del Pilar... Ortiz y Del Sol, del Hershey... Mercadefe, del Teléfonos... Lafuente, del Cubaneleco... Morales de la Universidad... Díaz, del Yara... Cordero, del Club Naval... Y otros más

El seleccionar el mejor grupo de jugadores de la temporada, lo mismo que seleccionar al player más útil a su club no será tarea fácil este año repetimos... Muchos muchachos se han destacado, y, aunque es cierto que sus teams no marchan hacia un nuevo championship, no puede negarse que cada uno ha realizado su mejor esfuerzo... ..

SPORTS DIARIO DE LA MARINA SPORTS
PAGINA CATORCE LA HABANA, SABADO, 10 DE SEPTIEMBRE DE 1938 AÑO CVI

PEDRO GALIANA

Desde el Bull Pen

EL SECRETO DE UN EXITO

Cada vez que un grupo de esos fanáticos que no conocen bien las cosas del baseball americano se reúne y comenta el triunfo constante del equipo de los New York Yankees, la opinión unánime parece afirmar que los newyorkinos deben todos sus éxitos a la libreta de cheques del Coronel Ruppert, que, según ellos, gasta millones, cuando hay que gastarlos, con tal de proporcionar al New York los hombres que le hacen falta para asegurar el campeonato.

Nada más ridículo que eso. El New York Americano no debe sus triunfos al dinero del Coronel Ruppert, sino a la habilidad y mentalidad basebolera de su gerente, el veterano Eddie Barrow, que es el hombre que más baseball conoce en el mundo.

Si el dinero marcase la diferencia entre el pennant y el segundo lugar, equipos como el Chicago Nacional, el Boston Americano, el Detroit Tigres, los Indios de Cleveland y el Pittsburgh no perderían un estandarte, porque sus propietarios tienen todo el dinero que hace falta para eso y mucho más. Pero, el dinero no puede comprar los pennants. William Wrigley, que tiene más que el Coronel Ruppert, lo sabe bien, lo mismo que Tom Yawkey, el «playboy» de Boston, que se ha gastado una fortuna tratando de conseguir un campeonato para la ciudad de las judías y los pedazos de puerco. Para llegar al campeonato hace falta que los negocios del club estén en manos de un hombre inteligente que sepa mover hábilmente las piezas, y que sepa tratar a los jugadores, impidiendo que se muestren temperamentales, y en eso no hay quien le gane a Ed. Barrow, que es, repetimos, lo mejor que hay en baseball actualmente.

Barrow reconoció que Branch Rickey «tenía algo» en el sistema de las sucursales y en seguida ideó un plan mejor para robustecer el equipo de los Yanks. En lugar de tener un club en todas las ligas, como ha hecho el San Luis, se limitó a escoger los mejores, de los circuitos principales, y, el resultado es que hoy día los Yanks tienen material fresco en preparación en circuitos de importancia.

Gracias a esto, cuando el club adquiere un jugador de condiciones, que necesita la experiencia de las Menores para consagrarse, lo envían a clubs como el Oakland, de la Liga del Pacífico; Kansas City, de la Asociación Americana, y Newark, de la Internacional, que, se encargan de acondicionarlos. Y, cuando el player es reclamado y llevado nuevamente a New York, se presenta, como en los casos del pitcher Chandler, del infielder Gordon, del outfielder Selkirk y del outfielder Kelley, en disposición de ingresar inmediatamente en el lineup regular, y destacarse.

Cuando estos players son agregados al squad y triunfan, la mayoría de los fanáticos califica de «suerte» la operación, habla del dinero del Coronel Ruppert; sin embargo, si estudiasen un poco la situación, observarían que ningún hombre es llamado definitivamente hasta que Barrow no está convencido de que ha de encajar en el Big Show.

Red Rolfe estuvo dos años en las Menores, después de salir de la Universidad de Dartmouth, antes de ir directamente al lineup diario. Joe DiMaggio permaneció un año en San Francisco. Spud Chandler pasó dos campañas en Newark. Gordon estuvo una en el Oakland y otra en el Newark. Y, Kelley lleva dos en Newark, esperando la oportunidad oficial.

Ningún jugador es comprado e introducido rápidamente en el lineup, como hacen otros equipos de las Mayores. Todos son probados primero en las Menores, y hasta que Barrow, en scouting personal, les da el visto bueno, no son agregados al team. La única excepción que puede presentarse a esta regla debe encontrarse en el caso del outfielder Tom Henrich; pero, si ustedes tienen buena memoria, recordarán que Tommy fué comprado por el club, pagándosele $20,000 como regalía por su contrato, después que el Juez Landis lo había declarado agente libre, por haber sido obtenido indebidamente por el Cleveland. Y, en esa época se sabía lo que había hecho en el New Orleans. Además, Barrow lo tuvo unos días en Newark y no lo llamó hasta que observó que su batting era de .440 en ese circuito.

Otra habilidad de Barrow consiste en no permitir que los jugadores se le impongan al manager McCarthy. Babe Ruth, con todo lo grande y famoso que era, se empeñó en hacer las cosas a su manera, en cierta ocasión, y Eddie no paró hasta separarlo totalmente de la novena. Benny Chapman imitó al Bambino en ese estilo, y como castigo lleva ya dos años sin cobrar cheques de la serie mundial. Johnny Allen pasó por idéntica experiencia, por dejarse llevar por su temperamento. Y, Toni Lazzeri fué dejado en completa libertad cuando se sospechó que tenía pretensiones «manageriles» dentro del club.

En el New York sólo se admite una estrella— Barrow, y éste cuida de que todos lo sepan bien. De ahí sus constantes triunfos. Hasta el manager Joe McCarthy pasa por esta experiencia. Este año quiso ayudar varias veces a Joe DiMaggio, metiéndolo en el lineup antes de que Barrow lo ordenase, y Eddie le recordó que incurría en una multa grande el que olvidaba las decisiones de la oficina principal.

Llevando jugadores de un team a otro, comprando sucursales que valen realmente la pena, proporcionando buen support al manager McCarthy, no metiéndose para nada en su forma de dirigir; atendiendo personalmente a los jugadores temperamentales, procurando eliminarlos cuando estorban mucho y escogiendo con habilidad los jugadores que han de formar el equipo, Barrow no tiene realmente rivales en el baseball, y por eso los Yankees resultan invencibles en las dos Ligas. Su dirección ha proporcionado al Coronel Ruppert una máquina invencible, y ha servido para demostrar que en el baseball el dinero no vale tanto como la inteligencia...

¡Ah, cuánto no darían Wrigley, Bradley, Stoneham, Briggs, Yawkey y otros magnates porque sus lugartenientes supiesen tanto de las cosas del baseball como el veterano Barrow, que, rechazó hace años la presidencia de la Liga Americana con tal de servir de cerca al Coronel Ruppert!

EL PROBLEMA DIARIO:

Supongamos que, sin nadie en las bases, el pitcher inicia el movimiento para lanzar, e inesperadamente se detiene, tirando la bola al suelo. ¿Es eso un balk?

RESPUESTAS:

No puede declararse el balk sin hombres en las bases, por tanto, los umpires no pueden aplicarle ninguna penalidad a los pitchers en esos casos. Sólo en la manigua se ve eso de cantarle una bola al bateador, pero, baseboleramente hablando, nada puede hacerse en ese sentido. Ni se le concede bola al bateador, ni se canta balk en la jugada.

Montes Menor figurará en grandes partidos del magno programa de hoy en el Frontón Habana-Madrid

En ambas ocasiones frente a Constante. Con Aníbal y con Trecet. Dos estelares en los turnos finales. Excelente función combinada para mañana en la Bombonera de Belascoaín

Montes menor figura en dos grandes partidos de la extraordinaria función corrida que se ofrece hoy en el frontón Habana-Madrid. Por la tarde, el Guajirito del toque violento acompañará a Trecet y sus contrarios serán Constante y Aníbal.

Por mucho que jueguen los blancos no será sino superándose que lograrán vencer a sus rivales, ya que los dos azules del match que comentamos están preparados para la lucha más ardua y en todo tiempo serán combatientes dignos.

En el partido de la noche Montes saldrá acompañado de Aníbal al asfalto y entonces serán Constante y Gayarre sus rivales. Constante siempre ha sido un enemigo fuerte del pinareño, pero ahora éste tiene que darle ventaja a aquél en la zaga. Por eso, el Tenor será el defensore de los cuadros graves frente a Montes, nivelándose así el partido de modo tal que el combate será rudo en todo su curso.

Los matches con que finalizan la matinée y el turno de la noche resultan otros tantos estelares. En el primero de éstos figuran Federico y Montes frente a Pedrito y Cubota, y dado lo que han demostrado los cuatro atletas que han de luchar en este encuentro se espera una batalla tan reñida y tan interesante como en cualquier otro de los estelares de la función corrida.

El encuentro de fin de fiesta será discutido por ases también. Sarmiento y Uría frente a Pascau y Trecet. Jesús sigue subiendo y será digno contrario del sobresaliente Abogado mientras que Uría secundará hábilmente a éste mientras Venancio presta toda su valiosa cooperación al «mono».

Para mañana prepara la empresa del Habana-Madrid otra excelente función corrida.

HABANA-MADRID

PROGRAMA DE LA FUNCION CORRIDA DE HOY QUE COMENZARA A LAS 3 DE LA TARDE

PRIMER PARTIDO, a 25 tantos.— Ibarlucea y Rementería, blancos, contra Salvador y Buendía, azules. A sacar ambos del cuadro 14 y medio.

PRIMERA QUINIELA, a 6 tantos.— Ibarlucea, Rementería, Salvador, Buendía, Montes menor y Aníbal.

SEGUNDO PARTIDO, a 30 tantos.— Montes menor y Trecet, blancos, contra Constante y Aníbal, azules. A sacar ambos del cuadro 14 y medio.

SEGUNDA QUINIELA, a 6 tantos. Trecet, Constante, Federico, Montes, Pedrito y Cubota.

TERCER PARTIDO, a 30 tantos.— Federico y Montes, blancos, contra Pedrito y Cubota, azules. A sacar ambos del cuadro 14 y medio.

POR LA NOCHE, A LAS 8 Y 30

PRIMER PARTIDO, a 25 tantos. — Bernal e Ibarlucea, blancos, contra Torres y Azpeitia, azules. A sacar los primeros del 14 y medio y los segundos del 14.

PRIMERA QUINIELA, a 6 tantos.— Bernal, Ibarlucea, Torres, Azpeitia, Gayarre y Aníbal.

SEGUNDO PARTIDO, a 30 tantos.— Constante y Gayarre, blancos, contra Montes menor y Aníbal, azules. A sacar ambos del cuadro 14 y medio.

SEGUNDA QUINIELA, a 6 tantos.— Constante, Montes menor, Sarmiento, Uría, Pascau y Trecet.

TERCER PARTIDO, a 30 tantos.— Sarmiento y Uría, blancos, contra Pascau y Trecet, azules. A sacar ambos del cuadro 14 y medio.

NOTA: Mañana domingo excelente función corrida.

MOTOCICLISTAS QUF SE LAS TRAEN (Y SE LAS PEGAN)

Durante la reciente carrera de motocicletas celebradas en el Palacio de Cristal, de Londres, se presenciaron escenas como la que reproduce la fotografía. Los hombres, por lo visto, no padecen de los nervios. (Foto Acme-Editors Press).

BRYANT LOGRO SU TRIUNFO NUM. 16 CON LOS OSEZNOS

Aunque los Cardenales de San Luis batearon 10 hits, no le hicieron más que 2 carreras

SAN LUIS, Sept. 9. (AP.)—Clay Bryant se apuntó su 16a. victoria del año hoy al vencer los Cubs por tercera vez en igual número de días a los Cardenales, 4 por 2, corriendo con ello a seis el número de sus triunfos consecutivos.

Dos singles, un doble y un error produjeron tres carreras a los Cubs en el tercer innings y luego se apuntaron una más en el noveno. Don Padgett empujó la primera carrera de los Cardenales con un triple y la otra fué producto de un error de Jurges.

A pesar de que chocó con la pared del right field y al parecer se lesionó por el gesto de disgusto que hizo, Padgett tuvo que catchear en la novena entrada, porque Bremer había salido del juego y Mickey Owens en ese innings se fracturó el pulgar derecho con lo que el San Luis se quedó sin catcher.

CHICAGO

	V.	C.	H.	O.	A.	E.
Hack, 3b	4	1	1	1	2	0
Herman, 2b	4	0	0	3	3	0
Demaree, rf	4	0	0	2	0	0
Galan, lf	4	0	1	4	0	0
Reynolds, cf	4	0	1	3	1	0
O'Dea, c	3	1	1	0	0	0
Collins, 1b	2	0	0	8	0	0
Jurges ss	2	1	1	6	3	1
Bryant, p	4	1	1	0	0	0
Totales:	31	4	6	27	9	1

SAN LUIS

	V.	C.	H.	O.	A.	E.
T. Moore, cf	4	0	0	0	1	0
S. Martin, 2b	5	1	2	2	4	0
Padgett, rf-c	5	0	2	3	0	0
Medwick, lf	2	0	0	3	0	0
Mize, 1b	4	1	3	14	1	0
Brown, 3b-ss	4	0	1	2	4	0
Myers, ss	3	0	0	1	0	1
J. Martin, 3b	1	0	1	0	2	0
Bremer, c	2	0	0	1	0	1
Slaughter (1)	1	0	0	0	0	0
Owen, c	1	0	0	1	0	0
Macon, rf	0	0	0	0	0	0
Warneke, p	2	0	1	0	2	0
Epps (2)	1	0	0	0	0	0
Henshaw, p	0	0	0	0	0	0
Bordagaray (3)	1	0	0	0	0	0
Shoun, p	0	0	0	0	0	0
Totales:	36	2	10	27	14	2

(1)—Bateó por Bremer en el 6o.
(2)—Bateó por Warneke en el 7o.
(3)—Bateó por Henshaw en el 8o.

Anotación por entradas:

Chicago . . . . 003 000 001—4
San Luis . . . . 000 000 110—2

Empujadores: Hack, Herman, Reynolds, Padgett, Bryant. Two base hits: Padgett, Bryant. Three base hit: Padgett. Bases robadas: Myers, Hack. Sacrifices: Jurges, 2; Collins. Double play: Herman a Jurges a Collins. Quedados en bases: Chicago, 6; San Luis, 10. Bases por bolas: Bryant, 3; Warneke, 2; Shoun, 1. Strike outs: Warneke, 1: Henshaw, 1. Hits: a Lon Warneke, 5 en 7 innings; a Henshaw, 1 en 1; a Shoun, ninguno en 1. Perdió Warneke. Umpires: Reardon, Pinelli y Goetz.

CON ROSS EN EL BOX LOS ATLETICOS DE FILADELFIA VENCIERON AL BOSTON

BOSTON, Sep. 9. (AP).— La demora en la entrega de tres telegramas notificando la suspensión por tres días de Bill Werber permitió al fiero tercer saco de los Atléticos jugar contra el Boston hoy y derrotarlo, 4 por 3, con un homer que produjo dos carreras.

El Presidente Harridge lo suspendió por ese tiempo por su pelea con Buddy Myers ayer, pero Werber, Connie Mack y el umpire Moriarty no recibieron los despachos hasta que el juego hubo finalizado.

A pesar de que Werber, cuyo bate produjo la mitad de las carreras del Filadelfia en el rally de cuatro del octavo, era oficialmente inelegible, el manager del Boston dijo que no protestaría el juego y que en lo que a los Medias Rojas concernía, quedaba como una victoria de los Atléticos.

		C.	H.	E.
Filadelfia	000 000 040—4	9	1	
Boston	001 000 020—3	7	0	

Baterías: Ross y Wagner, por el Filadelfia; Bagby y Peacock, por el Boston.

RESULTADO DE LOS JUEGOS DE AYER EN LAS GRANDES LIGAS

LIGA NACIONAL

Brooklyn, 7; New York, 1.
Chicago, 4; San Luis, 2.
Filadelfia, 4; Boston, 2.
(Unicos juegos señalados).

LIGA AMERICANA

New York, 2; Washington, 0
Detroit, 11; Cleveland, 5.
Filadelfia, 4; Boston, 3.
San Luis en Chicago, lluvia.

ESTADO DE LOS CLUBS

LIGA NACIONAL

	G.	P.	Ave.
PITTSBURGH	76	53	.589
Chicago	74	58	.561
Cincinnati	73	59	.553
New York	72	60	.545
Boston	65	65	.500
San Luis	62	71	.466
Brooklyn	60	71	.458
Filadelfia	42	87	.325
Totales:	524	524	

LIGA AMERICANA

	G.	P.	Ave.
NEW YORK	91	41	.689
Boston	75	55	.577
Cleveland	75	55	.577
Detroit	67	64	.511
Washington	65	68	.489
Chicago	54	70	.435
San Luis	45	81	.357
Filadelfia	47	85	.356
Totales:	519	519	

JUEGOS SEÑALADOS PARA HOY

LIGA NACIONAL

Cincinnati en Chicago.
Pittsburgh en San Luis.
Brooklyn en New York.
Boston en Filadelfia.

LIGA AMERICANA

New York en Washington.
Chicago en Detroit.
Filadelfia en Boston.
San Luis en Cleveland.

HANK GREENBERG DIO SU 47 HOME RUN DE LA ACTUAL SEASON

Con ese batazo, el prolongado Hank guió a los Tigres a la victoria en el encuentro

CLEVELAND, Sept. 9. (AP.)—Hank Greenberg bateó su 47o. homer del año para guiar hoy a los Tigres a una victoria, 11 por 5, sobre los Indios y sostenerlos en un empate en el segundo lugar con el Boston.

Cuatro errores del Cleveland apresuraron la salida del box de Hudlin. Jungels, que lo sustituyó, después de permitir el homer de Greenberg, controló la situación. Esta fué la oncena victoria de Bridges.

DETROIT

	V.	C.	H.	O.	A.	E.
Morgan, cf	5	1	1	4	0	0
Walker, lf	5	3	4	0	0	0
Gehringer, 2b	5	2	3	2	3	0
Greenberg, 1b	5	2	2	7	0	0
York, c	4	0	2	8	0	0
Fox, rf	5	0	1	3	0	0
Rogell, ss	5	0	1	2	1	0
Christman, 3b	4	1	0	1	2	0
Bridges, p	2	2	0	0	2	0
Totales:	40	11	14	27	8	0

CLEVELAND

	V.	C.	H.	O.	A.	E.
Lary, ss	4	0	1	2	0	0
Weatherly, cf	4	2	1	2	0	0
Campbell, rf	4	1	1	3	0	0
Heath, lf	4	2	3	2	0	0
Trosky, 1b	4	0	1	9	1	0
Pytlak, c	4	0	1	7	1	2
Keltner, 3b	2	0	0	0	1	0
Boudreau, 3b	1	0	0	0	0	0
Hale, 2b	2	0	0	0	0	2
Mack, 2b	2	0	0	2	2	0
Hudlin, p	2	0	1	0	4	0
Jungels, p	1	0	0	0	0	0
Averill (1)	1	0	0	0	0	0
Totales:	35	5	9	27	9	4

(1)—Bateó por Jungels en el 9o.

Anotación por entradas:

Detroit . . . . 300 205 010—11
Cleveland . . . 100 100 030— 5

Sumario:

Empujadores: Greenberg, 3; York, Rogell, Heath, 4; Walker, Pytlak, C. Gehringer, 2. Two base hits: Weatherly, Hudlin. Home runs: Greenberg, Heath. Bases robadas: Walker, Gehringer. Sacrifice: Bridges. Double play: Christman a Gehringer a H. Greenberg. Quedados en bases: Detroit, 9; Cleveland, 4. Bases por bolas: Hudlin, 3; Jungels, 2; Bridges, 1. Struck outs: Hudlin, 2; Jungels, 4; Bridges, 6. Hits: a Hudlin, 11 en 5 innings, ningún out en el sexto; a Jungels, 3 en 4. Dead ball: Jungels, a Morgan. Perdió Hudlin. Umpires: Kolls, Summers y Rommel.

BUMP HADLEY DIO LA LECHADA A LOS SENADORES, Y GANO

Lou Gehrig llegó al encuentro 2,100 y festejó la hazaña colocándose en los trescientos

WASHINGTON, Sept. 9. (AP.)—Lou Gehrig pasó la marca de 2,100 juegos consecutivos hoy y la celebró cumplidamente siendo el as en el ataque que dió a los Yankees una victoria, 2 por 0, sobre los Senadores ante una concurrencia de Día de las Damas, de 11,000 personas.

Bump Hadley, dando una lechada en la que sólo permitió nueve hits para apuntarse su noveno triunfo del año, jugó papel importante en la celebración. Pero su performance fué sólo poco más o menos una ayuda a la labor de Gehrig, quien aprovechó la oportunidad para batear cuatro hits y colocarse encima de la marca de .300 por primera vez en la temporada.

Pese a que Dutch Leonard se encontraba en una de sus mejores tardes, Lou le conectó cuatro de los cinco hits que logró el New York. Excepto cu ndo se puso wild en el séptimo, en cuya oportunidad los Yankees ligaron tres bases por bolas, un hit y dos flies para anotar todas sus carreras, Leonard sostuvo enconado duelo con Hadley.

En ese inning de la victoria DiMaggio comenzó recibiendo un pase y Gehrig lo adelantó con un single. Bill Dickey también fué pasado para llenar las almohadillas, y Selkirk mandó un fly al center para empujar la primera carrera. Joe Gordon fué intencionalmente pasado para trabajar a Hadlay y éste, con otro fly, llevó a home la segunda anotación.

Con este triunfo y la derrota del Boston y el Cleveland, los Yankees tienen una ventaja de 15 juegos y sólo necesitan ahora nueve victorias—o una combinación de victorias y derrotas de sus rivales, que haga esa marca—para asegurar el trapo. La victoria también significó la eliminación de las posibilidades matemáticas del Detroit.

NEW YORK

	V.	C.	H.	O.	A.	E.
Crosetti, ss	4	0	0	3	6	0
Rolfe, 3b	4	0	0	1	2	0
Henrich, rf	4	0	1	3	0	0
DiMaggio, cf	3	1	0	2	0	0
Gehrig, 1b	4	1	4	16	0	0
Dickey, c	2	0	0	1	2	0
Selkirk, lf	3	0	0	1	0	0
Gordon, 2b	2	0	0	0	5	0
Hadley, p	3	0	0	0	3	0
Totales:	29	2	5	27	18	0

WASHINGTON

	V.	C.	H.	O.	A.	E.
Wright, rf	4	0	1	3	1	0
Lewis, 3b	4	0	0	1	1	0
Travis, ss	4	0	0	2	2	0
Bonura, 1b	4	0	3	5	1	0
Simmons, lf	4	0	1	2	0	0
Bluege, 2b	4	0	0	3	3	0
West, cf	3	0	1	5	0	0
R Ferrell, c	0	0	0	2	1	0
Giuliani, c	3	0	0	4	1	0
Leonard, p	3	0	2	0	1	0
Totales:	33	0	8	27	11	0

Anotación por entradas:

New York . . . . 000 000 200—2
Washington . . . 000 000 000—0

Sumario:

Empujadores: Selkirk, Hadley. Two base hit: West. Double plays: Wright a Giuliani a Bluege a Lewis; Bluege a Bonura; Gordon a Crosetti a L. Gehrig. Quedados en bases: New York, 4; Washington, 8. Bases por bolas: Leonard. 4; Hadley, 2. Strike outs: Leonard, 2; Hadley, 1. Umpires: Hubbard, Rue y Grieve.

HABRA JUNTA DE LA NATACION EL DIA 15 EN EL CIRCULO MILITAR

Por la presente se cita a los Delegados y Coaches de Natación de los siguientes clubs para que concurran a la Junta que con motivo de las Competencias del primero de octubre habrán de celebrarse el jueves 15 del actual, a las 6 de la tarde, en la Casa-Club de la Playa del Círculo Militar y Naval:

Habana Yacht Club, Casino Español de la Habana, Miramar Yacht Club, Casino Deportivo de la Habana, Club Náutico de Marianao, Jaimanitas Club, Academia de Natación y Círculo Militar y Naval de Caibarién.

Por ser importante la junta que se celebrará, se ruega la puntual asistencia de todos los señores que se dejan citados por medio de este aviso.

AMATEURS ACES por DAN

—Buena obra de Camejo.
—Practican los colegiales.
—Gran grupo de ases.

Ciso Camejo, presidente de la Federación de basket de la Unión Atlética de Amateurs tiene ideas interesantes sobre el deporte y sobre la próxima temporada... Hasta ahora, el entusiasta líder ha hecho mucho para facilitar a los clubs una buena campaña... Ahora se propone ayudar a la prensa y a los oficiales... En una reunión que celebrará el lunes por la tarde con los distintos administradores de terrenos—San Carlos, Vedado Tennis, Atlético y Vedado—les hablará sobre la necesidad que hay de habilitar un buen palco para la prensa, a fin de que los periodistas encargados de cubrir la información basketbolística puedan desarrollar libremente su cometido... Hasta ahora, el Cubaneleco y el Atlético son los únicos terrenos que tienen palcos para la prensa... Pero, Camejo quiere que, en el futuro, los cronistas no tengan que sentarse en las graderías, al lado de los fans, para cubrir su misión...

Otra buena idea de Camejo es la de aislar a los referees de los coaches, jugadores y fanáticos, tal como se hace en los Estados Unidos... Para ello quiere construirles casetas especiales, o habilitarles lugares donde se puedan meter al terminarse cada half o cada juego... En Cuba existe la costumbre de acosar a los jueces a preguntas sobre decisiones que han dado y esto ha provocado más de una discusión acalorada... Situándose a los oficiales aparte del público, de los referees y de los players, no habrá chance para discutir, y los oficiales podrán descansar libremente para continuar su labor, que, bien difícil resulta, por cierto.

En la próxima semana comenzarán los encuentros de exhibición de basket y esta es la oportunidad que aprovechará la Federación para examinar prácticamente a sus nuevos referees... El Vedado inicia su campeonato interno el 16, ofreciéndose dos juegos por noche... El primer día jugará el team Independiente contra el Juvenil, siguiéndole el junior con el Senior... También se iniciará en la entrante semana la justa interna del Yacht Club, y el Cubaneleco ofrecerá sus primeras exhibiciones... Doctor Laureano Prado, secretario de la Unión Atlética de Amateurs, embarcó ayer en la excursión que fué a México... Es su primer viaje después de años de intensa labor en las oficinas unionistas... Prado es, posiblemente uno de los que más entienden en Cuba en reglamentación de amateurs, y realmente es una lástima que sus servicios no sean utilizados más ampliamente.

Los menores de 14 años están practicando desde ayer para la temporada de basket de los colegiales, en el floor del colegio La Salle... Los Institutos están planeando ya su campaña anual de football colegial, y Manolo Díaz habla de celebrar una competencia interesante entre las representaciones de la Víbora, Vedado y Habana... El campeonato de foot ball inter-Institutos del año pasado cubrió hasta un equipo de Santiago de Cuba y fué el primero de la serie... Mañana domingo tendremos nuevas inscripciones de hand ball en el campeonato de la playa... Los muchachos no tienen más que dirigirse a Dolf González para este asunto... El campeonato comenzará el domingo 18 por la mañana, y hasta ahora, debido a excesivo número de inscriptos, se habla de ofrecer partidos por la mañana y por la tarde.

Luce bien Alberto Collado como asesor de Deportes de Cancha... El sonriente pulgarcito ha dedicado toda su vida a la organización de eventos de esa índole y su designación es merecida... Le felicitamos sinceramente, por tratarse del ascenso de uno que vale... Hoy habrá base ball junior en la Universidad, con la entrada gratis para todos... Juega el team de Belén con la Universidad... Mañana, por la mañana, actuarán el Casino Español frente al Miramar Yacht Club... Rafaelito Inclán es una de las figuras del equipo del Casino... El veterano second-baseman está apareciendo ahora en el box, y dicen que aún mantiene su antigua velocidad... La Federación de basket ball de la Unión Atlética de Amateurs entregará a Miguel Angel Moenck y a Angel Aixalá, dos medallas de oro, por lo mucho que han hecho por el basket ball en Cuba... Moenck fué uno de los que impulsó el juego, tras de haber sido proclamado All-Southerner, y Guabela Aixalá no ha dejado de jugar en 20 campañas consecutivas...

Un individuo nos preguntó ayer —pidiéndonos que le respondiéramos hoy a través de esta columna—quiénes eran los sportsmen que más sabían en Cuba de reglamentación sobre amateurs...

Nuestro voto es éste: Doctor Laureano Prado... Ingeniero Miguel Angel Moenck... Ingeniero Rafael de J. Iglesias... Doctor Angel Aixalá... José Angel Sordo... E ingeniero José Martel... Estos seis individuos, colocados en cualquier corporación deportiva, brindarían las más acertadas resoluciones sobre el sport que cultivan los aficionados en Cuba... Todos entienden bien el ambiente amateur, y llevan muchos años laborando por la causa... Don Pablo Carol es otra figura competente que no debe ser olvidada... Su labor durante años en el Vedado Tennis, y su excelente trabajo en el Comité Olímpico, lo garantizan.

Los nuevos referees de basket, están siguiendo una buena línea de conducta... Ensayan todas las tardes, actuando en los scrimmages de práctica que se ofrecen en el VTC... De este modo, cuando llegue la temporada estarán en verdadero training, y tendrán aire suficiente para recorrer el floor de un lado a otro, sin cansarse... Se asegura que la Marina organizará también un eleven de foot ball para enviarlo al campeonato junior... Y esto completaría el cuadro de la temporada... Hasta ahora, Atlético, Miramar, Casino Deportivo y Universidad son los seguros contendientes... La temporada de basket ball será este año lo más grande que se recuerda en Cuba, y en la justa de la Unión Atlética se verán representados todos los clubs que valen y brillan en el sector...

Asista a los juegos de foot ball y basket que se avecinan.

Aunque Gloria Jacobs tiene solamente 16 años de edad, tira tan bien con cualquiera mano, que recientemente ganó el campeonato de tiro —con pistola—de California. Ahora se propone tomar parte en las competencias nacionales de los Estados Unidos.—(F. Acme-Editors Press)

Sensacional será el combate que esta noche ofrecerán en Arena Cristal, Alex Yanes y Joe Coego

Ambos boxers han realizado un rudo entrenamiento y escalarán el cuadrilátero en la mejor forma de su carrera. Yanes es favorito de la cátedra, pero nuestra selección es Coego

En pleno goce de las mejores condiciones físicas después de haber realizado un rudo entrenamiento a cuyo final los managers y entrenadores de ambos le pusieron el OK, suben al ring de la Arena Cristal esta noche, Joe Coego, el ex campeón de la división ligera y Alex Yanes, ex titular de la inmediata inferior, la feather, a empeñar un combate que prácticamente representa para el vencedor la posesión moral del fajín emblemático de la superioridad entre los ligstweights.

Encarecer la importancia del bout después de sentada esa premisa nos parece ocioso. Y significar que el duelo será a sangre y fuego es una redundancia conociéndose las performances anteriores de los rivales.

Alex Yanes, sin duda alguna, escalará el caudrilátero en pose de favorito de la cátedra en atención a la mejoría que demuestra en cada uno uno de los combates que sostiene y al creciente punch de que hecho gala en ellos. Después de perder una decisión apuntada contra Baby Oriental, a quien infligió un castigo en ocasiones severo, el muchacho de Manolo Fernández conquistó al campeón nacional ligero, Young Souval en forma tan decisiva que le fracturó el maxilar, y después le dió a Conguito Camagüeyano una batida de las que hacen época.

En su preparación para este choque ha demostrado que el aumento en la pegada no ha sufrido un alto y así, sus sparrings, han tenido que pedir parlamento a cada minuto para no sufrir un castigo demasiado rudo. El Zurdo Torres, que fué el que llevó el peso del entrenamiento, terminó todas las sesiones sufriendo de lesiones en la boca y nariz.

Manolo Fernández, el hábil entrenador de Yanes, ha demostrado amplia confianza en que su muchacho no podrá ser detenido hasta capturar la corona y dice que los fanáticos han de recibir una sorpresa viendo esta noche los adelantos que demuestra. «Yo mismo estoy asombrado de lo que ha progresado Alejandro», dijo ayer el sonriente gordito y agregó: «Es imposible que Coego pueda oir en pie la campana que anuncie el final del combate. Yanes está pegando demasiado para el poder asimilativo que pueda tener hoy un veterano como Coego».

PERO COEGO...

Ese optimismo grande que emana del campeonato de Yanes no ha causado mella alguna en Coego ni en sus leales. Al contrario, en el training camp, la Havana Electric ha tomado a bromas todas las declaraciones que de allí han salido y ya nuestros lectores habrán visto que el ex campeón, haciéndole el juego a las afirmaciones de su supuesta vejez, ha respondido prestándose a fotografiarse blanco en canas y apoyándose en un bastón, con el consiguiente aditamento de unas gafas cabalgando sobre la nariz... Pero cuando en serio se ha tocado el problema, tanto Coego como Hilario, su entrenador, se han limitado a responder que la preparación de aquél les ha dejado satisfecho y que gozando de su mejor forma no podrá Yanes, que no es un estilista en la defensa, presentar una guardia que impida que la izquierda del ahijado de Steinhart Jr., aterrice en su anatomía, y que cuando eso ocurra en un par de ocasiones, Alejandro irá por el conteo reglamentario al país de los sueños.

NUESTRO CANDIDATO

Seleccionar un favorito, luego de analizados todos los puntos necesarios, confesemos francamente que es una labor difícil; pero puestos 3 y 2 y forzados a emitir un criterio, nos decidimos por Joe Coego.

Conocemos que estaremos en minoría y por ello precisa un razonamiento explicativo de esa selección. Y ahí va. Nos imaginamos que Coego, más experimentado y siendo un zurdo cuya guardia es siempre problema, aún para el más hábil boxeador, no apresurará el combate buscando exasperar a su más joven rival para fozarle una táctica distinta a la delineada en su cuartel general. Esto le será fácil lograrlo conociendo lo impulsivo que es Yanes y si así resulta, base de nuestro pronóstico, no habrá dificultad en que se confirme. Alejandro al no poder conducir la pelea conforme a sus deseos se fajará con Coego y esto le resultará altamente perjudicial. Su resistencia no es un portento y si Coego está pegando como en sus buenos tiempos, los jueces no tendrán problema para emitir un fallo favorable al mismo.

En otro lugar de esta página ofrecemos el cartel completo de la noche, sobre el cual no podemos extender comentarios por lo extenso del trabajo, pero cuya lectura recomendamos porque conociendo los nombres de los hombres que entrarán en acción tendrán nuestros lectores un incentivo más para contestar: presente, cuando a las nueve de la noche dé comienzo el programa.

R. G.

PITCHERS PARA HOY

NEW YORK, Sept. 9. (AP.)—Los probables pitchers para los juegos de hoy, sábado, en las Grandes Ligas, son los siguientes:

LIGA AMERICANA

New York en Washington: Chandler (14-4) vs. Kelley (7-10).
Chicago en Detroit: Rigney (8-6) o Knott (4-11) vs. Lawson (6-9).
Filadelfia en Boston: Nelson (9-9) vs. Ostermueller (10-4).
San Luis en Cleveland: Cole (1-4) o Mills (8-9) vs. Milnar (2-0) o Bob Feller (14-9).

LIGA NACIONAL

Cincinnati en Chicago: Walters (11-14) vs. Lee (17-9).
Pittsburgh en San Luis: Bauers (10-12) vs. McGee (6-11).
Brooklyn en New York; Frankhouse (3-3) o Posedel (8-9) vs. Melton (11-13).
Boston en Filadelfia: Errickson (7-6) vs. Hollingsworth (7-14).

M.E.C.D. 2016

"BUY STRAIGHT" SALE HOY EN BUSCA DE SU CUARTO TRIUNFO DEL MITIN HIPICO

Buy Straight podrá anexarse hoy su cuarto triunfo del mitin, pero antes de lograrlo tendrá que superar la yegua de Borrajo sus últimas carreras, que han sido buenas todas. La circunstancia de que este ejemplar continúe mejorando es signo de magnífica perspectiva para su dueño, ya que en cada una de sus últimas salidas al track, la hija de Purchase ha mostrado adelanto sobre las carreras inmediatamente anteriores.

Apesar de esto creemos que esta tarde sufrirá mayor oposición que en sus dos últimas. Pretty Royal, una yegua que corre mucho cuando le toca la posición cercana al riel interior, será uno de los rivales más fuertes de Buy Straight. El ejemplar de Agustín del Valle está, además algo bajado de grupo, pues ha estado corriendo contra Jimmy H. Chancell, etc., que indudablemente son mejores que el grupo que ha de enfrentarse con el starter esta tarde. Y además ha figurado en carreras de distancias en las que nunca ha lucido bien la hija de Royal Canopy.

Con aprendiz de empuje, Pretty Royal podrá salir bien de la gatera y resultar un contrincante tremendo de principio a fin. Bon Mot tiene buen chance también si la pista no sufre alteracioes. Está en magníficas condiciones el representante del Aevos Stable y habrá que contar con él de todos modos. Tomah y Emvee serán dos rivales fuertes también, por lo que la selección en esta carrera resulta muy difícil, dependiendo la victoria de los jockeys y de los accidentes que puedan tener lugar en el curso de la justa. Claro que los que marquen el paso sin entorpecimientos tendrán eso de su parte, pero puede que haya que desarrollar mucha velocidad inicial para tomar margen en las primeras etapas y alguno de los finalistas se aproveche de ese regateo de los tramos iniciales.

Atcines luce bien colocado en la sexta, apesar del peso alto que tendrá que transportar. Casi todos sus rivales esán obligados a cargar muchas libras y esi aminora en gran pare la duda que surge respeco a que el hijo de Paicines pueda llegar al término de la jornada con 120 libras al lomo, a tiempo de ganar la competenca.

Royal Lassie y Sun Vestal parecen los rivales más fuertes del pur sang de Hernández, con alguna posibilidad para Friend Whitey que tiene carrera más difícil que la última en que participó y ganó.

High Shoes luce nuevamente con posibilidades de victoria. Su última resultó decepcionante, pero para confirmar nuestro comentario respec to al «tranque» que sufrió nos remitimos al resultado de esa carrera en que los compañeros que redactan la «hojita» dicen lo siguiente: «High Shoes» fué cerrado en la curva lejana.» El ejemplar de Corujo cuenta con bastante velocidad para ponerse al frente al iniciarse esta carrera, evitando nuevas encerronas, pero tendrá que cuidarse de Buds Choice que está en buenas condiciones y de Mickey-s Boy que luce como contrario de algún chance de victoria.

La última será una carrera magnífica. A milla y sesenta yardas Ogle será el candidato número uno a la victoria si no vuelve a llover y la hija de Haste encuentra pista seca. Sin embargo, Kuvito será un contrario muy fuerte y Cumberland, algo bajado de grupo, está en condiciones de presentar una gran batalla. Si lloviese, Wild Money podría anotarse su séptimo triunfo del en ese caso Kuvito seguiría siendo mitin y empatar con los liders, pero el rival más fuerte a derrotar.

Un buen grupo de competencias se ofrece a los fieles fanáticos hípicos que se presentarán como un solo hombre esta tarde en O. Park.

ENTRE CAZADORES

—Convocan para una nueva justa de tiro.
—Gustavo Alfonso hace la convocatoria.
—Se trata de una competencia de interés.

Por «PETER»

Hemos recibido en la tarde de ayer la siguiente convocatoria:

Yo, Gustavo Alfonso de Armas y Cuervo, Campeón Nacional de Tiro de Rifle, en mi carácter de Delegado de la National Rifle Association of America y del Miniature Rifle Club of England, convoco por este medio a todos los tiradores nacionales para que tomen parte en las eliminaciones para la selección del equipo que representará por primera vez a la República de Cuba en el Campeonato Internacional de Tiro de Pistola o Revólver para 1938, compitiendo en el mismo los Estados Unidos de América del Norte, Dominios del Canadá e Inglaterra, rigiendo las siguientes bases:

ELIMINACIONES: Se llevarán a efecto los días jueves 15, viernes 16 y sábado 17 del actual mes, a las ocho y treinta de la mañana (8:30 a. m.) en el Campo de Tiro del Miramar Yacht Club, Playa de Miramar, Marianao.

CURSO: Veinte (20) tiros de fuego lento disparados en series de a cinco (5) sobre cuatro (4) blancos Standard de American a la distancia de veinte (20) yardas.

TIEMPO: Se conceden cinco (5) minutos por cada serie de cinco (5) disparos y no deberán transcurrir más de treinta y cinco (35) minutos entre el primero y el último disparos del curso completo de veinte tiros (20).

ARMAS: Cualquier pistola o revólver del calibre 22 con miras abiertas y un pull no menor de dos (2) libras podrán ser usadas.

SELECCION: Serán seleccionados para formar el Equipo Internacional con sus dos suplentes, los doce (12) primeros tiradores que resulten del promedio obtenido en las tres (3) tiradas eliminatorias.

OTRAS BASES: Para resolver cualquier caso que no esté previsto en las anteriores, se usarán las del propio Campeonato Internacional, que son las siguientes bases:

EQUIPOS: Cada equipo consistirá de diez (10) tiradores y dos (2) suplentes, un capitán y un ayudante del equipo. El capitán y el ayudante pueden formar parte del equipo.

ELEGIBILIDAD: Todos los miembros del equipo deben ser ciudadanos de la nación por la cual vayan a tirar.

NOTIFICACION DE LA TIRADA: El ayudante del equipo notificará a la National Rifle Association of America, Washington, D. C., a más tardar treinta (30) días antes, la fecha de la tirada. La tirada se debe efectuar en cualquier tiempo antes del día primero (1) de octubre de 1938.

BLANCOS: El de veinte (20) yardas de fuego lento, Standard American para pistola. Blancos registrados han sido enviados a cada equipo y solamente éstos podrán usarse en la tirada oficial.

CAMPO DE TIRO: Ha de ser del tipo abierto, de veinte (20) yardas de distancia comprendidas desde la línea de fuego hasta la parte anterior del blanco. Ninguna parte del cuerpo del tirador podrá tener apoyo o tocar el terreno más allá de la línea de fuego. La línea de fuego podrá ser cubierta pero no cerrada.

ARMAS: Cualquier pistola o revólver del calibre 22 con miras abiertas y un pull no menor de dos (2) libras podrán ser usados. Ningún tirador podrá cambiar su pistola o revólver durante la tirada de este Campeonato, a menos que el arma quede inutilizada y haya sido comprobado por el testigo oficial.

CURSO: Cada tirador deberá disparar cinco (5) tiros de fuego lento a cada uno de los cuatro (4) blancos. No se permitirán tiros de práctica ni de pruebas después que el primer tiro de record haya sido disparado.

TIEMPO: Serán concedidos cinco (5) minutos por cada cinco (5) disparos y no deberán transcurrir más de treinta y cinco (35) minutos entre el primero y último disparos de cada competidor. Todos los miembros de un equipo deberán efectuar su tirada el mismo día.

TESTIGOS: Todas las tiradas deberán ser testificadas por el capitán y el ayudante del equipo, los que certificarán que las mismas han sido efectuadas dentro de las bases establecidas. Un testigo oficial nombrado por la National Rifle Association of America observará todas las tiradas.

REPORTE Y SCORE DE LOS BLANCOS: Después de la tirada, los blancos podrán ser sumados sin carácter oficial y no usando el calibrador, y el ayudante del equipo deberá notificar inmediatamente a la National Rifle Association of America el estimado aproximado del score de su equipo. Todos los blancos serán enviados inmediatamente a la National Rifle Association of America para determinar la suma oficial de la tirada. Cuando todos los scores hayan sido recibidos, se hará un boletín oficial cuya copia será enviada a cada equipo.

PREMIOS: Se adjudicarán al equipo ganador catorce (14) medallas de plata. Para el segundo lugar se adjudicarán catorce (14) medallas de bronce.

La Habana, 9 de septiembre de 1938.

(Fdo.) **National Rifle Association of América; Miniature Rifle Club of England.—Gustavo E. ALFONSO,** Delegado.

SPORTFOLIO

PREGUNTAS:

1.—¿Cuál ha sido la mejor segunda base de todos los tiempos? ¿Cuál es el pitcher de más control en las Mayores, por el momento? ¿Cuál ha sido el de mejores curvas? (Cienfuegos)

2.—¿Cree usted que Joe Gordon llegue a superar a Gehringer? ¿Quién es mejor primera base, Cuervo, del Regla o Docal, de la Marina? (Habana)

3.—¿Qué bate debe utilizar un jugador de 136 libras de peso? Y, ¿cuál debe utilizar uno de 200 libras? ¿Cree usted que Jorge Comellas puede ir también a las Mayores? ¿Jugó alguna vez Olivares en el Big Show? (Isabela de Sagua)

4.—¿Quién es superior a conjunto, Cronin o Vaughan? ¿Quién era mejor en sus buenos tiempos, Honrsby o Eddie Collins? ¿Quién es mejor, Derringer o Ruffing? ¿Quién es el mejor catcher de la Liga Nacional, actualmente?

RESPUESTAS:

1.—Consideramos a Roger Honrsby la mejor segunda base de todos los tiempos. Johnny Murphy, de los Yankees, es uno de los pitchers de más control por el momento. Herb Pennock que estuvo con los New York Yankees, ha sido el de mejores curvas.

2.—Los expertos dicen que Gordon tiene condiciones para superar a Gehringer, pero, nosotros consideramos prematuro el juicio. Preferimos a Cuervo del Regla sobre Docal, de la Marina.

3.—Un jugador de 136 libras de peso debe utilizar bates de 22 onzas. Uno de 200 libras puede llegar hasta las 39 onzas. A Jorge Comellas le falta peso para llegar a ser un pitcher consistente en el base ball. Olivares no perteneció nunca a las Mayores.

4.—Preferimos a Cronin sobre Vaughan. Honrsby era más completo que Eddie Collins. Bateaba más, al menos. Collins, empero, era una maravilla fildeando. Ruffin sobre Derringer por los records de este año. Ernie Lombardi, del Cincinnati, es el mejor receptor de la Liga Nacional.

Dirija sus preguntas a Pedro Galiana, sección «Sportfolio», DIARIO DE LA MARINA, Habana.

LOS JONRONEROS
LIGA AMERICANA

Greenberg, Tigres	47
Foxx, Red Sox	42
York, Tigres	32
Clift, Browns	30
DiMaggio, Yankees	29
Johnson, Atléticos	27
Dickey, Yankees	26
Gehrig, Yankees	26
LIGA NACIONAL	
Ott, Gigantes	33
Goodman, Reds	30
Mize, Cardenales	24
Camilli, Dodgers	20
Medwick, Cardenales	17

COMO ESTAN LOS LIDERS

LIGA AMERICANA

Clubs	G.	P.	Ave.	Al primer lugar	Juegos por celebrar
New York	91	41	.689	—	22
Boston	75	55	.577	15	24
Cleveland	75	55	.577	15	23
Detroit (1)	65	64	.504	24½	23

(1)—El Detroit fué eliminado ayer.

LIGA NACIONAL

Clubs	G.	P.	Ave.	Al primer lugar	Juegos por celebrar
Pittsburgh	76	53	.589	—	25
Chicago	74	58	.561	3½	22
Cincinnati	73	59	.553	4½	22
New York	72	60	.545	5½	22

MAYITO PORTELA Y RAMIRO ANDINO DECIDIRAN HOY

Se trata de la contienda de tennis dedicada a los hijos de los socios del Yacht Club

Hoy por la mañana quedará decidido el Campeonato Singles de Tennis para hijos de socios en el Habana Yacht Club, cuando Ramiro Andino se encuentre con Mayito Portela. No es necesario ser experto para dar a Mayito como ganador sobre Andino, pues aunque el segundo jugará todo lo que puede por el campeonato, al final se impondrá la experiencia y juego del campeón del año pasado.

El domingo por la mañana comenzará el campeonato doble para hijos de socios, donde se han inscripto unas diez parejas. Con el regreso de Felipe Mencía de Varadero, ha tomado calor este campeonato, pues en el single Mayito no ha tenido dificultad alguna eliminando contrarios relativamente débiles.

Como se había anunciado oportunamente, el Campeonato Singles para socios continúa, habiéndose jugado cuatro matchs. En el primero, Carlos Duquesne eliminó a Pepe Kohly con anotación de 6-2, 6-0. Charles de Zaldo se encargó de eliminar a Pedro Duquesne con anotación de 6-3, 6-2, mientras Filiberto Rivero fué eliminado después de extender el match a tres sets. Nicolás Pérez Stable y el doctor Carrera Júztiz suspendieron ayer estando 6-4 a favor de Pérez Stable y a seis juegos emptados en el segundo set.

Sarah Palfrey Fabyan—a la izquierda—, y Alice Marble, las dos afamadas tennistas norteamericanas que se distinguieron en el campeonato nacional de dobles—femeninos—de los Estados Unidos, celebrado recientemente en Brookline, Massachussetts. (Foto Acme-Editors Press).

FRED FITZSIMMONS SUPERO OTRA VEZ A LOS GIGANTES

Dick Coffman explotó en el séptimo inning, víctima del ataque de los players de Grimes

NEW YORK, Sept. 9. (AP.)—Fatty Fitzsimmons, a quien los Gigantes expulsaron hacia Brooklyn el año pasado, volvió a vengarse de Bill Terry hoy y condujo a los Dodgers a un triunfo, 7 por 1, sobre sus antiguos compañeros.

Fitz, que fué al Brooklyn junto con $20,000 en cambio de Tom Baker, permitió nueve hits para apuntarse su segundo éxito consecutivo sobre los Gigantes y el décimo triunfo del año. La solitaria carrera que le hicieron fué producto de un homer de Johnny McCarthy.

El novato Horace Hockett, recién llegado del Dayton, bateó cuatro hits y Dolph Camilli hizo lo mismo.

Véase la anotación por entradas:

BROOKLYN

	V.	C.	H.	O.	A.	E.
Rosen, rf	5	1	1	4	0	0
Hudson, 2b	5	2	1	1	1	0
Hockett, cf	5	2	4	1	0	0
Camilli, 1b	5	1	3	6	1	0
Koy, lf	4	1	1	5	0	0
Campbell, c	5	0	1	4	0	0
Lavagetto, 3b	4	0	2	1	1	0
Durocher, ss	4	0	0	4	2	0
Fitzsimmons, p	4	0	0	1	3	0
Totales	41	7	13	27	8	0

NEW YORK

	V.	C.	H.	O.	A.	E.
Bartell, ss	4	0	1	2	6	2
Myatt, 3b	4	0	2	0	1	0
Seeds, lf	4	0	1	3	0	0
Ott, rf	3	0	2	3	0	0
Danning, c	4	0	1	3	0	0
Ripple, cf	4	0	0	2	0	1
McCarthy, 1b	4	1	1	11	0	1
Kampouris, 2b	4	0	0	3	2	0
Coffman, p	2	0	0	0	0	0
Brown, p	0	0	0	0	0	0
Leslie (1)	1	0	1	0	0	0
Castleman, p	0	0	0	0	0	0
Moore (2)	1	0	0	0	0	0
Totales	35	1	9	27	9	4

(1)—Bateó por Brown en el 7o.
(2)—Bateó por Castleman en el 9o.

Anotación por entradas:

Brooklyn	001 020 400—7
New York	001 000 000—1

Sumario:

Empujadores: Camilli, 3; McCarthy, Hockett, Campbell, Lavagetto. Three base hit: Hockett. Home run: McCarthy. Double plays: Durocher a Camilli; Kampouris a Bartell a McCarthy. Quedados en bases: New York, 2; Brooklyn, 8. Bases por bolas: Castleman, 1; Fitzsimmons, 1. Strike outs: Fitzsimmons, 4; Coffman, 2; Castleman, 1. Hits: a Coffman, 13 en 6 y dos tercios innings; a Brown, ninguno en un tercio; a Castleman, ninguno en 2. Passed ball: Danning. Perdió Coffman. Umpires: Klem y Sears.

BUDGE GANO SU JUEGO DE TENNIS DE AYER SIN SALIR DEL BASELINE

FOREST HILLS, septiembre 9. (AP.) Las cuatro estrellas que están sembradas, que hicieron sus demostraciones ante una concurrencia de 8.000 espectadores, trabajaron en tal forma en los juegos singles de tennis ofrecidos hoy con motivo del campeonato nacional, que el entry de la competencia ha quedado reducido a 32 contendientes, en cada división.

Estos cuatro jugadores son: Donald Budge, as de ases; John Bromwich, estrella del equipo australiano; Alice Marbie, de Los Angeles, y, la polaca Jadwiga Jedrezjowka.

Entre todos no se perdieron más de siete puegos en diez sets jugados, lo que da una idea de la potencia desarrollada. Budge dispuso de un novato de 17 años llamado Van Horn, con scores de 6-0, 6-0, 6-1; Bromwich eliminó a Gus Gansemuller, de Seacliff, Mass., con scores de 6-1, 6-0, y 6-1; Miss Marble, campeona de 1936, y número uno en el ranking, derrotó a Mrs. Catherine Sample, de Miami, con scores de 6-1, 6-0, y la Polaca, que fué rival de Anita Lizama en los finales del año pasado derrotó a Elizabeth Blachman, de Detroit, con scores de 6-0, 6-3.

La mejor demostración de la tarde fué la de Budge, que no tuvo que salir del base-line para conquistar a su rival.

EN MANTILLA PARK

Ante un público entusiasta los equipos del Edén y El Tesoro jugaron un partido de baseball de interés el lunes último, venciendo los primeros con anotación de 8 por cuatro. Adolfito Martínez pitcheó admirablemente y tuvo un buen ayudante en el catcher Pineda.

		C.	H.	E.
Edén	011 006 000—8	12	2
Tesoro	000 020 020—4	8	2

CLAUDE PASSEAU SUPERO A LOU FETTE EN EL DUELO QUE LOS DOS ENTABLARON

FILADELFIA, Sept. 9 .(AP.)—Claude Passeau detuvo al Boston en seis hits hoy y llevó al Filadelfia a una victoria, 4 por 2.

Lou Fette mantuvo una ventaja de 2 por 1 hasta que en el sexto sencillos de Klein, Arnovich y Davis, seguidos de un error de Cuccinello dieron al Filadelfia dos carreras. Davis empujó tres anotaciones.

Anotación por entradas.

		C.	H.	E.
Boston	020 000 000—2	6	1
Filadelfia	010 002 01x—4	10	2

Baterías: Fette y López, por el Boston; Passeau y Davis, por el Filadelfia.

Goitia estuvo muy mal en las tres decenas y perdió fácil en compañía de El Milagrero

El Monín estuvo errático y frente a una pareja que jugó horrores, no pudiendo pasar del tanto 20. Se destacó Celaya I por su juego brillante. Comentarios. Gran programa para hoy

Sobre una de las jornadas más pobres que ha rendido en el asfalto de Concordia el zaguero Goitia, Elizondo y Celaya I edificaron una facilísima victoria en el partido estelar de anoche, dejándolos a él y a Egozcue en 20 cartones.

El partdo solo tuvo un instante de interes. En la primera decena, los azules se remontaron momentáneamente para marcar la primera ventaja del partido, pero una racha de siete cartones, iniciada desde el tanto 4 definió prácticamente la lucha distanciando los colores a cinco peldaños. Después siguió la ascensión sin esfuerzos de los de arriba que casi no necesitaron sudar la camisa para llegar a la meta.

Es cierto que Fidencio estuvo ligeramente mal; pero la realidad es que fué Monín el único y verdadero responsable de esta catástrofe deportiva que significó el intermedio del jai alai. En los pasillos se comentaba a la terminación la pobre exhibición de Egozcue; pero muchos parroquianos no tuvieron en cuenta que jugar con un hombre como Goitia, que pifió más de diez pelotas y que entre enviadas al colchon y la arena o ponches en el rebote suma otra cantidad casi igual, es condenarse a un esfuerzo máximo, que el milagrero trató de hacer en varias ocasiones, pero que nunca cristalizó ante la forma estupenda que mantuvo Celaya a través de toda la ruta. Egozcue rindió una labor que no puede parangonearse con sus últimas salidas, pero que con cualquier otro zaguero del cuadro que figure en la nómina como estelarista hubiese dado batalla hasta el final.

Los «puntos» observadores del Palacio de los Gritos aseguran que cuando Goitia comienza mal el partido y baja la cabeza en señal de protesta por su mala suerte, no da una más. El comentarista anotó el detalle y a juzgar por lo de anoche, la cábala es un rotundo éxito de su descubridor. Cuando el Monín envió dos strikes perfectos al encerado en la primera decena, bajó la cabeza murmurando una oración y así se mantuvo todo el partido. Goitia no podía mantenerse materialmente en la cancha perdiendo todas las pelotas que le forzaran a un enceste difícil y ponchándose al rebote con frecuencia. En realidad, estaba materialmente agotado desde que la lucha pasó de la primera quincena. Elizondo es hombre batallador y jugando con gran seguridad a más de llevar un hombre voluntarioso como Celaya, condenó a cadena perpetua al Mohin, penitenciándolo además a mirar siempre a la pared de rebote. El castigo surtió efecto y cuando pudo virar la cabeza el zaguero azul, era un manso cordero que no intentaba siquiera repeler la agresión inicua de que era víctima por parte de sus contrarios.

No queremos restar méritos con ello a la pareja ganadora. Elizondo abandonó sus poses de estilista para volver a ser el pelotari batallador e incansable que nunca deja respirar al zaguero rival y de Celaya podemos decir en su honor que jugó uno de sus mejores partidos desde que regresó de los baños sulfurosos. El Coronel jugó bien; pero el mejor de los dos fué el Tenor, que se comió la diablesa, absorbiendo con entereza el fuerte castigo que Fidencio deparó a los últimos cuadros.

En el primero, Millán y Escarza vencieron tras la trágica a Martín y Malluquiza.

Resultado de la función de anoche
PRIMER PARTIDO

	Tantos
Millán y Escarza, blancos	25
Martín y Malluquiza, azules	24

SEGUNDO PARTIDO

	Tantos
Elizondo y Celaya I, blancos	30
Egozcue y oGitia, azules	20

PROGRAMA PARA HOY

PRIMER PRTIDO, a 25 tantos: Creus e Iturriaga, blancos, contra Lucio y La Paz, azules. A sacar, ambos, del cuadro 10.

PRIMERA QUINIELA, a 6 tantos: Vallejo, Azpiri, Goitia, Uriona, Andrés y Ecenarro.

SEGUNDO PARTIDO, a 30 tantos: Ituarte y Ecenarro, blancos, contra Vallejo, Azpiri y Goitia, azules. A sacar, ambos, del cuadro número 10.

SEGUNDA QUINIELA, a 6 tantos: Argárate, Arriola, Irigoyen, Mendizábal, Maguregui e Ibarlucea III.

TERCER PARTIDO, a 30 tantos: Argárate y Mendizábal, blancos, contra Ibarlucea III y Arriola, azules. A sacar, ambos, del cuadro 10.

LOS SEIS DE LA FAMA
(Por The Associated Press)

Player y Club	J.	V.	C.	H.	Ave.
Lombardi, Reds	111	417	48	146	.350
Averill, Indios	120	426	96	147	.345
Foxx, R. S.	130	496	117	170	.343
Travis, Wash.	128	498	85	170	.341
Mize, S. L.	130	464	77	153	.330
Weintraub, Phil.	81	287	43	94	.328

PROGRAMA PARA LAS CARRERAS DE HOY

PRIMERA CARRERA
5 y medio furlongs

Orac	112
Dunora	109
Sky-s Limit	109
Vitonina	109
Blood	x107
Swinlane	112
Takes Time	112
King Faro	112
Shadowgraph	112
Gallic	112

SEGUNDA CARRERA
5 y medio furlongs

Leo B	x107
Lady Montreal	x104
Johnny O	112
Par Wrack	x104
Baimwawa	112
Budding	x107
Spey Fox	112
Decorous	109
Adolph Krasa	112
Red Boy	112

TERCERA CARRERA
6 furlongs

Up In Arms	x110
Siting Pretty	112
Unknown Worlds	115
Surely	115
Noreda	x106
Silent Monk	x110
Walkedun	107
Trapshooter	115
Border Patrol	115
Bob Custer	x110
También elegible	
Trianón	112

CUARTA CARRERA
6 furlongs

Exception	x104
High Shoes	106
Black Dreams	100
Beautiful Gean	x101
Foreing Lady	x98
Buds Choice	109
Regusted	112
Mickey-s Boy	109
Lucky Kate	x104

QUINTA CARRERA
5 y medio furlongs

Pretty Royal	x102
Bon Mot	107
Flo Along	x102
Emvee	x108
Masked Smile	104
Tomah	113
Buy Straight	113
Tom Jack Jr.	116

SEXTA CARRERA
1 milla y 60 yardas

Atcinee	120
Dutchy	114
Royal Lassie	117
Oakwood Belle	114
Fair Brand	117
Friend Whitey	117
Sun Vestal	117

SEPTIMA CARRERA
1 milla y 60 yardas

Carsono	108
Pernoel	x102
Aromette	x102
Pekin	112
Toncon	110
Hard Rock	114
Rough Rider	108

OCTAVA CARRERA
1 milla y 60 yardas

Cumberland	106
Wild Money	106
Good Friday	106
Kuvito	110
Hail	105
Ogle	103
Incoloro	108

JUEGAN MAÑANA EL ANTILLA Y EL TEAM DEL LICEO MUSICAL

Los contendientes de la justa inter-clubs presentarán dos encuentros de gran interés

Antilla Sport Club se enfrentará mañana domingo, con el Liceo Musical, en el primer juego del Doble header anunciado por la Organización Deportiva Amateur de Cuba, en el Stadium «Víctor Muñoz» calle 6 y Tercera, Vedado, en opción a su Campeonato de Base Ball de 1938.

El Liceo Musical que está en primer lugar en la contienda y que es favorito para llevarse el pennant cifran sus esperanzas en la dirección de Sixto Bocalandro para ganar el desafío.

En el segundo turno Artístico Cultural tendrá de rival a la Unión Fraternal, dependiendo los primeros de M. A. Nicolás, mientras que Qintana usará a su «as» Lombillo. Las huestes de la Unión harán todo lo posible por mantenerse en el segundo lugar, para el domingo 18 en el juego cumbre contra el Liceo Musical discutir la supremacía en el Campeonato.

Muchos fanáticos asistirán a presenciar estos juegos que por su calidad, bastará para llenar los grounds de «Víctor Muñoz».

Se recomienda a los atletas inscriptos en la O. D. A. C., que estén vacantes el domingo, concurran a la 1 y 30 de la tarde al Stadium «Polar», para participar en el desafío, organizado como homenaje a la Delegación Cubana, que nos representó en el Congreso Mundial de la Juventud «Por la Paz».

DEP. HACIENDA LE GANA BUEN JUEGO AL CUBANELECO

Los muchachos reprisarán hoy en los terrenos del Cubaneleco ofreciendo un buen juego

El pasado lunes, se celebró en los terrenos del Cubaneleco, en Regla, un desafío de base ball entre el Deportivo de Hacienda y el Cubaneleco II, habiendo triunfado el primero apoyado en el pitching Claver en el ataque de los hacendistas que conectaron catorce hits con los que anotaron nueve carreras. Los muchachos de Quesada parecieron ponerse majaderos pero al final Claver los aguantó habiéndole bateado sólo 8 hits.

Torroella, A. Rodríguez, Comellas y Valdés, batearon bien por los Hacendistas y por los eléctricos el pitcher Arcos que conectó dos hits y Luján y Quintela.

El score:

DEPORTIVO DE HACIENDA

	V.	C.	H.	O.	A.	E
Martínez, 3b	5	0	1	3	3	0
Torroella, rf	5	3	3	3	0	0
Montalvo, c	5	2	2	7	0	0
Ruiz, cf	5	1	1	1	0	0
Comellas, ss, 2b	2	1	1	1	2	0
Torres, 2b	2	0	1	1	1	2
Serrat, lf	4	0	0	1	0	0
Rodríguez, 1b	2	1	2	4	0	0
Claver, p	3	1	1	0	1	1
Diana, ss	1	0	0	1	3	0
Valdés, 2b	1	0	1	0	1	2
Garcés, lf	0	0	0	0	0	0
Rodríguez 1b	1	1	0	2	0	1
Totales	37	9	14	24	11	6

CUBANELECO

	V.	C.	H.	O.	A.	E
Bernal, ss	4	1	0	5	5	3
Corrales 3b	1	1	0	0	0	0
Alvarez, cf	4	1	1	3	0	0
Quintela, cf	5	0	2	3	1	0
Valdés, c	5	0	1	3	0	0
Bos, rf	4	0	1	0	0	0
Feraza, 2b	1	0	0	0	0	0
Rodríguez, 1b	0	0	0	1	0	0
Marcos, p-lf	4	1	0	0	0	0
Mayor, 3b	2	0	0	0	2	0
Arcos p.	3	1	2	0	1	0
Luján, 1b	2	1	1	9	0	1
Totales	35	6	8	23	9	4

ANOTACION POR ENTRADAS

D Hacienda	303 003 00—9
Cubaneleco	100 023 00—6

SUMARIO:

Tribeyes: Montalvo. Tubeyes: Montalvo, Ruiz, Claver, Quintela 2. Empujadores: Montalvo 4, Torroella, Ruiz, Torres, Rodríguez, Claver, Quintela y Valdés. Bases robadas: Martínez, Torroella 2, Ruiz, Comellas, Torres 2, Valdés, Garcés, Bernal Corrales, Bos y Luján. Quedados en bases: Hacienda 9, Cubaneleco 5. Strike outs: Claver 5, Arcos 3. Bases por bolas, Claver 3, Arcos 4. Dead ball: Claver a Bernal. Pierde: Marcos. Tiempo: 2 horas. Anotadores: Fesantes y Villegas.

Hoy sábado volverán a jugar estos clubs en los terrenos del Cubaneleco en Regla.

BUENOS ENCUENTROS DE LA LIGA SOCIAL PARA HOY Y MAÑANA EN REGLA

Hoy y mañana hay juegos de la Liga Social en los terrenos de Galbán Lobo en Regla, correspondientes a la contienda de la Liga Social, y cuyo programa completo es el siguiente:

Aliados vs. Castro Poey.
Esso vs. Dep. Acosta.

Los dos encuentros son buenos, y a presenciar los mismos deben asistir muchos fanáticos.

Mañana también se ofrecerán encuentros de este organismo en el parque de Regla Park, siendo éstos los siguientes:

Regla vs. Aldecoa.
Chevrolet vs. Guanabacoa.

También estos encuentros son buenos y pueden hacer variar el estado de los clubs en la prueba, por lo que prometemos ofrecer el lunes el estado de los clubs en la misma, con el resultado de todos ellos.

TOPICOS FUTBOLISTICOS

—En el atractivo programa del domingo en Campo Armada figura un match de infantiles
—Anoche en el Hispano

Ya se anunció en estas columnas, que el programa balompédico del próximo domingo se efectuará en los terrenos propiedad del Club Hispano, en «Campo Armada».

Los contendientes, el horario y los árbitros, los damos a continuación:

A la 1 y 45, Escuela Pública 39 vs. Academia García, equipos infantiles que resultaron campeón y sub respectivamente en el Campeonato de la Liga Intercolegial. Arbitrará Alfonso y de jueces de línea actuarán Montesinos y Tapia.

A las 2 y 45 se enfrentarán C. Gallego vs. Hispano, partido que arbitrará Guardia, actuando de jueces de línea Naya y Gross.

Y cerrarán la tarde balompédica el encuentro entre Juventud Asturiana vs. Iberia, que dará comienzo a las 4 y 15 y lo arbitrará Dunjó con Junquera y Avelino en las líneas.

En el Hispano

Anoche, como estaba anunciado, tomó posesión la nueva directiva del Club Deportivo Hispano América.

El señor Albareda dijo breves por elocuentes palabras ensalzando a los hombres que iban a asumir las riendas del Hispano y encareció a todos la mayor cooperación.

En medio de atronadores aplausos fueron tomando posesión de sus cargos los señores siguientes: Presidente Longinos Rodríguez; Primer Vice: Carlos Alonso; Segundo Vice: Ramón Fraga; Secretario, Estanislao Ramónde; Vive: Silverio Seigas; Tesorero: Ignacio Nazábal; Vice: Nicasio Iglesias.

Vocales: Joaquín Gómez, Manuel Gómez, Heliodoro García; José Oreiro y Manuel Fernández.

Comisionados: De Orden: Mario Sesma; De Hacienda: José Díaz Landrove; De Estadística: José Menéndez; De Investigaciones: Teodoro del Río; De Obras: Miguel Soler; De Compras: Juan Prieto; De Sports: Jesús Angulo; De Propaganda: Enrique Villanueva; y de Atención: César Fernández.

El señor Emilio Castrillón, con la elocuencia en él característica, fué enumerando los méritos de los elegidos y recomendó a todos por el engrandecimiento del Hispano que fueran unos decididos colaboradores de la obra emprendida y que continuará, el Presidente reelecto, señor Longinos Rodríguez.

Dió las gracias a todos por su asistencia y también a los cronistas por su cooperación agradeciendo nosotros por nuestra parte el recordatorio a los cronistas.

DEPORTIVO CARDENAS VS. REGIMIENTO No. 4

No se efectuará el homenaje al joven player José Marrero, que había de jugarse mañana domingo en los fields de Perico Park entre Deportivo de Cárdenas y Deportivo de Perico, corriéndose dicha exhbición para el próximo domingo 18 en el mismo escenario.

Motiva la suspensión del homenaje a José Marrero, el compromiso de eectuar en Borghi Park en esta ciudad el encuentro Deportivo de Cárdenas versus Regimiento 4 (Matanzas), a beneficio del Hogar Infantil Campesino de Matanzas cuyas obras se llevan a cabo en las cercanías de Guanábana.

JUEGOS DE BASE BALL AMATEURS PARA MAÑANA

Los juegos señalados para mañana por la Liga Nacional de base-ball amateur, son:

EN EL VEDADO TENNIS: A primera hora, ADC contra el Vedado. Después, el Teléfonos contra el Club Naval.

EN EL CUBANELECO: Fortuna contra Cubaneleco en el turno de apertura y, Pilar contra Atlético de Cuba, después.

En Hershey actuará el Yara, de Chichi Córdova, y en Cienfuegos, jugarán los Caribes de la Universidad.

HABANA-MADRID

Primer Partido

	Tantos
Girón e Ibarlucea, blancos	25
Severino y Bernal, azules	23

Ganador: BLANCOS.

Segundo Partido

	Tantos
Sarmiento y Cubota, blancos	30
Constante y Aníbal, azules	23

Ganador: BLANCOS.

Tercer Partido

	Tantos
Torres y Uria, blancos	29
Salvador y Rementería, azules	30

Ganador: AZULES.

SELECCIONES DEL «DIARIO»

(Por BLUE WRACK)

PRIMERA CARRERA.
5 y medio furlongs
1—Vitonina.
2—Orac.
3—Takes Time.
4—Gallic.

SEGUNDA CARRERA
5 y medio furlongs
1—Par Wrack.
2—Lady Montreal.
3—Baimwawa.
4—Decorous.

TERCERA CARRERA
Seis furlongs
1—Unknown Worlds.
2—Trrianón.
3—Trapshooter.
4.—Bob Custer.

TERCERA CARRERA
6 furlongs
1—Beautiful Gean.
2—Buds Chcico.

CUARTA CARRERA.
6 furlongs
1—Beautiful Geen.
2—Buds Chcicos.
3—High Shoes.
4—Mickeys Boy.

QUINTA CARRERA
5 y medio furlongs
1—Buy Straight.
2—Pretty Royal.
3—Emvee.
4—Tomah.

SEXTA CARRERA
1 Milla y 60 yds.
1—Royal Lassie.
2—Sun Vestal.
3—Friend Whitey.
4—Atcines.

SEPTIMA CARRERA
1 Milla y 60 yds.
1—Pernoel.
2—Carsono.
3—Aromette.
4—Hard Rock.

OCTAVA CARRERA
1 Milla y 60 yds.
1—Ogle.
2—Incoloro.
3—Cumberland.
4—Hail.

LOS EMPUJADORES

LIGA AMERICANA

Foxx, Red Sox	150
DiMaggio, Yankees	124
Greenberg, Tigres	116
York, Tigres	115
Dickey, Yankees	109
LIGA NACIONAL	
Ott, Gigantes	108
Medwick, Cardenales	103
McCormick, Reds	97
Rizzo, Piratas	94
Camilli, Dodgers	91

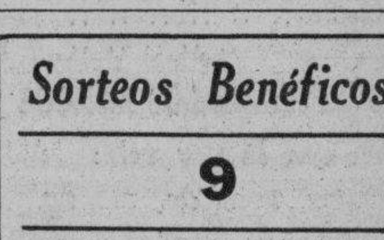

Sorteos Benéficos

9

FIJO
95
CORRIDOS
62 - 79

M.E.C.D. 2016

SE INTERPRETO EN SENTIDO BAJISTA LA REDISTRIBUCION DE DIFERENCIAS DE CUOTAS HECHA POR LA AAA

BOLSA DE NUEVA YORK

COTIZACIONES AL CIERRE AYER

Amer. Crys	10½
Am. Radiator	15⅜
Adams Expr	10¾
Air Reduco	58¾
Alaska Jun	10¼
Allied Chem	176½
Allis Chal	48⅝
Amer. Can	100
Am. Car. Fou	24½
Am. F. Pow	3⅞
Amer Ice	—
Amer. Inter	7
Amer. Loco	19½
Am. P. Light	4½
Amer. Smel	46
Amer. Sugar	22
A. C. Alcohol	11⅛
Amer T and T	143½
Am. Tobac A	84
Am. Tobac B	80½
Am. w. works	9½
Am. woolen	5½
Anaconda C.	32¾
Atchison	34⅞
Atlan. Coast	21
Atlan Ref	22¼
Ass. D. Goods	9⅞
Auburn Auto	3½
Aviat Cor	4⅛
Amer Metal	35¾
Armour Co	5⅝
—B	
Boldwin Lo	8¾
Balt and Ohio	7⅛
Bendix Avi	22¼
Best and Co	50⅜
Beth Steel	57⅛
Borden Co	16⅛
Briggs	36
Brook Man	9½
Butte Copp	3⅛
Byers A. M.	12
—C	
Can Pacif	6
Curt w A	21⅜
Curt w. com	4⅞
Case T. Mach	86½
Colub Gas	6½
6C. de Pasco	43½
Ches and Ohio	29
Chi R. Islan	—
Chrysler	72⅝
Coca Cola	130
Col. Carbon	86½
Comm and Sout	1⅛
Cons Gas	25¾
Cons Oil	8⅞
Cont Can	39½
Cont Oil	28½
Corn Prod	70
Cont Motors	7⅛
Cuba Co	—
Cub Amer S	4½
C. Am Sug p.	—
Cmm-l Solv	9⅞
Chesapeake	36¼
Cruc Steel	35
Cons R. Cuba	—
Canada Dry	16⅞
—D	
Del Hudson	19½
Del and Lack D	6⅜
D. Aircraft	45¾
Drug Inc	5¼
Dupont	131¼
—E	
East Kodak	173½
El. Auto Lit	31⅞
El Pow Lig	9¾
Elec Bond	6⅞
Erie (R R)	—
—F	
Fox Film Co	25⅜
Frep Texas	30
Foster wh	9½
Firestone	21¼
—G	
Gen. Asphalt	19¼
Gen. Elec	41¼
Gen. Foods	35¼
Gen. Motors	46½
Guantánamo S	—
Gillet Saf	8⅞
Gimbel Bros	13⅞
Gold Dust	8
Goodrich R	23⅛
Goodyear	28
Gen. Bronze	4¼
Graham Page	1⅜
Gramby	6⅜
Great North	9¾
—H	
Homestake	63
Houston Oil	7⅜
Hudson Mot	8⅝
—I	
Ill. Cent	11¼
Intero R. T.	5½
Int. Cement	52½
Int. Nickel	48¼
Inter Tel	8
I. Tel F. S.	8⅝
Illin Glas	70
—J	
Johns Mansy	97½
—K	
Kroger Groc	17⅛
Kennecot	39¼
—L	
Yambert Co	14
Lgg Myers	98½
Loewa Inc	50
Loose wiles	20
Lorillard	19½
Louisv Nas	39½
Ludlum Stl	—
Lehman Cor	25
Liquid Carb	18
—M	
Macy (H. R)	46½
Montgomery	46¼
Miss Pac. c	—
Miss. uc p	2
Morris (Phi)	124
Murray Corp	8⅞
—N	
N. Y. Central	17¾
Nash Kelvi	9⅝
Nat-l Bisc	24¾
Nat-l Dist	23¾
Nat-l Dairy	12⅞
Nat-l Steel	59⅝
North Amer	19¼
N. A. Aviation	8⅞
Nort Pacific	11¼
—O	
Ohio Oil	10
Otis Elev	23¾
Otis Steel	10½
—P	
Parckad Mot	4⅞
Paramount	10¾
Pennslyvann	19½
Fat. Mines	10⅝
P. Petroleum	39
Fullman Co	30⅛
Pure Oil	10⅛
Puerto Rico	20
—R	
Radio Corp	7⅛
Rep. I. Steel	17¾
Reynalds	41¼
—S	
Schen Dis	17⅝
Safewal st	18⅛
Sears Roeb	71
Shell Uni	14¼
Simmons Co	31
Soc Vacuun	12⅞
St. Paul p	—
So. Pacific	17⅛
South Ry	12½
South Ry	12½
Stan Brands	7⅛
Stand Gas	3½
Stan N. J.	53
Stan Oil C	30⅜
Stewar war	10¾
Studebaker	7⅝
—T	
Texas Co	43⅝
Texas Gulf	35¾
Tinken Roll	48½
—U	
Union Carb	82½
U. Pacif	88
Union Oil	20
United Cor	2⅝
Uni Cor pfd	31
Unit Fruit	58½
U. S. Rubber	45½
U. Aircraft	25⅞
U. S. Steel	58
U S. Inb Alc	21
U. Gas Corp	—
—V	
Vanadium	18¼
—W	
Warner Bros	6⅜
W. Brothers	2⅞
West Union	27½
West Elec	100½
Woolwarth	45¼
Yellow Tr	19

ACCIONES DE LOS BANCOS

Cierre ayer en New York:

Guaranty Trust Co.	222
Chase Nat. Bank.	29¾
New York Trust Co.	80⅛
National City Bank	23
Public Nat. Bank	27
Manufacturers Trust	37⅛
Irving Trust	10½
Corn Exchange Bank	47½
Chemical B. Trust	39
Bakers Trust	42¼
First National of N. Y.	1.645
Bank Manhattan	15⅝
Central Hannover	81½
Royal B. of Canada	186
First Boston Corp.	19⅛
Continental Bank	13¼

LA EXENCION DE TRIBUTOS A LOS MUNICIPIOS, IMPULSARIA LAS OBRAS EN LA REPUBLICA

En una proposición hecha a las Corporaciones Económicas se solicita una ley que exima de tributar por diez años a los propietarios que construyan casas durante tres años

El señor Gregorio Alonso, en su carácter de presidente de la Cámara Nacional de Comerciantes e Industriales, ha presentado a la consideración de la Asamblea de Delegados de la Confederación de Corporaciones Económicas de Cuba, una moción proponiendo que se solicite «que por el Ejecutivo Nacional se recomiende al Congreso la aprobación de una Ley, concediendo por diez años, la exención de tributar a los Municipios, a los propietarios que en el término de tres años, a contar de la promulgación de la Ley, procedan a fabricar en terrenos urbanizados.»

Funda su proposición el señor Alonso en lo siguiente, que es parte de la moción a que nos referimos y que nos ha remitido con el ruego de su publicación:

«Si en la actualidad presenciamos el triste espectáculo de ver cuantiosos solares yermos que afean los edificios colindante, que resultan antihigiénicos para los que habitamos a sus alrededores, produciéndose esta Ley, cuán diferente sería la vista al transeúnte, proporcionando la alegría en general.

Los obreros tendrían trabajo, con lo cual en sus hogares reinaría la satisfacción y la alegría. Se emplearía el cemento, la cal, la arena, el ladrillo, la piedra, la madera, el hierro, la teja, el cristal, etc., etc., y estas industrias y este comercio tendrían una era de progreso y bienestar que redundaría en beneficio general y les proporcionaría facilidades para corresponder a los Municipios y al Fisco en el pago de sus contribuciones; y como derivado, los millones que duermen el sueño eterno en los Bancos, saldrían a la superficie, y, finalmente, el problema de alquileres cogería su nivel, porque hoy experimentamos que el alza de los alquileres es natural y consecuencia de la falta de casas a la proporción del número de ciudadanos.

En cambio, si los Municipios poco o nada recaudan por estos solares yermos, ¿qué dificultades podrían apreciar para que esta Ley no fuera de su satisfacción, cuando que a los diez años tendrían una fuente de ingresos que hoy no cuentan?»

BOLSA DE LA HABANA

COTIZACIONES AL CIERRE AYER

COTIZACION OFICIAL

Bonos y Obligaciones República de Cuba

	Comp.	Vend.
Speyer 1904-1944	102½	—
Deuda Int. 1905	95	100
Cuba 1909-1949	100	—
Morgan 1914-1944	103	—
Morgan 1923-1953	103	105
O. Públicas 1930-1945	67⅛	—
Cuba 1937-1977	57⅛	57½
Obgs. oro con 9 cupones	26	—
Obgs. oro con 7 cupones	20	25
Obgs. oro con 4 cupones	20	24
Azúcar 193-1940	—	—
Ayunt. Habana 1a. Hip.	—	—
Ayunt. Habana, 2a. Hip.	—	—
Centro Asturiano	50	—
Banco Terr. S. B	—	—
Cervecera	50	—
Cerv. Obgs. no Hipt.	12½	—
Gas	100	—
Hav. Elec. Cons.	23	—
Havana Electric, Debentures, Obgs. no Hipt.	¾	—
E. La Metrop., S. A.	30	—
Mercados de Abasto y Consumo 1a. Hip.	—	—
Nueva F. de Hielo	104½	—
Papelera S. B	95	—
Teléfonos	90	—
Unidos	—	—
Obligaciones no Hipt., Inversiones y Fomento	97	—
Speyer 4½%	100	—
Morgan 5%	103	—
Morgan 5½%	103	104½
O. Públicas 1945	67½	69
Cuba 4½ 1977	57¼	57½
Obgs. oro con 9 cupones	25	—
Obgs. oro con 7 cupones	21	25
Obgs. oro con 4 cupones	20	24
Azúcar	—	—
Ayuntamiento, 1a.	—	—
Ayuntamiento, 2a.	—	—
Centro Asturiano	50	—
Cervecera Int.	50	—
Cerv. Int. Obgs. no Hip.	12	20
Gas y Elertricidad	100	—
H. E. Ralway Co.	27	40½
Havana Electric Railway Co. Obgs. no Hipt.	⅛	—
Nueva F. de Hielo	104½	—
Papelera Cubana, S. B	95	—
Cuban Telephone Co.	90	—
Unidos	7	—
Inver. y Fomento	95	—

Acciones

	Comp.	Vend.
Banco Terr.	7	40
Banco Terr., Bnfs.	¼	—
Cervecera	—	—
F. C. Cons. de Cuba, P.	2¾	5
Cuba R. R.	—	—
Fibras y Jarcia	—	—
H. E. Utilities Co. P. 6%	34	38
H. E. Utilities Co. P. 5%	—	—
H. E. Railway Co., Prfs.	¼	—
H. E. Railway Co., C.	⅛	—
Jarcia, P.	50	—
Jarcia, C.	6	—
Licorera de Cuba	1¾	5
Mercantil, La (Seguros)	130	200
Metropolitan Auto	101	—
Naviera, P.	12	16
Naviera, C.	1¼	2¼
Nueva F. de Hielo	125	—
N. F. de Hielo Bnfs.	31¼	—
Pesca, P.	8	—
Teléfono, P.	36	—
Teléfono, C.	15⅛	115
Unidos	1¾	¼
Unión Oil	1¾	2¼
1ra. Papelera Cubana	—	—
Cédulas Primera Papelera Cubana, 8%. (En circulación $500,000)	—	—
Cía. Muelles de Regla	—	—
Cervecera Int.	20	—
F. C. Cons. Prfs.	3	—
Cuba Railroad, Prfs.	5	—
H. E. Utilities, Prfs.	32	—
H. E. Utilities, Pretes	6	—
Hav. Elec. Ry. Co., Prfs.	¼	—
Jarcia, Prfs.	50	—
Jarcia, Cms.	6	—
Licorera de Cuba	1	—
Naviera, Prfs.	12	16
Naviera, Cms.	1¼	2¼
Nueva F. de Hielo	125	—
N. F. de Hielo Bnfs	32	—
Teléfonos, Prfs.	36	—
Ferrocarriles Unidos	1¾	2¼
Unión Oil Co.	1½	2½

COTIZACION A TERMINO

Ayer a las 3:30 p. m.

Entregas: días 15 y último de mes

Bonos y Obligaciones República de Cuba

	Comp.	Vend.
Speyer 5%	103	—
Deuda Int.	95¼	98

COTIZACION LIBRE

Bonos y Obligaciones

	Comp.	Vend.
Int. Tel. Conv., 4½%	—	—
Inter. Tel. 5% 1955	—	—
Cuba Tel. Co. 7½%	—	—
Cuba R. R. 5% 1952	—	—
Cuba R. R. 6%	—	—
Cuba R. R. 7½% 1936	—	—
Nort. de Cuba 5½% 1942	—	—
Manatí Sug. 5½ 1942	—	—
Vertientes S ug. 7% 1942	6	—
C. Gallego 6% 1975	50	—
V. Tennis 3% 1949	4	—
Pro A. Musical 7%	30	—
C. Español 6%	40	—

Acciones

	Comp.	Vend.
Inter. Tel. and Tel.	7	—
Ca. Cub. Elec. Prfs. $6.00	22	—
Cuban Ame. Sug. Prfs.	50	—
Cuban Ame. Sug. Cms.	4	—
Cuba Co. Cms.	½	—
Aux. Marít. (Suscrip.)	5	10
Seg. La Com. (Suscrip.)	80	—
Seguros El Comercio	90	—
Central Violeta	4	—
Guantánamo, Prfs.	101	—
Guantánamo, Cms.	1½	—
Cía. Litográfica, Prfs.	30	—
Litográfica, Cms.	—	—

LONJA DEL COMERCIO

Cotización oficial para ventas al por mayor y de contado exceptuadas del impuesto del 1½%, realizadas entre almacenistas importadores asociados.

ARTICULOS DE 1ra. CLASE
9 de Septiembre de 1938

Aceite:	
De Oliva, 1. de 23 lbs. qq., de 20 a	25.00
Soya en tamb. qq.	12.50
Soya en caj. 2x35, qq.	15.00
Soya en caj. 4x20, qq.	15.50
Maní Hershey, qq. de 15.75 a	17.75
S. de Algodón, en tamb. qq.	12.50
Ajos:	
Chilenos de 40 manc.	0.32
Chilenos de 30 manc.	0.42
Chilenos de 20 manc.	0.62
Americanos No. 1 en sac.	3.25
Americanos No.2 en sac.	2.75
Arroz:	
Canilla viejo, quintal	6.00
Semilla S. Q., quintal	4.25
Saigón largo No. 1, qq.	4.75
Siam Garden Super 5%, qq.	4.90
Siam Garden Extra S. qq.	5.15
Tipo Valencia, qq. de 5.00 a	5.50
Americano tipo Siam, qq	4.75
Americano tipo S. Q., qq.	3.90
Americano Partido, pp.	3.25
Azúcar:	
Refino Primera, uintal	3.30
Centrífuga, quintal	1.10
Bacao:	
Noruega Superior, caja	11.75
Noruega Regular caja	11.50
Noruega Inferior, caja	11.00
Café:	
Lavado, quintal	25.00
Sin lavar, quintal	23.00
Cebollas:	
Americanas, quintal	2.00
Chícharos:	
Americanos, quintal de 4.00 a	4.25
Fideos:	
País, quintal	6.25
Frijoles:	
Carita País, qq.	4.75
Colorados Largos, imp. qq.	6.00
Colorados Medianos, qq.	6.00
Chilenos Cristal, qq.	6.00
Japoneses Othenasis, qq.	5.25
Negros del País, qq.	9.50
Blancos California, qq.	5.25
Garbanzos:	
Doble Gigantes, qq.	10.75
Gigantes, quintal	9.50
Imperiales, qq.	8.50
No. 1, quintal	8.00
Harina:	
De Trigo, según marca, saco de 6.00 a	7.50
Jamón:	
Paleta, quintal	25.50
Pierna, quintal	33.00
Manteca:	
1ra. Ref. Latones de 100 lbs.	12.00
Maíz	
Gibara, quintal	1.75
Papas:	
Americanas No. 1, sacos de 100 libras americanas	2.60
Americanas No. 2, sacos de 100 libras americanas	2.20
Pimientos:	
Españoles Cuarto 1a., caja	12.00
País Cuarto 1a. caja	8.50
Queso:	
Patagrás Crema, entera, qq.	45.00
Patagrás del País, qq.	36.00
Sal:	
País molida sac. 180 lbs.	2.50
Espuma, saco de 100 lbs.	1.75
Tasajo:	
Pierna, quintal	22.50
Surtido, quintal	19.50
Tocino:	
Barrigas 16x18 qq.	20.50
Especiales 20x30, qq.	17.00
Tomates del País:	
Natural de 1 kilo caja	2.80
Natural en 100¼ caja	2.85
Puré de ¼, caja	2.85
Puré de ⅛ caja	2.40
Puré de 1 kilo caja	2.40

MERCADO DE GRANOS

Cierre ayer en Chicago:

Avena:	
Septiembre	24⅝
Diciembre	25⅛
Mayo	26
Centeno:	
Septiembre	41¼
Diciembre	42
Mayo	44⅛
Maíz:	
Septiembre	52⅛
Diciembre	50
Mayo	52⅜
Trigo:	
Septiembre	61¾
Diciembre	63⅛
Mayo	64⅝
Trigo de Winnipeg:	
Octubre	60⅛
Diciembre	60⅛
Mayo	63⅞

LOS CANJES DE CUOTAS DE AZUCAR EN LA BOLSA

Los canjes de certificados de identidad, de las cuotas azucareras, fueron cotizados ayer en la Bolsa de la Habana, de la manera siguiente:

	Comp.	Vend.
Libre por Mundial	0.87	0.89
Libre por Retenido	0.04	0.06
Retenido por Mundial	0.82	0.84
Mundial por Local	0.07½	0.08½

En este año Cuba ha comprado menos medias a los E. U.

Las estadísticas del primer semestre de 1938, hechas en Washington, lo prueban

Durante el primer semestre del año en curso, hemos comprado a los Estados Unidos de Norte América menor cantidad de medias de seda que en igual período de tiempo del año pasado, según los datos procedentes de Washington.

Nuestras importaciones de ese artículo en los primeros seis meses de los últimos años, fueron las siguientes:

En 1933, 2.649 docenas de pares, con un valor de $11.862.

En 1934, 74 docenas de pares, con un valor de 411 pesos.

En 1935, 5.859 docenas de pares, por valor de 25.499 pesos.

En 1936, 8.688 docenas de pares, valiendo 37.344 pesos.

En 1937, 5.899 docenas de pares, con un valor de 30.454 pesos.

Y en 1938, 5.207 docenas de pares con un valor de 27.813 pesos.

MERCADO DE LIVERPOOL

LIVERPOOL, septiembre 9.—El mercado de trigos debió de abrir 1.⅜ más bajo; abrió de sin cambios a ⅛ más bajo: a las 12:30 p. m. estaba de ½ a ¾ de punto más alto; a la 1:20 p. m. estaba de 1 a 1.¼ más alto.

El mercado de algodón debió de abrir de 2 a 4 puntos más bajo; a la 1 p. m. estaba de 1 a 5 puntos más bajo; Recibos 1.000; Americano 700; Middlings 4.71.

EL ORO Y LA PLATA

Cotizaciones al cierre ayer en la Bolsa de la Habana:

Plata contra billete americano	96¾	97
Oro acuñado contra billete americano	161	—

MERCADO DE METALES

Cierre ayer en New York:

Cobre	10.22½
Plomo	4.90
Estaño	42.90
Nickel	0.35
Zinc	5.14
Manganeso	0.40

MERCADO DE PIELES

Cierre ayer en New York:

Septiembre	10.39
Diciembre	10.66
Marzo	10.81
Junio	10.84

MERCADO DE ALGODON

Cierre ayer en New York:

Octubre	7.96
Diciembre	7.99
Enero	7.97
Mayo	7.95
Marzo	7.93
Julio	7.94

MERCADO DE MANTECA

Cierre ayer en Chicago:

Diciembre	7.82
Mayo	8.40
Granel	7.55

MERCADO DE CAFE

Cierre ayer en New York:

Septiembre	4.55
Diciembre	4.56
Mayo	4.57
Marzo	4.62
Julio	4.66

MERCADO DE SEDA

Cierre ayer en New York:

Septiembre	170½
Diciembre	167½
Enero	166½

MERCADO DE GOMA

Cierre ayer en New York:

Septiembre	15.78
Diciembre	15.94
Enero	15.97
Marzo	16.06
Mayo	16.17

LA TABACALERA COMPAÑIA DE SEGUROS S.A.
(ACCIDENTES DEL TRABAJO)
GARANTIA - PROTECCION - SERVICIO
Edificio Bacardí, 201-21 HABANA
Teléfono M-7388
Telégrafo «NICOSEGURO»

GANADO

Precios que pagan compradores, entregado el ganado en esta capital:

	Ctvs. Libra
Vacuno, de 3½ a	3¾
Cerda, de 7 a	9
Lanar, de 3 a	3½

LOS PRECIOS DE LA CARNE

En los mataderos de esta capital rigen los siguientes precios:

	Ctvs. Libra
Vacuno, de 12 a	13
Cerda, de 28 a	30
Lanar, de 20 a	25

MATADERO DE LUYANO

Se sacrificaron ayer en el Matadero de Luyanó:

	Cabezas
Vacuno	75
Cerda	36
Carneros	17

MATADERO INDUSTRIAL

Se sacrificaron ayer en el Matadero Industrial:

	Cabezas
Vacuno	181
Cerda	72
Carneros	29

CARROS ENTRADOS

Llegaron 5 carros de Las Villas con ganado vacuno para el Matadero Industrial.

VALORES

El único valor que se destaca estos días en el mercado local, al igual que ha constituído la nota sobresaliente durante las últimas semanas, es el bono nuevo 1977. Tanto al alza como a la baja, esa emisión absorbe la atención y, por tanto, la actividad de cada momento. Aunque en New York los tenedores no se mostraron ayer dispuestos a vencer un solo bono, a los precios que pagaban los compradores, en el mercado local la abundancia de papel ofrecido fué circunstancia favorable para los elementos que no desperdician ninguna oportunidad favorable para seguir acaparando esta nueva emision de la Deuda Exterior de la República. Los especuladores profesionales, también actúan desde y cuando el margen entre la oferta y la demanda les aconseja actuar. Por eso vemos que cada día se registra en nuestro mercado un volumen importante de operaciones. Ayer mismo, sin una venta en New York, como antes decimos, en el mercado local se operó en unos 85,000 a 95,000 pesos, según el estimado de varios observadores. El precio más alto pagado ayer fué de 57 y cuarto. A última hora seguían pagando a ese precio; pero los vendedores se mantenían entre 57 y tres octavos y 57 y medio. Es eso el resumen de las impresiones recogidas por nuestro reportero, que a ellas se atiene cuando no se registran ventas en la pizarra de la Bolsa.

Del bono de Obras Públicas se vendieron en New York durante el di de ayer, 15,000 pesos. Se nos dijo, que algo se había hecho en el mercado local, pero no logramos confirmar ninguna operacion en esta emisión de 1945.

Los demás bonos de renta fija actuaron con los precios firmes que vienen constituyendo su característica. Igual que en los días anteriores, muy poco se hizo en esas emisiones.

Las acciones en general ofrecieron la misma característica del jueves: de inactividad.

Volvieron a declinar las Obligaciones Oro del Tesoro con nueve, siete y cuatro cupones.

La mayoría de los bonos que figuran en la pizarra de la Cotización Libre de la Bolsa, estuvo abandonada: no obtuvieron precio esas emisiones. Los demás valores de esta pizarra quedaron cotizados dentro de los tipos del jueves.

CAMBIOS EN NEW YORK

Cierre ayer en New York:

Libra Esterlina	4.82½
Francos	2.70½
Pesetas	5½

CAMBIOS

Tipos de venta al cierre ayer, en Bancos de esta capital:

New York, cable	1/10P.
New York, vista	1/10P.
Londres, cable	4.82⅞
Londres, vista	4.82¾
París, cable	2.72
París, vista	2.71½
Madrid, cable	Nominal
Madrid, vista	Nominal
Italia, cable	5.28½
Italia, vista	5.27½
Bélgica, cable	16.90
Bélgica, vista	16.89
Alemania, cable	40.14
Alemania, vista	40.13
Toronto cable	⅛ o.oD
Toronto, vista	5-32 o.oD
Hong Kong, cable	30.30
Hong Kong, vista	30.25
Amsterdam, cable	55.10
Amsterdam, vista	55.05
Buenos Aires, cable	25.90
Buenos Aires, vista	25.85
Suiza, cable	22.72
Suiza, vista	22.71
Japon, cable	28.50
Japon, vista	28.45
Suecia, cable	25.50
Suecia, vista	25.45

CIERRE DE LOS VALORES EN LA BOLSA DE N. YORK

NEW YORK, septiembre 9.—Las noticias recibidas hoy de Europa, no revelan ninguna apreciable mejoría en las condiciones prevalecientes, y continuando inciertas las perspectivas domésticas de los negocios, el mercado actuó con un tono debil, aunque el volumen fué algo mayor. Los distintos grupos que vienen ejerciendo presión en la cuestión checogermana han continuado laborando activamente, siendo la Gran Bretaña la fuente de muchas de las noticias del día. Aparentemente, Inglaterra desea demostrar a Alemania que la fuerza habrá de ser usada si la ocasión lo amerita. La tensión es evidente en todas partes, y el desasosiego reinante en toda Europa se agudiza al empeorar la paz. Las noticias financieras del día fueron relativamente poco impresivas. La producción automovilística ha declinado en esta semana debido al día festivo en medio de ella. Las cifras de los vagones cargados que de haberse producido de acuerdo con lo esperado hubieran constituido un factor muy alentador no fueron recibidas hasta el momento del cierre. La tendencia bajista del movimiento se aceleró ligeramente hoy y es evidente que se necesitará un cambio en las noticias para que cese el estado de tensión rinante y consecuentemente renazca la confianza en las perspectivas de los negocios.—Thompson and McKinnon.

GODOY-SAYÁN
SEGUROS Y FIANZAS
(INSURANCE AND BONDING)
TELEFONOS: M-9866 M-9867
AGUIAR 77
HABANA, CUBA

TABACO

Tras las compras de la Tabacalera, de José L. Piedra y de José A. Suárez, que ayer reportamos, este último distribuidor de Tampa hizo otro registro. Pero este registro no fué de Partido, sino de Vuelta Abajo. Y consistió en cuarenta y cinco tercios de tripas viejas.

También pasaron a manos de la Cuban Land and Leaf Tobacco doscientos cuarenta y ocho tercios de tripas de la misma procedencia e igual tiempo. Pero acerca de esta operación dejamos detalles para apuntarlos tan pronto precisemos la forma de este negocio.

Si no hay otra actividad durante la mañana de hoy, ésas son las últimas operaciones de la semana en el mercado local.

Las entradas de rama

Durante el día de ayer, entraron en la plaza las partidas de tercios y pacas que relacionamos a continuación:

De Pinar del Río, para Menéndez y Compañía, S. en .C., 198.

Del mismo Pinar, para I. Kaffenburghs Son. 30.

De San Juan y Martínez, para la Cuban Land and Leaf Tobbacco, 442.

De Mendoza, para Domingo Méndez e Hijos, 172.

De Vega Alta, para la Tabacalera Cubana, S. A., 122.

De Remedios, para la General Cigar Company of Cuba, 222.

De Puerta de Golpe, para Domingo Méndez e Hijos, 76.

De Pinar del Río, para Ramón Rodríguez, 12.

De Placetas, para Muñiz y Hermanos. 111.

De Camajuaní para la General Cigar Company of Cuba, 49.

Los totales exportados.

El valor de las exportaciones de tabaco en rama y sus productos, por todos los puertos de la República, durante el próximo pasado mes de agosto, a cada país, fué el siguiente: $4. a6 eap

Estados Unidos	$ 763.309
Reino Unido	147.443
Canadá	62.332
Alemania	53.040
Africa Inglesa	47.155
Francia	29.264
España	19.047
Argentina	9.539
Australia	4.577
Holanda	4.457
Danzig	3.944
Chile	2.750
Islas Canarias	2.722
Bélgica	2.614
Noruega	1.556
Panamá	1.512
Egipto	1.503
Dinamarca	1.353
Ecuador	1.035
Perú	543
Ant. Holandesas	485
Puerto Rico	412
India Inglesa	337
Suiza	284
Venezuela	280
Rumanía	230
Africa Portuguesa	216
Colombia	50
Total	$1.161.989

Según los datos de la Comisión Nacional del Tabaco, correspondieron $885.171 a la capa, a la tripa despalillada y sin despalillar y a los recortes. Y al torcido, los cigarros y la picadura correspondieron pesos 276.816.

El valor de las mismas exportaciones durante el mes de julio de este año, ascendió a $1.310.429. De este total correspondió al tabaco en rama, en las tres formas apuntadas, $1.046.976 y al tabaco elaborado pesos 263.453.

En próxima información dedicaremos algunos comentarios a las exportaciones.

EDICTO

DISTRITO FISCAL DEL CENTRO HABANA

NGDO. DE APREMIO
DR. MARCELINO GARCIA PAREDES, ADMINISTRADOR DEL DISTRITO FISCAL DEL CENTRO DE LA HABANA.

HAGO SABER: Que en el procedimiento integrado por los expedientes de apremios Nos. 7241; 10803; (Impuestos del 2% sobre V. Plazos) y 10851; 9306; 11934; 12924 (Impto. del 1½% sobre la Venta y Eutrada Brutas) instruídos de la denominación «LAMPARAS QUESADA S. A.» vecina de Infanta No. 118 en esta capital por adeudos en los Impuestos ya citados se ha dispuesto a convocar a PUBLICA SUBASTA por el término de OCHO DIAS, los siguientes bienes embargados a las resultas de las responsabilidades pendientes que se encuentran en el domicilio de la deudora a la custodia del Depositario designado y a la disposición de este Centro Colector:

SESENTA (60) Lámparas tamaño grande No. 546, compuesta cada Lámpara de seis luces, todas ellas de bronce fundido. ESTILO RENACIMIENTO ESPAÑOL, completamente nuevas y en perfecto estado de funcionamiento y conservación, con un alto aproximado de 0.85 centímetros y un peso aproximado de 45 libras. Las luces forman tipos VELAS.

VALORIZADAS DICHAS LAMPARAS EN LA SUMA DE ONCE MIL CUATROCIENTOS PESOS.

La subasta se celebrará en el local de esta Administración calle Gral. Aguirre No. 772 Moderno a las 9 de la mañana del día 21 de los corrientes con sujeción a las siguientes condiciones:

Para participar en el mismo es requisito indispensable depositar antes en la MESA DE LA ADMINISTRACION, una cantidad por lo menos igual al 10% de la tasación. No se admitirán posturas que no cubran el valor alzado de las costas, que se estiman en $1.140.00.

Los bienes se adjudicarán provisionalmente al mejor postor, cumpliénose además en todas sus partes y en cuanto corresponda, los trámites y disposiciones que ritualizan e imponen los Artículos 42 y 43 del Decreto-Ley 113 de 31 de Julio de 1935. Los expedientes se pondrán de manifiesto a los que deseen examinarlos, en horas laborables, en esta Oficina, al igual que los bienes embargados, estos últimos, en el lugar donde se encuentran y en iguales hora. Y para su publicación en la Tablilla de Anuncios de esta Oficina y en un periódico de la localidad, conforme determina el Art. 31 del citado Cuerpo Legal se libra la presente en la Habana a los ocho días del mes de Septiembre de 1938.

Dr. Marcelino García Paredes.
Administrador.

EN EL MERCADO DE CRUDOS SE HICIERON VENTAS DE P. RICO A LA BASE DE 2.90 CENTAVOS

Las extracciones del refino fueron buenas y los informes aseveran que las confirmaciones de los negocios hechos esta semana, cubren una buena parte del mes de Octubre

El mercado de azúcar crudo para embarque declinó ayer hasta 2.90, equivalente a 2.00 costo y flete Cuba. Al reportarse a primera hora una venta de Puerto Rico a la American Sugar, al precio dicho, la impresión dominante era de que otras ventas se efectuarían a la misma base. Efectivamente, poco después del mediodía, se reportó la venta de diez mil sacos de la misma procedencia, para embarque en octubre, al precio dicho, a la National Sugar.

Otros detalles acerca de la actuación de ese mercado, los da la información recibida por Lamborn, que dice como sigue:

«Temprano en la mañana de hoy, reportóse una venta de 1,000 a 1,200 toneladas de azúcares de las Filipinas, para llegar tarde en noviembre, a la base de 2.92 a la refinería Revere, y otra venta, efectuada en el día de ayer, consistente en 12,732 sacos de Puerto Rico, para llegar en septiembre 19 a la base de 2.90 a la refinería Americana.

Hoy abrió el mercado de crudos con ofertas de 10,000 sacos de Puerto Rico, para embarque en octubre, a la base de 2.92 y, aunque una moderada cantidad adicional ofrecida en firme a la base de 2.95, existían indicaciones de poderse obtener más crudos a la base de 2.92. Los compradores desinteresados por arriba de la base de 2.90.

Al mediodía se anunció una venta de 10,000 sacos de Puerto Rico, para embarque en octubre, a la base de 2.90, a la refinería National.

Cotización «spot» de Willett and Gray el día 8: 2.92.»

MERCADOS DE FUTUROS.—Como la carta del cierre de la Russell News, que más abajo insertamos, explica la actuación de este mercado, nos concretamos a apuntar las ventas durante el día, según los reportes recibidos de la Bolsa del Azúcar de New York por el hilo de Mendoza.

Del contrato americano número 3, se vendieron: 350 toneladas en septiembre, 1,700 en enero, 8,000 en marzo, 3.150 en mayo, 2.450 en julio y 100 en septiembre del próximo año.

Y del contrato mundial se vendieron: 50 toneladas en marzo, 750 en mayo, 100 en julio y 50 en septiembre de 1939.

MERCADO DE LONDRES.—Como en los días anteriores, los crudos quedaron sin cambio. La Terminal ofreció un tono quieto, pero cerró más alta, como se verá a continuación:

	Cierre del 8	Cierre del 9
Septiembre	5-4	5-4
Octubre	5-4	5-4¼
Noviembre	5-4½	5-4¾
Diciembre	5-5½	5-5½
Marzo	5-6¼	5-6½
Mayo	5-7	5-7½
Agosto	5-8¼	5-8½

CARTA DEL CIERRE.—La información recibida a última hora de ayer, sobre la actuación de todos los mercados azucareros, dice de esta manera:

«Las transacciones efectuadas hoy en los futuros domésticos, fueron prácticamente de un carácter profesional, aunque las mismas alcanzaron un total considerable. Los niveles finales quedaron de sin cambio a 2 puntos más bajo, habiendo recuperado la lista las bajas experimentadas durante las operaciones de la tarde. Las casas comisionistas del ramo y operadores, encabezaron las ventas. Los intereses del ramo «cortos» y las casas productoras, compraron; alguna presión fué atraída como resultado de una interpretación de matiz bajista que se le ha dado a la redistribución de las diferencias en cuotas de algunos países extranjeros, por parte de la AAA. Ello tuvo efecto en la debilidad de los azúcares crudos. El precio de pronta entrega declinó a la base de 2.90, lo que significa una baja de dos puntos. Reportóse más interesados a ese nivel, con vendedores pidiendo 2.92 centavos. A última hora hoy, fué reportada una venta a la refineryia National Sugar, de 10,000 sacos de Puerto Rico, para embarque en octubre, a 2.90. Las extracciones de refinos fueron buenas, y los informes son de que las confirmaciones de negocios de esta semana cubren una buena parte del mes de octubre. El mercado mundial estuvo sostenido, pero las operaciones fueron tan pequeñas que carecieron por completo de interés. El mercado de Londres sigue quieto.»

EL AZUCAR CARGADO.—La AAA reportó ayer que el azúcar cargado contra las cuotas de todos los países productores de ultramar, ascendieron a un total de 3.576,008 toneladas cortas, valor en crudos, durante el período comprendido de enero a agosto, ambos inclusive, contra 4.032,157 toneladas cortas, valor en crudos, durante los mismas meses del año precedente.

LA REDISTRIBUCION.—Confirmando el cablegrama de la Prensa Asociada dado ayer en nuestra primera plana, la agencia Dow Jones informó que la «AAA» había anunciado la redistribución de un total de 92.158,886.

Libras de azúcar —valor en crudos— por deficiencia en las cuotas de países sujetos a derecho pleno, las cuales no habían sido cubiertas todavía con fecha 1ro. Dicha redistribución fué hecha a favor de aquellos países que habían llenado sus cuotas en dicha fecha, a saber: Bélgica: 2.061,750 libras; Checoeslovaquia: 1.844,567; Java: 148,834; Haití: 6.456,292; Perú: 77.858,902; Reino Unido: 2.456,571.

EN PUERTOS DE E. E.—El movimiento de los azúcares en todos los puertos de los Estados Unidos, según Willett and Gray, fué el siguiente:

Semana terminada en septiembre 3.

	Toneladas
Arribos	111,867
Derretidos	114,364
Existencia en manos de operadores	81,566
Existencia en manos de refinadores	252,680

Igual semana año 1937:

	Toneladas
Arribos	49,000
Derretidos	58,000
Existencia en manos de operadores	54,000
Existencia en manos de refinadores	97,000

MERCADO DE LONDRES

LONDRES, septiembre 9.—El mercado de valores abrió con tono quieto. U. S. Steel se vendió a 58.⅞; International Nickel 4.½; Cables sobre New York a $4.8243.

El cobre en Londres estuvo firme, cotizándose hoy pronta entrega 41.¼; Futuros 41½ libras.

El oro se cotizó hoy en Londres a $34.77 la onza fina. El oro en barras se cotizó a 144 chelines 1 penique contra 144 chelines 1½ penique ayer. La plata se cotizó a 19.¼ peniques, baja de 1|16 de penique.

LA CAMARA DE COMERCIO HA ENVIADO UNA CIRCULAR A TODOS SUS ASOCIADOS

La Cámara de Comercio de la República de Cuba se ha dirigido a todos los asociados, significándoles que en breve serán estudiados y discutidos los reglamentos de los impuestos sobre Utilidades, Uno y Medio por Ciento, Timbre Nacional, Sal, Azúcar, Alcoholes y Carnet de Extranjeros por las Subcomisiones integradas por delegados de dicha Corporación económica y de otras entidades análogas, conjuntamente con los funcionarios que designe la Secretaría de Hacienda.

La mencionada Cámara está recibiendo estos días las primeras opiniones de sus asociados para el estudio en cuestión.

Cotizaciones de la Bolsa del Azúcar de Nueva York

NUEVA YORK, septiembre 9. (Por el hilo directo de Luis Mendoza y Compañía.)

CONTRATO NO. 3

Meses	Abre	Max.	Min.	Cierre
Sept.	2.02	1.94	1.92	1.94
Nov.	—	—	—	—
Ene.	1.95	1.95	1.95	1.95
Mar.	1.98	1.98	1.97	1.98
May.	2.01	2.02	2.00	2.02
Jul.	2.03	2.04	2.03	2.05
Sept.	2.08	2.08	2.07	2.08

CONTRATO NO. 4

Meses	Abre	Max.	Min.	Cierre
1938				
Sept.	—	—	—	—
1939				
Ene.	103	—	—	103¼
Mar.	105½	106½	106½	106¼
May.	108½	110	109½	109
Jul.	111	112	112	111¼
Sept.	113	114	114	113

Apreciaciones del mercado de azúcar

SEPTIEMBRE 9 DE 1938

	Ant.	Hoy
Costo y Flete		
Pronto embarque a E. UU.	2.00	2.00
Flete	0.14½	0.14½
Libre a Bordo—Pago Inmediato		
EE. UU. Cuota Libre	1.88	1.85½
EE. UU. Cuota Retenida 1939	1.82	1.79
Cuota Mundial conjunto de las 2 clases	0.99½	1.00
Cuota local — Ex-Almacén	0.91½	0.92
Todas las cuotas	1.55½	1.54

(Esta apreciación es de Luis Mendoza y Compañía.)

Cotizaciones

COTIZACION DE LA LIBRA

La libra esterlina se cotizó ayer al cierre del mercado local a $4.82⅞.

COTIZACION DE LA PESETA

La peseta española se cotizó ayer, al cierre del mercado local, nominal.

COTIZACION DEL FRANCO

El franco francés se cotizó ayer en el mercado local, a razón de 36.76 por dólar.

Bonos de Cuba

Cierre ayer en New York:

Speyer, 5%	104½	—
Speyer, 4½%	100⅛	—
Morgan, 5%	102⅝	—
Morgan, 5½%	101	103
O. Públicas, 5½%	67½	69½
Cuba 4½% 1977	56	58
Cuba Railroad, 5%	33	37¼
Cuba Railroad, 7½%	48	48⅞
Cuba Northen, 5½%	31	33⅛
Manatí Sugar, 7½%	25¼	27½
Int. Tel. and Tel., 4½%	100⅛	100¾

CUBA EXPORTO EN EL MES DE JULIO MERCANCIAS POR VALOR DE $11.148,635

El valor global de las exportaciones cubanas, por todos los puertos de la República, durante el mes de julio último, ascendió a $11.148,635; entre la cual había $11.014.476 de productos del suelo y las industrias de Cuba y $134,154 en artículos de origen extranjero.

Durante los siete meses de enero a julio del presente año, se eleva el valor total de todo lo exportado a $92.847,512 contra $131.788,967 en idéntico período del año de 1937. Representa un valor de $38.941,455 la disminución habida en 1938, que equivale a un 29.54 por ciento.

La exportación en julio último para los Estados Unidos comparada con la del propio mes de 1937, decreció por valor de $5.893,386, la correspondiente al Reino Unido, en un millón 302,508 dentro de dicho período mensual, y la de otros países, en conjunto, bajó por importe de $204,910.

En días pasados las cifras publiadas por el Departamento de Comercio de Washington reflejaban una baja en los recibos de compras de Cuba, durante los meses de enero a julio del año en curso, por importe de 43 millones 938 mil pesos, y las cifras oficales de Cuba, al respecto, para con los Estados Unidos son 48 millones 495,253; diferencia que está justificada por la mercancía en tránsito.

Detalle por continentes, de la exportación de julio de 1938:

América	$ 9.198,672
Europa	1.929,002
Asia	725
Africa	14.812
Oceanía	5,424
Total	$ 11.148,635

M.E.C.D. 2016

SANIDAD ORDENA ANALIZAR LAS AGUAS DEL RIO CAUTO DEBIDO AL BROTE DE TIFOIDEA EN PALMA SORIANO

H A B A N E R A S

LA MODA ACTUAL

MODELOS DE HOLLYWOOD

La madre de Ginger Rogers no queda eclipsada por su hija. Y Ginger está orgullosa de ella. Mrs. Rogers ha estado por largos años a cargo del importante departamento de los estudios de la R. K. O., produciendo ahora un drama, el cual presentará en New York.

Lo que estas madres desilusionadas deben hacer, una vez que sus hijas hayan crecido, es dedicar la mayor parte del tiempo a su persona. Deben comprarse varios trajes nuevos, hacerse un peinado distinto y darse unos cuantos tratamientos de belleza. Estos pequeños cambios contribuirán a que recupere su personalidad.

Para asegurarse un triunfo definitivo, sea activa, ya sea en el hogar o en la vida social. Lea libros, magazines, vaya al cine, en fin, desarrolle su personalidad, porque usted ha hundido la suya en la de su hija. No la culpe a ella. Ella es joven y la juventud es, por lo regular, irresponsable y despiadada. Gane su propia estimación nuevamente y no pasará mucho tiempo antes de que sus amistades digan: «Alicia debe ser una muchacha atractiva e inteligente; no hay más que mirar a su madre!»

ZAPATOS DE NOVEDAD

Muchas personas nos piden informes de los nuevos zapatos que se han de llevar en la próxima temporada.

Para resolver esos problemas, indicamos una visita a la **Casa Marino**, en Campanario, 714, donde están recibiendo ya los últimos modelos de zapatos de calle, tarde y noche en todos los materiales y colores de moda.

Para mayor seguridad, pida su turno o cualquier informe por el teléfono A5-3402.

NOTAS DE PARIS

En calzado hay grandes novedades. De acuerdo con la parada de las modas, reflejan la interesante silueta, el color y los detalles que son tan evidentes en los trajes. Se nota una tendencia, cada vez más crecida, de formar un **ensemble** con los zapatos y la bolsa y los que diseñan ambos artículos colaboran para lograr efecto armónico. Recientemente nueve fabricantes de Nueva York dieron una exhibición de modas coordinando cada detalle de la indumentaria presentada, desde el sombrero hasta el vestido, la cartera, calzado, guantes y hasta las flores en las solapas de los maniquíes.

Lo que más llama la atención es la línea de estos primeros zapatos para el otoño, se siguen las curvas del pie; el corte por la parte de arriba es tal que embellece el empeine y el tobillo. Estos zapatos son flexibles y suaves; las más **chic** se amoldan al pie como un guante, lo que significa que se ajustan y revelan las líneas naturales del pie. Algunos montan bastante sobre el empeine, más que en la temporada pasada; esto se nota más en los tipos de gran vestir y en los zapatos para **sports**.

A las suelas le pasan cosas extraordinarias. La suela-plataforma que hizo su debut en las playas en tales proporciones que parecía que uno andaba sobre zancos, han sido rebajadas a una elevación moderada, de manera que lucen elegantes y prácticas para calle. Ahora se ven como media suela, y de materiales tan livianos que resultan flexibles y hacen el efecto de caminar sobre nubes. A las de corta estatura les presta magnífico aire de dignidad, pero sobre todo, permite la introducción de colores en el calzado. Un diseñador hace las suelas-plataformas de un color en contraste con el resto del zapato, tanto en calzado para más vestir como en los tipos para **sports**. Un ejemplo de un zapato de más vestir es de gamuza negra, una sandalia drapeada y recogido por delante con una tirita estrecha de piel roja y con la suela y el tacón rojos.

AL INSIGNE MIGUEL GARMENDIA

(Con motivo de su próximo homenaje).

¡Maestro!, no te olvida mi memoria,
cuántas veces, frenando mis desvíos,
en la bella ciudad de los Dos Ríos,
me enseñaste las sendas de la gloria!

Poetas y humanistas: en la historia
del saber, do se eclipsan los hastíos,
a tu conjuro altivos y sombríos,
los genios conquistaban la victoria!

¡Yo te evoco Maestro!, y en el aula,
como en dorada y rumorosa jaula,
quién no escuchaba tu concepto sabio!

Y hoy a través del tiempo transcurrido,
si abro un libro, tu nombre esclarecido,
acude ansioso a humedecer mi labio!

Aurelio P. Hernández.

MENU DEL DIA

Almuerzo
Cocktail de ostiones.
Huevos con tomates.
Carne empanizada.
Ensalada de legumbres.
Chayotes rellenos.

Comida
Grape fruit.
Sopa de vegetales.
Croquetas de pan.
Pollo asado. Ensalada.
Cascos de guayaba y queso

RECETAS DE COCINA

Croquetas de pan

A media libra de pan se le quita la corteza y se remoja con caldo. Se pasa por la maquinita, añadiéndole dos huevos crudos, pimienta, sal y un polvito de nuez moscada. Aparte se echa en la sartén una cucharada de mantequilla y otra de harina de Castilla, uniéndole leche suficiente y dos huevos para hacer una crema. Se une a la masa de pan y se deja enfriar, formando las croquetas, que se pasarán por un batido de huevo y polvo de galleta, friéndose después en manteca caliente.

M. R. de FONTANILLS

Arresta la Secreta a un expendedor de drogas, conocido

Lo sorprendieron oculto en una azotea fabricando los cigarros para venderlos

Recibió ayer una confidencia la Policía Secreta de que un sujeto conocido por «El Montañés» residente en la azotea de la casa Sol 46 venía dedicándose a la fabricación y expendio de cigarros de mariguana y comisionó al subinspector al mando del grupo de persecución de los infractores de la ley de drogas para que lo arrestara. En efecto, personado dicho subinspector con varios detectives en el expresado lugar, sorprendieron al acusado en su habitación, fabricando cigarros de dicha clase ocupándole setenta de los mismos que acababa de confeccionar. Dijo nombrarse Joaquín Cobo Córdoba y ser vecino del lugar. Dicho subinspector, al rendir informe del caso al comandante Menéndez, expuso que el sujeto en cuestión es consumado expendedor y conocido por «El Montañés». Fué presentado al Juzgado de Instrucción de la Sección Segunda que lo remitió al Vivac por todo el término de ley.

SORPRENDIDO INFRAGANTI

José Ricardo Oliva, de 59 años, vecino de Egido 91, fué detenido en los momentos que utilizando un cranque de automóvil, intentaba romper la vidriera del establecimiento situado en Galiano y Salud, para apropiarse de varios objetos de valor.

Un informe sobre droga

El repetido subinspector al mando del grupo de persecución de los infractores de la ley de drogas, informó también ayer al Comandante Menéndez que Angel Cañal Zayas, arrestado recientemente por la Policía Nacional en Belascoaín y Zanja, y al que se ocupó un paquete con numerosos cigarros de mariguana, es consagrado expendedor, conocido por «Angelito» y por «El Billetero», sujeto de pésimos antecedentes penales que ha extinguido diversas condenas por delitos contra la propiedad y por drogas, remontándose sus actividades delictivas al año 1925. También ha sido condenado por uso de arma sin licencia y por atentado a agente de la autoridad.

Detenciones diversas

La Secreta detuvo ayer a los siguientes causados a los que reclaman Juzgados Correccionales de esta capital: Dolores Rodríguez Gutiérrez, del reparto Almendares; Andrés Bouza Franco, de La Ceiba, Marianao; Alfredo Jiménez Jiménez, del reparto Lawton, y Luis Sánchez Abreu, del reparto Buenavista. Todos quedaron libres al prestar la fianza que a cada uno se fijó.

TAMBIEN SE HA DISPUESTO EL INMEDIATO ANALISIS DE LA LECHE DE VACA QUE SE VENDE

La Dirección del ramo dispone el envío de dosis de vacunas y desinfectantes. Aumentan las enfermedades sociales, según las estadísticas. Nuevos casos de Tifoidea. Toma de posesión

El brote de fiebre tifoidea que se registra actualmente en la ciudad de Palma Soriano ha motivado que las autoridades sanitarias locales hayan tomado enérgicas medidas profilácticas en evitación de que se propague el mal, así como han solicitado de la Dirección del ramo el envío urgente de medicinas y desinfectantes para sanear los barrios donde se registran casos.

También el Jefe Local de Sanidad de Palma Soriano ha remitido al Laboratorio Nacional muestras de las aguas del río Cauto por estimar que puedan estar contaminadas, ya que de ellas se abastecen cientos de familias pobres de aquella zona.

Además están siendo analizadas por el propio Laboratorio Nacional distintas muestras de leche tomadas a varios vaqueros locales, pues el Jefe de Sanidad de Palma Soriano, a pesar de la vigilancia que mantiene sobre los expendedores, no tiene confianza en el producto ya que carecen de los recursos materiales suficientes para controlar su producción y venta.

Con vista de los anteriores informes se ha ordenado se remitan al Jefe Local de Palma Soriano las dosis de vacuna antitífica necesarias para la inmunización de todos los habitantes del término y el saneamiento de la población.

Por otra parte se han dado instrucciones al Laboratorio Nacional para que active el análisis de las muestras de agua del río Cauto y de leche de vaca para conocer el resultado y actuar en otra forma, si fuera necesario.

Aumentan las enfermedades sociales

El doctor Horacio Abascal, Director del Servicio de Profilaxis Social de Secretaría de Sanidad, ha rendido un informe a la superioridad respecto a los trabajos verificados durante el pasado mes, haciendo constar que se inscribieron quinientas cinco mujeres y seiscientos seis hombres, todos padeciendo enfermedades secretas, lo que constituye un aumento considerable de individuos, de uno y otro sexo, atacados de esos males.

Nuevos casos de tifoidea

El Jefe Local de Santiago de las Vegas ha solicitado el traslado al hospital Las Animas, del señor Engérico Figueredo, vecino del lugar conocido por Lomas del Gobierno, que padece de fiebre tifoidea.

El Jefe Local de Güines da cuenta que padecen de igual enfermedad Juana Santiago y el menor Fernando Sotolongo.

Y el Jefe Local de Candelaria ha informado asimismo de un caso, el de la vecina Juana Arango.

A los tres jefes locles se les ha remitido la vacuna antitífica necesaria y desinfectantes.

Planos de construcciones aprobados y rechazados

El Director de Ingeniería Sanitaria Nacional, señor Rogelio Espinosa, ha elevado a la superioridad, previo estudio, los siguientes planos y memorias presentados para la construcción de inmuebles:

Aprobando la construcción de una casa en Frexes entre J. A. Cardet y Bastos, en Holguín, propiedad del señor Manuel Caballero; aprobando la construcción de un garage y habitación para criados en Avenida Primera y Calle s.n., en Varadero, Cárdenas, el doctor Jorge Besada; aprobando la construcción de cuatro casas en la calle Luz entre Calderón y San Antonio, S. Spíritus, propiedad de la Compañía Ganadera y Agrícola; aprobando la construcción de una casa en Céspedes 86, Sancti Spritus, propiedad de la señora Estrella Pérez viuda de López.

Rechazando la construcción de un matadero en la finca «Perindinga», en Guaimaro, propiedad del señor Francisco Díaz Rodríguez, por no haberse fijado en los planos la situación del local para cambiarse de ropa y carecer, también, de local para la paila de hervir agua.

La reorganización de las jefaturas locales

Tiene el propósito el Secretario de Sanidad, tan pronto regrese de su viaje a las provincias orientales, de proceder a la reorganización técnica y administrativa de las ciento veintiséis jefaturas locales, respetando siempre a todos los empleados fundadores que por sus méritos y honradez han dejado de cumplir con sus deberes.

Además, cuando regrese el doctor Costales de Camagüey y Oriente, tendrá ya en su poder los informes solicitados desde hace días de los citados jefes locales respecto a las necesidades imprescindibles para el desenvolvimiento de sus funciones y evitar posibles brotes de enfermedades infecto-contagiosas.

Acuerdos de la Junta de Sanidad

Durante su sesión de ayer la Junta Nacional de Sanidad aprobó los informes relativos a un matadero en Vega de Guásima, Cárdenas; a una tenería en el kilómetro 4 en la carretera de Guanabacoa; sobre habilitación de la Playa Laz, en Plaza de Cuba, Guanabacoa, y sobre el matadero privado en Sabanilla, barrio Birán, Mayarí.

Se acuerda dejar sobre la mesa el informe sobre ampliación del matadero municipal de Santiago de las Vegas; pasó a informe un escrito adjuntando muestras de un producto de belleza y de su fórmula preparado por la Cía. Menen de Cuba; escrito del Director del periódico «Tribuna Libre», denunciando la calidad del pan por la importación de harinas para la panificación; y, el expediente del acueducto de Güira de Melena, adjuntando datos pedidos por acuerdo de la Junta del 26 de noviembre próximo pasado.

Toma de posesión

El señor José Agüero, nombrado por Decreto Presidencial, Jefe del Negociado de Casas y Establecimientos de esta Capital, tomó posesión ayer, concurriendo al acto, entre otras personas, el Jefe Local de Sanidad de La Habana, doctor Carlos J. Finlay; el letrado, doctor Andrés Rivero Agüero; señor Juan Francisco Morán, secretario particular del señor Secretario; Dr. Juan Manuel Pérez Boudet, Comisionado Nacional del Abasto de Leche y otros funcionarios.

El doctor Finlay dió posesión al señor Agüero y, acto seguido al señor Armando Coro, como colaborador del primero.

Usó de la palabra el letrado Rivero Agüero, quien dijo, entre otras cosas, que «la sanidad cubana a pesar de sus alternativas mantiene a lo largo de los años sus prestigios indiscutibles que le ha permitido y le sigue permitiendo parangonarse con la de cualquier país del mundo y a muchos aventajarlos, no en vano figuras gloriosas inscriptas como ellas indelebles en la historia de la salud pública tales como Finlay, Guiteras, Barnet, López del Valle, Lebredo, Domingo F. Ramos y otros».

Y agregó: «Viene José Agüero a un cargo muy espinoso, erizado de peligros, donde no basta buena voluntad y honradez, sino por encima de ello, vigilancia alerta minuto a minuto, porque a pesar de su modestia en los presupuestos nacionales es un departamento sanitariamente hablando, de trascendental importancia, ya que tiene directamente a su cargo la función de la higiene pública en casas y establecimientos». Los inspectores domiciliarios, así como los inspectores de abasto de leche, no han llenado nunca por desconocimiento a plenitud su cometido, porque el inspector de leche cuando va a un establecimiento y abre, por ejemplo, la nevera o el refrigerador, se ocupa exclusivamente del pomo o pomos de leche que allí se encuentran, dejando carne, pescado y otros alimentos de fácil descomposición sin la inspección correspondiente. Al igual lo hacen los inspectores domciliarios cuando ejercen sus funciones dejando en este último caso en la nevera el pomo de leche que puede tener cuarenta millones de bacterias por c. c. Y uno y otro tienen que realizar una labor de complementación, por eso los dos jefes que vienen ahora, señores José Agüero y Abelardo Coro, directamente de Abasto de Leche, sabrán hacer esta labor de conjunto teniendo como común denominador una suprema razón que es la única que le da vida a la Sanidad: la protección a la salud pública.

Reposición

Dictó ayer una resolución dejando sin efecto la cesantía decretada contra el inspector domiciliario, señor Ambrosio Landrian.

Estado de las enfermedades

Hasta la una de la tarde de ayer había en las seis provincias 1,254 atacados de paludismo, 393 de fiebre tifoidea, 293 de frambesia y uno de poliomielitis anterior aguda.

Matadero en mal estado

Se ha propuesto al Director de Sanidad por el doctor Valdés Ruiz, Jefe del Negociado Nacional de Veterinaria, la clausura del matadero de Remedios, por encontrarse en pésimo estado de higiene, pudiendo los vecinos del término adquirir la carne del matadero de Caibarién.

La casa de socorros de Marianao presta eficiente servicio

El cajero desfalcador del Casino de la Playa ha sido procesado. No está detenido

MARIANAO, septiembre 9. DIARIO. Habana.—La casa de socorros de Marianao, que está bajo la dirección de los doctores Galletti y Calves, ha prestado últimamente servicios en la siguiente forma: Lesionados asistidos, 450; curaciones realizadas, 1,569; visitas domiciliarias, 761; consultas en la casa de socorros, 3,122; servicios prestados por los forenses, 529; fórmulas despachadas en la farmacia, 5,297; análisis practicados en el laboratorio, 656; servicios prestados por los dentistas, 1,521; y servicios prestados por las comadronas, 112. Los vecinos de Marianao se encuentran muy agradecidos por la atención que se les viene prestando.

Cajero procesado

El Juez de Instrucción procesó en rebeldía en el día de hoy a Evelio Borrego Lemus, con trescientos pesos de fianza y dos mil pesos para lo civil. Borrego, hace meses, siendo cajero del «Casino de la Playa», se alzó con mil novecientos pesos, que se le entregaron para depositar en el Hipódromo, y hasta ahora no ha podido ser detenido. También fué procesado con trescientos pesos de fianza el chofer Andrés López Rodríguez, que en días pasados en la Quinta Avenida chocó con un ómnibus, causando lesiones graves a varias personas.

Mordidos por perros

En el centro de socorros, el doctor Mendoza, asistió de lesiones producidas por arcadas dentaria de perros a: Narcisa Pérez Pérez, de 3 años, vecina de Vilorio 13; y Alfredo Estrada Vélez, de 5 años, residente en Río 4.

Dando cranque se fracturó un brazo

Eustaquio Morales Chapottín, de 18 años, vecino de Ibáñez 2, se fracturó el brazo derecho dándole cranque a un camión en el mercado. Fué asistido por el doctor San Pedro en la casa de socorros.

Le dió una galleta a una vecina

Luisa Hernández, vecina de Carmen y Almendares, denunció a la Policía que una vecina le había arrojado un cubo de agua sucia en su casa y al protestar elle, el hijo de la vecina nombrado Julio Esquivel, saltó la cerca y le pegó una galleta. Esquivel dijo que Luisa con una horqueta le había pegado.

A. Martínez, corresponsal.

SE APROPIO DEL DINERO

Renato Jiménez Núñez, vecino de Maloja 210, fué detenido por acusarlo Arturo Luis Jiménez, de haberse apropiado de un peso que le entregó paar unos mandados.

ARRESTO DE UN RECLAMADO

Renato Jiménez Núñez, vecino de Maloja 210, fué detenido por reclamarlo el Juez Correccional de Marianao, en juicio que se le sigue por hurto.

M A T A N C E R A S

Isa Heydrich

Doblemente congratulada.

Llega con la fecha del nueve de septiembre, para la adorabilísima jeune fille, la doble satisfacción de su natalicio y de la formalización oficial de su compromiso amoroso.

Cumplió años Isa, ayer, y en tan augusta efemérides ha querido su prometido, el apuesto, cumplido y distinguidísimo joven Huberto González Horta, formular la petición de mano, que sanciona y autoriza su romántico idilio.

Afectos míos muy grandes, esos dos tiernos corazones a los que ha unido el amor, como unió antes a sus familias el cariño y la amistad más intensos, para dar cuenta de su engagement, voy a apartarme de los formulismos protocolarios para dejar correr la pluma a impulsos del hondo sentimiento que en mi palpita y exteriorizar mis profundísimas simpatías para la enamorada pareja.

Pertenecientes, Isa y Huberto, a dos de las más encumbradas familias yumurinas, a dos de las casas de más rancio abolengo de la Atenas, por su cuna y por sus apellidos se completan tan gentilmente, como se completan por las prendas morales y por los dones y cualidades de que a ambos ha dotado la naturaleza.

Todo lo reúnen esos novios de esta fecha del 9 de septiembre, porque al bagaje de distinción que llevarán los dos a su feliz unión, suman la posición holgada de sus familias y el caudal de simpatías que aureola sus airosas figuras.

De aristocrática y fina belleza esa fiancée, realzan sus encantos una elegancia bien definida, una distinción que es patrimonio de ese noble apellido de Heydrich, y una bondad de carácter, una dulzura de rostro y una ingenuidad de espíritu que no es hoy nada corriente.

Cuanto a su prometido, es el hijo de aquella beldad matancera que con tan extraordinaria refulgencia brilló en los salones del Liceo, en los años del 10 al 15, y del cumplidísimo caballero Jacinto González Sigarroa, superintendente y jefe de Agricultura de la «Hershey Corporation». Muy simpático y muy inteligente Huberto González Horta, al terminar sus estudios comerciales en los Estados Unidos, ha venido a formar parte del staff de esa poderosísima empresa de la «Standard Oil Company», donde por su comportamiento y por su idoneidad está llamado a labrarse un porvenir.

Se explica, pues, que al traer a estas columnas la nueva de la formalización del compromiso amoroso de Huberto e Isa, pareja que tan maravillosamente se completa, exteriorice mi regocijo y mi satisfacción, porque a más del mérito de esos novios, estoy vinculado a los de su familia, por antiguos, indestructibles e inquebrantables lazos de cariño y de afecto.

Ante los padres de Isa, el matrimonio tan elegante, Pepín López Toca y Cucú García, formuló personalmente la petición de mano el rendido galán, quedando oficialmente sancionados esos amores de los nietos de aquellos tres grandes caballeros que se llamaron don Alfredo Heydrich, don Pedro Horta y don Laureano García, encumbradísimas figuras de la gentry matancera.

Reciban con un abrazo mi felicitación esos simpáticos novios, y sea también mi enhorabuena para Nena Horta y Jacinto González Sigarroa, y Pepín López Toca y Cucú García, que ven fundirse bajo los más gloriosos auspicios los corazones de los hijos en quienes adoran.

La señora de García Pedroso

Caridad González.

Objeto de los mayores halagos, de las más sinceras congratulaciones, y las más elocuentes pruebas de estima y de simpatía, fué objeto el pasado jueves, la alta dama que es esposa del Jefe Militar del Distrito.

Se le rindió un cálido homenaje.

Y se le exteriorizó de franca y afectuosa manera, el agrado con que la sociedad matancera la ve venir a radicarse entre nosotros.

Un suculento almuerzo en aquel balneario de la costa de Dubrocq que es sede veraniega del Club de Oficiales, congregó en torno a la esposa de la primera autoridad de la provincia, con la oficialidad en pleno del Regimiento Plácido y sus señoras, a destacadas personalidades de nuestro gran mundo.

Cerca de las doce llegó a la ciudad la señora Caridad González de García Pedroso acompañada de sus bellas hijas Delia y Zilia y un grupo de sus familiares, haciendo alto en el cuartel Goicuría donde está instalado el Club de Oficiales, y la esperaban el comandante Domingo Pérez Arocha y su esposa Violeta Salvador y otros altos militares con sus señoras.

Se dirigieron de allí al edénico sitio, que los entusiasmos del comandante Basilio E. Guerra, ha convertido en el más grato refugio de las familias yumurinas, en estos meses de insoportable calor.

La Banda Militar allí presente saludó a los esposos García Pedroso-González a su arribo con alegres melodías, haciendo entonces el teniente coronel Jefe del Distrito las presentaciones oficiales de cuantos nos encontrábamos en el Balneario.

A la una fueron ocupadas las cuatro largas mesas que llenaban por completo la sala del piso alto del Club y en la que tomaron asiento civiles y militares en la más franca y cordial camaradería.

Estaban en los puestos de honor el teniente coronel Gonzalo García Pedroso y la señora Caridad González, teniendo esta última a su derecha al Alcalde de la ciudad César Casas y su bella esposa Tulita Gómez, y a su izquierda al Presidente de la Audiencia doctor Cristóbal Moré y su gentilísima hija Dora.

Seguían en los otros puestos el comandante Domingo Pérez Arocha y Violeta Salvador, el comandante Basilio E. Guerra y Fina Sánchez, el ingeniero jefe de Obras del Distrito, Giordano Casas y Layda Chávez, el Jefe de la Policía, comandante Genaro Núñez, y señora Angela Sánchez, el doctor Mario Fuentes Aguilera y la elegante y distinguida dama Gloria Alonso.

Ocupaban los otros sitios el Presidente del Club Rotario doctor Carlos Pérez Jorge, la doctora Carmen Rosa Aguiar, Jefa de las Misiones Educativas de la Provincia, el capitán González Cruz y María J. Alvarez, el teniente Hernández Soto y Marina J. Borrás, Juan M. Medina y Georgina Mederos, el doctor Saavedra y María Teresa Alonso, el teniente Gustavo Cadenas y Blanca Llorens, el teniente Gárciga y su bellísima prometida Adelaida Palamos, una de las figuras más chic de aquel conjunto, el teniente Luis Curbelo y su interesante esposa Luisa Curbelo, e lteniente Carlos Mena y Ramona Tundidor, el teniente Rodríguez Duarte, y Susana Milián, el teniente Enríquez y señora, el teniente Escalona y señora, el capitán Miranda y señora, el capitán José Sánchez Varela y su esposa Eusebia Díaz, el teniente Sotolongo y señora, el capitán Ramón Alvarez, Ayudante del Jefe del Distrito y señora Lía Otero, el capitán Lavastida y señora, el capitán Forest y su gentil esposa, el teniente Carlos Randín y Chela Allende, el capitán Iglesias, el Corresponsal del Mundo, Horacio Oliva; el Director del Imparcial, Félix U. Casas y señora Evangelina Lima, el Jefe del Bureau de Prensa del Regimiento Plácido García Tuñón, el cronista del Imparcial, Bernardo Rodríguez, el teniente Auditor doctor Fernando Neughart, y otras muchas personalidades que escaparon al lápiz del cronista.

Un fragante grupo de jovencitas rodeaban a las hijas del teniente coronel García Pedroso, que eran objeto en aquella fiesta, de las mayores celebraciones, y los más sinceros elogios.

En nombre del Club de Oficiales ofreció el almuerzo a la señora Caridad González de García Pedroso, el orador oficial del Regimiento, el siempre inspirado doctor Neughart, que expuso la satisfacción con que todos veían en aquella mesa, a la amante y bondadosa compañera, del hombre que tiene en nuestra provincia, la responsabilidad del orden, y la salvaguarda de los intereses ciudadanos.

Dió las gracias a nombre de los esposos García Pedroso-González, el doctor Mario Fuentes Aguilera, el orador a que tan encomiásticamente hay que referirse siempre que nos deleita con el caudal de su talento el tesoro de su ilustración, y la inagotable inspiración con que esmalta siempre sus speechs.

En el discurso del jueves y a tono con el carácter de aquella fiesta social, hio gala una vez más el doctor Fuentes Aguilera de su perfecto dominio del verbo y de la bien depurada elegancia de su palabra.

Habló finalmente el Alcalde César Casas, para dar la bienvenida como Mayor de la ciudad a la distinguida dama que era objeto de aquella tan espontánea, tan hermosa y tan sincera prueba de consideración y de simpatías.

Desgranó a sus pies las flores del afecto y con la gentileza que le caracteriza hizo patente el inmenso agrado de esta sociedad al contarla como un nuevo blasón y un nuevo timbre de orgullo en el seno de la misma.

Con las flores que hasta la residendencia habanera de la señora de García Pedroso, llegaron el jueves para perfumar sus días, recibió también las de nuestros principales jardines.

Cuando caía la tarde y el azul del mar que baña los cimientos del Club de Oficiales, tornábase en esmeraldina tonalidad al reflejo del crepúsculo, despedíase de cuantos allí nos hallábamos el matrimonio García Pedroso-González y sus hijas, complacidos y satisfechos de aquel sencillo, pero elocuente recibimiento que se les hizo.

La familia del Jefe Militar del Distrito vendrá pronto a residir entre nosotros, y mientras llega ese instante, quépale la seguridad del agrado con que la espera esta sociedad.

Chez Menéndez.

Un recibo elegante.

Lo ofreció en esa noche del jueves que señala la iglesia la gran festividad de la Caridad del Cobre, la gentilísima Presidenta del Matanzas Tennis Club, la bella, muy graciosa y muy gentil mademoiselle, Calla Menéndez Valledor.

Sin carácter de fiesta y dentro de una deliciosa intimidad, reunió en torno suyo, la adorable figulina, al más selecto, más escogido y más numeroso bunch de nuestro gran mundo.

Aquella hermosa casa de la calle de Maceo, que está contigua a la del ilustre apellido de Guiteras, y el no menos prestigioso de Theurbe Tolón, y que fué home hasta su traslado a la Habana de los señores de Díaz, abrió sus puertas para recibir a una juventud regocijada y alegre que rindió el más gentil homenaje a la encantadora Calla.

En compañía de sus padres, el apreciable matrimonio Elías Menéndez y Rosa Valledor hizo los honores de la soirée la presidenta del Tennis, auxiliada de sus simpáticas hermanas y la interesante pareja que forman Alejandro Menéndez y Alesia Meléndez.

Un espléndido buffet que sirvió para patentizar el rumbo y el derroche de los moradores de aquella elegante mansión hizo las delicias de la concurrencia que fué tratada con inigualable hidalguía.

Preciosa la mesa que sobre el fino y bordado mantel, lucía como original adorno unos valiosos centros de cristal murano, que derramaban la vid en macizos racimos y formaban contraste exquisitísimo con el tono rojo de las uvas y el ambarino de esos fruteros.

Cakes en variedad nunca visto, en todos los colores y en todas las formas, ya azules o rosa, ya con cubierta de fresa o de chocolate y exhornados todos muy artísticamente, confundíanse entre los grandes bandejas de bocaditos y sandwichs y las salvillas de cristal colmadas de confituras y bombones.

En el improvisado bar del comedor, fungía como Maitre, el diligente Manuel, el conserje del Tennis que no cesó un instante de batir los más ricos cocktail, y con refrescos y sorbetes completose el obsequio de los esposos Menéndez-Valledor, para cuantos fuimos a felicitar a su hija.

Se hizo música y se bailó durante toda la velada.

Haciéndose aplaudir entusiastamente la pareja formada por Lito López y Sofía Pailot, que nos deleitaron con exhibiciones que ya quisieran muchos profesionales de cartel.

Avanzada la noche entrechábamos la mano de Calla Menéndez, que acompañada del teniente doctor Fernando Neughart— su pareja durante la fiesta— tenía para todos las más delicadas atenciones.

Daré algunos nombres de la concurrencia a ese recibo de la señorita Menéndez, que aunque quiso dársele un carácter íntimo, se tradujo en el más brillante acto social.

Primero los matrimonios, entre los que recuerdo a José Manuel Martínez y Dulce María García, Luis Villabella y Lolita Solís, Lito López y Sofía Pailot, y Fermín González y Aurora Rodríguez.

Las señoras Dolores Navarro de Marcos y Asela Díaz de Saavedra.

Presidía la reunión, la respetable dama Teresa Hernández viuda de Valledor, en torno a la que se congregaban hijos y nietos en legión simpatiquísima.

Un grupo de habaneritas que vinieran expresamente para pasar el día con Calla, destacábanse en el fragante bunch de la jeunesse: eran estas Dulce Infiesta, Bértila Martínez y Gisela Valledor.

Dora Velaida y Julia Hernández, formaban adorable trinidad con Rosa Menéndez y la hermana de la Directora del Tennis.

Y estas dos simpáticas parejitas que eran objeto de general admiración: Carmen Leonor Martínez y Manolo Zapico y Mercedita Díaz Pardo y Joaquín de Rojas.

Completaban la concurrencia, Carmita Moro, Teresita García Polanco, Amparito Díaz Pardo, Clarita Borges y Anita Saavedra.

En la más gentil pareja Alejandro Menéndez y Alesia Meléndez.

Y los jóvenes Arango, Viñas y Díaz.

Muchas flores y entre estas las más lozanas, las de la Directiva del Tennis, recibió el jueves Calla Menéndez con motivo de su onomástico.

Reiterole aquí mi felicitación y mis votos por su ventura.

La primogénita

De un joven matrimonio.

Edilia Lovio y José M. Alvarez, besan alborozados desde la noche del jueves ocho de septiembre, al primer fruto de su feliz unión, una hermosisima niña que llegó al mundo con toda felicidad en la clínica del doctor Tamargo.

La nueva matancerita es la segunda de las nietas del poeta Alberto Lovio y su interesante esposa Luciana Rodríguez.

Para esos padres regocijados—José María y Edilia— y para el Director de la Revista «Matanzas Gráfica» que es a su vez corresponsal del DIARIO DE LA MARINA en esta ciudad y su esposa—los abuelos— mi más sincera enhorabuena.

Fin de temporada

En la playa.

Nos abandonan hoy, después de haber pasado todo el verano en este delicioso resort de Bellamar, los esposos Rafael Díaz y Georgina Fuentes, que disfrutaron de la season en la residencia de sus hermanos el simpático matrimonio Florentino Chirino y Estrella Fuentes.

Dedicados al apostolado de la enseñanza Rafael y Georgina, que figuran ella como profesora de Instrucción Pública y él como maestro Cívico Militar, reanudarán ahora con el nuevo curso la alta misión que les está confiada.

Afectuosamente despedimos a los esposos Díaz-Fuentes a su encantadora hija Carmita.

San Nicolás de Tolentino.

La festividad de hoy.

Celebra su fiesta onomástica en esta fecha el Secretario del Gobierno Provincial doctor Nicolás Saavedra Díaz, que lo es a su vez de la prestigiosa sociedad Liceo.

Abogado joven, de claro intelecto, milita con inigualado prestigio en nuestra política y disfruta tanto en estos sectores, como en los sociales del más grande aprecio.

Se verá hoy muy halagado el doctor Saavedra.

Está también de días Nicolás Oña y Nicolás Carbonell.

Y Nicolás Alonso, antiguo y fiel empleado de esta Agencia de DIARIO DE LA MARINA en Matanzas.

Tengan todos un feliz día.

Boletín Rotario

El número de septiembre.

Debido al entusiasmo, al tesón y a la paciencia de Arturo de Juan Puñals, cuenta el Club Matancero, con su correspondiente Boletín Semanal, donde la pluma siempre festiva y siempre animosa de Puñals, recoge los acontecimientos de la semana, salpicándolos con su gracejo y su buen humor.

Dicho boletín que se imprime en el mimiográfico de Arturo, visita semanalmente a los miembros de la rueda dentada llevándoles con el eco de los acontecimientos que se registran en sus sesiones, el reflejo espiritual del inentibiable temple de su Director.

Nuevo vástago

De un gentil matrimonio.

Rosa América Uimo y Bernardo García Cobo, ven aumentada su prole con la llegada allá en España, de un lindísimo babyto que forman el número cinco de sus hijos.

Con Otico y Edna, los hijos del primer matrimonio de la señora Uimo, los tres pequeños García Cobo completan el quinteto de que tan orgullosos se sienten esos amigos.

Sea enhorabuena.

Fiestas de la Caridad

La patrona cubana.

Para los días diez y once del corriente—hoy y mañana— anuncian los Caballeros Católicos de Matanzas, los solemnes cultos que tendrán efecto en la capilla de reciente construcción en las alturas de Simpson, en honor de la Virgen de la Caridad del Cobre.

Dedicada esa iglesia al culto de la milagrosa santa, en su recinto tendrá efecto esta noche la gran salve y el domingo a las nueve la misa cantada con sermón.

Por la tarde saldrá la procesión, siendo llevada la imagen por los Caballeros Católicos, presididos por el ingeniero Oscar Pardiñas.

Revestirán gran solemnidad estos cultos.

Manolo JARQUIN.

EN VIAJE DE INSPECCION HA SALIDO PARA EL INTERIOR EL SECRETARIO DE O. PUBLICAS

Por la Jefatura de la Ciudad se han concedido numerosos permisos de obras solicitadas por particulares. Inician el riego de las siembras hechas en la calle Línea, Vedado

Acompañado del eficiente taquígrafo, señor José J. Salside, ha salido para el interior de la Isla, el Secretario de Obras Públicas, quien inspeccionará en primer término las obras del circuito sur de la provincia de Matanzas.

Después seguirá a Santa Clara, donde visitará detenidamente distintas obras que actualmente se encuentran en ejecución en esa provincia.

Según informaron en aquella Secretaría, continuará a Oriente, para visitar las obras de la carretera que une esta ciudad con la de Gibara, y posiblemente las de la ruta de Banes a Samá, toda vez que abriga el propósito el señor Ruiz Williams de que su viaje rinda el mayor provecho posible a la administración.

Como su principal objetivo es hacer estudios para las nuevas actividades en los caminos vecinales y las carreteras, se espera que hasta el martes no regresará a esta capital.

Despachó el señor Ruiz Williams con los Jefes de Negociados y recibió a muchas personas

Durante la mañana despachó el señor Secretario los asuntos correspondientes con el Director General de Obras Públicas, señor Torriente Nethol, y con distintos jefes de Negociados, atendiendo al propio tiempo a las personas a quienes había concedido audiencia.

Concurrieron a su despacho, el Senador Justo Luis del Pozo, el Gobernador de Camagüey, señor Pérez Lara; los Representantes, señores: Pedraza, Fernández Junio, Julio I. Castro, Felipe Jay, Matías de la Fuente, Marino López Blanco y Martínez Tapia.

También estuvo a ver al Secretario, el señor Emilio Campos Lozano, Sub-secretario de Comunicaciones.

Se están regando los canteros de la calle Línea

Para favorecer el césped y plantas de la calle Línea, cuyos trabajos de embellecimiento han comenzado hace algunos días, se ha dispuesto el servicio de riego diariamente, el cual se hace en horas de la noche.

Permisos concedidos para obras a particulares

Durante el pasado mes se han concedido de acuerdo con las disposiciones vigentes, numerosos permisos para la Jefatura de la Ciudad, para la ejecución de trabajos por particulares, en el arreglo de aceras y otras obras menores, las que son debidamente inspeccionadas por los técnicos del Departamento, para que se ajusten al «standard» que rige en esta materia.

El Negocado de Calles y Parques se preocupa del ornato y embellecimiento

Por el Negociado de Calles y Parques, que trabaja secundando la labor de la Jefatura de la Ciudad, se viene prestando atención a la renovación de plantas de flores y de adorno en las avenidas y paseos de la ciudad, deseando que éstas presenten un agradable aspecto a los numerosos turistas que vienen a la Habana.

Se está preparando la siembra de palmas en la calle Paseo, donde han sido destruídas algunas por chispas eléctricas, y otras por haberse secado, y en otros lugares.

Ascenso del ingeniero, señor Gabriel C. Vidal

Por decreto presidencial refrendado por el Secretario de Obras Públicas, ha sido ascendido el señor Gabriel C Vidal y Planell, al cargo de Jefe de Tercera clase, temporero, ingeniero de Primera Clase, Encargado del Dragado en el puerto de Cárdenas, afecto al Negociado de Mejoras en Ríos y Puertos de la Secretaría de Obras Públicas.

PAGOS HECHOS POR LA LOTERIA

La Dirección General de la Renta de Lotería ha efectuado los siguientes pagos, correspondientes al sorteo número 1118, celebrado el día 7 del presente mes: Secretaría de Hacienda, $25,200; Fondo de Pensiones, Jubilaciones y Retiro Civil, $7,560; Consejo Nacional de Tuberculosis $10,080, Instituto Cívico Militar $12,780; Corporación Nacional de Asistencia Pública $1,260; Consejo Corporativo de Educación, Sanidad y Beneficencia $4,500; Colonias para estudios y cura de la lepra $3,600; Casa de Beneficencia y Maternidad $900.00 Total de pagos efectuados, $65,880.00.

M.E.C.D. 2016

ESTAN AGONIZANDO DOS JOVENES QUE RIÑERON A NAVAJAZOS EN EL POBLADO ORIENTAL DE CALDERON

(COLUMNA DOS).

VIVE TODAVIA UN OBRERO QUE FUE ALCANZADO POR LA CORRIENTE DE UN CABLE ELECTRICO DE 33,000 WATTS

(COLUMNA UNO).

MUY SATISFECHO CALIMETE DE QUE LO VISITARA POR PRIMERA VEZ EL STRIO. DE O. PUBLICAS

Preso en Camagüey un individuo que se consagra a la suplantación de números en los billetes de Lotería. Se suicidó por medio del fuego una joven en Colón

PINAR DEL RIO

SENTIDO FALLECIMIENTO

CANDELARIA, septiembre 9. DIARIO. Habana.—Esta madrugada dejó de existir en esta localidad el señor Antonio Alonso González, persona muy estimada en nuestra sociedad y en las instituciones a que perteneció. Fué el finado expresidente del Liceo, de la Cámara de Comercio y también del Ayuntamiento. Por su carácter afable disfrutaba del aprecio y estimacion general. Desde hace muchos años figuraba en la lista de suscriptores del DIARIO DE LA MARINA en este pueblo. Su sepelio, que ha de ser una manifestacion de duelo se verificará esta tarde.

A su afligida viuda, a sus hijos y demás familiares reitéroles el pésame en nombre del DIARIO y mío propio. MANUEL SANTOS. Corresponsal.

LA HABANA

GRAVEMENTE LESIONADO UN EMPLEADO DE LA CIA. CUBANA DE ELECTRICIDAD

SANTIAGO DE LAS VEGAS, septiembre 9. DIARIO. Habana.—Rogelio Núñez y Núñez, de 32 años, casado, vecino de la calle Gispert, en San Antonio de los Baños, empleado de la Cía. Cubana de Electricidad, fué alcanzado hoy por la corriente de un cable de alta tensión, conductor de 33,000 wats, en la finca «Hollada» de este Término, en la que estaba reparando una deficiencia, teniendo la fatalidad de pegarse al cable, siendo lanzado al suelo. Conducido inmediatamente a la casa de socorro le fueron apreciadas intensas quemaduras diseminadas por el muslo izquierdo, el abdómen, en la parte superior del muslo derecho, en la espalda y en la región glútea, siendo su estado gravísimo. Fué trasladado a la Clínica «Uribe», en Luyanó. La policia ha actuado en el caso, dando cuenta al Juzgado. M. PERERA. Corresponsal.

INSCRIPCIONES PARA ENUMERADORES

SANTIAGO DE LAS VEGAS, septiembre 9. DIARIO. Habana.—Continúan presentándose aspirantes para cubrir las plazas de Enumeradores del Censo en este término.

En el día de hoy han solicitado plaza dos estimados compañeros en la prensa, el joven e inteligente Secretario de la Asociación de la Prensa, Gustavo Fina García y el señor Marcelo Salinas López, un valor de la intelectualidad cubana. Esperamos que sean nombrados estos estimados compañeros, ya que no es posible dudar de su capacidad. M. PERERA. Corresponsal.

MATANZAS

SE SUICIDO POR MEDIO DEL FUEGO

COLON, septiembre 9. DIARIO. Habana.—La joven Josefa González Medina, de 17 años, vecina de Martí 141, roció sus ropas con luz brillante y se prendió fuego, falleciendo a consecuencia de las quemaduras al llegar al Hospital. Era la tercera vez que atentaba contra su vida. Se estima que tenía perturbadas sus facultades mentales. MANUEL GOMEZ. Corresponsal.

INSPECCIONO LA RUTA MANGUITO-CALIMETE-AMARILLAS EL SECRETARIO DE O. PUBLICAS

CALIMETE, septiembre 0. DIARIO. Habana.—Por vez primera desde la instauración de la República, tuvo este término el honor de recibir a un Secretario de Despacho. El Sr. Enrique Ruiz Williams, Secretario de O. P. en compañía de los señores José A. Mendigutía, ingeniero jefe del Distrito de Santa Clara, del taquígrafo señor José J. Saldise, de la oficina del Secretario; del capitán Rogelio Quesada, Jefe del Escuadrón 26, de Colón, respondiendo a sugerencias del Representante Fidel Barreto, quien invitó al señor Jacinto Ruiz, Alcalde Municipal, al señor Saturnno Sánchez y a este corresponsal para hacer un recorrido por la carretera de Manguito, Calimete y Amarillas, regresando después al Central «Por fuerza», donde el Administrador Sr. Barreto obsequió gentilmente a todos. Se nos asegura que la reparación de la carretera será muy en breve una realidad. DR. GARCIA. Corresponsal.

ATENTO CONTRA SU VIDA

COLON, septiembre 9. DIARIO. Habana.—Victoria Morales, de la raza negra, de 34 años de edad, vecina de la calle Vilches No. 34, hoy por la mañana se roció las ropas con alcohol, prendiéndose fuego. En grave estado fué llevada al Hospital, esperándose que fallezca de un momento a otro. Declaró al policía Carrión, que actuó en el suceso, que un espíritu le había ordenado darse candela. MANUEL GOMEZ. Corresponsal.

DESIGNACION GRATAMENTE RECIBIDA POR EL PUEBLO

COLON, septiembre 9. DIARIO. Habana.—Ha sido recibida con gran satisfacción por el pueblo, la designación del doctor Julián Acuña, médico interno del Hospital de San Fernando, para ocupar la Dirección del mismo. El distinguido cirujano, hijo de esta ciudad, vé con ello recompensada su humanitaria y activa labor de varios años. Los periodistas tenemos un verdadero placer, porque estamos seguros que ha de facilitarnos en todo momento el cumplimiento de nuestro deber informativo. Anticipadamente le felicitamos. Corresponsal.

SANTA CLARA

TOMO NUEVAMENTE POSESION DEL JUZGADO EL DOCTOR GARCIA

REMEDIOS, septiembre 9. DIARIO. Habana.—Ayer tomó posesión nuevamente del Juzgado de Instrucción, Dr. Alejandro García Caturla, juez propietario, que estuvo alejado de sus funciones judiciales unas cuantas semanas, presidiendo por designación de la Audiencia de Santa Clara, la Junta Munocipal Electoral de Quemados de Güines. Damos la más cordial bienvenida a tan digno funcionario. FEDERICO GARCIA. Corresponsal.

PEREGRINACION AL CEMENTERIO

CAIBARIEN, septiembre 9. DIARIO. Habana.—Hoy se han cumplido dos años del falecimiento del doctor Antonio Arias García, distinguido caballero y brillante pedagogo. Sus numerosos amigos y compañeros, fueron en peregrinación hasta la tumba del ejemplar ciudadano, depositando en ella una hermosa ofrenda floral. Corresponsal.

SE RECIBIO SEMILLA DE MAIZ

CRUCES, septiembre 9. DIARIO. Habana.—El señor inspector de Agricultura, Eulogio Miranda, recibió hoy gran cantidad de maíz de semilla, para el campo de Experimentación, que funciona bajo la dirección del citado inspector. Corresponsal.

CAMAGUEY

UN HABIL ESTAFADOR DETENIDO

CAMAGUEY, septiembre 9. DIARIO. Habana.—Miembros de la policia Nacional detuvieron a Ramón Menéndez Alvarez, de Sancti Spiritus, de 44 años, blanco, vecino del Reparto Villa Mariana, quien fué denunciado por el padre del menor Enrique Zayas Guerra, por haberle propuesto que le recogiera varios pedazos de billete del último sorteo, y que en pago de ellos le compraría unos zapatos, resultando que era un hábil estafador y falsificador de billetes, encontrándosele 44 fracciones preparadas para suplantar números. También se le ocuparon distintos creyones.

El cadáver de Lorenzo Sorís Varona, que murió de un colapso, fué reclamado por su padre, ordenando el Juzgado la entrega del mismo.

—El niño Miguel García, de 7 años, sufrió la fractura del antebrazo derecho por su tercio inferior, al caerse en uno de los aparatos del Parque de Diversiones, en la Plaza de la Caridad. HERNANDEZ. Corresponsal.

ORIENTE

SOSTUVIERON UNA RIÑA A NAVAJAZOS

CHAPARRA, septiembre 9. DIARIO. Habana. En el poblado Calderón cercano a este Central, sostuvieron una riña a navajazos, los jóvenes vecinos de dicho lugar Pedro Ramírez Garrido y Antonio Martínez Pupo, encontrándose ambos moribundos en el Hospital. Se ignoran los motivos de la reyerta. URRUTIA. Corresponsal.

DE MELENA DEL SUR

Evelio Vázquez

Distinguido y dilecto amigo. Acaba de instalar un gabinete dental en la calle 5 número 30, domicilio del doctor Raul Montes, donde atenderá a todos sus clientes. Dada la capacidad del nuevo dentista, le auguramos un lisonjero éxito en el ejercicio de su profesión, a la vez que le enviamos nuestra felicitación.

De temporada

Con el fin de pasar una breve temporada en el central Chaparra, junto a su hermano, Administrador de Campo de dicho central, señor Celestino Bernal, han partido para Oriente, la distinguida señora Petrona Bernal de Alfonso, y su simpática hija Anisia Dora.

Grata estancia por dichos lares le deseamos.

Operada

Fué sometida a una delicada operación quirúrgica en la capital, la señora Angela Alfonso, madre amantísima de nuestro particular amigo el conocido comerciante de esta plaza señor José Angel Brito.

En el presente háliase muy mejorada, lo que gustosamente consignamos.

América Barreras de Delgado

Háliase restablecida de la reciente operación quirúrgica que sufriera en la garganta, la señora América Barreras, esposa de nuestro amigo Tirso Delgado, agente del DIARIO en el central Merceditas, y Jefe de Correos. De lo que nos alegramos.

Doctor Feliciano Padrón

Se encuentra bastante mejorado de su dolencia, el doctor Feliciano Padrón, distinguido amigo, e hijo del señor Sebastián Padrón, Jefe de almacenes del central Merceditas.

Muñoz
Corresponsal.

SOCIALES DE PLACETAS

Volviendo sobre el asunto

En notas anteriores hubimos de referirnos a la resolución de la Junta Central de Salud y Maternidad de fecha once de abril pasado, por la cual se obliga a los gerentes de las sociedades mercantiles a tributar el Impuesto sobre Maternidad Obrera, por las cantidades que retiren para sus gastos particulares.

Expusimos entonces algunas de las razones por las cuales estimamos que dicha resolución era arbitraria, y representaba una interpretación caprichosa de la Ley de Salubridad y Maternidad, que tenía por único fin el de aumentar la recaudación, sin tener en cuenta que injustificadamente se lesionaban intereses respetables, y nos hacíamos eco del malestar que reinaba entre nuestra clase productora, por las molestias que les ocasionaban las visitas de los señores Inspectores, que trataban por todos los medios de hacer tributar a las sociedades por el concepto ya mencionado, imponiendo multas a las firmas que no habían acatado como bueno el criterio de la Junta Central de Salubridad y Maternidad.

Señalábamos entonces, cómo en varios casos los jueces habían dado la razón a los contribuyentes, y augurábamos que en el Juzgado Municipal de Placetas también se les haría justicia.

No nos equivocamos. En días pasados se celebraron los primeros juicios, y tuvimos la satisfacción de ver como el doctor Camejo, funcionario íntegro, que en todas sus determinaciones sabe ajustarse a las normas trazadas por la Ley, no importa a quien ésta se aplique, declaró absueltos a los gerentes de la firma «Marcos Dueñas y Cía», por entender que los patronos son potronos siempre, y que un individuo no puede ser obrero de sí mismo, basándose en otras consideraciones del orden legal, que no tuvieron en cuenta los señores de la Junta Central de Salud y Maternidad.

Somos parcos en tributar elogios, pero esta vez vaya nuestra felicitación al funcionario que por su labor de varios años la merece.

Na damos a conocer el brillante informe de la Cámara de Comercio, porque ya es conocido de todos sus asociados, y porque la falta de espacio nos lo impide.

El Corresponsal.

DE LA VIDA NACIONAL

LAS FIESTAS DEL CUATRO DE SEPTIEMBRE TUVIERON GRAN REALCE EN GUANAJAY

La conmemoración del quinto aniversario del 4 de Septiembre, por el Escuadrón 21 del Regimiento No. 8, «Rius Rivera», de que es dignísimo jefe de este distrito el capitán señor Cortés, ha tenido tanto o mayor lucimiento que en los años precedentes.

He aquí el programa que hubo de cumplirse estrictamente y a cuyos actos asistieron autoridades locales y numeroso público, además de las fuerzas componentes del Escuadrón:

12 p. m.—Noche del día 3.—Iluminacióu en señal de espera del 4 de Septiembre.

6 a. m.—Día 4.—Diana.

6 y 30.—Desayuno, compuesto de chocolate con leche, pan con mantequilla, huevos fritos, jamón y tabacos.

9 y 30.—Entremés variado. Ponche.

10 y 30.—Recepción por radio del Himno del 4 de Septiembre, coreado en la Ciudad Militar.

11.—Recepción de radio del programa del Cuartel General y alocución a las Fuerzas Armadas por el Coronel Fulgencio Batista y Zaldívar, M.M. y N. Jefe del Ejército Constitucional, escuchado por todo el personal integrante del puesto.

12.—Almuerzo especial con el siguiente menú: Sopa de pollo; arroz con pollo a la valenciana; lechón asado, yuca con mojo, ensalada mixta, plátanos fritos, dulce en almíbar, queso, laguer, pan, café y tabacos.

5 p. m.—Izamiento de la bandera del 4 de septiembre, arriando la bandera nacional, conmemorándose así la noche en que estalló la revolución.

Reiteramos al capitán Cortés, las gracias por la atenta invitación con que nos honrara.

Obito

En la Habana y rodeada del cariño de sus amantes familiares, ha fallecido la muy estimable señora Teresa López de Pardo San Román, hija de esta villa donde se la apreciaba profundamente.

Descanse en paz y llegue a todos sus atribulados deudos, particularmente a su viudo, nuestro distinguido amigo el señor Benjamín Pardo, el testimonio de nuestra condolencia.

Noep.

Del C. Alava

De temporada

Pasando una breve temporada en casa de sus familiares, se encuentra entre nosotros, la gentilísima señorita Aleyda Serra, admirada por su belleza y por su trato exquisito.

Tan encantadora joven, expresión máxima de la gentileza, distinción, y elegancia, se hospeda en el hogar del señor Florencio Serra, Administrador auxiliar de este central.

Nuestros votos por que le sea agradable la estancia.

Nenita Dubé

El pasado sábado, celebró su natalicio la pequeña y graciosa niña Nenita Dubé Godoy, que por tal motivo recibió numerosas felicitaciones de todas sus amistades.

La graciosa Nenita, es hija del bien querido y destacado Profesor de Instrucción Pública José Dubé.

Le deseamos mucha suerte, y una venturosa vida, para alegría de sus padres.

Aniversario de bodas

El conocido joven Manolo Norva y su bella esposa Isabel Chica, celebraron el domingo último el primer aniversario de su feliz unión matrimonial.

Lo pasaron entre halagos y congratulaciones de todas sus amistades y familiares.

Sea esta nota, portadora de nuestra enhorabuena.

Rosita Hernández

En la festividad del pasado martes Santa Rosa de Lima, celebró su onomástico tan gentilísima jovencita, que convalece después de atravesar una delicada enfermedad.

No ofreció fiesta alguna, pero si recibió al grupo de sus amistades, que con presentes y flores, le rindieron demostraciones de afecto y simpatías.

La saludamos.

Pedro Diaz,
Corresponsal.

DE S. ANTONIO DE LOS BAÑOS

Del Círculo de Artesanos

Llega a mis manos, una hoja impresa, redactada por un grupo de entusiastas jóvenes de este pueblo, donde piden una reorganización en la sociedad de nuestro querido Círculo de Artesanos, que desde hace varios años está tan abandonado y en cuyos salones donde antes siempre reinaba la alegría, y que ahora e ven tristes y pocos frecuentados, sobre todo por la juventud animadora y risueña.

Desde estas columnas aprovecho para pedirle a la actual y competente Directiva de nuestra sociedad, que tomen en cuenta el acierto de este grupo de jóvenes.

Una petición de mano

Se hace hoy eco en mi crónica, de la petición de mano de la señorita Zoila Garrigó, residente en Santiago de las Vegas, por un distinguido joven de la capital.

A la señorita Zoila Garrigó, Maestra Normalista de aquél Distrito, mi compañera y amiga, felicidades, y que su boda no se haga de esperar.

Por los teatros

Tanto el Casino Español, como el Círculo de Artesanos, tienen magníficos programas para el mes entrante, las películas de más actualidad, serán proyectadas en ambos cines.

Prometo a mis lectores cuando confeccionen dichos programas estar al tanto para publicarlos.

Corresponsal.

Suscríbase al DIARIO DE LA MARINA por los teléfonos M-7911, M-7912 y M-7913, y por medio de sus agentes en todo el territorio nacional

SE SUMO EL PUEBLO A LOS ACTOS QUE SE EFECTUARON EN BANAGUISES EL DIA 4

El Jefe del Puesto Militar y sus subalternos prodigaron sus atenciones al numeroso público que concurrió a los festejos militares. En el Cuartel se sirvió regio banquete

El advenimiento de una graciosa «baby» que colma de alegría e inefable dicha el hogar feliz de los estimados esposos Miguel Montano, pundonoroso militar y la gentil señora Claudina Ruiz de Montano.

Con tan fausto motivo han recibido infinidad de felicitaciones los dichosos consortes.

A las muchas recibidas quiero unir la mía, efectiva y cálida.

LA GLORIOSA EFEMERIDES DEL 4 DE SEPTIEMBRE

Con gran brillantez tuvo efecto la conmemoración de la efemérides del 4 de Septiembre en este pueblo, siempre propicio a celebrar todos los hechos que se relacionen con la patria.

Diferentes actos tuvieron efecto, destacándose entre ellos un magnífico banquete en el cuartel de este pueblo, con un exquisito menú, en el que se puso de relieve el arte culinario del señor Manuel Arregoitia.

El septeto «Cuba», dirigido por el competente profesor señor Saturnino Zulueta amenizó el acto con su selecto repertorio.

El pundonoroso Jefe del Puesto Militar señor Arturo Serpa y sus compañeros prodigaron atenciones solicitas al numeroso público que quiso demostrar su adhesión y simpatía, así como tributar un homenaje a la celebración de tan culminante como imerecedera fecha.

He aquí los comensales:

Arturo Serpa, activo y pundonoroso Jefe del Puesto Militar de este pueblo; José Inda, alistado de primera; Eufemio González, Angel Soler, Tomás Rivero, Antonio Milián (alistados); Mariano Ruscalleda González, Jefe Local de Comunicaciones; Martín Pérez, Alberto González, Enrique Ramos Roca Jr., agente de «El Crisol»; Saturnino Zulueta, Wenceslao Márquez, Julio Casañas, Marcelino Zulueta, Santiago Faría, José Faría, Julián Tavío, Roberto Barroso, Agripino Martínez,, Santiago Zulueta, Rafael Ramos, José Quintana, Florencio Mendizábal, Alberto Sánchez, Orlando Zulueta, Porfirio Robaina, J. Ortega, Alfonso Puente, Miguel Tolón y el corresponsal que suscribe, en representación del DIARIO DE LA MARINA.

SALUDO

Tuve el placer de saludar y departir por breve rato, con mi dilecto amigo el señor Luis Vera Radríguez, competente y prestigioso Secretario de la Junta de Educación y destacado líder del CND, de quien se rumora con gran insistencia que será nominado en los próximos comicios generales para ocupar la poltrona alcaldicia.

El culto amigo cuenta con gran arraigo y simpatía en el cuerpo electoral.—**Ramos,** orresponsal.

DE MINAS

LAS TRADICIONALES FIESTAS DE LA CARIDAD

Cada día aumenta el entusiasmo tanto en este pueblo como en los limítrofes, para asistir a las grandes fiestas que año tras año vienen celebrándose en esta localidad en honor de su excelsa Patrona Nuestra Señora de la Caridad del Cobre, preparándose este año para las mismas un ameno programa. Fiestas éstas que patrocina con gran entusiasmo nuestro querido e incansable párroco Cándido Fraga.

He aquí el programa:

Comenzarán el día 8 de septiembre próximo, con repiques de campanas y voladores a las 6 a. m., hora en que será izada la bandera de la Patrona en el bello santuario.

A las 8 a. m. Misa Armonizada.

A las 7:30 p. m. dará comienzo el triduo a la Santísima Virgen de la Caridad, con Rosario, Sermón y Letanías, que se repetirá a la misma hora los subsiguientes días.

Día 10, a las 4 p. m. torneo en bicicleta en la calle Martí.

A las 6:30 p. m. llegada por ferrocarril de la imagen de Santa Ana, antigua patrona de la Parroquia de Guanabo, y la cual falta de la misma desde su incendio en la Guerra de Independencia. De la Estación será llevada procesionalmente a la Iglesia, seguida del Clero, asociaciones religiosas pueblo y Banda de Música, que le tributarán cariñoso recibimiento.

A las 7:30 p. m. Gran Salve.

A las 8 p. m, Fuegos artificiales, soltándose varios globos, que tendrán efecto en el parque de la iglesia.

A las 9 p. m. gran baile en la Sociedad.

Día 11, a las 6 a. m. alegre diana recorrerá el pueblo.

A las 7:30 a. m. Misa de Comunión Armonizada.

A las 9 a. m. solemne Misa cantada, estando la sagrada Cátedra a cargo del Rvdo. P. Cándido Fraga, repartiéndose estampas y medallas.

A la 1 p. m. desafío de base ball por dos aguerridas novenas.

A las 3 p. m. alegre piñata para los niños del Catecismo, en el patio de la iglesia.

A las 4 p. m. el divertido juego de la sartén y carreras en sacos en el parque.

A las 4:30 p. m. torneo a caballo en la calle Céspedes por los dos bandos rivales azul y punzó, con premios.

A las 6 p. m. saldrá procesionalmente la Patrona Ntra. Sra. de la Caridad, acompañada de Santa Ana, que recorrerán las principales calles, seguidas del párroco, fieles y Banda de Música. Al regreso se le cantará el Himno de la Caridad y Salve de despedida, por el Párroco Pbro. Cándido Fraga.

A las 8 p. m. desde la terraza del santuario se soltarán varios globos y fuegos artificiales confeccionados en la Pirotécnica de Sucesores de Mario Medina, tocando en los intermedios una banda de música desde el parque Joaquín Masip.

A las 0 p. m. gran baile en la Sociedad Patria y Cultura, que será emenizado por la orquesta «Lincon» y el septeto «San Francisco», ambas de la capital.

Durante el día y noche del 11 habrán ómnibus cada treinta minutos desde el Parque Central de Guanabacoa y C. Florido y además harán parada todos los trenes en la Estación Ferroviaria, para facilitar el acceso del público a estas tradicionales y simpáticas fiestas.—**Marrero,** corresponsal.

DESDE CARABALLO

Las fiestas de la Patrona de Cuba

El jueves 8 del actual se celebarán lucidas fiestas en honor de la Caridad del Cobre. Al amanecer: alegre repique de campanas e izamiento de las banderas de Cuba y de la Iglesia.

A las 9 a.m. Misa cantada por el Coro de Hijas de María y en el propio altar que tiene la Patrona de Cuba en el templo.

A las 2 p.m. Piñata y regalos a los niños y niñas que asisten a la doctrina.

A las 8 p.m. Velada cinematográfica en el Liceo de la localidad con la cinta hablada en español «La Cuna Vacía»

Durante todo el día se administrará en la iglesia parroquial el santo sacrificio del bautismo.

Corresponsal.

NOTAS DE CABEZA

Mi primera nota

Sea para dar cuenta de la solemne misa de comunión y exposición de su divina majestad, que en esta iglesia celebró nuestro querido párroco Daniel López Otero, el domingo 21 del pasado mes de agosto, día que tenemos fijado los grupos «San Antonio de Padua, y Nuestra Señora de la Caridad», para recibir ese manjar celestial en cumplimiento del Reglamento de la F.J.C.C.

Lleno se vió el hermoso templo y después de oír las palabras del Evangelio y comulgar, se cantó el himno de la Federación de la Juventud Católica Cubana.

Un saludo

Lo devuelvo muy cortés, con mi sincera felicitación a la nueva compañera Zenaida Vital, cronista social del DIARIO, en el vecino pueblo de Alacranes, y lo hago extensivo también al corresponsal del central Andreita, Julio Pérez, que recientemente ocupó este honroso caso.

Agradecemos mucho la cooperación que nos brindan estos compañeros al laborar juntos en la prensa, deseandoles éxitos.

Santa Rosa de Lima

El día 30 del pasado mes marcó el calendario esta festividad, y en ella estuvieron de días distinguidas amigas de la que suscribe.

En lugar preferente, mencionaré a nuestra querida y dilecta compañera Rosa América Cohalla, cronista social del DIARIO en la villa de Colón, y hasta la que hago llegar mi mensaje de simpatías.

Saludo igualmente a la señorita Rosa López Mesa, Rosa García Perera, y Rosa Ortíz, compañeras de trato fino, y por último a la vivaracha niña Rosita Aportela y de la Fe, que se vió en tan memorable día colmada de dulces y regalos.

Para todos mi felicitación más cumplida.

Natalicio

Una simpática trigueña, a la que me unen verdaderos lazos de cariño, la señorita Violeta Diaz Guillén, hermana política de nuestro estimado corresponsal, en esta localidad, señor Teodoro Pérez, que recientemente celebró su cumpleaños. Sus amigas tuvieron para ella flores y felicitaciones a las que uno las mías.

Cumpleaños

De la buena y encantadora Martica Hernández García, que llegó en días pasados a la edad de cuatro años.

Es la segunda hija de los estimados esposos Calixto García, y Gayetana Hernández de García.

Envio en esta nota, un beso para Martica, con un expresivo saludo para sus queridos padres.

El día 25 del mes pasado, la gentil y atractiva señorita María Luisa Valdés, se vió muy congratulada por un grupo de sus numerosas amistades, al celebrar su onomástico..

Pláceme felicitarla efusivamente.

Entre nosotros

Hemos tenido el gusto de saludar al inteligente amiguito Jorgito Mata Merladet, que viene encantado de la feliz temporada que pasó en la capital de la República, al lado de sus tíos, los distinguidos esposo Menocal-Mata.

Mi bienvenida para Yoyito.

Una nota distinguida

Para felicitar al compañero Gustavo Riera, Jr., por el éxito del folleto «Manual del Joven Católico», que ha merecido la más cordial acogida entre nosotros y que resultará de gran interés para los que laboramos por el engrandecimiento de esta institución, y también felicito al grupo de «San Antonio de Padua», y al de «Nuestra Señora de la Caridad», el cual presido con tanto gusto, por la colecta para las banderas para ambos grupos, que se encuentran ya en nuestro poder.

Enferma

Desde hace varios días guarda cama a consecuencia de una molesta enfermedad, la respetable señora Manuela Mesa, viuda de López.

A su cabecera se encuentran prestándole solícitos cauidados, sus hijos y nietos, y nuestro querido doctor Jorge J. Mata, que le está prodigando todos los cuidados de la ciencia médica.

Sus numerosas amistades se inte-

UN JOVEN VILLAREÑO SE DISPONE A ESTUDIAR LA CARRERA ECLESIASTICA

Para la Habana partirá dentro de breves días el joven Tomás Ribot, muy querido en esta villa de Santo Domingo.

Hará su entrada en el Seminario de San Carlos, donde cursará la cárrera eclesiástica; es de esperarse que debido a su vocación y a lo estudioso que es, en no lejano tiempo lo veamos con el clásico hábito redimiendo almas en su piadosa misión.

Al partir le deseamos que vea su propósito coronado por el más lisonjero éxito, y que su consagración a Dios sea su lema.

La Corte Suprema dominicana

En noches pasadas asistí a su primera representación en el teatro Domenech, su actuación fué un verdadero triunfo; numerosos regalos obtuvieron los jóvenes artistas en esta simpática gesta cultural que se debió a los hermanos Martín, quienes diariamente vienen laborando por el mejoramiento de su espectáculo.

No puedo dejar de mencionar al mago Carliut, que con su cooperación brindó en todos los momentos una labor digna de encomio.

Mi felicitación para todos.

Sensible pérdida

En días pasados, y en la clínica Cuatro de Septiembre, de la capital de la República, dejó de existir la virtuosa dama, Clara Pajón viuda de Núñez.

A sus hijos, especialmente a mis queridas amigas Clarisa y Emelina, envío en estas líneas mi más sentida condolencia.

Retorno

Para el vecino poblado de Manacas ha partido la señora Teresa Senti viuda de Hidalgo, directora de Instrucción Pública en dicho poblado. Esta dama pasó una temporada de vacaciones en nuestro pueblo.

Muchas felicidades le deseo en su querido terruño.

De viaje

Procedente de Simón Reyes ha estado entre nosotros el joven José Manuel Alvarez, prometido de mi gentilísima amiguita Lola Armenteros.

Al retornar a sus lares ha dejado en ésta una grata impresión.

Costanza,
Cronista Social.

Santo Domingo, S. C.

De el Perico

Tinguaro B. B. C. vs. Deportivo de Perico

En las dos primeras entradas aseguró el Deportivo el éxito del game celebrado en los terrenos de este último.

Resultó un juego movido e interesante en el que no faltaron algunos accidentes de poca consideración.

En el séptimo inning el pitcher Peláez perdió una uña de la mano izquierda, producto de una violenta línea y en esa misma entrada el catcher Hernández recibió una herida en un pie.

Hernández, Nico Degado, Tavío y Ferrará y J. Peláez se lucieron en el ataque.

Score:

TINGUARO

	V	C	H	O	A	E.
E. Hernández, 1b	4	0	2	9	0	1
Ferrará, 2b	3	0	2	0	5	0
Armenteros cf	4	0	0	4	1	1
N De'gado, ss	5	1	1	2	1	0
H Rodríguez, 3b	5	0	0	2	0	1
Tavío, lf	4	1	2	0	0	0
M Hernández, c	3	1	1	6	1	1
Marín, rf-p	2	0	0	0	0	0
Zulueta, p-rf	3	1	1	1	3	1
Alvarez, rf,	2	0	1	0	0	0
Totales	35	4	10	24	12	4

DEPORTIVO

	V	C	H	O	A	E
C Sotolongo, rf	3	1	1	2	0	1
L Martín, cf	3	2	1	1	0	1
A Fartínez, 3b	4	1	1	2	2	0
J Peláez, 1b	4	0	3	11	0	0
R García c	2	0	1	7	1	0
D Jácome, 2b	2	0	0	0	2	1
R Peláez, lf	3	0	0	2	0	0
A. Rodríguez, ss	4	1	1	1	1	1
A Peláez, p	3	0	0	1	1	1
F. Sotolongo, p	1	0	0	0	1	0
Totales	29	5	8	27	8	5

Julio H. ACOSTA,
Corresponsal

ACERTADO NOMBRAMIENTO DE UNA MAESTRA EN SAN ANTONIO DE LOS BAÑOS

Dejó de existir en días pasados rodeado del cariño de sus familiares el señor Luis Fernández, estimado comerciante de esta plaza.

Su entierro fué una verdadera manifestación de duelo; asistieron representaciones de todas las entidades y de las distintas ramas del comercio local y capitalino donde él tenía amplias relaciones.

Numerosas ofrendas florales le fueron dedicadas.

Reciban mi más sentido pésame todos sus familiares y especialmente su viuda la Sra. María García, sus hijos Luisito, Carlitos y Lolita y su hermana Josefa Fernández.

Que Dios la haya acogido en su seno.

Petición de mano

Ha sido pedida en matrimonio la distinguida señorita Licinia Prego Cervera por el correcto joven Eugenio Ramallal.

La petición fué formulada ante los padres de la simpática Licinia, señor Nicolás Prego y señora Beatriz Cervera.

La boda no se hará esperar.

Acertado nombramiento

Ha sido nombrada maestra en el vecino pueblo de Güira de Melena

resan por su mejoría, y hacemo votos al Altísimo porque devuelva a tan bondadosa señora, su quebrantada salud.

Ramona López Riech,
Cronista Social.

ES MUY ENCOMIADA LA LABOR DEL JEFE LOCAL DE SANIDAD DE BANAGUISES, DR. REYES

Ha emprendido una activa campaña de saneamiento en toda la población, y no deja que pululen animales por la vía pública. Otras enérgicas medidas por la salud pública

En Franca Convalescencia

Se halla en franca convalescencia la monísima niña Mirta González, hija amantísima de los distinguidos esposos González-Hernández.

Mis votos fervientes por su más pronto restablecimiento y mi cordial felicitación a sus queridos papás

Necrología

Después de prolongada y cruel enfermedad, acaba de rendir tributo a la tierra a los 20 años de edad el honrado y muy querido vecino de ésta Sr. Francisco García.

El finado ha dejado un hondo vacío en esta sociedad que hoy deplora sinceramente la desaparición de un vecino que era justamente apreciado por su hombría de bien y por sus revelantes prendas morales y como ejemplar ciudadano

Su sepelio constituyó una imponente manifestación de duelo que evidenció la simpatía de que gozaba el extinto.

El culto joven Carlos Espejo, acreditado comerciante de esta plaza, hizo el panegírico.

Numerosas ofrendas florales, como póstumo tributo al desaparecido, seguían al féretro

Entre Nosotros

Se hallan entre nosotros, procedentes del Central Socorro, la gentil y hermosa señora Josefa Alcorta de Echenique, esposa de mi dilecto amigo el correcto caballero señor José Miguel Echenique Castex, Jefe de Oficina del expresado Central.

Acompañan a tan gentil consorte, sus monísimas y simpáticas hijitas «Mirta» y «China»

Tan apreciable familia se propone pasar una corta temporada en la elegante residencia de la respetable señora Jacinta Castex viuda de Echenique, madre política de la señora Alcorta de Echenique

Mi efusiva y cálida bienvenida y una feliz y venturosa estancia, le desea el Corresponsal

La Sanidad Local

Es digna de los más calurosos encomios la activa y tenaz campaña que viene desplegando en pro de la salubridad pública el ilustre y celoso Jefe Local de Sanidad, Dr. Reyes Marrero.

El saneamiento del poblado, así como el evitar que pululen por la vía pública animales que perjudican el verdadero estado de limpieza, es objeto de activa campaña por parte de tan prestigioso como competente funcionario secundado activa y celosamente pir los señores Andrés Pérez y Victoriano Zulueta, capataces de Sanidad de San José de los Ramos y este pueblo, respectivamente.

RAMOS,
Corresponsal

AVILEÑAS

La Convención de los Rotarios

Con brillantez y éxito en el orden social y fecunda, que habrán de influir al mejor desenvolvimiento de la institución, se llevó a efecto la XVIII Asamblea del Ejecutivo del Distrito 25 del Rotary Internacional, reunión que para honra de Ciego de Avila se ha celebrado en nuestra ciudad, en el corto transcurso de tres años.

Los actos se iniciaron con inscripción de asambleistas en el hotel «Rueda», ofranda floral ante el busto del Apóstol José Martí, en la que hizo uso de la palabra en nombre de los visitantes, el doctor Francisco Valdivia, de Sancti Spirtus, y apertura de la Asamblea en el teatro «Principal».

Después siguieron los trabajos oficiales en la primera sesión plenaria celebrada en el salón de actos de la prestigiosa sociedad «Liceo», lugar escogido para laborar por los rotarios.

Esta primera sesión, se desenvolvió conforme el programa dispuesto y que tuvimos el gusto de dar a conocer en una de nuestras últimas correspondencias para el DIARIO.

En la mesa presidencial, ocuparon lugar, el Gobernador del Distrito 25, señor Alfredo Correoso Quesada, y los Past Gobernadores, doctores Luis Machado Ortega, Mario Muro Bernal, Felipe Silva Fernández, Ramón Lorenzo, Manuel Galigarcía, e Ingeniero Horacio Navarrete.

También se encontraba en la mesa presidencial, los doctores Francisco Rodríguez Castellanos y Francisco R. Marrero, Presidente y Secretario respectivamente del Club Rotario de Ciego de Avila.

El salón ostentaba las banderas de los Clubs, pertenecientes al Distrito 25, y los Ejecutivos asistentes ocuparon lugar en la larga mesa cuyos lados completaban amplio paralelógramo con la mesa presidencial.

En el centro se colocó una mesa para la representación de la prensa, integrada por los compañeros Antonio Benedico Rodríguez, Director de «El Pueblo»; Fafael L. Bastida, enviado especial de «El Camagüeyano»; Pedro Enrique García, de «La Región»; Rolando F. Hernández, de «El Censor»; y el cronista que suscribe por el DIARIO DE LA MARINA.

Después de una exposición general a cargo del Gobernador Alfredo Correoso Quesada, se trataron los siguientes temas en esta primera sesión: «El plan de orientación y fines», por el propio Gobernador del Distrito; «Presidentes y Secretarios», por el doctor Manuel Galigarcía, teniendo necesidad de suspender la sesión que se había empezado con más de una hora de retraso, para pasar a visitar el Centro de Veteranos de la Independencia, señalada para las doce y media, donde ya esperaban a los visitantes. A la una de la tarde se trasladaron los rotarios a la residencia social de los viejos mambises, donde fueron recibidos por nutrida comisión, haciendo uso de la palabra el doctor Isidro Companioni, quien luego de ofrecer al presidencia al Gobernador del Distrito, dirigió la cálida salutación de bienvenida a los visitantes. En nombre de los rotarios dió las gracias el doctor Francisco R. Marrero, Secretario del Club local.

En el bello y confortable comedor del hotel «Rueda», se sirvió un espléndido almuerzo, durante cuyo transcurso hubo abundancia de notas alegres y sinceras, y de franca camaradería, contribuyendo a esta animación «el ala izquierda», dirigida por el distinguido amigo doctor Luisito Machado, y los cuentos de Manolo Mauriz, durando este acto hasta cerca de las tres de la tarde.

la inteligente y bella señorita Adria Amaro y Hernández, maestra normalista y sustituta en este distrito, donde ha sabido captarse el afecto de todas sus compañeras.

Enhorabuena y muchos éxitos le desea la cronista.

Hogar feliz

Se ha visto colmado de dichas el hogar de los jóvenes esposos teniente Isidro Rey Aguila y señora Dolores Hernández con el advenimiento de una preciosa niñita a la que pondrán por nombre Gladys.

Mi felicitación para los papás y un besito para Gladys.

Zenaida,
Cronista Social.

A las tres y media, mientras las señoras y señoritas acompañantes de los rotarios, eran atendidas en la prestigiosa y exclusiva sociedad Lawn Club, tuvo efecto la segunda sesión plenaria, desarrollándose los puntos del programa por los Past Gobernadores doctores Felipe Silva Hernández, Ramón Lorenzo, Mario Muro Bernal, e Ingeniero Horacio Navarrete, y terminada los rotarios pasaron también al Tennis Club, donde se ofreció un te bailable que se prolongó hasta las siete de la noche.

Después de un breve intervalo, dedicado al descanso, abrió sus puertas el simpático y floreciente «Club Atlético», cuya directiva preside el conocido coballero Luis Núñez Casanova, para ofrecer a tan distinguidos visitantes una comida magnífica.

Al final de esta comida, el Gobernador del Distrito, señor Alfredo Correoso Quesada, impuso al Past-Gobernador, que ejerció el año anterior, doctor Manuel Galigarcía, un botón rotario, verdadera joya, como demostración de afecto y simpatías de todos los clubs del Distrito 25.

El doctor Carlos Gárate Bru, Presidente del Club de la Habana, con inspiradas y poéticas frases, entonó un verdadero canto a la mujer cubana, entregando un precioso ramo de flores a la esposa del Presidente del Rotary Club de Ciego de Avila, la joven y bella señora Concepción Pastora Rodríguez.

Seguidamente dió comienzo el baile, amenizado por la orquesta de los Hermanos Avilés, que hicieron un derroche de ritmo al ejecutar el largo programa.

Los principales elementos de la sociedad avileña, concurrieron al baile, que se prolongó hasta las cinco de la mañana, sin decaer en un solo instante la animación.

El domingo a las nueve, continuó la labor rotaria, celebrándose en los salones del «Liceo», la tercera sesión plenaria, desarrollando los temas los Post Gbernadores Dres. Luis Machado Ortega, Manuel Galigarcía, Mario Muro Bernal, y Felipe Silva Fernández, en sustitución este último del ..doctor Joaquín Añorga, que se vió impedido de asistir a la Convención.

Antes de clausurar la Asamble, se señaló la sede de la Conferencia del Distrito para 1939, designándose a la ciudad de Camagüey.

Se tributó un nutrido aplauso al actual Gobernador señor Alfredo Correoso Quesada, quien hizo uso de la palabra para clausurar la Asamblea.

Y en la simpática y prestigiosa sociedad «Club de Cazadores», junto a las márgenes del río Los Negros se efectuó el almuerzo y baile, acto final en honor de los distinguidos visitantes, que durante dos días fueron huéspedes de Ciego de Avila. Un acto pleno de simpática alegría, resultó este almuerzo, amenizado por la plaudida orquesta de los Hermanos Avilés.

El estimado amigo y destacado rotario Manolo Mauriz, lució sus facultades musicales con el serrucho, y se procedió a la elección de «Miss Rotary», resultando electa entre seis bellas y gentilísimas concursantes, la encantadora señorita Ida Gómez Echemendía, perteneciente a una de las principales familias de la sociedad avileña.

Por la tarde empezó el desfile de los rotarios hacia los lugares de sus respectivas residencias, prolongándose el baile en el Club de Cazadores hasta la una de la madrugada.

Y no terminaremos estas notas sin enviar nuestra despedida cariñosa al doctor Luisito Machado y a los compañeros de la prensa y entusiastas rotarios, señor José R. Arango de la Maza, cronista social del DIARIO en Guanabacoa, y Joaquín Navarro Palomares de Antilla.

Hacemos llegar en estas líneas nuestra felicitación al Presidente del Rotary Club, doctor Francisco Rodríguez Castellanos, al Secretario doctor Francisco R. Marrero Escobar, así como a los rotarios Ambrosio Clavijo, Luis Núñez Casanova, Manolo Mauriz, Andrés Ortega Maldonado, Daniel Moor y Antonio Mique, que en todo momento prodigaron atenciones a los convencionistas e invitados, y que merecieron el general agradecimiento de cuantos asistieron a la Asamble del Ejecutivo del Distrito 25.

Manolo ARAGON

M.E.C.D. 2016

ANUNCIOS CLASIFICADOS DE ULTIMA HORA

COMPRAS

CASAS

TENGO CLIENTE QUE DESEA INvertir $40.0000 en casa solares y fincas rústicas. Si usted desea vender llame al Teléfono I-3990. De 1 a 2 y 7 a 8. Reserva absoluta.

Arrendamientos

A-1 FINCAS RUSTICAS-URBANAS

ARRIENDO FINQUITA A 15 MINUtos Capitolio, frente apeadero Lucero, instalación eléctrica y sanitaria, árboles, propio para cría aves y terreno alto, otra de mampostería en la mismas condiciones. Informan: Lawton, 1.274, Víbora.

SE ARRIENDA UNA FINCA EN GUIra de Melena en la carretera Güira a Batabanó. Informan: San José, 682, altos, entre Gervasio y Escobar. Teléfono U-5056.

VENTAS

48 CASAS

VEDADO: CALLE 23. REGIA CASA, jardín, portal, sala, hall, 4|4, comedor, garage, 1|4 servicios criado, pantry dos baños: $9.500 efectivo, reconocer $4.000 hipoteca moratoriada. Informes: M-2846.

LA SIERRA Y ALMENDARES: CHAlet, 2|4 bajos, 4|4 altos, $10.700; otro, de esquina, 4|4, $7.000, otro, 3|4, $3.500; casa 3|4, $3.700; otra, 4|4, $4.800. Informes: M-2846.

SANTOS SUAREZ: CASA PORTAL, sala, saleta, 3|4, comedor, baño completo, patio, traspatio, por repartir herencia, $4.000; otra, portal, sala, comedor, 2|4, baño completo, $2.300. Informes: M-2846.

LAWTON: CASA 2|4 TECHOS MOnolíticos, $1.800; otra, 3|4, $3.200; Cerro: portal, sala, recibidor, 2|4, traspatio, $1.600; buen reparto: jardín, portal, sala, 2|4, comedor: $900. Informes: M-2846.

ENTRE HABANA Y COMPOSTELA, casa acabada pintar, una planta, 5 por 23, azotea al frente y cuartos tejas: Sala, comedor, 4 habitaciones, baño, cocina, patio. Renta: $20. $2.500. A. Solís. Compostela 50. M-2751.

MAGNIFICA RESIDENCIA ESTILO chalet, se vende en el Vedado. Calle E No. 456, entre 19 y 21, acera sombra, construcción moderna, dos plantas, siete habitaciones, patio, garage, árboles. Informan en la misma.

REPARTO MIRAMAR MAGNIFICA OPORTUNIDAD

Vendo elegante residencia una planta situada a media cuadra de la 5a. Avenida, parte alta compuesta de jardín, todo alrededor, portal, sala, recibidor, hall central de 2 metros de ancho, 5 amplias habitaciones, 3 baños de lujo, gran comedor, cocina y pantry, garage para 2 autos y cuarto y servicios de criados. Construcción moderna y de primera. Se vende a precio de oportunidad con facilidades de pago. Informa su dueño. M-8182 y FO-2188.

DE CARABALLO

Excursión

Nuestra Unión Nro. 20 de Caballeros Católicos organiza para el próximo domingo 11 magnífica excursión al Colegio Belén, de la Habana, con motivo de celebrarse en él la Convención Provincial final de la Asociación.

Felicidadtes

Llegue mi sincera felicitación a la señorita Benicia Roja que en días pasados celebró su santo, así como al joven Felipe Izquierdo.

De Visita

Tuve el gusto de saludar a una querida amiguita: la simpática rubia Elena Domínguez que es muy estimada en esta localidad donde reside.

Que muy pronto volvamos a tenerla entre nosotros son mis deseos.

Delia GIL

VENTAS

48 CASAS

ALTURAS DE ALMENDARES RESIDENCIA DE LUJO

Costó $60.000.00 se regala en $30.000.00. Urge su venta antes del día 15. Véame con la seguridad que le conviene. Tratos directos. Chacón 23 bajos. FO-2188.

EN LO MEJOR DE LA HABANA, vendo casa de esq. 2 plantas, dos comercios rentando $100.00 construcción de citarón y placa monolítica. Precio $11,500.00. Informan Chacón No. 23 bajos. M-8182 y FO-2188.

AMPLIACION ALMENDARES CHALECITO EN $2.200

Muy pintoresco, jardín, portal, sala, comedor al fondo, 3 dormitorios 4x4 baño completo intercalado, entrada para máquina: Oficina: D. J. Silva FO-2149, Avenida Séptima No. 88 entre 5 y 6 Buena Vista.

$1.650 Y RECONOCER $850

Moderna, portal, sala, comedor, 2 dormitorios; baño intercalado; hall, cocina y patio. Renta $25. Oficina: D. J. Silva FO-2149. Avenida Séptima No. 88 entre 5 y 6 Buena Vista.

$3.000 Y RECONOCER $1.500

Casa Quinta con muchos frutales monolítica. Portal, sala, gran comedor, 4 dormitorios, hall, dos baños de lujo y garage. Oficina: D. J. Silva FO-2149 Avenida 7a. No. 88 entre 5 y 6 Buena Vista.

BUENA CASITA VIBORA, 2 CUAdras Calzada, Arnao y Dolores, Santa Amalia: Magnífica calle, acera alcantarillado, agua abundante, tabloncillo, teja francesa. 7x45. Jardín portal sala, 3 cuartos con pasillo, cocina servicios ladrillos. Terreno sobrante para fabricar, entrada independiente. Véndese $1.200. Directo. I-6224.

MONSERRATE No. 409, ALTOS ENtre Lamparilla y Obrapía; se alquilan dos habitaciones separadas con muebles, lavabo agua corriente; una en $12 a la calle. Otra $10. Informes: en la misma.

¡¡JAMON!! SU MEJOR BANCO...? Habana (céntrica) 5|4, $2.900. Vedado vale $10.000; quemo $5.800; o tomamos $2.000 8%: Casita cerca «Los Maristas» Víbora, $1.600. Bungalow (hecho todo costo, tornillado) «Luyanó Industria», viva aquí, sobrará trabajo) $900: Casa chica, Cerro, cerca talleres Policía (barata). Regalo solar Buenavista $300; o menos: Tejadillo 17 entre Cuba y Aguiar. Alvarez.

49 SOLARES

VENDO SOLARES Y LOTES DE TErrenos, situados en los barrios de Luyanó, Cerro y Marianao, a buenos precios. Trato directo con los compradores. Véame de 9 a 12 en Habana 89.

SANTA CATALINA ESQUINA

Se venden 20 varas por Santa Catalina y 29 varas por Strampes en Tres mil pesos. Dueño Félix Capestany. Villegas 78. Ferretería, y Strampes 258 I-4695.

50 FINCAS RUSTICAS

VENDO FINCA 18 CABALLERIAS carretera central, río, luz eléctrica, vendo mitad. Otra 3 cuartos caballería, 2 grandes casas, 2 pozos, 400 frutales; 300 cocos. Ortega I-3990.

51 ESTABLECIMIENTOS

SE VENDE UN CAFE Y RESTAUrant en zona comercial, es un buen negocio. Informa: Gaspar Domínguez, Metropolitana, 409.

GANGA VENDO POR NO PODERLO atender pequeño comercio, puesto mixto en Calzada de Güines No. 29, caserío Luyanó. Informan en el mismo de 6 a 10.

GANGA: KIOSCO, EL MAS BONITO y amplio de Marianao, se vende barato; si no tiene todo dinero parte a pagar. Calzada Real esquina del Parque. Kiosco El Indio, Marianao.

53 AUTOMOVILES - ACCESORIOS

SEDAN CUATRO PUERTAS CON baúl y vestidura de cuero, Fordo, gomas nuevas doy facilidades de pago. Hornos No. 8. Sr. Arjona. Tlf.: U-6522.

FORD DEL 32 CUATRO CILINDROS Secan dos puertas, se dan facilidades de pago, venga pronto a verlo en Hornos No. 8 Sr. Arjona Tlf. U-6522.

VENTAS

53 AUTOMOVILES - ACCESORIOS

CHEVROLET SEDAN CUATRO PUERtas 1937, como nuevo de todo. Lo doy barato y con facilidades. Alvarez 25 No. 7 casi esq. a Marina, costado Edificio Carreño.

CEDO CONTRATO MAGNIFICO PONtiac del 34, está como nuevo, muy económico, es una verdadera ganga, véalo en Hornos No. 8 Sr. Arjona. Telf. U-6522.

BUICK «41» DE LOS PEQUEÑOS 1937. Sedan de Lujo, cuatro puertas, baúl, piel, buena presencia. Traspaso contrato. Alvarez 25 No. 7 casi esq. a Marina costado Edificio Carreño.

PISA Y CORRE FORD, TENGO DOS uno de cuatro cilindros 30 y otro V-8 del 36. Los dos en buen estado. Alvarez 25 No. 7 casi esq. a Marina.

FORD SEDAN CUATRO PUERTAS 1931, de los económicos de cuatro cilindros, acabado de reconstruir, con amplia garantía. Alvarez, 25 No. 7 casi esq. a Marina, costado Edificio Carreño.

TRASPASO CONTRATO DE CUÑA Ford cerrada, 1937, de las comerciales. Tiene pagarés de $28.00 y acepto carro a cambio. Alvarez, 25 No. 7 casi esq. a Marina, costado Edificio Carreño.

WILLYS 1937

Se vende en perfecto estado. Informes Strampes 258 entre Santa Catalina y Milagros. Víbora, de 12 y media a una y media y después de las 6 de la tarde.

NO PIERDA SU TIEMPO BUSCANdo un carro de uso. Aproveche esta oportunidad: Sedan de dos puertas con baúl, V-8, Ford, 1937 y Sedan de entregas, V-8, Ford, 1937 con muy poco uso y en inmejorables condiciones a precios excepcionalmente bajos con facilidades de pago. Allan T. Sague. Edificio Ford, 23 y P. Vedado, de 8.00 a 12:00 a.m. y de 1:30 a 5:30 p.m., excepto sábados y domingos.

FORD SEDAN CUATRO PUERTAS 1935, baúl, piel, pintura y gomas nuevas. Motor garantizado. Buen precio y amplias facilidades. Alvarez 25 No. 7 casi esq. a Marina, costado Edificio Carreño.

LOS MEJORES AUTOMOVILES RECONSTRUIDOS DE CUBA EN AGENCIA DE AUTOMOVILES DEL VEDADO, S. A.

23 y J. VEDADO

Nuestros carros de uso R y G le darán tan buen servicio como nuevos, y le cuestan relativamente poco si tiene en cuenta su buena marcha.

Su dinero invertido en uno de nuestros automóviles es su mejor economía.

En existencia actualmente:

Un Lincoln del 36 .	$ 850.00
Un Lincoln del 37 .	» 1 175.00
Varios Ford de distintos tipos y años:	
Del 1936 con motor nuevo, de lujo 4p. .	$ 645.00
Del 1937 de 60HP muy nuevo 4p.	695.00
Del 1931 4p. excelente .	245.00
Del 1934 4p. de lujo .	455.00
Del 1932 4p de lujo .	295.00
Del 1936 2p . . .	485.00
Del 1935 chasis con buenas gomas . .	275.00
Camión con carrocería y gomas nuevas . .	485.00
Dos puertas 1930, colosalmente	160.00
Otras marcas:	
Buick del 1936 de lujo 4p .gomas N. .	635.00
Osmovil 1930 4p. buen estado	160.00
Lafayete de dos Puertas	160.00

AGENCIA DE AUTOMOVILES DEL VEDADO, S.A.

23 y J. Vedado Tlf. F-2986

FORD SEDAN CUATRO PUERTAS 1938, de 60 HP. Como nuevo. Traspaso su contrato en buenas condiciones. Alvarez, 25 No. 7 casi esq. a Marina, costado Edificio Carreño.

VENTAS

53 AUTOMOVILES - ACCESORIOS

VENDO STUDEBAKER, 35; 4 PUERtas, chico 30, por galón. Ford 34 y 35; 4 puertas, baúl y radio; le tomo su carro. 23 entre 12 y 14. Garage. Pregunte por Cecilio.

FORD SEDAN 1934, ACABADO DE pintar y reparar, con baúl, piel, etc Barato y a plazos. Alvarez, 25 No. 7 casi esq. a Marina, costado Edificio Carreño.

FORD SEDAN, V-8, 1937; CUATRO puertas completamente nuevo, vestidura lujosa, con gomas nuevas, órgeme venderlo barato. Su dueño: Benavides 8, altos, entre Compromiso y Herrera, Luyanó.

FORD 4 PUERTAS, PARTICULAR; 4 gomas nuevas; una ganga como nuevo, $150.00. Para verlo Garage San Rafael y Espada.

54 MAQUINARIAS

SE VENDE UN MOTOR LISSTER DE petróleo de 7 caballos y otro de vapor de 50 caballos, completamente nuevos. Felices. Arbol Seco, 44.

VENDO MOTOR DE PETROLEO TIpo Diesel de 18-25 HP. con un pistón de repuesto. Lo doy barato por no necesitarlo. Ortega. Telf. I-3990.

VENDO UNA GUILLOTINA FRANcesa de 34 pulgadas, de rueda; una prensa y una embaladora, todo funcionando. Informan: Nueva del Pilar 59, bajos.

56 MUEBLES Y PRENDAS

UNA LAMPARA ANTIGUA DE SEIS luces cristal baccarat, y una hermosa cocuyera con candelabros de 12 pulgadas, estado inmejorable; también un juego de comedor Renacimiento, chico. Calle 16 letra A, esquina a 3ra. Reparto Almendares.

VENDO UN JUEGO DE CUARTO FIno de caoba escaparte y chifforrober de 3 cuerpos urge. San José 758 bajos entre Lucena y Marqués González.

FAMILIA DESEA VENDER REGIO juego cuarto 3 cuerpos todo de caoba 14 días de uso venga y ofrezca. Zanja 614 bajos. entre Oquendo y Soledad.

57 UTILES DE OFICINA

SE VENDE UN ARCHIVO PROPIO para Notario. Una mesa de adorno de Onix y Bronce, muy fina. Una máquina de masaje vibratorio en muy buen estado, propio para la circulación y reducir el peso. Un tapiz de comedor de 4 por 2. Una serie de discos de fonógrafo para aprender el inglés, sin maestro, en 30 lecciones. Método Cortina. Una lámpara de comedor muy elegante, de bronce, de 7 luces. Informan: Habana 89, de 9 a 12.

59 RADIOS

PHILCO: APROVECHE GANGA: 11 bombillos, de mesa, 5 bandas, 1936, onda corta y larga, insuperable alcance; exquisita tonalidad. Aguacate 74, altos entre Obispo y Obrapía.

61 DE ANIMALES

PAJARERIA «EL CARDENAL»

Pollos Brahman, Rhode Island Reds, Plymouth blancos, todos importados de tres y cuatro meses de edad. Solamente tenemos aves importadas y de Exposición. Recuerde que esta casa es la que más aves vende. Zulueta 73.

62 OBJETOS VARIOS

SE VENDEN POR NO NECESITARse tres vidrieras vitrinas propias para exhibición, pueden verse en Dragones No. 53, bajos.

LUNETAS USADAS DE CAOBA, PAra teatros, vendo en todas cantidades. Fernández. Calle 15 No. 655, Vedado. Teléfono F-4503.

SE VENDEN 10,000 PIES DE CEDRO 200 tirantes de ácana de 16 a 20 pies de largo, barandas de balaústres estilo Colonial. Informan en Oficios No. 17, esq. a Sol, a todas horas.

Dinero-Hipotecas

64 OFERTAS

TENGO PARA PRIMERA HIPOTEca $5.000, $4.000, $3.000, $1.500, $600. Módico interés. A. Solís. Compostela 50 M-2751.

ALQUILERES

82 APARTAMENTOS

MODERNO EDIFICIO APARTAMENto, primer piso; sala, comedor, dos habitaciones, baño completo, frigidaire. $34; llave en la misma. Informan Teléfono F-4182.

ALQUILERES

82 APARTAMENTOS

VEDADO: APARTAMENTO CON GArage, $35; sala, comedor, dos habitaciones, cocina, baño moderno, servicio. Encargado, teléfono, etc. Calle Ochoa esquina Zapata. Fernández. Teléfono F-5724.

HOTEL DE APARTAMENTOS 8 y 19

1, 2, 3 y 4 cuartos, cocina, frigidaire

GARAGE RESTAURANT PISCINA

Grandes reservas de agua

MARINA ESQUINA A 25

Espléndidos departamentos y habitaciones, muy frescos, vista al mar, luz y elevador, día y noche, vea y ofrezca lo que pueda. Informes Teléfonos U-2141. M-6747.

83 DEPARTAMENTOS

INQUISIDOR No. 20, ENTRE SANTA Clara y Luz. Se alquila departamento con sala y cuarto, balcón a la calle. Trece pesos. Informes el encargado.

84 HABITACIONES

SE ALQUILA UNA HERMOSA HAbitación en casa particular, independiente, con su baño de agua fría y caliente anexo. Obispo 65. Dpto. 3.

VEDADO: CALLE PASEO No. 311, bajos entre 13 y 15, familia honorable alquila con toda asistencia hermosa habitación anexa al baño. Se hacen planes de comidas.

FAMILIA PARTICULAR ALQUILA habitación amplia, a matrimonio con referencias, todo servicio. Calle Baños y Línea. Teléfono F-7135.

SE ALQUILAN HABITACIONES CON balcones a la calle; se prefieren hombres solos. Para más informes: Diríjase a San Miguel, 210. Teléfono U-2486.

A $8 UNA O DOS HABITACIONES en casa de familia; no falta el agua. Habitaciones amplias. Factoría, 64, altos.

85 NAVES - LOCALES

SE ALQUILA HERMOSO LOCAL PAra establecimiento, bajos de Monte 36, entre Aguila y Angeles. Informan Monte 103. «La Democracia». Teléfono M-2364.

87 HABANA

SE ALQUILAN LOS ALTOS Y LOS bajos de la hermosa casa Malecón 53 esquina a Cárcel, muy fresca y amplia. Los bajos tienen entrada también por San Lázaro 54. Informan en Cuba 10. M-9368.

ALQUILO ZANJA, 581, ALTOS ENtre Marqués González y Oquendo; moderno; sala, comedor, 3|4, baño, $30. Llaves bajos. Informes: Aguiar, 68. M-7785.

SALUD, 160, ALTOS, SALA, TRES cuartos, comedor al fondo, baño y cocina. Verse de 4 a 6 p. m. Teléfono F-2635.

ALQUILO PRECIOSO ALTOS COrrales 97, esquina Aguila; sala, saleta, dos habitaciones, baño moderno, entrega pintada; una cuadra Monte; treinta pesos. Informan: M-6184, llave bajos.

LOS BAJOS DE LA CASA CRESPO, esquina a Refugio, tiene sala, comedor y cuatro cuartos. La llave en los mismos. Informan: Teléfono F-3907.

GERVASIO 614, PRIMER PISO, ENtre Reina y Estrella, moderna; sala, recibidor, 2 cuartos, patio, bonito baño, etc., propia para matrimonio. Verse de 2 a 4.

SE ALQUILA LA CASA VIRTUDES 610, moderno, entre Escobar y Gervasio; acabada de reedificar, compuesta de recibidor, sala, comedor, 4 cuartos, buen cuarto de baño, servicio y cocina; puede verse de 8 a 12 m. y de 2 a 6 p. m. Teléfono A-6399.

ALQUILO CASITA INDEPENDIENte. Franco B, casi esq. Desagüe. Dos cuadras Secretaría Sanidad. Sala, cuarto, patio, cocina, servicios. Llave e informes: Desagüe 155, casi esquina a Oquendo.

SE ALQUILAN LOS MODERNOS ALtos de San Lázaro, 165; la llave en los bajos. Informes: Prado 258. Teléfono A-9681.

ALQUILO $25.00 (2 MESES FONDO) Franco letra «C» entre Benjumeda y Desagüe informan en la misma. Sala, saleta 3|4, comedor, baño; patio y traspatio.

ALQUILO MANRIQUE 62 ENTRE San Lázaro y Lagunas. Sala; saleta, 3|4; baño intercalado; comedor. Todo pintado al tapiz, cuarto servicio criados. Verse de 2 a 6. Telf. M-6453.

MONTE 40· ALTOS

Se alquila casa, sala, recibidor, comedor, cuatro cuartos; terraza. Llave bajos Relojería, dueño Villegas 78, Ferretería. Telfs.: M-3502, I-4695.

SE ALQUILAN LOS BAJOS DE SAN Miguel 532, entre Gervasio y Escobar: Sale, saleta, cuatro cuartos, baño intercalado demás comodidades. Informan en la misma. Teléf. F-2470.

SE ALQUILAN VARIOS PISOS EN San Rafael 1099 y 1015, entre España y San Francisco: Sala, saleta, tres habitaciones, baño, cocina. Informan en la misma. Teléfono M-2364.

SE ALQUILAN DOS CASAS: CONcordia y Espada, una altos de la bodega; 4|4, sala, comedor, baño moderno, cocina gas; y los bajos por Espada. 272. Teléfono U-5324.

TITINA LA MECANOGRAFA

EL PATO PASCUAL

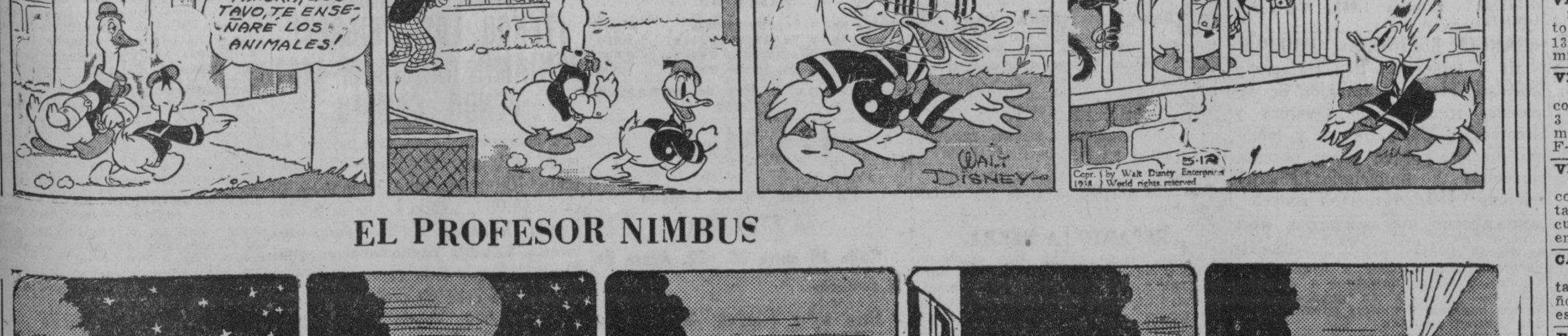

EL PROFESOR NIMBUS

ALQUILERES

87 HABANA

MODERNOS BAJOS MALOJA No. 354 entre Gervasio y Escobar, dos habitaciones, sala, comedor, cocina de gas y baño completo. Llaves en la bodega. Informan Maloja y San Carlos, Carpintería, y Cuba 113 por Jesús María. Sr. Amado.

SAN LAZARO No. 905 ANTES 299 Se alquila este fresco tercer piso con cuatro habitaciones, baño y todo el confort moderno. Informes en Tejadillo 36. Notaría del doctor Hernández Osés. Telf. A-6754.

PRECIOS DE SITUACION

Aquí está lo que necesita. Desde 12 pesos en adelante

ESCOJA Y OFREZCA LO QUE PUEDA

22, NUM. 24, ENTRE 17 Y 19. DEpartamentos de sala, comedor, una habitación, baño y cocina. Se puede ver a todas horas.

DRAGONES NUM. 12 ALTOS ESQUIna a Amistad, Departamento de dos piezas y baño.

SAN LAZARO, 222-224 o 360, DEPARtamento con dos habitaciones, baño y cocina.

BELASCOAIN 7-B, 79 MODERNO, altos. Sala, saleta, 3 habitaciones, comedor, hall, baño y un cuarto y servicio criados.

GOICURIA Y AVE. DE ACOSTA, casa de portal, sala, comedor, 2 habitaciones, baño y cocina.

MARINA 2, ESQ. 25, EDIFICIO CArreño, local propio para restaurant, fonda u otro comercio.

CALLE 12, ESQ. A 23. DEPARTAmento compuesto de cuatro posesiones.

GENIOS Y MORRO, EDIFICIO «GOmez». Departamentos compuestos de sala, comedor, 2 habitaciones, baño y cocina, cuarto y servicio de criados.

VIGIA NUM. 11, ALTOS. DEPARTAmento de sala, comedor, dos habitaciones, baño y cocina.

MARINA, N. 16-C. EDIFICIO «HEchevarría». Departamento compuesto de sala, comedor, dos y tres habitaciones, baño y cocina.

AMISTAD 68, 222, ESQ. A SAN MIguel. Departamentos compuestos de dos y tres piezas.

PEÑALVER, 116_B, ESQ. SUBIRANA compuesta de sala, dos habitaciones comedor, baño y cocina.

SAN RAFAEL 174 BAJOS, CASI ESQ. Infanta, casa de sala, comedor, 2 habitaciones, baño y cocina.

SUBIRANA 44, ESQ. PEÑALVER, casa de sala, comedor, 3 habitaciones, baño, cocina, cuarto y servicios de criados.

ALEJANDRO RAMIREZ 4 O 24. CAsa de sala comedor, 2 habitaciones y cocina.

VELAZQUEZ 26 o 90 MODERNO, ALtos, casa de sala, comedor, 3 habitaciones, hall, patio, baño cocina.

TERESA BLANCO 2 BAJOS O 4, CAsa de Sala, comedor, 3|4, baño, cocina y patio.

SUAREZ 116, A, ALTOS, CASA DE sala; comedor, 4 habitaciones, dos baños; cocina; patio y hall.

CALLE 13 No. 6 ESQ. A M. EDF. MAIne, Deptos, de sala, comedor, tres habitaciones, cocina servicios de criados y terraza.

MERCADERES 9 CASI ESP. O-REIlly, local, propio para café, restaurants, u otro comercio, con su mostrador, utensilios etc.

INFANTA 72, ENTRE J. PEREGRIno y Posito, altos de sala, saleta, comedor, 4 habitaciones; hall; baño y cocina.

VEALOS A CUALQUIER HORA INFORMES EN LAS MISMAS Y EN OFICINAS GENIOS Y MORRO

TELF. M-6747

MARQUES GONZALEZ 857 ENtre Desagüe y Benjumeda, una cuadra Belascoaín, acabada fabricar, sala, saleta, cuatro cuartos, uno más en la azotea. Baño intercalado moderno, servicio criados, cocina $45.00 mensuales. Sin rebaja. Informan Telf. A-7994.

88 VEDADO

VEDADO: MAGNIFICO PISO CUAtro habitaciones, dos baños, closets forrados cedro, vestíbulo, hall, loggia, comedor, cocina, pantry, dos cuartos criados, garage. $90. Calle 11 No. 858 entre 4 y 6.

VEDADO: ALQUILO CASA NUEVA muy fresca; 3 cuartos, garage, cuarto y servicio de criados. Calle 19 No. 1307 entre 22 y 24; informan en la misma.

VEDADO: SE ALQUILA: LOS FREScos altos de la calle 12 esq. a 11, compuestos de sala, saleta, comedor, 3 habitaciones, baño y cocina. Informan en la bodega o por el teléfono F-6035.

VEDADO: SE ALQUILA LOS HERmosos altos de la calle 7 esq. a 12 compuestos de sala, comedor, 4 habitaciones, baño intercalado y cocina; cuarto y servicio de criados. Informan en el café o por el teléfono F-6035.

CASITA AMUEBLADA, MODERNA, en lo mejor del Vedado: Jardín, portal, sala, comedor, cuarto, cocina, baño completo, etc. $55. Calle 10 No. 409 esquina a 17, después de las 9 a. m.

FRESCOS ALTOS, CALLE 29 No. 262 entre A y B; No. 46: Sala, comedor, 3 habitaciones, baño completo, cuarto y servicio de criados, llave en la misma. Informan: F-4182.

CALLE 12 No. 353, ENTRE 15 Y 17, Vedado; casa moderna se alquila un piso bajo; portal, sala, hall, tres habitaciones, baño, comedor, cocina, cuarto y servicio de criado, alquiler fijo: cuarenta y cinco pesos. Llave en la misma, para verla de dos a cinco. Informan en la calle 9 No. 960 entre 8 y 10.

SE ALQUILAN: $28.00, PRECIOSOS altos calle 8, No. 462, entre 19 y 21; terraza, sala, comedor, dos cuartos, cocina y baño. También se alquilan los bajos. Informan al lado. Teléfono FO-3910.

ALQUILERES

90 MARIANAO - REPARTOS

SE ALQUILAN BAJOS. CALLE NUEve entre 8a. y 9a. Reparto Buena Vista; casa bien ventilada con jardín, portal al frente y costados, sala; living room, seis habitaciones, comedor, cocina, hall, servicios sanitarios y garage al fondo de amplio patio con árboles frutales. Tranvías por el frente y ómnibus de la Ruta 28 por el fondo. Informes: Rosales, Gorrín y Mañas, «La Metropolitana», 610. Teléfono M-6948.

AMPLIACION ALMENDARES: SE alquila magnífico y espacioso chalet, Avenida 4 entre 9 y 10. Seis habitaciones, dos baños, garage, jardín. $55. Informan: San Ignacio 116. Teléfono M-1379.

REPARTO MIRAMAR SE ALQUILA

En lo mejor de este Reparto calle 22 entre 5a. y 7a. se alquila elegante residencia con 5|4, 3 baños, sala, recibidor, hall al centro, gran comedor, cocina y pantry, garage para dos autos y cuartos y servicios de criados, alquiler moderado. Se puede cer a todas horas. Para tratar M-8182 y FO-2188.

91 JESUS DEL MONTE - VIBORA

$12.50, CON JARDIN, MODERNA, vías de comunicación tranvías guaguas y tran-bús. Dolores No. 159, entre San Lázaro y San Anastasio, Víbora. Dueño: Luz No. 15, «este». Víbora. I-6157.

SE ALQUILA. SAN MARIANO ESquina Goicuría, espléndido chalet mejor situación, gran terreno esquina fraile, venga a verlo de 8 a 12 y de 2 a 5 p. m.

92 SANTOS SUAREZ - MENDOZA

DUREGE 206, ENTRE SANTOS SUArez y Santa Emilia. Portal, sala, saleta, cuatro habitaciones, servicio intercalado, comedor al fondo, pasillo cubierto, garage, cuarto y servicio de criados una habitación alta con lavabo. Llave: bodega esquina Santos Suárez. Informan: Teléfono F-5420; calle 19 No. 507 entre D y E., Vedado.

ALQUILO CASITA MODERNA, CON sala y cuarto, servicios, cocina, lavadero y abundante agua. Precio $12. San Benigno No. 214 (Pasaje) entre Tamarindo y Rodríguez.

94 LAWTON - BATISTA

REPARTO LAWTON: SE ALQUILA: Modernos altos una cuadra del tranvía y ómnibus. Calle 17, esquina a A: Recibidor, sala, comedor, cuatro habitaciones, hermoso cuarto de baño completo, dos habitaciones más en la azotea con sus servicios. $23. Informan Calle H No. 21, bajos. X-1484.

ALQUILO EN LA CALLE 12 ENTRE C y D, número 159 del Reparto Batista, hermoso y fresco chalet, acabado de pintar; tiene agua. Informan: Amistad 308, altos. Teléfono M-1173.

98 ALQUILERES VARIOS

FINCA SE ALQUILA CON ACABAda casa colonial, con confort, moderna, tres habitaciones, baño, sala, comedor, cocina, cuarto de criados, garage, a 20 minutos de la ciudad; tiene luz eléctrica. Precio: $50. Informes: F-7141.

SE SOLICITAN

101 PERDIDAS

EXTRAVIADO: BOSTON TERRIER, color blanco, manchas negras; entiende por Tony; la persona que lo entregue o dé informes en San Lázaro No. 10. Teléfono M-7047, será espléndidamente gratificado.

102 AGENCIAS - COLOCACIONES

F-3031: «LA CARIDAD». F-2021. Gran Agencia de Colocaciones. Servimos con rapidez, garantía personal. Del país y extranjeros, de ambos sexos. Llámenos y se convencerá. Infórmese: F-3031 y F-2021.

103 CRIADAS - CRIADOS

SE SOLICITA UNA MUCHACHA PAra los quehaceres de un matrimonio Obispo No. 65. Departamento 3.

SE SOLICITA MUCHACHA FORMAL para hacer limpieza por las mañanas. Aguiar 18, altos.

SE SOLICITA UNA CRIADA DE mano; sueldo $10: dormir en la colocación. 9 entre 4 y 6, La Sierra. Casa Castroverde.

SOLICITO JOVEN BLANCA PARA lavar, planchar y ayudar limpieza; sueldo $15. Se desean informes, B No. 655, entre 27 y 29, Vedado.

104 COCINERAS Y COCINEROS

SE SOLICITA UNA MUCHACHA PAra cocinar, en Revillagigedo, 8; moderno.

MATRIMONIO SOLO, SOLICITA COcinera que ayude la limpieza, con referencia y formal, de 2 a 5, en Dolores No. 614, altos, entre Correa y Santa Terese.

105 MANEJADORAS

SOLICITO EXPERTA MANEJADOra española, saludable, buena presencia, trato agradable; saber zurcir, lavar ropa fina, ordenada, limpia, para dos niñas, 8 y 9 años. Excelentes referencias. $20 uniformes. G. No. 411 bajos esquina 19, Vedado.

SE SOLICITA UNA JOVEN BLANCA para cuidar un niño sueldo seis pesos y uniformes, en la calle D. No 401 esquina a 17 altos Vedado.

AGENTES - VENDEDORES

SOLICITAMOS

Agente activo para trabajar un producto americano sin competencia en el país y de mucho porvenir. Obispo 65. Dpto. 10. Sábado de 3 a 5 pm.

117 SOLICITUDES VARIAS

SE SOLICITA UN EXPERTO TUrronero con garantías, para ofrecerle buen negocio. Felices. Arbol Seco, 44.

DESEASE PERSONA CAPAZ DE hacerse cargo oficinas y ventas en Compañía Industrial. Debe aportar $3.000 capital y completas referencias. Escribir Cía. Industrial. Clasificados DIARIO DE LA MARINA.

SE OFRECEN

118 CRIADAS-CRIADOS

DESEA COLOCARSE UN JOVEN CUbano de criado, casa particular. Infórmese al Teléfono A5-4922, duerme en la colocación si es muy lejos.

SE DESEA COLOCAR UNA MUJER española para criada de manos; se informa por el teléfono F-6060; llame de 9 a 11.

DESEA COLOCARSE UNA JOVEN de color para criada de cuarto o de manos, desea buena casa, tiene referencias. Teléfono M-5354.

SE DESEA COLOCAR UNA MUCHAcha del campo, prefiere matrimonio solo; si no, no molesten. Teléf. X-2470

SE OFRECEN

118 CRIADAS-CRIADOS

SE COLOCA JOVEN ESPAÑOL DE criado de manos, portero; tiene referencias. Teléfono F-6122.

DESEA COLOCARSE UNA MESTIZA del país, para cuarto o comedor; duerme y tiene referencias; menos de quince pesos no llame. Teléf. F-5355.

ESPAÑOL SE OFRECE PARA CRIAdo de mano, es fino y trabajador, con buenas referencias de casas conocidas. Teléfono M-6439.

SE DESEA COLOCAR UN BUEN criado de manos, tiene buenas referencias de las casas que ha trabajado. Para informes Teléfono A-8663.

SE OFRECE DE CRIADA DE MAnos, cuartos o comedor, excelente sirvienta; tiene referencias y es consciente de sus obligaciones; va a playa o finca. Teléf. F-3141 y F1-6171.

DESEA COLOCARSE UN CRIADO DE mano con referencia; sabe inglés; es cumplidor y formal; también es chofer con su cartera dactilar. Informes: Herrera. Teléfono F1-7971.

SE OFRECE UNA CRIADA DE MAno del campo, tiene pocas pretensiones; también es manejadora o se coloca para limpiar por horas con referencias. Herrera. Teléfono F1-7971.

ESPAÑOLA JOVEN DESEA COLOcarse para cuartos o cocina, es fina y buena presencia; tiene muy buenas referencias. TTeléfono M-6456.

SE OFRECE UNA JOVEN BLANCA para criada de manos, cuartos o comedor; tiene magníficas referencias, también trabaja de manejadora. Informan por el M-4668.

JOVEN ESPAÑOLA PRESENTABLE con referencias, ofrécese de criada de manos, comedor, cuartos o cocinera; sabe cumplir su obligación. Informan: FO-1077.

SE OFRECE UN JOVEN BLANCO del país, para criado de manos o ayudante de cocina o para fregar máquinas; no tiene mayores pretensiones. Teléfono M-5166.

DE BUENA PRESENCIA CON INmejorables referencias, ofrécese joven blanca, del país, como criada de manos, manejadora o de cuartos. Informan: FO-1077.

DESEA COLOCARSE UNA BUENA criada de mano o para cuartos, es de buena presencia y sabe trabajar, tiene referencias. También aceptaría de manejadora. M-3339.

SE DESEA COLOCAR UN POVEN español, ciudadano cubano, para el servicio doméstico; tiene referencias. Informan Teléfono A-6810.

DESEA COLOCARSE UNA JOVEN de color para criada de manos o de cuartos; tiene referencias Informan; Calle 13, entre C y D, Vedado. Número 558.

SE OFRECE SIRVIENTA JOVEN ESpañola para criada de mano o cuartos, tiene referencias. Teléf. M-2160.

119 COCINERAS-COCINEROS

SE OFRECE SRA. JOVEN ESPAÑOla para cocinar y otros quehaceres siendo corta familia; tiene referencias. Teléfono U-7054.

SE DESEA COLOCAR UNA SEÑORA española de mediana edad para cocinar o limpiar. Informan: San Miguel, 913, entre Hospital y Espada. Preguntar por la encargada.

COCINERA REPOSTERA ESPAÑOla, tiene buenas referencias; no le importa hacer plaza. Teléfono F-3053.

UNA ESPAÑOLA SE COLOCA DE cocinera; sabe su obligación; tiene referencias. Teléfono M-4304. Revillagigedo 51, bodega, a una cuadra de Monte.

DESEA COLOCARSE UNA COCINEra de color, sabe hacer plaza y entiende algo de repostería. Informan de 6 a 12 y de 3 a 6. Teléfono F-6167.

SE DESEA COLOCAR UNA ESPAÑOla para cocinar y para ayudar a la limpieza. Teléfono FO-2750.

COCINERO REPOSTERO ESPAÑOL, para casa que desee buen cocinero; práctico en pastelería y repostería, tiene buenas referencias. Informa Teléfono A-6022.

TWO ENGLISH SUEAKING MEN seeks position one as expert pastry cook knows american french and spanish dishes best of reference. The other works as valet or general house man expert in cleaning and pressing garment best reference also F-2850.

SE DESEA COLOCAR JOVEN ESPAñola para cocinar o para todo siendo matrimonio solo; sabe de repostería; no menos de 20 pesos. Teléfono FO-2713.

SE OFRECE UNA MUCHACHA PAra cocinar y ayudar a limpiar, tiene buenas referencias y le gusta para mucho tiempo en la colocación. Teléfono M-9436.

SE OFRECE ESMERADA COCINERA buena sazón; tiene referencias; es apta para todo y consciente de sus obligaciones; va a playa o finca, Teléfonos: F-3141 y F1-6171.

DESEA COLOCARSE UNA BUENA cocinera tiene referencias de conde ha trabajado, yuda a la limpieza si es preciso. Es limpia y de buen carácter. Duerme o no. M-3339.

SE OFRECE UNA BUENA COCINEra. Salgo a los repartos, duermo en la colocación, voy a playa o finca. M-1149, F.2524.

120 MANEJADORAS

DESEA COLOCARSE UNA MUCHAcha que habla inglés y español de manejadora, criada de mano o de cuartos; sabe cumplir su obligación. Muy buenas referencias. Teléfono: FO-3353.

22 INSTITUTRIZ

SE OFRECE UNA AMERICANA DE institutriz; tiene referencias. Informan Teléfono FO-9226.

124 LAVANDERAS-LAVANDEROS

SE DESEA COLOCAR MUCHACHA recién llegada del campo para lavandera solo, no lava driles, o para limpieza sola de cuartos, lava y plancha muy bien y limpia bien, duerme en la colocación, es muy formal y sabe sus obligaciones y desea casa formal, menos de diez pesos no, Informes calle Primera y Seis, La Sierra, No. 15.

125 CHOFERES

DESEA COLOCARSE UN CHOFER español en casa particular, tiene buenas referencias; sabe dar buen servicio. Teléfono F-4177.

DESEA COLOCARSE UN CHOFER español en casa particular, tiene buenas referencias. Informa: F-6228.

SE DESEA COLOCAR UN CHOFER español, sabe manejar cualquier clase de auto, tiene referencias particulares y comerciales. Teléf. F-6088. Preguntar por Daniel.

SE OFRECE CHOFER ESPAÑOL SIN pretensiones con 22 años práctica, para casa particular o comercio, maneja cualquier máquina y entiende de mecánica; tiene las mejores referencias o recomendaciones. Informan Teléfono F-6186.

CHOFER JOVEN, ACTIVO, DESEA colocarse en casa respetable. Informan: M-4390.

JOVEN CUBANO DESEA COLOCARse de chofer en casa particular o en el comercio; no tiene pretensiones; llamar al Teléfono M-4830, preguntar por Luis; con 5 años de práctica y cartera dactilar.

131 OFERTAS VARIAS

SE OFRECE UN JOVEN MESTIZO para mensajero o criado de mano, tiene buenas referencias. Teléfono: FO-2618.

MECANICO Y ELECTRICISTA AUtomóviles cubano, muy práctico, propietario taller en Barcelona ofrécese como encargado taller. Máximo Gómez, 678.

M.E.C.D. 2016

PINAREÑAS

Cumpleaños.

Me refiero a «Tony» Iglesias, hijo de los estimados esposos, la elegante y encantadora damita Alicia Pons y el correctísimo Capitán Ayudante del Distrito señor Alejandro Iglesias.

Con ese motivo, el simpático amiguito tuvo recibo.

Hasta él llegaron muchos regalos y en la residencia de sus papás en la Avenida de Martí, hubo de festejarse ese grato acontecimiento con una alegre fiestecita, en la que tomaron parte numerosos amiguitos del festejado.

«Tony» tuvo un día feliz.

Lleno de congratulaciones en unión de sus queridos papás, que tantas simpatías tineen en esta sociedad.

Desde New York

Una bonita postal.

Procedente de la Babel de Hierro llega a mi mesa de redacción una artística tarjeta postal, por medio de la cual, después de un expresivo saludo, me participa el joven y culto amigo señor Antonio Duarte Jr., haber tomado posesión del cargo para el cual fuera comisionado por la Secretaría de Agricultura recientemente en la gran ciudad neoyorquina.

Durante algún tiempo permanecerá allí el simpático joven vueltabajero, hijo estimadísimo de uno de los congresistas más destacados y queridos en nuestra provincia.

Grata estancia a «Toño».

Y éxitos en sus gestiones, le deseo.

Hacia la Habana

En viaje de regreso.

Tras una breve temporadita en esta capital, ha regresado a la Habana la joven y apreciada señora Carmen Rodríguez de Suárez, perteneciente a la alta sociedad habanera.

Le acompañan su hermana Asunción Rodríguez de Foya y sus hijos.

Para ellas mi saludo.

De lo más afectuoso.

De Plácemes.

Un joven vueltabajero

Acaba de celebrar su cumpleaños el señor Isidoro Pérez, un inteligente amigo y comprovinciano que se encuentra actualmente en la capital de la República.

Hasta él llegaron felicitaciones.

Muchas y sinceras.

Para los Estados Unidos

El senador Collado.

Con el fin de acompañar a su primogénito que continuará sus estudios comerciales en la capital norteamericana, la próxima semana embarcará hacia los Estados Unidos el senador por esta provincia señor Ramón Collado.

Breve será su estancia, pues antes de finalizar el mes se propone estar de nuevo en Cuba, donde tiene múltiples cuestiones personales que atender.

Para el buen amigo y su hijo «Monguito», desea el Cronista una travesía feliz.

Llena de satisfacciones.

Guillermo RODRIGUEZ

DESDE GUANAJAY

Hermosa niña

Con su llegada al mundo, ha colmado de alegría y satisfacción, el hogar de sus amantísimos padres los queridos esposos Bebita Jofré de Iglesias, y Osvaldo Iglesias.

Nuestra felicitación para los padres, y una vida llena de venturas para la recien ncida.

Un saludo

Muy afectuoso para la estimada y bella amiga Esther Ernand Pérez, por su reciente enlace con el señor Severo Manuel Jaluff Nassar, que tuvo efecto en Artemisa.

Nuestra felicitación a la distinguida compañera, que redacta la crónica social de dicha villa.

La Escuela Primaria Superior

El pasado martes, a las tres de la tarde, se celebró en el teatro «Vicente Mora», de esta villa, una fiesta de carácter cultural, en honor de los graduados a los que se les entregaron los certificados.

Programa:

1—Himno Nacional.
2—Discurso por el señor Manuel Arias, Director de la Escuela.
3—Entrega de los certificados.
4—Discurso por el doctor Roberto Verdaguirez, Inspector General de Escuelas Primarias Superiores.
5—Canción por la señorita Graciela Santiago.
6—Canción por la señorita Elena Villate.
7—Las «Novias del Pasado», Revista Musical.
8—Paso doble «Novilleros», por la señorita Margarita Hernández.
9—Coro «Los Flecos del Mantón».
10—Canciones por la señorita Graciela Santiago.
11—Coros «Los Marineros».
12—Paso doble «Trinidad», por la señorita Margarita Hernández.

El acto resultó muy lucido.

Santa Rosa de Lima

En esta festividad, nos complacemos en saludar a un grupo de bellas damas y damitas de nuetra sociedad.

Rosa Aguilar de Blanco, Rosa Montoto de Cuenca, Rosa Freixas de Barnet, y a las señoritas Rosita Sánchez y Rosa Peón, querida hermana del celoso corresponsal del DIARIO DE LA MARINA, señor José Ramón Peón, que también estuvo de días.

Nuestra afectuosa felicitación a tan distinguidos amigos.

San Ramón

El día 31, celebraron su santo, las estimadas señoras Ramona Lorenzo de Fernández y Ramona Ibáñez de Varela, y los señores Ramón García, Ramón Sánchez, Ramón Lujardo y Ramoncito Cueto.

Felicidades a todos.

Rosa Ventura de García.

Profesionales

1 ABOGADOS Y NOTARIOS

BUFETE JURIDICO
TERRY-BORROTO
Cobramos toda clase de cuentas, por difíciles que sean; compramos cesiones hereditarias, tramitamos licencias de armas en 72 horas. Visítenos o escríbanos. BUFETE TERRY BORROTO, Edificio Larrea. Empedrado y Aguiar. Telf. A-9644. Habana

IMPORTANTE: COMPRA-VENTA DE casas, gestiones administrativas, cancelación de antecedentes penales cambio de nombres y apellidos, divorcios, cobro de cuentas, desahucios. Doctor Cuba. Lealtad 623. Habana.

BUFETE DEL DOCTOR NILO PICAzo Cossío: Asuntos civiles y mercantiles. Administración de bienes. Solución rápida de problemas hipotecarios, edificio «La Metropolitana», departamentos 336 y 337. Telf. M-6031. Consultas: de 4 a 7 p. m.

Profesionales

1 ABOGADOS Y NOTARIOS

DIVORCIOS
En 14 días divorcios Cubanos y extranjeros en toda la República. Plazos cómodos. Matrimonios en su domicilio. Ciudadanías. De 9 a. m. a 6 p.m. Concordia 172 y Manrique, altos. Dr. Angel Fernández.

3 DRES. EN MEDICINA

DR. MESA RAMOS
PIEL, SIFILIS, VENEREO
Impotencia esterilidad, etc. Consultas y tratamiento 8 a 9 a. m., 5 a 7 p. m. Perseverancia 154, bajos, entre Animas y Virtudes.

CONSULTESE POR CORREO GRAtis. No se desespere aunque su enfermedad la crea incurable, escriba claro los síntomas que sufre. Dirija correspondencia doctor Fernández Valdés, San Ignacio 23 por Lamparilla.

INSTITUTO HIGIA
ENFERMEDADES VENEREAS EXCLUSIVAMENTE)
Curación rápida y garantizada de gonorrea reciente o antigua, prostatitis, orquitis, artritismo blenorrágico, sífilis, úlceras chancrosas, impotencia. Ultimos medicamentos. Método indoloro. Diatermia, fulguraciones. CONSULTAS Y RECONOCIMIENTOS GRATIS, de 7 a.m. a 9 p.m. Turnos especiales. Zanja 2, altos, entre Galiano y Rayo. Teléfono M-6605

DR. ALEJANDRO MUXO
VIAS URINARIAS
Especialista de la clínica-hospital «Cuatro de Septiembre» y de la quinta «Covadonga» del Centro Asturiano. Cirugía génito urinaria. Enfermedades venéreas y trastornos sexuales. Consultas diarias de 4 a 7 p. m. Perseverancia 163, entre Animas y Virtudes. Telf. A-7001.

GABINETE UROLOGICO ALEMAN VIAS URINARIAS
Consultas gratis de 7 a. m. a 8 p. m. Tratamiento modernos que Vacunas Alemanas para curar la Gonorrea, en pocos días sin dolor. No importa que sean crónicas o mal curadas. Garantizamos por medios científicos la curación radical. Para consultas y curas reservadas llame al teléfono M-3606. Facilidades de pago. Impotencia, debilidad sexual, piel y sífilis, Jesús del Monte 135 bajos, frente a la quinta de Dependientes. Habana.

DR. J. A. SOLIS SUAREZ
Afecciones de señoras, trastornos sexuales, cirugía en general. Lunes, miércoles y viernes de 4 a 6. Otras horas, previo turno.
Perseverancia 61 A5-5161 A5-5162

DR. LUIS RODRIGUEZ CACERES
MEDICO CIRUJANO
Corazón, Pulmones, Estómago e Intestinos. Enfermedades de la Piel. Aplicaciones de Diatermia y Luz Alpina en el Gabinete y a domicilio. Consultas diarias de 2 a 6 p. m. Perseverancia 66 Bajos entre San Lázaro y Lagunas. Telfs. A-9161, FO-2553

DR. JOSE ALFONSO
Ex especialista del Centro Asturiano: ojos, garganta, nariz y oídos. Consultas mutualizables de 10 a 12, de 2 a 5: $3.00. Turno fijo: $5.00. Operaciones módicas Monte 386 antiguo, moderno 1120 esquina a San Joaquín. Telf. M-2330.

DR. ANTONIO PITA
Enfermedades Nerviosas y Endocrinas (Exclusivamente)
Desequilibrios vago-simpáticos y glandulares, Psicastenia, Neurastenia, Impotencia y Frigidez sexual y nerviosismo de los órganos en todas sus manifestaciones. Contando con un bien montado Instituto de diagnóstico y Fisioterapia. Consulta previamente concedida: $10.00. Consultas de 1 a 3 p.m.: $5.00. No visita ni dá consultas por correo. San Lázaro 67, teléfono A-9292. —Habana

CONSULTORIO MEDICO-QUIRURGICO
DIRECTOR: Dr. J. FRAYLE
Lealtad 121 esquina Animas. Telf. M-7590 Consultas de 9 A.M. a 9 P. M. Médicos especialistas. Especialidades de señoras. Vías digestivas, Nerviosas, Piel y Sífilis. Vías genitourinarias. Inyecciones. Servicio de enfermeras. Rayos X. Consultas desde $1.00 a $10.00 por turno riguroso. Gratis a pobres los jueves. Asistencia a domicilio a cualquier hora. Dentista anexo

VIAS URINARIAS
EXCLUSIVAMENTE
Tratamiento rápido de las enfermedades de la uretra, próstata, vejiga, riñones, etc. IMPOTENCIA en todas sus formas. GENERANDI, COEUNDI, ESPERMATORREA, ESTERILIDAD, POLUCIONES NOCTURNAS, etc. Afecciones de SEÑORAS RESECTOSCOPIA DE LA HIPERTROFIA PROSTATICA. (Método Thompson y McCarthy).
Consultas y reconocimientos grátis de 3.1|2 a 8 de la noche. Consulado 59, altos, entre Genios y Refugio.

POLICLINICA INTERNACIONAL.
Director: Dr. DAVID CABARROCAS
San Miguel 130 B entre Lealtad y Escobar. Telfs. U-2737 y F-4045. Consultas de 12 a 2, $5 previo aviso, de 2 a 7 desde 50 cts. a 5 pesos entrando primero las de más precio. Tratamiento especial de Tuberculosis con éxito desde la primera semana comprobado con radioscopías, análisis, estado del paciente. Presente este anuncio y obtendrá gratis el tratamiento la primera semana, para esa u otra enfermedad.

DR. J. B. RUIZ
Ex-especialista del Centro Gallego de los hospitales de Filadelfia y New York. Especialista vías urinarias, venéreo, sífilus y trastornos sexual. Uretrascopia y Cistoscopia. Consultas de 1 a 3. Trocadero 211 esquina a Crespo.

DR. ALFREDO COMAS
Especialista del Instituto del Cáncer. Enfermedades venéreas, sífilis, impotencia afecciones de señoras, tumores del útero y pechos. Aplicaciones del Radium. Horas: de 2 a 5 Teléfono M-7728. San Nicolás 70. Habana

DR. JOSE ALFONSO
Ex-especialista del Centro Asturiano: ojos, garganta, nariz y oídos. Consultas mutualizables de 10 a 12 y de 4 a 5: $1.00; de 2 a 4: $3.00. Turno fijo: $5.00 Operaciones módicas Monte 386. Telf. M-2330.

Dr. Fidel Núñez Carrión
Especialista en enfermedades de la primera infancia. Ex asistente del profesor A. B. Marfan, durante 4 años en París. Consultas de 9 a 11 a.m. Exclusivamente niños menores de dos años. Calle I Nro. 201 esquina a 11. Vedado. Teléfono F-3737

DR. OCTAVIO RIVERO
Asma, tuberculosis, enfermedades pulmonares y alérgicas. (Coriza, urticaria)
Ex asistente Servicio del profesor Saye, (Barcelona), ex jefe clínico Dispensario Antituberculoso Municipal. Consultas: lunes, miércoles y viernes, 12 a 2 p. m.; martes, jueves y sábados 9 a 1 p. m. Campanario 209. M-6258.

DOCTOR JOSE RAMONEDA
Tratamiento exclusivo y radical para la curación del Asma y Diabetes. Nerviosismo, Impotencia, Insomnio, Neurastenia y pulmones. Consultas diarias 2 a 5 p. m. previo aviso teléfono A5-4051. Barcelona No. 2 altos entre Aguila y Amistad.

DR. ROSAL
Sistema nervioso. Corazón Medicina interna. Consulta diaria, de 4 a 6. San Miguel 507, bajos, entre Gervasio y Escobar. Telf. U-2342.

Profesionales

3 DRES. EN MEDICINA

DR. A. BARBA INCLAN
Médico cirujano. Huesos, articulaciones y músculos. Especialista ortopédico del hospital de la Policía Nacional y ayudante del profesor A. Inclán. Gabinete de electricidad médica y masage. (Consultas diarias, de 2 a 3 p. m. Reconocimiento: $5.00; consultas sucesivas: $3.00; consultas fuera de hora: $10.00. Viernes, de 2 a 3 p. m. Consultas gratis para pobres (5 turnos). San Lázaro 122, bajos). Habana.

DR. A. LABRADOR
Especialidad enfermedades estómago, Intestinos Flujos crónicos, Venéreos y Sífilis. Corazón. Riñones y Pulmones, inyecciones intravenosas. Se hacen toda clase de análisis Consultas gratis de 8 a 11. Pagos 1 a 3. Angeles 3, entre Reina y Estrella. A-0801.

DR. FRANCISCO J. DE VELASCO
Corazón, Pulmones, Estómago e Intestinos
DR. RUBEN DE VELASCO
Corazón, Pulmones, Enfermedades de los niños. Consultas de 1 a 3, días laborables. Horas especiales, previo aviso. Salud 208 moderno. Tel. M-6068.

4 OCULISTAS

DR. MANUEL ANTON
OCULISTA.
Especialista en enfermedades de los Ojos de la Quinta La Benéfica. Consultas diarias de 4 a 6.
Vedado, calle 17 Nro. 260 esquina a D Teléfono F-2198

5 DENTISTAS

J. M. HERNANDEZ CALZADILLA, cura dientes flojos y piorrea, arregla puentes, rotos. Extracciones con anestesia local y gas. Consultas hasta las 10 p.m. Neptuno 33, altos. A-7537

DR. ARMANDO CRUCET
Cirujano dental y oral de la facultad de Pennsylvania y del Garreston Hospital of Oral Sugery, ex profesor de la Moffit Porcelain Dental School de Filadelfia.
Tratamiendo médico quirúrgico de la piorrea alveolar, dentaduras de porcelana, cordales impactados, Rayos X, diaterma, electro coagulación, Infrarrojo, Alta frecuencia, Rayos Violeta.
Consultas por hora fija. 15 y L., Vedado. Telf F-5153.

6 COMADRONAS

CONSUELO RUDA
Comadrona ex interna de la casa de Salud «La Balear». Muchos años de práctica. Consultas gratis, Nueva del Pilar número 14, entre Benjumeda y Desagüe. Telf. U-5824.

COMPRAS

9 CASAS

CASA CHICA, COMPRO RAPIDO
Que no exceda de $1.000, no importa lugar si hay buenas vías de comunicación. Se prefiere tratar con el interesado. Escribir para entrevista y detalles a señora López. Depto. de Anuncios Clasificados de DIARIO DE LA MARINA.

COMPRO CASA MODERNA, TECHO monolítico, 3 o 4 habitaciones, barrio San Leopoldo y Colón. 2 plantas. Teléfono U-6250.

COMPRO CASAS, HABANA O REpartos; madera, buen estado, o de mampostería. Pago justo precio. Puedo invertir hasta $20.000. Prefiero trato directo vendedor. Dirigirse Teléfono M-2846.

PARTICULAR COMPRA CASA CENtro Habana 2 o 3 plantas o chalet reparto. Trato directo. M-8739.

COMPRO CASA EN LA HABANA DE 2 a 3 mil pesos, dando $1.000 y 50 mensuales. I-6235; de 1 a 2 y de 7 a 8.1|2. Valdés.

COMPRO CASA DANDO POCO DE contado y resto todos los meses. Reconozco hipoteca. Compro casa Habana Vieja hasta $20.000 de Contado no menos de 500 metros. Informes Galiano 509. García.

COMPRO CASAS DESDE $2.000 A $2.500 en Santos Suárez, Almendares, La Sierra; no corredores Teléfono I-4104, Montalvo. Luis Estévez No. 558, Santos Suárez.

COMPRO CASA DOS O TRES PLANtas moderna de Belascoaín al Muelle de Luz y de Reina al Malecón; también barrio Arsenal, trato directo, no pago corredores. Teléfono M-5393. Señor Pérez.

COMPRO CONTADO UNA CASA EN Vedado o repartos; de cinco habitaciones, dos baños, garage y demás comodidades, sobre seis o siete mil pesos; tiene que ser ganga. No corredores. Informa: Gilberto A-6155.

SE DESEA COMPRAR UNA CASA vieja 7x25 precio de situación, en el barrio de San Leopoldo, trato directo con su dueño. Diríjase al Sr. Pons, teléfono X-2320 de 4 de la tarde a 10 de la noche.

10 SOLARES

COMPRO SOLAR DE APROXIMADAmente 15 por 40 metros en el Vedado. Llame teléfono F-6453 o M-7359.

11 FINCAS RUSTICAS

COMPRO COLONIA DE 20 A 30 caballerías que tenga buenas tierras, pago de contado. J. P. Quintana e hijo Chacón 23. M-8182.

14 AUTOMOVILES-ACCESORIOS

COMPRAMOS AUTOMOVILES Y CAmiones de todos los años, prefiéndolos modernos, pagándolos más que nadie. Operaciones rápidas, dinero al momento. «El Relámpago». Concha No. 969. Luyanó.

15 MAQUINARIAS

UN CRISOL ELECTRICO PARA LInotipo que esté en perfecto estado. Dar últimos precios de contado a «La Correspondencia», Cienfuegos.

17 MUEBLES Y PRENDAS

U-1800: COMPRO MUEBLES
Modernos, antiguos, objetos arte, adornos, neveras, archivos, burós, pianos, máquinas escribir; coser; objetos plata; oro; porcelanas; vajillas; cuadros; casas completas; compro todo. U-1800.

U-3143: COMPRO ROPA
Caballeros y señora, muebles; máquinas de coser; escribir; liquido casas completas; todo lo que usted quiera vender. Trabajo los domingos, voy al campo. Dinero en mano, camión en puerta. U-3143.

CUADROS AL OLEO DESEO COMprar y una figura grande de mármol U-1705.

SE COMPRA A PARTICULAR ESCAparate 3|c. bien grande. FO-1790.

U-5484: COMPRAMOS
Muebles liquidamos casas completas. No venda sus objetos de arte vajillas plata, bronces, adornos etc. sin antes oír nuestra oferta. Acudimos en seguida.

M-7084: COMPRO MUEBLES, MAquinas coser y escribir, objetos de arte, lámparas, pianos, porcelanas, libros cuadros, alfombras, maletas antigüedades, neveras, y ropa. Acudo en seguida. Telf. M-7084.

COMPRAS

17 MUEBLES Y PRENDAS

A-7795: COMPRA MUEBLES
De todas clases. Pagamos más que nadie. También vendemos, cambiamos y alquilamos. No venda sin antes hacer una llamada: A-7795. Vamos en el acto. «La Honradez». Máximo Gómez número 85.

M-2252: COMPRO
Máquinas coser, escribir, radios toda onda, refrigeración, muebles, pianos, porcelanas, antigüedades, cristalería, cubiertos, vajillas, alfombras. Oficinas completas. Salud 167 entre Manrique y Campanario. M-2252.

M-2225: COMPRO
Máquinas coser, escribir radios toda onda, refrigeradores, muebles, pianos, porcelanas, antigüedades, cristalería. cubiertos, vajillas, alfombras. Oficinas completas. Salud 167, entre Manrique y Campanario. M-2252.

A-6620: COMPRO MUEBLES
Juegos de cuarto comedor sala, piezas sueltas, neveras, refrigeradores, máquinas de coser y escribir, muebles de oficina, radios y equipajes. Liquido casa de huéspedes. «La Moderna». Salud 9. Teléfono A-6620.

COMPRO: A-6628
Pignoramos compramos joyas finas, artículos plata, bronce, porcelana, cristal, marfil, alfombras máquinas escribir, Singer, radios, lámparas, muebles, ropa de hombre y objetos valor.
«LA REGENCIA»
Suárez números 8 y 10 Telf. A-6628

COMPRAMOS JOYAS
Antiguas y modernas, con brillantes, zafiros, rubíes y esmeraldas finas, oro, platino, plata y encajes hasta en pedazos. Objetos de plata, bandejas juegos de café, cubiertería y otros artículos. Rosarios de oro y plata, con cuentas de perlas, coral, amatistas, etc. Pagamos bien. Vamos a domicilio.
CARBALLAL Y HERMANOS
San Rafael 138, entre Gervasio y Belascoain. Telf. U-5744.

U-1510
Compro muebles, juegos cuarto 3 cuerpos, máquina Singer, escribir, neveras, radios, ropas, artículos de arte, pago mejor que nadie, operación rápida, al momento. U-1510.

A-7890 COMPRO, VENDO
Muebles suntuosos, corrientes. Máquinas escribir, coser, archivos, burós, objetos arte. Plata, porcelanas, vajillas, jarrones. Antigüedades. Pianos ¼ cola, baúles. Puentes y Cía. Galiano Salud A-7890.

M-9136: COMPRO
Máquinas coser, escribir, archivos, cajas hierro, contadoras, divisiones, mamparas, pupitres, oficinas completas, máquinas sumar, calcular, equipajes; objeto arte, café y fonda, sillones barberos, barberías completas. Vendo un tostador café de 25 libras. También vendo camión Chevrolet del 37, está nuevo; tengo sillas de Viena de importación para café o fonda. Llame a esta su casa. M-9136.

18 UTILES DE OFICINA

UTILES DE OFICINA COMPRAMOS
Cualquier cantidad. Pagamos bien y en el acto. Llame a los teléfonos: A-7743 y M-2282.
COMPOSTELA No. 56
entre Obrapía y Lamparilla

19 LIBROS E IMPRESOS

NECESITO LIBROS USADOS DE todas clases, especialmente de texto. Compro cualquier cantidad pagándolos bien. Llame al teléfono A5-1415. Vamos a domicilio. Librería «Venecia» Obispo 82, Teléfono M-9017.

Arrendamientos

A-1 FINCAS RUSTICAS-URBANAS

ARRIENDO FINCA RECREO «VISTA Alegre», pueblo Cotorro. Casa, garage, instalación, teléfono luz, mucha agua, terreno arboleda, veinte minutos Parque Central. Sr. Cañizares.

POR TENER OTROS NEGOCIOS CEdo o traspaso mi casa con nueve habitaciones, todas alquiladas. Tengo juego de sala todo completo y bueno, muebles para una habitación y juego de comedor completo y elegante, aparadores, reloj y otras piezas Como tengo alquilada la cocina el cocinero da al edificio comida gratis. Informes Café El Paraíso u O'Reilly esq. Villegas de 9 a 11 de la mañana. Pregunten por el Sr. Conta.

A-2 ARRENDAMIENTOS VARIOS

DESEO TOMAR EN ARRENDAMIENto restaurant o comedor y cocina de casa de Huéspedes o fonda, Si no es buen negocio no llame. Para informes M-6894 P. Polvorín.

SE ARRIENDA
El mejor restaurant de la Habana con todos los enseres. Está trabajando. Informes Sr. García, Teléfono U-6380.

Reparaciones

42 MUEBLES Y PRENDAS

PARDO. REPARAMOS SUS MUEbles por poco dinero, dejándolos nuevos. Casa Pardo. U-5761. Los modernizamos, barnizamos a muñeca y esmaltamos «Duco». Pinturas mimbres a vapor y neveras. Tapicería en general. Azogamos espejos. Trabajos garantizados. San Rafael No. 130.

¡Repare a tiempo su nevera!
Rionda, Esmaltados por calefacción eléctrica. Infanta 1,059. Teléfono: U-3968.

«GARCIA ESPINOSA», MUEBLEría y tapicería. San Rafael y Soledad. Hacemos trabajos de tapicería, reconstrucción, pintura y decoración. Mejor trabajo y mejores precios, porque somos obreros, directores y propietarios. Nuestro teléfono: U-1424 English spoken.

REPARAMOS SUS MUEBLES POR poco dinero, dejándolos nuevos. Casa Pardo. U-5761. Los modernizamos, barnizamos a muñeca y esmaltamos «Duco». Pinturas mimbres a vapor y neveras. Tapicería en general. Azogamos espejos. Trabajos garantizados. San Rafael No. 130.

REPARACIONES DE MUEBLES
Casa «Coro». Barnizamos toda clase de muebles y tapicería. Especialidad en colores, combinaciones de maderas y chapas. Limpieza de muebles a domicilio. Estrella 27, entre Aguila y Angeles Tel. M-2127.

VENTAS

48 CASAS

SE VENDE HERMOSA CASA, FAbricación inmejorable, facilidades de pago. Véala Calle Once entre Tercera y Cuarta, Ampliación Almendares Dueño al lado. Telf. M-3712.

VENTAS

48 CASAS

CERRO. UNA CUADRA DE LA CALzada, parte alta. Vendo casa grande de buena, antigua; garage; terreno 16x39 metros. Propia para industria y vivienda. Buena. Estrada Palma 463 esq. J. Delgado, Víbora.

GANGA. CASA EN EL CERRO DE madera gana 44 pesos cama mes. Precio $1.600 también se puede dejar $500 en hipoteca. Dueño Vedado, calle Dos 271 entre 31 y 33. Angel.

NO COMPRE SIN ANTES VER LA que acabo de terminar en Estrada Palma esquina Goicuría (Santos Suárez) la que por su situación es un verdadero sanatorio. Consta de jardines a ambas calles, portal; pérgola; sala; comedor; tres cuartos; hermosa cocina; amplio baño en colores; garage; cuarto y servicio de criados; lavaderos. Construcción de citarón, fuerte de todo garantía. Precio $7.800 verla a todas horas, trato directo.

REGALO $3.600. ELEGANTE CASA lo mejor Ampliación Almendares; apúrese, sala, comedor, 3|4, garage; fíjese. Calle Once y Avenida Nueve. Dueño FO-3329. Manuel Ricoy. Aprovechen esto.

REPARTOS MIRAMAR. ALTURAS Almendares Ave. Paz Casas. Vedado 8|4. Otra, chalet, 6|4, 12x30, 18x35, desde $3.50, $5.50 otras. M. Rodríguez. Carmen 22.72x30.63. Fincas. Hurtado. Teléfono U-1405.

VENDO PROXIMO DESOCUPARSE lujoso chalet dos plantas, Avenida central, 23 cerca Avenida Victoria; Alturas Almendares. Oportunidad: $8.500; dejaría parte pagar con comodidades. Dueño directamente. Teléfono FO-2189.

SE VENDE CALZADA DE LUYANO No. 255, casa de préstamos; también se admite socio con algún dinero. Para tratar Compañía Préstamos Cuenllas, S. A. Animas esquina a Amistad.

VENDO ESQUINA $8.000 VENTA $90 tiene dos establecimientos, casa en $1.000 madera nueva y 600 varas cercaca gana $15; otra que renta $210, $19.000; todas gangas. Arrojo, Belascoaín y Zanja, café El Sol.

SI DESEA ADQUIRIR UNA PROpiedad de verdadera garantía, acabada de construir especialmente para el dueño, véala. Calle 13 entre 6 y 8. Reparto Nicanor del Campo. No corredores.

VEDADO OPORTUNIDAD
Vendo casa moderna 1 planta calle Paseo, próximo a Línea, compuesta de jardín, portal, sala cerrada, hall, recibidor, 4|4, baño completo, comedor, cocina, 1|4 y servicio de criados, garage, patio y pasillos laterales. Precio $14.000 con $6.500 de contado y resto con facilidades. Informes: Chacón 23. M-8182.

AVISO IMPORTANTE
Tenemos los mejores negocios, Fincas rústicas, casas en los mejores lugares, establecimientos baratísimos Barras. Lecherías. Bodegas. Casas de Huéspedes, Hoteles, Garages. Fuentes de soda. Kioscos. Casa de Inquilinato vidrieras de tabacos. Tintorerías. Puestos de frutas y todo lo que usted quiera comprar a precios de verdadera ganga. Véanos. Zanja casi esquina a Galiano, Café Estación. Alfonso y Trabadelo. De 2 a 6 de la tarde.

VENDO UN PASAJE CON 40 apartamentos y 4 casas en 15.000 Renta 280 pesos. Vendo una casa con 9 habitaciones en 1.100 la ganga del año. Informes Galiano 509. García.

MIRAMAR. CALLE 28 Y 7a. AVENIda. Dos plantas sin estrenar, cuatro grandes habitaciones, dos baños y todas demás comodidades, lujosa residencia. Facilidades de pago. Verse todas horas. Informes al lado. Arquitecto Julio Alemany. FO-1744 de 4 a 6.

SOLARES A PLAZOS
Reparto «La Floresta», Víbora. Se venden solares al contado y a plazos, con urbanización completa, luz eléctrica, agua y alcantarillado en cada solar, atravesado por la Avenida de Acosta, ómnibus Ruta 15. Informes: Nueva Floresta Land Co. Banco Canadá 322. A-8875. Administrador: Oscar Díaz Ramos.

REPARTO MIRAMAR
Se vende hermosa residencia con Portal, vestíbulo, living-room, comedor, terraza; pantry; cocina; cuatro habitaciones grandes; dos baños; toilet; saleta; hall, cuarto de criadas, con su servicio, garage para dos máquinas con su cuarto de chofer y 1,251 varas de terreno, fabricación de primera, bonita vidriera emplomada en el frente, precio $20.000.00. Informan en la misma, calle 14 entre 1a. y 3a. Avenidas, de 6 a. m. a 7½ p. m.

EN $4,200
Por embarcar rápidamente, se vende el chalet situado en el Reparto Nicanor del Campo, a dos cuadras de la calzada de Columbia, ómnibus y tranvías en la esquina. Compuesto de: Jardín, portal, sala, comedor, cocina, garage, cuarto de criados. En los altos: tres habitaciones, baño intercalado y terrazas, está desocupado, puede verla, calle 13 entre 12 y 14. Telf: A-8697 y FO-2419.

REPARTO ALMENDARES. VENDO casa: Jardín, portal, sala, comedor fondo, 4 habitaciones y una de criado, baño intercalado, pantry, garage, patio. Calle 7 entre 14 y 16. Informan: A-9112; 8 a 5. $8.000.

VENDO, COMPRO Y CAMBIO
Propiedades y establecimientos tengo toda clase de negocio. Véame y resuelva su situación. Cambiando de giro quiere comprar, vender. Véame hoy, Galiano 509, García.

SE VENDE PRECIOSA CASA DE San Lázaro número 76, entre Vista Alegre y Carmen, a una cuadra de la Calzada de la Víbora de construcción de primera, de gran lujo. Compuesta de portal, sala, saleta corrida, cuatro cuartos, saleta de comedor al fondo, cocina servicio de criados, baño intercalado de gran lujo $6.500; 222 metros cuadrados y superficie. Informa su propietario Francisco Torres, Aguiar 65. Telf. A-7830. Pueden ver la casa de 8 a 11 a. m. y de 1 y media a 5 p. m.

REPARTO LA SIERRA
Vendo lujoso chalet, sin estrenar, estilo Colonial y esq. de sombra: portal, sala, comedor, 4 amplios dormitorios; lujoso baño y garage $9.000. Vendemos lote de 5 casas, modernas, a $6.000, $3.000 contado y resto facilidades. Oficina: Sr. Alpendre, Calle 9 y 12 Almendares. FO-2542.

VEDADO $6.500
Calle 25. No. 1555, entre 24 y 26 Villa María Antonia. Se vende casa compuesta de Jardín. Portal, sala, 4 cuartos, baño intercalado, comedor, auxiliar, pantry, cocina, garage, dos cuartos criados y servicio, varios patios. Inorman F-2829.

SE VENDE HERMOSA RESIDENCIA en 23 entre 18 y 20 Vedado, Jardín, portal, sala, 4 habitaciones, hall al centro, 2 cuartos de baño, comedor, pantrq, cocina, garage y cuarto de criados. Para informes su dueño señor Iglesias M-1852.

VENTAS

48 CASAS

SE VENDE: MARQUES GONZALEZ No. 105, entre Figuras y Benjumeda primera de gran lujo sala; saleta corrida; cuatro cuartos; baño intercalado en colores; servicio de criados; cocina para gas y carbón, calentador etc. $6.500, 130 metros cuadrados de superficie. Informa su propietario: Francisco Torres, Aguiar No. 65, teléfono A-7830. Puede ver la casa, de 8 a 11 a. m. y de 1.30 a 5 p. m.

REPARTO LA SIERRA
Bonita casa moderna Calle Seis inmediata calzada Columbia, tranvías, y ómnibus, jardín, portal, sala, recibidor, 5|4, hall lujoso baño, saletas fondo, 1|4 servicios criados, traspatio, jardín, garage. Urge venta sin intervención. 4 No. 555 altos inmediato 23 Vedado.

VENDO CASA EN JESUS DEL MONte. Santa Irene No. 69 $3.800. 7x50, techos madera, casa antigua. En la misma informan.

MIRAMAR
Dos lindos chalets, con dos lujosos baños, todo confort, garage 2 máquinas. Alturas y parte baja. $15.000 y $19.000. Alberto de Ayala FO-2703 y M-7744.

EN LO MEJOR DE SANTOS SUArez. Lacret y Juan Delgado, se vende casa moderna, jardín, portal, terraza, gran sala, comedor, 3 grandes habitaciones, baño completo cocina y servicio de criados; techo monolítico. Si no la aprovecha en estos días de fiesta la pierde; para verla y tratar con su dueño: Santa Emilia 403 entre Paz y Gómez.

VENDO HERMOSO CHALET ESTILO inglés, sala, comedor, tres grandes cuartos, livingroom, lujoso baño, cocina, pantry, traspatio. Abundante agua, lugar céntrico. Santa Amalia. Teléfono I-4250.

49 SOLARES

VEDADO. VENDO SOLAR DE ESQUIna a $8.00 metro con cincuenta metros frente a la calle 17, propio fabricar pequeñas casitas Informan: Guillermo del Monte. Habana No. 84. Teléfono: M-2474.

MIRAMAR. VENDO PARCELA DE 15 por 25 a más metros si se desea, a la sombra y a 20 metros de la 5a. Avenida a $4.25. Verdadera ganga. Informa Guillermo del Monte. Habana No. 84. M-2474.

VEALO HOY FRENTE AL HABANA Yacht Club. Playa Marianao; lugar de mucho tránsito, de oportunidad, a $2.50 metro. Solar de 17x42. Necesito vender. Dueños: Luz, 15, este, Víbora. Teléfono I-6157.

VEDADO: CALLE 17, VENDO SOLAR esquina, teniendo los 50 metros por sombra, a $9.00 metro. Unico por precio y situación. Guillermo del Monte. Habana 84. M-2474.

VEDADO: CALLE 23, VENDO PARcela 9x34, a $8.50. Otra, calle 21; 12.50x37. Otra calle 25, 13.50x34. Precios ganga. Guillermo del Monte. Habana, 84. M-2474.

REPARTO BUEN RETIRO
Ave. de los Oficiales, vendo solar de 17x40, acera de a sombra una cuadra Calzada Real, muy barato, también una esquina de 23x47 Informan Chacón No. 23. M-8182 y FO-2188.

AMPLIACION ALMENDARES
Vendo parcela de 15x35, situada calle 11 entre 3 y 4, Manzana de la Nueva Iglesia, bajo precio. Informan Chacón 23. M-8182. FO-2188.

REPARTO LA SIERRA GANGA
Vendo solar de 10x46 en $1.600, situado calle 8 y 5, dueño directo. Teléfono FO-2188.

ALMENDARES SOLARES
De todas las medidas y precios al alcance de todas las fortunas. Buenas calles y las mejores vías de comunicación: 12 por 22; 22 por 21, esquina, 10 por 45; 32 por 45, esquina: 22x34 esquina. Fabrique su casa a gusto. Informes personalmente al comprador.
VICTORIANO ALVAREZ
14 esquina a D, Almendares FO-3786

SIERRA Y ALMENDARES. PARCElas brisa 12x22. 10x23. 13½x22 10x46. bien situadas. También solares grandes frente Línea Playa, facilidades pago. FO-3134.

EN LA CALLE DE D-STRAMPES, a media cuadra de la Avenida de Acosta, se venden dos solares a mitad de su precio. Informan en Infanta y Ayestarán. Tienda. Telf. U-6784.

LA SIERRA, A ENTRE 8 Y 10. PEqueña casa al fondo con solar yermo a su frente, portal para guardar una máquina. Informan en la carnicería.

VENDO SOLAR EN AVENIDA OESte al lado de la Estación de Los Pinos, lo mejor por embarcarme doy facilidades. 596 varas. Informa Alvarado. Belascoaín 306 altos.

SE VENDE EN LO MEJOR DEL Vedado, calle 13 entre «D» y «E», un terreno con la medida siguiente: 30 metros de frente por 50 metros de fondo. Informes: Teléfono M-3566.

REGALO DOS SOLARES. REPARTO La Esperanza. Futura Gran Avenida al Sanatorio, hoy Nápoles Fajardo; esquina 12x30 y 15x45 metros, a 60 centavos. Teléfono FO-1255.

VEDADO
Calle 8 entre Calzada y Línea, acera de la sombra, se vende este solar. Mide 20x50 metros en $15.000 Informan de 1 a 3 por el teléfono M-9728, señor Saavedra.

PLAYA DE BARACOA. SE VENDEN dos parcelas de terreno junto al mar. Informan: Marrero Aguiar 27. Teléfono M-7774.

MIRAMAR
PARCELAS

Entre 5a. y 7a.	25x25	Mts.	$3.900
Entre 5a. y 7a.	15x30	Varas	1,950
Esq. sombra	25x30	Varas	2,800
Entre 5a. y 3a.	13x30	Varas	1,660

S. OLOZAGA, 8 ESQ. 3a. MIRAMAR FO-3752

GANGA
Un Solar en el Vedado A $3.90 vara
Calle 19 entre 20 y22. Acera de la sombra.
Otro solar esquina de sombra, frente al Colegio de Belén. Calzada de Columbia y Calle 6.
1.348 varas. Aceras nuevas!
Informan: Teléfono F-4277

SOLARES
Se venden solares en los Repartos Kohly del Vedado y de Marianao en ambas márgenes del Río Almendares por lo tanto en la parte más alta, bonita y saludable de la ciudad. Se dan facilidades de pago. También se vende un magnífico solar de esquina en Calzada y Paseo, Vedado. Informan: FO-1513, FO-2503 y M-9941.

VENTAS

49 SOLARES

REPARTOS LA SIERRA. ALMENDAres. Miramar. Vendo solares pequeños en los mejores puntos. Medidas escogidas, llanos. Sombra calles asfaltadas. Soy contratista. No cobro comisión pica informes: Abel Rodríguez 9 y 10 FO-2212.

ALMENDARES SOLARES
De todas las medidas y precios al alcance de todas las fortunas. Buenas calles y las mejores vías de comunicación: 12 por22; 22 por 21, esquina, 10 por 45; 32 por 45, esquina; 22x34 esquina. Fabrique su casa a gusto. Informes personalmente al comprador.
VICTORIANO ALVAREZ
14 esquina a D, Almendares FO-3786

SE VENDEN SOLARES REPARTO Kohly, Alturas primer Reparto salida puente Almendares. De gran porvenir por ser el más próximo al Vedado, por lo saludable, por su gran altura y fresco y por su hermosa vista al Río Almendares. Se dan facilidades de pagos si es para fabricar. Hay parcelas chicas. También en reparto Kohly, Alturas del Vedado, calles 27, 28, 30 y 32. Trato directo Manzana de Gómez 264.

50 FINCAS RUSTICAS

VENDO FINCA 7½ CABALLERIAS salida Managua a $2.000 caballería Tiene 1.200 metros frente carretera Batabanó. Trato directo. Informan: F-6783.

SE VENDE FINCA EN EL LUCERO con 5.490 varas, con casa de vivienda, buen pozo; en una ganga. Precio: $700. J. L. Viral. A-9112. Aguiar número 100-1|2.

SE VENDE. ESTANCIA BENITEZ
término municipal de Marianao, 1,220 metros lindando calles 9, D y Consulado frente al Colegio Belén. También 1,367 metros frente al apeadero Orfila. Trato directo. Teléfono M-9360.

SE VENDE FINCA EN EL LUCERO con 5.490 varas, con casa de vivienda, buen pozo en una ganga. Precio: $7.000. J. L. Vidal. A-9112. Aguiar No. 100-1|4.

SE VENDE: CARRETERA DE JIBAro a Calabazar, la finquita «Bella Concha»; 10.000 metros cuadrados, mil pesos contado y 500 a plazos; buena para recreo, con casita madera, pozo artesiano frutales variados chicos y grandes, muchos en producción. Lo más sano y la mejor agua; luz Para informes en la misma, el inquilino o el dueño: Calzada Bejucal, entrada Rancho Boyeros, Finca «Baluarte». La Candelaria. Cástor. No corredores.

GANGA: VENDO PROXIMO VEREda, dos caballerías, tierra llana, colorada, bien cercada, casa madera teja, aguada, frutales, palmar siembras, animales. $2.200; facilidades pago. Cano, Obrapía 46.

SE ALQUILA FINCA 20.000 METROS con chalet, 2 plantas, 5 habitaciones, 2 baños, garage, frutales, etc., con o sin muebles. Granja Vega. Calle Sol, Arroyo Arenas. $70 mensuales.

VENDO FINCA SANTISIMA TRINIdad 22 caballerías en Aguacate en carretera, empastada de guiena, palmas, frutales, café, vacas, aperos. Informe en la misma y en Consulado 62 bajos, V. Candales.

51 ESTABLECIMIENTOS

GANGA FUENTE DE SODA POR LA mitad de su valor, situada en lo mejor de la Habana, buen contrato poco alquiler, negocio seguro. Informan: B. Remís. Prado No. 567.

POR POCO DINERO SE VENDE UNA tienda de productos del país alquiler seis pesos local para vivir Informan Zanja No. 4 café Trabadelo, de 2 a 10 de la noche.

URGE VENDER FOTOGRAFIA MUY acreditada, renta barata el mejor sitio con todo necesario y andando: Informan Morris, Martí 93.

VENDO HOTEL 56 HABITACIONES en 2.000, otro 6 500; arriendo gran hotel, café-Lechería 650; otra 1.600; gran vidriera tabacos, 3.000; otra 1.800; café-Larra 4.000; otra 2.500; otra 1.500; bodega 850; otra 2.500; Panadería 6.000; otra 2.500. Cambio gran café-barra por propiedad; cambio gran bodega por propiedad, doy vuelto. Solicito socios para establecimientos. Prado y Dragones, café. M-4739. Yáñez.

SE VENDE UN CAFE EN $500. PAga poco alquiler, tiene contrato y está bien montado. Informan en Angeles No. 802. Café, a todas horas. Jesús.

SE VENDE UN GARAGE CON VENta de gasolina. Informan: Zanja 157 entre San Nicolás y Manrique.

VENDO O CEDO EN ARRENDAMIENto Restaurant situado en lo más céntrico de la ciudad. Informes: Café «Aroma». Obispo 21.

SE VENDE UN CAFE EN LUGAR comercial muy céntrico, con buena marchantería; vende de $20 a 25 diarios, Informaa Sr. Tamayo. Amistad, 423. Café «Hidalguía.

SIN INTERVENCION DE CORREDOres. Vendo lechería con buena barriada y marchantería por tener que atender otro negocio. Informa su dueño en San Lázaro y San Nicolás, bodega.

VENDO PANADERIA Y VIVERES con 5 mil de contado. Venta diaria 150 pesos, la mejor casa de la Habana. Informes Galiano 509, García.

¡GANGA! ¡GANGA! SE VENDE UN tostadero de café con sus anexos, con una buena venta. Informan Condesa No. 151, Habana. Teléf M-5209.

POR ENFERMEDAD VENDO FONda trabajando bien, 25 abonos y 10 cantinas para la calle. Informa el señor Rodríguez, de 11 a 12 y de 7 a 8. Teléfono A5-3392.

BUEN NEGOCIO. CABARET EN MARcha vendo regalado por tener que ausentarme del país. Trabaja mucho temporada turismo. Libre deudas. Vea cabaret Jigg-s, San Pedro y Luz de 12 a 4 p. m. y de 10 adelante noche.

¿BUSCA NEGOCIOS? ¡TENGO LOS MEJORES! BENJAMIN GARCIA: M-4461 VENDO, CAMBIO
Y compro negocios, una barra Café $2.500, una casa 2 ptas $6.500, renta 100 pesos, una esquina y 8 casas $5.000. Vendo Lechería $800. Vendo Hospedaje Hotel. Vendo tintorería $2.000. Vendo una guagua $1.500. Tengo toda clase de negocio. Vendo casa Calzada y una esquina, $9.000. Vendo esquina con comercio, 2 plantas, renta $80.00. $7.000. Vendo casa Infanta, 3 plantas: $9.000, ganga. Vendo 15 casas, renta $220, $17.000. Vendo edificio de 4 casas. $5.500, renta $80 Vendo casa 3 plantas, 11 por 14: $10.000, pegada a Monte. Otra, San Lázaro, 2 plantas 7 por 24: $15.000 Informes: Galiano 509 antes 125 café, García, M-4461.

VENDO NAVE DE 10x25 METROS en terreno de 1.000 metros. Carpintería preparada para toda clase de trabajo. Informes: Teléf. I-6251.

VENTAS

51 ESTABLECIMIENTOS

GANGA. VENDO MI DEPOSITO DE leche gran local alquiler $7.00 por no poderlo atender. Informan San Nicolás 101. esquina Lagunas, bodega.

VENDO TINTORERIA BARATA Santa Felicia 280 Telf. X-1080.

VENDO MI BODEGA SIN ALCOHOles con licencia de aves o admito socio joven con poco dinero para pasar a otro. San Nicolás 101. Alquilo local para Fuente Soda. o Zapatería.

SE VENDE UNA TINTORERIA. Informan Zapata No. 912, entre Infanta y Basarrate, de 8 a 10 de la noche.

SE VENDEN DOS GARAGES MUY bien situados calle dos direcciones tienen venta gasolina, aceites, accesorios y storage. Informa Sr. Antonio Amargura y Cuba. Café, de 8 a 12 a.m.

SE VENDE UNA CARNICERIA MOderna situada en Santa Irene y [illegible] rege por no poderla atender su dueño. orfezca por ella. Informan [illegible] Florentino.

VENDO CAFE CANTINA, LUNCH buen punto comercial, esquina, [illegible] mo Capitolio, buen promedio diario venta; $3.000. Informa: Cane, Obrapía 46, bajos.

VENDO LA MEJOR CASA HUESPEdes 12 habitaciones que pueden hacer dobles. Por tener otro negocio no corredores. Informa Triay, entre Belascoaín y Lucena. San José 715 bajos.

VENDO CAFE CANTINA CON VIdriera tabacos Calzada $2.900; Bodega cantinera surtida en $1.200; fonda en esquina $300. Informes Teniente Rey y Villegas, vidriera café Alfredo.

BODEGA CANTINA EN $700.00 EN Calzada, sola en esquina, La mercancía que tiene vale más. Urge negocio por enfermedad del dueño. Informes San José y Belascoaín. Café Alvarez.

VENDO CAFE RESTAURANT, ANtiguo; acreditado, contrato sin pagar alquiler. $2,500, si es del giro facilidades; deja $200 mensuales. Véame Café Independencia. Belascoaín y Reina. Fernández.

SE VENDE FARMACIA ANTIGUA y acreditada, pueblo próspero. Informa: F. Alvarez. Cisneros 98. Bauta.

VENDO BODEGA A BALANCE OTRA $500. Resto a plazos; Tintorería completa con camión $800; Lechería $175; otra con $400; Carnicería, carbonería, fondas y barras. Reina y Belascoaín. Café Independencia. Noceda.

VENDO PRECIO DE SITUACION bodegas, restaurants, vidrieras tabacos, hoteles, casa huéspedes, lecherías, panaderías y toda clase de comercio. Seriedad y rapidez. Informan Carballo, Café La Diana Reina y Aguila, de 2 a 6 p. m.

SE VENDE
Magnífica casa de huéspedes Reina seis, Telf. M-8093, el lugar más céntrico de la Habana. No trato con corredores.

52 BOVEDAS Y PANTEONES

BOVEDA EN EL CEMENTERIO DE Colón vendo sin estrenar con su osario, por embarcarme, en 105 pesos es una ganga. Dueño, Vedado, calle Dos No. 271 entre 31 y 33. Angel.

UNA BOVEDA OCHENTA PESOS Otra $105, próxima a la Capilla central. Informa: Ramón Mons, Grillo 23 No. 1160 Vedado Telf. F-6010. 1 a 12 y 8 a 10.

SE VENDE PANTEON DE DOS BOvedas con sus hosarios. Calle central del Cementerio Colón todo forrado de mármol, tapas de 8. Informes teléfono F-6009 Café Vedado

53 AUTOMOVILES - ACCESORIOS

SE VENDE UN CHRYSLER DEL 30 seis ruedas, cuatro puertas, está completo y se toma otro a cambio, para verlo 18 y 11 Vedado, F-5513. Benigno.

SE VENDEN DOS MAQUINAS FORD del 30 una abierta 130 y una cerrada 4 puertas 170 marcada particular, Calle M No. 74 Vedado.

SE VENDE FORD SEDAN, 4 PUERtas, 1936 en inmejorables condiciones. Baratísimo, Garage Santa Bárbara. Morro y Genios.

ESTUPENDA OPORTUNIDAD: FORD Sedan de Luxe del 28 con 3 meses de uso, cuatro puertas, se da con facilidades muy barato. También hago negocio con Ford del 35 o 36. Fernández. Calle 9 No. 356 entre G y H. Vedado. F-3611.

SE VENDE FORD DE DOS PUERtas del 35 con 5 gomas, pintura de fábrica como nueva en perfectas condiciones mecánicas. Puede verse de 8 a 12 y de 2 a 6 en Revillagigedo No. 12, almacén de tabaco.

SE VENDE PLYMOUTH. UN MES de uso puede verse Zanja 109.

VENDO CHEVROLET TIPO SEDAN cuatro puertas 4 gomas nuevas, chapa particular, precio económico, U-5983.

SEMITRAILER-FRUEHAUF
Con su carrocería de plancha de 20 pies de largo, con su remolque Ford 1937, para 12 toneladas, casi nuevo, lo doy con facilidades. Arbol Seco y Desagüe. A. Galán. Teléfono U-1276.

POR EMBARCAR VENDO MI BUICK 1936 cuatro puertas, vestidura y baúl, está completamente nuevo $575.00: Informan Línea y Dos, Vedado, bodega.

ESTAMOS REMATANDO LOS CArros de uso que quedaron de la liquidación de Agosto. Camiones y paseo desde cincuenta pesos. Agencia Ford Luyanó. Concha y Luyanó.

OPORTUNIDAD: VENDO STUDEBAker 1938, modelo Commander de lujo, cinco ruedas de discos de acero, radio y vestidura de piel cinco pasajeros, cuatro meses de uso, chapa particular, color azul especial, con extras. Informan: 10 de Octubre 1065, entre E. Palma y Milagro.

FORD DE 1936 DE CUATRO PUERtas de lujo con baúl y radio, con gomas blancas nuevas a recorrido 19.000 kilómetros solamente, prácticamente nuevo, se admite carro en cambio y y grandes facilidades. Carvajal. FO-9220 y FO-9240.

GRAHAM-PAIGE DE 1937 COMO nuevo con radio, vestidura de piel todo de lujo en magníficas condiciones, se da con poca entrada y muchas facilidades y admitimos carro en cambio. Carvajal, FO-9220 y FO-9240.

FLAMANTE FORD 1936, CONVERtible sedan cuatro puertas, muy económico, acabado de pintar y con fuelle sports nuevo. En perfectas condiciones lo damás baratísimo y con plazos cómodos. Si lo ve le gusta. J. Ulloa y Cía. Prado y Cárcel.

MUY ECONOMICO PACKARD SEIS de 1937 cuatro puertas, baúl, cuero, gomas nuevas, mecánicamente perfecto. Garantizado como nuevo, por noventa días. Precio muy atractivo. Oportunidad excepcional. Damos grandes facilidades. J. Ulloa y Cía. Prado y Cárcel.

SEPTIEMBRE ES EL MES DE LAS oportunidades en automóviles usados y nuevos, en la casa que ya tiene fama de vencer automóviles más baratos que nadie. Averigüe esta venta especial Solo en Septiembre. J. Ulloa y Cía. Prado y Cárcel.

LO QUE UD. BUSCABA: FORD 37 negro, 4 puertas, radio. Como nuevo. Facilidades pago. Véalo hoy en Agencia Ford Luyanó. Concha y Luyanó.

¡¡AUTO EN GANGA!!
Un Biuck tipo sport 6 gomas nuevas, acumulador acabado comprar en $22.00, garantía 2 años, chapa nueva, lindo y elegante ¡¡ todo en $135!! por embarque repentino. Goicuría 14 (Santos Suárez) I-3706.

M.E.C.D. 2016

VENTAS

AUTOMOVILES - ACCESORIOS

...D 31 CON 4 PUERTAS Y SEIS ...ventanas. Muy económico con seis ...es. Acumulador nuevo y chapa. ...me al I-6702 de 2 p. m. en ade...

...NDO PONTIAC DEL 33 MUY BA. ...rato San Rafael 99 entre Gervasio ...Escobar. Telf. U_5604.

...SE VENDE POR EMBARCAR DOD. ...ge del 37, como nuevo: $280.00 con... y el resto pagarés cómodos. Sép... y 14, reparto Miramar: FO_1168.

...NDO NASH, 7 PASAJEROS, PER. ...fectas condiciones y a precio atrac... Verlo garage 17 y A. Vedado. ...ormes F_4223.

...ASION. SE VENDE EN PRECIO ...de ganga, por no necesitarse un ...Sedan Ford V_8, convertible, ...delo 1937, en perfecto estado. No... Edificio Govea, calle 13 No. 1210 ...e 18 y 20. Vedado.

...VENDE DILIGENCIA FORD 37. ...La solución ideal para clubs, fin... escuelas y utilidad general. Per... estado. Precio razonable. Lla... M_3349, Pedroso 38, Cerro.

...ORD 1931, CUATRO PUERTAS. ...vestidura, pintura como nuevo ...Con poca entrada y resto en un año. ...gencia Ford de Marianao. FO-9220 ...FO-9240.

...ORD 1929, ACABADO DE RE-...parar. Pintura, vestidura y go...mas en perfecto estado. Lo vende...mos barato y buenas facilidades. ...Agencia Ford, Marianao, FO-9220, ...FO-9240.

...ORD 1935 DOS PUERTAS. HA- caminado poco. Bueno de todo, ...vestidura, pintura, gomas nuevas ...Con poca entrada y buenas facili...dades. Agencia Ford, Marianao. ...FO-8220, FO-9240.

...MAGNIFICO FORD DOS PUER-...tas 1934, como nuevo. Se admite ...carro en cambio y se dan grandes ...facilidades. Carvajal, Telfs. FO-9220 ...FO-9240.

MAQUINARIAS

SE VENDE

Un juego de 4 centrífugas «Mac...intosh» de 40x24, 1200 R. P. M. ...dragas, vibrador, bombo secador, ...motor eléctrico de 50 h. p. con ca... de arranque, y muchos accesorios, ...más, todo en perfectas condiciones. ...Véalas en Faigueras 8, Cerro.

...NDO BARATO MOTOR MARINO en buen estado, 60/100 caballos. Al...magro, Empedrado 7, Habana.

...NDO MOTORES DE PETROLEO marinos, estacionarios y para ca...miones y ómnibus; también plantas ...eléctricas completas. Facilidades para ...el pago. Almagro. Empedrado 7, Ha...bana.

...SE VENDE UN TRACTOR FORD. Informan Teléfono F-4038.

...NDO UN EQUIPO COMPLETO para pintar automóviles con pulido...res especiales, barato; enseña; en Ma...lecón No. 11 entre Monte y Cristina, ...de 12 a 3 p. m., segundo piso.

...56 MUEBLES Y PRENDAS

...SE VENDE BUFETE PLANO DE caoba, dos estantes, silla giratoria, ...mesa de máquina escribir, cinco car...peticas, todo cincuenta pesos. Juego ...de cuarto completo costó $185.00 lo ...doy en $40.00 por embarcar. F-3628.

...NDO TODOS LOS MUEBLES DE mi casa por embarcar, todo de lo ...mejor y nuevo a la primera oferta ra...zonables. C. Guerra, D-Strampes 355 ...entre Mendoza, después de las 12 del ...día.

...CASI REGALADAS DOS CAMAS DE caoba estilo colonial inglés con só...lo tres meses de uso Informan en el ...-4858 de 9 a 12 a. m.

...NDO URGENTE PRECIOSO CUAR ...to 3|c caoba última moda, elegantí...simos tiradores $125. Recibidor Rena...cimiento $33. Comedor idem tipo bar...gueño $100. Livingroom finísimo $90. ...Prado 159 Colón Refugio.

...PELOTARI QUE EMBARCA, RECI-...bidor estilo inglés, cojines ánfora, ...de Egipto de 150 años, coser Singer ...de ovillo nueva, escritorio con sillas ...giratorias, dos gobelinos, Belascoaín ...51 bajos lado E. Medicina.

...SE VENDE UN JUEGO DE CUARTO estilo Imperio, contiene nueve pie...zas; puede verse en la mueblería Ra...yo y Dragones.

...NDO JUEGO SALON PROPIO PA-...ra casa de modas, estilo Imperial, ...compuesto de escaparate, vitrina, es...pejo, etc. Máquina para agrandar som...breros, de electricidad o tres cosas. ...San Miguel 114, primer piso. Mme. ...Luzma.

...FAMILIA VENDE TODO, CUARTO tres cuerpos nuevecito, $30; otro ...$65; sala, $35; comedor Renacimien...to $65; chifforrober, butacón, Singer ...ovillo, Remington portables. Escobar ...San Lázaro y Lagunas.

...FAMILIA VENDE LUJOSO CUARTO último modelo, tres cuerpos, esqui...nas de vueltas elegante coqueta, bu...tacón, tiradores carey $140. Comedor ...Renacimiento $65. Sala finísimo $35. ...Concordia 467 Belascoaín Gervasio.

VENGA A VERNOS EN SEGUIDA

AHORRARA DINERO. FACILIDADES DE PAGO. TOMAMOS SUS MUEBLES A CAMBIO

"LA CASA LOPEZ"

BELASCOAIN 76 ENTRE JESUS PEREGRINO Y POCITO

TELEFONO U-1541

MUEBLES BARATOS

Liquidación permanente de Radios, Juegos de Sala, Cuarto y Comedor. A VERDADEROS PRECIOS DE GANGA

...SE VENDE JUEGO SALA, MODER-...no, comedor Renacimiento español, ...cuadros, lámpara, etc. De 3 a 5. He...redia, 265 entre Ave. de Santa Cata...lina y Milagros, Víbora.

...MAQUINA SINGER DE OVILLO central completamente nueva $25; ...otra de lanzadera $10 radio en $14. ...Prado 115 bajos entre Refugio y Ge...nios.

...VENDO CUARTO 3 CUERPOS ARTE Moderno, $35. Otro $65. Sala, 9 pie...zas $12. Otro. $45. Vitrina $12; Co...medor $43. Camita personal $8. Mon...te 1116 y San Joaquín.

VENTAS

56 MUEBLES Y PRENDAS

FAMILIAS: GANGAS: JUEGOS DE cuarto, 3 cuerpos, completo, $98.00; otro, $115.00; otro, $140.00; comedor, moderno, $50.00; juego sala 9 piezas, $40.00; recibidor, $48.00; living-room, $98.50. No pierda la oportunidad. San Nicolás 305. Fondo «La Epoca».

FAMILIA PARTICULAR VENDE RE-gio cuarto moderno 3|c. butacón, tiradores finísimos $125. Lujoso comedor Renacimiento $75. Recibidor $38. Lámpara madera $25. Living-room tapizado. Salud 262 Escobar y Lealtad.

FAMILIA PARTICULAR VENDE LU-joso cuarto 3|c. butacón, tiradores finísimos $135. Regio comedor Renacimiento. Todo sin estrenar es oportunidad. Lámpara madera $25. Pocito 22 Marqués González Santiago.

REFRIGERADORES ELECTRICOS

y neveras de hielo de buenas marcas, de uso, se venden en magníficas condiciones en Galiano 212, en Galiano y Virtudes. Aproveche gangas.

¡¡OPORTUNIDAD!! JUEGOS DE cuarto, de 8 piezas, con elegante butacón, a $100.00. ¡Dando y dando! Necesitamos dinero. También chaislongs de imitación piel y juegos tapizados a precios increíbles. Mueblería «García Espinosa», San Rafael entre Aramburo y Soledad.

MAQUINAS DE ESCRIBIR

sumar, calcular y coser. Muebles de oficina y hogar, artículos plata, porcelana, bronce, cristales. Joyas de calidad. Vendemos y compramos. Suárez 17, moderno, esquina a Corrales. Teléfono M-9603.

MUEBLES A PLAZOS

Construídos con las mejores maderas, estilos modernos y elegantes. Grandes facilidades de pago. Admitimos muebles en cambio. Visítenos y se convencerá. **«Díaz y Chao», Neptuno No. 709 y 710, entre Belascoaín y Lucena. Telf. U-5154.**

SALUD 51, MODERNO

BAULES Y MALETAS DESDE $1.00

Gran surtido en maletas de cuero finas que estamos liquidando por la mitad de su valor. También se está liquidando un lote de lámparas en varios estilos, objetos de arte, neveras, frigidaire, radios, muebles de oficina, juegos cuarto, sala y comedor. Compramos y cambiamos. «La Casa Inglesa», Salud 51, esquina a Rayo: M_7179

A-6827: LIQUIDAMOS

A PLAZOS COMODOS

Muebles finos y corrientes, joyas, ropas, equipajes, neveras, radios, máquinas coser y escribir, lámparas modernas, pianos, cajas de hierro, cuadros, gobelinos y demás objetos que no mencionamos. Todo se liquida este mes, por reformas. No compre sin visitar «La Competidora», en Gloria 68, esquina a Indio. Telf. A_6827, G. Arango y Compañía.

PULSERAS Y DIJES

Liquidamos miles de pulseras de oro y dijes de oro y platino con brillantes. Alhajas antiguas y modernas en profusión cuadros, crucifijos, rosarios de oro, porcelanas antiguas y modernas. Juegos completos de café, te y cubiertería. Bandejas, candelabros, jarras y palanganas todo de plata maciza

CARBALLAL Y HERMANOS

San Rafael núm. 138, entre Belascoaín y Gervasio. U-5744

MUEBLES EN GANGA

Juegos cuarto: $25.00; idem tres cuerpos: $40.00; sala: $12.00; comedor desde $25.00; escaparates: $9.00; con lunas: $15.00; mesas correderas: $4.00; aparadores: $6.00; 6 sillas y 2 sillones: $10.00; neveras: $10.00; máquinas de coser y escribir. Se cambian y se compran toda clase de muebles, pagando más que nadie.

«LA PRINCESA»

San Rafael 575 y 577 entre Escobar y Gervasio. Telf. U 5926

MUEBLES A PLAZOS

Y al contado, Casa Hierro, Compostela y Merced. Precio de liquidación desde los más modestos hasta los mjs olujosos. Tomamos muebles usados en fondo. Vea nuestra exposición, M_1220. Alquilamos muebles.

CAPAS Y FLUCES DESDE $2

RADIOS, DESDE $5.00

Camisas, pantalones y zapatos, liquilo una gran existencia procedentes de subastas; muebles oficina, máquinas escribir, sumar, coser. Véalas: Monserrate número 29 y parque Zayas «La Hispano Cuba.

NEVERAS

Americanas, reconstruídas y garantizadas.

REFRIGERADORES

De uso en magníficas condiciones todas marcas y tamaños, Rionda, Infanta 1059 entre Desagüe y Benjumeda, frente a Pennino: U-3968.

POR EMBARCARME

Vendo todos los muebles del lujoso chalet de Concejal Veiga No. 111 entre Estrada Palma y Luis Estévez, Víbora. Informes Teléfono I_6817.

MUEBLES EN GANGA

Juegos de cuarto, Arte moderno: $4.00 mensuales; comedor, caoba, último estilo: $3.00 mensuales; sala y recibidor, modernísimo: $3.00 mensuales; juego de cuarto, tres cuerpos, caoba, últimas creaciones: $5.00 mensuales.

Precios muy bajos.

«LA EMINENCIA», NEPTUNO 668, moderno, entre Gervasio y Belascoaín

Muebles muy baratos

No pague lujo. Juegos para cuartos, comedor, sala, etc. Ultimas creaciones, en todos estilos y tamaños, finos y modestos.

A PLAZOS: $1.50 SEMANAL

Cambiamos sus muebles, como fondo, por nuevos y hay cantidad en liquidación. También se vende caja de caudales. Vea y recomiende esta casa.

«EL FENIX», Picos, Carballido y Compañía, Neptuno 901, esq. Soledad. U_1360

VENDO POR VIAJE GRAN COMOda Bull, lindo trío de reloj y candelabros, juego cuero legítimo, jarrones chinos y sevres, piezas excepcionales, vajilla Rosental, algunos abanicos, objetos de arte, encajes a mano, alfombra, juego mimbre portal 8 No. 58 entre 3 y 5. Vedado.

VENTAS

56 MUEBLES Y PRENDAS

VENDO MAGNIFICO JUEGO CUARto moderno $25; otro mejor 3 cuerpos $45; juego comedor $20; sala caoba $10. Radio $15. Calzada Jesús del Monte 29 altos una cuadra Esquina Tejas.

VENDO PRECIOSA CUARTO 3|c. caoba última moda, se da barato. livings room finísimo todo tapizado, comedor Renacimiento completo, recibidor Arte Moderno, lámparas, nevera, radio. Prado 111, altos, entre Genios y Refugio.

VENDO MAGNIFICO JUEGO CUAR-to $25; otro 3 cuerpos $45 y $75; juego comedor $20; sala caoba $10; radio. Calzada Jesús del Monte 29, altos, una cuadra esquina Tejas.

LIQUIDACION. A CUALQUIER PRE-cio: Juego de cuarto, living-room, bargueños, lámparas, columnas, figuras, tapices, alfombras, cómodas, cuadros, fuente-azulejo, vajillas, etc. «Birmania». Amistad 313 entre San Rafael y San José.

¡¡OPORTUNIDAD ESPECIALIDAD EN ESTILO INGLES

Visite la mueblería y tapicería **García Espinosa** en San Rafael entre Aramburo y Soledad. ¡La casa que no cobra lujo! English spoken.

MUEBLES. VENDO JUEGOS CUAR.to caoba ganga; Comedor Renacimiento moderno; sala y piezas sueltas. Liquidación Manrique 413. Telf. M_2484.

JUEGO CUARTO DE TRES CUER-pos Luis XV de los condes de Tijero. Lámpara antigua italiana. Cómoda de palisandro antiquísima. Se venden. Salud 355 y Gervasio.

URGE VENDER JUEGO CUARTO regio caoba con chifforrober tres cuerpo $150.00; otro $35.00 finísimo $90.00. Comedor inglés $75.00. Renacimiento $70.00. Sitios 223. Campanario Lealtad.

JUEGO CUARTO 3|c $28, OTRO 3|c. con chifforrober, $55, otro 3|c. caoba, $70; escaparate lunas $7; camas, $4; aparador, piezas sueltas, Maloja 161, San Nicolás y Manrique.

JUEGO CUARTO MODERNO, $18.00 lunas y bastidor nuevos; el de tres cuerpos, menos de $32.00; radio muebles, $10; por pronto embarque. Sitios No. 74, entre San Nicolás y Rayo.

SE VENDE UN ESCAPARATE DE 3 lunas, de caoba y varios muebles más. Calle 16 número 301, entre 19 y 21, Vedado.

Variado surtido en joyas antiguas y modernas, objetos de arte y toda clase de artículos para regalos. Háganos una visita y se convencerá.

«LOS TRES HERMANOS»

Consulado 160 y 162. Telf. M_3534.

SALUD 53

antes núm. 11 ent. Rayo y San Nicolás.

Venta especial: juego-cuarto $20, sala $12, comedor $30, recibidor $25, cuarto 3 cuerpos $30, escaparates $12, camas $3, coqueta $3, mesa comer $3, regio juego cuarto, sala, comedor living room, neveras, radios, pianos, lámparas.

MUEBLES DE OFICINAS

Archivos, burós, libreros, sillas, pupitres, máquinas-socer, escribir.

EQUIPAJES

Burós maletas, vidrieras, mamparas, sillas-viena, nuevos y de uso. Visite esta su casa. Compro, Cambio y Vendo. Salud 53. M 9136.

57 UTILES DE OFICINA

LA CASA GONZALEZ

Burós, bibliotecas, pupitres, sillas giratorias y toda clase de muebles para oficinas.

MUEBLES DE OFICINA VENDO Y COMPRO

Archivos, tarjeteros, Kardex, armarios de acero.

CAJAS DE HIERRO

Sumar calcular, mimeógrafos, adresógrafos.

MAQUINAS DE ESCRIBIR

Compostela 43, entre Progreso y O-Reilly. O-Reilly 58, entre Habana y Compostela. Telfs. M-8638 y M-8081

MAQUINAS ARCHIVOS

BUROS

CAJAS

Pupitres

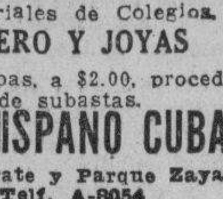

Materiales de Colegios.

DINERO Y JOYAS

Fluses y capas, a $2.00, procedentes de subastas.

"LA HISPANO CUBA"

Monserrate y Parque Zayas Telf. A-8054

COMPOSTELA 56

ENTRE OBRAPIA Y LAMPARILLA VERDADERAS GANGAS

En muebles de Oficina de todas clases. Máquinas de escribir, sumar, y calcular. Adesógrafos, Mimeógrafos. Procedentes de subastas.

Teléfono A-7743

VENTAS

57 UTILES DE OFICINA

MUEBLES PARA OFICINA

VENDO, COMPRO. BUROS

sillas giratorias, pupitres, libreros, satélites, juegos recibidor, cajas de hierro, cajas de archivo, armarios de acero, archivos, tarjeteros Kardex. Aproveche la liquidación de un lote de máquinas de escribir y sumar.

MAQUINAS DE ESCRIBIR

sumar y calcular, mimeógrafos y adesógrafos.

«LA NACIONAL» Villegas 93

Eentre Teniente Rey y Amargura TELEFONO A-9915

59 RADIOS

«LAFAYETTE» 1938, GABINETE CA-mara acústica, 13 tubos, 4 bandas, sintonización eléctrica, vendo barato. Insuperable alcance, selectividad, exquisita tonalidad. Véalo, óigalo; se encantará. Informes: U-2931.

¡¡REALIZACION!! RADIOS, BUrós, mesas, archivos, cajas caudales, molinos café, máquinas escribir, Registradoras National, mimiógrafos, máquinas coser. Verdaderas gangas. Villegas 93 entre Tte. Rey y Amargura, A-9915.

SILVERSTONE COLONIAL

Venta especial del maravilloso radio «Colonial», el de más alcance y la voz más clara. De los famosos refrigeradores «Apex», los más eficientes y económicos. Y de los muebles clásicos y novísimos estilos, con grandes rebajas de precios y ventajosas facilidades de pago.

LA CASA RUISANCHEZ, Angeles y Estrella: M_2024. Sucursal: La Colonial», Reina 111, mueblería y joyería A-9221.

60 INSTRUMENTOS DE MUSICA

PIANOS

de cola y verticales

de las famosas marcas:

Steinway NEW YORK - HAMBURGO

Gaveau PARIS

R. Gors & Kallmann BERLIN

Steinberg BERLIN

Bogs & Voigt BERLIN

Jesse French NEWCASTLE, IND.

Winter Co. NEW YORK

25 modelos en stock

Exclusiva de venta para Cuba: **Universal Music & Commercial Co. S. A.** San Rafael 10. M-8487. Habana

TIPLE COLOMBIANO, SE VENDE en $18. Construcción y madera de primera, con estuche. Para verlo de 10 a.m. a 3 p.m. San Lázaro 307, altos, entre Galiano y San Nicolás.

SE VENDE UN MAGNIFICO PIANO propio para estudios mayores en buenas condiciones, puede verse en Maloja 376, a todas horas, día y noche; se da a primera oferta.

VENDO PIANO ALEMAN EN FLA-mante estado, cuerdas cruzadas magníficas voces, también hacemos cambios y compramos. M-1661. Aguila 513.

VENDO UN PIANO LEXINTON con voces preciosas, en perfecto estado, moderno $45.00. Corrales 39 (bajos).

LA PREDILECTA

LA CASA QUE NO COBRA LUJO

Gran realización de un enorme surtido de pianos verticales y de cola, de famosas marcas europeas y americanas, a precios increíbles y con absoluta garantía. Traiga experto y se convencerá. Grandes facilidades de pago. Alquiler desde $2.00. También liquidamos cuadros, lámparas, adornos, figuras de bronce y toda clase de objetos de arte propios para regalos.

"LA PREDILECTA"

San Rafael esquina a Oquendo (al lado del bar) U-2530

$65 VENDO LUJOSO PIANO ALE.mán Sors Kallmann en flamantes condiciones costó $600, urge venderlo por trasladarme al interior, verlo Lawton No. 29½ entre San Francisco y Concepción. Víbora.

VENDO EN 55 PESOS GRAN PIANO propio para estudios mayores y orquesta, casi nuevo en Aramburo 432 casi esq. a Zanja. U-3297.

AFINADORES

SE OFRECE UNA BUENA COCINE-ra para cocinar sólo o cocinar y limpiar. Sé de repostería, también cocino y limpio. Salgo a donde se ofrezca y duermo en la colocación y salgo a los repartos. F-2524. M-1149. 119

VENTAS

AFINADORES

CUALQUIERA QUE SEA SU PRO-blema en piano, llame I-5430 Villanueva 663. Recuerde, Peters Sansón, disfrutan desde muchos años la confianza general.

REPARADOR, AFINADOR AMERI.cano con la experiencia de las más acreditadas fábricas de pianos de EE. UU. pone a su servicio sus conocimientos a los precios más bajos: Durant. A-7877.

AFINE SU PIANO POR $3.00 CON toda garantía y seguridad. Manuel Domínguez, afinador mecánico y barnizador de pianos, graduado en la escuela «Danguard» en New York. Taller de Reparaciones: Dragones entre Prado y Zulueta. Tel. M-3040.

61 DE ANIMALES

POR TENER QUE EMBARCAR Y no poder atender se vende preciosa cría de canarios hamburgueses de pura raza. pueden verse a cualquier hora en Malecón No. 101, altos.

CACHORRITOS POMERANIAN, DE pura raza, muy sanos y lindos como juguetes, se venden en San Nicolás 68, altos, casi esquina a Lagunas.

SE VENDE UNA VACA JERSEY PA-rida hembra, buena lechera, para más informes y ver el animal pase por el reparto Miraflores, Los Pinos, Calle 2a. entre H e I, preguntar por Rubén.

VACAS

Vendo recentinas añojas. Toretes, caballos, bueyes. Avenida Boyeros y Carretera. Vento antes de Capdevila. Ruta 76 lo deja en la puerta. I-6139 M-2189.

VENDO A PRECIO DE SITUACION: mulos, carros y arreos de todas clases; caballos, mulos de monta y Pony, 4 potros sementales, 7 y media cuartas, bonito color; 40 mulos criollos domados de monta y carros cerrados para lecheros y un burro semental, criolla; una cesta de mimbre, con sus arreos, montura y una Pony. Domingo Jarro, Marina y Atarés, Jesús del Monte. Telf. X-1876.

62 OBJETOS VARIOS

SE VENDEN MUY BARATOS: UN lavabo pequeño de agua corriente de porcelana, una grafonola con discos dos pares de mamparas, una colección de la Biblioteca internacional de obras famosas. Casa «Celia» Monte No. 1118 entre S. Joaquín y Romay.

SE VENDE UN YATE DE 34-9 PIES informa Powell Escuadrón 5. 23 y 30 Vedado. Telf. F-4269.

TIENDA CAMPAÑA IMPERMEABLE nueva, superior con catre, 4 sillas $50. Caja pintor magnífica $12. Tubos Lefranc mitad precio. caballetes. San Mariano 25. X-1642.

SE VENDE UN FOGON PARA CAR-bón vegetal marca Amaro de 4 hornillas, horno, gavetas y calentador con su tanque. Verlo en 2 No 315 esquina a 15, Vedado.

FREGADORAS DE VAJILLA AUTO-máticas. Se venden tres nuevas, precio ocasión. No gastan jabón. Propias para hoteles, clínicas, fondas etc. También véndese equipo automático fregar botellas y pomos. Agencia Bombas «Duro» Amargura y Habana.

EN $8.00 SE VENDEN BANCOS DE colegio con 16 asientos. San Francisco 260 bajos entre Neptuno y San Miguel.

SE VENDEN DOS MESAS DE CHI.cago que están trabajando en Paula No. 4 para verlas de 1 a 5.

VIDRIERAS, CONTADORAS

Vidrieras de todas formas y tamaños, mesas Vitroilte, sillas, banquetas, ezprimidores frutas, pastteleras, caja caudales, neveras, molino café, picadores carnes, rebanadoras jamón, contadoras National. Compro, cambio y vendo.

MAQUINAS DE ESCRIBIR, BUROS

Archivos, tarjeteros, sillas giratorias, libreros mesas para máquinas. Véame antes de cambiar, comprar o vencer sus muebles de oficina, divisiones, mostradores. Casa Cano. Habana 116 y medio, entre Teniente Rey y Amargura: A-8607.

Dinero-Hipotecas

63 SOLICITUD

TOMO $4.000 CON GARANTIA MAS de $50.000 pago por un año el 1½%. Vea este gran negocio. Informan Arrojo, Belascoaín y Zanja Café El Sol de Cuba.

TOMO $15.00 SOBRE LA MEJOR Finca provincia Habana, frente a carretera a 15 minutos Parque Central 20.000 árboles frutales, regadío; cruzadas calzadas y aceras. Guillermo del Monte, Habana 84. M-2474.

DESEO COLOCAR $20.000 PRIMERA hipoteca Habana o Vedado, sobre una o dos propiedades, sin necesidad de hacer traspaso de las mismas. Guillero del Monte, Habana 84. M-2474.

DINERO PARA HIPOTECAS, TEN-go al 7% sin necesidad de traspasar. Habana, Vedado; exijo garantía franca. Operación rápida. Campanería. Aguiar, 68. M-7785.

DINERO

Facilito grandes y pequeñas cantidades en primera hipoteca desde el 7 por ciento en adelante, para la Habana y sus barrios. Compro y vendo casas, solares y créditos hipotecarios. Compro y vendo Bonos y Acciones.

Julio C. Granda

Obrapía 33 Telf. M-5921 y FO-1668

PRESTO DINERO DESDE $500.00 en adelante, en primeras hipotecas. Interés desde el 6 por ciento. No corredores. Telf. A-6836. Campanario 90, bajos, entre Neptuno y San Miguel. Sr. Correa.

DINERO

No pierda tiempo. Cuando necesite tomar dinero en hipoteca o pagarés, vea a M. Fernández San Ignacio 50. Telf. M-9272 de 2 a 5. Operación rápida y absoluta reserva.

A-6827: DINERO

PIGNORAMOS Y COMPRAMOS

Muebles, joyas, ropa y todo objeto que represente valor. Visite «La Competidora», Gloria 68, esquina a Indio. Teléfono A-6827. G. Arango y Compañía.

64 OFERTAS

PRESTAMOS A PROPIETARIOS CON garantía. Exclusivamente a los asociados de la Cámara de la Propiedad. Empedrado 46, de nueve a doce.

DINERO

Sobre joyas, en todas cantidades. **«LA PERLA»**, Animas 84, casi esq. a Galiano. Telf. A-8222.

DOY DINERO EN HIPOTECAS, AL 7 por ciento. Operación en 24 horas. También sobre bóvedas, panteones, alquileres de casas, condominio, etc. Véame: Alberto Cuervo, edificio La Metropolitana 342, O-Reilly y Aguacate: M_2808.

DOY DINERO SOBRE PROPIE-dades, sobre valores también compro y vendo valores cotizables y no cotizables en Bolsa. Andrés Pérez. Obrapía 33, Bolsa. M-5921, M-8674.

Dinero-Hipotecas

64 OFERTAS

$750: OFREZCO EN HIPOTECA SObre casa, Habana, Víbora, Luyanó, Cerro etc. siempre que sea buena garantía. Trato directo. Informes: Hernández. Desagüe 129 entre M. González y Oquendo.

65 BONOS Y VALORES

COMPRO ACCIONES DEL BANCO Asturiano, Compañía Cubana de Electricidad, Bonos Centro Gallego. También se pignoran. Compro y vendo Bonos y Acciones de todas las compañías, cotizables y no cotizables en la Bolsa. Manuel Piñol, Obrapía número 14.

CAJAS RESERVADAS

Las tenemos en nuestras bóvedas construídas con todos los adelantos modernos y las alquilamos para guardar valores de los interesados. En esta oficina daremos todos los detalles que se deseen.

N. GELATS Y COMPAÑIA

105 Aguiar 108 esq. a Amargura

PARA LAS DAMAS

67 PELUQUEROS

AVELINO LECOUR, PELUQUERO A domicilio melenas 30c. Cortes y ondulación 40c. Caballeros y niños 30c. Permanente a domicilio desde $1.00 sin corriente $2. tinte $2. Telf. U-5364.

MARGOT, PELUQUERA, MANICU-re, tiene referencias; también hace trabajos a domicilio. Consulado 161. M-3529. En la misma espléndida habitación con todo servicio. Palacete costó $95.000. $15.500.00.

JUNY, EX-PELUQUERO DE M. GIL va a domicilio. Pelado ondeado 30c. dos 50c. Permanente croquignol garantizado $1.50. F-6120.

70 INTERES PARA LAS DAMAS

¡FUERA CANAS! OBTENGA HER-moso color: negro, castaño o rubio, usando tintura «La Favorita». Teñido del cabello $3.00. Estuche, $1.00. De venta todas farmacias. Depósito: Virtudes 206. Casa «Pilar». M-9392.

HORTUA Y CIA.

TAPICEROS DE GARANTIA

Garantizamos el empleo de materiales nuevos de 1a. calidad. Especial atención en reparaciones, cortinas fundas, visillos, cubrelechos, etc. Talleres: San Rafael No. 624. Ordenes Telf. U_5586.

Sistema Matilde Alemany

Instituto Corte y Costura Internacional. La Central **San José 257** entre Aguila y Galiano, creadora. Garantizamos que por ajuste en 3 meses aprenderá cortar las modas más complicadas de nuevas creaciones, francesas, aunque que pase 20 años que aprendió el sistema Alemany, a la primera pruebo le queda precioso; fácil, moderna demostración; todas mis sucursales damos 3 clases gratis; presente este anuncio; cientos de profesoras en toda la Isla. Venga y le diremos la más cerca, no usamos plantilla, es un desastre. Declarado en la Secretaría de Educación de texto para Escuelas Públicas y todos los sistemas: tenemos los mismos derechos oficiales; no habrá ninguno predilecto, no se deje sorprender. Vendo métodos y clases a domicilio. Sucursales: Sra. de Orfila, Compostela 114; Srta. Hortensia, Atocha 6, Cerro; Sra. de Alfonso, Aguiar 43, 2o. piso; Srta. Bueno, Campanario y Concordia y cientos más. Esperanza, calle 10 entre Acosta y (Lawton)

Para Señoras Gruesas

Fajas y ajustadores que modelan y no aprisionan. Lolita Carrasco. Especialidad en fajas para colon, estómago y riñones. Ordenes: Telf. U-6252, Neptuno 121, altos, casi esquina a Perseverancia.

MODISTA

Rosalía Hernández

San Rafael 152-B., bajos, esquina a Oquendo: U-3127.

Dobladillo de ojo, a:

2 cts. vara

Forramos hebillas a máquina.

Precios muy económicos

Plisados de todos tamaños bordados, festones y ojetes en colores. Forramos botones. Hacemos vestidos de alta costura y económicos.

TENEMOS MENSAJEROS

SENOS

Si la naturaleza no la ha favorecido o bien han perdido su contorno armonioso por la edad o maternidad, si existe flacidez o caída de los mismos, si queréis recuperar bellos senos sin tomar drogas internas, ni aparatos, escriba a VINCI, quien le informará gratis o enviará prospecto. Discretamente. Resultado sorprendente. Escriba al Apartado No. 1692, Habana. Envíe 2 centavos en sellos para la contestación.

Corte y Costura

$1 50 MENSUAL

ACADEMIA «SANTA TERESA»

San Rafael 471, entre Campanario y Lealtad. Hágase profesora en tres meses. Desde la primera clase usted podrá cortar sus vestidos por figurín. También clases por correspondencia. Pidan la primera lección, incluyendo 3 centavos para franqueo. Expedimos títulos Telf. A-9222

Haga economías, señora

Los tiempos son críticos, pero tenemos que vestirnos Josefina, Neptuno 121, altos, ofrece a precio de costo los vestidos que tiene, por esperar la nueva remesa. Su sombrero viejo le será arreglado, limpio y planchado como nuevo, por muy poco dinero. Su niña lucirá bien vestida a bajo costo, si ordena su trajecito a Josefina. Alquilamos trajes de novia completos. Josefina, Neptuno 121, altos: U-6252.

VELLOS

Extirpación definitiva de los vellos de la cara, muslos, piernas, etc. Tratamiento garantizado. Sra Alexander, calle Tercera número 405 entre Dos y Cuatro. Vedado

CORTE MODERNO NACIONAL

SISTEMA MENDEZ, OFICIAL

Reconocido de utilidad para la enseñanza pública. Su autora y directora, señora Méndez, garantiza la enseñanza por este modernísimo método. En poco tiempo puede hacerse experta profesora. Desde las primeras clases confeccionará sus vestidos por figurín. Se admiten medio internas. Clases diarias a domicilio y correspondencia, también por ajuste. Academia Central: Campanario 304 esquina a Neptuno. Moldes a medida. Se cortan y entallan vestidos. Especialidad en abrigos y trajes sastres. Moralidad.

ENSEÑANZAS

75 PROFESORAS - PROFESORES

CLASES DE INGLES. INGLESA DE mediana edad, fina y con educación desea dar clases en su idioma a particulares o Colegios. «S. H.» M-7730

PROFESOR Y PROFESORA DE PRI-mera y Segunda Enseñanza. Experiencia profesional. Clases individuales. Ingreso en Institutos. Bachillerato. Especialidad: Inglés Francés y Matemáticas. A domicilio o en casa. Teléf. F-5133.

PROFESORA FRANCESA DIPLOMA-da con mucha experiencia e inmejorables referencias da clases de su idioma. Telf. I-5606.

PROFESORA DE PIANO Y SOLFEO dos clases a la semana, $3 al mes; solfeo, $1.50. Vapor 15, esquina a Hornos. Teléfono U-5185.

CURSO DE INGLES POR CORRES-pondencia. Pida informes al Profesor J. Mora González. Aguacate 41 (altos).

MAESTRA NORMALISTA, ESPE-cializada en Aritmética y Gramática, da clases particulares a domicilio y en su casa. Enseña a leer en tres meses. Práctica y referencias. Incluye el Inglés. Llamar: F-2992

SOLICITAMOS PERSONAS DESEEN aprender inglés rápidamente. Método nuevo progresivo 40_50 nuevas palabras semanales. Precios módicos, éxito asegurado. Clases colectivas limitadas. Habana 109 1er. piso M_3019.

EMMA BADIA CONCERTISTA, PRO-fesora de piano graduada del Juilliard Institute de New York. Studio en F. No. 501, Vedado. Informes: F_2051.

CLASES DE INGLES EFICIENTES. Método moderno. Vea al profesor Allan Kelso. Telf. M-2094, satisfacción garantizada.

CLASES DE INGLES Y FRANCES por competente profesora inglesa. Método práctico. Exclusivamente a domicilio. Referencias. Llame F_6806 mañanas de 8½ a 9.30, de 12.00 a 2.

ESTUDIO. BAILES MODERNOS

Tomasín. Positivamente enseño danzón, son, paso-doble, vals, blues, fox, tango. Clases todos los días de 9 a. m. a 11 p. m. Voy a domicilio. San Nicolás No. 1008 (moderno) entre Gloria y Misión dos cuadras de Monte.

COLEGIO-ACADEMIA "CLAUDIO DUMAS"

Para Varones y señoritas. Comienza el curso: el martes, día 6 Enseñanza Elemental y Superior hasta el 8o. Grado incluvise. Ingresos. Teneduría de Libros. Inglés, Mecanografía, Taquigrafía y Cultura Física. Internado para Varones y Externado para señoritas y Varones Excelente profesorado. Domínguez y Calzada del Cerro. Teléfono A-6456.

INGLES, PROFESOR AMERICANO con títulos de dos Universidades, ex-catedrático Instituto Militar, Método rápido, prácico, moderno. Duncan Thomas, San Rafael 37 altos. Teléfono M_2645, Depto. 2.

COLEGIO BESTEIRO

18 ESQUINA A 13 (VEDADO)

Clases Diurnas

Y

ACADEMIA SUPERIOR SAN LAZARO 661 (ALTOS)

Clases Nocturnas

Autorizado por la Secretaría de Educación para la enseñanza elemental y superior en todos sus grados, incluyendo expedición del Certificado 8o. Grado para cuyos estudios quedará cerrada la matrícula el

15 DE SEPTIEMBRE

Bachillerato y Comercio

EL COLEGIO BESTEIRO tiene servicio de ómnibus TELEFONOS F-5313 y U-2821

SEÑORA JOVEN CON TITULO MA-gisterio, se ofrece para dar clases a domicilio, 1ra. y 2da. enseñanza. Especializada en Aritmética y Gramática. Teléfono A5-0071.

OBSEQUIO DE LA ACADEMIA DE COMERCIO

Luis B. Corrales. Establecida en 1889. Enviando $0.15 en sellos recibirán mi Aritmética Mercantil. Enseñamos Teneduría de Libros, Taquigrafía e Inglés. La Mecanografía $1.00 al mes. Nuestros Títulos, los más solicitados. Lealtad 567 entre Salud y Dragones. Telf. A5-1632.

INGLES, TAQUIGRAFIA (INGLESA y española). Teneduría, Cálculos Mercantiles, Aritmética, Algebra, Caligrafía, Mecanografía y Ortografía: 6 pesos mensuales a domicilio, por el Profesor F. Heitzman, Estrella 166, altos. Teléfono A5-1822.

ESCUELA DE BAILE

Exclusivamente bailes de salón, Son Rox, Tango etc. Se garantiza la enseñanza. Ismael Servelló. Cárdenas, No. 3 segundo piso.

EL PROFESOR JOSE REY

Da clases de Guitarra a domicilio. domina géneros clásicos y populares. Tratos personales en San Rafael número 405 (fábrica de guitarras).

76 COLEGIOS

COLEGIO ACADEMIA NORMA

(Para ambos sexos). Primera y Segundo Enseñanza. Comercio e Idiomas. Apertura del nuevo curso: Septiembre 6. Servicio de Transporte. Animas No. 768. Telf. U-6344

COLEGIO-ACADEMIA «BRAVO»

Autorizado para expedir certificados de octavo grado con validez oficial. Colegio Academia para cursar todos los grados de la Primera Enseñanza. Autorizado para expedir Certificados para ingresar sin examen en Normales Hogar, Institutos etc. Clases diurnas y nocturnas para ambos sexos. Profesores graduados y especializados. Servicio de Omnibus a domicilio. Cursos especiales para el ingreso en las Escuelas de Ingenieros, Comercio, Normales, Institutos, Cadetes, Aviación, Taquigrafía, Mecanografía, inglés; correspondencia. Teneduría, Contabilidad, Prácticas de oficina. Cuota muy módica. Neptuno y Lucena U_2627. (Nota): Los que deseen cursar el Octavo Grado con derecho a certificado deberán matricularse antes del 30 de septiembre.

COLEGIO «SANTA TERESA»

INGRESO AL BACHILLERATO SE ADMITEN INTERNADOS

Primer Grado: $1.50. Segundo $2.00; Tercero y Cuarto $3.00; Quinto y Sexto: $4.00. Séptimo y Octavo: $5.00. Autorizado para expedir certificado de Octavo Grado para ingresar en Normales, Institutos, Hogar etc. Taquigrafía, Mecanografía, Ortografía, Inglés, Correspondencia Comercial, Corte y Costura y Labores. Pida prospecto San Rafael 471 entre Campanario y Lealtad. Telf. A_9222.

ESTUDIE POR CORREO

La academia «Rabiña», en Neptuno 78 y 80, esquina a Manrique: M-7849, tiene organizado clases por correspondencia desde hace años, habiendo prestado gran beneficio a aquéllos que tiene deseo de prosperar. Estudie las asignaturas siguientes: Taquigrafía, Mecanografía, Teneduría, Cálculos Mercantiles, Gramática, Ortografía, Procurador, Química industrial, Inglés, Francés, etc. Informes: **Academia «Rabiña», Neptuno 78 y 80 esquina a Manrique. Telf. M_7849.**

ENSEÑANZAS

76 COLEGIOS

ESCOLAPIOS DE GUANABACOA: Colegio de primer orden. Establecido en 1857. Comercio, Bachillerato. Primera Enseñanza y Preparatoria Ricos Museos. Magnífica oficina bancaria para práctica comercial. Profesorado de alta competencia. Dormitorios con cuarto separado para cada alumno. Excelente alimentación. Purísima agua potable de manatiales dentro del mismo colegio. Ambiente campestre, Sports. Gran piscina de natación. Pensión moderada. Se remite gratis, interesante prospecto ilustrado. Pídase por Correo, al Padre Rector. Escolapios de Guanabacoa, Habana o al Teléfono XO-1503. Las horas para visitar el colegio o inscribir alumnos, son de 9 a 11 a. m. y de 3 a 6 p. m.

ACADEMIA DE INGLES

"WARREN"

Preparación de alumnos para el Bachillerato, según los programas oficiales.

Preparación de maestros para la enseñanza de la lengua inglesa. Cursos de conversación, atendiendo las necesidades individuales.

Directora: Mss María Ana Warren. con muchos años de experiencia, especializada en fonética y gramática inglesa.

Maanzana de Gómez 343 . Telf. A-8983

ACADEMIA DE IDIOMAS. INGLES, alemán, francés. Método propio rápido. Prof. Julio Kohner, Calle C 457 altos, 19 y 21. Informes 11 a 1.

OMNIBUS PARA COLEGIO. SE AL-quila durante curso escolar, magnífico ómnibus Chevrolet con el nombre de su colegio, capacidad 60 alumnos. García Acosta. M_7763.

COLEGIOS

Al alcance de todas las fortunas. Católogo e información gratis. Profesor Richardson, American Schools Bureau, Manzana de Gómez número 514. Telf. A_9798.

"SAN ELOY"

Colegio y Academia Fundado en 1907. Primera y Segunda Enseñanza: Preparatoria, Bachillerato, Comercio, Idiomas, Cultura Física, Cursos preparatorios especiales. Admitimos pupilos y medios pupilos y externos, Quinta Menocal, Samá 31, Marianao. Telf. FO-7462. Pida Prospectos.

77 ACADEMIAS

HAVANA BUSINEESS ACADEMY

LINEA 357-359. F-3043.

Innecesario estudiar comercio en el Norte, Tenemos especialistas americanos y sistema de enseñanza procedentes de los mejores Business Schools También ofrecemos asignaturas en español: Mecanografía, Taquigrafía Pitman y Gregg. Contabilidad, cursos correctivos de Ortografía, aritmética, caligrafía, etc. Especialidad en la enseñanza del inglés.

ACADEMIA "PAZO"

CONSULADO 103

Primera Enseñanza por profesores consagrados a la niñez. Bachillerato por profesores especializados y experimentados. Cursos de ingreso a Institutos, Normales, Comercio y a las escuelas universitarias de Ingenieros Agrónomos y de Ciencias Comerciales.

Clases Diurnas y Nocturnas para alumnos de ambos sexos.

ACADEMIA DE IDIOMAS ROBERTS Malecon 153. Teléfono: M_2124. ¿Desea usted aprender inglés. Compre el método Robert. Se recomienda por sí solo. Distinción. Eficiencia. Garantía. Cuarta edición: $2.00.

GREGG ACADEMY

ACADEMIA

Taquigrafía, Mecanografía, Ingles y Comercio, Bachillerato y preparatorias. Teneduría, Geometría, etc. Profesor Richardson, director, Manzana de Gómez 514: A_9798.

ACADEMIA RABINA

NEPTUNO NROS. 78-80, (ALTOS) ESQUINA A MANRIQUE INGRESO A LAS ESCUELAS DE COMERCIO

Clases individuales, Francés, Inglés y Teneduría, Taquigrafía «Pitman» y «Gregg», Mecanografía, Correspondencia y Aritmética Comercial; TAMBIEN CLASES POR CORRESPONDENCIA. Ingreso en Escuelas de Ingenieros, Arquitectos y Comercio. Servicio de ómnibus y de internos. Pida prospectos. Expedimos títulos y proveemos de empleo a nuestros graduados.

INTERES GENERAL

VINO OROTAVI DE FRUTA BOM-ba madurada en la mata sabroso y digestivo. Puro como rayo de sol. Pídalo hoy mismo en establecimiento de víveres, bares y restaurants o José Caamaño, Morro y Refugio teléfono A_7729.

ALQUILERES

79 HOTELES

«CAMPOAMOR»: COMPOSTELA 106, altos, entre Sol y Luz, edificio moderno, baño privado, agua abundante y caliente. Comidas excelentes. Economía, moral, seriedad. Pregunte directamente en los altos: A_7401.

HOTEL BIARRITZ

Residencial. Prado 519, frente al Capitolio, para matrimonios sin niños, exclusivamente. Hermosas y ventiladas habitaciones con baño privado y closets. Lujoso roof garden y cocina moderna. Comida a la carta. Elevador día y noche. Confort y limpieza. Estricta moralidad.

HOTEL REGINA

INDUSTRIA 410 FRENTE AL CAPITOLIO M_5955

Deseamos hacer saber a todos que debido a la situación actual de reajuste, ofrecemos un servicio nuevo de hotel a unos precios inigualables.

UNA PERSONA con comida desde	DOS PERSONAS con comida desde
$45.00	$62.00

Excelente comida Absoluta moral Lujo y Limpieza

SU CASA

Y la de su familia. El confortable y lujoso hotel «Belmont», situado en San Rafael e Industria. Centro de todas las actividades, a media cuadra justa del Capitolio Nacional, de estricta moralidad. Precio para matrimonio, con toda asistencia, desde **$50**

HOTEL «SANTA FE», S. A.

Amistad número 61, entre San José y San Rafael. Lo más céntrico de la Habana, próximo al Capitolio, teatros y principales tiendas. Telf. M_7589. Grandes y frescas habitaciones. Excelente comida. Precios moderados. Se exige moralidad.

M.E.C.D. 2016

ALQUILERES

79 HOTELES

HOTEL "ANDINO"

San Lázaro 496, esquina a M. U-2553. Unico en su clase. Moderno, céntrico, amplio, fresco, saludable, frente Universidad. Conviene para los que necesitan vivir cerca de los hospitales Calixto García o Mercedes. Habitaciones con baño privado, balcón, hermosa vista, con tres excelentes comidas: 45 pesos, matrimonio. Una persona desde 28 pesos. Clientela escogida. Pensión completa para huéspedes del interior. Precios sin competencia. Esmerado servicio en mesas separadas.

HOTEL FLORIDA

Prop. T. Morán

Precios especiales de verano de habitaciones y apartamentos. Famoso y popular Restaurant. Plato azul $0.50. Calle Cuba esq. a Obispo. Teléfonos A-1131 yA-1132.

HOTEL HANABANA

Neptuno, Prado, Consulado, Sa nMiguel. Entrada por Neptuno. Habitaciones, apartamentos, magnífica comida, baños privados, estricta moralidad, matrimonio desde $50.00 mensuales. Habitaciones altas para dombres solos, precios especiales. Teléfono A-9041

HOTEL "CANADA"

Restaurant. Villegas y Tejadillo, dos cuadras Prado, tres Parque Central. Residencia para familias estables, habitaciones agua caliente elevador, cocina moderna todo el servicio desde $26.00 mensuales.

"TROTCHA"

En lugar más céntrico del Vedado. Amplias y frescas habitaciones, con y sin comidas, a una cuadra de los baños de mar, tranvías y ómnibus. Calzada y Dos, Vedado. Telf. F-2383.

THE SAVOY

F y Quince. Vedado
Telf. F-6616

Situado en un lugar alto del Vedado, con fácil y frecuente comunicación con la ciudad y repartos. Rodeado de jardines, con 600 metros de hermosos portales. Las habitaciones tienen ventilación directa, teléfono, baño privado, con agua fría y caliente. Precios moderados, incluyendo tres excelentes comidas. El servicio en mesas separadas, para cada familia.

HOTEL «VANDERBILT»

Situado en la Loma de la Universidad Nacional, amplias y lujosas habitaciones con el baño privado, agua caliente y fría en abundancia. Esmerada atención. Neptuno 1223.

Hotel Roosevelt

AMISTAD Y SAN MIGUEL

$55.00 Matrimonios con tres excelentes comidas mensuales.

Apartamentdos uara familias, todos con baño privado. Elevadores día y noche.

HOTEL "COLONIAL"

SAN MIGUEL 62

Habitaciones y apartamentos con bañi privado y muebles modernos. Magnífico comedor en octavo piso. Elevedar día y noche. Huésjedes por mensualidades, precios especiales. Moralidad. Telf. A-6958.

HOTEL «SANTA FE», S. A.

Amistad número 309 (antes 61) entre San José y San Rafael. Lo más céntrico de la Habana, próxima al Capitolio, teatros y principales tiendas. Telf. M-7589. Grandes, frescas habitaciones. Excelente comida. Precios moderados. Se exige moralidad

HOTEL "IDEAL ROOM"

Prado 93-B, (Por Pasaje)

¿Desea vivir en casa tranquila, mejor que en su propia casa? Visite esta gran casa, aunque sea por curiosidad. Por adentro, la mejor. Si hace poco usted la visitó y no encontró habitación, vuelva a visitarla, hay habitaciones disponibles. Visite esta casa y así verá su patio andaluz, de hace poco. Se construyó el mejor, sin duda. Precios los más económicos. Se exigen referencias de moralidad. y pagos.

80 CASAS DE HUESPEDES

CASA DE HUESPEDES «LA MATANCERA». Reina número 219 esq. Manrique. Teléfono A_0238. Se alquilan amplias habitaciones con vista a la calle con o sin baño, agua fría y caliente; a precios muy reducidos. Comida española y criolla

MANSION ELSA

Calzada 359 entre G y H Vedado. Lujosa residencia para familias con todo el confort, acabada de fabricar. Mucho fresco, lujosos baños agua fría y caliente a todas horas. Exquisita comida. Apartamentos de una, dos y tres habitaciones, precios moderados. Informes Telf. F-4786.

ALQUILERES

80 CASAS DE HUESPEDES

CASA HUESPEDES LA REPUBLICA Aguila 559 esq. Barcelona. Telf. A_6639. Habitaciones y Departamentos con todo servicio, agua fría y caliente, excelentes comidas, trato esmerado. Precios económicos.

NEPTUNO 162 ALTOS

Frente al Cine «Encanto». Habitaciones y departamentos elegantes amueblados, para persona de gusto con servicio, casa de moralidad, nuevos dueños, cocina criolla, española y americana agua caliente y fría. Precios razonables.

RESIDENCIA SANTA ANA, ESPLÉNDIDAS habitaciones con baño privado y balcón a la calle, toda asistencia, Campanario esquina a Concordia. Telf. M-9551.

PRADO 104

TELF. A-7488.

Entre Genios y Refugio, residencia para familias, apartamentos y habitaciones desde 45 pesos 2 personas, estricta moralidad, excelente comida, baños privados, agua fría y caliente a todas horas: lujoso y fresco comedor en el roof, lo más céntrico de la capital.

MALOJA 23, ENTRE ANGELES Y Aguila, casa de huéspedes, habitaciones y apartamentos matrimonio, $35, precio especial para hombres solos. Teléfono A5-3262.

SANTA RITA: HABITACIONES AMPLIAS, con lavabo, agua fría y caliente, en los baños; buen comedor. Admitimos abonados; precios módicos. Pruebe y convénzase. O-Reilly 52, entrada por Habana. Hay elevador.

81 CASAS DE COMIDAS

COMIDA PARTICULAR, SE SIRVEN cantinas al precio de por persona 40 cts. 50, 60, 80 y $1.000. Avise al U-2690 se envían programas.

CONSULADO No. 56 ALTOS CIFESA, casa particular desea familia formal para mandar comida, tamales, croquetas, papas rellenas, mariscos Pollo Domingo. Hora fija, esmerada limpieza. Telf. A-7764.

COMIDAS DOMICILIO. SERVIMOS cantinas, buena, abundante, hora fija, experto cocinero; una persona 40, 2 50, 3 70c; 4 $1.00. Trocadero 307, altos. Teléfono M-7348. Telf. A-9148.

CASA PARTICULAR REPARTE COMIDA variada a reducido número familias. Artículos primera. Aceite Balcells. Manteca chicharrón. Domingos: pollo. Precio: 1 persona 40c. dos 60c. Telf. A 7146.

82 APARTAMENTOS

APARTAMENTO. SAN JOSE No. 1114 entre Infanta y San Francisco. Sala, dos habitaciones, baqo y cocina. Otro más pequeño. Informes en la misma U-2582.

LINDO APARTAMENTO AMUEBLADO frente al mar sumamente fresco, sala, comedor, dos dormitorios, baño, cocina gas, calentador. Edificio Echevarría. Marina, 16. Hay ascensor. Teléfono U-5567.

ALQUILO APARTAMENTO CHICO propio corta familia, moderno y cómodo. Véalo en Hospital No. 166, pasaje. Llave Encargada, e informes Mueblería El Fénix. Neptuno y Soledad. U-1360. $12.00.

HUESPEDES, APARTAMENTOS Y habitaciones desde $10 con o sin muebles, comida si la desean, precios especiales por días para viajeros, lugar inmejorable. Prado 359 altos Partagás esquina Neptuno.

SE ALQUILAN APARTAMENTOS nuevos en San Rafael No. 807 entre Oquendo y Soledad. Informa el encargado en la misma.

APARTAMENTO. SAN JOSE No. 1114 entre Infanta y San Francisco, dos habitaciones, baño y cocina. Otro más pequeño. Informes en la misma. Telf. U-2582.

PRADO No 103 (2do. PISO) CASA FAMILIA particular honorable alquila apartamento o habitación fresco con ventanas y balcón al Prado. Con toda asistencia. Precio módico. Hay teléfono.

SE ALQUILAN APARTAMENTOS modernos y ventilados en casa nueva y de absoluta moralidad, compuestos de habitación, sala, comedor, cocina y cuarto de baño completo, precio $$25 en Zanja 370, entre Gervasio y Escobar. Se requieren referencias

ALMENDARES: CALLE 14 ENTRE A y B: Alquilo apartamento alto, moderno; terraza, sala, dos cuartos, cocina, baño, servicio criado; con luz, 32 pesos. Verlo, de 2 a 6 p.m. Teléfono U-1327.

Edificio de

APARTAMENTOS MODERNOS

Próximo a terminarse en la parte más alta, fresca y saludable del Vedado.

E y 29

Garage y toda clase de comodidades.

Se invita su inspección

Para informes:

Angel del Castillo

Galiano 308 Telf. M-2305

MODERNO APARTAMENTO ALQUILO Jesús María 17, 3 cuartos, baño intercalado con agua caliente, servicios de criados, Llave bajos letra A.

EDIFICIO URSULINAS

EGIDO ESQUINA A SOL

Casa de apartamentos modernos, propios para matrimonios o reducida familia, con servicios sanitarios completos, luz, agua caliente y frío. Situados en lo más céntrico de la ciudad, con espléndidas vías de comunicaciones para toda la capital e interior de la República.

INFORMES EN EL MISMO
PRECIOS MODICOS
Apartamento bajo núm. 1.

ALQUILERES

82 APARTAMENTOS

APARTAMENTOS GRANDES MUY frescos con vista a la calle e interiores. Una y dos habitaciones, sala, comedor, cocina, magnífico baño completo. Elevador. Neptuno 634 (antes 170) entre Escobar y Gervasio.

APARTAMENTO INDEPENDIENTE azotea, dos habitaciones, se alquila en Animas 409, entre Galiano y San Nicolás, a matrimonio solo, o a persona de corta familia. Se exigen referencias.

APARTAMENTOS GRANDES MUY frescos con vista a la calle e interiores, una y dos habitaciones; sala, comedor, cocina, magnífico baño completo; elevador. Neptuno 634 (antes 170) entre Escobar y Gervasio.

PARA MATRIMONIOS Y ESTUDIANTES, casa de familia, toda moralidad. Calle L No. 304 entre 19 y 21, a tres cuadras Universidad. Se alquila un apartamento y amplias habitaciones con todos los servicios.

SE ALQUILA APARTAMENTO MODERNO dos habitaciones, baño, cocina, calentador gas, patio, agua abundante ventilado. Matrimonio sin hijos $25.00. Edificio Fraternidad. Monte 305 (moderno lado Ten Cents.

SE ALQUILA UN APARTAMENTO moderna con sala, comedor, habitación, cocina y cuarto completo de baño, en Zanja No. 370; 2do. piso, entre Gervasio y Escobar. Informan allí. Se requiere el último recibo de procedencia y moralidad. Precio: $25.00.

APARTAMENTOS. SAN JOSE 1114, entre Infanta y San Francisco. Dos habitaciones, baño y cocina. Otro mayor. Informes en la misma. Teléfono U-2582.

«EDIFICIO ARCOS»: SE ALQUILAN apartamentos frescos y cómodos, al frente y pequeños al fondo. Informa el conserje del mismo: F, entre 19 y 21, Vedado.

AVISO

Nueva casa de apartamentos con mucha agua, muy frescos y muy baratos, en Soledad No. 360, entre San Miguel y Neptuno.

83 DEPARTAMENTOS

ALQUILO BONITO Y FRESCO DEPARTAMENTO de dos habitaciones y balcón a la calle, a personas de moralidad, Monte 358 altos entre Romay y Fernandina. Se da comida si la desean.

SE ALQUILA UNA SALA CON VISTA para la calle sirve para profesional o para industria y para particular, Virtudes 507 (antes 109).

ALQUILA DEPARTAMENTO DOS habitaciones balcón a la calle acera brisa único inquilino En la misma, se vende un radio Philco del 36 (ganga). Aguacate 74 entre Obrapía y Obispo.

ALQUILO A FAMILIA QUE NO sean más de tres personas mayores, departamento de sala, habitación, servicio completo privado, con su patiecito, todo azulejeado, no hay nada igual en higiene, fresco y buen gusto. Hospital 611 entre San José y Valle.

PEÑA POBRE, 20, ENTRE ANIMAS y Habana (bajos). Alquilo departamento de dos habitaciones, interior. Se piden referencias y no se admiten niños.

SE ALQUILA DEPARTAMENTO DE tres piezas, servicio anexo. Narciso López 2 entre San Pedro y el Templete. Casa de orden, agua abundante, Telf. M-4327.

SE ALQUILA UN DEPARTAMENTO a matrimonio sin niños único inquilino en Damas 17. Telf. M-9605.

AMARGURA 79. CASA PARTICULAR. Se alquila un departamento de dos hermosas habitaciones con vista a la calle, en la misma un cuarto para un hombre solo, a personas de moralidad.

EDIFICIO LAS AVENIDAS. SE ALQUILAN apartamentos interiores y exteriores. Infanta y Carlos Tercero. Informan en el café.

DEPARTAMENTO ALQUILERES

Suárez No. 637 entre P. Cerrada y Diaria altos, sala, comedor, dos cuartos, baño y cocina. Cía. Seguros El Iris M-1394.

SE ALQUILA DEPARTAMENTO ALTO con balcón de tres puertas a la calle O-Reilly. Bien situado propio para sociedad, taller sastrería, profesional o comisionista. Informes: O-Reilly 50, altos, ent. Habana y Aguiar. Teléfono M-8777.

VILLEGAS, 103 ENTRE MURALLA y Tte. Rey. Departamento de 2 habitaciones, baño y cocina. $20. Informan en la misma.

ALQUILO A FAMILIAS SIN NIÑOS hermoso departamento de sala y habitación grandes con lavabo, es de esquina, vista calle, muy fresco, Habana 85 esquina Lamparilla, casa de orden y buen aspecto.

MONTE 12 ESQUINA ZULUETA ALQUILO a familia que no sean más de tres personas mayores departamento de sala, habitación, vista calle, es casa de orden, buen aspecto.

SE ALQUILA UN BONITO FRESCO y amplio departamento con vista a la calle y baño intercalado. Galiano 110 entre Animas y Lagunas. altos $25.

ALQUILO EN SAN RAFAEL No. 864 entre Solidad y Aramburo, puerta a la calle. Departamentos con sala, cuarto y servicio a $18.00 y $7.00. Informan en la misma.

84 HABITACIONES

ALQUILO HABITACION PEQUEÑA a persona sola. Todo confort, con toda asistencia si la desea, agua caliente. Teléfono. Cárdenas 60, 2o. Piso, entre Apodaca y Corrales.

NEPTUNO Y GERVASIO. SE ALQUILA una habitación con balcón a la calle en 8 pesos.

NIAGARA HOUSE. PRADO 159 COLÓN y Refugio, habitaciones para familias desde $14, hay con baños privados, una en azotea muy fresca $10. lavabo, agua corriente, agua caliente.

VEDADO: LINEA 901 ESQ 6, CASA de familia honorable, alquila hermosa habitación con baño, esquina brisa. Todo servicio: Cambiamos referencias. Telf. F-5632.

FAMILIA HONORABLE, GLORIA 48, altos, entre Suárez y Revillagigedo, alquilo 2 habitaciones juntas o separadas a personas mayores morales. Módico alquiler Toquen el timbre en la puerta.

ALQUILERES

84 HABITACIONES

ALQUILO HABITACION AMUEBLADA a hombres solos; ventilada, anexa al baño, casa tranquila, precio módico. Obrapía 63 segundo piso entre Compostela y Aguacate. No moleste primer piso.

CUARTOS CON BAÑO ANEXO, LUZ todo el día, balcón a la calle y sala, se alquilan a personas solas o matrimonio en Monte 1119, casi esquina a Tejas, edificio moderno. Informan en los bajos. Teléfono F-5803.

CASA MORAL, ALQUILA HABITACIÓN a una o dos personas mayores sin niños. Animas, 769, altos entre Belascoaín y Gervasio.

SE ALQUILA UNA VENTILADA HABITACIÓN, hay teléfono y agua caliente. Belascoaín No. 351 por San Rafael altos de la «Yarda».

SE ALQUILAN DOS HABITACIONES azotea, único inquilino y un departamento bajo para señorass solas o matrimonios. Lealtad, 1060 entre Belascoaín y Carmen; para verla, de 9 a 12 y de 2 a 4.

A DOS SEÑORITAS SE OFRECE CASA y buena comida. Dos cuadras de la Universidad. Se exigen estrictas referencias. San José 1217 entre Mazón y Basarrate. U-1705.

HOTEL O-REILLY. NUEVA APERTURA. Habitaciones y departamentos ventilados gran rebaja por mes, quincena o semana, diario desde 30 a $$1.00. O-Reilly 32 entre Cuba y Aguiar.

EN CASA DE FAMILIA PARTICULAR se alquila una hermosa y amplia habitación con lavabo de agua corriente a personas de estricta moralidad. Monserrate No. 473 entre Muralla y Teniente Rey.

AVISO

Villegas y Empedrado, altos, hermosas habitaciones, vista calle, lavabo agua corriente. En los bajos una casita muy barata. Absoluta moralidad.

MUY AMPLIA Y FRESCA HABITACIÓN alquílase con toda asistencia en casa de familia honorable y en punto muy céntrico. Concordia 202 bajos, esquina a Manrique.

SE ALQUILAN 2 AMPLIAS Y FRESCAS habitaciones y una cocina propia para dar comidas. Zanja 614 bajos entre Oquedo y Soledad.

EN LA CALLE A 654 B ENTRE 27 y 29 se alquila un cuarto exclusivamente para guardar muebles por lo que se da en módico precio.

PROXIMA UNIVERSIDAD EN CASA honorable se atendería único huésped por $25 todo servicio. Llame U-3461.

ALQUILO UNA HABITACION CON balcón a dos calles muy grande y fresca y otro interior. Compostela 156 y medio esquina a San Isidro.

ALQUILO HABITACIONES EN AMISTAD 462 entre Reina y Dragones frente Parque Fraternidad. Oficina zaguán izquierda, de 8 a 12 y de 2 a 6.

EN SAN NICOLAS 106 ESQUINA A Lagunas 2o. piso una habitación fresca propio para un hombre solo o matrimonio.

HABITACION SALA AMPLIA FRESCA, balcón calle. Obispo 59 altos, café Europa, con lavabo, agua abundante, 30x20 mosaicos, propia para matrimonio 18 pesos. Hay Elevador.

NEPTUNO 453 ESQ. A MANRIQUE casa de estricta moralidad, se alquilan amplias y ventiladas habitaciones y una sala propia para profesional, buen baño con agua abundante. Se admite socio para un cuarto.

SE ALQUILAN 2 HABITACIONES en casa de famlia. Cienfuegos 103 bajos.

SE ALQUILA AMPLIA Y FRESCA habitación. Casa particular. Porvenir letra «C» entre San Francisco y Milagros.

ALQUILO HERMOSA Y AMPLIA habitación, punto céntrico con toda asistencia; precio módico, agua caliente, teléfono, moralidad. Neptuno 204, casi esquina Industria, altos Joyería Pallés.

SE ALQUILAN DOS HABITACIONES amplias, con servicios y entrada independiente. Informan: Peñón No. 17, Cerro.

EN CAMPANARIO No. 306 ENTRE Neptuno y San Miguel alquila habitación grande con lavabo de agua corriente a personas decentes que no cocinen ni tengan animales. Hay teléfono.

ALQUILA HABITACION AMUEBLADA con balcón a hombre solo. Industria 114, segundo piso, entre Trocadero y Colón.

SE ALQUILA HABITACION GRANDE con ventana lavabo agua siempre, casa de buen aspecto 10 de Octubre 554, altos, Jesús del Monte. Teléfono I-3552.

SE ALQUILA HABITACION LUJOSAMENTE amueblada casa particular, 14 pesos con lavabo; también se alquila una cocina espléndida propia para un cocinero, agua caliente y fría. Lagunas 112, entre Campanario y Manrique, altos.

SE ALQUILAN EN COMPOSTELA No. 75, entre Teniente Rey y Amargura, espaciosos y frescos apartamentos y habitaciones acabados de pintar. Llaves e informes en la misma, propietario: Francisco Torres. Edificio Pedroso. Aguiar No. 65.

ALQUILASE EN LA CALLE SOL 28 y ¾ frente a Secretaría de O. Públicas hermosa habitación regio baño y patio. con toda asistencia. absoluta moralidad.

MANRIQUE 407, PRIMER PISO ALQUILO espléndida habitación junto al baño a persona de gusto, matrimonio solo con toda asistencia en la misma se solicita compañero cuarto; moralidad absoluta, hay teléfono.

LEALTAD 361. ENTRE SAN RAFAEL y San Miguel, espléndidas habitaciones con o sin comida.

VEDADO EN LUJOSA RESIDENCIA privada una o dos hermosas habitaciones a la brisa, baño privado con excelente comida, todo de primera, referencias. Telf. F-5196.

ALQUILO MAGNIFICA Y VENTILADA habitación en edificio moderno y tranquilo; baño anexo, con o sin muebles. Estricta moralidad. Virtudes 206, entre Aguila y Amistad.

ALQUILO UNA HABITACION CON muebles o sin muebles persona sola o matrimonio sin niños, se exigen referencias. Altarriba 53 Jesús del Monte.

A UNA CUADRA AL P. CENTRAL, en casa particular, se alquila una habitación, a hombres solo, anexa al baño. Hay teléfono. Progreso No. 17; segundo piso.

ALQUILERES

HABITACIONES

EN O'REILLY 51

Casa moderna, frente a La Metropolitana, se alquilan habitaciones amplias, frescas y bien ventiladas, con agua fría y caliente en todas ellas. Se alquilan con o sin muebles, a precios razonables.

EN ESPLENDIDA CASA DE familia y a cuatro cuadras de la Universidad, se alquilan habitaciones con todo servicio, a señoritas estudiantes o señoritas solas de estricta moralidad. Infanta 116, esquina a 27. frente a Vapor. Teléfono: U-5095.

HABITACION PRADO 111 ALTOS entre Genios y Refugio. Hermosísima, fresca con baño lujoso al lado, agua caliente, teléfono, muebles, si desean solamente a personas estricta moralidad, sin niños, casa familia particular.

MANRIQUE No. 671 ENTRE MALOJA y Sitios. Cuartos altos y bajos, a $7 y $8, frescos y grandes; casa tranquila y seria. Informan en la misma el encargado.

HABITACIONES Y DEPARTAMENTOS amplios, claros y ventilados, con y sin baños privados, agua abundante, a personas de moralidad. San Ignacio 46 entre Obrapía y Lamparilla al lado de la Panadería.

AVENIDA DE LAS MISIONES MONSERRATE No. 15, altos: se alquila una habitación interior con lavabo de agua corriente, hay teléfono, a familia de mucha moralidad. Se exigen referencias.

EN CASA FAMILIA SE ALQUILA una habitación a matrimonio o una señora sola con toda asistencia. Calle 17 No. 401, esquina G. Teléfono F1_7211.

CASA PARTICULAR. SE ALQUILAN habitaciones y amplia sala con todo servicio, comidas con artículos de la. Véalas, Amargura No. 79, bajos.

SE ALQUILA UNA HERMOSA Y ventilada habitación frente a los baños; agua caliente y fría, comida inmejorable; espléndida situación. 1 No. 256 entre I y J, Vedado. Teléfono F-3837.

EN CASA FAMILIA SE ALQUILA una habitación a matrimonio o una señora sola con toda asistencia. Calle 17 No. 701, esquina a G Teléfono F1-7211.

ECONOMICE Y VIVA BIEN

Habitaciones con todas las comodidades que se puedan desear. se alquilan con y sin comidas, a personas de moralidad. Precios convencionales. Visítenos para convencerse. Luz No. 24, entre Compostela y Habana.

EDIFICIO «CUBA», SEIS PISOS.

Empedrado número 42, se alquilan amplias y ventiladas habitaciones, muy baratas, elevador, lavabos, luz toda la noche. Orden y moralidad. Telf. M-5113

REINA 14

Residencia de Lujo. Todas las habitaciones con baño privado, agua fría y caliente, nunca falta el agua. Con o sin muebles. La mejor comida de la Habana. **Precios de situación.** Visítelo sin compromiso y se convencerá. Se admiten abonados al comedor. **Table d-Hote 0.50** Cts. Reina 14, antiguo, entre Galiano y Rayo.

NAVES Y LOCALES

SE ALQUILA UNA NAVE NUEVA de azotea 850 metros, Márquez y Manila, entrada por dos calles, media cuadra de la Calzada del Cerro, y una del Paradero. Informes: Manila No. 314.

EDIFICIO MAMPOSTERIA, DOS plantas, sin columnas, propio para industrias en Serafines 164 moderno, entre San Benigno y Flores. X-1097 Morera.

CALLE CUBA No. 21-A ENTRE EMPEDRADO y O-Reilly. Alquilo local bajos compuesto de nueve apartamentos para oficina propia para compañía grande o bufete. Informan misma o Empedrado No. 3.

ALQUILO LOCAL PROPIO PARA cualquier giro Monte entre Belascoaín y Rastro con vidrieras y armatostes: Informan Plaza Polvorín Ferretería Manuel Pico.

$32.00 SANTA ANA 160 ENTRE VILLANUEVA y Luco, Local grande techado, mucho patio; además vivienda completa para familia, propio para industria pequeña o guardar vehículos, puede verse 2 a 6. Informes X-1150.

ALQUILO DOS SALONES PARA ESTABLECIMIENTO u oficinas, en Industria y Trocadero al lado carnicería, en 30 pesos. Informan primer piso, por Trocadero.

HABANA 113 ENTRE TENIENTE-REY y Moralla. Modernos, ventilados, claros bajos, propios para comercio u oficina. Precio $70.00. Informan teléfono FO-3163.

SE ALQUILA UNA GRAN NAVE propia para guardar ómnibus o una agencia de automóviles, también se admiten proposiciones para garage. Zanja y Lealtad.

ALQUILO LOCAL MODERNO, 212 metros de superficie Jesús María 60 entre Compostela y Habana. La llave en el mismo de 3 a 5. Informes U-[illegible]35.

OBISPO Y CUBA CAFE EL TESORO. Se alquila un local mide 6x8 m. propio para oficina o comercio pequeño. En el mismo informan. M_4552. Mario.

MONTE, A UNA CUADRA DEL MERCADO, local con 505 metros con dos frentes, próximo a desocuparse, se da muy barato. Informes en Animas No. 109 altos departamento 1. Nave.

87 HABANA

$50 MALECON BAJOS ENTRE SAN Nicolás y Galiano, acabados de modernizar, muy frescos, 2 amplios cuartos, sala, comedor, baño intercalado, agua fría y caliente, portal, cuarto y servicio criados, cocina gas, pantry. Llaves en 2do. piso alto. Informes M-2863.

ALQUILERES

87 HABANA

HABANA 230, ENTRE PAULA Y SAN Isidro alquilo bajos, sala, tres habitaciones, servicios. Puede verse de 11 a 12 y de 5 a 6. Informes Teléfono U-1508.

SE ALQUILA REINA 266 ALTOS, entre Manrique y Campanario. 4 habitaciones cuarto y servicio de criados, baño intercalado. Telf. M-9323, M-7989.

LOS BAJOS MAS MODERNOS Y BARATOS DE LA HABANA EN $14.00

A 10 minutos Parque Central, con sala, cuarto; baño; bajos mayores con 2 y 3 y 4 cuartos a $17, $22 y $26. Calle Justicia esquina Arango una cuadra tranvías Calzada Concha. Informan bodega.

CADIZ, 64, CERCA INFANTA.; SE alquila planta baja moderna. Sala, recibidor, tres habitaciones, baño, comedor, cocina; la llave último piso. Teléfono F-9745.

AMUEBLADO CON GUSTO, ALQUILO segundo piso moderno, con 3 habitaciones y demás comodidades. Hago contrato por 3 meses prorrogables a 3 más. $60 mensuales. Campanario, 261, casi esquina Neptuno. Teléfono A-8595.

EDIFICIO NUEVO

Antón Recio No. 78 casi esquina a Monte. Casas con sala, recibidor, tres cuartos, comedor al fondo. Baño intercalado, cocina y servicio de criados. Informan Apartamento letra D.

SE ALQUILA SAN JOSE, 618 ENTRE Escobar y Gervasio. Sala, saleta, 4|4, comedor al fondo, hall, baño completo, patio, cocina y servicios. Precio situación; llave e informes bajos.

PROXIMO A DESOCUPARSE SE ALQUILAN los espléndidos bajos de Amistad, 168, entre Neptuno y Concordia. Informan: Aguiar 71. Departamento 401. Teléfono A-9256.

SAN LAZARO No. 320 ENTRE SAN Nicolás y Galiano, ventilados 2o. y 3er. pisos altos. $55.00 y $43.00; 3 cuartos grandes con lavabos, espléndidos baños modernos, agua fría y caliente; cuarto y servicio criados, nunca falta el agua. Llaves 2do. en Malecón. Informes: M-2863.

REINA 452

Esquina Gervasio. Segundo piso, Sala, cuatro habitaciones con balcones calle. Baño. Comedor, Cuarto criados. Servicios. $45.00. Dos meses fondo. Llaves bajos I-5015.

SE ALQUILAN LOS FRESCOS Y amplios altos de Antón Recio 116, moderno, entre Monte y Corrales, compuestos de una gran sala, dos espléndidas habitaciones, un gran comedor, baño moderno, cocina de gas, despensa servicio de criados y patio. Informan de 8 a 12 y de 1 a 5.

SE ALQUILAN LOS AMPLIOS BAJOS de Consulado 159 entre Colón y Trocadero. Propias para vivienda u oficina. Informan en el teléf. F-4041; la llave en los altos.

SE ALQUILAN EN $30, LOS ALTOS de San Nicolás, 827, cerca de Monte: 3 cuartos, sala, comedor, cocina de gas y baño; la llave en la misma. Informa el Teléfono U-6829.

ALQUILO CASA PLANTA BAJA DE sala grande, tres habtaciones, comedor, patio y demás servcios está muy bonita y fresca. Hospital 611 entre San José y Valle.

SE ALQUILA CASA SAN IGNACIO 83 casi esquina a Merced. Sala grande tres habitaciones comedor; cocina y servicios $34.00. Llave bodega, informan Zanja 401 esquina a Gervasio. Préstamos.

SE ALQUILA LA PLANTA ALTA de la casa No. 306 de la calle S. Lázaro. Informan Telf. F-3008. $30.00.

SE ALQUILA SAN LAZARO 505 BAJOS, casa de 3 cuartos, sala, comedor y baño completo. Precio 30 pesos. Llave café de Perseverancia.

SE ALQUILA 2o. PISO DE LA CASA Carmen esq. Esperanza compuesto, sala, comedor, dos cuartos, baño, cocina. Agua abundante. Precio $20.00. Telf. M-4327. Informan en la misma.

SOL, 38. SE ALQUILA UN 2do. PISO moderno; sala, comedor, 3 cuartos, cocina de gas, agua fría y caliente. Llave e informes último piso, y por teléfono A-6277.

SE ALQUILAN LOS BAJOS DE LA casa San Miguel No. 517, entre Gervasio y Escobar, compuestos de sala, saleta, cuatro habitaciones, baño intercalado, comedor, cocina cuarto y servicio de criados y patio, la llave en los altos. Informan: M-1510.

SE ALQUILA PRIMER PISO AGUILA No 110 a dos cuadras de San Rafael; 4 cuartos, sala, recibidor, comedor, baño intercalado, servicios, para criados; su precio: $50. Teléfono FO-1692, demás informes, de 8 a 9 y de 12 a 3.

CASAS MUY FRESCAS Y COMODAS en segunda planta, acabadas de reconstruir; recibidor, sala, tres habitaciones, comedor, baño moderno, cocina y terraza, treinta y cuatro pesos. Infanta y Cádiz. I-3868.

ALQUILO ANIMAS NUM 769 ENTRE Gervasio y Belascoaín; bajos, con sala, saleta, comedor, 5 cuartos, cocina, baño completo 45 pesos. Informan en la misma y Teléf. F-7332.

ALTOS NUEVOS. $30: ROMAY, 25, entre Monte y Zequeira, 3|4 y cuarto y servicio criados, agua abundante. Abierto de 2 a 6. Informa Librería Albela. U-5783.

ALQUILO LUJOSA CASA ACABADA de fabricar: Hospital 209 entre Jovellar y Vapor. Sala, recibidor, 3 [illegible] baño, comedor, cocina, cuarto y servicio criados, agua abundante. Llave la misma. Informa: Pedroso 8, M-8799. Renta $40.

EN $50.00: ALQUILO MODERNO Y fresco primer piso de esquina a la brisa, compuesto de sala comedor, tres habitaciones, baño intercalado, cocina de gas y calentador en Neptuno esq. a Amistad, altos de los Almacenes «Bellita». Puede verse de 8 a 12 y de 2 a 6 p. m. Informan: Neptuno y Amistad, Almacenes «Bellita».

PORVENIR 14 (EDIFICIO DE COMPOSTELA y Sol). Altos modernos, ventilados, sala, un cuarto baño completo, calentador, cocina de gas, agua siempre. 23 pesos. Llaves Café. M-8712

SE ALQUILA EL SEGUNDO PISO de la moderna casa Escobar 619 entre Sitios y Maloja, propio para corta familia, dos habitaciones, baño completo, sala, agua abundante; llave e informes en el mismo.

SE ALQUILA 1a. PLANTA SAN MIGUEL 1107 entre Mazón y Basarrate cerca Universidad. Tiene todas comodidades, está acabada de fabricar M-7179. Sr. Castro.

SE ALQUILA UN PISO SAN RAFAEL esquina a Marqués González, altos de la botica. Telf. U-1427.

ALQUILERES

87 HABANA

SE ALQUILA UNA CASA ACABADA de reconstruir a dos cuadras y media de Monte precio $30.00. tres cuartos. Sala y baño intercalado. Antón Recio No. 226.

CALLE SANTA ROSA No. 2-B ENTRE Flores y San Gregorio. Se alquilan los altos de construcción moderna compuestos de sala, comedor, dos habitaciones, baño intercalado y cocina. Las llaves en los bajos. Informa el señor Santeiro, Telf. I-5285.

ALQUILO HERMOSO PISITO PROPIO para matrimonio de gusto en moderno edificio de Lealtad 822 compuesto de sala, dos habtiaciones, baño intercalado, cocina gas, terraza, fresquísimo. llave en 2o. piso.

SE ALQUILA LA CASA CALLE SUAREZ y Avenida de España, (antes Alcantarilla), segundo piso, altos de la barbería, compuesta de sala, comedor. tres habitaciones baño, cocina, cuarto y servicio de criados. Se puede ver de 2½ a 5 de la tarde. La llave en el café de la esquina. Informan Telf. F-3776.

SE ALQUILA BELASCOAIN 967 LOCAL propio para comercio. Informan en la misma y por el A-9969. Véala le conviene.

ALQUILO BAJOS NEPTUNO No. 208 hoy 682 $45. entre Oquendo y Soledad, sala, recibidor, 4 habitaciones grandísimas, comedor lujoso, baño. Para verla de 9 a 12 y de 4 a 6. San Lázaro 672. Telf. U-1802. Avisen.

SE ALQUILA

Lagunas 19 2do. Piso, casa compuesta de sala, recibidor, cuatro cuartos, baño intercalado, servicios de criados, con elevador. Informes en la misma. Telf. U-2844.

O-REILLY 40 ESQ. A AGUIAR

Se alquina dos pisos independientes a $65 cada uno, para oficinas.

SE ALQUILA LA CASA XIFRES No. 18, bajos, con sala, comedor, dos cuartos, baño completo, cocina y patio. Alquiler $25 (veinticinco pesos) con dos meses en fondo. Informan por el Teléfono FO-3542

TROCADERO 355, ALTOS ENTRE Galiano y Blanco, al lado de Bohemia: Sala, tres amplias habitaciones, baño completo, comedor, etc., cuarto y servicio criados. Cuarto espacioso en la azotea. La están pintando. Teléfono U-1428.

VALLE 21, BAJOS, HOSPITAL ESPADA: Sala, comedor, 3 cuartos, baño, cocina. $30.00. La llave altos. Teléfono F-6779.

SE ALQUILA MODERNO LUJOSO piso alto en Empedrado 49, con sala, comedor, dos habitaciones, baño y cocina. Ascensor e incinerador basuras. Informa el conserje.

$35.00: HOSPITAL 214, 1er. PISO JOVELLAR y Vapor: Sala, 3 cuartos, baño intercalado, comedor, cocina, cuarto, servicio criados. Informan Teléfono F-6779. Llave bajos.

ALQUILO GLORIA 55: SALA, COMEDOR, dos cuartos, baño y cocina. La llave enfrente. Informan Bernaza 23. Teléfono M-3983.

SE ALQUILAN ALTOS MODERNOS, brisa. Campanario 62, cerca San Lázaro: Sala, saleta, comedor, tres habitaciones. 55 pesos.

SE ALQUILA LA CASA MORRO 69, altos, entre Genio y Refugio: Sala, comedor, 3|4, baño intercalado, cocina y servicio de criados. Informan en la misma de 1 a 4 p.m.

ALQUILO PRADO 108, BAJOS, AMPLIA casa 2 grandes partios, recibidor, cuatro habitaciones, sala, baño intercalado, comedor fondo, cuarto de baño servidumbre. $80. Informa Cuevas. Teléfono F-5993.

EN $25.00 SE ALQUILA LA ACCESORIA Marqués González letra C, entre San José y San Rafael, acabada de pintar compuesta de sala, una habitación, dos patios, baño completo calentador y cocina. Llave en el puesto de frutas San José y Marqués González. Informes: Francisco Torres. Aguila No. 65. Telf. A-7830.

EN $25.00 SE ALQUILA LA FRESCA y ventilada casa calle Agustín Alvarez No. 23 entre Marqués González y Oquendo a dos cuadras de Belascoaín y de la Secretaría de Justicia, con abundante agua acabada de pintar, compuesta de sala, saleta corrida, tres habitaciones, cocina, patio y servicios. Llaves en el número 10. Informes: Francisco Torres edificio Pedroso Aguiar número 65, teléfono A-7830.

LAGUNAS 57 ALTO ENTRE SAN Nicolás Manrique. Sala cuatro habitaciones, comedor, baño completo, cocina, cuarto y servicio criados. Llave bajos, Informan A-8633, F-5689. Sánchez.

ALQUILO ALTOS

Compuestos de sala, comedor, cuatro habitaciones, baño intercalado, cocina, servicio de criados, acabada de construir. San Carlos 4, entre Sitios y Peñalver. Informan en la misma.

SE ALQUILAN LOS ALTOS DE SAN Rafael 555, esq. Escobar en $34.000. Informes Concordia 55, altos: la llave en la carnicería.

ESTEVEZ 7. A CUADRA Y MEDIA del Mercado. Media Monte, segundo piso moderno, sala, dos habitaciones, baño intercalado, comedor cocina, agua impulsada. Abierto de 2 a 5.

ALQUILAN LOS BAJOS DE LA NUEVA y ventilada casa de Vista Hermosa y Concepción frente al parque Tulipán, sala, comedor, tres cuartos, baño intercalado, cuarto y servicio criados garage. La llave en la misma. Informes A-8903.

CONSULADO 10 Y 12 ALTOS, CASI esquina a Prado. Se alquila amplia casa, con recibidor, sala, comedor, tres cuartos, baño intercalado; cuarto y servicios de criados. Llaves en frente No. 9.

ALQUILO EN $45, MUY FRESCO PISO, sala, comedor cinco habitaciones, agua abundante. Espada 359 moderno entre Neptuno y San Miguel. Encargada planta bajo al fondo.

LAGUNAS 362 GERVASIO Y BELASCOAÍN alquilo accesoria con dos habitaciones saleta chica, servicios y cocina, también departamento alto interior con dos habitaciones, servicios y cocina. Moralidad, encargado bajos.

SE ALQUILA AVENIDA MENOCAL 1155 esquina a Llinás, una casa alta, sala, comedor, tres cuartos, baño intercalado; cuarto y servicio criados. Informes: Telf. I_5021.

ALQUILERES

87 HABANA

ALQUILA CASA: HORNOS ENTRE Príncipe y 27. Sala, dos cuartos, comedor, cocina y baño completo, patio. Informan en la misma la llave, [illegible].

MALOJA ESQUINA A LEALTAD. Moderna, con sala, comedor, dos cuartos, baño completo con calentador, cocina, patio; precio $34; llave en la bodega. Informan Teléfono I-[illegible].

LAGUNAS 204; 2do. ALTOS, ENTRE Perseverancia y Lealtad. Sala, recibidor, tres habitaciones, baño completo, comedor, cocina, cuarto criados, llave la misma. Informan: A-8633 y F-5689. Sánchez.

SE ALQUILA: ANIMAS 177, ALTOS, entre Oquendo y Soledad: sala, comedor, cuatro habitaciones, baño intercalado completo y cocina. Informes: Ramón G. Fernández. U-1157.

PROXIMO A DESOCUPARSE: SAN Lázaro, 671, primer piso, entre Gervasio y Belascoaín, con sala, saleta, 2 gabinetes, 4 habitaciones, baño intercalado, closets, gran comedor, pantry, cocina, despensa, cuarto y servicio de criados. En la misma, gran habitación en la azotea con terraza, baño y closet. Puede verse de 3 a 5 p. m.

ALQUILO ACABADO FABRICAR AMPLIOS, sala, tres habitaciones, comedor baño intercalado, agua caliente Vapor 30, segundo piso esquina Hornos, media cuadra Malecón. Pida informes M-4387.

$25.00 Y $23.00. MODERNOS ALTOS y bajos, con tres y dos habitaciones, sala, comedor, lujoso baño. Fresco. Entre dos líneas tranbía, Vigía y Fernandina.

SE ALQUILA. LUZ No. 79 BAJOS entre Egido y Curazao. Sala, comedor, dos cuartos, patio, cocina y servicios. La llave en los altos. Informes: Depto. No. 216 del Edificio Nova Scotia. Cuba y O_Reilly. Teléfono A-6961.

EDIFICIO MENENDEZ, VIRTUDES y Escobar, alquilo piso bajo moderno, sala, comedor, tres habitaciones, baño intercalado, cocina, cuarto y servicio criados. Informan en el mismo de8 a 11 y de una a 5.

RAYO 433 BAJOS ENTRE MONTE é Indio frente iglesia. Sala, saleta, cuatro cuartos etc. Llaves en altos Dueña FO-2372. $30.

1o. PISO MODERNO, MALOJA No. 354, entre Gervasio y Esscobar. Sala, comedor, 3 habitaciones, cocina de gas y baño completo. Llaves 501 Carpintería y Cuba 113 por Jesús María.

ZANJA 822 MODERNO ENTRE SAN Francisco y Espada piso alto acabado de pintar, agua abundante, sala, comedor, dos habitaciones, baño, cocina. Precio 25 pesos, llaves encargada.

$32.00: SAN RAFAEL No. 821, ALTOS, sala, saleta, tres cuartos, comedor, baño, cocina. Informes: Bufete de Arellano. M-3936.

ALQUILO $34, CLAROS BAJOS MERCED 19, entre Cuba y S. Ignacio, sala, saleta, 3|4, etc.

SE ALQUILAN 2 AMPLIOS PRIMEROS pisos. Neptuno No. 866 entre Soledad y Oquendo, compuesta de sala, recibidor, 4 amplias habitaciones, comedor, cuarto criado y servicio. Informes: Cazaurang. Valle No. 2[illegible]. Teléfono U-6107.

CASITAS MODERNAS SOLO $14

Alquilo a 10 minutos Parque Central Calle Justicia esquina Enna, una cuadra tranvías Calzada Concha. Otros bajos 4 cuartos $26 y 3 cuartos $22. Informa bodega.

ALQUILO ALTOS

Compuestos de sala, comedor, cuatro habitaciones, baño intercalado, cocina, servicio de criados, acabada de construir. San Carlos 4, entre Sitios y Peñalver. Informan en la misma.

ALQUILO MANRIQUE ESQUINA ESTRELLA 1er. piso sala, comedor dos cuartos baño intercalado cocina gas muy fresca, precio: $30.00 Llaves bodega piso informan Monte 183 teléfono A-8715

SE ALQUILA VILLEGAS 23-A ALTOS entre Progreso y Empedrado muy céntrico, sala, comedor, tres cuartos, baño y cocina, agua abundante muy fresca.

ALQUILO, $28. DIVISION, 113; 3er. piso, al fondo del Frontón Jai Alai. Moderna sala, tres cuartos, comedor al fondo, baño intercalado, cocina. Informan: U-5005. Véase de 2 a 5.

VIVES, 188, ENTRE RASTRO Y Carmen; sala, comedor, 5 habitaciones, baño, cocina y patio. Informan: M-1454.

CUBA Y SANTA CLARA: SE ALQUILA la piso alto modeno, compuesto de recibidor, sala, tres habitaciones, comedor, baño, cocina y servicio de criados. Inf. Allí. Rodríguez y Cía.

SALUD 508 A MEDIA CUADRA DE Belascoaín. Bajos en 30 pesos acabados de reedificar. Llaves e informes, en los altos y en el café de la esquina.

SALUD 508 ALTOS, A MEDIA CUADRA de Belascoaín en $32.00 acabados de reedificar. Llaves en la misma. Informes en el café de la Esquina.

ALQUILO ACCESORIA COMPUESTA de sala cuarto y sus servicios en Vives No. 94 entre Alambique y San Nicolás, en la misma, alquilo habitación alta. Llave la encargada habitación No. 3 U-6444.

88 VEDADO

EN LO MAS ALTO DEL VEDADO. Baños entre 27 y 29 No. 281 alquilo un chalet compuesto de Portal; sala, hall, tres habitaciones con baño moderno intercalado, comedor; cocina; cuarto y baño de criados; garage. Informan en el mismo de 9 a 11 a m. de 2 a 4 p. m.

ALQUILO CASA VENTILADA. BAJOS, 3 habitaciones, sala; comedor, baño intercalado; servicios de criados, precioso jardín, 55 pesos. Calle M No. 55 entre 17 y Línea. Vedado. Informan Infanta y San Miguel (sederia).

MODERNOS, FRESCOS ALTOS $40.

Vedado Calle 10 No. 419 entre 17 y 19 saleta, terraza, 4 cuartos, comedor, baño completo etc. Dueño F-2780. Informa Pintor.

FOLLETIN 5

ROSA PERRIN

Por ALICE PUJO

Traducción de JOSE PUGES.

De venta en la Librería de WILSON, Obispo 52. Teléfono M-3850

—No, mi buen amigo; Jaime no suele volver hasta las seis. Tiene una conferencia después de la clase... Come usted con nosotros ¿verdad? He encargado que pusieran un cubierto para usted.

—¡Claro que sí! Has hecho muy bien, —apoyó la marquesa.

—Pues siento muchísimo decirles que no puedo. Debo pasar aún por el círculo esta noche para verme con algunos amigos antes de mi partida.

—¿A su viaje de inspección?... ¿Ya se va usted?

—Sí, hija mía... Y, por cierto, que voy a andar atareadísimo: ¡revistas inspecciones, informes!...

No confíes mucho en que vaya a escribirte durante mi ausencia.

—Oh, mi buen amigo, espero que al menos nos dará noticias suyas. No podríamos prescindir de ellas.

Diana sentía, en cuanto ella era capaz de sentirlo, un afecto real hacia su tutor, que desde su infancia la había colmado de caricias. Por lo que toca al general, hallábase feliz en aquel ambiente de afectos femeninos, porque era el único que le daba la impresión de que estaba en familia.

Mientras seguía con placer los movimientos harmoniosos de su hermosa pupila, pensaba:

«Sí, verdaderamente, Diana y Hubert harían una bella pareja!... lo más equilibrada!... La cabeza juiciosa y la cabeza loca... exceso de frialdad por un lado, exceso de ligereza por el otro... ¡Pero todo esto fundido, amalgamado, haría un todo perfecto! ¡Qué lástima que ella no haya sido educada de otra manera, ni recibido de la vida más nociones que las frívolas! ¡Con los dones de inteligencia que la adornan y la naturaleza elevada que posee!... ¡Ah, si mi viejo camarada viviera!»

La señora de Triviéres seguía también con satisfacción las idas y venidas de su hija. De súbito dijo, interrumpiendo el monólogo interior del general:

—A propósito, amigo mío, ahora que me acuerdo de decírselo, he recibido una carta de mi administrador Delarbre relativa a los alquileres atrasados del inmueble contiguo. Me pide órdenes. ¿Le parece a usted que vayamos adelante hasta llegar al desocupo forzoso?

Con la afluencia de refugiados que vienen a París, me dice que no nos faltarían inquilinos, si determinados pisos los pusiéramos en situación de disponibles... Aconséjeme usted; no sé qué responder.

—Delarbre me habló ya de esto; le vi ayer.

En especie, como dicen los curiales, se trata de los pisos más modestos de su casa de la avenida Malakoff, la contigua a ésta... No acabo de ver bien cómo podría conseguirse su intento, estando los inquilinos, durante la guerra, cubiertos por la moratoria... Según lo que me ha dicho el administrador, se trata, por un lado, de una viuda cargada de hijos y, por otro, de una anciana señora ciega. Es fácil comprender que el encarecimiento de la vida ha debido trastornar el equilibrio de su humilde presupuesto... Por Dios que no me parece que esos alquileres hayan de influir de una manera apreciable en sus rentas... En estas condiciones... dar el despido...

—¡Oh no. no! ¿no es esto? Que se les deje tranquilos: ignoraba todos estos detalles. Escribiré a Delarbre,—dijo vivamente la marquesa, cuya bondad natural y espontánea fácilmente se sobreponía.

Diana intervino en tono reposado.

—Mamá, ¿para qué dar pruebas de tanta generosidad hacia unos desconocidos? Yo encuentro que si usted tiene derecho a recobrar sus pisos, para hacerles rendir lo debido, es muy natural que no deje perder la ocasión. No es posible que entre usted en el detalle de determinadas circunstancias particulares, más o menos interesantes...

«¡Tate, tate! pensó el general. He aquí a mi ídolo indio.»

Y, ya en voz alta, añadió:

—Si no me equivoco, Diana, tu madre debería despedir inmediatamente a esas mujeres que no tienen derecho a la protección de la moratoria, a esa viuda con sus numerosos hijos que no tienen otra falta que la de no ser huérfanos de guerra..., y a esa señora anciana... y ciega. Evidentemente los negocios no tienen la menor reacción con el sentimiento. Tu madre habla «generosidad» y tú respondes «derecho»

Creo, marquesa, que el mejor hombre de negocios de la casa es su hija: con ella debería entenderse su administrador. Usted podría estar muy segura de no perder ni un ápice de sus derechos.

La señora de Triviéres, un poco cohibida, hacía trotar sus agujas con un ardor inusitado.

Diana había comprendido la lección, porque una oleada de vergüenza invadió la palidez nacarada de su tez.

Tuvo un momento de titubeo; después, acercándose a su tutor, le echó un brazo al cuello y dijo a media voz, con los ojos bajos:

—¿Está usted enfadado, mi buen amigo?

El la obligó a levantar la cabeza y a mirarle:

—No, hija mía; no estoy enfadado. Estoy apenado solamente... apenado y admirado. Tú no has sufrido jamás en tu vida: esa es tu excusa.

—Mamá escribirá esta misma noche al administrador que deje en paz a esas buenas mujeres... ¿No es esto lo que usted quería?

Béseme usted, mi buen amigo. ¡No puedo sufrir el estar reñida con usted... sobre todo en el momento de ausentarse!

El anciano besó con afecto la hermosa frente blanca y suspiró... Y dejando a un lado la joven contestó a la marquesa que le preguntaba acerca de su próxima partida.

Media hora más tarde el general atravesaba el jardín del hotel.

Volvióse, antes de franquear la verja, y entrevió detrás de la alta vidriera iluminada el traje blanco y el puro perfil de Diana.

La marquesa, colocada detrás de su hija, le hizo sonriente una señal de inteligencia. Diana le envió un último gesto de adiós. El general les respondió levantando su kepis, y como conclusión a sus reflexiones dijo a media voz:

—¡Qué lástima!

Después de atravesar la reja baja que rodeaba el jardín, el señor de Antivy desembocó en un patio grande y empedrado. Veíanse a la derecha las cocheras y establos, y a la izquierda las habitaciones destinadas al portero, las cuales, como todas las de las porterías parisienses, abrían su ancha boca bajo la bóveda del edificio de que hemos hablado anteriormente.

La casa destinada a alquilar, muy importente, de cinco pisos y coronada además de bohardillas, levantábase hacia la parte de delante, enfilada en la misma avenida de Malakoff. En el fondo del terreno, más largo que ancho y convertido en jardín, levantábase el chalet de los propietarios.

El inconveniente de este arreglo era la necesidad en que se veían los dueños de dejar a los inquilinos paso franco por la bóveda para ganar la calle.

La señora de Triviéres pasaba por ello; pero a la orgullosa joven esto la molestaba no pocas veces.

El general cerro tras sí la pesada puerta de dos hojas que separaba el patio de la bóveda, miró delante de

M.E.C.D. 2016

ALQUILERES

88 VEDADO

CASA JARDIN, PORTAL, SALA, SAleta, tres cuartos, baño, comedor, servicio y cuarto criados, patio y lavadero; 21 No. 557, entre D y C., Vedado.

ALQUILO ELEGANTE PRIMER PIso; sala, terrazas, comedor, cuatro habitaciones, dos baños, cuarto y servicio criados. Abierto de 2 a 5. Calle 13 y L. Vedado.

CALLE 13 No. 154 ENTRE L y K, frente al parque, 4 cuartos, sala, comedor, cocina carbón, baño moderno intercalado, cuarto y servicio criados. Planta baja únicamente $85.00. Llaves al fondo en L-106. F-2124.

VEDADO: CALZADA ENTRE 10 y 12 Fresco piso alto, 5 habitaciones, doble servicios, agua siempre. 65 pesos, dos meses en fondo. Informan: I-5877.

ALQUILO MODERNOS ALTOS: «F» y Calzada, Vedado; terraza, recibidor, sala, 4 habitaciones, baño, comedor, pantry, cocina, cuarto y servicios criados, terraza fondo. Informan bajos de «F», 107, entre Calzada y 5ta.

CALLE L No. 102 ESQ. A 11, BAJOS, tres cuartos; sala; comedor; portal; cocina de carbón; baño moderno; jardín; agua caliente y fría. Llaves al fondo en L No. 106. Telf. F-2124.

CALLE ONCE No. 153 ESQ. A «L» Cuarto cuartos, dos baños modernos, dos terrazas, sala, comedor; cocina gas; cuarto y servicios criados, garage. Muy fresca. Próxima a desocuparse. Puede verse. $75.00. Informes: F-2124.

CALLE 19 ENTRE M y N. VEDADO. Se alquila un apartamento compuesto de terraza, sala, comedor, tres habitaciones, baño intercalado, closets, cocina, cuarto y servicio de criados y terraza al fondo. Las llaves en el encargado. Informes Telf. I-5285. Sr. Santeiro.

SE ALQUILA LINEA 1.151 ENTRE 16 y 18, con portal, sala, comedor, baño intercalado, 5|4, cocina y demás servicios. Informan calle 16 No. 56. Teléfono F1-7421.

EN $40.00 Y EN $38.00 SE ALQUIlan los modernos y frescos altos calle Diez No. 199 esquina a 21 y calle Diez No. 197 entre 19 y 21 Vedado, acabados de pintar, sala, tres habitaciones, saleta, cocina de gas, calentador(baño completo y servicio de criados. Llaves en la misma. Informes: Francisco Torres, Edificio «Pedroso», Aguiar No. 65. Telf. A-7830.

VEDADO. CALLE 27 No. 703, ENtre A y B. Se alquila moderno piso alto muy cómodo y ventilado. Tiene garage.

11 ESQUINA A 4 VEDADO. SE ALquila en moderno edificio, piso alto con todo lujo. Recibidor; sala; comedor; tres cuartos con closets; gran baño en colores; cuarto y servicio de criados; entrada independiente para proveedores. Hay garage si se desea. Informes en la misma.

23 ESQUINA A 6. VEDADO. SE ALquila moderno piso alto y otro bajo, con recibidor, sala, comedor, tres cuartos, baño intercalado, cuarto y servicio de criados. Informes en la misma de 2 a 6 de la tarde.

CALLE N. ESQUINA A 17. VEDADO Se alquila en acera de la brisa excelente casa con jardín, sala, comedor, cuatro cuartos, baño, cocina; cuarto y servicios de criados. Informes en la misma de 1 a 5 p. m.

SE ALQUILAN LOS MODERNOS y hermosos altos de Línea No. 703 entre A. y Paseo, con 5 cuartos, sala, saleta, recibidor, hall, terraza, comedor, dos baños, cuartos de criados, garage. etc. Informan M-1510.

VEDADO: CALLE 15 No. 507, ENTRE D y E, se alquila lujosa residencia sala, recibidor, saleta, comedor, sun porch, cuarto; baño; pantry y cocina en los bajos. Altos: terraza; seis habitaciones y dos baños. Garage para tres máquinas. habitaciones y servicios de criados. Informan en la misma de 10 a 12 y de 2 a 6.

EN LA CALLE D, No. 103 ENTRE 17 y 18, altos, Vedado, se alquila una casa con cuatro habitaciones, sala, terraza y sesviiio completo de criados.

ALQUILO VEDADO, Calle 4 No. 462 altos modernos, sala, recibidor, comedor, 4 habitaciones baño intercalado cuarto y servicios criados. Informan y llaves el encargado.

CALZADA Y 6, VEDADO, SE ALquila regia residencia planta baja, portal, sala, vestíbulo, dos habitaciones, baño, comedor, fumador, cocina, pantry y terraza cubierta. Planta alta: terraza cubierta al frente, hall amplio ocho habitaciones y cuatro baños, garage para 3 máquinas, despensa, servicios y cuarto para criados. 1/4 manzana de jardín. Llave en la misma casa. Informan. Banco Asturiano A-7674.

MODERNA, CALLE 11 ENTRE 12 y 14, acera brisa, parte alta, jardín, escalinata, garage, terraza, sala, saleta corrida, cuatro habitaciones, baño intercalado, galería de cristales, comedor al fondo, cuarto y servicio de criados, lavadero, patio y traspatio, cocina carbón y gas. $60.00. Informan al lado.

VEDADO. ALQUILO CASA CALLE 25 entre E y F. No. 673 (altos) Terraza, sala, recibidor, comedor, 3 cuartos y servicio. Informan 25 No. 671 Telf. F-4508.

SE ALQUILA HERMOSO CHALET, calle Dos número 507, entre 21 y 23 de dos plantas. Bajos: portal, recibidor, living-room, sala, comedor, pantry, cocina, despensa, tres cuartos de criados, servicios de criados y garage para tres máquinas. Altos: seis hermosas habitaciones, dos baños de lujo, hall y terraza. Verla: a todas horas. Informes: M-8568 por las mañanas.

SE ALQUILA PISO ALTO CALLE I No. 468 entre 21 y 23 sala, tres habitaciones, baño intercalado, comedor y cocina, acera de brisa. Informes en la misma.

ALQUILO ALTOS CALLE M. NUMEro 55, casi esquina Calzada; sala, recibidor, cuatro habitaciones, baño, comedor, cocina, cuarto y baño criados; moderna, decorada, barata; muy fresca.

SE ALQUILA EN LA CALLE TERcera No. 62 entre F. y Baños, Vedado, en $30.00; tiene jardín, portal, saleta, dos habitaciones, comedorcito, cocina y baño. Informan en Galiano número 208. Sr. Gurrera.

HABITACION AMPLIA FRESCA, con teléfono, agua caliente, con o sin comidas, matrimonio o estudiantes. Precio módico. Calle «A», No. 62, Vedado. Casa particular.

SE ALQUILAN LOS ALTOS DE LA casa Séptima, 504, Vedado, compuesto de sala, saleta, comedor, tres cuartos, baño, etc. Precio $55. La llave e informes en los bajos.

SE ALQUILAN LOS BAJOS DE 19, esquina a F, con sala, recibidor, comedor, tres cuartos, dos baños, garage, servicio completo de criados y hermoso portal; la llave informan en los altos.

SE ALQUILA O VENDE CON FAcilidades de pago, moderno y cómodo chalet, en calle 8 número 531, entre 21 y 23; Vedado. Agua abundante. Puede verse.

EDIFICIO DIAMOND
Calle L 355 entre 21 y 23. Se alquilan amplios y ventilados apartamentos compuestos de sala, saleta, 5 habitaciones, dos baños, comedor, pantry, cocina y elevador en $50. Informes en la misma.

99 CERRO - PALATINO

CASA EN 21 PESOS
Sala. Comedor, tres cuartos. Prensa 19 altos, esquina a San Cristóbal, una cuadra del Paradero de tranvías del Cerro. Llaves bodega de esquina.

ALQUILERES

90 MARIANAO - REPARTOS

SE ALQUILAN CASAS NUEVAS SIN estrenar, mucho confort. Véalas calle 14 entre D y E Almendares.

REPARTO ALMENDARES. CALLE 9 entre 16 y 18 altos. Sala, saleta, 3 habitaciones. Doble servicio Llaves bodega $30. Telf. FO-2636.

ALTURAS DE ALMENDARES
Se alquila en $50 la linda casa de una sola planta en Avenida de Aliados No. 25 entre América y Victoria, con 3 dormitorios, sala, comedor, cuarto para criados, baño intercalado, cocina, pantry y garage para 1 máquina. Puede verse a todas horas. Informes en la misma y FO-1403.

MARIANAO: SANTA JULIA Y PLUma. Reparto Nogueira, casa de mampostería; portal, sala, comedor, hall, tres habitaciones, cocina, cuarto y servicio de criados, mucho patio para crías. $25.00. Teléfono U-2282.

LA SIERRA: A ENTRE 8 y 10. PEqueña casa al fondo con solar yermo a su frente; portal para guardar una máquina. Informan en la carnicería.

CASA DE ESQUINA AL LADO DEL Cine Roxy, La Sierra. Jardín; portal; sala; hall; tres cuartos; baño de lujo; comedor; pantry; cocina; garage; servicio de criados; lavadero. Precio $50.00. Buena comunicación. Informan en la misma. F-2117.

MARAMAR 5a. AVE. ESQ. 8
Casa de las Palmas. Magnífica residencia amplia, fresca, moderna rodeada jardín. Portal, gran vestíbulo, sala, saleta, amplio comedor. Departamento criados. Altos: hall. 5 habitaciones hermosísimas. Closets, 2 grandes baños, 2 terrazas, garage 2 máquinas. Con o sin muebles. Visible de 10 a 12 y de 3 a 5.

SE ALQUILA O SE VENDE LA CAsa recién ocupada por el Secretario de Estado en La Coronela, Camino 5 y Calzada de Jaimanitas. Informan: Teléfono A-7775. Edificio La Metropolitana, 240.

ALQUILO SAN JACINTO No. 15, entre Reina y Panorama, Buen Retiro, Marianao, fresco y cómodo chalet de dos plantas. Tres dormitorios con baño intercalado, sala, comedor, despensa y cocina. Garage. Tran-bús pasa por frente. Cerca tranvías y ómnibus. Alquiler razonable. Llaves en la misma o al lado. Informan A-7479.

SE ALQUILA CALLE NUEVE No. Tres, entre Primera y Segunda. Ampliación Almendares doble línea tranvías: portal, sala, comedor, tres habitaciones, baño, cocina; patio. Informan FO-1327.

MIRAMAR 7 ENTRE 18 y 20 CON sala, saleta comedor pantry, cocina y 3|4 con dos baños, garage y cuartos de criados FO-3279.

ALIADOS ENTRE AVE. COLUMBIA y 21 (Alturas Miramar) Lindo Chalet cuatro habitaciones. Tres servidumbre, baño lujo; garage dos máquinas; situación inmejorable acera brisa. Todas comodidades. Informes F-4532, F-2383, 8 a 12 m. Verse 2 a 6 p. m.

AMPLIACION DE ALMENDARES Avenida 10 No. 9 entre 8 y 9 a media cuadra de la ruta 28 y de la doble vía de la playa. Chalet moderno, jardín, portal, sala, comedor, cocina; garage; cuarto y servicio para criados y en la planta alta terraza al frente, 3 cuartos y baño privado. Precio: $32.00. I-6302 e I-5067.

GENERAL MONTALVO Y D., REparto Larrazábal cerca Ciudad Militar, a una cuadra tranvía y otras vías de comunicación. Alquilamos casitas recién construídas compuestas de sala, 2 amplias habitaciones, baño con agua fría y caliente, cocina y patio. Informan FO-7827.

ALQUILO CASA DE TRES HABITAciones, una de criados, garage, etc., Calle B No. 47 entre 18 y Fuentes, Reparto Almendares, puede verse a todas horas. Informes Teléf. A-6304.

AMPLIACION ALMENDARES, MAGníficos apartamentos terminados de construir con todos servicios, propio para matrimonio sin niños desde $12 a $20. Avenida 4a. entre Diez y Once.

GRAN CASA PARA NUMEROSA FAmilia en Marianao. Jardín, portal, sala, recibidor, 6 habitaciones, 2 baños, comedor, pantry, cocina. garage, servicio, patio, traspatio con frutales. Todas las vías de comunicación. Informes Teléfono FO-1718

A DOS CUADRAS COLEGIOS LA Salle, Dominicas. Calle 15 número 506 entre D y E. Alquilo altos, $70. Sala, comedor fondo, cinco habitaciones familia, 2 criados, pantry, cocina gas y carbón. Agua caliente, baños familia y criados, garage Acera sombra y brisa. Informan misma. F-7532.

AMPLIACION ALMENDARES, PORtal, sala, saleta, 3 cuartos, comedor, baño, garage, servicios de criados. Ave. Octava, entre 10 y 11. Verla de 3 a 6. Teléfono F-2872.

MIRAMAR, PISO AMUEBLADO
Confortable y moderno con baño en color, garage, ropa, vajilla etc. propio paro matrimonio. A una cuadra del Casino Deportivo. Calle 8 esquina 3a. Avenida, Reparto Miramar. $70.

91 JESUS DEL MONTE - VIBORA

ALQUILO: AVE. DIEZ DE OCTUBRE No. 401 altos, esquina a Toyos. Casa con sala, comedor, tres habitaciones y baño intercalado. Llaves la encargada. Informes: M-3198.

SE ALQUILA, ACABADA DE CONStruir en 10 de Octubre No. 421, altos modernos, frente al Ten Cents de Jesús del Monte. Llave en los bajos. Informa Sr. Otero. Teléfono M-6072, de 9 a 12 a. m.

ALQUILO CASA 10 DE OCTUBRE No. 1508 entre Gertrudis y Josefina, jardín, portal, sala, saleta, tres cuartos, comedor, hall, cocina, baño, cuarto y servicio de criados; galería de columnas patio, traspatio, pasillo, entrada independiente. Verla de 2 a 5. Teléfono I-6483.

ALQUILO EN $34.00 JESUS DEL Monte 109, bajos, moderna, fresca y cómoda sala comedor, tres cuartos, baño intercalado y demás servicios. Llave bodega e informes Mueblería El Fénix Neptuno y Soledad. U-1360.

SE ALQUILA 1o. PISO DE LA CASA Mangos No. 8 casi esq. a 10 de octubre, moderna, tres cuartos, sala, comedor, baño; cocina. Agua bundante. Telf. M-4327.

ALQUILO VIBORA. CASA FRESCA; P. Alonso No. 11, esquina a Buenaventura, una cuadra Calzada, al costado P. Pasionistas; portal, sala, saleta, 3 habitaciones baño intercalado. Informan: Telf. I-5798.

EN EL PARQUE DE LA LOMA DEL Mazo, se alquila espléndida casa, propia para familia numerosa, con grandes comodidades. Informan Telf. I-5482.

BUENAVENTURA 467 ENTRE POcito y Dolores sala, comedor, tres habitaciones, baño intercalado completo, cocina patio y traspatio. Informes F-4820, O-6040. Para verla de 4 a 6 y media p. m.

ALQUILO LUIS ESTEVEZ 114 ENtre Felipe Poey y Heredia jardín, portal, sala, comedor, 2 cuartos, baño, cocina patio y traspatio. Informan en la misma de 11 a 6. Teléfono M-9661.

SE ALQUILA AMPLIA Y COMODA casa Dureje 410, entre Correa y Santa Irene, jardín, portal, sala, hall, 4|4, comedor, cuarto q servicio de criados.

ALQUILO COMODA CASA TAMArindo 68 entre Dolores y San Indalecio. Omnibus puerta. Buen precio. Llaves en el 72. Informan Diez de Octubre 1459, entre Lagueruela y Gertrudis.

LACRET 303 ALTO ENTRE BRUNO Zayas, Cortina. Sala, comedor, tres habitaciones, baño completo, cocina, servicio criados. Llave bajo. Informan A-8633 F-5689. Sánchez.

ALQUILO EN $30.00 PARA CORTA familia, preciosos bajos modernos, Víbora, el mejor reparto, verdadero Sanatorio, Luz No. 56, una cuadra Calzada. Informes: Dr. Vieta I-5046.

ALQUILERES

91 JESUS DEL MONTE - VIBORA

SE ALQUILA LO MEJOR DE LA Víbora, Estrada Palma No. 60 jardines, portal, sala, hall, cinco habitaciones, comedor, dos baños, cuarto y servicio criados, garage, con habitación. de 2 a 7 p. m.

ALQUILO VIBORA. CASA MODERNA muy fresca. Portal, sala, comedor, 3 habitaciones, baño intercalado, cocina gas con calentador, agua abundante. Vista Alegre por P. Alfonso, cinco a una cuadra Calzada. Informes en la misma.

VIBORA. ALQUILA RESIDENCIA San Mariano 508 entre Juan Delgado y Goicuría, Reparto Mendoza, Jardín, portal, sala, recibidor, cinco cuartos, dos baños, comedor, despensa, pantry, cocina, garage dos máquinas. Dos cuartos criados con servicios $100 mensuales. Telf. F-5615.

ALQUILO LINDO CHALET MODERno. Jardín, portal, sala, tres habitaciones, baño intercalado color. calefacción, comedor al fondo, cocina, lavadera, garage, más un cuarto alto independiente con servicio y cocina. Calle de Córdoba, 25, casi esquina a Avenida Porvenir, Reparto Batista; tiene agua. Informan: Ferretería «La Inglesa». Teléfono A-9877.

SE ALQUILA EN FIGUEROA, ENtre Santa Catalina y Milagros, un casa con tres cuartos, sala, comedor, baño intercalado y cocina. Informan en la bodega. Teléfono I-7554.

92 SANTOS SUAREZ - MENDOZA

ALQUILO MODERNOS, FRESCOS, altos. Santa Emilia y Dolores: Sala, comedor, tres cuartos grandes, baño completo, servicio y cuarto criados, cocina, un paso Calzada. Informan: I-3604; llave bajos.

ALQUILO $25, CHALET SOLA, 361, entre Santa Catalina y San Mariano, reparto Mendoza; portal, saleta, 4 habitaciones, baño intercalado, comedor agua abundante; abierto de 3 a 6. San Lázaro 682. U-1802.

ALQUILO ALTOS DE GRAL. LAcret 452 esq. a D-Strampes, sala, comedor, tres cuartos y servicios completos; una cuadra tranvías y guaguas. Informan bajos bodega.

ALQUILO $70, MAYIA RODRIGUEZ y Milagros Santos Suárez. Hermosa casa dos plantas, cinco habitaciones, dos baños, patio, árboles frutales, garage cuarto criados y baño, informan, F1-7662. Llave en la misma.

SANTA EMILIA Y DOLORES ALquilo 2o. moderno de esquina, 3 cuartos, baño completo, llave bajos. bodega.

LACRET Y PASAJE ESTE No. 53. Alquilo altos modernos; recibidor, sala, comedor, 3 cuartos, hall, baño, cocina, cuarto y baño criado. Informes Teléfono I-3519; barata.

D.STRAMPES 417 ESQUINA CARmen. Lujosa mansión 1.000 metros terreno, sala, hall, 5 habitaciones, 2 lujosos baños intercalados, regio comedor pantry, cocina calentador 2 garages 2 cuartos criados; servicios portales jardines. Verla 2 a 6. Informan F 2090

VIVA COMODO Y FRESCO: SAN INdalecio No. 275, bajos, esquina San Leonardo, Reparto Santos Suárez: balcón, sala, tres habitaciones, baño, cocina, comedor, pantry. $28. Informes: Leyte-Vidal. M-2222

93 LUYANO

CASITAS MODERNAS CON SALA Y CUARTO SOLO $14.00
Alquilo a una cuadra Tranvías Calzada Concha y guaguas calle Fábrica Calle Justicia esquina Enna. Otros bajos con 3 y 4 cuartos $22 y $26. Informa bodega esquina.

LUYANO No. 23, FRENTE AL CINE Dora. Alquilo casita con sala, dos cuartos, comedor y servicios completos. Solo $16.00.

823; CASA MODERNA, SALA, DOS habitaciones bajas y una alta, baño completo, comedor, cocina con calentador de carbón, patio y azotea. Rodríguez, 461, entre Reforma y Guasabacoa.

LUYANO. LUCO 664 MODERNO ENtre Luyanó y Herrera. Sala, dos cuartos, comedor al fondo, baño intercalado, cocina, servicios criados, patio. $27.00. Llaves: al fondo. Informes M-6031.

SE ALQUILA MODERNA CASA EN Luyanó, Calle de Rosa Enríquez, No. 305, entre Enna y Arango, con portal, sala, tres habitaciones, baño intercalado, comedor, cocina y servicios de criados. Espacioso patio, agua abundante. Informan F-4879. Puede verse de 1 a 5.

MODERNA CASA $15.00. Portal, sala, dos amplias habitaciones, comedor, servicio, cocina. Juana Alonso 562 entre Infanzón y Juan Abreu; a una cuadra de Concha, y dos del Paradero Luyanó.

SE ALQUILA LUYANO. MANUEL Pruna 662 entre Calzada y Pedro Pernosa. Portal, sala, comedor, tres habitaciones, baño, cocina. Entrada independiente. La llave Bodega. Informan F-4645.

94 LAWTON - BATISTA

ALQUILO CASA MILAGROS No. 128 entre Porvenir y Octava, compuesta de jardín, portal, sala, cinco cuartos; comedor, baño, cocina; patio y traspatio con cuarto de criados. Informa doctor Pedro Sali Obispo 16. Telf. A-8065. F-6384.

96 LOS PINOS - NARANJITO

ALQUILO O VENDO HERMOSA CAsa compuesta de sala, saleta, comedor y 5|4, patio con árboles frutales. Ave Apóstol y C. Betancourt. Reparto Los Pinos. Informan, Compañía Cubana de Electricidad. Segoviano.

SE SOLICITAN

100 PERSONAS DE IGNORADO PARADERO

JOSE RODRIGUEZ CALDERIN VEcino de la Finca Itabo en el Término Municipal de Candelaria, desea saber el paradero de su hijo Juan Rodríguez y Fernández, que en el añ. 1926, se encontraba trabajando en el Central Adelaida, provincia de Camagüey.

101 PERDIDAS

PERRO SPITZ BLANCO, TRES AÑOS entiende por Mick, perdido hace 12 días. Rogamos y gratificamos avisen Avenida Columbia, 182, Buen Retiro, Marianao.

102 AGENCIAS - COLOCACIONES

AGENCIA DEL VEDADO, 12 Y 23 SUcursal F1-6171. Servimos rápidamente Habana, Víbora, Tenemos cocinera repostera $20, cocineros, chaufeurs, manejadoras etc. etc. y gran variedad de sirvientas del país.

LA INTERNACIONAL, LA MAYOR agencia de colocaciones del Vedado que dispone de un personal con domicilio reconocido y buenas referencias. Telf. F-3179. F-3019.

LA AMERICANA
F-2524. M-1149
Calle 23. 407 entre J e I. Vedado. Se ofrecen cocineros; cocineras; criados; manejadoras; criadas; chauffeurs camareros; jardineros; dependientes; mensajeros; fregadores; heladeros; pinches; muchachas para el comercio, mecánicos de radio; electricistas; hombres para el campo; personal nativo; español; jamaiquino; chino. **ayúdenos a combatir el clandestinaje.** Solicitamos personas de ambos sexos. Trabajo seguro. Pida a esta agencia.

«LUCAS». M-8195
Autorizada Agencia de Colocaciones con cocineras, criadas, manejadoras, choferes, dependientes, con referencias y domicilios reconocidos. Seriedad y garantía. San Lázaro No. 559 y Lealtad. Telf. M-8195.

SE SOLICITAN

102 AGENCIAS - COLOCACIONES

«NEPTUNO»: U-3750
Se facilitan con rapidez: cocineros, cocineras, criadas, manejadoras, mensajeros, etc. Servidumbre de ambos sexos y razas con referencias. Neptuno número 804, esquina a Marqués González.

«LA MATANCERA» A-7740
Servimos rápidamente: criadas, cocineras y choferes. Toda clase de servidumbre y empleados de ambos sexos. Sol 111, entre Egido y Villegas.

«LA HABANERA» U-1880
Neptuno 1923 esquina a Espada. Servicos criadas, cocineras, manejadoras, mensajeros, criados, cocineros, choferes extranjeros y del país con referencia. U-1880.

«AGENCIA SAN RAFAEL» U-5388
Servimos criadas, cocineras, manejadoras, mensaáeros, criados, cocineros, choferes extranjeros y del país con referencias.

103 CRIADAS - CRIADOS

SOLICITO ESPAÑOLA PARA COCInar y alguna limpieza, debe conocer su obligación, dormirá en la colocación y tener buenas referencias. Infanta No. 1002, altos, esquina a Peñalver.

SE SOLICITA UNA SIRVIENTA DE mediana edad, que sea sola, para una anciana; sueldo $8. Teléf. F-3539.

SOLICITO CRIADA CUARTOS SAludable, aseada. Sepa lavar y planchar vestidos seca, 12 pesos, uniformes. Calle 19 No. 560 esq. C. Vedado.

SE SOLICITA JOVEN ESPAÑOLA seria y con buenas recomendaciones para hacer la limpieza de una casa pequeña y lavar la ropa de una niña recién nacida. Sueldo: Doce pesos al mes. Calle 25 No. 664, bajos, entre E y F. Vedado. Ha de dormir en la colocación.

SOLICITASE JOVEN LIMPIA, REferencias, cuidar niño otros quehaceres. San Benigno, 515, esquina San Bernardino, bajos.

SE SOLICITA UNA CRIADA PARA cocinar y limpiar para corta familia. Referencias. Dormir en la colocación. Sueldo: $10. San José 661. Bajos. Habana. Para hablar de 8 a 2.

SE SOLICITA UNA SIRVIENTA ESpañola para todo el servicio de un matrimonio que sepa cocinar. Maloja 373 bajos.

SE SOLICITA UNA MUCHACHA blanca para ayudar los quehaceres de una casa. Dormir fuera. Cárdenas 51 2o. piso esquina a Corrales.

SOLICITO SIRVIENTA ESPAÑOLA para todo servicio matrimonio sueldo $20, si no sabe cocinar bien no se presente. Indispensable buenas referencias. Señora Domínguez. Infanta, 202, altos, esquina Jovellar.

SOLICITO EXPERTA SIRVIENTA española para cuartos y ayudar con dos niñas mayores. Aspecto y trato agradable. Saber zurcir, lavar ropa fina, ordenada, limpia. Excelentes referencias. $17. Uniformes, etc. G, No. 411 esq. 19, bajos, Vedado.

SE SOLICITA UNA SIRVIENTA ESpañola para todo el servicio de un matrimonio que sepa cocinar y que cumpla su obligación. Maloja 373, bajos.

SE SOLICITA MUCHACHA PARA limpiar y coser con referencias; sueldo $15. Calle L No. 357, esquina a 23. Vedado.

104 COCINERAS Y COCINEROS

SE SOLICITA UNA BUENA COCINEra que sea joven, formal y muy limpia, que duerma en la colocación. Sueldo $15. Si no reúne estas condiciones no moleste. Manrique No. 2; 5to. piso. Departamento 20.

SE SOLICITAN PERSONAS ACTIvas para representar Compañía Americana, dedicada a la venta de productos derivados de la Fruta Bomba. Se conceden territorios exclusivos a los primeros que escriban, dando referencias y experiencias. Diríjanse a: Cuban Papapa Company. Apartado 404 la Habana.

SE SOLICITA UNA JOVEN BUENA cocinera repostera que atienda también el comedor, tenga buenas referencias y duerma en la colocación. Teléfono FO-2362.

SOLICITO MUCHACHA PARA COCInar y limpiar a matrimonio en 22, No. 263 esq. a 19, Vedado; otra en La Sierra en 5 entre 4 y 6, 3, casas de la bodega. F-7325.

SE SOLICITA UNA COCINERA REpostera que tenga buenas referencias. Sueldo $20. Calle 2 No. 210, altos, entre Línea y 11, Vedado. Después de las 10 a. m.

PARDA MEDIANA EDAD QUE SIRva mesa a la rusa y que cosa algo; dormir colocación. $15 Teléf. FO-2979.

SE SOLICITA UNA ESPAÑOLA DE mediana edad para cocinar y limpiar que traiga referencias. Tte. Rey No. 21 altos entre Cuba y Aguiar.

SE SOLICITA UNA COCINERA JOven que sepa cocinar bien para corta familia, que no duerma en la colocación ni saque comida; hablar de 9 a 11 en Angeles, 823, altos.

COCINERA JOVEN, BLANCA, DEL país, persona de seriedad para cuatro personas y limpiar comedor solamente. Indispensable referencias de más de un año. Teléfono F-7273, de 8:30 a 10:30 a. m.

SE SOLICITA MUCHACHA BLANCA formal para cocinar y ayudar a la limpieza, que duerma en la colocación, sueldo $15. Chaple, 67, Víbora, entre Morel y Centurión.

SE SOLICITA UNA MUCHACKA DE 28 a 35 años para cocinar y limpiar a corta familia. Buen sueldo. Se exigen referencias. Calle 26. No 253 altos entre 19 y 21. Vedado.

SE SOLICITA UNA BUENA COCINEra española que duerma en la colocación y sea repostera. Calle 13 No. 951 esquina a 8. Sueldo $20.00.

MATRIMONIO SOLICITA CRIADA formal del país para cocinar limpiar y lavar menudencias $10; almuerzo y comida. Si no sabe cocinar bien no se presente. Industria 402. Depto. 10.

MAESTRO DE COCINA PARA HOTEL Y RESTAURANT
De nacionalidad española, y que conozca muy bien su oficio se solicita para Caracas, capital de la República de Venezuela. Se le facilitan gastos de pasaje y depósito de entrada al País, a descontar de sueldos con facilidades. Sueldo Bs. 400.—equivalentes a $130.—y comidas. Dirigir ofertas al señor José Rodríguez. Restaurante «Guimerá» Caracas (Venezuela).

105 MANEJADORAS

SE SOLICITA MANEJADORA CON referencias; formal y limpia. Verla por la mañana. 25 No. 709, entre D y E, Vedado.

114 AGENTES - VENDEDORES

NECESITAMOS PERSONA ACTIVA de buenas referencias para trabajo bien retribuído. Vega. Compostela 57.

SE SOLICITA HOMBRE JOVEN Y activo, dispuesto a trabajar comisiones al cincuenta por ciento. No pago gastos ni sueldo. Comunique detalles. Apartado 1903 Habana.

SOLICITAMOS AGENTES DE AMbos sexos. Buena retribución. Negocio serio. De 9 a 12 m. Neptuno 522 entre Lealtad y Perseverancia.

SE SOLICITAN AGENTES PARA EL interior de la Isla prefiriendo los que tengan camiones para venta de chocolate confitura, dulces en almíbar y pasta de guabaya en general. Felices, Arbol Seco No. 44

115 OFICINISTAS

SE SOLICITA EXPERTO MECANOgrafo para trabajos de oficina. Escriba Apartado 508. Habana, indicando edad, conocimientos y referencias.

SE SOLICITAN

115 OFICINISTAS

NECESITO DOS MUJERES JOVENES para dependientas, sueldo $30. También necesito un joven para oficina comercial; un sereno, un camarero; un chauffeurs y un criado $25. Compostela 58.

116 SOCIOS

ADMITO UNO O DOS SOCIOS CON poco capital para que administren un café-cantinarestaurant y Dulcería, situado en lo más céntrico de la Habana. Con una Industria anexa de positiva utilidad. Para informes, sólo a interesados, en la Notaría del doctor Baños, Mercaderes No. 11. Telf. A-6745 De 9 a 11 a. m.

SOCIO: SOLICITO QUE APORTE DE $500 a $1.000 para negocio ya establecido, que deja de $10 a $15 diarios; no trato con preguntones. Cairo. Habana 159.

SOLICITO SOCIO CON $500 PARA una posada, paga poco alquiler, tengo contrato, punto inmejorable. Informan: Zanja 110 (garage) entre Rayo y San Nicolás. de 9 a 12 solamente.

117 SOLICITUDES VARIAS

FUTURO ASEGURADO PARA HOMbres y mujeres mayores de 21 años, con instrucción, que residan en la Habana. A los que sean admitidos se les pagará comisión adelantada en la venta de los productos «Real Silk». Preguntar por Mr Frank. en Bernaza 3, frente Albear, el lunes 12 a las 11 a. m. hora inglesa.

SE OFRECEN

118 CRIADAS-CRIADOS

DESEA COLOCARSE UN BUEN criado de mano español práctico en todo servicio fino, trabajador y con buenas referencias de buenas casas. Telf. M-1959.

SE OFRECE UNA BUENA CRIADA de color parda clara para cuartos o comedor con magníficas referencias. También trabaja de manejadora. 15 No. 966 entre 8 y 10. Informan por el F-3031.

MUCHACHA BLANCA Y CON REFErencias se ofrece para criada de cuartos o comedor sabe servir a la rusa, sueldo $15.00 Telf. I-7327.

DESEA COLOCARSE SEÑORA ESpañola de mediana edad para criada de manos, tiene recomendaciones y no le importa ir a los repartos. Teléfono A-6736.

SE DESEA COLOCAR UN MUCHAcho de color para pinche o criado. Pase 108. F-3164.

SE DESEA COLOCAR UN CRIADO de mano español; sabe servir mesa a la rusa y también sabe de jardinería y tiene referencias. Informes Teléfonos M-4451 o A-6461.

SE OFRECE UN BUEN CRIADO DE mano español, práctico en todo lo que requiere un buen servicio, con muy buenas referencias de familias conocidas; es formal y trabajador. Teléfono A-9854.

SE OFRECE CRIADA DE MANO ESpañola, tiene buenas referencias. Teléfono M-3339; no menos de $15. Josefa.

SE OFRECE ESPAÑOLA JOVEN PAra habitaciones y coser o comedor, criada de manos, sirve mesa a la rusa; es fina y trabajadora y sabe cumplir muy bien su obligación y tiene muy buenas referencias. Teléf. M-4742

SE DESEA COLOCAR UNA ESPAñola de criada de manos tiene buenas referencias de buenas familias. Informan: F-6001.

SE DESEA COLOCAR UNA JOVEN de color por horas o para coser, tiene referencias. Telf. F-5712.

SE DESEA COLOCAR UNA SRA. ESpañola para criada y entiende de cocina. Telf. A5-5301.

DESEA COLOCARSE UNA ESPAÑOla para cocinar y limpiar, tiene buenas referencias; va a los repartos. Informan: F-4282.

SE DESEA COLOCAR UNA JOVEN española para criada de mano; sabe servir la mesa a la rusa. es trabajadora y honrada, trabajo con familias americanas. Teléfono M-4645, sueldo: 15 pesos.

SE DESEA COLOCAR UNA ESPAÑOla de mediana edad para comedor o cuartos; va a cualquier reparto; tiene referencias. Teléfono F-7042.

SE OFRECE MUCHACHA JOVEN DE color para limpiar, manejar o cocinar; tiene referencias. Informan Teléfono F-6096.

SE OFRECE ESPAÑOL PARA CRIAdo de mano, sirve a la rusa; lleva tiempo en el país, es muy formal; va para donde lo llamen; tiene buenos informes de casas conocidas F1-7942.

MUJER BLANCA SE OFRECE PAra criada y cocinera. Telf. U-1705.

SE DESEA COLOCAR UNA ESPAñola para cuartos, sabe coser y tiene referencias. Telf. I-6547.

ESPAÑOLA JOVEN CON BUENAS referencias ofrécese como criada de manos, cuartos, comedor o de cocinera; hace o no repostería. Informan FO-3374.

SE OFRECE PARA CUARTOS Y costura muchacha fina española acostumbrada al servicio fino de buenas casas y bien recomendada. Informan Telf. A5-2891.

SE OFRECE UN BUEN CRIADO. F-2524, español. Tengo referencias y plancho ropa de caballeros, sirvo a la rusa. F-2524. M-1149.

SE OFRECE UNA BUENA CRIADA F-2524, para cuartos, o comedor. También trabajo de manejadora y salgo a cualquier lugar. M-1149. Tengo referencias. Informes F-2524.

SE DESEA COLOCAR UNA SEÑORA de mediana edad para criada de manos o manejadora o para todos los quehaceres de la casa; es formal y trabajadora. Teléfono F-6022.

PARA EL SERVICIO DEL COMEDOR desea colocarse criado de mano español, tiene referencias de casas conocidas. Sale al campo. Plancha trajes de caballeros. Informan U-5388.

DESEA COLOCARSE JOVEN DEL país, blanca, para criada de manos, comedor, manejadora o para cuartos, sabe coser, no importa ir a repartos; tiene referencias. Teléfono F-6282.

DESEA COLOCARSE UNA JOVEN española para cuartos y coser algo. Lava ropa fina; tiene buenas referencias de casas conocidas; no menos de veinte pesos. Teléfono FO-2497.

SE DESEA COLOCAR UN JOVEN de primer criado, está habituado a todo servicio fino de casa particular. Sabe hacer toda clase de coteles y plancha ropa de caballeros. Tiene inmejorables referencias de las mismas que ha trabajado. Telf. F-5262.

SE OFRECE UNA JOVEN BLANCA para criada de mano, cuartos o comedor, tiene magníficas referencias, también trabaja de manejadora. Para más informes por el Telf. F-3031.

SE OFRECE JOVEN ESPAÑOLA PAra servicio de señora sola o matrimonio, es fina y tiene referencias. Sol No. 52 bajos, no le importa salir al campo.

SE OFRECE UNA BUENA CRIADA de manos o de cuartos con magníficas referencias, también se coloca de manejadora o limpieza por horas. Informa Herrera. Teléfono F1-7971. Servicio Doméstico.

ESPAÑOLA JOVEN, BUENAS REFErencias, para limpiar, lavar, cocina muy bien; entiende de repostería. Teléfono I-3443.

SE DESEA COLOCAR JOVEN PARA criado de mano, ayudante de cocina u otro trabajo. Con referencias. Telf. U-6843.

DESEA COLOCARSE UNA MUCHAcha inglesa para limpiar por horas o medio día sabe trabajar. Preguntar por María de 12 a. m. a 2 p. m. Telf. FO-1290.

SE OFRECE MUCHACHA BLANCA, joven, para criada de cuartos o de mano, Sra. Rodríguez. I-3552.

SE OFRECEN

118 CRIADAS-CRIADOS

CRIADO ESPAÑOL SE OFRECE A casa particular. práctico en todo lo que requiere un servicio fino. Sabe planchar ropa de caballero. Tiene inmejorables referencias de familias conocidas. Telf. M-4167.

SE COLOCA UNA ESPAÑOLA DE criada de manos, no le importa ir al campo con familia de moralidad. Teléfono U-6733. Informan Marina No. 42.

SE DESEA COLOCAR UN JOVEN mestizo, sin pretensiones de trabajo; referencias: Habana 50.

DESEA COLOCARSE UNA JOVEN española para cuartos y coser algo, lava ropa fina; tiene buenas referencias de casas conocidas no menos de veinte pesos. Teléfono 2497.

SE DESEA COLOCAR UNA JOVEN de color, del campo, para criada de cuarto o manejar un niño, no menos de 15 pesos, buena referencia. Teléfono F-4638.

SE DESEA COLOCAR UNA ESPAÑOla seria y formal para cuartos y coser o para comedor, desea casa moralidad, tiene referencias. Teléf. A-0515, pregunte por Angelina.

DESEA COLOCARSE UN SIRVIENte para trabajo por horas fregar máquinas o pinches de cocina, tiene referencias. Informan en I entre 21 y 23, 458. Teléfono F-2220. Vedado. Preguntar por Paco.

SE DESEA COLOCAR UNA MUCHAcha española de criada de mano o manejadora, para manejar prefiere niño de dos años en adelante; tiene referencias; prefiere casa de moralidad. Teléfono U-6914; pregunte por Paz.

DESEA COLOCARSE UN JOVEN ESpañol en casa particular, de criado de manos; tiene referencias de las mismas; sabe servir a la rusa; tiene buen carácter y trato especial y sin pretensiones de ninguna clase si usted lo necesita, señora. no vacile en llamarle al Teléfono M-9372.

SE OFRECE JOVEN ESPAÑOL DE criado de manos o portero con magníficas referencias o de encargado de casa de apartamentos; da garantía si necesita. Informan Teléfono M-1534.

SE DESEA COLOCAR UNA JOVEN de color para criada de manos, está acostumbrada al servicio fino, tiene muy buena referencia; sueldo de 18 a 20 pesos. Teléfono U-6524.

SE DESEA COLOCAR UN SIRVIENte de restaurant en casa particular o restaurant. Informa Teléf A-8663.

DESEA COLOCARSE UNA MUCHAcha española para cuartos o comedor, tiene buenas referencias. Telf. I-7320.

DESEA COLOCARSE UN JOVEN PAra criado de mano o camarero o cualquier otro trabajo doméstico. tiene buenas referencias sin pretensiones. Va al campo. Telf. X-1791. Preguntar Eugenio.

SE OFRECE UNA BUENA CRIADA F-2524, M-1149, para cuartos o comedor, tiene referencias. también trabaja de manejadora, sale a donde se ofrezca y duerme en la colocación. M-1149, F-2524.

SE DESEA COLOCAR UN JOVEN español un buen criado de comedor muy práctico en servicio fino, por los muchos años de experiencia y con buenas referencias, voy al campo. es solo. M-8132. José.

MUCHACHA ESPAÑOLA, FINA, SE ofrece para habitaciones y coser o para comedor; sabe servir mesa a la rusa, acostumbrada al servicio fino; es de buena presencia y tiene buenas referencias. Teléfono M-9040.

DESEA COLOCARSE UNA JOVEN española para criada de mano, tiene referencias y sabe cumplir con su obligación. Teléfono M-6975. Teniente Rey No. 25. Salón Martí.

SE DESEA COLOCAR UNA MUCHAcha española de criada de manos; es formal y cumplidora. Teléf. F-2084.

DESEA COLOCARSE UNA JOVEN española recién llegada para cuartos o comedor, muy práctica en servicio doméstico, por haber trabajado en las principales capitales de España; con referencias en la Habana. Teléfono F-6251.

119 COCINERAS-COCINEROS

ESPAÑOLA DESEA COLOCARSE COcina española, criolla y francesa. Sabe repostería y pequeba limpieza. Villegas 87 entrada Amargura Telf. A-8894.

SE OFRECE UNA BUENA COCINEra con buenas sazón para cocinar sólo o para cocinar y limpiar, tiene magníficas referencias. Informes por el Telf. F-3031.

DESEA COLOCARSE UNA ESPAgOja, de cocinera, sale de repostería, cocina de todo. es formal y cumplidora, tiene referencias Tejadillo y Compostela. Telf. M-4331. Bodega.

SE DESEA COLOCAR UNA COCINEra joven de color para cocinar solamente o hacer una pequeña limpieza para dormir fuera, menos 12 a 10 pesos, tiene muy buenas referencias. Informes bodega Telf. U-7094.

DESEA COLOCARSE UNA BUEN ayudante de cocina, sin pretensiones; puede hacer cualquier otro trabajo como criado, etcétera. Tiene referencias de buenas casas. Teléfono: M-1959. José.

SE OFRECE UN JOVEN ASIATICO cocinero y repostero fino con buenas referencias, desea casa familia cubana o americana. Informan Compostela 110 Telfs. M-2424 y M-4416 por New Ley.

SE OFRECE UN JOVEN CHINO COcinero y repostero, sabe cocinar bien y cumplir con su obligación. Tiene buenas referencias de donde trabajó. Desea ganar 20 pesos en adelante. Informan Tenerife No. 118 Telf. M-4568 Antonio Li.

SE DESEA COLOCAR UN BUEN COcinero mestizo con muy buena referencias. Sale fuera F-3164, sin pretensiones.

DESEA COLOCARSE UNA JOVEN de color; cocinar y lavar; para manejar; buen sueldo. FO-3408.

SE DESEA COLOCAR UNA ESPAÑOla para cocinar; sabe hacer dulces, es honrada y trabajadora, o de criada de manos o manejadora. con referencias de casas conocidas en que ha trabajado. Informan Teléfono U-6389.

SE DESEA COLOCAR UNA ESPAÑOla para cocinar y limpiar o para cocinar solo, no habiendo que hacer repostería; tiene referencias y duerme en la colocación. Informan M-4522.

SE DESEA COLOCAR UNA ESPAÑOla para cocinar y limpiar; sueldo mínimo: 15 pesos. Informan Teléfono FO-9234.

SE OFRECE COCINERA REPOSTEra mediana edad. española muy práctica en su oficio. Buen sueldo. Teléfono FO-1228. Llamen de 8 a 12 de la mañana.

COCINERO ESPAÑOL DE MEDIAna edad desea casa particular, cocina criolla y española. Desea casa con despensa, no saca comida, no tiene pretensiones, sabe hacer dulce. Teléfono M-1523.

SE DESEA COLOCAR UNA ESPAñola para cocinar y limpiar o de criada de mano; tiene referencias. Teléfono M-4682.

SE DESEA COLOCAR UN COCINERO que entiende de repostería. Informan: FO-9231.

SE DESEA COLOCAR UNA COCINEra española, es repostera y tiene referencias y desea casa de moralidad. Teléfono A5-5462.

SE OFRECE UNA COCINERA ESPAñola, repostera; sabe cumplir con su obligación; tiene referencias: duerme en la colocación. Teléfono F-7232.

SE DESEA COLOCAR JOVEN ESPAñola para cocinar y limpiar matrimonio solo o para cocinar a corta familia. Telf. U-3018.

SE OFRECE BUEN COCINERO ESpañol hombre solo, cocina criolla, española y francesa, repostería y pastelería fina helados de toda clase, limpio y económico en la cocina. Sale al campo, casa particular, tiene referencias. Antonio Vega. M-4568.

SE OFRECEN

119 COCINERAS-COCINEROS

SE OFRECE BUENA COCINERA REpostera española, sabe cocina criolla y española, buenas referencias y mucha práctica en la cocina, honrada y cumplidora. Teléfono U-6863.

DESEA COLOCARSE UNA SEÑORIta de mediana edad, española, de cocinera; sabe cocinar bien hace dulces, no le importa hacer plaza, desea casa seria. Informan Teléfono M-4645.

SE OFRECE UNA SEÑORA DE MEdiana edad, española para cocinar y limpiar, siendo pocos de familia. Teléfono U-3677. San Rafael, 604.

SE DESEA COLOCAR JOVEN ESPAñola para cocinera o para todo siendo matrimonio solo; sabe de repostería; no menos de 20 pesos. Teléfono FO-2730.

DESEA COLOCARSE UNA ESPAÑOla para cocinar y limpiar a corta familia, o para criada de manos, no sirve a la rusa, no se coloca por poco sueldo U-5470.

SE DESEA COLOCAR UNA COCINEra y una criada de color con referencias. Telf. F-3019. F-3179.

DESEA COLOCARSE COCINERA ESpañola, sabe cumplir con su obligación, tiene buenas referencias. Teléfono U-1546.

SE DESEA COLOCAR UNA MUCHAcha española para cocinar o limpiar sabe cumplir con su obligación; tiene referencias; no duerme en la colocación. Teléfono U-6648.

SE COLOCA MUCHACHA ESPAÑOla para cocinar, sabe hacer plaza; prefiere corta familia, también se coloca para cuartos o comedor, tiene referencias. Teléfono U-2271. Soledad número 458.

DESEA COLOCARSE UNA JOVEN de color, exclusivamente para cocina, con referencias de casas conocidas como seria y buena cocinera; sueldo no menos de $12. Esperanza No. 103. Teléfono A5-06.81.

SE DESEA COLOCAR UNA JOVEN española para cocinar solo, sabe cocinar bien y sabe hacer postre y plaza. Sueldo no menos de 20 pesos. Teléfono FO-3127.

MUCHACHA AMERICANA DESEA colocar con familia cubana de cocinera, repostera, limpiar o manejar; duerme fuera. Calle 26 entre 23 y 25. Teléfono F-5434.

DESEA COLOCARSE ESPAÑOLA PAra cocinar y limpiar, es trabajadora; sabe sus obligaciones; tiene buenas referencias; sueldo no menos de $15. Informes: Teléfono F-6228.

SE DESEA COLOCAR UNA SRA. EN casa particular para cocinar y limpiar, es limpia y trabajadora y tiene referencias. M-4007.

DESEA COLOCARSE UN JOVEN asiático cocinero, cocina a la americana y española, criolla. Tiene buenas referencias. Llame Telf. M-3184 por Joaquín Chang calle Rayo No. 113 altos.

DESEA COLOCARSE UNA JOVEN de color para cocinar y algo de limpieza. Sueldo no menos de $15.00. Llame al Telf. F-6171.

SE OFRECE COCINERO CHINO Y repostero, cocina criolla, española y francesa. Siempre muy limpio y sabe cumplir con su obligación, tiene buenas recomendaciones. Informan: San Nicolás No. 505. Telf. M-4859.

COCINERO JOVEN ESPAÑOL DEsea colocarse en casa particular tiene buenas referencias, cocina a la francesa, española, americana y criolla. Toda clase de pastas de cocina y pastelería y repostería y helados, especialidad en comidas finas y hace pan. Telf. F-5884.

DESEA COLOCARSE MAESTRO COcinero asiático, joven, experto en toda clase de cocina y repostería, para casa particular. Habla bien español y tiene referencias de buenas casas. Telf. M-1959.

COCINERA ESPAÑOLA DE MEDIAna edad desea colocarse para cocinar, sabe bien su obligación. Es de Cuatro Caminos. Tenerife 156 cuarto 6.

SE DESEA COLOCAR COCINERO repostero chino. Sabe cocina a la española o criolla y repostería. Cumple con su obligación. Tiene referencias de casa particular. Informan Telf. M2190. Por Francisco Lee.

SE DESEA COLOCAR EN EL VEDAdo una señora joven española para cocinar o para todos los quehaceres de una casa chica; es buena cocinera y es cumplidora en su obligación y tiene buenas referencias; no duerme en la colocación y no menos de 15 pesos. Teléfono F-3194.

DESEA COLOCARSE MAESTRO COcinero repostero del país cumplidor, Muy buenas referencias de las casas que ha trabajado. Mediana edad. Informan Telf. X-3284.

DESEA COLOCARSE UNA SRA. ESpañola de mediana edad para cocinar, entiende la cocina americana, no le importa lavar un poco si la cocina lo permite, tiene referencias. FO-3495.

SE DESEA COLOCAR UNA JOVEN española para cocinar y limpiar, no tiene pretensiones, quiere dormir fuera. Teléfono M-4655.

SE DESEAN COLOCAR DOS MUCHAchas españolas de mediana edad, una para cocinar y limpiar a corta familia; sabe algo de repostería; y la otra para criada de manos o manejadora o para cuidar una señora enferma, tienen buenas referencias. Teléfono F-6093.

COCINERA REPOSTERA CON MAGníficas referencias, desea colocarse también; colócase de criada de mano o manejadora, como limpieza por horas. Informa: Herrera. Teléf F1-7971. Servicio Doméstico.

SE DESEA OLOCAR UNA JOVEN de color para cocinar o limpieza; tiene referencias; duerme o no; llame Teléfono F1-6122.

SE DESEA COLOCAR UNA SEÑORA de mediana edad en casa formal para cocinar y de corta familia; buen carácter, atenta en sus deberes, con muy buenas referencias como dormir en la misma. Llame de nueve a cuatro tarde. Teléfono F1-7611.

COCINERA ESPAÑOLA SABE DE repostería; tiene referencias. Teléfono M-2274.

SE DESEA COLOCAR MUCHACHA española para cocinar; no le importa cocinar y limpiar a matrimonio solo; tiene referencias. Teléf. F1-7962.

JOVEN ESPAÑOLA DESEA COLOcarse para cocina o cuartos, es fina, buenas referencias en la; en la misma joven español para criado, sirve a la rusa y es formal, tiene referencias buenas. Teléfono M-6456.

SIRVIENTA ESPAÑOLA SE DESEA colocar para cocinar o limpiar, es buena cocinera, limpia y trabajadora. Teléfono U-1424.

SE DESEA COLOCAR UNA JOVEN de color para cocinar y hacer corta limpieza para cocinar y limpiar para un matrimonio; tiene buena referencia; entiende de repostería. Menos de 12 ó 13 pesos, no. Teléfono F-2405.

DESEA COLOCARSE UNA BUENA cocinera sabe su obligación, tiene referencias y duerme o no en la colocación, ayudaría si es preciso a la limpieza, es limpia y de buen carácter. M-3339.

MAESTRO COCINERO ESPAÑOL DE mediana edad, con tiempo en el país, desea colocarse; asiado y cumplidor mucho esmero en su trabajo; cocina española y criolla: especialidad en repostería y pastelería. Hombre solo; sale al campo. Informes. M-4414.

SE OFRECE UNA COCINERA REpostera, española; cocina y limpia siendo matrimonio o señora sola. Teléfono M-3648.

SE OFRECE UNA BUENA COCINEra para cocinar sólo o cocinar y ayudar. Desempeño una buena cocina. También Salgo al campo y duermo en la colocación. Informes F-2524 y M-1149.

SE OFRECE UNA COCINERA REpostera de mediana edad de color, para casa de poca familia. Informes: U-6768.

SE OFRECEN

119 COCINERAS-COCINEROS

DESEA COLOCARCE UNA COCINEra repostera, cocina criolla y española, es seria y trabajadora. Sueldo no menos de $15. Telf. M-4884.

SE DESEA COLOCAR UNA ESPAÑOla para cocinar y limpiar, para una corta familia. No se coloca por poco sueldo. Que sea familia de moralidad. Informan Telf. X-2106.

DESEA COLOCARSE JOVEN COCInero chino sero conoce de repostería, cocina criolla, española y americana, tiene recomendaciones, desea casa particular, duerme en la misma, muy limpio. Telf. A-9600. Calle San José No. 414 altos esquina San Nicolás, entre Manrique altos.

SE OFRECE UN COCINERO REPOStero español de mediana edad sin pretensiones, casa particular, o comercio, cocina española, francesa y americana, es económico, especialidad en pastelería y repostería; sale al campo; con referencias U-6763.

SE DESEA COLOCAR UNA ESPAÑOla para cocinar y si es matrimonio solo para cocinar y limpiar; tiene referencias. Teléfono U-3119.

120 MANEJADORAS

SE DESEA COLOCAR UNA JOVEN blanca de manejadora, tiene referencias. Teléfono F-6795, pregunte por Caridad.

SEÑORA SERIA BUSCA CASA DE familia que admitiéndola con su niñita de 18 meses la empleen de manejadora o cosa análoga, no tiene pretensiones y si quieren tiene quien responda de su formalidad. FO-1075.

SE OFRECE UNA MANEJADORA F-2425, práctica en manejar niños, tengo referencias y salgo donde se ofrezca. También trabajo de criada. F-2524. M-1149.

SE DESEA COLOCAR UNA BUENA manejadora con referencias sale fuera. También cocina y limpia. Paseo 108 entre zapatería. F-3164.

SE DESEA COLOCAR UNA MUCHAcha para manejadora, es cariñosa con los niños, sabe cumplir con su obligación, sale para los repartos. Llamar Teléfono F-3162.

DESEA COLOCARSE ESPAÑOLA DE mediana edad de manejadora, ayudar a la limpieza; prefiere niños pequeños, tiene referencias. Informan Teléfono M-4007.

M-1149 Y F-2524 SE OFRECE UNA buena manejadora, es cariñosa con los niños, duerme en la colocación y sale al campo. Tiene referencias; también trabaja de criada.

SE DESEA UNA BUENA MANEJAdora inglesa de mediana edad buena apariencia. También aceptaría para ayudar limpieza, excelente pastelería y repostería, tiene buen carácter con referencias. Telf. I-6164.

DESEA COLOCARSE UNA MUCHAcha que habla inglés y español de manejadora, criada mano, o de cuartos sabe cumplir su obligación, muy buenas referencias. Telf. FO-1887.

123 COSTURERAS-MODISTAS

JOVEN BLANCA CON DOS TITULOS de corte y costura, ofrece sus servicios a familia moral, es curiosa y trabajadora, no le importa ir fuera es sola sin parientes. Desea buen sueldo. Rermina. Telf. FO-3589.

124 LAVANDERAS-LAVANDEROS

UNA LAVANDERA SE OFRECE para lavar en su casa. Informan en el Telf. FO-1078.

125 CHOFERES

DESEA COLOCARSE UN CHOFER de color, en casa particular tiene buenas referencias para informes El Sol. Telf. F-6050.

DESEA COLOCARSE UN BUEN chauffeurs experto en toda clase de máquinas y mecánica, sin pretensiones y con esmeradas referencias de buenas casas. Telf. M-1959.

JOVEN COREANO SE OFRECE PAra chauffeur, es formal y cumplidor en su trabajo; tiene práctica en ciudad y carretera, tiene buenas referencias, para más informes Teléfono M-9713.

OFRECESE CHAUFFEUR DEL PAIS con buenas referencias, experto en el manejo de toda clase de máquinas, entendiendo mecánica, moral y cumplidor de su deber. Lo mismo particular que un comercio. Informan: FO-1077.

JOVEN BLANCA CON DOS TITULOS de corte y costura, ofrece sus servicios a familia moral, es curiosa y trabajadora, no le importa ir fuera, es sola sin parientes. Desea buen sueldo. Fermina. Teléfono FO-3589.

DESEA COLOCARSE UN CHOFER de color, tiene referencias. F-6163; preguntar por Rubén.

DESEA COLOCARSE UN BUEN chauffeur joven español, hombre serio, práctico en toda clase de máquinas, tiene buenas referencias de las casas que trabajó, es limpio y sabe cumplir. Telf. M-3339.

JOVEN COREANO SE OFRECE PAra chauffeur, es formal y cumplidor en su trabajo; tiene práctica en ciudad y carretera, tiene buenas referencias, para más informes Teléfono M-9713.

SE OFRECE UN CHOFER MECANIco joven para casa particular, 20 años experiencia, sin accidentes, maneja toda clase de máquinsa muy honrado, 8 años una sola casa, sale a cualquier lugar; referencias esmeradas. Teléfono I-3552.

AVISO IMPORTANTE
Si usted tiene automóvil y aprecia su vida, hágase de un chofer competente que le ofrece «Motor Club de Cuba», Sociedad de Beneficencia. C número 160. Vedado. Telf. F-5315.

126 JARDINEROS

SE DESEA COLOCAR ESPAÑOL DE mediana edad de jardinero, portero, criado o sereno, tiene referencias. Teléfono A-9218.

129 OFICINISTAS

JOVEN TENEDOR DE LIBROS CON conocimientos de Inglés y experiencia de oficina en general desea empleo sin pretensiones. Telf. F-5366.

SEÑORITA TAQUIGRAFA-MECANOgrafa en español con conocimientos de taquigrafía en inglés solicita empleo. Escriba H. G. Anuncios Clasificados. DIARIO DE LA MARINA.

SOLICITO ADMINISTRACION DE bienes. Experiencia y referencias de absoluta garantía. Facundo Martín. Gervasio 559. segundo piso.

MECANOGRAFA CON PRACTICA de Bufete y Notaría, se ofrece para hacer trabajos en su casa. Informan teléfono M-3106, de 8 a 1 y de 3 a 7.

EXPERTO TAQUIGRAFO INGLES-español, corresponsal, traductor, contador, solicita empleo permanente o por horas. Sueldo nominal. Teléfono A-7549.

131 OFERTAS VARIAS

SE DESEA COLOCAR UN HOMBRE blanco, de mediana edad fino y sin pretensiones, de criado de comedor, portero o para limpieza en general, es cumplidor, con referencias de familias muy conocidas y distinguidas. Informan Teléfono FO-3229.

SE OFRECE SRA. PARA CUIDAR enfermos; muchos años de práctica en este servicio. Chávez 87. Departamento 4, entre Reina y Salud. Sra. González.

SE OFRECE UN SERENO, PORTEro o jardinero con 29 años de práctica. Llame de 8 a 10 al M-4029 y de 4 a 6.

DESEA COLOCARSE UN MATRIMOnio sin hijos con buenas referencias para encargado casa apartamentos, o ella para el servicio de matrimonio o señora sola, dormir fuera. Telf M-1404 de 7 a 11 mañana y 2 a 5 tarde informan.

M.E.C.D. 2016

SEPTIEMBRE 10 DE 1938 — DIARIO DE LA MARINA — EJEMPLAR. 5 CENTAVOS

ANOCHE SE HAN REANUDADO LAS NEGOCIACIONES ENTRE LOS SUDETES Y EL GOBIERNO CHECOESLOVACO, LAS QUE CONTINUARAN EN LA MAÑANA DE HOY

Los Estados Unidos harán cambios en su política neutral

Los obreros ferroviarios de Chicago están pasando un referendum para el paro

WASHINGTON, Sept. 9. (AP).—Mientras el mundo estudia las feas posibilidades de la situación europea, se habló hoy en esta capital de un movimiento encaminado a introducir radicales modificaciones en la ley de neutralidad de los Estados Unidos.

El presidente McReynolds, de la Comisión de Relaciones Exteriores, predijo que muchos representantes se pronunciarán a favor de la revisión de las cláusulas relativas a los embargos en el sentido de que éstos no puedan aplicarse más que a las naciones agresoras.

McRenynolds indicó claramente que no estaba expresando una opinión personal, sino que «simpatizando tanta gente en este país con los chinos en su conflicto con el Japón, es seguro que se modificará la ley a fin de que los embargos no queden a la discreción del presidente, sino que se proclamen únicamente contra los países agresores».

El presidente de la Comisión de Relaciones Exteriores del Senado, dijo recientemente que esperaba que el propio Gobierno recomendara la modificación de la ley.

Las empresas ferroviarias de Chicago rebajarán el sueldo a sus empleados

CHICAGO, Septiembre 9 (AP).—Las empresas ferroviarias más importantes de los Estados Unidos han anunciado esta noche que a partir del día primero de Octubre próximo se pondrá en vigor una rebaja del 15 por ciento en los sueldos y salarios de los 929.000 empleados que tienen.

Los obreros, que se han venido negando terminantemente a aceptar la reducción en una serie de conferencias que celebraron con los representantes de las empresas, están pasando un referendum para ir a la huelga general.

Los resultados del referendum probablemente se anunciarán en esta ciudad el 25 de este mes.

Satisface a Francia la reanudación de las negociaciones

Interpretan favorablemente en París la nota referente a la actualidad de Mussolini

PARIS, septiembre 9. (Havas.)—La reanudación de las negociaciones entre el Gobierno checoslovaco y los sudetes, sobre la base del Cuarto Plan presentado por el primero para solucionar la crisis política, aunque fué conocida esta noche ya muy tarde en los círculos políticos de París, ha causado viva satisfacción.

El texto del proyecto elaborado el martes último, ya era conocido en forma sintética, y su lectura había permitido comprobar que siete de los ocho puntos que constituyen las reivindicaciones anunciadas en Henlein en Karlsbad, encuentran una solución práctica en las proposiciones del Gobierno checoslovaco. No se comprendía bien cómo los sudetes no ponían más interés en abordar con la mayor prontitud posible la discusión del Plan.

De todas maneras, la reanudación de las negociaciones disipa la atmósfera de suspicacias que la actitud negativa de los sudetes había creado.

Elogian la actitud de Italia

PARIS, septiembre 9. (Havas.)—Se interpreta en París en el sentido más favorable la nota del jueves de la Informazione Diplomática, de Roma, definiendo la posición de Italia en el problema checo-sudete. La interpretación se adapta también a la entrevista del Encargado de Negocios de Francia en Roma, Jules Blondel, con el conde Ciano, Ministro de Estado, cuyas indicaciones convinieron perfectamente con las del texto de Informazione Diplomática.

Se subraya el hecho de que Italia expone el deseo de que la solución no signifique nada perjudicial para la unidad de Checoslovaquia.

En los círculos autorizados se sigue diciendo que si el Gobierno francés desea sinceramente el arreglo pacífico de la cuestión checo-sudete, sería erróneo creer que el Reich podría lanzarse a dar un golpe de fuerza en Bohemia, sin correr el riesgo de una guerra europea.

Conferencias de Daladier y Bonnet

PARIS, septiembre 9. (Havas.)—El Primer Ministro Daladier recibió hoy a Stefan Osusky, Minstro de Checoslovaqua. Por su parte el Ministro de Estado Bonnet, concedió audiencia al mismo diplomático checo y al embajador de Polonia, Lukaszewicz.

EL GOBIERNO DE FRANCIA SIGUE ADOPTANDO MEDIDAS DE PROTECCION, SOBRE TODO CONTRA ATAQUES AEREOS

León Blum escribe que no sólo está amenazada la grandeza de Francia, sino su seguridad y su libertad

El Estado Mayor francés ha completado ya el estudio muy detallado de la frontera occidental de Andorra, donde toca con terreno nacionalista español. Preparando las reservas

PARIS, septiembre 9. (AP.)—El gobierno francés está concentrando con ansiedad su atención en la adopción de medidas para la defensa de la población civil ahora que las fuerzas combatientes de Francia—ejército, aire y marina—están preparadas para cualquiera emergencia que pueda presentarse como resultado de las crisis germano-checoeslovaca.

La distribución de caretas contra gases a la población civil, medida que se prometió hace meses, pero que se aplazó después. Intenta llevarse a cabo ahora por el ministerio del Interior.

Toneladas de sacos de arena están llegando en camiones a esta capital para proteger los edificios públicos y los refugios contra las explosiones de las bombas.

La amenaza de la guerra está llegando gradualmente al hogar de los franceses. La población francesa se muestra nerviosa e insegura acerca de la actitud definitiva de la Gran Bretaña.

Los círculos diplomáticos dicen que Charles Corbin, embajador francés en Londres, ha recibido instrucciones del gobierno de París para que pida a la Gran Bretaña una declaración pública de que defenderá a Checoeslovaquia contra una agresión.

En algunos centros se dice que el enviado francés tiene el encargo de pedir a Inglaterra que tome «medidas defensivas y de seguridad» como las de Francia elevando sus activos militares a 1,200.000 hombres y preparando la flota de guerra para cualquiera emergencia.

Créese que mientras el Fuehrer Hitler tenga la impresión de que puede esperar una nueva presión inglesa sobre Checoeslovaquia a favor de los sudetes insistirá en pedir más y más concesiones.

El diputado comunista Gabriel Peri ha escrito al partido socialista pidiéndole su apoyo para una proposición en que se pide la inmediata reunión de la Comisión de Asuntos Militares del Congreso de los Diputados.

Los periódicos comunistas y socialistas han pedido que el ministro de Estado Georges Bonnet insista en que la Gran Bretaña adopte una actitud más enérgica.

El ex primer ministro León Blum, lider del partido socialista, escribe en el Populaire diciendo que «no solamente están amenazados la grandeza y el poder de Francia, sino su seguridad y su libertad».

Coincidiendo con la nerviosidad que se observa en París, las acciones y bonos internacionales siguieron bajando en la Bolsa.

Los franceses, ampliando sus medidas de preparación, han dictado las siguientes:

Notificaron a los oficiales de reserva de la armada que deben prepararse para prestar servicio.

Cancelaron las licencias del sistema de comunicaciones del gobierno, ordenando al personal de telégrafos, teléfonos y correos que permanezcan cerca de sus puestos en vista de las dificultades internacionales de estos críticos días.

Completaron un detallado estudio de la frontera occidental de Andorra, donde la frontera de Francia toca con los frentes de la España nacionalista.

Se ha designado al más competente de los marinos franceses, al vicealmirante Marcel Taub, al frente de la región de Brest, donde la flota se está avituallando para un servicio de emergencia.

El primer ministro Daladier conferenció hoy con los ministros de Marina y de Estado.

Algunos delegados acordaron aplazar su viaje a Ginebra

Los diplomáticos tratan en Ginebra de los graves problemas de actualidad

GINEBRA, Septiembre 9 (Havas). Hoy comenzaron las conversaciones diplomáticas al margen de la reunión oficial del Consejo de la Liga y sobre las diversas negociaciones en curso entre varias cancillerías europeas.

El jefe de la delegación rusa, Maxim Litvinoff, se encontró con el representante de Rumanía, discutiendo ambos la eventualidad del paso de tropas soviéticas a través del territorio rumano. (Este separa al ruso del checoeslovaco). Litvinoff conversó también con el subsecretario de Estado inglés Mr. Buter, quien sustituye a Lord Halifax como jefe de la delegación británica.

Vuelve a posponer su salida hacia Ginebra, el ministro de Estado de Francia

PARIS, Septiembre 9. (Havas).—El ministro de Estado, Bonnet, que ya suspendió su partida hacia Ginebra, ha vuelto a posponer el viaje. No saldrá mañana, sábado, como se había anunciado, sino el lunes, aunque es más probable que sea el martes o el miércoles. Lo difícil de la situación internacional en el centro de Europa, impide que el jefe de la cancillería pueda alejarse por ahora de París.

El canciller húngaro suspende también su viaje a Ginebra

BUDAPEST, Septiembre 9. (Havas).—El ministro de Estado de Hungría, Koloman von Kanya, no saldrá el sábado hacia Ginebra, debido a que habiendo retardado su llegada a la sede de la Liga de las Naciones los jefes de las cancillerías de Francia, Bonnet; de Inglaterra, Lord Halifax, y de Polonia, coronel Beck, con los cuales iba a conferenciar no tiene interés en anticiparse.

UNA GRAN NOVELA

cuya publicación se inicia en la próxima

EDICION DOMINICAL

del DIARIO,

HISTORIA DE ISEULT,

por Mad. Bourdon, más las colaboraciones extraordinarias del "magazine" de

32 PAGINAS EN COLORES

forman la selecta lectura que el primer periódico de Cuba ofrece a sus lectores. El sumario completo de esas páginas, es el siguiente:

MARIE,

un relato humorístico ilustrado en colores;

LOS SESOS VERSUS LA BELLEZA,

narración de Graciela Rivas (doble página bellamente ilustrada en colores);

AMOR ADOLESCENTE,

por Ada M. Duque;

¿COMO TERMINAR CON LA PLAGA DE LOS SECUESTROS?,

una especulación de la gran escritora Kathleen Norris;

MARIA, REINA DE RUMANIA,

por Hans-Roger Madol, donde refiere numerosas anécdotas de la gran reina recientemente fallecida. (Versión especial para el DIARIO);

EL VUELO DEL "CONDOR",

y su importancia en la navegación aérea;

ROBERT JACKSON; ALGUNOS NOVELISTAS CLASICOS INGLESES,

por Charles Duff;
Un relato de la vida actual de los Duques de Windsor;

CUATRO ACUARELAS DE CARAVIA,

por Eduardo Avilés Ramírez, (desde París);

TEATROS QUE FUERON,

otra "postal descolorida", de Federico Villoch;

EN EL REINO DE LILIPUT,

por Renato Villaverde, donde se explica la vida de los enanos;

ARTURO FARINELLI,

un gran amigo y enamorado de España;

LA NUEVA MARCHA A TRAVES DE GEORGIA,

del Presidente Roosevelt;

LA LEYENDA DEL ARTE DE LOS CUERNOS DE ORO,

relato de viaje a través de Yugoeslavia, por Bob Davis;

VIEJAS CIUDADES EUROPEAS: DRESDE;

EL "OBISPO" GRACE, RIVAL DEL PADRE DIVINO.

Además: numerosas páginas de muñequitos en colores.

Esta edición dominical se vende al público al precio corriente de

5 centavos

Puede hacerse suscriptor llamando a los teléfonos:

M-7911 - M-7912 - M-7913

Respecto a los rumores de plebiscito, Praga dice que lo rechazará y que el hablar de eso es amenaza de guerra

Habiendo reconocido las delegaciones sudetes que había quedado completamente liquidado el incidente ocurrido en Moravska-Ostrava, seguirá buscándose alguna solución

PRAGA, Checoeslovakia, septiembre 9. HAVAS).—Se anuncia oficialmente que esta noche fueron reanudadas las negociaciones entre el Gobierno checoeslovaco y los delegados plenipotenciarios del Sudeten. El comunicado precisa el hecho de que habiendo reconocido los representantes sudetes que el incidente de Morvska-Ostava está completamente liquidado, las conversaciones continuarán el sábado a las 11 de la mañana.

No aceptarán el plebiscito los checos

PRAGA, septiembre 9. HAVAS).—Refiriéndose a los rumores circulantes de que el Reich alemán propondrá la celebración de un plebiscito en el Sudeten, para que esta región decida por sí mismo cuál debe ser su nacionalidad, el periódico checoeslovaco «Lidove Norviny» dice esta noche, en su última edición:

«Rechazaríamos tal proposición, quien sea su autor. El que hable de plebiscito, amenaza provocar la guerra».

Al mismo tiempo el partido Unión Nacional dió a la publicidad una nota en la que declara que no aceptará más solución que la que sea compatible con la unidad, la integridad y la soberanía del Estado». Los demás grupos políticos que forman la coalición gubernamental, hicieron hoy manifestaciones semejantes.

Confirman los sudetes la reanudación de negociaciones

PRAGA, septiembre 9. HAVAS). Después de los informes dados a los representantes del partido sudete alemán por el primer ministro Hodza, aquéllos convinieron en continuar las negociaciones para buscar una solución pacífica al problema del Sudeten, acordándose reanudarlas el sábado, a las 11 a. m. Así lo anunció esta noche la oficina en Praga del partido sudete, oficialmente.

Conferencias con el primer ministro

PRAGA, septiembre 9. HAVAS).—El primer ministro Hodza recibió a primera hora de la noche a los diputados y plenipotenciarios sudetes alemanes Kundt y Rosche. Al igual que por la mañana, la conferencia fué dedicada a la liquidación del incidente de Moravska-Ostava. En relación con éste, el jefe del Gabinete notificó a sus visitantes que para asegurar la imparcialidad absoluta de la investigación ordenada acerca de los sucesos, que tuvieron lugar el miércoles 7 frente al edificio del Tribunal del Distrito de Moravska-Ostrava, el prefecto de Policía de la Ciudad, M. Baca, pidió espontáneamente que se indagase su conducta, y que mientras se le suspendiese en el empleo. Por la misma razón el policía de caballería que intervino en el incidente fué el que pretendió dar un latigazo al diputado sudete Mai cuando éste agarró a su cabalgadura por las orejas) hizo la misma demanda. En ambos casos se procedió de acuerdo con lo solicitado.

Visitas a la Misión Runciman

PRAGA, septiembre 9. HAVAS).—El secretario de la Misión Runciman informó esta noche que a mediodía fué recibida por los miembros de aquélla el diputado Schulchz Ignac y el ex alcalde de Komarco, Georges Czizmazia, quienes le expusieron los puntos de vista del partido social-demócrata en los distritos húngaros de Checoeslovaquia.

A las cuatro de la tarde el príncipe Francois Schwarzenberg hizo la presentación de otro grupo de comisionados, que presentó a Lord Runciman varias peticiones de orden político.

Esta noche salieron de Praga hacia Petrohrad los esposos Runciman, así como Mr. Peto, miembro de la Misión. Pasarán todos allí el fin de semana, en la residencia del conde Koernin.

Conformes los diputados sudetes

PRAGA, septiembre 9. HAVAS).—«Estamos listos a reanudar las negociaciones con el Gobierno checoeslovaco, tan pronto como el incidente de Moravska-Ostrava quede totalmente liquidado», declaró hoy el diputado Kundt durante una conferencia de su partido con los periodistas checos y extranjeros. Agregó que la interrupción de las negociaciones no fué debida a una táctica dilatoria, objetivada en «provocar la guerra».

A su vez el diputado Neuwirth manifestó que la suspensión de las negociaciones nada tuvo que ver con las finalidades que se le atribuyeron en diversos sectores, puesto que parecían estar bien encaminadas, sino a motivos muy graves, que forzaron al partido sudete alemán a adoptar la medida.

El incidente de Moravska-Ostava, dijo también el diputado Neuwirth, es sólo un eslabón más en la larga serie de ellos ocurridos en los últimos 18 meses.

Terminada la conferencia con los periodistas, los diputados Kunt y Rosche se dirigieron a la presidencia del Consejo para tratar con el primer ministro Hodza sobre la liquidación de lo acontecido el miércoles. La impresión general esta noche en Praga, es que tanto el Gobierno como los sudetes hacen todo los posible para dejar terminado el incidente.

Hoy son los funerales del sudeta suicida

PRAGA, septiembre 9. HAVAS).—Mañana, sábado, a las 3 de la tarde, se celebrarán los funerales del sudete Knoll que se suicidó horas después de haber sido arrestado, bajo la grave acusación de estar dedicado al contrabando de armas.

Su arresto ocurrió en Moraska-Ostrava, poco antes del ya histórico incidente de allí, que causó la ruptura de las negociaciones checo-sudetes. Se aclara que Kinoll se suicidó lanzándose desde la ventanilla del tren en que se le trasladaba a otra prisión. Cayó en la vía por la cual avanzaba un tren descendente, siendo destrozado por éste. Henlein estará representado en las exequias.

Más de cien mil personas desfilaron ante el cadáver de Monseñor Patricio Hayes, cardenal Primado de New York

Los restos del querido Prelado reposan ya en la cripta que existe debajo del altar mayor de la Catedral de San Patricio. Ocho mil personas llenaban el hermoso templo

NEW YORK, sept. 9. (Exclusivo). No es exageración decir que más de cien mil personas desfilaron ante el cadáver del cardenal Patricio Hayes, primado de la Iglesia Católica en la diócesis de New York, quien murió a la edad de 71 años.

Grandes y chicos se codearon en la acera. El desfile duró todo el día. A eso de las ocho de la noche la procesión ocupaba cuatro cuadras—desde la calle 54 hasta la 50—en la acera occidental de la Avenida Madison. Niños y adultos, ricos y pobres, hombres y mujeres, estaban aglomerados de cuatro en cuatro, en columna sólida, debajo de una lluvia menuda que estuvo cayendo toda la tarde.

Todos esperaron pacientemente a que les llegara el turno para entrar por la puertecita del fondo de la Catedral de San Patricio, cuya noble fachada y atrio dan a la Quinta Avenida.

Frente al cadáver en capilla ardiente desfilaron Al Smith y su amigo el multimillonario John Raskob; Jim Farley, jefe del Comité Demócrata nacional; el alcalde de New York, Fiorello La Guardia; políticos de nota, hombres de negocios y todos los representantes de la enorme colonia irlandesa de New York.

Nunca se había rendido honor tan señalado a un príncipe de la Iglesia. El cardenal Hayes, en la opinión de muchos, simbolizó el espíritu americano: el levantarse por esfuerzos propios de la miseria de los barrios pobres a las alturas de la Quinta Avenida.

El cadáver estuvo expuesto dos días. Hombres como Al Smith, ex gobernador del estado de New York que fué compañero de infancia de Hayes, lloró mientras desfilaba frente al féretro. Smith y Hayes se criaron en lo que es hoy el «Ghetto» newyorkino, que hace muchos años era el barrio pobre donde vivían los inmigrantes. Los padres del difunto cardenal Hayes, como los de Smith, llegaron de Irlanda a New York, y a fuerza de trabajo pudieron dar a sus hijos la instrucción primaria. Al crecer, Smith escogió la política como profesión; Hayer escogió la carrera eclesiástica.

Ambos llegaron a sobresalir por encima de sus otros compañeros. Intimamente ligados a medida que fueron creciendo, el difunto cardenal supo aprovechar su influencia en la colonia irlandesa, que hasta hace una década era árbitro de la política de la ciudad, y poco a poco fué ascendiendo hasta alcanzar el capelo cardenalicio.

Hombre de costumbres parcas, el cardenal Hayes logró acumular una fortuna. Sus bienes fueron empleados en la adquisición de edificios y tierras en la ciudad. La propaganda ha quitado mucho del lado intensamente humano de este bienaventurado apóstol del Señor. En el «Times» se llegó a decir, después de su muerte, que el Cardenal vivió en la pobreza y que tuvo que pedir dinero prestado para ir a Roma a recibir el capelo.

La realidad es que desde hace más de treinta años el cardenal Hayes era considerado como uno de los grandes terratenientes de la ciudad, ya que en la vecindad del barrio conocido como Greenwich Village, numerosas casas de apartamentos eran de su propiedad.

Anualmente viajaba en un yate de algún miembro rico de la diócesis. En uno de esos viajes, en el yate de O'Connor, multimillonario newyorkino, visitó a Cuba y otras islas del mar Caribe.

El cardenal Hayes ejercía una influencia notable en todos los círculos de la ciudad. Una recomendación del primado era suficiente para servirle al afortunado portador de la misma como llave que le daba acceso en cualquier parte. De naturaleza cordial y espíritu tolerante, el Cardenal tenía admiradores en todas partes. Judíos, protestantes y hasta ateos lo veneraban.

Su muerte ha dejado un enorme vacío en la ciudad. Porque el cardenal Hayes era algo más que un prelado: era un símbolo del New York antiguo que parece ir desapareciendo.

NEW YORK, sept. 9. (AP).—La Iglesia Católica, Apostólica y Romana dió cristiana sepultura hoy, en una cripta que existe debajo del altar mayor de la Catedral de San Patricio, al cadáver del cardenal Patrick Hayes, arzobispo de New York.

Sus restos reposan junto a los de los príncipes de la Iglesia que le precedieron en esta archidiócesis, y el capelo rojo del prelado fué colocado sobre el santuario.

Seis mil hombres, mujeres y niños, así como dos mil sacerdotes de todas las jerarquías, llenaban la Catedral.

En las calles, en los alrededores del templo, un gentío enorme, muchos de cuyos componentes habían formado parte de los trescientos mil fieles que desfilaron por la Catedral en los días que estuvo expuesto el cadáver en capilla ardiente, escucharon silenciosamente la ceremonia que se efectuaba en el interior del templo y que se trasmitía por magnavoces.

DOS AVIONES MILITARES DE LA ARGENTINA SE HAN DESTROZADO CERCA DE AZUL

BUENOS AIRES, septiembre 9. (Havas).—Un avión militar argentino cayó incendiado, cerca de Azul. Otro, que pretendió prestarle auxilio, se destrozó en el violento aterrizaje. Como consecuencia del doble accidente, hubo tres muertos y un herido grave.

UNA FUENTE TERMAL Y SULFUROSA DONDE HUBO UN TEMBLOR DE TIERRA

SAN SALVADOR, septiembre 9. (AP).—Después de los temblores de tierra de estos días ha aparecido una fuente termal en una grieta que se abrió en la finca de la Sucesión Guirola, cerca de la ciudad de Santa Tecla, donde brota agua caliente y gases sulfurosos.

EN VISTA DEL AVANCE JAPONES LAS AUTORIDADES DE LA CHINA ORDENAN LA SALIDA DE HANCAO DE 20,000 MUJERES

Autoridades japonesas informan que en las batallas de Kwanftsi, cerca de Hancao, perecieron 80,000 chinos

Por otra parte, el alto mando chino informa que la columna japonesa que avanzaba por el río Yangtzé rumbo a Hancao, ha sido derrotada, viéndose sus soldados obligados a huir

SHANGHAI, septiembre 9. (AP.) Con motivo del avance de las fuerzas japonesas que se están acercando a Hancao, capital provisional del régimen de Chiang Kai-Shek, las autoridades militares chinas han ordenado la evacuación de 20.000 mujeres para facilitar la defensa de esa área.

Las mujeres tendrán que dirigirse a Chungking, provincia de Szechwan, situada a más de 500 millas en el interior, donde ya se encuentran las ramas civiles del gobierno así como las legaciones y embajadas extranjeras.

El primer contingente de 800 mujeres se encuentra ya en camino.

Las autoridades militares chinas de Hancao han admitido que los japoneses están ya a 80 millas de la capital, principal objetivo del avance nipón por el Yangtzé.

Hoy, a los 429 días de comenzada la guerra, se está combatiendo duramente, con grandes pérdidas por ambas partes, en las dos márgenes del Yangtzé.

La agencia de noticias japonesa dice desde Nanking que las autoridades niponas han declarado que en las batallas que se libran en los alrededores de Kwanftsí, a unas 80 millas al sudeste de Hancao, han muerto ya 15.000 chinos perdiendo 1.200 que cayeron en poder de los japoneses.

Aseguran los nipines que han dispersado tres divisiones chinas entre Anking, capital de Anhwei y Wuhu. En ese encuentro los chinos tuvieron más de mil muertos.

Los japoeses dan cuenta de otra victoria a 300 millas al norte de la margen sepentrional del río Amarillo. Su artillería bombardeó el ferrocarril Lunghai y destruyó un puente al oeste de Changchao, aislando de esa manera a las tropas chinas del Oeste, que no podrán recibir ninguna ayuda de Hancao.

Los chinos anuncian que han derrotado a los japoeses en Kwangtsi

HANCAO, septiembre 9. (AP)—El cuartel general chino dice esta noche que la columna japonesa que avanzaba hacia Hancao por la margen norte del río Yangtzé fué derrotada ayer en Kwangtsí.

Dicen las autoridades militares que varios miles de nipones se vieron aislados y que el resto de la columna se vió en la necesidad de emprender la fuga cuando los chinos, que han estado retrocediendo lentamente, avanzaron en tres direcciones.

Los chinos ocuparon a Kwangtzí, que está a unas 80 millas al sudeste de Hancao, y avanzaron unas veinte millas hacia el Este hasta los alrededores de Hwangmei.

Aunque la noticia no ha causado manifestaciones de entusiasmo, los liders militares chinos creen que demuestra que todavía hay espíritu ofensivo con el cual se pueden obtener otras victorias.

Moviliza el Gobierno de Gran Bretaña siete dragas-minas y cuatro cruceros de las reservas de su gran escuadra

Las instalaciones para el bombeo de agua en Ras-el-Elein, cerca de Jerusalem, fueron atacadas por una banda de árabes armados. Varios muertos a causa de la explosión de una mina

LONDRES, septiembre 9. (Havas) Esta noche se supo que las tripulaciones de la primera flotilla de barre-minas, formada por siete buques, de la clase Halcyon, van a ser completadas inmediatamente, y que cuatro cruceros que están en situación de reserva, pronto estarán en servicio, suplementándose su oficialidad con elementos también reservistas.

Los draga-minas, que están en la base de Portland, son los nombrados Hebe, Hazard, Sharp, Shotter, Hussar, Salamandre, Speedwall y Niger.

Se está preparando también a los colocadores de minas Versatile, que se encuentra ahora en la base de Chathan, Vimy y Cortigern, ambos en Portsmouth, y Walker, en Devonport.

Parece que la decisión del almirantazgo de poner en servicio los buques mencionados, es una de las consecuencias de la difícil situación internacional europea.

Atacadas las instalaciones del bombeo de agua junto a Jerusalén

JERUSALEM, Palestina, septiembre 9. (Havas.)—Una banda armada atacó esta tarde la instalación de bombeo de agua en Ras-el-Elein, junto a Jerusalén. El grupo logró desarmar a seis policías que prestaban servicios junto a la estación de bombas, hiriendo a uno de ellos.

Cerca de la frontera del Norte se encontraron hoy los cadáveres de varias personas muertas por la explosión de una mina.

En la región central las tropas rodearon la aldea de Lajjoun. Tres residentes que pretendieron huir, fueron abatidos por los centinelas.

El grupo de investigadores de los sabotages de las líneas férreas, arrestaron hoy a un árabe en cuya residencia se encontró materiales en cantidad, para la construcción de minas y bombas. Otros árabes fueron arrestados bajo la grave acusación de complicidad en los actos terroristas.

GRAN TEMPESTAD ENTRE LAS COSTAS DE FRANCIA, BELGICA Y GRAN BRETAÑA

LONDRES, septiembre 9. (Havas).—Los buques que hacen el servicio regular entre los puertos ingleses y los de la costa franco-belga, encontraron una violenta tormenta del nordeste. El destroyer inglés Worcester y un remolcador naval que se dirigían de Portsmouth a Chatan tuvieron que entrar de arribada forzosa en Folkestone, por el estado del mar.

EAMON DE VALERA HIZO UNA VISITA AL SANTUARIO DE LISIEUX, EN FRANCIA

LISIEUX, Francia, sept. 9. (Havas).—Eamon de Valera, primer ministro de Irlanda, llegó hoy, de incógnito, a este santuario, acompañado de sus dos hijas, un ayudante de campo y un secretario particular. El jefe del Gabinete de Eire hizo una visita a monseñor Germain, director de las peregrinaciones de la basílica, y al convento de benedictinos. Después regresó a París.

COMENTARIOS DE LA GUERRA

10 DE SEPTIEMBRE DE 1938

La información de Hendaya que llega a primera hora, como todos los días, resulta un resumen de lo que pasa en la frontera, más lo que se le agrega, si las noticias son cortas.

En el de hoy se habla de que la aviación y la artillería nacionales han concentrado sus fuegos sobre las milicias del «Gobierno legítimo» en las proximidades de Corbera, y agrega que Corbera se encuentra a dos millas de Gandesa. También se forma que estas batidas de las «fuerzas armas» son para acabar con la resistencia de los «milicianos legales» en la margen derecha del río Ebro.

Si con estos pequeños detalles quiere decir que aún están en las afueras de Gandesa, sería práctico recordarle que ayer, y desde esta misma procedencia, nos informaron que los soldados del general Yagüe batían la carretera de Fatarellas a la Venta de Camposines, lo que equivale a estar situados diez kilómetros más adelante de donde los sitúa en la fecha de hoy el informador a que nos estamos refiriendo.

En este mismo cable se achaca a determinados jefes del «Estado Mayor» de Barcelona que será necesario rectificar los planos militares debido a que tras de los intensos bombardeos la topografía del terreno ha sufrido variaciones.

Aquí la exageración salta a la vista. Si esto fuera cierto, no era posible que en toda la extensión del terreno que ocupan las «milicias gubernamentales» pudieran éstas seguir defendiendo el terreno en la forma que lo están haciendo; además, los que componen el «conjunto» de «diplomáticos» de Barcelona no son los más llamados a citar las cintas topográficas de los sectores, después de haber pasado por alto lo que las mismas aconsejan y cuyos resultados han sido los «copos» en que han caído tantos milicianos, en cuyas operaciones se demostró que tanto el jefe del sector como el «responsable», en lugar de tener sobre los hombros la correspondiente cabeza, se portaban un «centollo».

También este informador de la frontera expone que, según Barcelona, sus líneas han sufrido variaciones debido a la presión de las armas contrarias, lo que aparece confirmado en el comunicado de Barcelona en forma diaria, porque hace cuatro días que lo viene repitiendo.

Cuando en este reportaje llega a parte relacionada con el frente extremeño, hay algo que merece la correspondiente aclaración.

Dice «que dicen» que se combate desde hace tres días en el monte Cabezuela, y que este monte se encuentra cerca de Cabeza del Buey dominando con sus cañones el suliente con dirección a las minas de azogue de Almadén.

Hace aproximadamente dos semanas, al citar las operaciones que llevaron a cabo las tropas del general Saliquet, nos hablaron de Cabezuela y le titulaban pueblo; hicimos la advertencia de que se trata de un monte que corresponde a la Sierra de Castilblanco, en las cercanías del río Guadiana y no muy lejos del lugar en donde la carretera que procede del Puerto del Rey cruza el cauce de este río antes de entrar en la Sierra de la Cijara. Con lo que nos dicen hoy, han trasladado este monte de una zona para otra, separada por una distancia no menor de 70 kilómetros.

Con mayor frescura ya nos han dicho que al abandonar la zona del pantano de Tremp, se había hecho el traslado de la presa, la central eléctrica, el descargadero, los silones y hasta el río Noguera-Ribagorzana, desde donde se encuentran hasta las cercanías de Barcelona. Por ello, este de Cabezuela no tiene importancia.

Los partes oficiales de Barcelona y Salamanca mencionan actividad en los frentes del Ebro; mientras Salamanca cita los avances que han efectuado sus tropas, el de Barcelona se concreta a manifestar que ha combatido con intensidad, pero sin participar avance o retroceso. Solamente cuando se refiere al sector de Sierra de Caballos agrega que la situación no ha cambiado, con lo cual está en lo cierto, porque después de haber tenido que abandonarla y replegarse al barranco que separa esta sierra de su vecina la de Pecha, no han desarrollado contraataque alguno que tuviera la intensión de recuperarla; por ello está justificado que no ha sufrido variación.

Desde Zaragoza, al referirse al «fregado» del Ebro, informan que las milicias retroceden hacia la bifurcación de la carretera con el río. De mismo se puede referir a la Venta de Camposines que a Mora del Ebro.

El Alférez de Complemento.

***

UN NACIONALISTA.—Las cuatro provincias del antiguo Reino de Galicia, con la de León y la que se deriva del Principado de Asturias, componen el territorio de la Octava Región Militar; y el actual jefe lo es el general Gil Yuste. El gobernador de Asturias es el comandante Caballero.

Sr. PEDRO FALGUERAS (Central «Francisco»).—Donde ayer se leía «cientoava parte», entienda «cientoveinteava parte». El Nudo como unidad marítima de velocidad, es lo que corresponde a una milla marina por hora, y que equivale, aproximadamente, a 1.800 metros por hora. Cada una de las divisiones de la corredera, de 14.61m. de largo, longitud que ordinariamente se desarrolla en diez segundos del carretel cuando la velocidad del buque es de una milla por hora. Matemáticamente, como le dije ayer, esta distancia debiera ser de 15.43m., pero se hace menor para compensar los errores procedentes de la movilidad del buque.

La milla marítima es la medida usada principalmente por los marinos, y equivale a la tercera parte de la legua, o 1.851.85.

Para los usos ordinarios en la navegación, se supone que la milla equivale a un minuto de la latitud en la región en que se navegue, pues el error no se aprecia en los cálculos.

Al señalar en su carta la fracción 15.47m. para la ciento veinteava parte, supongo que tomó por base la milla náutica en la línea ecuatorial, que es de 1.854,975.

JOSE R. ALONSO (Sancti Spiritus).—Con relación al mapa que solicita, le entrego el encargo a quien le puede complacer y le escribirá directamente.

Respecto al crucero alemán «Karlsrühe», este buque salió del puerto de la Habana el día 30 de julio de 1938 y se fué a situar en las cercanías de Cayo Sal. en donde estableció comunicación con el trasatlántico «Kromprinz Wilhelm», y en la mañana del día 7 de agosto se reunieron ambos en las cercanías de Cayo Plana.

Desde este momento hasta el final del buque, ya le diré algo otro día.

El Alférez.

M.E.C.D. 2016

SUPLEMENTO DIARIO EN ROTOGRABADO

DIARIO DE LA MARINA

ACTUALIDAD NACIONAL E INTERNACIONAL

LA HABANA, SABADO 10 DE SEPTIEMBRE DE 1938

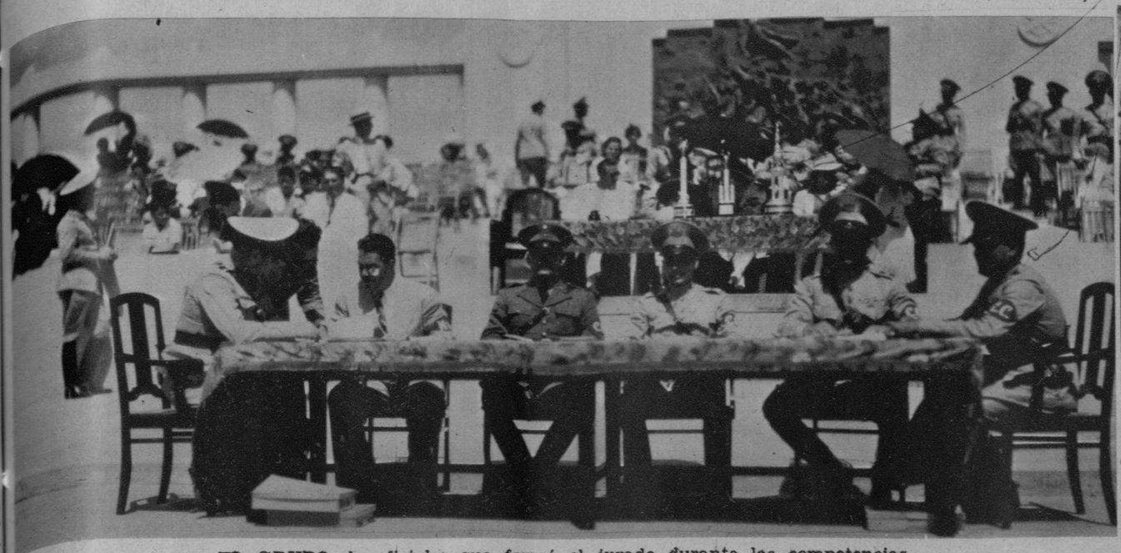

EL GRUPO de oficiales que formó el jurado durante las competencias hípicas que se celebran actualmente en Columbia. En su mesa correspondiente se destacan el Teniente coronel Galíndez; Comandante Pérez Ortega; Capitán Larrubia; Capitán Roque Orihuela; Capitán Torra y Sr. S. Ruibal. (Foto D. M.)

RECLUTAS FRANCESES LLAMADOS A FILAS.—Este grupo de nuevos conscritos franceses, que antes de incorporarse, de acuerdo con el llamamiento del Ministro de la Guerra, asistieron a las ceremonias especiales llevadas a cabo en la iglesia «Nuestra Señora de la Victoria», de París. (Foto Wide).

EN LA MESA presidencial de los eventos hípicos que se celebran en Columbia, sentáronse durante la brillante exhibición de ayer el Coronel Fulgencio Batista, el doctor Reyes Spíndola, el doctor Santiago Verdeja (electo Presidente del Senado recientemente) y distinguidas damas. (Foto D. M.)

EL DIPUTADO FRANK, que accidentalmente sustituye al Führer checoeslovaco, Konrad Henlein (en el centro), es saludado a su llegada a Oberleutensdorf, donde celebraron los sudetes un gran festival. (F. Wide).

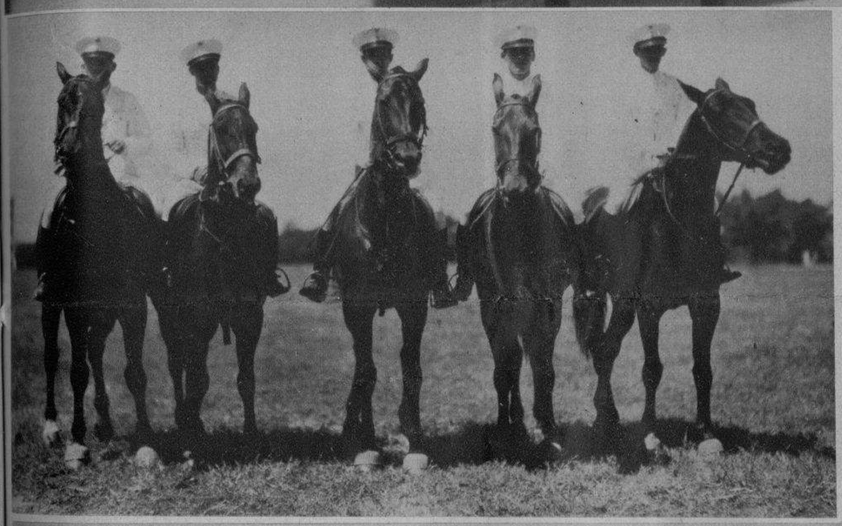

EL TERCER lugar de las competencias hípicas que se disputan en Columbia correspondió al equipo mexicano (en la foto), cuyos jinetes tienen ya anotada una actuación destacada y cuyo final será decidido hoy. (Foto D. M.)

UNA VICTORIA admirable se anotó ayer por la mañana el team cubano que concurrió a las competencias hípicas en el Campo de Columbia. He aquí los componentes de nuestros equipos, que se anotaron los dos primeros lugares de las competencias cuyo resultado final será conocido hoy. (Foto D. M.)

HACIA LA FRONTERA FRANCO-GERMANO-SUIZA.—Más de 30,000 soldados franceses fueron enviados urgentemente, con el pretexto de unas maniobras, al lugar donde convergen las fronteras de Francia, Alemania y Suiza. Aquí se ven algunos de ellos, con todo su equipo, al pasar por Besancon. Francia (Foto Wide).

HOMENAJE RENDIDO al doctor Galigarcía por los periodistas que hacen la información rotaria, con motivo de los triunfos obtenidos en la pasada convención rotaria de San Francisco de California. En la foto, con el homenajeado, los señores Quesada Torres, presidente de la Asociación de Reporters; Valdés de la Paz, Bonich y otros. (Foto D. M.)

DESFILANDO por la plaza berlinesa Unter den Linden, he aquí una formación de tropas de la Reichsver, que rindió los honores correspondientes al Almirante Horthy, Regente de Hungría, en su reciente visita a Berlín. (Foto Germania).

M.E.C.D. 2016

EL APARATO QUE se llevó el trofeo Bendix, manufacturado por el Mayor Seversky, muy conocido en la Habana, y que tripuló la invicta Jacqueline Cochrane. (Fot. Wide)

EL MAYOR Alejandro de Seversky manufacturero del avión en que la señorita Cochrane batió el record transcontinental, recibiendo las felicitaciones de la célebre aviadora por su magnífico aparato (Fot. Wide.)

ESTE APARATO casi se fué «de narices», al terrizar el Cleveland para asistir, el día tres a las competencias aéreas nacionales celebradas allí. Formaba parte del escuadrón que partió de Michigan para tomar parte en las competencias. (Fot. Wide)

EL TENIENTE E. V. Steward, de la Guardia Nacional americana de Chicago, que ha tenido un enorme éxito como paracaidista en las demostraciones aéreas de Cleveland (Fot. Wide.)

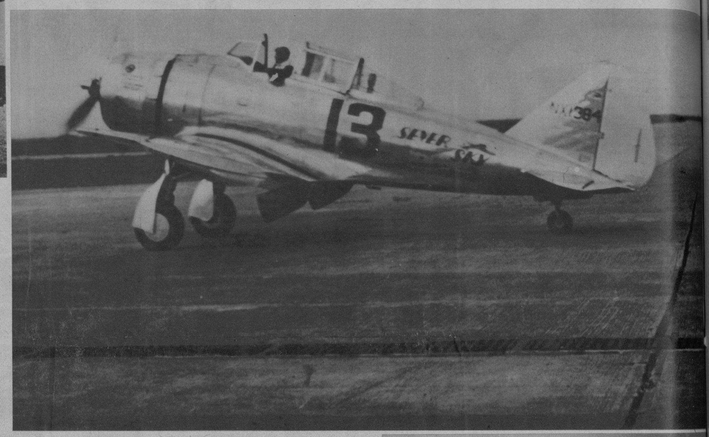

LA RESIDENCIA «Santo Tomás de Aquino», en San José (Monticello, New York) donde acaba de fallecer el Cardenal Patrick Hayes, a la avanzada edad de 71 años (Fot. Wide).

LOS CONTENDIENTES SE SALUDAN.—Adrián Quist (izquierda), de Australia, que perdió ante Boby Riggs americano, en la apertura de singles para la Copa Davis, disputada en Germantown (Pennsylvania), le estrecha la mano al vencedor (Fot. Wide)

ESTA SEÑORA batió el record para mujeres en vuelos transcontinentales Miss Jacqueline Cochran, venció a nueve hombres en las competencias aéreas en que disputó el trofeo Bendix. Hizo el viaje desde Burbank (California) a Floyd Bennett en 10 horas, 13 minutos, 10 segundos, cuatro horas menos que las empleadas por Amelia Earhart. Aquí descendiendo de su avión. (Fot. Wide.)

M.E.C.D. 2016

EPISODIO NUMERO CUATRO

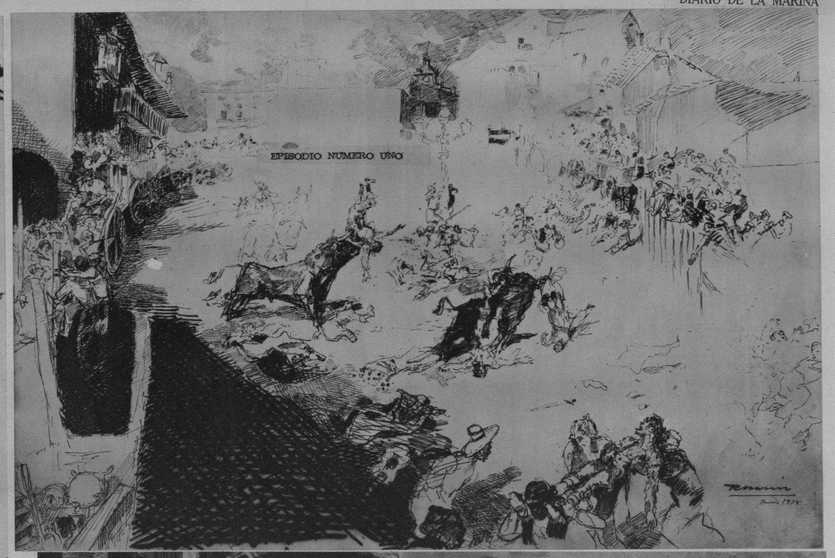

EPISODIO NUMERO UNO

DESDE PARIS, POR EDUARDO AVILES RAMIREZ

LA FIESTA DEL LUGAR

EN CINCO TESTIMONIOS

EN esa España que se transforma con la mordedura del termocauterio de fuego de la guerra, desaparecieron ya, quizás para siempre, ciertos aspectos típicos que formaban un poco, y hasta un mucho, el verdadero fondo del alma española. Un país puede ser todo lo tradicional que se quiera. Puede mantener vivas las modalidades de expresión antiguas. Puede ser un joyero cromático de instituciones folklóricas—como era Francia antes de 1789, como era Rusia antes de 1914, como son aún Rumanía, Checoeslovaquia, Yugoeslavia; como era España misma antes de la caída del último Borbón—pero el ciclón de la guerra socava las tierras; desarraiga las instituciones que se habían formado lentamente, con el tiempo; hace desaparecer generaciones enteras de hombres; barre el folklore; y planta nuevos hombres sobre una tierra casi nueva, con nuevas costumbres.

Revivir—en música, en poesía, en pintura—la imagen de esa España cuyo ciclo terminó con el advenimiento de la guerra, es labor de poetas y de artistas que lloran aquella España como sobre el cadáver de una madre.

Es lo que está haciendo, casi sin él proponérselo, Ricardo Marín. En el fondo la suya se trata de una obra que, reunida, por ejemplo, en un álbum, podría titularse «Imagen Real de la España de Ayer». Obra que reconstruye lo que destruye el cañón. Trabajo casi científico, hermano de la arqueología y de la historia. En el alma nostálgica de este artista las estampas de la España que fué, tiemblan, llenas de vida, cálidas de color, dóciles a terruño. Español hasta tocar los labios de la nerina con el hueso de la cacha, Marín es el artista ideal para levantar, del polvo sangriento de la España actual, el fantasma sonriente y vivo de la España que fué. Los que guarden estas admirables páginas del DIARIO DE LA MARINA llegarán un día a poseer uno de los testimonios más típicos de la vieja España, uno de los documentos más auténticos, que con el tiempo alcanzarán el honor espiritual de ser «testigos».

Marín ha trazado en esta plana cinco aspectos de «La Fiesta del Lugar». La fiesta del villorrio todos la conocimos antes de la guerra. Se celebraba a veces en agosto, a veces en septiembre, hasta en el más modesto terrón de tierra aldeana, entre las huertas de Valencia como entre los castaños de Galicia, desde las nieblas colgantes del paisaje vasco hasta el sol de oro de la Andalucía, pasando por el polvo de la llanura castellana, por la austeridad de los montes cántabros, por la sonrisa de las Alpujarras, por las chimeneas de la Cataluña, por los eriales de León, por las piedras viejas de la Extremadura...

Esta pequeña Epopeya Aldeana de la España de Ayer está dividida en cinco Episodios. O más bien, en cinco Testimonios. Testimonio número 1, «La Capea». Testimonio número 2, «La Llegada de la Virgen a la Iglesia del Villorrio». Testimonio número 3, «El Banco de las Autoridades en los Oficios de la Parroquia». Testimonio número 4, «El Balloteo en las Arcadas». Y Testimonio número 5, «La Bronca».

Ensayar de explicar estos Testimonios con palabras literarias me parece una irreverencia. A la España de Ricardo Marín no se la puede traicionar en esa forma: es mucha España...

EPISODIO NUMERO DOS

EPISODIO NUMERO CINCO

EPISODIO NUMERO TRES.

Pecas

¿Desea Ud. Quitarlas?

LA "Crema Bella Aurora" de Stillman para las Pecas blanquea su cutis mientras que Ud. duerme, deja la piel suave y blanca, la tez fresca y transparente, y la cara rejuvenecida con la belleza del color natural. El primer pote demuestra su poder magico.

CREMA
BELLA AURORA
Quita las Pecas & Blanquea el cutis

De venta en toda buena farmacia.
Stillman Co. Fabricantes, Aurora, (Ill.,) E. U. A.

CAPITAN DE Corbeta Alberto Casanova González, Comandante del Crucero «Cuba» que ha salido para México a fin de asistir a la fiesta patria mexicana. (Foto D. M.)

DEL CASINO DE LA PLAYA.—Gran Dinner ofrecido por la distinguida «Jeunne fille» Regina Zabaleta y García a un numeroso grupo de sus amistades en el aristocrático «Casino de la Playa» con motivo de su onomástico. (Foto D. M.)

EL CAMPEON CUBANO de Ajedrez Francisco Planas ofreció anteanoche una brillante exhibición de partidas simultáneas en los salones del Club Atenas. El importante acto ajedrecístico fué auspiciado por la potente Federación Cubana de Ajedrez, organización dinámica a la que se debe el amplio renacimiento del juego-ciencia en toda la isla. Planas (en la foto) ganó 13 partidas, empatando dos. (Foto D. M.)

DE CAIBARIEN. Bello grupo formado por la señorita Graciela García electa Reina de la Playa de Cayo Conuco y sus Damas de Honor señoritas Santa y Dulce María Pérez, proclamadas el pasado día 4 de septiembre. (Foto D. M.)

LA SESION ROTARIA correspondiente a esta semana fué dedicada al mejoramiento de la juventud, acerca de cuyo importante tema hizo uso de la palabra, de manera brillante, la señora Kates, aquí en la foto, al lado del señor Presidente del Club, doctor Gárate; del doctor Sordo y señora de Galigarcía. (Foto D. M.)

EL DIRECTOR de nuestro estimado colega «Carteles», señor Quílez, hizo la presentación de la señora Kates, que disertó—en la sesión rotaria correspondiente a esta semana—acerca del mejoramiento de la juventud. (Foto D. M.)

Dento

EL DENTOL es el dentífrico conocido universalmente, por ser un excelente antiséptico, estando además dotado de un perfume muy agradable.

EL DENTOL, que está fabricado, según los trabajos de Pasteur, destruye todos los microbios nocivos de la boca, impide también cura seguramente las caries de los dientes y las inflamaciones de las encías. Acostúmbrese a usar diariamente DENTOL y se sorprenderá de la blancura resplandeciente de su boca.

EL DENTOL destruye el sarro.

De venta en toda la República
$0.20 tubo mediano
$0.40 tubo grande

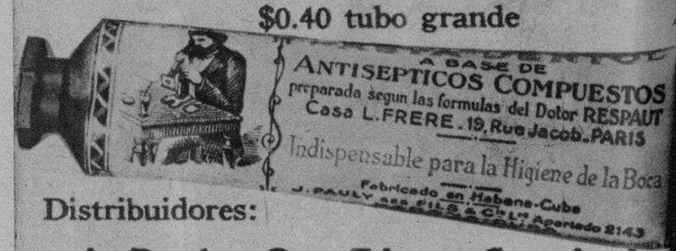

Distribuidores:
J. Pauly, Ses Fils & Cie. Ltd.
Apartado 2143 — Habana.

ABUNDANTE material se está distribuyendo a las Escuelas Públicas de la nación. Por disposición del doctor Aurelio Fernández Concheso. Secretario de Educación, partieron los camiones que muestra la tofo, tomada junto al Castillo de la Fuerza, para el interior de la República. (Foto D. M.)

EL 4 DE SEPTIEMBRE EN PALMIRA.—Almuerzo ofrecido en la Jefatura de la Policía a las autoridades y elementos civiles, el día Cuatro de Septiembre, por el Primer Teniente de la 3ra. División y Jefe de dicha División. Sr. P. P. Hernández Leal (Foto D. M.)

M.E.C.D. 2016