1ª SECCION

SERVICIO DE ASSOCIATED PRESS. Esta queda autorizada para usar nuestro servicio y noticias de información.

Servicio exclusivo de la agencia «Havas» y del «Herald Tribune», de New York.

DIARIO DE LA MARINA

El DIARIO DE LA MARINA es el periódico más antiguo de Cuba. Fué fundado en el año mil ochocientos treinta y dos.

Servicios especiales de España. Hilo directo con New York y recepción directa por radio de otros servicios.

1ª SECCION

AÑO CVI.—NUM. 213 ACOGIDO A LA FRANQUICIA POSTAL

LA HABANA, MARTES, 6 DE SEPTIEMBRE DE 1938.—SANTOS EUGENIO Y ZACARIAS

TIEMPO PARA HOY BUENO

PRECIO: 5 CENTAVOS

DISPUESTO EL CONGRESO A PROPICIAR EN BREVE UN PLAN MAXIMO DE LEGISLACION DE CARACTER ECONOMICO

(COLUMNA DOS)

El Gobierno checoeslovaco informa sobre las nuevas y amplias concesiones a los sudetes

Es aprobado por el Gabinete el proyecto definitivo; sólo falta que Berlín lo acepte

Asegúrase que casi todas las reivindicaciones pedidas por la minoría alemana han sido satisfechas, y que el plan ha de ser sin duda aceptado por ésta. Los comentarios en Praga

AFIRMASE QUE LAS NUEVAS CONCESIONES SE HAN HECHO POR LA FUERTE PRESION DE INGLATERRA

LONDRES, Septiembre 5. (Havas) Como consecuencia de las conversaciones de fin de semana entre Ashton Gwatkin y Konrad Henlein, y entre la misión británica y el Gobierno checoeslovaco, el Presidente Benes ha formulado nuevas proposiciones que significan concesiones mucho más importantes que las precedentes. Se dice que son tan generosas y amplias, que los sudetes difícilmente podrán rechazarlas. El éxito fué discutido ampliamente por el Gabinete del primer ministro Hodza, a última hora de la tarde, informándose que es posible que sea publicado sin pérdida de tiempo, en el caso de que los ministros lo aprueben. Pero es posible también que el comunicado no indique que las proposiciones son nuevas, limitándose a presentarlas como las mismas que hace dos días están en discusión, para dar la impresión de que fueron redactadas a gusto y de acuerdo con el sentir y el criterio del Gobierno checoeslovaco.

Lo que falta por saber es si Berlín quedará satisfecho y si las exigencias sobre política exterior se ajustarán a las reivindicaciones sudetes sobre el sistema administrativo. En lo que concierne a este último punto, en los círculos diplomáticos británicos se sigue expresando optimismo, aunque estiman que era necesario retroceder aún más que anteriormente, para demostrar al mundo que el Gobierno de Praga no vacilaba ante nada, con tal de quitar al Reich todo pretexto para la intervención armada en el país.

Aprobado por el Gabinete el proyecto

PRAGA, Septiembre 5. (Havas). Oficialmente se anuncia que el Gabinete del primer ministro Hodza, reunido esta tarde, aprobó el proyecto definitivo que será sometido a los sudetes lo más rápidamente que sea posible.

Acepta el plan casi todas las reivindicaciones pedidas

PRAGA, Septiembre 5 (Havas). En fuentes absolutamente fidedignas la agencia «Reuter» ha sabido que las nuevas proposiciones que el Gobierno checo va a hacer al Sudeten, satisfacen casi enteramente las reivindicaciones de la región sudeta.

Comentarios al comunicado de los Sudetes

PRAGA, Septiembre 5 (Havas). El comunicado publicado hoy a las seis de la tarde por el partido Sudete alemán, tiene doble interés. Declara que el viernes dos de Septiembre los delegados Kundt y Sebekowski en su entrevista con el Presidente Benes, respondieron por escrito a las proposiciones extraoficiales del Gobierno. Y que el 31 de Agosto la organización política del Sudeten dió a la publicidad otro comunicado en el cual protestó contra las falsas noticias diseminadas de manera sistemática en el extranjero, agregando que el Gobierno NO había sometido ningún tercer proyecto El hecho de que se confiese ahora que el día dos fueron contestadas las proposiciones checas, implica la existencia de éstas, y por consiguiente, que no había motivo para negarlas el pasado 31 de Agosto.

Todo esto quiere decir que ya está presentado el nuevo plan oficial checoeslovaco, aprobado por Lord Runciman. Como se le ha calificado de «definitivo», es por lo que la propia «Misión Runciman» considera que el Gobierno de Praga no puede ir ya más lejos en el camino de las concesiones.

Ahora interesa saber si los sudetes a los cuales se ha notificado del gran alcance de las proposiciones, durante las conferencias secretas que se han celebrado en estos dos últimos días, están o no de acuerdo con ellas. Si lo están, puede decirse que se ha llegado a las vísperas del arreglo; si no, que ha quedado planteada la cuestión de fuerza.

Por lo demás, se considera que ha sido la presión de Inglaterra lo que ha hecho ceder al Gobierno checoeslovaco. ¿Sobre qué bases? No se tiene informe alguno sobre este aspecto de la cuestión, mas la intransigencia de los discursos pronunciados el domingo por varios jefes henleinistas, en las fiestas de la cosecha, no dejan la menor duda en este sentido.

El Consejo de Ministros de hoy no duró menos de cuatro horas La calma en que se desarrolló fué quizá más dramática que las discusiones tormentosas de otras reuniones. Se cree esta noche que las negociaciones continuarán mañana, y que en la entrevista se comunicará oficialmente a los sudetes los términos de la proposición final, para obtener su aquiescencia. Se tiene entendido también que se dará a la publicidad pasado mañana, un comunicado más explícito que cuanto se ha dicho en estos días.

Gran número de muertos y heridos en los EE. UU. en las fiestas de ayer

NUEVA YORK, septiembre 5. (AP.)—Las víctimas de la festividad de hoy en los Estados Unidos sumaban esta noche 363, figurando a la cabeza de la lista de accidentes los de automóvil, con 268 vidas perdidas y millares de heridos.

Las noticias que se han recibido de los 48 Estados y del distrito de Columbia atribuyen 36 muertos a la asfixia por inmersión, 16 suicidios, 9 homicidios y 34 a varias causas.

California figura a la cabeza de la lista con 33 muertes. Le sigue Nueva York con 31.

DECLARARAN MONUMENTO NACIONAL LA CASA EN QUE SE REDACTO EL MANIFIESTO DE MONTECRISTI

AL VIEJO EDIFICIO DE SANTO DOMINGO, QUIEREN TROCARLO EN BIBLIOTECA O EN MUSEO

Proponen constituir la Comisión Arqueológica Antillana. 1,010 certificados de octavo grado han sido expedidos. Hoy se abrirá la matrícula en el Instituto de La Habana

Se está tratando de obtener que el gobierno de la República Dominicana declare monumento nacional la casa de Montecristi, en la nación hermana, donde se redactó el manifiesto que lleva ese nombre y que fué el que precedió a la contienda de 1895, nuestra guerra libertadora.

Fué en aquella residencia, en la que vivía el Generalísimo Máximo Gómez donde se reunió éste con José Martí, el Apóstol de nuestras libertades y se escribió el documento donde se exponían los motivos y los fines del movimiento por la independencia de Cuba.

Se ha sugerido que se destine dicha casa a biblioteca o museo y que se lleven a la misma cuantas reliquias de Máximo Gómez se encuentren en Santo Domingo.

La idea ha sido muy bien acogida por elementos significados de la República Dominicana y se constituirá una comisión en Cuba, integrada por un miembro de la Academia de la Historia, otro de la Dirección de Cultura de la Secretaría de Educación, otro del Instituto de Cooperación Intelectual de la Secretaría de Estado y los familiares del Generalísimo Máximo Gómez, a fin de propulsarla y obtener su cristalización.

A su regreso de Santiago de Cuba, el señor H. Portuondo Linares, miembro de la comisión que ha traído a Cuba los restos de Baldomera Maceo, hermana del Titán de Bronce, se ha dirigido al Director de Cultura de la Secretaría de Educación, doctor José María Chacón y Calvo, dando cuenta del estado de abandono en que se halla la citada casa de Montecristi.

El señor Portuondo Linares, delegado del comité de veteranos de Oriente, ha interesado del Secretario de Educación doctor Aurelio Fernández Concheso, que interponga sus buenos oficios para que dicha casa sea restaurada y se le dé el nombre de Rincón Cubano de Santo Domingo; y el doctor Chacón y Calvo ha sugerido que se constituya un patronato con ese objeto.

Se propone la constitución de la comisión antillana

Se ha propuesto la constitución de la Comisión de Arqueología Antillana.

La República de Santo Domingo es la que ha formulado dicha sugerencia que ha sido cálidamente recibida en Cuba.

Dicha comisión quedaría integrada por las distintas comisiones arqueológicas de las Antillas.

La Comisión Nacional de Arqueología, que desde hace tiempo viene funcionando entre nosotros, ha tenido grandes elogios para la citada proposición.

Expedidos 1010 certificados

A 1010 ascienden los certificados del octavo grado que han sido expedidos para ingresar en distintos centros de enseñanza secundarios y especiales.

De ellos 590 han sido extendidos por Escuelas Primarias Superiores privadas y 420 por Escuelas Primarias Superiores oficiales.

Las primeras tienen un mayor porcentaje de puntuaciones elevadas.

Una comisión técnica, integrada por superintendentes de escuelas y directores de Institutos, se encargará de regular para el futuro todo lo que se relaciona con dichos certificados.

Hoy se abre la matrícula en el Instituto de la Habana.

Hoy, día seis, quedará abierto el período de matrícula en el Instituto de Segunda Enseñanza de la Habana.

Las inscripciones se podrán [illegible] hasta el día 30 de septiembre, en que quedará definitivamente cerrado.

VUELAN CINCO AVIONES SOBRE EL PUEBLO FRANCES DE CERBERE

PERPIÑAN, septiembre 5. (Havas). Cinco aviones desconocidos volaron hoy sobre el pueblo francés de Cerbere, próximo a la frontera. Las baterías defensivas antiaéreas dispararon contra los aviones, que inmediatamente desaparecieron en dirección al mar.

SIGUEN SUFRIENDO DURISIMO ATAQUE DE LOS FRANQUISTAS LAS LINEAS ROJAS EN EL EBRO

Fuerzas de Yagüe prosiguen el avance hasta cortarles la comunicación cerca de Gandesa. Venta de Camposines está bajo el fuego constante de los cañones de la artillería

CROQUIS DE LA ZONA DE OPERACIONES DEL EBRO

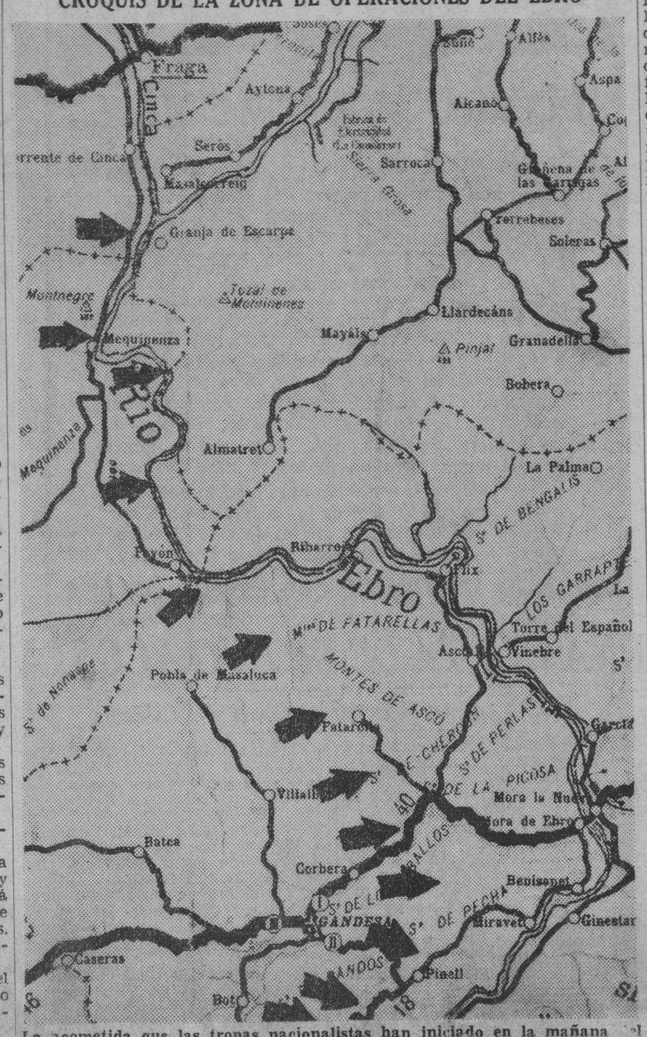

La acometida que las tropas nacionalistas han iniciado en la mañana del lunes, ha continuado ayer lunes y, a juzgar por la información de Zaragoza que llegó en los últimos momentos, en la noche de ayer ardían todos los montes sembrados de pinares situados en la margen derecha del río Ebro. Obsérvese que tras de hacer cruzar nuevamente el cauce del río, entre Mequinenza y Fayón, las tropas nacionalistas, al iniciar este movimiento que está en pleno desarrollo, ya han rebasado la Pobla de Masaluca, Villalba de Arcos y Corbera, ocupándose también parte de la Sierra de los Caballos y la casi totalidad de la de Pandos. La Venta de Camposines, a que se refieren los cables de hoy y que al decir de éstos es batida por la artillería, está situada en el cruce de caminos de Fatarellas a Mora, con la carretera que de Gandesa lleva la dirección de Ascó. En las inmediaciones de este cruce de caminos aparece marcada la cifra 40.

BURGOS, septiembre 5. (Havas). La aviación y la artillería nacionales estuvieron batiendo todo el día de hoy las últimas posiciones de los rojos en la línea atrincherada que ocupan, en el sector del Ebro. La infantería nacional progresa en todos los sectores, atacando con ardor y entusiasmo las posiciones izquierdistas que dominan Sierra Caballo. La maniobra, de mucha envergadura, ha permitido la captura de todos los defensores, al ser tomadas las posiciones que defendían. El número de prisioneros es, por ese motivo, muy elevado, siendo también de gran importancia el material encontrado en los reductos.

Los aviones nacionalistas derribaron hoy once aparatos adversarios.

Comunicado de Salamanca sobre las operaciones militares del lunes

SALAMANCA, septiembre 5. (Havas).—El comunicado del Gran Cuartel General informa en los siguientes términos sobre las operaciones militares del lunes:

En el sector de Peña Juliana, las tropas nacionales rechazaron varios contraataques de las rojas, para recuperar las posiciones ocupadas por aquéllas recientemente. El adversario sufrió numerosas bajas, dejando muchos cadáveres sobre el terreno, frente a nuestras líneas. En el frente de Cataluña, sector del Ebro, continúa la ofensiva victoriosa de los nacionalistas. Ocupamos nuevas posiciones, en las cuales encontramos abandonados numerosos cadáveres de soldados izquierdistas, abandonados en la huída de los contingentes que las guarnecían. Hicimos varios centenares de prisioneros y nos apoderamos de una gran cantidad de armas, en su mayoría automáticas. Las pérdidas infligidas al enemigo en la batalla son muy elevadas. Varias brigadas fueron completamente diezmadas y otras, como consecuencia del castigo que han sufrido, ven sus efectivos reducidos considerablemente.

En el frente de Extremadura, sector de Puertollano, se efectuó una rectificación de las primeras líneas nacionales. Ocupamos allí dos posiciones importantes, después de haber desalojado al adversario, no obstante la gran resistencia que opuso.

En el sector de Cabeza del Buey rechazamos brillantemente un ataque de los rojos, dirigido contra varias posiciones nacionalistas. El adversario sufrió grandes pérdidas, dejando abandonados numerosos muertos sobre el terreno. Cinco tanques fueron inutilizados por nuestro certero fuego.

«AVIACION» Abatimos once aviones en un combate aéreo. Hoy nuestras escuadrillas atacaron los objetivos militares del puerto de Valencia y los de Barcelona, alcanzando las bombas lanzadas por los aviones nacionales el muelle de la Campsa y los almacenes inmediatos.

Las tropas del general Yagüe operan para dominar las comunicaciones rojas cerca de Gandesa

HENDAYA, Frontera franco-española, septiembre 5. (AP).—Las fuerzas del general Juan Yagüe prosiguieron hoy su avance en el frente del río Ebro con la finalidad de dominar las comunicaciones de los rojos cerca de Gandesa.

La importante posición de Venta de Camposines, situada en el cruce de dos caminos, a unas ocho millas al nordeste de Gandesa, se encuentra bajo el fuego continuo de los cañones nacionalistas.

Este fuego, dicen los nacionales, impidió a las fuerzas rojas trasladar fuerzas a la zona de batalla y obliga a los gobiernistas a mantener sus reservas en sus bases de Fatarella, Ascó y Mora del Ebro, lejos del teatro de la acción.

Los despachos nacionalistas informaban esta mañana que las líneas del gobierno rojo había retrocedido un promedio de cuatro millas a lo largo del frente del Ebro en la ofensiva comenzada el sábado.

Los boletines de campaña informan que la línea principal de los nacionalistas corre casi en línea recta desde Fayón, en el Ebro, a 17 millas al noroeste de Gandesa, hasta Benifallet, a 12½ millas al sudeste de la misma ciudad.

La línea hace una curva por el centro de los montes de los Caballos algo al oeste de la Venta de Camposines y este de Corbera, ciudad que fué tomada ayer por los nacionalistas y que ha sido totalmente ocupada.

Corbera está a tres millas al nordeste de Gandesa.

El gobierno rojo da cuenta de que tres aviones nacionalistas dejaron caer 40 bombas en un ataque de la mañana contra Torrevieja, puerto del Mediterráneo. Un barco de 500 toneladas fué alcanzado por las bombas, pero no se hundió. La mayor parte de las bombas cayeron en el mar.

ZARAGOZA, septiembre 5. (AP).—En el Cuartel General nacionalista se anunció hoy que once aviones rojos habían sido derribados en el frente del Ebro, donde los nacionalistas están desarrollando una ofensiva en gran escala.

La infantería de Franco penetró en las líneas enemigas conquistando posiciones en Sierra de los Caballos, entre Gandesa y el río Ebro.

Otras columnas rebasaron la aldea de Corbera siguiendo el camino natural que se extiende hacia el río.

Las noticias militares facilitadas por el Cuartel General dan cuenta de que los avances se realizaron a lo largo de toda la línea hacia el sur desde Fayón.

La resistencia del enemigo es extraordinaria, según se dice en los partes nacionalistas, los que agregan que a pesar de ello los rojos no han logrado paralizar la terrible ofensiva nacional.

Más de 500 prisioneros fueron hechos por las tropas de Franco en las operaciones de hoy.

El enemigo abandonó gran número de muertos y heridos.

Los incendios de los bosques así como las explosiciones de los proyectiles amenazan a las fuerzas enemigas atrincheradas en la margen derecha del río.

Columnas de humo y llamas se levantan de los pinares que cubren los montes después de tres días de intenso bombardeo de las posiciones del gobierno rojo por la artillería pesada de Franco.

Elogia el profesor Cleven la obra del DIARIO de la MARINA

Y dice que los amigos del orden y de la ley se deben organizar. Necesidad urgente

Dr. Andrew N. Cleven.

El Dr. N. Andrew N. Cleven, Profesor de Historia de la Universidad de Pittsburgh, donde ha especializado en Historia de la América Hispana, ha pasado varios días en Cuba, país al que ha dedicado largos años de estudio, habiendo llegado a ser Miembro de nuestra Academia de la Historia, como lo es también de la Sociedad Hispánica de América y otras más.

Antes de marchar ha querido escribirnos una carta, cuya traducción insertamos a seguida, y que es contentiva de sus impresiones acerca de Cuba y de DIARIO DE LA MARINA.

«Dr. José I. Rivero,
Director, DIARIO DE LA MARINA
Habana, Cuba.

Señor: No deseo regresar a los Estados Unidos después de esta corta visita a su delicioso país sin una palabra de aprecio acerca de su admirable periódico DIARIO DE LA MARINA. Durante las últimas tres semanas he leído este periódico con creciente satisfacción por la digna e inteligente manera con que usted dispone de los grandes problemas del día.

En un momento en que el estado de los asuntos del mundo es tal cual es, es altamente gratificador encontrar una publicación que tan consistentemente exprese la necesidad de guardarse contra las actividades de los enemigos interiores como de los exteriores como hace el DIARIO DE LA MARINA. Es ya tiempo de que los amigos del progreso a través y por medio de la Ley aprecien esta verdad. El enemigo se organiza. ¿Por qué los amigos del orden y de la ley no han de hacer lo mismo?

Hay necesidad de obtener reformas ahora, como la hubo siempre, pero las reformas deben venir a través de un ordenado proceso evolucionista. Roma no se hizo en un día, ni puede un régimen anti-capitalista suplir a uno capitalista en un corto período de tiempo, sin llegar a los más desastrosos resultados Las necesidades del momento son de utilizar estadistas inteligentes y preparados para que éstos traten de resolver los complejos, difíciles y delicados problemas económicos.

Ojalá que su cerebro y su brazo continúen con el actual vigor, combatiendo por el derecho y la justicia, a través de la ley, el orden y la estabilidad.—**N. Andrew N. Cleven».**

Aunque la situación mejora, Francia está reforzando la Línea Maginot a toda prisa

Adoptó esa medida tan pronto como se hizo público que los alemanes habían enviado 60,000 hombres a la línea Siegfried. Nadie sabe el número de los citados refuerzos

PARIS, septiembre, 5. (AP).—Francia ha trasladado parte de sus reservas—que ascienden a 8.000,000 de hombres—a las fortificaciones de la frontera como «medida de precaución» en vista de la concentración de tropas alemanas en la línea Seigfried que defienden la frontera occidental del Reich.

El Ministerio de la Guerra anuncia que «ciertas reservas» han sido llamadas a filas anoche después que Alemania había enviado unos 60.000 soldados a la nueva línea de fortificaciones Siegfried, que se halla frente a la línea Maginot.

Coincidiendo con la llamada de los reservistas, el cuerpo de aviación militar ha cancelado todas las licencias.

Aunque el Ministerio de la Guerra dice que se trata de una «medida de precaución» insiste en que no existe causa alguna inmediata de alarma.

Agrega el comunicado del Ministerio de la Guerra:

"No podemos dar informes acerca del número o localidad de estas reservas. Observamos atentamente la situación y continuaremos haciéndolo».

La Agencia «Havas» en un comunicado semioficioso dice que las reservas han sido llamadas para reforzar las fortificaciones que se encuentran frente a la frontera alemana para prevenir «eventualidades» que pudieran desarrollarse como resultado de los pronunciamientos del Canciller Hitler en Nuremberg.

«A causa de la situación internacional—dice la Agencia «Havas»—y debido a los importantes refuerzos de hombres y material enviados por los alemanes a nuestra frontera del nordeste, el Gobierno ha considerado necesario tomar ciertas medidas de seguridad.

De esta manera mantiene en su completa fuerza las fortificaciones. Los soldados con licencia—oficiales y tropa—también han recibido la orden de incorporarse a sus regimientos. Se trata de medidas de precaución inevitables.

Estas medidas no deben excitar a la opinión pública, cuya serenidad es esencial para el mantenimiento de la paz.

También, de los últimos informes recibidos parece deducirse que la situación ha mejorado algo».

Dimitió el Jefe del Estado Mayor alemán, general Beck, por ser opuesto a la guerra que cree próxima. (Véase información en la última página).

ESTADO DEL TIEMPO

Observatorio Nacional, septiembre 5. — Pronóstico para hoy, martes: vientos moderados a frescos principalmente del nordeste al sudeste. Cielos despejados o parte nublados con algunos nublados y lluvias diseminadas por el territorio más probables después del mediodía.

"Francia tiene derecho a construir obras de defensa, pero hará bien en evitar toda medida que exceda esos límites", dicen en Alemania

SE REANUDARAN ENSEGUIDA LAS CONFERENCIAS DEL JEFE DEL ESTADO Y LOS CONGRESISTAS

Cooperación en el programa mínimo del Gobierno, que será objeto de un próximo Consejo de Secretarios. El desempleo, carrera administrativa, legislación de bancos, refacción

SE AFIRMA LA COMPENETRACION ENTRE LOS PODERES LEGISLATIVO Y EJECUTIVO A LOS EFECTOS DEL PLAN

De las impresiones recogidas por los reporters en Palacio, se deduce que el plan económico y administrativo anunciado por el Gobierno contiene dos programas igualmente importantes para el país.

Uno mínimo, de emergencia, llamado a resolver problemas de la hora.

Otro amplio, máximo ilimitado si cabe, dispuesto de manera previsora para las contingencias del futuro.

El primero viene a comprender un reajuste en los presupuestos generales vigentes al objeto de obtener un fondo de seis millones de pesos que se destinará a conjurar el desempleo proporcionando a los desocupados los medios de librar el diario sustento y otras exigencias perentorias de la vida civilizada.

El segundo propugnado por el Congreso alcanza límites de horizontes más dilatados, de envergadura definitivamente estructural en lo económico y administrativo.

Esta fase del plan, aun cuando no deja de ser urgente, dispondrá de más tiempo para desarrollarse.

A su realización concurrirán de consuno con sus iniciativas el Poder Ejecutivo y el Poder Legislativo.

El éxito del programa, según los observadores, se hace depender de la colaboración que ambos poderes aporten a la obra común.

Dice así un vocero autorizado.

—El Gobierno se encuentra en la mejor disposición respecto de un plan de organización económica y administrativa de grandes proporciones; así, no será remiso en acoger favorablemente, las resoluciones del Congreso, esperando que éste adoptará la misma postura en relación con la que él, por su parte, asuma, bien por cuenta propia, es decir, a virtud de decretos ejecutivos, o bien con sugerencias al Congreso en demanda de tal o cual legislación. Por otra parte el Gobierno siempre estará en disposición de discutir con los señores congresistas los términos de las iniciativas de uno y otro campo a fin de llegar a acuerdos fecundos.

«Solamente sobre una base firme de mutua compenetración y armonía perfecta lograrán el Congreso y el Gobierno un completo éxito en el plan administrativo y económico en los dos aspectos señalados.

«No puede negarse que hay una corriente sinceramente cordial entre el Poder Ejecutivo y el Legislativo. No evidencian otra cosa las entrevistas que periódicamente se celebran en Palacio entre los congresistas del Block Mayoritario y el señor Presidente de la República relativas al plan del Gobierno.

La carrera administrativa

Prosigue de esta guisa el vocero palatino:

—El público ha querido ver —y acaso no es equivocada su apreciación—un propósito de crear la carrera administrativa en el plausible gesto del Secretario de Hacienda Amadeo López designando para ocupar plazas de inspectores de su Departamento a alumnos de la Escuela Superior de Comercio, cuya única y exclusiva recomendación ha sido propuesta por sus propios expedientes de estudios.

«No es de ahora que se viene hablando de la imperiosa necesidad de la carrera administrativa, pero es ahora con motivo del empeño que tiene el gobierno en reorganizar la administración, de una oportunidad excelente para crear dicha carrera.

«La resolución del ingeniero Amadeo López—acogida con general complacencia— puede servir de base y debe servir de ejemplo a otros Secretarios. Vale la pena seguirlo en todas partes.

Cuestiones bancarias

A los fines del máximo plan económico-administrativo que está en estudio se tomarán en cuenta los diversos proyectos sobre legislación bancaria, la cual consiste en lo siguiente:

1.—Creación de la banca nacional, iniciativa del Poder Ejecutivo.

2.—Creación del Banco Nacional de Refacción Agrícola Azucarera, iniciativa del senador Germán López.

3.—Reorganización del funcionamiento de la banca extranjera en Cuba, iniciativa del representante Marcelino Garriga.

El Banco de Refacción Agrícola

«Tanto los senadores y representantes como el Gobierno están contemplando con sincero interés el proyecto del señor Germán López, para crear el Banco Nacional de Refacción Agrícola Azucarera que tendrá carácter de sociedad anónima, término de duración indefinido, radicará en la Habana y se establece para atender al desarrollo y engrandecimiento del cultivo de la caña y fábricación de azucar. Hará préstamos a un plazo no mayor de dos años sobre cepas, frutos, cosechas, productos en elaboración y elaborados, etc., etc.»

«Los préstamos no devengarán un interés mayor del siete por ciento anual y el capital del Banco será de quince millones de pesos en proporción de cuatro millones por el Estado cubano y de once por los cultivadores y productores de azúcar. El capital estará representado en acciones de cien pesos cada una».

«La capitulación del Banco, en cuanto a los cultivadores y productores de azúcar de caña se refiere se hará mediante el ingreso en la Caja del Banco de un impuesto de 20 centavos sobre cada 325 libras de azúcar o su equivalente en azúcar o en cualquier otra forma que no sean mieles finales que se exporten en cada año en el cual se cobre este impuesto.

«Aludiendo a su proyecto dice el señor Germán López, que tal iniciativa está regida en primer término por un alto sentido de afirmación nacionalista. Afianzar a la industria azucarera del país en los recursos y ventajas que le puede brindar un banco netamente nacional es el ideal de enaltecimiento de la cubanidad que alienta el proyecto, máxime si se considera que sus resultados, al implantarse pueden servir de base y guía para el fomento de un sistema bancario nacional, que dentro de un régimen de solidez y garantía capitalizarían los cubanos, sería regido por cubanos y sus beneficios alcanzarían a todo el pueblo de Cuba.

«Razón esencial del proyecto es igualmente la necesidad que tiene la industria azucarera de disponer de sus propios medios para su desenvolvimiento fácil e independiente. Bien se sabe que hasta ahora ha estado supeditada a negociaciones con capital extraño, mediante financiamientos que en muchos casos le han resultado onerosos. Significa pues, la creación del Banco para la industria azucarera, la emancipación económica.

Continuarán las conferencias

«De un momento a otro—posiblemente esta misma semana— serán reanudadas las conferencias en Palacio entre el Presidente de la República y los congresistas al objeto de seguir considerando el plan del Gobierno en sus dos aspectos, mínimo y máximo

«En la parte correspondiente a esto último se discutirán proyectos sobre legislaciones diversas, como son las bancarias, agrícolas, de obras públicas, tributarias, etc.

«Respecto del programa mínimo ya son conocidos sus lineamientos y sólo falta ahora, especificar los puntos que contiene.

«Ello será motivo de un próximo Consejo de Secretarios.

QUEDARA FIRMADO HOY EL ACUERDO COMERCIAL ENTRE CUBA Y PORTUGAL

De conformidad con lo anunciado por la Secretaría de Estado, a las once de la mañana de hoy, martes, y en el Salón de Actos de la Cancillería, será firmado el Acuerdo Comercial entre Cuba y Portugal.

Como ya se ha informado, dicho Acuerdo Comercial fué negociado por la Secretaría de Estado y una Misión Comercial portuguesa, así como aprobado por la Comisión Interdepartamental de Tratados.

Los integrantes de la Misión portuguesa—que son huéspedes de nuestra ciudad desde hace algún tiempo—se disponen a seguir viaje a la América del Sur, mañana miércoles, con objeto de negociar otros tratados con repúblicas de este continente.

EXIJA el Suplemento en ROTOGRABADO con esta EDICION

GRAN MULTITUD SE CONGREGO PARA ESCUCHAR LA PALABRA DEL FUEHRER EN NUREMBERG

En la sesión de hoy es posible que Adolfo Hitler eche las cartas sobre la mesa y defina la situación. Comentando las medidas de precaución que está adoptando Francia

«QUEDARA DEFRAUDADO EL QUE ESPERE HOY UN MENSAJE ASOMBROSO», DICE EL MINISTRO DE PROPAGANDA ALEMAN

NURENBERG, septiembre 5. (AP). Los socialnacionalistas en número de centenares de miles se reunieron hoy alrededor del canciller Adolf Hitler en el momento de levantarse la cortina del décimo congreso del partido.

El Fuehrer llegó a las once de la mañana y comenzó la convención, que estará reunida ocho días, con un concierto de campanas, las que fueron echadas a vuelo por todas las iglesias, a las 2.30 de la tarde.

Cuando cesó el campaneo, el Fuehrer se dirigió al Ayuntamiento de la ciudad, construcción de los tiempos medioevos, cruzando por las calles de la ciudad, que estaban congestionadas de público, en el que había también muchos forasteros y extranjeros.

En el Ayuntamiento, en el salón de fiestas, con la sola presencia de los líderes socialnacionalistas, se llevó a cabo el tradicional recibimiento de Nuremberg al Fuehrer.

Las noticias acerca de que los franceses habían llamado a filas a «ciertas reservas» no perturbaron en lo más mínimo la fiesta.

Hitler fué informado de la resolución francesa cuando asistía a una representación de la ópera «Los Maestros Cantores», de Wagner, e inmediatamente inspiró la publicación por la agencia oficial de noticias alemanas, la DNB, de un comunicado que se dió a la prensa en Berlín y que dice que Francia tiene el derecho de construir obras de defensa como la línea Maginot, pero que al mismo tiempo previene a los franceses diciéndoles «que harán bien en evitar toda medida que exceda de esos límites.»

Los representantes del Gobierno dicen que consideran la acción francesa como un movimiento en el gran tablero de ajedrez de Europa que no altera en lo más mínimo la posición general de las figuras de ninguna de las partes.

«Nos extraña, sin embargo, que el Gobierno francés proceda de esa manera por una parte y diga por la otra que la situación ha mejorado», dijo uno de los representantes del Gobierno.

Ni Hitler, en esta ceremonia, ni el secretario Otto Dietrich, jefe de prensa personal del Fuehrer y del Departamento de la Prensa del Gobierno, que habló en una recepción a los corresponsales, hicieron la menor alusión a la situación de Checoeslovaquia.

En los centros informados se indica que no es probable que Hitler eche sus cartas sobre la mesa en el programa de mañana, día en que el Fuehrer dará a conocer lo que ha realizado el régimen en todo el año transcurrido y cuáles son sus planes para el futuro.

Que Alemania desea la paz se subrayó hoy y se repetirá en los siete días venideros.

«Cualquiera que espere el mensaje asombroso mañana será defraudado», dijo el Ministro de Propaganda.

Si esta predicción resulta cierta, los primeros en sufrir un desencanto serán los cuarenta y cinco diplomáticos —embajadores, ministros plenipotenciarios y encargados de negocios— que han venido a Nurenberg para presenciar las sesiones del Congreso.

Jamás se han reunido tantos diplomáticos extranjeros en anteriores congresos del partido nazi. Jamás antes un embajador de los Estados Unidos se había dignado asistir a un congreso nazi.

Si Hitler tuviese algo importante que decir en relación con la disputa con Checoeslovaquia, los representantes del Gobierno insisten en que lo hará en su discurso final del 12 de septiembre, en que se clausura la convención.

Para entonces es probable que todos los diplomáticos, con la posible excepción de los embajadores de Italia y Japón, se habrán marchado de Nurenberg.

Centenares de miles de partidarios de Hitler se han reunido en esta ciudad y hablaban hoy más de Austria que de Checoeslovaquia.

Fietrich, en su discurso a la prensa dijo que la característica de este Congreso es que es el primero que se celebra desde la unión de Austria y Alemania.

Advertencia de Alemania a Francia

BERLIN, septiembre 5. (Havas). La agencia noticiera oficial DNB dió esta noche un comunicado acerca de las medidas militares de precaución adoptadas por el Gobierno francés en sus fronteras del Este, y en el cual dice:

«Los informes sobre las medidas del Gobierno de Francia en nuestra frontera del Oeste (Rin), son más sorprendentes si se tiene en cuenta que al mismo tiempo se habla en París de que ha mejorado sensiblemente la situación general. Alemania jamás discutirá a nadie el derecho de hacer cuanto le plazca para asegurar su defensa. Esta actitud fué bien clara cuando la República Francesa construyó su Línea Maginot. De otra parte, el Reich puede reclamar para sí el derecho semejante de prepararse a todas las eventualidades, y esa es la razón de que haya aplicado a su frontera occidental medidas defensivas análogas.

«Y así como Alemania no considera una amenaza inmediata e intencional las disposiciones que a su tiempo adoptó el Gobierno francés, éste no puede interpretar las medidas alemanas, que se corresponden con las propias, como otra amenaza contra nadie, por lo cual haría bien evitando toda disposición que se salga de esos límites.»

M.E.C.D. 2016

ADOPTA IMPORTANTES ACUERDOS EL EJECUTIVO NACIONAL DEL PARTIDO REVOLUCIONARIO CUBANO

POLITICA y POLITICOS

POLITICA ECLECTICA

El discurso del coronel Batista constituye un documento de vastos alcances, puesto que entraña nada menos que un verdadero compromiso programático con el país, cosa que hace tiempo no realiza con sus huestes, en forma organizada y obedeciendo a planes de estudios profundos, ninguno de nuestros partidos políticos, pese a que la opinión lo demanda, los periódicos lo piden constantemente y, en el seno de las organizaciones políticas, se levantan las voces de los hombres más cultos y autorizados advirtiendo esa necesidad.

Del discurso, detenido y sereno, pudiéramos extractar dos párrafos que constituyen la médula del pensamiento político-social del Coronel Batista. Uno el que atañe a la situación y esperanzas económicas del pueblo, que dice así:

«Pronto veremos a más obreros ganándose el pan y una distribución económica más equitativa, por la acción justiciera del programa del Gobierno».

Y el otro párrafo por el cual, con el anterior, pudiéramos llegar a una síntesis, y hasta a una definición político-social del pensamiento del Jefe del Ejército, es en el que dice:

«No hemos querido ser retardatarios en el avance social, pero tampoco hemos querido ser radicales intransigentes, porque estamos convencidos de que todas las demagogias son enemigas irreconciliables de las venturas nacionales y que sólo en el equilibrio está la sensata visión de la marcha normal de los pueblos. Una frase, de viejo sabida, dice que «los extremos son viciosos», y tanto en la vida individual como en la vida de las naciones, las posiciones extremas entrañan peligros que todo espíritu juicioso y responsable debe evitar».

Por estos dos elocuentes y meditados párrafos, podemos venir en conocimiento de cómo el Coronel Batista, al concretar en programa las aspiraciones revolucionarias del «4 de Septiembre», enfoca el aspecto social, inevitable en todo movimiento popular de nuestros días, en el sentido reivindicacionista de las clases trabajadoras que, para todo hombre moderno, sufren dos fundamentales, tremendas y peligrosas injusticias, causa de la conturbación del mundo y base única sobre la que puede establecerse la paz social: el derecho al trabajo, y el derecho al salario mínimo para la satisfacción de las necesidades mínimas en un medio civilizado.

Nosotros ya hemos sostenido, antes de ahora, que el postulado comunista de «la obligación del trabajo», debiera ser (y es por esencia económica) de tipo capitalista: y no cabe duda que un postulado en el cual convergen tan exactamente las conveniencias de ambos bandos en disputa, el Capital y el Proletariado, establecería la tan ansiada paz social que, hoy por hoy, no goza pueblo alguno sobre la Tierra.

Así pues, el Jefe del Ejército, como intérprete de una Revolución Social, anuncia la gestión revolucionaria hacia la consecución de ese ideal proletario, de que más obreros se ganen el pan hasta, a ser posible (que sí debiera serlo) que no quede uno sin cubrir sus necesidades y satisfacer su derecho de vivir.

Pero este postulado, dicho así, solo y sin anuncios de los procedimientos, hubiera podido producir inquietudes; mas el propio orador sale al paso de los temores posibles, y advierte, tras la enumeración de procedimientos de posibilidad cómo, en lo político-social, «no hemos querido ser radicales intransigentes».

Quiere esto decir que el «no ser retardatarios en el avance social» y el no adoptar procedimientos radicales, de furia impremeditada por intransigencia partidarista, son dos conceptos posibles y no antagónicos, como creen los fanáticos del proselitismo, tan abundantes en todos los estratos de la sociedad.

El progreso social es un imperativo humano, puesto que volamos sobre aviones y no vivimos aún encaramados en los árboles. Desde el hombre trepador del cocotero hasta el aviador, hay una larga teoría de progresos, que han necesitado sacudirse muchos obstáculos de espíritus retardatarios. Luego, una sociedad con vida rítmica y pacífica debe ser la que acepte y ayude ese espíritu de progreso social que propugna el Coronel Batista.

Y como el propio Coronel sabe que las intransigencias demagógicas destruyen más que crean y, lo que es peor, producen las reacciones que anulan la obra progresista de las revoluciones sociales, rechaza los ímpetus radicales y adopta la posición moderada del hombre responsable que quiere progresar, pero con acomodación al tiempo, al medio y al clima económico, de modo que cada paso de avance sea en firme y ninguna reacción lo malogre.

A nuestro entender, es una posición político-social ecléctica ante los problemas que debate el mundo: demo-liberal en los procedimientos; progresiva en lo funcional; y evolutiva en lo económico social.

Y en tales condiciones, lo mismo los de arriba que los de abajo tienen que apoyar a quien se proponga la realización de esos postulados. Los de arriba porque no pueden pretender el suicida estancamiento del progreso; y los de abajo porque sus reivindicaciones por evolución son seguras y por destrucción demagógica, imposibles.

JOAQUIN ARISTIGUETA.

ACUERDOS DEL P. R. C.

En sesión del Comité Ejecutivo Nacional del P. R. C. celebrada anoche, este organismo y un gran número de miembros de la Asamblea Nacional, de los Comités Ejecutivos Provinciales y de muchos Comités Ejecutivos Municipales, respondiendo a una iniciativa del señor Oscar de la Torre, tributaron inmensa y calurosa ovación al señor Sergio Carbó como prueba de admiración y de afecto por las brillantes campañas que viene sosteniendo desde la tribuna de «Radiario», en pro de los grandes intereses nacionales y de los del Partido Revolucionario Cubano.

En la misma sesión a que nos referimos, fué aprobada la siguiente moción presentada por los doctores Carlos Felipe de Armenteros y Félix Hurtado:

«El Comité Ejecutivo, con firme y unánime propósito de mantener la unidad e integridad del Partido, de cuyo destino depende decisivamente el de la Revolución y el de Cuba, acuerda designar una Comisión que estudie y considere los problemas de orden interior y formule los medios para su resolución, así como para que se plantee y eleve al Ejecutivo en pleno la reconsideración de la línea general del Partido, que ha de responder hoy, como en todo momento, a alcanzar los fines de la Revolución Cubana».

Seguidamente y a inicitiva del doctor Leovigildo Alvaré fué constituída dicha comisión con las siguientes personas: doctor Ramón Gran San Martín, Sergio Carbó, Rubén de León, Oscar de la Torre, Eddy Chibás, M. Menéndez Massana y doctor Félix Lancís.

El Secretario de Agricultura

Con el señor Presidente celebró ayer una entrevista el ingeniero García Montes, Secretario de Agricultura.

Manifestó que en breve llegará a la Habana el ingeniero Cabarrocas, designado por el Gobierno para levantar los planos del pabellón que erigirá Cuba en la próxima Exposición Internacional de New York.

EL CORONEL BATISTA PROMETE LA CARRETERA DE GUANE A MANTUA. EXCURSION LIBERAL PRO CONSTITUYENTE

El coronel Manuel Benítez, presidente del Partido Liberal de la provincia de Pinar del Río, inició, en la madrugada del 4 de septiembre, la campaña electoral en la provincia de Pinar del Río, con vista a las elecciones para delegados a la Asamblea Constituyente.

En su recorrido por los términos de Candelaria, Artemisa, San Cristóbal, San Juan y Martínez, Pinar del Río, San Luis, San Juan, Goane y Mantua, llevó a los pueblos occidentales la fe de la Revoución iniciada en la madrugada del 4 de Septiembre de 1933, por el coronel Batista.

El coronel Benítez no es un teorizante político. Ha probado ser, por encima de todo, un hombre de acción que busca las soluciones prácticas. El amplísimo programa perfilado por el próximo senador vueltabajero, por el cual se abren para el liberalismo pinareño nuevos y amplios horizontes, pronto comenzará a cumplirse. Por lo tanto, prometió al pueblo de Mantua multiplicar sus gestiones cerca del honorable señor Presidente de la República para que tenga inmediata virtualidad la construcción de la carretera que ha de unir Mantua con Guane, un viejo proyecto que data de la época de Mr. Charles Magoon.

Su energía asombró al reporter. El concepto del tiempo no reza en sus cálculos.

La excursión iniciada por el jefe liberal en época de desgano y escepticismo, augura un gran porvenir para el Partido Liberal. Fué a Occidente en busca de la compenetración de la gran familia liberal, y no encontró obstáculo que se opusiera a sus propósitos.

Agasajado por el pueblo de Guane y Mantua, el coronel Benítez agradeció las muestras de cariño dispensadas a su persona, destacando la festividad del día. Del coronel Batista dijo: «Parece que su imaginación se adelanta a la experiencia». «Los grandes cerebros ascienden por la senda exclusiva del mérito. El éxito les parese un simple reconocimiento de su derecho, un impuesto de admiración que se les paga en vida».

En el Puesto de la Guardia Rural de Mantua obsequió con pastas y efectivo a docenas de niños de ambos sexos.

La excursión

Docenas de amigos acompañaron al jefe liberal desde la capital. En Bauta se le unió el capitán José Díaz Guirao; en Candelaria lo hizo el alcalde señor Domingo Ruiz Piña, con un grupo de amigos; en San Cristóbal y Consolación se le unieron más liberales, por lo que alcanzó la comitiva grandes cifras numéricas al llegar a Pinar del Río, donde fué cumplimentada por los jefes Suárez Cordovés, Fernández Valdés, Leopoldo Calero, Casimiro Reyes y otros. Ocupando cuatro carros se trasladó por tren a Guane, celebrando pequeños actos de propaganda liberal en San Luis, San Juan y Mendoza.

En Guane esperaban al coronel Benítez, entre otros, el jefe del Puerto, capitán Ignacio Rodríguez Piera; el juez municipal, Félix G. Pino; el secretario del Juzgado, Adolfo Font. El pueblo, congregado en el Cuartel, asistió a una de las más formidables fiestas que recuerda. Luego se dirigió a Mantua, cruzando por medio de los elevados e inaccesibles caminos montañosos. En este lugar el recibimiento fué enorme. El pueblo en pleno le dió la bienvenida, siendo homenajeado en la residencia del señor Ramón Roque, donde fué servida una suculenta comida.

En Mantua el coronel Benítez usó de la palabra en el cuartel y luego en la reunión informal que hubiera de celebrar el Ejecutivo Municipal Liberal, bajo la presidencia de Luis Camejo Lugo, logrando vertebrar las tendencias en pugna. En la misma hicieron uso de la palabra el alcalde de Candelaria, señor Domingo Ruiz Peña, el señor Leopoldo Calero, el capitán José Díaz Guirao, el compañero Aymerich y otros. El resumen estuvo a cargo del coronel Benítez. A propuesta del señor Ruiz Piña se acordó enviar un telegrama de felicitación al señor Marcelino Garriga, por su merecido ascenso parlamentario. Del ilustre congresista vueltabajero hizo un merecido elogio el coronel Benítez.

✝

E. P. D.

EL SEÑOR

Ramón Cortina González

HA FALLECIDO

Dispuesto su entierro para hoy, martes 6, a las cuatro de la tarde, los que suscriben, viuda, hijos, hermano y demás familiares, ruegan a las personas de su amistad se sirvan acompañarlos en el acto del sepelio, que partirá, a la referida hora, desde la Capilla de la Quinta Covadonga hasta el Cementerio de Colón, favor que les agradecerán eternamente.

La Habana, septiembre 6 de 1938.

Aurelia Mena viuda de Cortina; Ramón y Angel Cortina y Mena; Angel Cortina; doctor Ladislao Gyori.

FUNERARIA DE PRIMERA CLASE

ALFREDO FERNANDEZ

SAN MIGUEL Número 313. TELEFONO A-6348.

¡...pero la ciencia está en marcha!

Las enfermedades son tan antiguas como el mundo, pero también es evidente que la Ciencia ha progresado notablemente en la humanitaria tarea de proveer eficaces remedios para sanar. Entre los adelantos recientes se destaca, **con fama bien merecida por cierto**, el admirable patente

BISMÁGEN

cuya **prodigiosa eficacia** como tratamiento de las enfermedades del

ESTOMAGO,

afecciones concomitantes al

hígado y vesícula,

úlcera gástrica o duodenal, COLITIS - intestinos

ha venido a redimir de esas dolencias a millares de personas, restableciéndolas a sus diarias actividades dentro del goce inefable de la Salud.

¡¡BISMAGEN ES ÚNICO!! • NO ADMITA IMITACIONES NI REGALADAS.

Dolor de Estómago, Digestiones lentas o dolorosas, Empacho gástrico, Acidez, Eructos agrios, Espasmos, Cólicos, Dolor de vientre y espalda, Ardentía, Vómitos de líquido o de sangre, Gases, Dilatación, Mala respiración, Mal aliento, Pesantez, Fermentaciones intestinales, Diarrea o estreñimiento, Inapetencia, Desnutrición; **¿padece Ud. enfermedad gastro-intestinal manifestada en alguno de esos síntomas?**

¡Tranquilícese! Tan sabio es el médico que ve a Bismágen con los ojos de la Ciencia como acertado estará Ud. viéndolo con los de la fé: Ensaye con un frasco del **maravilloso patente** Bismágen y

bendecirá la hora en que decidió tomarlo.

UNA CARTA DE BRAVO ACOSTA

El CND continuará sirviendo al país y al Gobierno

Hemos recibido una carta, muy extensa, del culto Representante cenedista, doctor Antonio Bravo Acosta, que publicamos, aunque no íntegra por mor del espacio y porque hay en ella párrafos vibrantes. El pensamiento fundamental, lo trascendente de las palabras del laborioso legislador, lo que contiene interés político y general, sí es importante para conocimiento público. Dice así:

«Habana, Septiembre 5 de 1938.

Sr. Joaquín Aristigueta, Redactor político de DARIO DE LA MARINA
Ciudad.

Mi viejo amigo:

En tu nota política de ayer, calificas de «Gesto de Mal Humor», mis declaraciones donde califico de «traidores», a los que, quebrantando su palabra, produjeron sus votos a favor del candidato contrario al CND en la elección de la Presidencia de la Cámara.

No voy a discutir la elección de mi querido y distinguido amigo el señor Garriga, a quien públicamente he felicitado.

En pocas palabras voy a demostrarte que los doce votos emitidos causaron mal y produjeron los efectos que se propusieron los directores de ese hecho. Días anteriores a la elección, el señor Antonio Martínez Fraga, hizo conocer al Comité Parlamentario, que había miembros del mismo que traicionarían al Partido. Restándole esos doce votos al candidato señor Garriga de los 62, quedaba reducida su votación a 50, y sumados dichos 12 votos a mí, se eleva mi votación a 56. En la segunda votación, los Nacionalistas hubieran adoptado el mismo acuerdo de sumarse al que más votos obtuviera, o declarar la libertad de acción de sus componentes, y con los compromisos contraídos conmigo se hubiera realizado la elección a mi favor, no por favorecerme, sino para reconocer al Partido el derecho legítimo de que uno de sus miembros ocupara ese cargo. En la segunda votación sólo necesitaba 10 votos para el éxito, mientras que el señor Garriga necesitaba 17 votos.

Tú me conoces y sabes que no me embriagan las alturas. Pero vamos a lo esencial: la aplicación de «traidores» a esos ex compañeros de Comité.

Es perfectamente aplicable la definición de Alfonso X, «El Sabio» y más aún, por analogía, los artículos 134 al 136 del Código Penal, que define al traidor.

Los partidos son instituciones públicas orientadoras y determinadoras del desenvolvimiento nacional. La opinión pública espera de los componentes de esas instituciones, las resoluciones adoptadas por sus organismos. Podrán éstos tener sus errores; pero como tal institución pública, tiene su sanción en el voto popular.

No me explico que un escritor de tu cultura, inteligencia y perfecto conocimiento de los asuntos públicos, aparezca como que no ve la trascendencia de carácter social y político que, para el partido CND, (no para mí, ya que esa derrota por la traición de algunos de los míos me honra) ha de tener, ya que se le tiene como uno de los Partidos de más disciplina y unidad en la nación.

Me interesa hacer constar que la no concurrencia a la segunda votación en la Cámara, se debió a un acuerdo del Comité, por mayoría absoluta y para no confundirse con los «Doce».

Nuestro Comité continuará sirviendo los intereses del País y del Gobierno, en los asuntos nacionales; pero nadie puede obligarme a comulgar con quienes en el concepto de muchos de nosotros, no conocen las palabras, «honor», «decencia» y «caballerosidad».

Soy siempre tu admirador y amigo,

Antonio Bravo Acosta.»

SE REUNIO EL EJECUTIVO NACIONAL DE ACCION REPUBLICANA

Presididos por el doctor Ramón Zaydín, Vice-Presidente de dicho organismo, por encontrarse ausente el doctor Miguel M. Gómez, se reunieron en la residencia particular del Senador doctor José Manuel Gutiérrez, los siguientes miembros del Ejecutivo Nacional de A. Republicana; Dr. Carlos Márquez Sterling, doctor Agustín Cruz, señor Carlos M. Peláez, señor Alberto García Valdés, Senador Ricardo Campanería, senador doctor Octavio Rivero, doctor Ramón Fernández Junco, doctor José Manuel Quintana, doctor Radio Cremata, doctor Ramiro Castro, señor Francisco Díaz, Representante Ismael Martínez, doctor Manuel Dorta Duque, doctor Gómez Murillo, doctor Manuel Mencía, doctor Domingo Paz, doctor Rodolfo Romero, señor Gonzalo Varona, doctor Fernando de la Cruz Chiner, doctor Félix García Rodríguez, doctor Marcos Rodríguez, doctor Calixto Manduley, doctor Bernardo Uset, doctor Arturo Recio y señor Cristóbal Guzmeli, enviando su adhesión al acto los doctores Adriano Galano, Manuel Penabaz y José Alvarez Fuentes.

Se tomaron acuerdos en relación con la clausura del periódico «La Prensa».

PROTESTAN DE LOS NOMBRAMIENTOS HECHOS POR LA JUNTA MUNICIPAL ESPIRITUANA

Sancti Spíritus, septiembre 5.—El Presidente de la Junta Municipal Electoral hizo hoy los nombramientos del personal de ese organismo desconociendo los derechos de los partidos políticos. El Procurador Gustavo Valdés Alvarez, delegado de Acción Republicana protestó contra las designaciones hechas, anunciando que recurrirá ante los organismos superiores, reservándose el querellarse oportunamente contra el citado Presidente.

Ha sido objeto de comentarios el nombramiento de los jefes de la Policía capitán Agustín Suárez del Villar y teniente José González Alvarez.

Serra Carbonell, corresponsal.

MOVIMIENTO POLITICO

En la Dirección del Censo se ha hecho la aclaración de que todo ciudadano tiene derecho a llenar planillas de solicitud del cargo de enumerador, así como que puede —y los Presidentes de Juntas tienen la obligación de hacerlo— exigir el recibo de haber presentado su planilla. Si algún entorpecimiento se presentare deberá denunciarse a la Dirección del Censo.

Se efectuó el domingo pasado, en el Teatro Nacional, la clausura del Segundo Plenum del Partido Unión Revolucionaria.

Formaron la Presidencia, doctor Juan Marinello Vidaurreta, Presidente del Ejecutivo Nacional, doctor Salvador García Agüero, doctor Reynaldo López Perdomo, doctor Angel C. Arce, doctora Ofelia Domínguez, Nicolás Guillén, el Capitán Alberto Plochet, que fué presentado como compañero de Martí, recibiendo una calurosa ovación, el Coronel E. Bofill y otros miembros de esa agrupación.

Fué clausurado el acto con las notas del Himno Invasor.

Embarcó para Santiago de Cuba, en viaje de placer, el Ministro Dominicano acreditado en Cuba, doctor Fernando Abel Henríquez, miembro de una familia que ha actuado en política en todos los órdenes de la actividad social en Oriente.

Se inicia hoy, en la Cámara de Representantes, una gran labor legislativa.

En la orden del día figuran nada menos que cincuenta y ocho asuntos, así como diversos dictámenes sobre distintas leyes sometidas a la consideración del cuerpo.

El Conjunto Nacional Democrático, según se desprende de las declaraciones emitidas por varios de sus miembros más destacados, no aceptará la primer Vice-Presidencia Cameral, vacante por la elección del señor Garriga a la Presidencia de este cuerpo.

Para las nueve de la mañana del próximo día diez de septiembre ha sido señalado, por el Pleno del Tribunal Supremo de Justicia, la vista del Recurso de inconstitucionalidad, establecido contra el fallo de la Audiencia de la Habana que resolvió el recurso contencioso electoral, interpuesto por el candidato del Partido Liberal señor José Manuel Castillo.

En la tarde de hoy se reunirá el Senado para conocer de la renuncia presentada por el doctor Guillermo Alonso Pujol, como Presidente de ese Cuerpo.

Todo hace suponer que la persona que sustituirá al doctor Alonso Pujol, lo será el Presidente del Conjunto Nacional Democrático, doctor Santiago Verdeja.

El Gobernador de Oriente, doctor Angel Pérez André, le envió un telegrama al Secretario de Justicia, en el que solicita interceda con el señor Presidente de la República, para que al tomarse acuerdos tendientes a encausar la industria del café, se tenga en cuenta la solicitud expuesta por la Unión de Colonos Cafetaleros de aquella Provincia.

El doctor José Duarte Rivas, que en Antilla siempre ha laborado por el engrandecimiento del Partido Liberal, ha dejado de pertenecer al mismo, ingresando en el Partido Revolucionario Cubano en el que se propone poner todos sus empeños con el fin de lograr el mayor número de afiliaciones en aquel Término.

Después de pasar breves días en Santiago de Cuba, marchó para Baracoa, Oriente, el Administrador de las Oficinas de Correos de aquella ciudad, señor Rafael Gorgás Serrano al objeto de reintegrarse a las funciones de su cargo.

Gorgás Serrano, que siempre da militado dentro del Partido Liberal, se propone aspirar a Consejero Provincial en las próximas elecciones.

Mario Leyva y el doctor Salvador Gómez Fernández, aspiran a Representante por la Provincia de Oriente, encontrándose ambos en la tendencia de Pardo Machado.

A preguntas que le hiciera el periodista Vicente Pujals al señor Manuel Hartmann Garrido, político oriental, éste hubo de contestarle, que su actuación política en Oriente, estaba sometida a la consideración de sus amigos de Santiago, Sagua de Tánamo, Caney, Jiguaní y otros términos como Bayamo y Manzanillo.

En Oriente existe la impresión de que ex Director de la Renta, que hace poco se separó del partido Acción Republicana para constituir una agrupación política provincial con sus amigos, se reincorporará —con los elementos que le siguen— al partido Republicano.

El Director del Censo Diego Vicente Tejera ha solicitado hace algunos días informes de la Juntas Municipales, en cuanto a los enumeradores que cada una de ellas necesita para cubrir en 30 días los trabajos que han de rendir estos empleados. A simismo el Director del Censo ha solicitado previamente el número de empleados de Oficina que cada Junta Municipal necesita para rendir la labor de los abecedarios y hacer los Registros Permanentes de los Barrios de cada Municipio.

La totalidad de las Juntas Municipales ha dado respuestas a dicha pregunta y por lo regular todas ellas se aproximan a los cálculos efectuados por la Dirección General.

En lo que ha puesto gran cuidado la Dirección es en los gráficos de términos y barrios y por los cuales el Director conocerá la labor de cada Junta, ya que irán divididos por Provincias, por Municipios y por Barrios.

Estudia con sumo cuidado también la Dirección los grandes términos como Camagüey, Holguín, Santa Clara, Santiago de Cuba, Cienfuegos, Matanzas, Sancti Spíritus, Pinar del Río, Marianao, todos con más de treinta mil electores, y algunos como Trinidad, Baracoa, Sagua de Tánamo y Aguada de Pasajeros, que sin llegar a ese número, la topografía del terreno hace que la labor rural de los enumeradores sea más lenta ya que no hay densidad de población, pero sí un área extensa que cubrir; sobre todo Aguada de Pasajeros ofrece pésimas comunicaciones, en tiempos de lluvias, ya que la casi totalidad de la Ciénega de Zapata está enclavada en dicho Municipio, siendo preciso en muchas ocasiones hacer el viaje por mar.

Personas que han pasado por toda posibilidad de aprender y están necesitadas de hacerlo, son las que reciben instrucción en la Escuela Popular de U. R. en Placetas, término villareño. Diez alumnos, son de edad escolar; pero once han pasado de ella hasta los veinte años, y los restantes exceden de esa edad.

Efectuóse con animación el banquete que en la ciudad de Cienfuegos fué ofrecido por las corporaciones económicas al señor José Reyes Clavelo, sub-director general del Registro de Extranjeros.

El Partido Popular —nos comunica el doctor Carmelo Urquiaga— prepara para este mes un acto nacional en el teatro Payret, para definir ante la Constituyente la posición del viejo Partido, fijar los valores de su candidatura de delegados y orientarse en el actual momento político de Cuba.

Las Oficinas del Partido Acción Republicana han emitido una nota informativa de la entrevista celebrada entre líderes del Partido con los del Demócrata Republicano. Visitaron al General Menocal los señores Ramón Zaydín, Agustín Cruz y Carlos M. Peláez. Se encontraban presentes los señores Miguel Coyula, José M. Lasa y Jorge Casuso.

Se trató de garantías para los partidos de oposición.

Los exámenes del Censo han terminado en la Provincia de Pinar del Río, habiéndose sometido a los mismos setenta y seis aspirantes a instructores-enumeradores.

Se trasladará el Tribunal para constituirse en la Junta Provincial, a la ciudad de Matanzas.

Ha quedado abierto el período de examen en las provincias de Camagüey, Santa Clara y Oriente.

Ha partido para Santa Clara el representante Alberto Véiaz, quien hacía un mes se encontraba en esta capital atendiendo la salud de su esposa, ya restablecida. Se propone el representante Véiaz realizar un largo recorrido por los términos de Cruces, Lajas, San Diego del Valle y Esperanza con el objeto de ir preparando entre sus numerosos amigos los trabajos preliminares de reorganización del CND.

En la Calzada de Bejucal esquina a Paco, quedó constituída en la noche del sábado la delegación de Alianza Democrática, en el barrio de Arroyo Apolo, bajo la presidencia del doctor Eduardo Hernández.

Hablaron en ese acto: la señorita Alicia Fernández, doctor Hernández, Ocampo, Jesús Ibarlucea, R. Miranda, Juan J. Sabatés y Cossío del Pino.

En Santa Isabel de las Lajas ha fallecido el doctor José Manuel Gutiérrez, Jefe de Sanidad Local que durante veinte años ejerció la profesión médica en aquel término.

Político de correcto proceder, era estimado por todos los elementos.

Se inició en la política en el pueblo de Ranchuelo, donde nació. Tanto allí como en Lajas ha sido muy sentida su muerte.

Regresó de Sancti Spíritus, el doctor José Ferrer Morejón, quien acudió a la región del Yayabo para conferenciar con los dirigentes locales del PDR, con referencia a la organización que habrá de dárseles en aquel vasto término a las huestes que siguen al General Menocal.

Viene muy bien impresionado de la labor que realiza el señor Eloy Jiménez Pérez, Alcalde de aquella ciudad y uno de los dirigentes de dicho partido.

El señor Joaquín Pérez Roa, ex Alcalde de Sagua la Grande desarrolla una activa labor en dicha zona. Entre los términos que recorrió se encuentra el de Quemados de Güines, su pueblo natal, en el cual ha sufrido quebrantos el Partido Liberal.

Una conferencia celebraron los doctores Jorge Casuso y Evelio Pou con el Presidente del Partido Conservador en Guanabacoa, señor Eduardo de la Vega. A la entrevista asistieron también los señores Ripoll, Monje, Castellanos y otros. Se acordó, después de amplio cambio de impresiones, refundir bajo la bandera del Partido Demócrata Republicano a las agrupaciones «Partido Conservador Nacional», el «Bloque Guajiro Veguita» y «Amigos del General Menocal».

Esta fusión será motivo para celebrar dentro de breves días un acto público y comenzar inmediatamente los trabajos preliminares de la reorganización.

Los representantes habaneros que suscribieron el proyecto de ley de amnistía electoral, mentienen esa proposición en los fundamentos que contiene el preámbulo de la Ley en extremo interesante.

En ese estudio se recuerda que la facultad de conceder amnistías no podrá ejercitarse por el Congreso en relación con delitos electorales de carácter doloso o de otra índole; por lo que resulta evidente —sostienen— que la referida prohibición no comprende los delitos electorales por culpa, ni las faltas de ese carácter.

En cuanto la retroactividad de las leyes penales, se señala igualmente que la excepción de los reos de delitos electorales de carácter doloso, no se contrae a los delitos electorales realizados por culpa, ni a las faltas electorales.

Otro concepto que igualmente sostiene el legislador que propone esta iniciaitiva es que la amnistía no es una ley de carácter penal, sino por el contrario, político-social, para el perdón y olvido de los delitos que se estimen de Ley; y por tanto no puede infringir ningún precepto constitucional frente a la retroactividad de las leyes.

Joaquín Llerena

Hoy martes, a las 4 de la tarde, en el Cementerio de Colón, tendrá efecto un acto de recuerdo en memoria de aquel publicista y periodista de cuerpo entero que se llamó Joaquín Llerena.

En ese acto, hablarán los doctores Organés, Mesa Rodríguez, Fernández Valdés, Guillén, Salvador López, Fernández Hermo y el resumen a cargo del doctor José Agustín Martínez.

A. P.

PALUDISMO

Combátalo con "QUINA-LAROCHE"

el vino reconstituyente y febrífugo por excelencia, el único recomendado por el cuerpo médico.

La "QUINA-LAROCHE" es de un sabor agradable y contiene el principio activo de tres quinas.

FIEBRES, FALTA DE APETITO, AGOTAMIENTO, DEBILIDAD — QUINA-LAROCHE Simple

ANEMIAS, CLOROSIS — QUINA-LAROCHE Ferruginosa

DE VENTA EN TODAS LAS FARMACIAS

NO ACEPTE SUSTITUTOS

LABORATORIOS CLIN-COMAR et Cie. PARIS.

LA FUERZA PUBLICA DOMINA EN CHILE UN GOLPE DE ESTADO DEL PARTIDO SOCIAL-NACIONALISTA

El General Carlos Ibáñez, candidato a la Presidencia en las elecciones del 25 de Octubre, ha sido arrestado, así como su ayudante, el Cnel. Tobías Baroos. Detalles del golpe

EL PRESIDENTE ALESSANDRI SE HA DIRIGIDO AL SENADO PIDIENDOLE LE CONCEDA FACULTADES EXTRAORDINARIAS

SANTIAGO DE CHILE, septiembre 5. (AP).—El Gobierno ha pedido al Senado facultades extraordinarias, durante los seis meses próximos, para hacer frente a la situación creada por el golpe de estado que abortó hoy y se cree que la Alta Cámara se reunirá mañana para tratar de la petición del Gobierno.

Mientras tanto el General Bari ha asumido el mando de todas las fuerzas de la guarnición, incluso los carabineros.

El General Bari declaró que no cree necesario aplicar el estado de sitio decretado por el gobierno a causa de que la situación está completamente dominada.

Las autoridades clausuraron el periódico «Trabajo» que era órgano de los socialnacionalistas y el órgano de las izquierdas «La Opinión».

Tres horas y media tardaron los carabineros de Santiago de Chile en sofocar un movimiento rebelde

SANTIAGO DE CHILE, septiembre 5. (AP).—Un golpe de estado social-nacionalista chileno terminó hoy ante una descarga cerrada por la policía federal, granadas de manos, ametralladoras y fuego de artillería y tanques.

Durante más de tres horas la parte céntrica de Santiago fué escenario del mayor desorden y de la más completa confusión con motivo del asalto de los edificios de la Universidad Nacional y del edificio del Seguro Obrero, los primeros frente al Palacio Presidencial, y a corta distancia el segundo, por elementos social-nacionalistas vestidos de overalls.

Tres horas y media después de haber entrado en acción los carabineros o policía federal con sus armas, todo había pasado y volvía a reinar la tranquilidad.

Después de sofocar la aventura social-nacionalista, que los oficiales de carabineros calificaron de «locura» por falta de fuerza numérica y de apoyo militar, los resultados habían sido:

Un carabinero muerto y una docena de personas heridas, según se anunció oficialmente, aunque se rumora que es posible que pasen de veinte los muertos de los tiroteos de hoy.

Más de ochenta social-nacionalistas fueron arrestados después que izaron la bandera blanca sobre los edificios.

El General Carlos Ibáñez, candidato a las elecciones de octubre 25 para suceder al Presidente Arturo Alessandri y con cuya candidatura se cree que están en relación los elementos social-nacionalistas, ha sido arrestado.

También está detenido su ayudante el Coronel Tobías Barros, a quien el Presidente Alessandri ascendió el pasado enero.

Las autoridades han dictado orden de arresto contra Jorge González von Maree, líder de los social-nacionalistas.

También el Gobierno ha proclamado el estado de sitio.

El golpe, descubierto prematuramente, terminó cuando los carabineros instalaron una pieza de artillería de 75 milímetros en la Avenida de la Alameda de las Delicias.

Los artilleros hicieron dos disparos que derribaron las puertas principales de la Universidad. Los social-nacionalistas izaron bandera blanca mientras la Policía Federal—hombres escogidos y veteranos del ejército—ayudados por tanques y lanzando metralla a través de la plaza sobre los edificios, obligaron a los rebeldes a rendirse.

Cincuenta social-nacionalistas, muchos de ellos heridos, fueron arrestados en el interior.

La policía comenzó después el ataque del edificio del Seguro Obrero, limpiándolo de rebeldes piso por piso.

La tarea se hacía difícil a causa de que los funcionarios del Gobierno se hallaban en los pisos inferiores y la fuerza pública tuvo que tomar precauciones para no hacerles daño.

Sin embargo, la policía llegó a los pisos más altos y logró arrestar a treinta. Durante media hora continuó, sin embargo, el tiroteo.

Para entonces los carabineros tenían en su poder la Universidad y las estaciones de radio de que se habían adueñado los revoltosos.

Juvenal Hernández, Rector de la Universidad, fué detenido por los rebeldes como rehén, pero fué libertado cuando los carabineros recuperaron el edificio.

El General Ibáñez fué arrestado cuando visitó una Escuela de Ingeniería que había tomado parte importante en las anteriores revoluciones chilenas. El Comandante de la escuela se negó a darle el apoyo que pedía el General y ordenó su arresto.

Tan pronto se proclamó el estado de sitio el regimiento de infantería «Buni» se instaló frente al Palacio de la Moneda, residencia del Presidente de la República, como medida de precaución. Las tropas, sin embargo, no tomaron parte alguna en la represión del movimiento, pues bastaron para hacerlo los carabineros.

Un cordón de policías mantuvo a los espectadores alejados unas dos cuadras de la escena del tiroteo que continuó después de haber izado la bandera blanca en el edificio del Seguro Obrero a las 3:50 de la tarde.

Millares de personas se congregaron en los alrededores a pesar del esfuerzo de las carabineros para dispersarlas. Casi todos los establecimientos de la parte central de la ciudad cerraron sus puertas.

La tarea de la policía de limpiar de rebeldes el edificio del Seguro Obrero resultó complicada por la necesidad en que se vieron los carabineros de no causar daño a los empleados públicos que se hallaban en el mismo.

(VEASE más información en la ULTIMA página)

M.E.C.D. 2016

IGNORAR A CARLOS J. FINLAY ES DESCONOCER LO MAS ELEMENTAL DE LA HISTORIA DE LA MEDICINA

PUEDEN DEFRAUDAR LEGALMENTE LOS CENTRALES CON LA VIGENTE LEY DE IMPUESTOS

EL ARTICULO 37 RESULTA DE ESTE MODO PERJUDICIAL A LA RECAUDACION DE MUNICIPIOS

Un escrito que envía el Sr. Francisco Borges, Secretario de la Administración Municipal de Sagua de Tánamo, así lo demuestra. Continúa abierto aún el plazo para sugerir reformas a dicha Ley

Próximo a vencerse ya el plazo de ciento veinte días hábiles concedido por el Ayuntamiento de la Habana a entidades y particulares para que presenten sus sugerencias a fin de pedir del Congreso en su oportunidad la reforma de la anticuada Ley de Impuestos Municipales vigente, se ha recibido en aquel organismo un juicioso estudio formulado al efecto por el señor Francisco Borges Pití, Secretario del a Administración Pública de Sagua de Tánamo.

Entre otros particulares, el mencionado funcionario alega que «la principal modificación debe hacerse al Artículo 37, el cual ofrece margen más que suficiente tanto a los particulares como a las Compañías Azucareras, para que defrauden «legalmente» a los Municipios. Actualmente este artículo está redactado en la forma siguiente»:

Si existiera contrato público o privado de arrendamiento de una finca, el valor en renta será el estipulado en el contrato, salvo el caso de que se sospeche fundadamente que tal contrato fuera simulado, y entonces, el Presidente de la Junta de Amillaramiento dará conocimiento del mismo al Alcalde, para que éste lo haga al Juez competente, a los efectos que correspondan.

A este artículo, por la Ley del 15 de agosto de 1936, que modificó el Decreto-ley número 750, del 4 de abril del propio año, le fué adicionado lo siguiente:

«Cuando un propietario ocupe su propia finca, urbana o rústica, declarará bajo juramente el importe de la renta que le corresponda, y una vez comprobada por la administración, tributará de acuerdo con la cantidad que le fije la Junta de Amillaramiento».

Por lo tanto,—continúa manifestando el señor Borges;—«conforme a esa redacción legal, en los Municipios del Interior se presentan fenómenos económicos de esta naturaleza:

Juan Reyes tiene una finca rústica que la cultiva él mismo, y esa finca le produce $1.000.00 de renta al año; basado en esta renta abona sus tributaciones al Municipio y vende sus frutos o cosecha con el recargo en los precios de los gastos contributivos. Pedro Gómez tiene una finca rústica de igual proporción que la de Juan Reyes; pero la tiene arrendada a la Compañía X... por la suma de 500.00 pesos, y por esta cantidad, según el párrafo primero del expresado artículo 37 tributa al Municipio; luego la Compañía X... puede vender más barato los frutos de su finca que Juan Reyes, y Pedro Gómez paga, por lo tanto, la mitad menos de contribución que Juan Reyes, a pesar de producir ambas fincas lo mismo, haciendo en este caso la propia Ley de Impuesto, que el Municipio sea defraudado «legalmente».

«Un caso más complicado,—prosigue el informante;—se presenta con el mismo artículo 37:

El Estado ha repartido en Sagua de Tánamo varias caballerías de terrenos, y en la Ley de reparto de tierras se especifica terminantemente que no se cobrará contribución alguna sobre ellos. En este Municipio nos encontramos que José Cubas tiene una finca donada por el Estado que produce igual que las de Juan Reyes y Pedro Gómez, pero como que está exenta de pago puede hacer una franca competencia a los productos que producen ellos y, por consiguiente, el Municipio, en este caso concreto, es defraudado en toda la extensión de la palabra, y, nada menos que por una disposición del Estado, permitiendo a la vez una competencia desleal entre el propietario que contribuye por la renta íntegramente y los otros propietarios que también se acogen a los preceptos legales para defraudar los Municipios.

El Artículo 2 de la Ley de Impuestos Municipales, exime al Estado del pago de las contribuciones y tanto el referido Artículo 2 como el antes mencionado 37, estima el señor Borges, deben ser modificados en la forma siguiente:

El Decreto Ley 750, de 4 de abril de 1936, modificó el Artículo 37, quedando redactado como sigue: «Aun cuando existiera contrato público o privado de arrendamiento, o subarrendamiento de una finca, el valor en renta de ella será siempre, a los efectos de la tributación, el que resulta producir en total conforme a la comprobación o evaluación hecha por el Alcalde, con las formalidades prevenidas en el Capítulo V del Título de esta Ley». Es ésta la letra que a juicio de Borges debe tener ese artículo, pues de esa manera quedan sobreguardados los intereses municipales, toda vez que el Alcalde tiene la facultad de comprobar la certeza del valor en renta de una finca, ya sea rústica o urbana, cuando existiera contrato público o privado, y éste estuviera hecho, en forma tal, que se dejara entrever que se cobra una renta mucho menor que la que en realidad debe tener. La Junta de Amillaramiento deberá facultarse para que fije un tipo de tributación a las caballerías de tierra dedicadas a distintos cultivos, según la zona donde sea; es decir, a la caballería de frutos menores se le puede fijar una renta de $100.00 al cuatro por ciento; a las de potreros $50.00 al mismo cuatro por ciento; y a la caballería de caña cortada, por ser el mayor fruto que existe en Cuba un tipo de $150.00 con el seis por ciento. De esta manera no habría necesidad de permitir que una Ley, como la de «Coordinación Azucarera», aniquile por completo a los Municipios, obligándolos a cobrar una renta de $15.00 por caballería de caña, quitándoles de paso de autonomía que tienen.

Además de esas modificaciones, el distinguido informante sugiere que se amplíe y aclare el artículo 118 de la citada Ley de Impuestos Municipales en lo que a Industria y Comercio se refiere. Expone a ese respecto el señor Borges:

«Entiendo que la ampliación debe hacerse en el sentido de que «cuando un contribuyente por cualquier concepto Industria y Comercio, profesiones, artes y oficios dejare de pagar en el plazo voluntario, deben dárseles 15 días para que satisfaga con el recargo correspondiente, y si no concurre a pagar dentro de este plazo, procederá inmediatamente al nombramiento del Interventor o embargo de lo que fuere necesario para cubrir el adeudo debiendo ser castigado de oficio el funcionario público que por negligencia no cumpliere este requisito. Con esto se evitaría los muchos casos que se presentan, de Industrias y Comercios, que causan baja sin abonar los adeudos correspondientes, pues los funcionarios encargados de los cobros pensarían más en la penalidad que le impone la Ley que en las recomendaciones y las influencias políticas, a parte de otras más dolosas de índole económica y personal. En cuanto a la ampliación debe ser: «No se concederá plazo contra la resolución que se dicte a los que resulten comprendidos en los casos 1 y 2 del Artículo 120».

Como habría visto el lector, son muy interesantes las reformas propuestas por el señor Borges, de Sagua de Tánamo.

GIRALT + Philips

O'Reilly 61 – Teléfonos: M-9944, M-9945

SUFRE UNA REVISTA AMERICANA UN GRAVE ERROR AL HABLAR DE LA FIEBRE AMARILLA Y DE REED

Un médico cubano, el Dr. Rafael Calvó Fonseca, aclara al Dr. Leonard los muchos errores cometidos al publicar una historia de las estampillas de correos de médicos famosos

En una revista dedicada a la ciencia farmacéutica que se edita en la ciudad de New York, y que circula entre la clase médica de la América Latina, en un artículo en relación con los médicos cuyas efigies se han grabado en sellos de correo como un homenaje de los gobiernos de sus países, se omitió el nombre del doctor Carlos J. Finlay, de quien hace muy poco tiempo se emitieron dos estampillas postales en el Centenario de su natalicio. Y además, al mencionar a Reed, que presidió la Comisión Americana de la Fiebre Amarilla, se le atribuía el haber descubierto que el mosquito era agente transmisor de la Fiebre Amarilla, glorioso descubrimiento éste que pertenece por completo a nuestro ilustre compatriota, el sabio doctor Finlay.

Con tal motivo, el doctor Rafael Calvó Fonseca, médico de esta Capital, ha dirigido al Redactor Jefe de la citada revista una carta en la que aclara el legítimo derecho que existe de reconocer al doctor Finlay como autor del genial descubrimiento.

Olvido imperdonable y error científico

Llama la atención el doctor Calvó al señor Edwin Leonard, Redactor de la susodicha revista farmacéutica, de que ha sufrido en el artículo de referencia un olvido y un error científico; el primero al no señalar que el Gobierno de la República de Cuba honró la memoria del gran Carlos J. Finlay, en el centenario de su nacimiento, haciendo aparecer su efigie en dos estampillas postales — acompañándole muestras, así como los matasellos especiales que todavía viene usando la Administración de Correos de La Habana, y en cuya leyenda se hace mención al glorioso descubrimiento que ha inmortalizado al insigne médico cubano, uno de los hombres que más ha hecho por la humanidad.

En cuanto al error científico, consiste en que al referirse a Reed, se afirma que fué el descubridor de la transmisión de la Fiebre Amarilla por el mosquito. «Eso no es cierto, afirma el doctor Calvó Fonseca al doctor Leonard. Veinte años antes de que Reed viniera a Cuba, el 14 de agosto de 1881, presentó Finlay a la Academia de Ciencias de La Habana, un escrito sobre el tema «El mosquito hipotéticamente considerado como un agente de transmisión de la Fiebre Amarilla», continuando después, durante los 20 años siguientes, contribuyendo con publicaciones científicas al más perfecto conocimiento de la teoría por él expuesta, llegando inclusive a señalar la especie de mosquito responsable y señalando asimismo, las medidas sanitarias que debían de llevarse a cabo para erradicar de Cuba y Puerto Rico tan terrible dolencia, y enunciando e iniciando el concepto de vacunación que hoy figura en primera línea en la profilaxis de la enfermedad a que nos referimos. La Comisión Americana presidida por Reed comprobó que la teoría de Finlay era cierta y al ponerse en práctica por Gorgas, entonces Jefe de la Sanidad en Cuba, las medidas aconsejadas, abandonando sus antiguas tácticas, libró a la ciudad de La Habana, del espantoso flagelo, en el corto espacio de siete meses.

Palabras del doctor Lee que no deben ser olvidadas

«La Comisión Americana comprobó el descubrimiento de Finlay, comprobó la teoría de Curter, pues encontró exprimentalmente que el mosquito necesita un período de doce días para hacerse infectante y descubrió que el agente productor de la Fiebre Amarilla era un virus filtrable.

Finlay, como Presidene de la American Public Health, en sesión celebrada por este organismo en La Habana, en 1904, pudo escuchar las palabras pronunciadas por el doctor Lee que dijo, entre otras cosas, que «un deber y un privilegio nos espera todavía, sin embargo, no menos imperioso y felizmente sin matices de remordimiento por la tardanza culpable. Casi 20 años antes de los acontecimientos que colocaron a Cuba entre las Repúblicas del Nuevo Mundo, un médico cubano que había sido toda su vida un observador del proceso de la Fiebre Amarilla, endémica y epidémica a la vez y que estaba familiarizado con todas sus fases, dió al mundo el resultado de su larga, paciente y solitaria investigación sobre la causa de esa enfermedad y su modo de propagación. Yo casi no necesito decir que se trata de nuestro distinguido Presidente, el doctor Carlos J. Finlay, que ha sido tan debidamente honrado con la posición de Jefe del Departamento de Sanidad de la República de Cuba en reconocimiento a sus valiosos servicios de tantos años.»

Después el orador agregó: «Los nombres de Reed y del heróico Carroll, de Agramonte y de Lazear el mártir; de Gorgas, Ross y Guiteras, deben blasonarse muy alto en el pergamino que recordará este episodio triunfante en la historia de la medicina, pero ¿no le pertenece justamente el lugar de honor más visible a él, a quien primeramente le fué concedida esta inspiración, a quien tan paciente y valerosamente mantuvo su tesis durante largos años de desaliento, haciendo frente a la difamación, a la mofa, y al escarnio? La República más vieja y la República más joven, no enlazarán sus manos para felicitarse mutuamente por esta maravilla y benéfica realización, henchidas de felicidad y de prosperidad, para ambas, unidas, asignarle a cada uno la parte de honor que le es debido?»

Hizo posible el Canal de Panamá

Recuerda igualmente el doctor Rafael Calvó Fonseca al doctor Leonard que a Finlay se debió haber libertado a su patria del incesante y formidable ataque de la Fiebre Amarilla así como hacer posible la ejecución del Canal de Panamá; recibió numerosos honores, nacionales y extranjeros, entre ellos el tributado por el Cuerpo Médico de La Habana, júntamente con los oficiales del Ejército americano, bajo la presidencia del general Leonard Wood, celebrando con un gran banquete y la presentación de una estatua simbólica del Genio, el triunfo de las doctrinas de Finlay.

También le otorgaron honores su Alma Máter, el Jefferson Medical College, el College of Physicians, de Filadelfia; la Escuela de Medicina Tropical de Liverpool; en 1908 fué condecorado por el Gobierno de Francia; ese mismo año por el Gobernador Militar americano de Cuba durante la Segunda Intervención y, a propuesta del Primer Congreso Médico Cubano, se le asignó una pensión vitalicia y ordenó la publicación de sus obras; fué nombrado Miembro Corresponsal de la Academia de Ciencias de Francia, y hace pocos años, el Municipio de París, puso a una de sus calles el nombre de Finlay.

En marzo de 1933 fué aprobado por unanimidad en Dallas, Texas, el Día de la Medicina Americana, escogiéndose para celebrarlo el 3 de diciembre, natalicio de Finlay.

Ignorar a Finlay, termina diciendo el doctor Calvó Fonseca, es desconocer lo más elemental de la historia de la Medicina.

3,000 millones de Francos para dotar de agua a París

El Ministro de Cuba ha rendido un informe. Un acueducto nuevo en Bogotá

El Ministro de Cuba en Francia, señor José René Morales, ha enviado a la Secretaría de Estado un informe relacionado con la distribución y consumo de agua en la ciudad de París.

Entre otros detalles, ofrece los siguientes en su informe:

«La estadística nos ofrece esta cifra de consumo: 950.000 metros cúbicos en un sólo día de calor. Para los otros usos de limpieza en las calles y de servicios industriales se consumen unos 700.000 metros cúbicos de agua.

«El consumo normal de agua es de unos 800.000 metros cúbicos diarios. París dispone de un máximo de 1.050.000 metros cúbicos de agua para su propio consumo.

«El agua potable proviene de los ríos «Sena» y «Marne», filtrada, estirilizada, en cantidad de 650.000 metros cúbicos diarios. El resto se toma de manantiales que se encuentran a 175 kilómtros de París, traidos por acueductos hasta los tanques subterráneos donde se mezclan.

«La calidad del agua es magnífica, aunque se teme, naturalmente, que sea insuficiente dentro de muy poco tiempo, ya que la población aumenta y las exigencias de la vida moderna también.

«Actualmente se proyecta captar mucha más agua de los valles del «Loire». Desde hace tiempo se viene trabajando en este proyecto, que se calcula pueda costar unos tres mil millones de francos y que permitiría acrecentar el volumen de agua que se trae a París en una cantidad de un millón de metros cúbicos, o sea, casi doblar el total de agua que se consume actualmente en esta capital.»

Nuevo acueducto en Bobgotá

El doctor Néstor Carbonell, Ministro de Cuba en Colombia, con residencia en Bogotá, ha informado a la Secretaría de Estado sobre la inauguración de la gran represa del nuevo acueducto de dicha ciudad, que tuvo lugar recientemente con motivo de los festejos celebrados en conmemoración del IV Centenario de la mencionada ciudad de Bogotá.

El doctor Carbonell afirma que la gran represa es, en concepto de los técnicos que la han visitado, uno de los más completos y arriesgados trabajos de ingeniería que se han llevado a cabo en Colombia.

«Dicha represa da la sensación perfecta de un enorme lago, en cuyo extremo occidental se alza la prodigiosa estructura de concreto que forma la torre de escape. Esta represa tiene una capacidad de treinta metros de altura por 365 de longitud. En toda la obra se empleó un volumen de 600.000 metros cúbicos de materiales», termina expresando el ministro Carbonell.

PRONTO SE ENSAYARA EN CUBA UN NUEVO METODO PARA CURAR EL TEMIBLE MAL DE LA LEPRA

En Francia se está aplicando con buen resultado. Está al llegar una remesa de ámpulas. De las ventajas que se derive de ese ensayo depende su utilización en gran escala

El problema de la lepra en Cuba va a ser abordado definitivamente. Al proyecto de construir cuanto ello sea posible económicamente un gran leprosorio nacional, —proyecto de que alguna vez nos hablara el Tte. Cor. Dr. Demetrio E. Despaigne Jefe de Sanidad del Ejército y Director Técnico y Administrativo del Consejo Nacional de Tuberculosis— se ha seguido un atento estudio de ese problema en Cuba. Recientemente como se sabe, los alumnos de medicina de la Universidad de Cornell que se encuentran en nuestro país cursando varias especialidades en la Universidad de la Habana, visitaron el Hospital de El Rincón, donde, atendidos por el propio Tte. Cor. Dr. Despaigne, recorrieron y observaron aquel centro y recibieron una admirable conferencia que en inglés les pronunciara un ilustre médico cubano: el doctor Vicente Pardo Castelló, verdadera notabilidad científica que honra la medicina cubana.

Recientemente, se celebró en El Cairo el Primer Congreso Internacional de la Lepra. El Consejo Nacional de Tuberculosis atento siempre a seguir estos acontecimientos científicos, designó como su Delegado ante aquel congreso al valioso médico cubano doctor Francisco R. Tiant que, ya en Cuba, ha dado cuenta de su gestión en el mismo. Sería demasiado extenso referirnos a todas las particularidades de este Congreso. El Dr. Tiant, en la información dada al respecto, ha expresado que originalmente se había denominado a esta reunión «Cuarta Conferencia Internacional de Lepra», fundándose en que ésta se habían celebrado anteriormente tres reuniones internacionales para el estudio de esta enfermedad: en Berlín, Bergen y Estrasburgo respectivamente. Las conferencias de Calcuta, Bagkod y Manila habían tenido un carácter más limitado y regional. El Comité Organizador de la reunión de El Cairo, primera que se habría de realizar bajo los auspicios y el control de la International Leprosy Association, decidió a última hora que fuera ése el Primer Congreso Internacional de Lepra, tal vez estimando que comenzaba con él una nueva era en la de estas reuniones. Tomaron parte en el Congreso delegados de 55 naciones y su sede fué la Facultad de Medicina en el Cairo, situada, como la nuestra, en un hospital: el de Kasr-el-Aini, el más antiguo y mayor de la ciudad.

Trabajos del Dr. Flandín

El doctor Flandín, Jefe del Servicio de Lepra del Hospital de San Luis de París, leyó una comunicación sobre «El Período Pre-dermatológico de la Lepra», también otro titulado «El Tratamiento de la Lepra por un nuevo complejo de colesterol y de Extracto de Aceite de Chaulmoogra», que permitió a los concurrentes a este Congreso conocer los resultados interesantísimos obtenidos con un derivado chaumoógrico totalmente original.

Pierre Geranger —dice el doctor Tiant—, demostró que los ácidos grasos de cadena larga bajo la forma de éteres del amino alcohol, contraen con el colesterol asociaciones que se pueden obtener en forma de cristales. Estos complejos gozan de la propiedad notable de dar con el agua suspensiones ultramicroscópicas muy estables, estirilizables. Gracias a la existencia de estos complejos poseemos un medio general de preparar aceites medicamentosos bajo forma de derivados aminados asociables al colesteral y susceptibles de ser colocados en suspensión acuosa inyectable en las venas. Aplicando estas propiedades generales a los ácidos de los aceites antileprosos, adquieren éstos propiedades terapéuticas nuevas. Se ha podido así obtener un complejo estable de colesterol y de extractos de aceite de chaulmoogra el cual permite la inyección intravenosa de dosis elevadas de extractos chaulmoógricos (de 0.04 gr. a 0.24 gr.), sin reacción general peligrosa y sin alteración de las venas. Flandín, —dice el doctor Tiant—, que lo está utilizando hace dos años, ha observado la detención rápida de los accidentes evolutivos, la disminución de los dolores, la retrocesión de las zonas de anestesia, la desinfiltración de los tegumentos y una mejoría marcada del estado general. Señala como particularmente notable: 1, la acción del producto sobre los brotes agudos febriles, los cuales son rápidamente controlados por algunas inyecciones. (El concepto clásico y conocido hasta de los enfermos es que la fiebre contraindica todo tratamiento chaulmoógrico, el cual debe suspenderse tan pronto como comienza el brote febril). 2o. Desaparición de los bacilos de las secreciones mientras el enfermo está bajo la influencia del tratamiento. Esta terapéutica parece, por lo que hemos visto, —añade el doctor Tiant, —constituir un progreso real y positivo en la lucha contra la lepra.

En otros países

Algo de esto nos dice ahora el Tte. Cor. Dr. Demetrio E. Despaigne se aprovechará en Cuba. Este tratamiento seguramente se implantará en breve en el Hospital de El Rincón, nuestro leprosorio. Nos ha expresado el distinguido funcionario del Consejo Nacional de Tuberculosis que el actual Secretario de Sanidad, doctor Costas Latatú, está altamente interesado en utilizar estas experiencias para mejorar la condición de los leprosos de ese establecimiento de El Rincón. Para contribuir a este propósito del activo y bien inspirado funcionario a cuyo cargo está ahora la Sanidad cubana, el doctor Despaigne hará llegar hasta él toda la documentación que posee al respecto. El doctor Costales Latatú—nos dice el Tte. Cor. Dr. Demetrio Despaigne— como Secretario de Sanidad hará gestiones del Congreso celebrado en El Cairo, es altamente beneficioso. El Patrona a fin de que el Gobierno francés envíe dicho producto a Cuba para implantar ese procedimiento en la leprosería de El Rincón y contribuir de este modo a mejorar el estado de los enfermos allí recluídos. El tratamiento, de lo que se ha sabido por los resultados obtenidos por el doctor Flandín en sus experiencias personales.

Hoy se sabrá si se anticiparán o no diversos exámenes

El Consejo Universitario se reúne mañana. Continuarán hoy las novatadas de rigor

Una velada y una peregrinación al Cementerio de Colón están organizando los estudiantes universitarios para conmemorar la fecha del 30 de septiembre, en que cayera para siempre aquel joven paladín de las libertades patrias que se llamó Rafael Trejo.

En la Universidad ha quedado constituído un comité, que integran cincuenta estudiantes, el cual ha de encargarse de la organización de los actos que habrán de celebrarse ese día.

Se han designado comisiones para atender a los gastos para la velada, la peregrinación y la propaganda.

Hoy habrán de celebrar una nueva reunión en la Universidad los organizadores de los actos a las diez de la mañana.

Continuarán hoy las novatadas

Después de dos días de receso obligado, por ser días festivos, continuarán su labor los «comités de tijera» de la Universidad.

Las novatadas han alegrado de nuevo el gran recinto del Alma Mater, constituyendo los preludios del nuevo curso, que se inaugurará el día primero de octubre.

La Universidad ha cobrado en movimiento, a los impulsos de la juventud alegre y vivaracha que deambula por la escalinata, los vestíbulos y los patios y las calles de nuestro máximo centro de cultura.

Los exámenes extraordinarios

Hoy habrá de decidirse si se anticipan o no los exámenes extraordinarios en las escuelas universitarias que los han señalado para los últimos días de mes.

El Rector, ingeniero José Manuel Cadenas, sostendrá un cambio de impresiones con los secretarios de las citadas escuelas.

El Consejo Universitario se reunirá mañana

Mañana, primer miércoles de septiembre, habrá de celebrarse una importante sesión del Consejo Universitario, bajo la presidencia del Rector Cadenas.

Habrá de discutirse el sistema de exámenes, la división de las asignaturas, en fin se tratará de la organización del nuevo curso.

DISTRIBUIDOS LOS MODELOS PARA TOMAR ANTECEDENTES PATOLOGICOS A LOS ALUMNOS

El Departamento de Higiene Escolar activa los envíos para que se llenen al matricularse los escolares. En el Instituto de La Habana se han señalado todos los exámenes

Ya han sido distribuídos los modelos para tomar los antecedentes patológicos a los escolares de la nación.

El director del departamento de Higiene Escolar, doctor Aníbal Herrera y Franchi Alfaro, activó dichos envíos con objeto de que estuvieran en las escuelas públicas antes de que se abriese el período de matrícula y se pudiesen tomar al hacer las inscripciones.

Con esos antecedentes personales y familiares se confecciona la ficha de los nuevos educandos.

Desde la fundación del departamento dicho modelo se lleva con toda escrupulosidad.

Para que los modelos se redacten con uniformidad se han impreso unas reglas, en las que en forma clara y concisa se determina cómo debe llenarse cada uno de los epígrafes.

Los modelos han sido enviados a las Juntas de Educación, a fin de que éstas se los faciliten a las distintas escuelas de sus distritos respectivos.

LOS EXAMENES EN EL INSTITUTO DE LA HABANA

Han quedado señalados todos los exámenes en el Instituto de Segunda Enseñanza de la Habana.

Helos aquí:

Exámenes de ingreso:

Lunes, 12 de septiembre, letras A y B, y todos los alumnos que llevan asignaturas.

Miércoles, 14, letras C, D, E, F; viernes 16, letras G, H, I, J, K, y L; Lunes 19, letras M, N, O y P; Miércoles 21, letras Q, R, S, y T; Viernes, 23, letras U, V, W, X, Y y Z.

Estos exámanes comenzarán a las siete y media de la mañana y se celebrarán en las aulas 11, 13, 14 y 15, del tercer piso.

Los alumnos que por cualquier motivo no pudieran presentarse al examen el día que le corresponde, pueden hacerlo el viernes, día 23.

Exámenes para los alumnos oficiales:

Lunes, 12, Aritmética, Aulas 1 a 10; Martes, 13, Gramática, Aulas 1 a 5; Miércoles 14, Algebra, Aulas 1 a 10; Jueves 15, Lit. Preceptiva, Aulas 1 a 5; Viernes 16, Lit. Castellana, aulas 11 a 16; Sábaro, 17, Geometría, Aulas 11 a 20; Lunes 19, Inglés y Francés 1o. aulas 1 a 10 e Historia Natural, aulas 11 a 15; Martes 20, Física 1er. Curso, aulas 1 a 5 y Cívica anlas 1 a 5; Miércoles 21, Geografía aulas 1 a 10 y Psicología y Lógica, aulas 11 a 20; Jueves 22, Inglés y Francés, 2do. aulas 1 a 10 y Química, aulas 11 a 20; Viernes 23, Historia Universal, aulas 1 a 10 y Física 2do. curso, aulas 11 a 20.

Todos estos exámenes serán a las dos de la tarde.

Los alumnos de la enseñanza libre se examinarán en los mismos días señalados para los alumnos de la enseñanza oficial, pero deberán concurrir al Instituto a las 3 y media de la tarde.

Un inventario

Un inventario ha sido realizado de las propiedades del Estado y toda la documentación existente en los negociados de Presupuesto y Cuentas, Personal y Bienes y Almacén y Efectos Escolares, de la Secretaría de Educación.

Previamente hubo de realizarse una clasificación de dicha documentación, a fin de que, impuesto al detalle del estado del departamento, pueda el doctor Aurelio Fernández Concheso, desarrollar su plan.

Se ha informado que se dará toda clase de facilidades a los comerciantes y acreedores del Estado en general para que puedan percibir oportunamente las cantidades a que tengan derecho.

Un homenaje al doctor Puig

Un banquete se está organizando en homenaje al doctor Ramón Puig, director de la Escuela Normal de Maestros de la Habana.

Tendrá lugar el sábado, día 10 de los corrientes en el Club Náutico de Marianao.

Un curso de alta costura

Mañana inaugurará un curso de corte y alta costura la señora Angélica Fernández Barroso, inspectora de corte y costura de la Secretaría de Educación.

El acto tendrá lugar en la Manzana de Gómez número 213.

Las clases se ofrecerán de nueve a doce del día, de dos a cinco de la tarde y de siete a diez de la noche.

DELBIASE

POTENTE ESTIMULANTE BIOLOGICO

Comenzarán hoy las lides hípicas en la Ciudad Militar

Durante tres días estarán abiertas las puertas para que el público las presencie

A las 5 p. m., de hoy darán comienzo en el polígono de Columbia las competencias hípicas consistentes en diversas pruebas de saltos de obstáculos. En las justas de hoy tomarán parte el team hípico del Ejército mexicano y el del Ejército Constitucional de Cuba.

Ambos teams vienen realizando desde hace más de un mes magníficas demostraciones. Los oficiales mexicanos han realizado sus prácticas en el Campo de Aviación y los cubanos en el propio polígono de la Ciudad Militar. Del entusiasmo con que estas prácticas se han efectuado se espera una efectividad máxima de ambos equipos que hará que la lucha revista caracteres extraordinarios.

El Ejército Constitucional ha hecho por medio de la prensa una amplia invitación al público para que concurra a estos actos que se efectuarán los días 6, 7 y 8 de los corrientes a las cinco de la tarde. Para que el público encuentre facilidades el teniente coronel Galíndez, Jefe del Regimiento Seis, ha dado órdenes para que se permita la entrada al campamento, absolutamente libre, a personas y carruajes.

En la tarde de ayer ambos equipos efectuaron sus prácticas finales. El coronel Batista, Jefe del Ejército Constitucional, con el teniente coronel Galíndez y otros oficiales del Ejército y significados elementos civiles presenciaron las prácticas de los oficiales cubanos, quedando altamente satisfechos del esfuerzo que vienen realizando.

A continuación publicamos los nombres de los jinetes inscriptos para la jornada de hoy, en la cual las competencias serán de carácter individual.

Equipo de México

Capitán Armando Villareal Maya; tenientes Jaime Lara Zapet, Ramiro Rodríguez Palafoc, Joaquín Solano Chagoya y Miguel Hernández Montoya. Los caballos mejicanos se llaman Donagi, Tarazco, Azteca, Jarucho, Monterrey, Muchacho, Toltoca y Charlo.

Equipo cubano

Comandante Cecilio Pérez Alfonso; primeros tenientes René Chipis y Córdova y Angel Fajardo Rodríguez; segundos tenientes Gerardo Padrón Pérez, Martín Díaz Hamayo, Manuel Hernández Hernández, Félix Pérez y Montoya y Luis Cantón Reibravo, los cuales tripularán los siguientes caballos: Marqués, Condesa, Cuba, Siboney, Cachita, Guarina, Bacardí, Cacique, Mamá Inés y Criollo.

Para el día 7 están señaladas las competencias por equipo de tres, de lo cual daremos cuenta en nuestra próxima edición.

LA SEÑORA SERAFINA SERRA VIUDA DE OLIVE

En Capellanes, provincia de Barcelona, ha fallecido a una edad muy avanzada la señora doña Serafina Serra viuda de Olivé, madre amantísima del señor Francisco Olivé, comerciante establecido en Algarrobo, provincia de Camagüey, donde disfruta de general estimación y donde desempeña también el cargo de Agente y Corresponsal de DIARIO DE LA MARINA.

Al consignar la triste nueva hacemos llegar al señor Francisco Olivé el testimonio de nuestra condolencia.

M.E.C.D. 2016

DIARIO DE LA MARINA

(S. A.)
FUNDADO EN 1832.
(Dirigido hasta 1919 por D. Nicolás Rivero y Muñiz)
DIRECTOR: Dr. JOSE I. RIVERO — ADMINISTRADOR: D. CELSO GONZALEZ
Domicilio Social: PASEO DE MARTI, número 103
Joshua B. Powers, Ins. 220 East. 42nd. St. New York City

Editado por la Cía. DIARIO DE LA MARINA (S. A.), cuyo programa consiste en la defensa de los intereses generales y permanentes de la Nación cubana, de los especiales de la Colonia Española establecida en la misma y de la unión y armonía entre los diversos elementos que conviven en el país. Art. 1o. de los Estatutos.

TELEFONOS DEL DIARIO

Dirección	M-2856
Administración	M-7911
Suscripciones	M-7911
Quejas	M-7911
Clasificados	M-7915
Jefe Redacción	M-1287
Redacción	M-7913
Sports	M-7912
Ag. Guanabacoa	XO-1584

PRECIOS DE SUSCRIPCION

	Territorio Nacional	Extranjero	Países Fuera del Convenio Postal
Año	$ 13.50	$ 17.00	$ 20.00
Semestre	7.00	9.00	11.00
Trimestre	3.75	5.00	6.00
Mes	1.30	—	—
Dominical Semestre	—	5.00	7.00

EDITORIALES

El discurso del coronel Batista

Es un llamamiento a todo el pueblo cubano hacia una política serena y elevada, hacia una administración pública sensata y equilibrada y hacia una labor de coordinación armónica de todos los elementos para la Asamblea Constituyente, el discurso del Jefe del Ejército Constitucional, Coronel Batista, en la conmemoración del 4 de Septiembre.

En cuanto a la parte administrativa, confirma lo que nosotros hemos venido diciendo tan reiteradamente sobre los excesos de la burocracia partidarista. «Se gasta mucho; se gasta demasiado—manifestó el Coronel Batista.—Este desvinel presupuestal que estamos sufriendo, no proviene de una crisis económica, sino de esa misma prodigalidad con que abrimos la mano a los compromisos políticos. Ha habido, indudablemente en Cuba, ese fomento y ese progreso industriales a que el Jefe del Ejército se refería. Se han abierto nuevas fuentes de riqueza. Pero ha crecido al mismo tiempo aquella burocracia por la cual se va desatentadamente la mayor parte de sus ingresos. Este vicio es uno de los que con mayor ahinco se han de reprimir si se quiere buscar aquel sano equilibrio entre la economía y lo social, tan necesario para la marcha expedita y próspera de los Estados.

Respecto a la política, exhorta el Coronel Batista hacia la contienda electoral para la Constituyente. Desea que para este fin se formen partidos vigorosos y robustos que defiendan con fervor sus respectivos programas. Sólo desea que huyan de los extremos y que no incurran en los vicios más funestos y más mortales que suelen corroer actualmente a los partidos; la demagogia, la utopía y la lisonja. De esa demagogia estridente y perturbadora, de esa lisonja populachera y mendaz y de esa utopía absurda y engañosa, provienen, en efecto, las discordias, los conflictos y las agitaciones que en estos momentos sacuden a los pueblos civilizados. Nunca en estas pugnas políticas deben confundirse la energía y la vehemencia ideológicas con la ciega y desenfrenada exaltación que lleva al disturbio y a la violencia. Aun en las mayores divergencias políticas ha de haber siempre un punto sagrado donde converjan todos los anhelos y todos los programas; el de los supremos intereses nacionales. En él se han de unir todas las voluntades. En él se han de estrechar todos los brazos. En él se han de concentrar todos los esfuerzos.

Transpiran todas las manifestaciones del Coronel Batista su ferviente deseo de que todos los sectores políticos participen en la batalla electoral dentro de las mayores garantías, dentro del más fiel respeto a los derechos de cada ciudadano y dentro, también, de la Ley. Anhela que la Asamblea Constituyente, sea la norma en que quepan todas las aspiraciones del pueblo cubano y que con ella se abra la era de la legalidad estable y de la paz inalterable. Esta paz es casi la obsesión del Jefe del Ejército Constitucional. Nada hay en su discurso que huela a militarismo. Odia cordialmente todo cuanto provoque la guerra, cuyos horrores pinta a lo vivo. Las armas no han de servir, según él, más que para defender y escudar la paz en todos sus aspectos. A ella excita a todos sus soldados. A ella, a todos los ciudadanos. Sólo admite una clase de revolución; la revolución constructiva; la que renueva para edificar; la que endereza lo torcido; la que extirpa lo malo y afirma y vigoriza lo bueno.

Cooperación con fines turísticos

La Corporación Nacional del Turismo entiende, con muy acertado criterio, que para atraer viajeros a la República lo primero que se requiere es colocar nuestras ciudades en buenas condiciones de receptividad turística. No basta con organizar alicientes especiales para el visitante ni preparar festivales destinados a mostrarle el aspecto típico de nuestras diversiones. Todo esto está bien por vía de amenización y para animar las temporadas; pero por encima de todo eso lo que se necesita es que el turista encuentre aquí un ambiente gustoso y confortable, capaz por sí sólo de hacerle grata la estancia entre nosotros. De ahí el empeño de la Corporación porque nuestra capital ofrezca un aspecto ordenado y pulcro, de que se suprima cierto tipo de venta ambulante pertinaz y engorrosa, de que se elimine en lo posible la mendicidad callejera, de que el arbolado de calles y plazas esté bien atendido, de que La Habana, en suma, brinde al viajero una acogida no sólo generosa y cordial, sino plenamente satisfactoria en todos los órdenes.

Como quiera que las condiciones actuales del Erario no permiten hacer desembolsos considerables para ciertos menesteres de urbanismo, la Corporación además de haber utilizado parte de sus fondos en tales atenciones, está constantemente estimulando al vecindario habanero para que contribuya a esa tarea que se ha impuesto de convertir La Habana en una ciudad bien preparada para recibir turistas en todas las épocas del año. Sus iniciativas, a tono con este propósito, se dirigen principalmente a los valores permanentes de la urbe, a sus plazas, a sus paseos, a sus avenidas, a sus calles, a sus edificios, a sus monumentos, a todo eso que el visitante puede apreciar a primera vista, con sólo disponerse a recorrer la urbe, aunque sea sin auxilio de cicerones y sin programa fijo. Hay, sin duda, un placer peculiarísimo en ambular por las calles de una ciudad desconocida, en busca de las sorpresas que pueden salirle al paso al viandante que no lleva itinerario preciso. El encanto de una calle, la majestad de un edificio, el atractivo inexplicable de un rincón cualquiera, la gracia de un recoveco o la poderosa sugestión de un lugar histórico, son alicientes naturales y permanentes que el verdadero turista aprecia más, mucho más que aquellos que de un modo deliberado y especial se «fabrican» para él.

Acorde con este criterio, la Corporación ha conseguido embellecer de un modo ostensible la Quinta Avenida, que es una de las rutas habaneras más transitadas por propios y extraños. El turista que hoy se dirige a cualquiera de los centros de diversión que existen en torno a la Playa de Marianao lo hace por un paseo de señorial aspecto, adecuadamente iluminado, con sus jardines de cálida vegetación tropical y su arbolado pulcramente atendido. Nuestra Habana le da, pues, la sensación de una urbe mimada, celosa de su decoro citadino.

Terminado el arreglo de la Quinta Avenida, la Corporación ha concentrado su interés en otra importante calle habanera: la calle de Línea, en el Vedado. También es ésta una ruta turística muy concurrida. Es, además, una avenida de bellas y suntuosas residencias. La cantidad y calidad de ellas justifica plenamente que se consagre una atención especial a esta vía vedadense.

La Corporación se ha dirigido a los propietarios y vecinos de la calle de Línea solicitando su cooperación para el arreglo y embellecimiento de esa rúa. Esa solicitud merece ser bien acogida. Una propiedad inmueble cualquiera tiene, además de su valor intrínseco, un valor que depende de su emplazamiento. Cuando se halla emplazada en una calle céntrica, vistosa, bien pavimentada, bien alumbrada, bien atendida, en suma, su primitivo valor se duplica. Así, pues, no se trata sólo de contribuir al fomento del turismo—obligación cívica de todo cubano—sino de propender a un alza en el valor de bienes propios. Las obras de embellecimiento que se verifiquen en la calle de Línea redundarán en beneficio de cada uno de los propietarios y vecinos de esa vía. Tengan esto muy en cuenta aquellas personas cuya discreta cooperación se ha pedido ahora con fines urbanísticos y turísticos.

VALORES SILENCIOSOS

MANUEL GARCIA HERNANDEZ

(Especial para el DIARIO DE LA MARINA)

He conocido afortunadamente al inteligente escritor y poeta sudamericano, Manuel García Hernández. Como siempre, charlamos con largueza de los tópicos fundamentales de la vaga ideología que sabe juntar a los hombres espiritualmente. Sin embargo, había entre nosotros cierta frialdad de intelectual que nos separaba casi irremediablemente. Tengo una especie de adversión hacia los americanos que viven o se ocupan de las cosas del arte y la literatura. Me los imagino cerebrales, divinamente dotados de una actitud mimética, pero faltos de corazón. Están en un mundo en el cual, quizás, ya se ha dicho todo. Viven sin emoción y lo que hacen, ya estuvo hecho. Pero, en Manuel García Hernández, la efusividad de su alma iluminada, el sano concepto de la belleza y una intranquilidad para asir la verdad filosófica y el secreto del arte, lo salvan de la maldad usual y democrática que parece señalar con un triste destino la gente usual y mecánica que tratamos todos los días.

Un hombre nuevo, García Hernández. Su menester irremediable es hacer el bien con la pluma. No fustiga despiadadamente la espalda de los equivocados, y en su crítica la admonición suave es más bien un consejo paternal.

¡Venid a mí, grita de ilusos, pensamientos de crepúsculo, algas de luz de irisada promesa, volúmenes de deseo, líneas quebradas por la angustia, estrofas truncas de versos inconexos, caóticos sueños que ensombrecen la tarde y el cielo sin estrellas! Tiene unas manos que calmar quieren con sus dorsos blancos la multitud que avanza con la fuerza inconsciente y sin meditación que todo habrá de arrasarnos. Yo no quiero el hombre que sabe, sino el hombre que siente. Si tu estás preparado traduce en felicidad tu esfuerzo y tu constancia. Has de llevarte al silencio piadoso del destino la consideración de luz que supiste captar y hacer la dicha del corazón. Ahora, para nosotros, saber quién es el hombre: vino de Caracas, ciudad de abanicos de palmeras, ciudad legendaria, una ciudad de América, de negros sonrientes mostrando sus dientes blancos, mujeres de cálida madurez y una melancolía perfumada de ananás, y el mar, frente a las costas de cacao, un mar azul y verde, con navíos ingleses y barquitos aventureros y soñolientos en las bahías turbulentas, y poetas y políticos y artistas con la visión de un porvenir que adoban con su sueño. Este carácter, de una vez firme y entero, que es el de García Hernández. En sus cuartillas vierte la esencia pura del alma lírica y cuando las plasma en las letras, un matiz de gracioso modo, vemos América incontaminada de influencias decadentes y un prístino color de la armonía amarilla y brillante de su país natal. Ha escrito crónicas y artículos de las más diversas tendencias. Lo ha querido ver todo. La sorpresa de la ciencia inefable de los sentidos estuvo muchas veces sobre las páginas de crónicas y sobre la verdad que le decía un hombre un arte una equivocación fundamental. La labor de hombre de esta naturaleza es la rectificación de las almas incompletas: un artista más artista si lo dice García Hernández. Una mujer descubre su secreto cuando el favor de lo desconocido llega a su alma de artista de la pluma de García Hernández. Este es un valor americano. Quizá desaparezca su voz como la de los cantantes, pero ha contribuído a la inquietud del mundo, y es una vida.

Siento el prurito de la sinceridad. Tengo miedo de bucear el fondo anímico de mis semejantes. Y no puedo prescindir de la inquisitiva mirada y de la meditación que me sugiere su verba. Esto es una desgracia. Yo no soy un hombre superficial. Todo aquello que alumbra mi paso por la existencia me hace pensar en el tránsito de la vida y la muerte. Vengan siempre, siempre, seres para mí dulzura infantil, como este García Hernández, hombre con un secreto que pretende diluir en brumas de poesía. Yo soy un infeliz que no sabe más que del consuelo de la mentira. Estoy harto de verdades, todas prácticas y envenenadoras. La realidad es siempre profundamente amarga.

¡Dichoso tu fetiche de sueños, que con el cristal de aumento de tu fantasía, el mundo se desforma pero es más grande, mucho más grande...

Manuel López de MINGORANCE

Epistolario de OTEYZA

Sr. Coronel Fulgencio Batista.
Ciudad Militar.

Muy señor mío:

He leído—¿quién no, de cuantos saben leer en Cuba?—la alocución pronunciada por usted con motivo de la fiesta del 4 de septiembre, y le escribo para darle las gracias en nombre de un compañero: Eric Marie Remarque.

Aquí, si fuera usted un espíritu burlón, podría recordar la anécdota del gran torero Lagartijo, quien, estando en una de esas tabernas de Madrid que en guisar caracoles se especializan, y mientras saboreaba tan popular como suculento plato, fué interpelado por cierto torerillo, caboreador en la ocasión también del guiso especial, que le llamó «compañero». Y Lagartijo le atajó diciéndole: «¿De qué semos compañeros usté y yo? Será de comer caracoles».

En todo caso, diré que, efectivamente, de algo así soy compañero del gran escritor alemán. De comer, si no caracoles—¡eso sólo en las tabernas madrileñas puede comerse!—, el amargo pan del destierro. Pero añadiré que Remarque y yo somos compañeros—el uno desde su grandeza y el otro en mi insignificancia—, además, de que los dirigentes de nuestros respectivos países despreciaron y aun aborrecieron aquello que preconizamos ambos.

Por lo que al autor de «Sin novedad en el frente» y «De regreso» se refiere—el único en verdad a quien hay que referirse de los dos—sabido es que con sus obras se ha hecho en Alemania auto de fe, quemándolas para que no den otra luz, sino la de las llamas de las hogueras que las consumieron. Y consignado esto, no necesita consignarse más, al objeto de que demostrado quede de cuán poco le sirvió a Remarque escribir lo que su genio le inspirara, pretendiendo apartar a su patria de los horrores de la guerra, por él tan hondamente sentidos como excelsamente expresados.

Con la frase de Bolívar podía Remarque dolerse: «He arado en el mar». Y, sin embargo, usted ha hecho ver que no fué así. En su alocución recordó «Sin novedad en el frente» y «De regreso», concretando sendos pasajes de estas obras, para ejemplos de un pueblo entre cuyos dirigentes y con la categoría de jefe del Ejército—tan decisiva en defensa de la paz—figura usted. Esto constituye para el pacifista autor una revancha, por lo menos.

Y una gloria asimismo. Pues cuando Remarque, presentando el dolor de la guerra, primero, y su inutilidad, a continuación, quiso desvanecer las ideas guerreras, no de su patria solamente, sino también de todas las naciones del mundo. Conque, puesto que en una nación como Cuba una personalidad como usted por la paz aboga presentando textos de Remarque, puede decirse, al modo de Larreta: «Esta es la gloria de don Eric Marie».

El haberle proporcionado esta gloria agradezco a usted yo, compañero de Remarque, ya que no de escribir obras maestras, de comer el pan del destierro. Porque insisto en que el compañerismo alegado, es equivalente al que había entre el gran torero y el torerillo, según la recordada anécdota. Si usted no fuera un espíritu burlón, tales espíritus no faltan en esta tierra clásica del chóteo, ¡y conviene prevenirse!

Tras de lo cual no me resta sino reiterarme de usted atento s. s. q. e. s. m.

Luis DE OTEYZA.

La Habana, 6 de septiembre de 1938

FECHAS Y ANIVERSARIOS SEPTIEMBRE 6

o—En 1704 nació Maurice Quentin La Tour, una de las más grandes figuras del arte pictórico francés. La Tour murió el 17 de febrero de 1788.

o—En 1859 murió en Berlín, Federico Enrique Alejandro Humboldt, Barón de Humbolt, naturalista alemán de fama mundial.

o—En 1815 murió en Madrid, José de Espinosa Tello de Portugal, Teniente General de la Real Armada y una de las más grandes figuras militares de la época fernandina.

o—En 1683 murió en París, Juan Bautista Colbert, el famoso ministro francés que tanto se distinguió en la época de Richelieu.

ENTRE CIUDADANOS — *Por Roseñada*

—Has leído que en Cuba hace ciento cinco años que no se sabe de ningún caso de cólera?
—Pues, no me lo explico, porque motivos ha habido...

EL CAPITALISMO NO PUEDE DESAPARECER

(Por PHILIPS MAPEL)

NUEVA YORK, Agosto 1938. — En una cosa están perfectamente de acuerdo los comunistas en Norteamérica: que el capitalismo va declinando vertiginosamente, por los propios disturbios y por el reflejo de la acción liberadora del Orto Rojo y que además, ya muy pronto se disolverá para beneficio de la comunidad que formará el mundo entero. Precisamente cuando acabe de morir el Capitalismo, afirman ellos, dejaremos de ver el espectáculo repulsivo de un hombre empleando a otro, y especialmente esa iniquidad conocida con el nombre de de ganancia cesará para un rítmico equilibrio en el concepto de la responsabilidad universal de la justicia.

Como es natural esto es expresivamente hermoso, vigorosamente noble, si lo aceptamos con un contrasentido fundamental. (Ahora sabemos bien que los errores, las aberraciones y los vicios también fundan sus escuelas). Pero por fortuna el capitalismo no solamente significa color y calor en el mundo sino unidad y forma en la marcha progresiva del mundo, y que además está perfectamente establecido, que como se concibe en Rusia es negativo porque su acción es centrípeta, como la tiranía de la fuerza sobre la fuerza.

¿Cuál fué la primera protesta que tuvieron los socialistas, antes que allá tuvieran ellos, la soñada oportunidad? Era un hecho que el trabajador había perdido, en el sistema capitalista de ese tiempo, el control de todos los medios de producción, que los representaban sus herramientas. Mientras el trabajo de momentación fué hecho en el mundo en pequeñas unidades y con los medios ofrecidos por la fuerza animal, la energía del hombre, la única propiedad con que contaba era su herramienta; su independencia era evidente, no necesitaba el capataz ni el amo con la voz airada como un látigo, podía trabajar donde quisiera.

Pero vino la maquinaria y empezó a cambiarlo todo. Entonces las herramientas se hicieron más grandes y complicadas, y naturalmente de mucho más costo, casi inaccesibles para el hombre del esfuerzo humilde, el hombre de herramienta, pero fué la ciencia, la necesidad de progreso de mayor rendimiento, la sustitución de la fuerza animal por la fuerza mecánica, y no fué una conspiración del capital queriendo desplazar al trabajador, como comunmente se dice. Si una persona tiene mucha gratitud por un farmacéutico y quiere mucho a un médico, no quiere decir que si ellos están en malas condiciones económicas, esta persona deba contraer enfermedades para que ellos ganen dinero; y si este farmacéutico y este médico viven en comunidades saludables y bien nutridas, tienen que cambiar de lugar o de forma de conquistar el famoso pan de cada día, pero tampoco quiere decir esto que por esos hechos aislados y nada ordinarios, deben clausurarse las universidades que representan el gran caudal de conocimientos que el estudio ha venido acumulando por centurias y siempre con la contribución de un puñado de personas que suelen contarse con los dedos de la mano. Porque el pueblo que no necesita al farmacéutico y al médico es el capital de la salud; como la universidad representa el capital en los conocimientos fundamentales para preservar aquel otro capital, que es la felicidad que todo individuo como toda colectividad buscan a través del día y de la noche en una eterna marcha forzada.

Pero como decía antes, cuando apareció el empresario, el hombre que tenía el dinero que necesitaba el trabajador para adquirir las herramientas que se habían hecho más grandes, complicadas y costosas se inició la era del capital. Y el capitalista, entonces como ahora, siempre se arriesgó en la mayoría de las ocasiones. Particularmente se arriesgó en los casos que otros pudieron inventar mecanismos más útiles y que el suyo no sirviera para nada. Sin embargo nadie pudo ni puede asegurar que este sistema está en las proximidades de la perfección, por eso los capitalistas que son a la vez porqueros tienen oportunidad de oprimir a los trabajadores; pero por suerte las fronteras de este tipo de capitalistas ya tiene fronteras limitadas, estrechándose es cada vez más. Los trabajadores han aprendido a organizarse por propia protección, y las leyes gradualmente han ido encauzándose en su ayuda; las fábricas tienen menos peligros y son más saludables; y las ganancias van siendo fuertemente afectadas por las contribuciones.

Incuestionablemente que el trabajador ha mejorado; los comunistas y otros de igual jaez niegan este hecho, pero la verdad es que está mucho mejor que en cualquier otro tiempo de la historia del mundo, porque cuenta además con seguridad y comodidad. Aún aguijoneado por su mayor aflicción, el desempleo, el obrero hoy va através de la vida más placenteramente que sus predecesores. Hoy come mejores alimentos, vive en mejores casas, usa mejores ropas; sus hijos están mejor educados, y cuando se enferma se le pueden dar mejores cuidados.

Y todos nosotros nos beneficiamos con ese progresivo mejoramiento derivando de ello un directo y valioso beneficio que nace de los ferrocarriles que tenemos, las grandes fábricas téxtiles, grandes haciendas automóviles baratos, ropa ya hecha y vistosa, fuerte y barata, plantas de gas y electricidad, y variadas y nada costosas formas de diversión sana y edificante, y todo esto ha energido del capitalismo, que sin él sería imposible imaginarlo.

¿Imposible imaginarlo? Sí, aún en Rusia. Los bolsheviques, cuando tenían situada y dominada a toda Rusia, dieron por terminado el capital y dieron a los trabajadores todos los medios de producción. Sin embargo el trabajador ruso es hoy esclavo de una clase de capitalismo tan ambicioso, que es muy seguro que no sería tolerado en ninguna otra parte del mundo. Y no solamete deben sus herramientas que también deben los lugares miserables donde viven, los pobres establecimientos donde compran sus alimentos y su ropa y la escuela donde se enseña a sus hijos. Tiene que aceptar cualquier trabajo, cualquier salario que le sean ofrecido, y en el momento que los acepta principia a ser un esclavo ante la realidad y ante la ley, y puede llegar a trabajar sin recompensa alguna.

Sin que se crea que esto es una especie tendenciosa ni que estamos haciendo propaganda sugerida por alguien o que defendemos al capitalismo sistemáticamente, podemos afirmar que el obrero ruso en la actualidad apenas gana para comer y todo el resto de su trabajo va a parar al capital central, y esto exprimiéndolo para fundar poderosas plantas y otros sistemas que han de producir el dinero para comprar abastecimientos en el extranjero, y el hombre que produce trabajando nada tiene que hacer en la administración, como ocurre al que trabaja como empleado de un garage que nada tiene que ver con el funcionamiento de la Standard Oil Company; esto se queda solo para los políticos-capitalistas que ahora controlan y gobiernan en Rusia. Los bolcheviques han tenido un cambio en el sistema capitalista, o sea eliminar a todos los capitalistas y poner el capital en sus manos. Por eso sería muy dudoso que el pueblo norteamericano llegara a aceptar ese estado de cosas, porque el capital de esa forma producte mayores males, que en forma individual y privada. Lógicamente que quecesitamos mucho tiempo para llegar a ver domado el capitalismo, pero nadie negará que hemos hecho grandiosos progresos.

Sin embargo, los políticos generalmente han ejercido funciones que han mantenido los capitalistas dentro de sus propias esferas, con algunas restricciones, y donde esto no ocurre es porque existe mucha pobreza, en el orden económico o en el orden moral. Y por eso el capital es demasiado conservador, cuando los políticos empiezan a dar saltos rituales en torno de las urnas electorales, o en sus conspiraciones áulicas o cuando sistematizan las filtraciones del erario; también el capital es uno de los principales baluartes del pueblo en contra de los fraudes de los políticos. En la historia del mundo se ha visto cómo el capital ha puesto fuera de combate a muchos demagogos que de haber logrado agarrar las riendas del poder, hubieran representado la ruina del pueblo.

Y mientras los capitalistas y los políticos sigan en lados opuestos, vigilándose los pasos y gritando frecuentes alarmas, tenemos la oportunidad de seguir por el lado que mejor nos convenga, luchando por sí y para sí mismos. Pero cuando el sistema toma todos los poderes y se convierte en omnipotente, como ha sucedido en Rusia, entonces el infortunio es para todos los demás. No solamente han perdido los rusos sus propiedades, sino que también han perdido sus libertades; no solamente se les está prohibido TENER algo no siendo lo que los AMOS quieran darle, sino que se les prohibe decir algo discusional y aún hasta pensarlo, que no esté de acuerdo con el concepto mimeográfico de los AMOS.

Este es el resultado ineluctable del bolschevismo en todos los tiempos y en cualquier lugar, por cualquier nombre que se le quiera dar. Tan pronto como las oposiciones naturales, viejísimas por cierto, entre la acumulación del capital y el poder político, sin ofrecer resistencia, se dejan absorber una por la otra, todos los derechos de la Libertad y todas las libertades del Derecho se desintegran y se destruyen. No importa decir cuál lado es el que gana; si son los políticos los que ganan obtenemos la esclavitud de estado que hoy se conoce en Rusia; y si está ayudaba por el miedo del bolsheviquismo, el capitalismo gana, y entonces tenemos los estados esclavos que hoy conocemos en otras naciones. Ambos necesitan abolir la libertad de la palabra y la tribuna, la libertad de la prensa, la libertad de la pública reunión; ambos convierten al ciudadano en un sujeto y este sujeto es un siervo.

Sin la acumulación del capital todo país existiría en estado primitivo. Y a ello se le debe no solamente las propulsoras fuerzas materiales, sino todo lo conquistado espiritualmente: escuelas y universidades, bibliotecas, revistas y periódicos, parques y diversiones. Natural que de ese capital acumulado se ha dilapidado mucho inútilmente. Y la razón de esa inutilidad, tiene una cara múltiple muy familiar en todas las comunidades; pero no obstante eso, el linaje humano cuenta por esa acumulación conquistas que sobrevivirán a todos los tiempos, representadas en gloriosas instituciones humanas que han intermezclado lo humano y lo divino en la concepción más noble y pura que pueda ser dado al humano micro-cosmos llamado ser humano.

Y cada uno de los llamados rojos, tiene siempre algo que decir en contra de todas esas grandes conquistas, aunque aparenta olvidar que cada una de esas cosas forman también la vida de la Rusia actual, y no en su forma pura, sino en imitaciones a veces irritantes: que ha heredado todos los males del capitalismo, sin haberse logrado asimilar sus sólidas virtudes creativas.

Por ello el capitalismo tiene un fundamento profundo en el mundo moderno, porque el mundo moderno mismo, ha sido la fuerza que lo ha venido empujando como alud que, progresivamente ha ido formando la bola de nieve gigantesca que es tan grandiosa como el sueño más ilustre que haya establecido una nota en el cerebro del hombre. El capitalismo no puede desaparecer, porque acumular es una necesidad incontrorrestable; acumular nunca ha sido malo, sino los usos que de ellos se ha hecho; cuando la distribución de lo acumulado causa desequilibrios, no es distinto que un médico que quiere, que lucha por provocar ciertos síntomas para mejoramiento general; variarán en la forma pero el fondo es igual. La oferta que aniquila la demanda se destruye a sí misma.

ERES LO INDESCIFRABLE...

Eres lo indescifrable, eres más que un enigma,
No dibujes un rictus, no preguntes por qué.
Antaño hubieras sido la linda favorita
que no quiso al sultán que la amó con placer.
Hoy, en un florecer de libertades, eres
la flor inexplicable que sin motivo es.

Si es mentira: ¡dichosa!; si es verdad: ¡desdichada!
Comoquiera: complejo que no supera el ser
y el amar desbordado y el amar siempre ardiente.
¡Tu complejo es mayor que el de toda mujer!
Quizás alguna vez te haya comprendido,
quizás nunca te haya podido comprender,
quizás tú misma nunca
lo hayas podido hacer...

José Raúl López Goldarás.

A TRAVES DE LA VIDA

PSICOLOGIAS

Ayer traté en este lugar de un individuo que no tuvo otra ambición que hacerse notar. Lo consiguió, al fin, a fuerza de excentricidades, pero al morir tuvo que confesar que había pasado su vida haciendo bufonadas. Esta es la celebridad que algunos alcanzan.

Yo he conocido un ser inefable que era una buenísima mujer, americana, que se llamaba Mrs. Ryder. Esta noble dama consagró su vida a la piedad como otras la destinan a la chismografía o a pasear en automóvil. Mrs. Ryder ocupaba los mayores instantes de su vida en impedir que el hombre fuera cruel e injusto con los animales. En general extendía su piedad hacia los desvalidos y el niño encontraba en ella su más fuerte amparo.

Parece increíble, pero tenía que sostener una ruda campaña, porque nuestro espíritu vandálico o berberisco de origen, es duro con los seres inferiores y no aprecia la cantidad del mal que hace.

Mucha gente se burlaba de la pobre Mrs. Ryder y tomaban a broma su apostolado, porque entendían que apalear a un caballo o pegarle con el mango de la fusta, por los lugares más sensibles, como el vientre, no era cosa que tenía importancia. Y miren ustedes si había valor educativo en ello, que una vez presencié cómo jugaban unos niños, haciendo uno de ellos, del caballo que tiraba de un carretoncito, mientras otro fungía de carretonero haciéndolo tan a lo vivo, que le gritaba a la supuesta bestia, imitando la manera como lo hacían los carreros y para más perfección le pegó un palo «al caballo», con tal fiereza que le partió un brazo. Los niños eran hermanos, pero la educación está por encima de la sangre.

Conque ya puede verse si da sus frutos el ejemplo del mal trato a los animales, sin contar que todo el mundo no tiene ni la indiferencia ni la dureza del salvaje, para contemplar tranquilamente semejantes barbaridades, y prueba de ello es que me han escrito diferentes veces rogándome que llama la atención del señor Jefe de la Policía, acerca de las aves y cochinos colgados por las patas, con grave sanción de la Orden Militar número 217 de 1900, dictada por el Gobierno interventor, pero que otros miramos con burla, como «cosa culeces del americano».

Bueno es que esto lo sepa la gente y por eso lo escribo aunque sin fe alguna en su eficacia. Por ello en que la obra de Mrs. Ryder es mucho más meritoria, porque ejercerla en un medio hostil es tan ímprobo como conseguir el fin que se propone la ley electoral mientras no se reforme el ciudadano, individualmente, en el sentido moral y su educación cívica.

Pero como no debe desesperarse, mucho más cuando hay personas que dan el ejemplo, y son múltiples las asociaciones en favor de los niños (lo que indica un comienzo de civilización), es casi seguro que con el tiempo lleguemos a ser humanos con los animales y protectores de las plantas y las cosas vivientes que dependen de nosotros. En una plaza de Lisboa, donde hay una hermosa fuente de agua cristalina que sirve para aplacar la sed de las bestias, se lee esculpida en la piedra, esta leyenda que transcribo en portugués para no quitarle su carácter; dice así: **O homem e o rei dos seres inferiores, mas debe ser o tyranno d'ellos.** No necesito hacer la traducción de esta bella leyenda que da la mayor estimación que puede sentirse por todo un pueblo.

Y algunos preguntan —¿Por qué somos tan poco piadosos? Los indios cubanos eran dulces y buenos.

Y el filósofo responde: —Por atavismo. No de la raza autóctona porque esa fué arrasada enteramente y no hay un solo cubano con sangre india. Nuestro carácter nos viene de los vándalos y otros pueblos que ocuparon la España. Tenemos de árabes beduinos nuestra enemistad al árbol y de hebreos nuestro amor al dinero. La filosofía de la Historia explica claramente la ley de la herencia y por qué el que siembra vientos recoge tempestades. Los que tienen creencias religiosas están convencidos que nuestras grandes desgracias son el digno castigo que nos ha impuesto la Providencia que es la gran niveladora de la justicia...

Hay que pensar en la misericordia y en los seres inefables como la adorable Mrs. Ryder.

Héctor DE SAAVEDRA.

DESDE PARIS

LA FUERZA EMOTIVA DE UNA LENGUA

En una revista habanera que huele a viajes me acaba de dedicar don José Aixalá, patriarca de las divagaciones ciudadanas, un artículo en forma de epístola que comienza un poco irónicamente con esta dirección: «A Monsieur Eduard Avilés Ramírez...» etc.

No sólo por ser inofensiva le perdono yo esa ironía a nuestro patriarca, sino porque el contenido de su epístola es muy bello. En ella me habla don José de «la fuerza emotiva de una lengua» y en apoyo de su tesis relata el caso novelesco de un aventurero polonés de nombre Stavinsky que, de regreso de aventuras que hubieran tentado seguramente a un novelista romántico, terminó sus días de torrero en Aspinswall, y que hizo embarrancar a un velero por estar leyendo un libro de versos en su lengua nativa, en aquella lengua que llevaba enraizada en las venas mismas, en la leche roja que corre por ellas, en la cal vieja de sus huesos, en las circunvolaciones más íntimas del cerebro.

Tiene usted razón, mi querido don José. Tiene usted razón también cuando habla de que si Mistral no hubiera alzado toda su obra, utilizando el material— cemento en su lengua provenzal, no hubiera sido el apóstol de la Provenza. Tiene mucha razón cuando habla del «poder sugestivo» de las lenguas y esa especie de violencia mística que irradian. Y yo lo sorprendo a usted—¡a usted, patriarca!— emocionado como un niño solo porque en un artículo dedicado a la Provenza y al caso típico de Mistral, yo dije que el provenzal venía... del catalán! Y le salió a usted por los poros del alma todo el Aixalá, toda la sangre todos los huesos, toda la lengua madre, y no tuvo más remedio que sentarse a escribirme la epístola que motiva este artículo.

Pero no olvide, (después de tenerlo tantas veces razón) que el provenzal fué la única lengua literaria de la Cataluña hasta la aparición de Jaime I y que lengua romana, es una de las ramas dispersas del desplome del Latín, el gran árbol que descuajaron en el Medioevo los cataclismos políticos. Al mismo tiempo que lengua analítica, el catalán, como usted lo sabe mejor que yo, lengua sentimental, que hace extremecerse de emoción hasta a los patriarcas como usted. No recuerda qué erudito decía que el valor verdadero de una lengua, su arraigo y su desarrollo en el tiempo, dependían de la cantidad de apego que los hombres que la hablan tengan por las imágenes que los rodearon en su infancia: Si todos los catalanes son como usted, seguros estamos querido don José, de que el catalán no morirá jamás. Es el espejo fonético (si se me permite la imagen) de las imágenes caras a su corazón.

Esa es la verdadera fuerza emotiva de una lengua: la que le procura el hombre que la habla. Si los hombres disponen actualmente de más de mil lenguas para expresarse, necesariamente comenzaron hablando una sola. Dejando a un lado el mito de Babel ¿no le parece a usted que el mundo sería muy aburrido si solo existiera una lengua? Sería terriblemente aburrido, es cierto, pero, ¡cuántos inconvenientes serían evitados!

Su lengua catalana, hermana de la lengua de Mistral y que recibió de esta última un vigoroso empuje antes de Jaime I, es muy bella, muy descriptiva. Yo diría que es hasta muy «personal». Ustedes los catalanes saben además, darle un relieve sentimental de primera fuerza, porque son muy personales. Pero no se llame a engaño: cuando usted habla sobre la fuerza emotiva de una lengua, no olvide que esa fuerza depende de la calidad del hombre que la habla, no de la lengua misma. La lengua no hace al hombre, es el hombre el que hace la lengua.

Gracias por el cuento del aventurero que murió en Aspinswall. Lástima que no se haga con él una gran novela. Y gracias a usted por la epístola que le dirige a «Monsieur Eduard», se las doy sin resquemor por su ironía, porque su epístola era muy bella, porque usted tiene mucho talento, y porque en el fondo de todo ésto se proyecta el fantasma de la gran Cataluña, de la Cataluña recia y eterna la de Jaime I, la de Roger de Flor, la de los Raimundo Lulio, de los Montaneres, de los Domenech, de los cronistas, de los artistas, de los sabios, y que una vez más en su historia, sangra y que usted anda hoy más que nunca enamorado, con su amor de patriarca, por ella y sus lágrimas, por ella y sus lanzadas...

Eduardo Avilés Ramírez.

ULTIMAS ETAPAS DE LA GRAN TRAGEDIA

(La Guerra Mundial día por día)

6 DE SEPTIEMBRE DE 1918

Las colinas que dominan el Aisne han caído en manos de los franceses y norteamericanos, y ambos han continuado su avance en los dos lados de Armentiéres. Los franceses han tomado a Ham y a Chauny, en la carretera que va hacia la parte sur de la línea Hindenburg, en La Fére.

Los británicos han cruzado el canal de Saint-Quentin y avanzado cuatro kilómetros más allá de él. El avance ha sido más rápido aún que el del día anterior. Grandes cantidades de parque han caído en manos aliadas.

M.E.C.D. 2016

Si el niño está raquítico déle COMPUESTO TUNISON el mejor tónico durante el desarrollo

Durante el desarrollo los niños necesitan atención especial. Si están débiles y raquíticos, sufren de erupciones o les falta color, déle el Compuesto Tunison de Hígado y Azufre.
El Compuesto Tunison es recomendado por numerosos médicos. Contiene extracto concentrado de hígados frescos para enriquecer la sangre y azufre para purificarla.
Déle a su chico el Compuesto Tunison hoy mismo. Se prepara en cápsulas y líquido. En una semana notará sus resultados. 2C

EL TÓNICO QUE VIGORIZA.

COMPUESTO TUNISON
DE HIGADO Y AZUFRE R. 678

SUSCRIBASE Y ANUNCIESE EN EL «DIARIO DE LA MARINA»

666 Domina el PALUDISMO en tres días.
Líquido -tabletas polvo ungüento gotas para la nariz.
CATARROS en un día. Tónico y Laxante.

Cuide usted su estómago porque es la base de su salud

*

Yo padecí también como usted, pero me curó el DIGESTÓNICO del Dr. Vicente

VENTA EN FARMACIAS

VIBOREÑAS

EL BAILE DEL FERRETERO.—De lo más animado y concurrido, resultó el baile ofrecido el sábado por el simpático Club de Ferreteros, que preside nuestro distinguido y atento amigo, señor José Fernando Feito Taladrid, en su señorial casa de la Calzada del Cerro.

Aquellos amplios salones veíanse invadidos por una concurrencia tan numerosa como selecta.

Antes de pasar a dar la relación de los nombres de las señoras y señoritas que disfrutaron de tan alegre y divertida fiesta, queremos referirnos a la gran verbena del Ferretero, su tradicional verbena anual, anunciada para el día ocho del mes de octubre, y que será hermosa y brillante fiesta.

La Directiva, según nos informó el señor Feito Taladrid, ya se encuentra realizando los primeros preparativos para esta verbena, que estará llena de atractivos y muchos alicientes.

Para esa fecha ya se habrá terminado en el Club de Ferreteros el hermoso parque infantil dedicado a los hijos de los socios, habiéndose instalado toda clase de juguetes, como canales, cachumbambés, columpios, etc., y es de esperarse que la Directiva tome el acuerdo de que el día de la verbena, ésta comience temprano en horas de la tarde, para que los niños puedan gozar de esta fiesta, que hará época en los anales del Club.

Y volviendo al baile del sábado, sigue a continuación la concurrencia:

La joven y bella dama Dulce María Yáñez de Feito, esposa del Presidente del club; la joven e interesante señora Josefina Alonso de Calvo Vizoso, esposa del Presidente de Honor del club, señor Gaspar Calvo Vizoso; señora Balbina Fernández de Carmona, Consuelo Bou de Penabad, Liduvina G. de Yáñez, doctora Mercedes Fonseca de Carracedo, María Teresa Pérez de Ortiz, señora viuda de Ardao, señora de Lera, señora de Sánchez, Catalina Vallalta, Carolina M. de La Presa, Antonia Prieto, Josefa Peláez, Emilia del Busto viuda de García, señora de Cías, Dolores Bayate, Amparo Brito de Lombardero, Antonia Franco, María Luisa Pérez de Díaz, Adela Vázquez, Francisca Garrigó, Mercedes F. de Badía, María Baldoquín de del Río, Juana María Capó de Dorta, Isabel Lafitte, señora de Fernández, Lucía Castell, Carmen B. de Puig, Carmen García, Aurora González, señora de Housen, Pilar Morejón, Serafina Serra, María Rodríguez, Emelina Guasch, señora Baldoquín de Fuentes, Consuelo Martínez, Angela G. de Mokarzel, Edelmira C. de Maskell, Dolores Cabrera, Carmen Bencomo viuda de Ramos, María O. de Alfonso, Ana Estévez de Fernández, Margarita Justapí de Desoindre, señora de Pérez Quesada, Rosa Bea viuda de Piloto, señora de Cid, señora de Menéndez, Angelina Ventura, Esperanza C. de Arnaiz.

Un grupo de damas jóvenes y bellas: Lucrecia García Borgeat de Parapar, «Mina» Fernández de Vives, Lucrecia Vilá de Rocaberti, Ida Ruiz Lavín de González, Rosa Carreño de Préstamo y Dalia del Pardo Castillo.

Señoritas:

La bellísima «Mary» Yáñez, y la encantadora Luisita Suárez.

La lindísima Elsa Arnaiz, Sara y Noemí del Prado.

«Gina» Luaces, Lola Díaz, «Mina» Hubert, Magda Valcarce, Edilia Pérez, Lucila y Cuquita Roquete, Juanita Rosario y Milagritos Cías, Juanita Adeil, Amada Sánchez, Ofelia García, Rosa Abab, Alicia Amador de los Ríos, Alicia Salazar, Violeta de Aragón, Violeta Toledo, Violeta Cortina, Mary Cernuda, Margarita Alonso, Marina Lera, Josefina Ardao, Clara y Conchita Molina, Elia Brito, Josefina Ramos Almeyda, Esperanza Bellas, Hilda Espinach, Alejandrina Ablanedo, Roselina, Hilda y Alcira Penabab, Julieta Pérez, Pura y Palmira Cid, Margarita Correa, Dulce María de la Vega, Josefina Ortega, Graciella Alcalde, Carolina y Olga Desoindre, Esther Alfonso, Amalia Menéndez, Alicia y Flora Fernández, Teté y «Mina» Jardín, Manuelita Castro, Marta y Paulina Cardoso, Mary Cardoso.

Ana María Rodríguez, Azucena Trabancos, Alejandrina Pereira, Rosa Villaverde, Georgina Rodríguez, Ana María Espinach, Nieves Sabater, Teté y Beba Luaces, Ofelia García, María J. Trabancos, Juana Badía, Anita Fabián, Lucía Menéndez, Olguita Ferrer, Dulce María del Río, Aurora Dorta, Conchita Alday, Sara Lombardero, Olga Gómez, Elena Pérez, Concepción Camacho, Anita Camacho, Adela Rodríguez, María Asunción Housen, Marcelina Lago, Virginia Soto, Esther Gutiérrez, Juana Adey, Amada Sánchez, Nena González, Julieta Pérez, Elvira Novoa, Rosario Rodríguez, Isabel Fernández, Aurelia Pico, María Puig, Josefina Vega, Lydia Recalde.

Olguita Calleja y Argentina de Armas.

Marta González, María del Carmen y Esther Vera, Noemí Damas, Hortensia Varela, Francisca Fuentes, María Mokarzel, Carolina La Presa, Margarita Correa, Dulce María de la Vega, Josefina Ortega, Amalita Soto, Dulce María del Río, Clara García, Concepción y María del Carmen Sánchez, Cilia García, Lolita Vallalta, doctora Emma Fonseca, Lucía Méndez, Olga Ferrer, Leopoldina Fonseca, Justa Yartu y Julieta Pérez.

LOS QUE LLEGAN.—En el vapor «Florida», regresaron el sábado del extranjero donde pasaron agradable temporada, los estimados esposos, señor Gregorio García de los Ríos y señora María Alvarado en compañía de su simpático hijo «Willy».

Reciban todos nuestra bienvenida.

PROXIMO FESTIVAL.—De una fiesta grande, que por los fines caritativos y tan humanitarios con que se proyecta, nos referimos en estas «Viboreñas», ya que nuestras principales familias siempre han contribuído, prestando su valiosa cooperación, a esta clase de fiestas, que merecen el concurso de todos, en pro de los infelices abandonados de la suerte.

Es el gran festival que a beneficio de la Fundación Cultural «Varona Suárez», se celebrará el día tres de diciembre en el Hotel Nacional, patrocinado por el Club de Leones de la Habana, prestigiosa organización, cuyo fin primordial es la protección a los ciegos.

Recordarán todos la gran fiesta del año pasado, para la que vino expresamente a esta capital, Mr. Frank V. Birch, Presidente del Club Internacional de Leones y cuya misión de buena voluntad, de acercamiento y amor a Cuba, fué premiada por nuestro Gobierno con la Cruz de Carlos Manuel de Céspedes.

La caritativa dama, Emma Cabrera de Giménez Lanier, distinguida esposa del doctor Manuel Giménez Lanier, Honorable señor Secretario de Gobernación, y Presidenta muy entusiasta de la Fundación Cultural «Varona Suárez», con la cooperación del Comité Gestor del Club de Leones, presidiendo este Comité el doctor Ramiro Collazo, Gobernador del Distrito, el doctor Emilio Mariil, como vice-presidente, el señor Armando Rivero como tesorero y los doctores Ramón García Rodríguez y Gilberto Cepero y el señor William A. Campbell como vocales.

SENSIBLE FALLECIMIENTO.—En la tarde de ayer tuvo efecto el triste acto de conducir hasta el lugar de su eterno descanso, los restos de la señora María Candelaria Rodríguez de Días, respetable y bondadosa dama que falleció en la tarde del domingo, rodeada del cariño de su esposo, hijos y nietos, sumidos en el más profundo dolor por tan irreparable como sentida desgracia.

Su entierro fué grande e imponente manifestación de dolor, viéndose sus familiares acompañados por nutrida y selecta concurrencia en representación de nuestras clases sociales y comerciales.

A todos sus familiares, y en particular a su viudo, el señor José Cristo Díaz Marrero, a sus hijos, los estimados esposos Antolín Sanz y Lucía Díaz, y a su hija y su nieta, nuestras simpáticas y bellas amigas, las señoritas Dulce Díaz Rodríguez y Angelina Sanz y Díaz, enviamos el testimonio de nuestra más sentida condolencia, deseándoles la resignación debido para sobrellevar tan rudo golpe.

COLEGIO CHAMPAGNAT.—En el gran Colegio Champagnat que dirigen los Hermanos Maristas, comenzarán en el día de hoy las clases para los alumnos de la enseñanza primaria, y mañana miércoles se iniciará el curso de las clases superiores y de comercio.

R. H. Félix, Director de tan acreditado plantel, personalmente ha venido atendiendo las nuevas inscripciones de alumnos, lo que continuará haciendo por unos días más a solicitud de numerosas familias.

CUMPLEAÑOS.—En la fecha de hoy cumple sus quince años, la suspirada edad de los quince, la linda trigueña, Eugenia López Molina, inteligente y estudiosa señorita que muy pronto se graduará de profesora de piano.

El cronista la saluda, deseándole el más dichoso día.

RESTABLECIDO.—Se encuentra ya restablecido del ataque de neuritis que sufrió en días pasados, nuestro estimado amigo Lorenzo del Portillo y Figueredo, de cuya asistencia se hizo cargo el notable médico, doctor Raúl de la Vega.

Enhorabuena.

AVENTAJADA ALUMNA.—La bella señorita Graciella Cino y Gorrín, en pasados exámenes celebrados en la Universidad Nacional, terminó con las más altas notas el primer año de Derecho, por lo que la felicitamos, tanto a ella como a su amantísima madre, la estimada dama Margarita Gorrín de Cino.

Orestes del CASTILLO.

COMBATIR LOS MICROBIOS es evitar las infecciones!

Los microbios patógenos son particularmente dañinos a la mujer, cuyos órganos tan frágiles se irritan, se inflaman y se infectan al menor descuido. No titubée de emplear para su higiene íntima, el germicida ideal descubierto por la ciencia moderna: la GYRALDOSE. Por una composición especial (piolisán, ácido timico etc.) se ha llegado a realizar un antiséptico que tiene el poder de destruir la invasión microbiana sin atacar ni irritar las mucosas.
Al contrario, la GYRALDOSE descongestiona y cicatriza los órganos al mismo tiempo que suprime toda secreción anormal. Si su acción bienhechora es particularmente eficaz en las afecciones femeninas como pérdidas, salpingitis, metritis, etc., la GYRALDOSE es indispensable a la higiene íntima para preservar de todas esas miserias.
Contra la mala circulación de la sangre, para evitar las reglas dolorosas y prevenir los trastornos de la menopausa la FANDORINE, a base de extractos glandulares con sus hormonas y de extractos de plantas, es sumamente eficaz.

Gracias a la GYRALDOSE y a la FANDORINE la mujer estará al abrigo de todo sufrimiento.

Establecimientos CHATELAIN, 2, Rue de Valenciennes, París.

ES UN PRODUCTO CHATELAIN.—La marca de confianza.

LAS MISAS aprovechan al alma. Las flores satisfacen un sentimiento del corazón. No se excluyan unas a las otras.

Asociación Nacional de Jardines.

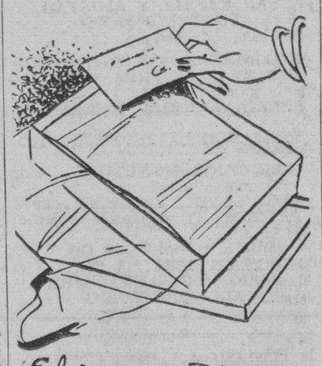

El jueves 8: Nuestra Sra. de la Caridad

En nuestros Deptos. de Regalos y en los de Novedades, brindamos siempre las más finas y elegantes colecciones, en toda la escala de precios módicos.

Seleccione usted sus Obsequios en

fin de Siglo

Robo de prendas

Amparo Velazco Gómez, vecina de Crespo 15 denunció a la policía que de su domicilio y durante su ausencia del mismo, le habían robado prenda por valor de 40 pesos sin que tenga sospechas de persona alguna.

EL ALCOHOL DE LAS FAMILIAS
ALCO ELITE
PRODUCTO = ARECHÁBALA

AMENAZO A LA NOVIA

Rosa Rodríguez Otero, de 24 años y vecina de Lealtad 253, denunció a la policía que en distintas ocasiones ha sido amenazada de muerte por su ex-novio Heliodoro Rodríguez, con motivo de negarse a reanudar las relaciones que existían entre ambos.

Sólo hay una clase: Primera

—EN ESTOS BELLOS BARCOS CONSTRUIDOS PARA EL TROPICO

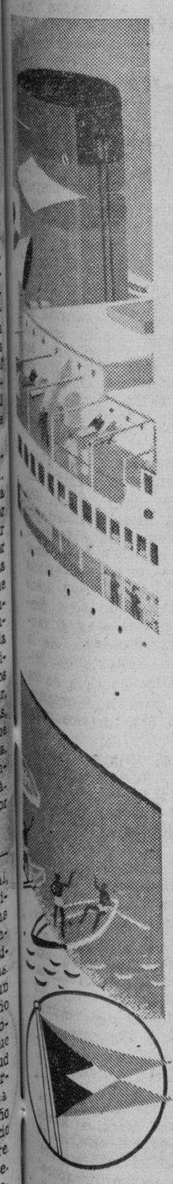

No es maravilla que los viajeros experimentados escojan siempre los nítidos, blancos buques de la United Fruit Company. También usted puede disfrutar cada minuto de su vida a bordo de estos turbo-eléctricos, la excelente cocina, los camarotes, todos con vista al mar... piscinas de natación, cubierta solarium, divertidos juegos, orquesta, películas habladas y actividades sociales. No siendo demasiado numeroso el pasaje, prevalece un espíritu de camaradería que encanta a todos.

Servicio semanal de la Habana a New York.

También semanalmente a New Orleans y quincenal de Boston a la Habana. Conexiones en la Habana para puertos de Centro y Sur América.

Estudie su próximo viaje desde ahora. Para itinerarios y otros detalles, diríjase a

UNITED FRUIT COMPANY

Depto. de Pasajes:
Prado 262, Tel. M-7238, M-9529

Oficinas Generales:
Muelle de Santa Clara, Tel. M-6975

La Gran Flota Blanca

CRONICA HABANERA

LILY CHABAU

El domingo último, en la festividad de Santa Rosalía, celebró su onomástico la señorita Lily Chabau y Tabío, figura muy admirada en el gran mundo habanero por su dulce y magnífica belleza.

Aunque no recibió, muchos halagos y congratulaciones tuvo en esa fecha la encantadora Lily.

Reciba nuestro saludo.

EN LA LEGACION DE ITALIA.—El próximo jueves en horas de la noche ofrecerá una comida oficial en el edificio de la Legación, Paseo y Quince, Vedado, el Ministro de Italia Excmo. Sr. Giovanni Persico.

Dicha comida, a la que asistirán solamente elementos oficiales, la ofrece el distinguido diplomático para celebrar el tratado acabado de concertar entre Italia y Cuba.

EN EL YACHT CLUB.—Un party animadísimo de juventud se celebró el domingo último en el aristocrático Habana Yacht Club.

Nos referimos al almuerzo que ofreció la encantadora niña Mercedes de Santa Cruz y Goicoechea, hija de los Condes de Jaruco, con motivo de haber ganado el Segundo Premio en las competencias de natación verificadas recientemente en aquella institución de la Playa de Marianao.

Alrededor de la simpática Mercedes congregábase este grupo numeroso de niñas y jovencitas.

Mercedes y María de la Cámara, Paulita del Valle, Ofelita Morales, Alicia Gastón, Lole Pagliery, Hortensita Maciá, Betty Lamar, Bertha y Sofía Arellano, Margarita y María Sardiña, María Luisa Domínguez, Rosario Kindelan, María Teresa Sardiña, Paulette y Graciella de Cárdenas, Rosa Hernández, Maricusa Juncadella, Pilar Lamadrid, Lourdes Aspuru, Livia García Tuñón, Cristina y Estelita López Oña, Virginia Ferrán, Ofelita López Oña, Alicia, Margarita y Merceditas Martínez, Nancy Fonts, Sylvia Bru, Maribina Durán, Rosarito Kindelan, María Luisa Morales, Elena de Zaldo, Gloria Gamba, Katrin García Gómez, Amelita Ferregut, Teté Gómez, María Teresa de Zaldo, Rosa María de Cárdenas, Conchita Fernández de Castro y Elodia de Cárdenas.

ENCANTADORAS VIAJERAS.—En el vapor «Florida» salieron el domingo rumbo al Norte las señoritas Miguelina de la Campa y Roff, hija del Subsecretario de Estado y Albertina O-Farrill y de la Campa, quienes se dirigen a un colegio afamado de la vecina Unión Norteamericana.

También embarcó en el «Florida» la bellísima señorita Josefina Díaz Recio que se propone ingresar en el Sagrado Corazón, de Ohio.

Felicidades.

NUEVO COMPROMISO.—De amor, siempre gratas nuevas.

Acaban de formalizar su compromiso la bella y gentil señorita Margarita Dumás y Alcocer y el correcto joven Hugh Flood, de distinguida familia de la ciudad de New York.

El novio, que desempeña un alto cargo en la renombrada firma Wilson y Co. de New York, llegó a la Habana expresamente para hacer la petición oficial.

Consignada ya la nueva réstanos enviar nuestra felicitación a la enamorada pareja.

EN EL COLEGIO SAN VICENTE. Mañana miércoles inaugura su nuevo curso el afamado colegio San Vicente que dirige la señorita Josefina Citarella.

Numerosas han sido las inscripciones de alumnos para este curso que como todos los años se desarrollará bajo los mejores aupicios.

(Continúa en la página SIETE)

JOYERIA "LE TRIANON"
OBSEQUIOS
Para CARIDAD
DOBLEMENTE APRECIADOS... Así serán los Regalos que usted haga, seleccionándolos en esta casa, entre la gran variedad de Objetos de Arte,
Desde $1.00 Hasta $10.00
Regalos Prácticos, Cuyo Recuerdo Perdura.
Salvador Fondón: Galiano 91

DEFUNCIONES OCURRIDAS AYER EN LA HABANA

René López González, blanco, de 5 años de edad, en el Hospital Infantil.

Luis Hernández Díaz, blanco, de 50 años, en San Joaquín 40.

Amalia Mendoza Agudo, blanca, de 6 meses, en la Clínica Ledón.

Isolina Rosas Nogueira, blanca, de 25 años, en el Hospital Lebredo.

Alfredo Fáramo Domínguez, blanco de 28 años, en Bella Vista 51.

Juana García Contreras, blanca, de 45 años, en Castillo número 3.

Eleuteria Llano Gómez, blanca, de 69 años, en Calzada del Cerro 1507.

Roberto Juber Moya, negro, de 2 años, en Aguila 1066.

Wilfredo Moleiro Martínez, blanco, de 5 años, en el Hospital Infantil.

Mariano García Franco, blanco, de 63 años, en el Hospital Municipal.

Emma Carlson, blanca, de 50 años, en la Quinta Castellana.

Indalecio Buceló, mestizo, de 65 años, en 10 de Octubre 161.

Leopoldo Villa, blanco, de 42 años, en el Hospital Mercedes.

María Candelaria Rodríguez, blanca, de 71 años, en la Calle 13 número 107.

Aracelia Sanabia Ara, blanca, de 24 años, en el Tercer Centro de Socorro.

Ramón Hernández, blanco, de 32 años, en el Tercer Centro de Socorro.

Adolfo Escobar, blanco, de 50 años, en el Patio de la Estación de Cristina.

Rápido alivio para irritaciones de la piel

Cada vez que se rasca el sarpullido, eczema o semejantes afecciones de la piel, Vd. aumenta la irritación y corre el peligro de infectarse la piel. ¿Porqué correr ese riesgo, cuando el Ungüento Resinol tan rápidamente calma la picazón, alivia la irritación y acelera la curación? Aunque Vd. haya tratado otros métodos sin éxito, Vd. hallaría, como millares de otras personas lo han hallado, que el Ungüento Resinol le aliviará. De venta en las droguerías y farmacias. Hoy mismo compre

UNGÜENTO
Resinol

LIQUIDACION VERANIEGA

TELAS
al costo y... hasta a menos del costo!

Dijimos al comenzar esta liquidación que no íbamos a reparar en sacrificios para salir de numerosos artículos... para limpiar los entrepaños. Y todo el mundo ha podido advertir que estamos cumpliendo nuestra palabra. Esta oferta en telas, por ejemplo, indica bien a las claras que, ahora, efectivamente, está todo

"botado"... a como quiera!

PETER-PAN estampado sobre fondos claros y medios tonos, a listas, cuadros, óvalos, flores y otros motivos. En liquidación, a
98c
LAS CUATRO VARAS

PIQUES de calidad extra, en fondos: carmelita, prusia, negro y blanco, con estampaciones en todos tamaños, muy vistosas. Para liquidar, a
1.60
LAS CUATRO VARAS

CREPE FRANCES y SEDA FRIA, estampados en fondos oscuros, negros y claros. Motivos muy elegantes. En liquidación, a
1.98
LAS CUATRO VARAS

FRENCH CREP con estampados muy finos sobre fondos prusia, carmelita y negro. En liquidación, a
2.38
LAS CUATRO VARAS

CREPES franceses, de seda vegetal, sobre los mismos fondos oscuros que se indican para Otoño, y con estampados muy vistosos. Para liquidar, a
3.80
LAS CUATRO VARAS

No deje usted de examinar estas telas y muchas otras que ahora ofrecemos a precios de verdaderas "gangas".

fin de Siglo
EL UNICO ESTABLECIMIENTO DE LA HABANA QUE TIENE AIRE ACONDICIONADO!

LESIONADA DE GRAVEDAD

Isabel Ariosa Sánchez, vecina de Vigía 1, sufrió lesiones de carácter grave, al caerse en su domicilio y de las que fué asistida en el tercer centro de socorro.

LESIONADA AL CAERSE

María Gómez Cortés, de 57 años y vecina de Oficios 76, sufrió lesiones de carácter menos grave, al caerse frente a su domicilio.

MALTRATO A SU MUJER

Manuel González, de Pila letraA, fué detenido por acusarlo su mujer Berta González Romero, de haberla maltratado de obras, ocasionándole lesiones de carácter leve.

TRATO DE COMETER UN ROBO

José Jacinto Morejón, de 59 años, fué detenido en los momentos que intentó cometer un robo en la vidriera del establecimiento situado en Salud 86.

†

E. P. D.
El señor
MANUEL GARCIA DE SORIA Y GONZALEZ
HA FALLECIDO
(Después de recibir los Santos Sacramentos)

Y dispuesto su entierro para hoy, martes, día seis, a las cuatro y media de la tarde, los que suscriben, su viuda, hijos, nieto e hijas políticas, en su nombre y en el de sus demás familiares, ruegan a las personas de su amistad se sirvan acompañar el cadáver desde la casa mortuoria, Habana, 132, entre Muralla y Teniente Rey, hasta la Necrópolis de Colón, favor que siempre agradecerán.

La Habana, Septiembre 6 de 1938.

Mercedes Vázquez viuda de G. de Soria; Manuel, Miguel Angel y Mario García de Soria y Vázquez; Michel G. de Soria y Kervizic (ausente); Elena G. Pons de García de Soria; Raymonde Kervizic de García de Soria (ausente); doctor Ernesto Sarrá; doctor Juan Govea Peña y doctor José Iglesias de la Torre.

M.E.C.D. 2016

ESCENARIO Y PANTALLA

ENCANTO: «MOTIN EN LAS MONTAÑAS»

Ya comentamos «Motín en las montañas» al día siguiente de su pre-estreno. Digamos ahora algo con motivo de sus exhibiciones regulares iniciadas ayer en el «Encanto».

Se trata de una película inglesa. Y tiene, en efecto, el espíritu y el tono de las buenas producciones artísticas «made in England». El tema es inglés por los cuatro costados. Una proyección sobre aspectos centrales de la colonización en la India. La fuerza del Imperio al servicio de una astucia fina, de una astucia casi señorial. La diplomacia británica ha hecho compatible el señorío auténtico con la mañosidad más artera. Para un inglés la vulpeja es un animal elegante.

En «Motín en las montañas», como en toda fábula de colonización, el drama aparece constantemente. Pero la sangre apenas se nota. Todos se cuidan de recatarla con civilizada discreción. Aunque sea entre tribus salvajes, el inglés se ocupa de sus maneras y se hace servir el té de las cinco entre las seis y las siete de la tarde. Las brutalidades del melodrama no le parecen justificadas ni aun en la selva. En «Motín en las montañas» hay una acción violenta, graves problemas de inadaptación, fricciones agudísimas entre el temperamento indígena y la voluntad imperial, intrigas, riñas, batallas... Pero todo ello realizado entonadamente, sin desgarros primitivos, sin trepidaciones de mal gusto. Y tanto como la acción extravertida de los dominadores, interesa la acción callada e íntima, la acción tácita, diríamos, de la tradicional diplomacia británica, sostén fortísimo, inquebrantable, del más grande imperio que pervive en la Historia.

«Motín en las montañas», producción de Alexander Korda, tiene el interés de su asunto más el interés de una realización esmerada, en la que se destaca el uso magnífico de los colores. Pocas veces el «tecnicolor» ha dado tan eficaz rendimiento en la pantalla.

Francisco ICHASO.

N O T A S

HOY: «NO SE DUERMA PROFESOR» EN EL RIVIERA

«No se duerma, profesor», es un film tan divertido que al verlo sueltan la risa hasta las momias de Egipto... «No se duerma, profesor», la película en que Harold Lloyd hace reír a grandes y chicos, cuando se convence que él ha encarnado el alma de una momia egipcia... «No se duerma, profesor» ,es de todas las comedias, la más jocosa e hilarante... Harold Lloyd viaja de los Angeles a N. York a fin de embarcarse para Egipto con objeto de descifrar la historia de dos momias, y le ocurren aventuras que dejan a cualquiera seco de risas... por lo exótica, estrambótica, geroglífica, magnífica «No se duerma, profesor»; por lo cómica y gráfica es la mejor comedia de la temporada... ¿Sabe usted cuál es el colmo de la risa?... Harold Lloyd en «No se duerma, profesor». Hay se estrena esta incomparable creación del artista de los espejuelos inseparables acompañada del intenso drama «Carne de contrabando», con Anna May Wong y Charles Bickford. Completa el programa el Noticiario Universal. Los precios: 30 centavos por la tarde y 40 por la noche. Niños tarde y nocne, 20 centavos y tertulia 15 centavos.

El jueves: RKO Radio, presenta el más sensacional y extraordinario drama de gangsters: «El tribunal del hampa», con Chester Morris, Anne Shirley y Eduardo Ciannelli. Además, Ginger Rogers y Douglas Fairbanks Jr. en «El mundo se divierte».

El viernes, dos estupendos «hits» de la Metro: El pobre millonario» e «Ingratitud». Sábado y domingo, la espectacular y soberbia super-producción de Alexander Korda, «Motín en las Montañas» o La llamarada» y Eric Linden y Jean Parker en «Dulce evocación». Pronto: Freddie Bartholomew y Warner Baxter en la hermosa super producción, orgullo de la 20th. Century Fox, «Secuestrado» o «Las aventuras de David Barfour, basada en una de las más leídas novelas de Robert Louis Stevenson.

EXITO DE «MOTIN EN LAS MONTAÑAS» EN EL ENCANTO

Indiscutiblemente uno de los éxitos más ruidosos del año lo constituye «Motín en las montañas», o «La llamarada», la soberbia y espectacular super produccion en technicolor de Alexander Korda, que ayer fué estrenada en este aristocrático Teatro, y que hoy y durante toda la semana pasará por su pantalla. Un episodio épico de la lucha intestina que en la India sostienen los ingleses contra las indomables tribus... Un drama de amor y heroísmo... A una señal del tambor, los rebeldes exterminarían a la guarnición inglesa... sin dejar un solo ser viviente entre ellos ... La señal llega a darse... y la horrible matanza comienza... Una trama sumamente emocionante... y un espectáculo soberbio... gigantesco... Alexander Korda, al presentar «Motín en las montañas» ha realizado el alarde cinematográfico cumbre de las temporadas, comparable a las más grandes historias de aventuras que jamás se ha escrito o filmado... Completa el programa el intenso drama de la Columbia «Las de perder», con Don Terry, Jacqueline Wells y Robert Paige. Además, el graciosísimo cartón de Popeye «El club de los garrotazos», la variedad «Encantadoras Musicales» y el Noticiario Paramount. Los precios: 30 centavos de 2:30 a 6:30 y 40 centavos después. Niños a todas horas, 20 centavos.

El lunes, el máximo orgullo de la 20th Century Fox: Secuestrado» o «Las aventuras de David Balfou», colosalmente interpretada por Warner Baxter, Freddie Bartholomew, la nueva estrella Arleen Whealen, cientos de actores y más de 5,000 extras está basada en el libro inmortal de Robert Louis Stevenson. Una nación se puso en pie a su mandato... pero una mujer llegó a dominarlo por su belleza... Un drama de una época turbulenta en los anales de la historia de Inglaterra... Una aventura llena de peligros por mar y tierra en alas del amor... el genio creador de Robert Louis Stevenson en lo que él consideraba su mejor obra... Una super-producción de super -emotividad...

HOY FAUSTO RIVIERA
Paramount presenta a
HAROLD LLOYD
"NO SE DUERMA PROFESOR"
-PROFESSOR BEWARE-
30¢ Niños 20¢ Terl. 15 40
Un TORBELLINO de LANCES COMICOS... Un VERDADERO COLMO de RISAS... La mas DIVERTIDA COMEDIA de esta TEMPORADA.!!
Capaz de hacer soltar la CARCAJADA... hasta a las "MOMIAS de EGIPTO!!

ENCANTO AUDITORIUM
HOY EXITO
La soberbia producción en TECHNICOLOR de Alexander KORDA
"MOTIN en las MONTAÑAS"
"LA LLAMARADA"
MAXIMO TRIUNFO
ARTISTAS UNIDOS
30¢ 40¢
LUNES Encanto
Freddie BARTHOLOMEW y Warner BAXTER en
"SECUESTRADO"
"LAS AVENTURAS de DAVID BALFOUR
Se dun la novela inmortal de Robert L. STEVENSON
Una 20th Century Fox

JUEVES
Alkazar y Riviera
La película de GANGSTERS mas EXTRAORDINARIA del AÑO!
"EL TRIBUNAL DEL HAMPA"
-LAW of the UNDERWORLD
con
CHESTER MORRIS
ANNE SHIRLEY
Eduardo CIANNELLI
Un "HIT" R.K.O RADIO!

H. LLOYD EN «NO SE DUERMA PROFESOR» EN EL FAUSTO

Harold Lloyd en «No se duerma, profesor», jocosísima comedia que se estrena hoy en el «Fausto» y «Riviera».

La pregunta tonta No. 1.355,678... ¿Dónde va usted?... La contestación rápida y unánime: Vd. es bobo, compadre... a ver a Harold Lloyd en «No se duerma, profesor», que se estrena hoy en el gran teatro «Fausto»... Los ricos... Los pobres... Los empleados... Los ex-empleados... Los malhumorados... Los políticos... Los caseros... Los inquilinos... Los niños... Los viejos... ¡La Habana entera! se ha dado cita para hoy en este modernísimo coliseo para asistir a la premiere de la más jocosa, hilarante y super-alegre creación del discutido rey de la risa y la carcajada Harold Lloyd, titulada «No se duerma, profesor». De aventura en aventura se lanza este profesor en una gran film que procura diversión al por mayor. ¡Hay que verlo... en la película que es un torbellino de lances cómicos.. un verdadero colmo de risas... la más divertida de esta temporada... «No se duerma, profesor» es una film tan hilarante que al verlo sueltan la risa hasta las momias de Egipto... Conjuntamente se estrena la film Paramount «La calle del escándalo», con Lew Ayres y Louise Campbell. Un romántico idilio sobre el cual caen las sombras de un crimen misterioso... Completa el programa el Noticiario Universal. Los precios son 30 centavos de 2:30 a 6:30 y 40 centavos después. Niños a todos horas 20 centavos y Tertulia familiar 15 centavos. Horario: «No se duerma, profesor», a las 3:52, 6:46 y 10:18. «La calle del escándalo», a las 2:50, 5:44 y 8:55.

Pronto: Columbia presenta a la eminente Katherine Hepburn y al apuesto y simpático Cary Grant en la maravillosa super joya «Vivir para gozar». Más adelante, la película que todos los estudios presentarían con orgullo, «En el viejo Chicago», que tiene por admirables intérpretes a Tyrone Power, Alice Faye, Don Ameche, cientos de actores y miles de extras.

NACIONAL: HOY: IMPERIO ARGENTINA y ESTRELLITA CASTRO

Un gran programa a precios populares: 20 centavos a todas horas tarde y noche y 10 centavos tertulia. Presenta la «Cifesa» hoy en el teatro «Nacional», en cuyo programa figuran las dos estrellas máximas del cine hispano: Imperio Argentina, la única, la incomparable, que acaba de anotarse el mayor de los éxitos al agotarse las localidades durante los tres días en que se exhibió su gran película «Carmen» y Estrellita Castro, que en su primera película para la «Cifesa» conquistó al público de Cuba entera.

El programa de hoy, que comienza a las 2 en punto de la tarde, lo integran «El barbero de Sevilla», la gran producción dirigida por Benito Perojo, con Estrellita Castro, Miguel Ligero y Roberto Rey y «La hermana de San Sulpicio», una de las mejores interpretaciones de Imperio Argentina.

Para completar este hermoso programa, todo en español, se exhiben dos documentales de la «Cifesa» muy interesantes: «Quince minutos en España» y «Granada», dos verdaderas maravillas de fotografía.

Lo que es fundamento en el novedoso espectáculo que el sábado 10 debuta en el «Nacional», es decir: ritmo, ritmo y ritmo, está esencialmente destacado y mantenido por la orquesta «Los champions del ritmo» (Joe Robichaux and his Rhthm Boys). La integran 14 profesores, que dirige una muchacha de color rebosante de personalidad y que, a ratos canta bellísimas canciones.

Entre «Los Champions del Ritmo» vienen además, bailarines, cantantes, sorprendentes acróbatas, hábiles guitarristas, todo lo cual hace un «show» de alto mérito y entretenidísimo. Los precios para este espectáculo popular son también popularísimos, 30 centavos por la tarde y 40 centavos por la noche, 20 centavos tertulia a todas horas, pero quedan sin efecto todos los pases. Ese mismo día se exhibe «La india bonita», película mexicana muy divertida.

RADIO CINE: «PILOTOS DE PRUEBAS»

Continúa con un éxito estupendo en el amplio Radio-Cine, la emocionante producción de la Metro titulada «Piloto de pruebas», interpretada por Clark Gable, Mirna Loy, Spencer Tracy y Lionel Barrymore. En «Piloto de pruebas», aparecen los más veloces aparatos de carrera compitiendo por la famosa copa Thonson y además un sinnúmero de arriesgados vuelos de pruebas la cual verifican estos valientes héroes de la aviación por la cual tienen que pasar todos los aparatos para después servir al mundo.

Todo envuelto en precioso romance de amor, que lo mantienen a usted dentro de la mayor espectación. Para completar el programa se exhibe la simpática comedia titulada «A mamá le gusta el arte», de Gay Kibbe y Florence Rice, un precioso asunto policíaco titulado el «Perro criminal» y como de costumbre el último Noticiero.

«Piloto de pruebas» empezará a las 2:55 a las 6:15 y a las 9:55 de la noche y «A mamá le gusta el arte, empezará a las 5, a las 8:30 por última vez.

Los precios luneta y primer piso 30 cts., antes de las 6:30 y después 40 cts. Los niños 20 cts., y la tertulia entrada por Concordia 10 cts.

Mañana este mismo programa.

El lunes: «Hijos sin hogar», intenso drama que interpreta Kay Francis secundada por Dickie Moore, Bonita Granville, Anita Luise, John Litel y otros muchos estrenos con la simpatiquísima comedia titulada «Ahí me las den todas» de Frank Mc. Hug y Luise Fasenda. Un programa de la Warner.

Muy pronto: «Héroes del trópico», grandiosa producción.

PAYRET HOY
AFA presenta
LUIS SANDRINI
el "AS" de los comicos, con ROSITA MORENO en la comedia del año
"El CANILLITA y la DAMA"
MAS de HORA y MEDIA de RISA CONTINUA...!
En la ESCENA 5½ y 9½ EXITO!
GARRIDO - PIÑERO
C. QUINTANA - ALICIA RICO
en comicos apropósitos de actualidad y VARIEDADES
30¢ 40
Niños 15¢ Tert. 15

NACIONAL: EL SABADO: «LOS CHAMPIONS DEL RITMO»

Lo que es fundamento en el gran espectáculo que iniciará sus actividades el próximo sábado en el Nacional, es decir: ritmo, ritmo y ritmo—está esencialmente mantenido y destacado por la orquesta. La integran catorce magníficos instrumentistas que saben extraer al «fox» y al «blue», como elementos básicos del «jazz», todo lo que tienen, respectivamente, de vivacidad o de lánguida expresión. Esa orquesta desplaza una alegría francamente comunicativa, que no tarda en ganar al público, interpretando los movidos «fox-trots», y una suave expresión de melancolía cuando la emprende con el «blue». Y acompaña eficacísimamente a cantores y danzarines.

Joe Robichaux, inteligente «manager» de «Los champions del ritmo», presenta con orgullo ese conjunto musical, que dirige una muchacha toda atracción y simpatía, gracia y simpatía, gracia y personalidad, la cual alterna sus labores de batuta con la interpretción de bellísimas canciones.

El «show» que debutará el sábado próximo en el Nacional se caracteriza por la variedad y la movilidad, dos factores teatrales de indudable éxito. Basado en la música evocadora y sugerente del Sur, que flota incesantemente, como una bendición, sobre los campos algodoneros, o se desliza por las orillas del Mississippí, tiene, simultáneamente, todo aquello que al público, en materia escénica, puede interesar, representado por cantantes, danzarines, acróbatas, excéntricos, guitarristas y actores.

Directamente vienen de New Orleans los «Champions del Ritmo», para brindarnos cinco días de actuación, con tres presentaciones diarias: a las 3:30, 6:30 y 9:45. Y a precios muy populares, pues las lunetas se venderán por 30 cets., y por la noche, a 40. La tertulia, a 20 cts.

HOY: VALENTINO EN «EL HIJO DEL SHEIK» EN EL ALKAZAR

Nuevamente presenta hoy la empresa de este popular coliseo, el máximo ídolo de todos los tiempos, Rodolfo Valentino, en una de sus más inolvidables creaciones, «El hijo del Sheik». Completa el programa el intenso drama «La ley de la sangre», con Clark Gable y Loretta Young. Además, el Noticiario Universal. Los precios: 20 cts., de 1:30 a 6:30 y 30 cts., después. Niños a todas horas 15 cts., y tertulia familiar 10 cts.

El jueves, el drama de gangsters más intenso y furioso del año: «El tribunal del hampa». Un «hit» de hits de la R. K. O. Radio que tiene por admirables intérpretes a Chester Morris, Anne Shirley y Eduardo Ciannelli Las aventuras de dos amantes que en víspera de casarse cayeron en las redes de los pistoleros, y entre ellos, vivieron los días más azarosos y terribles de su vida... hasta verse intrincados en sus crímenes y acusados por la ley... Los esfuerzos gigantescos que realiza la policía americana para irradiar el crimen de sus grandes ciudades... Otra gran atracción de este programa, es la maravillosa superjoya «El mundo se divierte» con Ginger Rogers y Douglas Fairbanks Jr.

El lunes, el inmenso y popular Víctor MacLaglen en la super-divertidísima producción «La batalla de Broadway» con la colaboración de Brian Donlevy y Loise Hovick. Conjuntamente se estrenará el intenso drama «Las de perder» con Don Terry, Jacqueline Wells y Robert Paige.

Pronto: La reinecita del cine, Shirley Temple en su mejor creación, «Rebeca». Más adelante, Charles Boyer y Michele Morgan en «Tempestad».

Suscríbase al DIARIO DE LA MARINA por los teléfonos M-7911, M-7912 y M-7913, y por medio de sus agentes en todo el territorio nacional

HOY: MERLE OBERON EN EL CAMPOAMOR

Una comedia enteramente en el más bello y fascinante tecnicolor, de ambiente ultra-moderno, realizada por el consagrado productor Alexander Korda. Esto es: «Los devaneos de una señorita», o «El divorcio de Lady X», maravillosamente interpretada por Merle Oberon, Lawrence Olivier y Binnie Barnes. El buen humor, el romance, el interés, la emoción y la belleza, en sus mayores y mejores expresiones. ¡Un abogado a quien una chica traviesa «mete en el lío de los líos»...! ¡Una visión fascinante e inolvidable de la vida moderna en los escenarios «ideales» para la misma. Conjuntamente se estrena la film de rápida acción y emocionante aventura, titulada «Un mensaje sin letras», con Preston Foster y Sally Eilers. Completa el programa el Noticiario Universal. Los precios: 20 cts., de 1:30 a 6:30 y 30 cts., después. Niños a todas horas 15 cts., y tertulia 10 cts.

El viernes, la film más extraordinaria y gigantesca de la historia del cine, «Yo acuso» o «Arriba los muertos». La película que es un auto de fe. No puede ser verdad, que el sacrificio de millones de seres humanos cuyos cuerpos no están aún completamente podridos, haya sido en vano... ¡No puede ser verdad, que el ideal por el que han muerto, no haya sido más que un engaño cubierto de gloria...! ¡No puede ser verdad, que sea imposible detener el fuego que los ha consumado! Pero si todo esto es verdad: peor para nosotros. Ustedes todos: Muertos de Verdun, del Iser, del Some, de la Champagne, de las planicies fangosas más allá de los montes, muertos asesinados en pleno cielo, muertos que vuelven en el fondo de los mares, muertos ennegrecidos por los gases, muertos despedazados, muertos cuya sangre aún no está seca; ponéos de pie y gritad: ¡Basta...!

MARTI: «GULLIVER EN EL PAIS DE LOS ENANOS»

Hoy en Martí, la nota saliente de su programa continuo es el estreno de la famosa película soviética inspirada en una obra de Swift, titulada «Gulliver en el país de los enanos». Una película para niños y para personas mayores. Los niños admirarán en ella el movimiento de 3,000 muñequitos que se mueven automáticamente y su sorpresa al encontrarse un gigante en su país... Los mayores verán en esta obra la sátira fina que la inspira, haciendo que estos muñecos se mueven al influjo de las mismas pasiones, ambiciones e ideales de «los muñecos», de carne y hueso...

Esta película «Gulliver en el país de los enanos», se exhibe junto con otra gran producción titulada «Tempestad en Alaska», desde las tres de la tarde y en turnos inter-shows de por la noche y al final de los espectáculos.

En la escena se presenta la revista teatral «La Habana Alegre», con números amenísimos y de actualidad, por Carlos Pous, Adelita Martínez, El Trío Pinareño, Adelina Durán, y Eduardo Durán estilista del tango que debuta hoy. Este show pasa por la escena a las 5:30 de la tarde y 9 de la noche, y después se celebra en concurso de aficionados de La Escala de la Fama.

Apesar del estreno en Cuba y del importante show, los precios son 20 cts., durante el día, 30 cts., después de las 6 de la tarde, niños 15 cts., y tertulia 10 cts.

Para el viernes se anuncia en la función de la noche, la «Fiesta de Graduación», para entregar sus diplomas de artistas profesionales, a Leonor Suárez, René Iglesias, Mercedes Menéndez y Luis del Rey, triunfantes en el concurso eliminatorio del pasado día 30. Se nombrarán las madrinas y padrinos que van a dar la alternativa a estos nuevos artistas graduados en La Escala de la Fama.

G A C E T I L L A S

AUDITORIUM: «MOTIN EN LAS MONTAÑAS»

Un espectáculo sensacional y bello, es sin duda alguna, la extraordinaria super producción de los Artistas Unidos «Motín en las Montañas», el drama de la India tenebrosa y mística, filmado en el más moderno sistema del technicolor, cerca del histórico paso de Khyber y cuya emocionante trama se desenvuelve a través de noventa minutos de constante interés, dado su argumento original y sobrehumano. Sabu, el niño prodigio que vimos en «El Niño de los Elefantes», es uno de los principales protagonistas, al lado de Valerie Hobson, Raymond Massey y más de 5,000 extras. La Dirección de «Motín en las Montañas», está a cargo del famoso Alexander Korda. Es un sello de garantía absoluta.

Se exhibe en los turnos de 5 y 15 y 9 y 45. Y completando un magnífico programa, presentamos a las 4 y 8 y 30 a Edmund Lowe y Ann Told en el colosal film «Los Misterios de Londres».

El jueves: Harold Lloyd, el actor cómico que sigue siendo uno de los favoritos del mundo en su más reciente éxito para la Paramount «No se Duerma, Profesor», formidable super comedia, original y simpática desde principio al fin.

El sábado: dos grandes triunfos de la Warner Bros: «La Escuela del Crimen», la película que nos enseña cómo se forma una mala vida, interpretación notable de Humphrey Bogart, Gale Page y los seis famosos muchachos que actuaron en «Callejón sin Salida» y «Penrod y su Pandilla», gran creación de los popularísimos hermanos gemelos Billy y Bobby Mauch.

REX-CINEMA

SAN RAFAEL Y AMISTAD
TELEFONO M-2214
HOY

NOTICIARIO FOX MOVIETONE.
VIOLETAS DE PRIMAVERA. Comedia musical.
IBERIA MUNDIAL. Noticiario europeo.
FILMANDO LA JUVENTUD MODERNA.
BOSQUEJOS MEXICANOS. Vida y costumbres mexicanas.
FLORILANDIA. Cartón en colores.
PRECIOS: 11 mañana a 4 tarde: 15 Cts.
4 tarde a 11 noche: 20 Cts.
NIÑOS SIEMPRE: 10 Cts.
SESION CONTINUA. AIRE ACONDICIONADO

TRIANON: «INGRATITUD» Y «EL POBRE MILLONARIO»

Por última vez presenta esta Empresa el interesante programa de dos magníficas producciones de la Metro, comenzando su función como de costumbre, a las 4, y 8 y 30, con el sentimental drama titulado «Ingratitud», creación de Walter Huston y James Stewart, secundados por Beaulah Bondi y John Carradine, Guy Kibee y un escogido reparto en los roles de menor importancia. Su trama está basada en el amor de una abnegada madre y a los sacrificios que llega por la felicidad de sus hijos y la ingratitud que muchos hijos desamorados expresan por la autora de sus días.

La otra película, a las 5 15 y 9 y 45, es la comedia repleta de humorismo donde vemos los apuros del millonario que tuvo el capricho de pasar por pobre, y el romance en los Alpes entre bellas escenas invernales de la joven hija de ricacho y el joven afortunado que es tomado por el millonario verdadero. Se completa el proglama con noticiero.

Mañana: uno de los grandes éxitos de la Warner Bros, la sensacional y emocionante film: «La Escuela del Crimen», con Humphrey Bogart, Gale Page y los seis chicos que actuaron admirablemente en «Callejón sin Salida».

El jueves: Alexander Korda nos presenta su regia joya titulada «Motín en las Montañas», llena de acción y de escenas de gran valor fílmico.

PAYRET: PELICULAS Y GARRIDO Y PIÑERO

Un gran éxito, llenos diarios. El mejor programa del año. Risa, alegría. Payret, tres horas en una carcajada. Vea hoy desde las dos de la tarde, a Luis Sandrini en «El Canillita y la Dama», con Rosita Moreno, la película más graciosa que ha presentado Payret hasta la fecha. También se exhibe «El Forastero», por León Zárate.

A las 5 media y a las 9 y media, éxito de los populares actores del teatro cubano, Alberto Garrido y Federico Piñero, con Alicia Rico y Candita Quintana en los apropósitos estrenos de una carcajada continua, «La Ciudad del Kilo» y «De Criada a Maraquera», la mejor interpretación de estos populares actores. También actos de variedad, por ellos mismos.

Los precios son: 30 centavos hasta las 6 y 30 y 40 centavos después. Niños 15 centavos. Tertulia 15 centavos.

Mañana: «El Canillita y la Dama», «Sol de Primavera» y Garrido y Piñero, con Alicia Rico y Candita Quintana.

NEPTUNO: «LA DIOSA DEL PECADO»

Madre contra hija... el amor maternal sufriendo lo indecible ante el deber... cuyo cumplimiento le era ineludible... Vea el intenso drama de dramas de la Columbia, «La Diosa del Pecado», que hoy se estrena en este favorito teatro, acompañado de «El Secreto de Vivir», con Gary Cooper y Jean Arthur, que se exhibe a petición. Completa el programa el Noticiario Paramount.

Los precios: 15 centavos, de 2 y 30 a 6 y 30 y 20 centavos después. Niños a todas horas 10 centavos.

Mañana: la adorable y encantadora Annabella y Paul Lukas en la la espectacular y soberbia super producción «Cena en el Ritz» y Richard Arlen y Virginia Grey en el emocionantísimo drama «El Valle Secreto».

El viernes: Sylvia Sidney y George Ralf en «Silencio de Mujer», John Barrymore y John Howard en «La Venganza de Bulldog Drummond» y el cartón de largo metraje de Popeye «Los Cuarenta Ladrones de Alí Babá».

OLIMPIC: HOY: «EN LA MISMA MONEDA»

Hoy presenta la Empresa de este preferido teatro, la hermosa super joya de la Metro, «En la Misma Moneda», que tiene por geniales intérpretes a Lewis Stone, Mickey Rooney Cecilia Parker. Completa el programa «Un Yanqui en Oxford», con el máximo ídolo Robert Taylor. Además, el Noticiario Fox Movietone.

Los precios: 20 centavos por la tarde y 30 centavos por la noche. Niños, tarde y noche 15 centavos y tertulia familiar 10 centavos.

Mañana: dos sensacionales estrenos de la RKO. Radio: Gene Raymond y Ann Sothern en «La Venganza de la Muñeca» y Preston Foster en «El Ladrón Nocturno». El jueves: Warren William y Gail Patrick en «El Beso Revelador». El viernes: el intenso drama «El Sacrificio del Doctor Hallet», con Ralph Bellamy, Josephine Hutchinson, Pat O-Brien, Bárbara Read y John King.

FLORENCIA: HOY: «LA FALSA JOSETTE»

Un regio programa presenta hoy la Empresa de este teatro: Simone Simón, Don Ameche y Robert Young en la exquisita super joya «La Falsa Josette». La otra gran atracción es la sensacional film «La Vuelta de Arsenio Lupín», con Melwyn Douglas, Virginia Bruce y Warren William. Además, el Noticiario Fox Movieetone.

Los precios: 15 centavos, de 2 y 30 a 6 y 30 y 20 centavos después. Niños a todas horas 10 centavos y tertulia familiar 10 centavos.

El jueves: dos hits de la Metro, James Stewart, Robert Young y Lionel Barrymore, en «Azul y Oro» y Maureen O-Sullivan y Walter Pidgeon en «Mi Estimada Señorita».

El viernes popular: Danielle Darrieux y Harry Bauhr, en «Ojos Negros» y Víctor Francen en «En Vísperas de Combate».

RIVOLI: «LA MUJER DEL FUTURO»

Un gran estreno anuncia para hoy el predilecto cine Rivoli, del reparto La Sierra, «La Mujer del Futuro», es una fascinante y romántica historia moderna cuya acción ocurre en los salones elegantes de la alta sociedad; cabarets y clubs nocturnos; los más bellos rincones de Long Island; y parte en el famoso stadium Madison Square Garden, de New York. Myrna Loy y Rosalind Russell, resultan dos mujeres enamoradas del mismo hombre, en esta formidable comedia de pimentosa y dinámica acción, teniendo como galanes a Franchot Tone y Walter Pidgeon, dos artistas mimados del público.

Completando el programa se estrenará el último Noticiario Paramount, el chistoso cartón en colores «Ave César», y la lindísima producción de Joan Crawford y Clark Gable, «Amor a Toda Máquina».

Los precios serán: 15 centavos luneta por la tarde y 20 centavos por la noche. Niños 10 oentavcs.

Mañana: estreno de la deliciosa cinta de Ann Sothern «Idilio a Flote» y a petición de varios asiduos, reprise del famoso «Picolino», por Fred Astaire.

CARTEL DEL DIA

POR LOS TEATROS

MARTI: M-2724. Desde las 3: «Gulliver y los enanos», «Tempestad en Alaska», variedades y aficionados.

POR LOS CINES

FAUSTO: M-7800. A todas horas: No se duerma profesor», «La calle del escándalo» y revista.
ENCANTO: M-6055. A todas horas: «Motín en las montañas», «Las de perder» y cartón.
NACIONAL: A-6700. A todas horas: «La hermana San Sulpicio», «El barbero de Sevilla» y revista.
CAMPOAMOR: A-7054. A todas horas: «Los devaneos de una señorita», «Un mensaje sin letras» y revista.
ALKAZAR: A-6869. A todas horas: «El hijo del Sheik», «La ley de la sangre» y revista.
AUDITORIUM: F-4455. «Motín en las montañas» y «Los misterios de Londres».
TRIANON: F-2403. «Ingratitud» y «El pobre millonario».
RIVIERA: F-2040. «No se duerma, profesor» y «Carne de contrabando».
RADIO-CINE: M-1407. «Piloto de pruebas» y «A mamá le gusta el arte».
PAYRET: A-7157. «El canillita y la dama», «El forastero», Garrido-Piñero.
REX CINEMA: M-2214. Revista, variedad, cartón, etc.
NEPTUNO: M-1515. «La diosa del pecado» y «El secreto de vivir».
OLIMPIC: F-3711. «En la misma moneda» y Un yankee en Oxford».
FLORENCIA: U-3533. «La falsa Josette» y «La vuelta de Arsenio Lupín».
INFANTA: U-3700. «El beso revelador» y «La fiesta del diablo».
ROXY: FO-3255. «La casa Quirós», «Melodías porteñas» y regalos.
RIVOLI: FO-1130. «La mujer del futuro» y «Amor a toda máquina».
REINA: M-2272. «Cena en el Ritz» y «El valle secreto».
RIALTO: M-1831. «Ingratitud» y «El pobre millonario».
LARA: M-2421. «Juventud, música y alegría» y «Drogas infernales».
PRADO: M-2822. «Víspera de combate» y «La casta Susana».
VERDUN: A-9206. «Puerto nuevo» y «Ayúdame a vivir».
ACTUALIDADES: M-5575. «La candela del silencio» y «La casta Susana».
LIRA: M-4474. «El príncipe encantador», «El derecho a la vida», Show y aficionados.
CERVANTES: Lamparilla y Compostela. «Bloqueo» y «El amor del odio».
MAJESTIC: M-4477. Día de la... Comedias y cartones.
BELASCOAIN: U-5200. «Aventuras de Tom Sawyer» y «El prisionero de Zenda».
CUATRO CAMINOS: M-3676. «Cena en el Ritz» y «El valle secreto».
VIVES: F-3128. «Los dos sargentos franceses» y «Desfile triunfal».
GRIS: F-4292. «Mártir de su destino» y «El encanto de la bohemia».
MODERNO X-1305. «Aguila y ...» y «Mi estimada señorita».
SANTOS SUAREZ: I-4600. «Tres argentinos en París» y «La ley olvidaron».
WILSON: U-5863. «Refugiados en Madrid» y «La boda de Corte...».
TOSCA: I-3099. «Un carnet de baile» y «Fuego».
INGLATERRA: M-5527. «La pequeña amazona» y «Segunda luna de miel».
CUBA: M-9796. «Blanca Nieves y los 7 enanitos» y «Mensajero de la muerte».
ROJO: M-4794. «Blanca Nieves y los 7 enanitos» y «Bajo el cielo de Hawaii».
UNIVERSAL: (Egido y Monte). «La ley de todos» y «Hombres de coraje».
PARAMOUNT: (Rancho Boyeros) ...
BELGICA: A-9128. «Bloqueo» y «La calle de la alegría».
VIOLETA: M-3238. «Entre tú y yo» y «Romance entre balas».
MENDOZA: I-7285. «Pasión salvaje» y «El rey de los jugadores».

INFANTA: «EL BESO REVELADOR»

Un magnífico programa a base de doble estreno nos ofrece hoy el gran teatro Infanta, del circuito Carrera, de Infanta y Neptuno, con el teléfono: U-3700, teniendo como atractivo máximo del mismo la super producción «El Beso Revelador», con Warren William, Gail Patrick y Ralph Morgan, donde vemos el drama de un hombre que llegó a comprender que los celos cuando más se ocultan más daño hacen... Qué haría usted siendo fiscal, acusando a un hombre de asesinar a su esposa por infiel, si comenzara a sospechar de la suya propia? Todo esto lo verá en esta magistral cinta. A continuación se exhibe la cinta titulada: «La Fiesta del Diablo», con Víctor McLaglen, Paul Kelly y Beatrice Roberts, una peícula llena de emociones... realismos... drama turbulento...

Completa el programa el Noticiario y la variedad «Momentos de peligro».

Mañana: «El Sacrificio del Dr. Haliett», por Ralph Bellamy.

ROXY: GRAN FUNCION DE BENEFICIO. MUCHOS REGALOS

Una espléndida función de beneficio con miles de regalos se celebrará en el amplio y fresco cinema Roxy, del reparto Almendares. La función se denominará de la risa, por lo eminentemente cómico de las dos películas que se exhibirán en la pantalla: «La Casa de Quirós», una de las más chispeantes creaciones del simpático Luis Sandrini y «Melodías Porteñas», delicioso film que tiene como protagonista a la encantadora Amanda Ledesma. Además de estas atracciones, en la tanda de 4 y 30 y 8 y 30, todos los asistentes recibirán un regalo a la entrada y se sortearán innumerables objetos de gran valor, entre ellos una lindísima lámpara de noche, un magnífico radio valuado en ... pesos, que se está exhibiendo en el vestíbulo del teatro.

Los precios serán como siempre populares.

Mañana: estreno de la gran producción: «Todos a Cantar».

RADIO CINE HOY GRANDIOSO EXITO
DE LA GIGANTESCA SUPER PRODUCCION METRO
LA MEJOR PELICULA DE 1938
"PILOTO DE PRUEBAS"
-TEST PILOT-
CLARK GABLE MYRNA LOY Spencer TRACY
ARRIESGADISIMAS ESCENAS de AVIACION!! EMOCION!! ROMANCE!!
30¢ Antes de 6½ 40¢ Después
Niños 20¢ Terl. 10¢
ADEMAS SE EXHIBE: "A MAMA le GUSTA el ARTE"
por un GRAN REPARTO de ESTRELLAS

REINA: «CENA EN EL RITZ»

«Cena en el Ritz» es una película que tiene a Annabella, la mujer más elegante del mundo, como protagonista, secundada por artistas de fama mundial.

La acción de la película empieza en París y nos lleva a bordo de un lujoso yate a la rivera francesa para llevarnos al final a las orilas del Támesis. No deje de ver a Annabella en su mejor interpretación «Cena en el Ritz».

Un «guapo de la ciudad» se halla con la horma de su zapato en el lejano Oeste, un romance nuevo en el Oeste. Todo esto y un poco más lo verá usted en el «Valle Secreto», la emocionante cinta que anuncian para hoy las carteleras del Reina. La interpretan Richard Arlen y Virginia Gray.

Un cartón animado y el estreno de la revista Fox Movietone, completan el programa.

Los precios que regirán serán: 15 centavos la luneta hasta las 6 y 30 y 20 centavos después, la cómoda tertulia familiar 15 centavos.

Mañana: «Sucedió en La Habana» y «Regata Triunfal».

RIALTO: «INGRATITUD» Y «EL POBRE MILLONARIO»

Un éxito rotundo constituyó ayer la exhibición en el regio teatro Rialto del formidable drama «Ingratitud», hoy nuevamente se exhibe comenzando la función desde las 2:30 de la tarde.

«Ingratitud» es un drama de una época plena de romántica belleza y de intenso colorido en la historia de los Estados Unidos, porque tiene efecto en los días febriles de los pioneros y la guerra civil de la gran nación americana.

Interpretado por Walter Huston, James Stewart y Baulah Hondi.

Se completa el programa con el estreno de la hilarente comedia titulada «El Pobre millonario», una comedia fina del más genuino y puro humorismo, interpretada por Frank Morgan, Robert Young, Florence Rice y Reginald Owan.

Los precios para hoy mayores 20 cts., hasta las 6:30 después 30 cts., niños 15 cts..

Horario: «Ingratitud», a las 4, a las 7. a las 10. «El pobre millonario», a las 2:35, a las 5:45 y a las 8:50.

LARA: «JUVENTUD, MUSICA Y ALEGRIA». 10 CTS.

Rigiendo el popularísimo precio de 10 cts., la luneta a todas horas, el favorito y confortable cine Lara, de Prado y Virtudes, con el teléfono M-2421, brinda hoy un programa espléndido.

En función continua, de 2 de la tarde a 11:30 de la noche se exhibirá revista, comedia, estreno de la preciosa, regia, grandiosa super comedia musical «Juventud, música y alegría», con Rosemary Lane y Dick Powell y estreno de la estupenda, soberbia producción «Drogas infernales» con Bette Davis.

Precios: luneta 10 cts., a todas horas. Entre y salga cuando quiera. La función es continua.

Mañana: «Piratas de encrucijada» con Lolly Nolan y «Tú serás madre...

LIRA: EXITO DE RADIO ATRACCIONES

Con gran éxito continúa presentando en el elegante cine de las familias Lira, el Radio Atracciones Lira, un espectáculo nuevo y atrayente, lleno de amenidad y emociones con películas, show y aficionados.

Hoy en la pantalla, desde la 1:30 revista, la variedad «Concierto al aire libre», con Deanna Durbin, la preciosa joya «El derecho a la vida» con Olivia de Havilland y George Brent y estreno de la soberbia, regia producción «El príncipe encantador», con Beverly Robert. A las 5:10 gran show y aficionados de todas las edades con premios a los triunfadores, trasmitiéndose este programa por las emisoras CMBZ y COBZ Salas.

Precios: mayores 10 cts., hasta las 6 de la tarde y 15 cts., después. Los niños 10 cts., siempre.

Mañana: «Tres chicas listas», «Locos de remate», show y variedades.

VEASE MAS GACETILLAS EN LA PAGINA OCHO

M.E.C.D. 2016

MUSICA Y MUSICOS

La Orquesta «Da Camera» es muy elogiada en el extranjero

Por lo que significa para nuestra cultura, nos complace mucho dar a conocer la nota que publica «La Revue Musicale» de París (número de agosto: página 2 de la sección «Echos et Nouvelles»), sobre las actividades de nuestra Orquesta «da camera», que dirige el maestro José Ardévol. El comentarista se expresa en estos términos:

«En el curso de los últimos conciertos de la Sociedad de la Orquesta «da camera» de la Habana, cuyos programas son siempre de una tan alta calidad artística, señalamos, muy particularmente, «El Arte de la Fuga», de Bach; «Pulcinella», de Strawinsky; el «Concierto Grosso» en Fa menor, de Alessandro Scarlatti; la Sinfonía en Sol mayor, de Vivaldi... Sí... con tales obras, se interesa y se seduce al público cubano, creemos que nuestras asociaciones sinfónicas podrían mostrarse un poco más audaces y dar crédito al público parisién, saturado, harto de algunas obras sin duda admirables, pero que parece hay quienes tienen especial cuidado en volvérselas odiosas.

Es decir, que una publicación como «La Revue Musical», considerada en su género como la más importante del mundo, juzga la labor de la Orquesta «da camera», cuyas actividades ha regido siempre el maestro Ardévol, como digna de ser imitada por las principales orquestas sinfónicas francesas. Ante esta responsable opinión extranjera huelga todo comentario.

Ya en varias ocasiones anteriores, la misma revista, así como otras extranjeras, han citado los programas de la Orquesta «da camera» al lado de los de cinco o seis de las primeras entidades musicales del mundo. Aunque ni a esta orquesta ni al maestro José Ardévol les gusta la propaganda ruidosa, bueno es que el público conozca lo que el buen nombre de Cuba debe a una institución como ésta, que se debe sólo al arte en su acepción más alta y más pura. Para nosotros es un verdadero placer hacérselo saber.

El tenor De Arango

El día 17 de este mes ofrecerá el tenor De Arango su recital de canto en el salón de actos de «Pro Arte» a las 5 y media de la tarde.

Va a dar a conocer una bella romanza de la exquisita compositora María A. Aróstegui, cuya música tuviera la más favorable acogida en los círculos musicales de París.

De Arturo Guerra, nuestro celebrado compositor, cantará dos inspiradas composiciones.

Colaboran con el tenor De Arango en el programa, la señorita Lela Fernández, soprano ligero y el pianista Agustín Drulegui.

Interino.

Dos enamorados, en un pacto jurado, se cortaron las venas

En un pacto suicida intentaron suicidarse ayer en la habitación número 14, del hospedaje situado en Zulueta 33, los jóvenes Jorge Domínguez Rodríguez, de 27 años de edad e Isabel Oliva, de 25 años y ambos vecinos de Florencia 9.

Para llevar a cabo sus propósitos, ella utilizó una pequeña navaja y él los fragmentos de una botella de laguer, ocasionándose diversas heridas de carácter grave en ambas muñecas y otras partes del cuerpo.

Personada la policía en el hospedaje, ocupó dos papeles escritos por ambos, en los cuales exponían que determinaban suicidarse por su propia voluntad, despidiéndose de todos sus familiares.

Hizo constar Jorge, que después de tomada por ambos la resolución de privarse de la vida, él se quedó dormido y al despertar vió que su compañera estaba tinta en sangre por las heridas que se había producido con la navaja, que como no pudo encontrar dicha arma, tomó en sus manos una botella de laguer y después de romperla contra su cabeza, con los fragmentos se ocasionó las heridas que presentaba.

El juez de Guardia doctor Romeo Jaime, del Juzgado de Instrucción de la Sección Cuarta, asistido del Secretario Judicial señor Menéndez Carballo se presentó en el Hospedaje y más tarde en el Calixto García donde se encontraban los heridos a los que tomó declaración.

Casos de Policía

La Policía marítima tuvo conocimiento de los siguientes casos: Francisco Iglesias, vecino de Sol 10, denunció el hurto del bote de su propiedad nombrado «Mopelia», que tenía en el litoral de Regla.

El vigilante Muliz, dió cuenta que Alberto Cabrera, que tiene un Bar en un club de pelota en Regla, carece de Ptente de Alcoholes.

Al estar embriagado y caerse sufrió lesiones leves, Carlos González, vecino de Jesús María 23.

También sus Niños Deben

Combatir la Acidez

CUANDO CEPILLAN SUS DIENTES

Hágales ver que desde la niñez, la caries dental es un enemigo de la belleza y de la salud. Y explíqueles que una de las causas de la caries es la Acidez Bactérica que se forma por la fermentación de partículas de alimento, y que es por lo tanto necesario *combatir la acidez cada vez que se limpien los dientes.*

Deben también saber que la Crema Dental Squibb evita la caries científicamente. Como es *antiácida, neutraliza* la Acidez Bactérica. A los niños encanta su sabor delicioso; es fácil acostumbrarlos al aseo diario de la boca con este popular dentífrico.

Y *usted,* recuerde: la Crema Dental Squibb es económica.

CREMA DENTAL SQUIBB

NEUTRALIZA LA ACIDEZ BACTERICA

...causa de la caries dental

Tubo pequeño 10¢ — Tubo mediano 20¢ — Tubo grande 35¢

Dr. HUMBERTO FAZ TABIO

Especialista en ENFERMEDADES DE NIÑOS.
CALZADA No. 708, entre PASEO y A. CONSULTAS de 3 a 5 P. M.
VEDADO — Teléfono F-2679

Un sujeto agredió a un joven con una navaja, hiriéndolo

En el segundo centro de socorros fué asistido ayer de tres heridas de carácter grave diseminadas por el cuerpo, Mario Castillo Palomino, de 22 años de edad y vecino de Campanario 117, garage, el que declaró se las había ocasionado un tal Pedrito, al agredirlo con una navaja en el curso de una discusión. La policía trata de localizar el paradero del acusado, para proceder a su detención.

Quemaduras graves

Al incendiársele un paquete de cohetes que guardaba en el bolsillo del pantalón que vestía, sufrió quemaduras de carácter grave, Pedro Martínez Zangrón, de 14 años y vecino de Figueroa 115.

Fallecimiento

En el Hospital Calixto García falleció ayer Julia Acosta Posada, de 21 años y vecina que era de Alambique 20, a consecuencia de las quemaduras que se produjo en días pasados, con ánimo de suicidarse.

Intentó suicidarse

En el segundo centro de socorro fué asistida de graves síntomas de intoxicación, Caridad Montaner Baneque, de 15 años y vecina de Sitios 160, la que se produjo con ánimo de suicidarse, por estar aburrida de la vida, ingiriendo varias pastillas de permanganato.

Víctima del alcohol

Víctima de un coma alcohólico falleció ayer en el Hospital Mercedes Leopoldo Wiclia Nastachen, de 42 años y vecino que era de 17 número 206, siendo el cadáver entregado a sus familiares.

TOMATE **RAFEL** TRIPLE-CONCENTRADO

DENUNCIA DE AMENAZAS

Alberto Campos Valdés, de Santa Teresa 20, fué acusado por Heriberto del Porto y de los Ríos, empleado y vecino de Cerro 757, de haberlo amenazado de muerte al negarse a hacerle entrega de cierta cantidad de dinero que le exigió.

✝

E. P. D.

LA SEÑORA

Clotilde Rodríguez de Olaguenaga

HA FALLECIDO

Y dispuesto su entierro para hoy, martes, a las cinco de la tarde, los que suscriben, esposo, madre, hermano, hermanos políticos y sobrinos ruegan a las personas de su amistad se sirvan acompañar el cadáver desde la casa San José 856, bajos (entre Oquendo y Soledad), al Cementerio de Colón, favor que agradecerán.

Habana, 6 de Septiembre de 1938.

Julio Olaguenaga; Angela Branly y Martínez; Claudio Rodríguez y Branly; Clara, Tula, Simona y Felicia Olaguenaga; Amelia Valdés y González; Rodolfo Rodríguez y Valdés; Vicente, Ezequiel, Hortensia, Miguel y Gregorio Barreneche y Olaguenaga; Antonio y Balbina Diego; José María Pérez; Emilio G. Guau; Julio García Tubaum; Dr. José M. Carballido; «Guau y García»; Dr. Emilio de Alvaré y Caiñas.

FUNERARIA DE PRIMERA CLASE

ALFREDO FERNANDEZ

SAN MIGUEL 63 - - - TELEFONO A-6348

CRONICA HABANERA

RAQUEL RODRIGUEZ MORENO

Para el próximo día primero de octubre ha sido concertada la boda de la bella y gentil señorita Raquel Rodríguez Moreno con el caballeroso joven Joaquín Delgado.

Dicha ceremonia se verificará en la Iglesia de San Juan de Letrán, a las nueve y media de la noche.

En nota próxima daremos a conocer padrinos y testigos.

ESTHER MARIA PORTA.—En el Yacht Club ofreció anoche un buffet supper a un grupo de sus amistades la lindísima señorita Esther María Porta, hija del conocido matrimonio Gustavo Porta y Paula del Pino.

Fué un party que dado su carácter juvenil resultó alegre y animado.

Entre las señoritas se encontraban Josefina, Hortensia y Rosa María de Cárdenas, Martha de Arcos, Julia Hernández Batista, Paulina Oyarzun Graciella Blanco, y las lindas Bibí y Julita Aspuru.

María Julia y Elodia de Cárdenas, muy bonitas las dos.

Elena Castellanos, Antonina Alonso, Yolanda González Beauville, Beba Maciá, Belita Hoopgood Martha Fernández Morrel, María Julia de Cárdenas, María Luisa y Beatriz Morales, y Elena Couce.

Entre los jóvenes, Guillermo Maciá, Juan Antonio, Jorge y Gustavo Estévez, Pedro Arellano, Armando y Julio Morales, Mario y Armando Salcedo, Oscar Alonso, Enrique y Pepe Gorrín, Roberto y Silvio de Cárdenas, Eddy Castellanos, Erik Cullinworth, Raúl Portela, Ramón Oyarzun, Julio Pertierra, Joaquín Corbera, y el querido compañero Mario Castellanos.

JULIO CESAR VARONA.—Reposan desde ayer tarde en la Necrópolis de Colón los restos mortales del que en vida fué joven distinguido y correcto, Julio Vésar Varona y Quijano.

Su muerte, acaecida en la madrugada de ayer, lleva el dolor a un hogar de esta sociedad.

Joven, muy joven aún, baja a la tumba el infortunado Julio César a consecuencia de las heridas que recibiera hace un mes en un accidente automovilístico.

Llegue nuestra más sentida expresión de condolencia a sus familiares todos, especialmente a su viuda, la señora Olga Gálvez y a su madre, la señora María Teresa Quijano viuda de Varona.

Paz a sus restos.

LA SEÑORA CARDONA.— Ayer ha sido trasladada para su residencia del Vedado después de haber permanecido varios días en una clínica del Cerro, la señora Carmelina Pérez Ledón, bella y joven esposa de nuestro querido amigo Pedro Cardona.

La señora de Cardona fué sometida a una dificilísima intervención quirúrgica por el doctor Núñez Portuondo de la cual ya se encuentra en vías de franco restablecimiento.

Con gusto lo consignamos.

BODA EN JESUS DEL MONTE.—El jueves ocho de septiembre, a las nueve y media de la noche contraerán matrimonio en la Iglesia Parroquial de Jesús del Monte la interesante señorita Lily Clavijo y el señor Manuel Benito de la Rosa.

Dicha ceremonia será apadrinada por la señora Josefa García viuda de Clavijo y por el señor Francisco Benito García.

Testificarán por parte de ella, los doctores Gregorio de Llano, Laudelino González y Manuel Rubín y los señores Julio Benito, y José Hernández.

Por parte de él lo harán los señores Ramón Clavijo, Gregorio de Llano, Jr.; Abimael C. de Aguiar, Rafael del Valle y Luis H. de la Piñera.

VIAJERO.—Rumbo a Italia, vía Nueva York, partió el domingo el distinguido caballero Vicente Orille Marín, gran amigo de esta casa y persona estimadísima en nuestros círculos sociales.

Hasta el próximo año no regresará a Cuba.

Felix viaje.

(Continúa en la página NUEVE)

Casa Versalles

OBJETOS PARA TODA CLASE DE COMPROMISOS SOCIALES

Marcados a Precios de Liquidación

VAJILLAS de Porcelana Fina, 58 Piezas, desde $14.75

(50 Modelos Diferentes) PRECIO FIJO

NEPTUNO 24, frente al Teatro "Encanto"

HOSPITAL CALIXTO GARCIA

Director: Dr. Antonio Pulido Humarán.

Cirujano de guardia: Dr. José Solís Linares.

Médicos de guardia: Dres. Reyes Cos y Martín Jiménez.

Ingresos: Marta González, Mónico González, Héctor Marrero, Cecilia González, Valentín Expósito, José León, Otilia Moreno, Encarnación Díaz, Juan Rodríguez, Narciso Guerra, Jacinta Díaz, Matilde Méndez, Francisco Conde, Guillermo González, Josefa Pérez, Benigno Gómez, Angel Brito, Concepción Fernández, Mario Falcón, Oscar González, María Layan, José Freyre, Ramón Rabelo, Félix Fraga, Félix Armenteros, Isabel Fernández, Martina Torrado, Jacinto Moreno, Nieves Sánchez, Tomás Ramos, Dolores González, Pablo Barrio, Jacinto Moreno, Graciela González, María Espino, Salvador Lorenzo, Alberto Candia, Víctor Pérez, Domingo Amaro. Total: 39 ingresos.

Altas: Secundino Sánchez, Rafaela Rodríguez, Micaela Marcos, Antonio Miguel, Virgilio Martínez, Eulalia López, Isela Acosta, Armando Ibáñez, Altagracia Hernández, Jerónimo López, Cristóbal Lozano, Rigoberto Brisco, Alberto Ferrer, Concepción Caride, Caridad Bueno, Antonio Barreras, Francisco Fernández, Amelio Gallardo, Braulio Fernández, Giro García, Florencio Abreu. Total: 21 altas.

Operaciones: Alberto Ferrer, Toilette de la herida, Dr. Tarafa; David Hamilton, Inversión vaginal, Dr. R. de la Riva; Modesta Morales, Histerectomía, Dr. Menocal; Angel Cruz, Talla hipogástrica, Dr. García Romeu; Pedro del Presno, Apendicectomía, Dr. Menocal; Blás González, Herniorrafia, Dr. Menocal; Julia Domínguez, Apendicectomía, Dr. Miyares; Clotilde de la Luarnia, Histerectomía, Dr. Aragón; Patria Fernández, Laminectomía, Dr. R. Corría; Clara Martínez, Restauración del labio, Dr Nobo; Manuel Fada, Apendicectomía, Dr. Azel; Juan Rodríguez, Biopsia, Dr. Aragón; Demetrio Pelay, Apendicectomía, Dr. Orta; Félix Bacallao, Cirugía Plástica, Dr. Rodríguez Díaz; Enrique Acevedo, Extirpación, Dr. Yánes; Amalia Valdés, Extracción iridectomía, Dr. Branly; Aurora Dulzaire, Extracción catarata, Dr. Yánes; María Plasencia, Enucleación, Dr. Yánez; Carlos Miñoso, Uretrotomía interna, Dr. Rodríguez Montoya; Francisco Mayola, Uretrotomía interna, Dr. Ramiro de la Riva. Total: 20 operaciones.

Radiografías: 45. Fluoroscopias: 21.

BALDOR

ENSEÑANZA PRIMARIA — BACHILLERATO

Contamos con Gabinetes completos de Física, Química e Historia Natural para los trabajos prácticos de tercero y cuarto años de Bachillerato.

SERVICIO DE OMNIBUS

El curso comienza el día 7 DE SEPTIEMBRE

Matrícula: De 4 a 6 de la tarde.

23 y 4, Vedado. F-2992.

15 DIAS HABILITANDO HOGARES

En esta gran venta 15 DIAS HABILITANDO HOGARES entran Toallas, Sobrecamas, Ropa de Cama, Mantelería, Alfombras, Mosquiteros, Tapetes, Uniformes y Delantales de Sirvienta, Cretonas, Damascos, Mallas, ets.

Cada día es mayor el éxito de esta, nuestra sensacional venta del hogar. ¡Recuerde que sólo durará hasta el 15 de Septiembre! ¡Aprovéchela usted también!

Seguimos dando ejemplos elocuentes. Vea el de hoy:

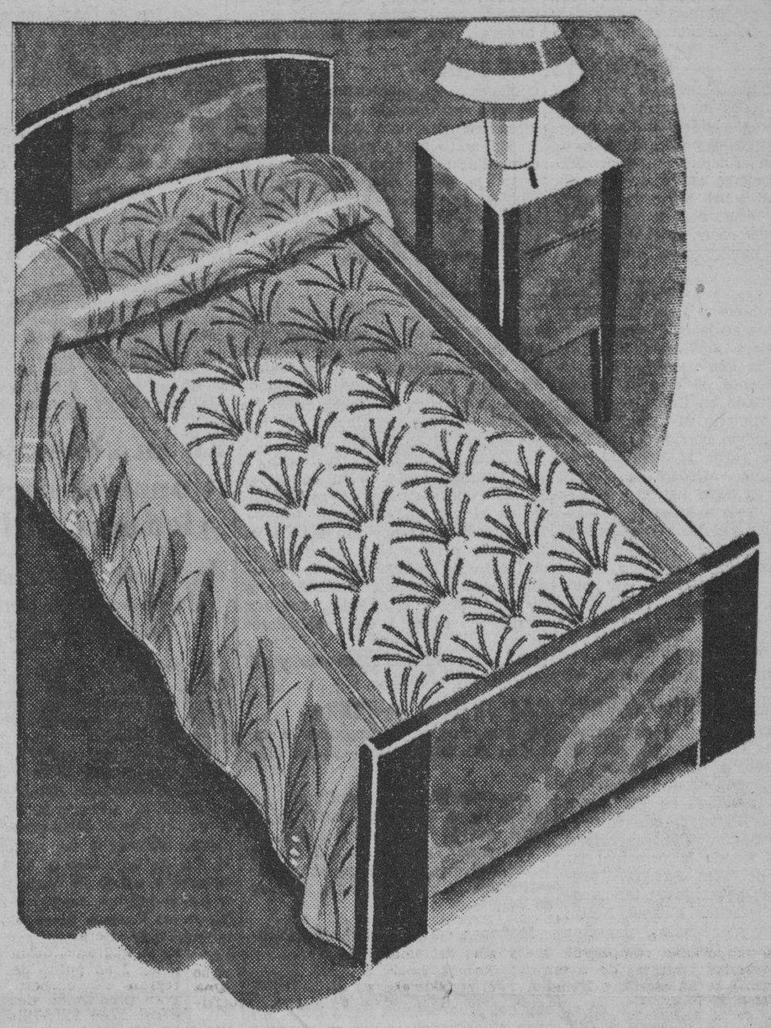

SOBRECAMAS de CHENILLE

La mejor colección de la Habana... Sobrecamas de Chenille afelpadas, que además de ser de última moda, son muy prácticas y duraderas.

Las tenemos en fondo blanco con la felpilla de color en un solo tono o en varios combinados, en fondo de color y la felpilla blanca y también toda de color.

En tamaños 72x105 y 90x105..... desde 4.98

Sobrecamas

De Seersucker, en rosa, azul, verde, maíz y rust, medio cameras 72x90	1.48
De Seersucker, en rosa, azul, verde, oro y rust, cameras 86x105	1.85
De Piqué, para colegio, blancas, un gran surtido,, desde	1.50
De Piqué, muy dobles, en rosa, azul, verde, oro y brown, cameras 86x105	2.18
De Piqué, en azul, rosa, verde, vino y rust, medio cameras 76x105	3.68
De Piqué a listas, gran novedad, en rosa, azul, verde, oro y rust, 90x105	6.48
De Piqué, fondo blanco, paisajes de color, en rosa, azul, verde, rojo, y rust, 86x105	6.50
De Crash a cuadros en azul, verde, beige, rosa y rust, tamaño 86x105	3.50
De Rayón, brocadas, cuatro estilos diferentes, en verde, rosa, azul y oro, medio cameras 72x105	2.50
De Rayón estilo tapiz, varios diseños a listas y brocados, en rosa, azul, salmón, oro y verde, cameras 86x105	2.75
De tapicería modernista, propias para los muebles de estilo «Art Nouveau», en cedar rosa, salmón, azul, verde y natural, tamaño 72x105, desde	5.75
Las mismas de tapicería moderna, en diferentes dibujos, tamaño camero 90x105 desde	6.75

Visítenos y compare precios y calidades

LA FILOSOFIA

Aburrida de la vida

Rosa Hernández Regueira, de 22 años de edad y vecina de San Miguel 3 sufrió una grave intoxicación al ingerir permanganato con ánimo de privarse de la vida, por estar aburrida de la existencia.

Robo de ropas

Mario Figueredo y Figueredo, vecino de Concordia 203 denunció a la policía, que de su domicilio le habían robado ropas por valor de 15 pesos, penetrando los autores en su domicilio, utilizando para ello un llavín falso.

"LO QUE YO VI EN EUROPA"

Un fascinador libro de viajes, lujosamente editado. Narraciones, anécdotas y descripciones de España, Portugal, Inglaterra, Bélgica, Holanda, Alemania, Noruega y Francia. Será enviado libre de gastos a los lectores del interior que envíen UN PESO al autor. Dirección:

Sr. José Caminero.

DIARIO DE LA MARINA.

Habana.

M.E.C.D. 2016

GACETILLAS

VERDUN: MARTES POPULAR

Hoy, como todos los martes presenta el predilecto Verdún, de Consulado 215, teléfono A-9206, dos extraordinarias producciones seleccionadas entre aquellas que han gustado al público: «Puerto Nuevo», con Charlo y Pepe Arias y «Ayúdame a vivir», máxima creación de Libertad Lamarque. Además el Noticiario y el gracioso cartón «Aquí soy el gallo».

La función que es contínua comienza a las dos de la tarde rigiendo precios muy populares a base de 10 cts., luneta y 5 cts., tertulia a todas horas.

Mañana estreno de la extraordinaria producción titulada «Mártir de su destino». El jueves «Cena en el Ritz».

ACTUALIDADES: «LA CIUDADELA DEL SILENCIO»

Un programa especial, en el que figuran dos grandes joyas cinematográficas es el que brinda hoy el predilecto cine de las familias Actualidades, de Monserrate 8 y 10, con el teléfono M-5575.

En función contínua, de 2 de la tarde a 11:30 de la noche se exhibirá revista, comedia, estreno de la monumental, regia, soberbia producción «La ciudadela del silencio» con Annabella y Pierre Renoir y estreno de la regia, preciosa comedia francesa «La casta Susana» con Henry Garat y Meg Lemmonier.

Mañana: «Un yankee en Oxford», con el favorito galán Robert Taylor y «Estudiantina».

PRADO: «VISPERA DE COMBATE».

Para hoy anuncian las carteleras del elegante teatro Prado como todos los días un grandioso programa por el más bajo precio 10 cts., comenzando la matinée a las 2, y las tandas a las 5, y 8:15, con la grandiosa opereta que hizo las delicias en una época «La casta Susana», con un reparto de grandes estrellas y la formidable producción según la novela de Claude Farrere «Víspera de combate», con la divina Annabella y el genial Víctor Francen. Completando el programa una revista y un gracioso cartón. Mañana: «Silencio que condena», por Joan Blondell, y «Rivales de amor», por Ross Alexander. El jueves: «El lago de las damas», por Simone Simon y «Yoshiwara», por Sessue Hayakawa.

CERVANTES: «BLOQUEO»

Un monumental estreno para hoy martes en todos los turnos de este nuevo y cómodo cine familiar situado en Lamparilla y Compostela, cuyo título es «Bloqueo», una producción que encierra en sus escenas—la grandiosidad sobre la verdad amarga de los resultados de esos bloqueos—donde caen inocentes niños y mujeres hambrientos, donde las ciudades son bombardeadas, donde se escucha el quejido profundo del alma humana, una película grande y de actualidad palpitante, para completar el programa de hoy se estrena la producción por Marlene Dietrick y Robert Donald titulada «El amor nació del odio». Mañana: «Puerto nuevo» y «Ayúdame a vivir», ambas en español.

MAJESTIC: DIA DE LA RISA

Una agradable y deliciosa fiesta de carcajadas en la cual toman parte los cómicos más aplaudidos del cinema, es la que presenta hoy, en todos sus turnos, el elegante teatro Majestic situado en Consulado núm. 10 con el teléfono M-4477. Comenzando la función corrida a las 2 en punto de la tarde se exhibirá un noticiario, una variedad en colores, la comedia de Stan Laurel y Oliver Hardy, «Un Reto a Muerte», el cartón en colores del Fato Donald, «El jugador de polo», los «Niños peligrosos» en comedia, «Lavado a domicilio», la sinfonía tonta en colores, «Ana la loca», Buster Keaton en la comedia, «El rey de los trucos», Popeye el marino en el cartón, «El elefante familiar», la comedia de Tom Patricola, «Bailando hacia atrás», el cartón en colores de Mickey Mouse, «La finca de Mickey», los «Niños peligrosos» en la comedia, «Los conquistadores», el cartón en colores, «Los tres cochinitos», la comedia de Charles Chase, «El jefe de tropa», el cartón en colores del Fato Donald, «Un policía tonto», y para finalizar este ciclón de carcajadas, Popeye el Marino se presenta en el cartón, «El gran torero». Los precios para hoy son populares: Luneta y preferencia: Mayores 10 cts., antes de las 6:30, después 10 cts., niños siempre 10 cts. Tertulia, antes de las 6:30, 5 cts., todos, después, damas y niños 5 cts., caballeros 10 cts.

Mañana: «El sobre lacrado» y «El artífice del crimen».

BELASCOAIN: «AVENTURAS DE TOM SAWYER»

Regio programa anuncian para hoy las carteleras del nuevo y ventilado teatro Belascoaín el preferido de las familias, del circuito Edelberto de Carrera situado en Belascoain 853 esquina a Peñalver con el teléfono U-5200, con dos magníficas producciones siendo la principal las «Aventuras de Tom Sawyer, producida en el maravilloso tehcnicolor y como estrellas a Tom Kelly; «El prisionero de Zenda», por Ronald Colman y Douglas Fairbangs Jr., completando el programa la variedad musical titulada «El del flautín.»

La función es contínua comenzando a las 5 en punto de la tarde siendo los precios hasta las 6:30 luneta 10 cts., niños 5 cts., y tertulia 5 cts., y después, luneta 15 cts, niños 10 cts., y tertulia familiar 10 cts.

Mañana: «Allá en el rancho grande» y «Así es mi tierra».

4 CAMINOS: «CENA EN EL RITZ»

Annabella y Paul Lukas, hoy en el super coliseum de Belascoaín 637, teléfono M-3676, el preferido de todas las familias del barrio.

«Cena en el Ritz», ocupa el lugar preferente en la cartelera del día encabezada por las máximas estrellas de la Fox, Anabella y Paul Lukas, «Cena en el Ritz», cuenta con un argumento interesantísimo que se desarrolla en los círculos más aristocráticos del mundo entero: París, La Riviera, Inglaterra, Monte Carlo...

«El valle secreto», un romance nuevo, diferente, en el Oeste; una chica de la ciudad huyendo de su marido, poco después de la boda. Un buen chico ranchero que se enamora de la joven. Un «gangster» dispuesto a encontrar a su mujer, a toda costa. Tres personajes en un drama del Oeste, hábilmente interpretados por tres artistas de justo renombre: Richard Arlen, Virginia Grey y Norman Willis.

Un cartón y una revista completan el programa.

Función desde las 2 hasta las 11:30 al precio de 15 cts., por la tarde y 20 cts., por la noche. Niños y tertulia 10 cts., todo el día.

Mañana el mismo programa. El jueves: «Sucedió en la Habana».

VIVES: «LOS DOS SARGENTOS FRANCESES»

Un programa soberbio es el que brinda hoy la Empresa del favorito y confortable cine de las familias «Vives», sito en la calle B, entre 27 y 29, en el Vedado, con el teléfono F-3128.

Hoy en tanda y función nocturna a las 8:30 de la noche se exhibirá revista, comedia, estreno de la sensacional, formidable super producción de gran argumento «Los dos sargentos franceses» y estreno de la soberbia, original cinta «El desfile triunfal».

Rigen precios popularísimos.

Mañana: gran programa.

GRIS: «MARTIR DE SU DESTINO»

Muy soberio resulta el programa combinado para hoy por el elegante cine «Gris», de Baños y 17, en el Vedado, con el teléfono F-4292.

En tandas elegantes, a las 5:30 de la tarde y 9:45 se pasa por la pantalla una revista y estreno del formidable drama, muy elogiado por la crítica «Mártir de su destino», creación magnífica de Raimu, Gilbert Gil, Jean Worns y otros.

A las 5 y 8:15 se exhibirá la joya musical basada en la inmortal ópera de Puccini «La Boheme» «El encanto de la bohemia», creación de Martha Egert y Jan Kiepura.

Precios: mayores 20 centavos y niños y tertulia 10 centavos a todas horas.

Mañana: alegre, suntuosa, divertida. Eso es «Aguila o sol», con Cantinflas y Medel, los dos locos más divertidos de la pantalla con las chicas más bellas y «Así es mi tierra», otra creación de los populares Cantinflas y Medel.

MODERNO: «AGUILA O SOL»

Un sorprendente pre-estreno ofrece hoy en tanda y noche el teatro «Moderno», con el teléfono X-1305 «Aguila o Sol», de Cantinflas y Medel, los cómicos por excelencia; «Mi estimada señorita», de Maureen O-Sullivan, Walter Pindgeon; el cartón «Un gran genio» y una «Revista Universal». Hasta las 6:30 20 centavos, después 30 centavos, niños 15 centavos. Tertulia familiar 15 centavos a todas horas.

Mañana, «Jeni, la Malquerida», de Francois Rosay, Albert Prejean; y «Don Quintín el amargao», de Ana Ma. Custodio. Tertulia familias 10 centavos.

El jueves «Maniquí», de Joan Crawford, Spencer Tracy y «Llovida del cielo», de Jack Healy, Patsy Kelly.

SANTOS SUAREZ: «TRES ARGENTINOS EN PARIS»

Un programa regio, de homenaje a la cinematografía argentina es el que brinda hoy a sus asiduos, el simpático y elegante cine Santos Suárez.

En tanda a las 5 y nocturna a las 8:15 se exhibirá revista, comedia, estreno de la maravillosa joya musical argentina «La ley que olvidaron», con la reina del tango Libertad Lamarque y estreno de la preciosa, regia, soberbia joya musical en español «Tres argentinos en París», con Hugo del Carril, Tito Lusiardo y otros.

Precios: luneta 10 centavos y tertulia damas y niños 5 y caballeros 10 a todas horas.

Mañana: «Verdugo de sí mismo» y «Angel».

WILSON: «REFUGIADOS EN MADRID»

«Wilson», en Belascoain y San Rafael U-5863; 10 centavos de 1:30 a 6:30 y 15 centavos después. Niños 10 centavos a todas horas.

La mejor proyección y el más perfecto sonido de la Habana.

Ventilación especial sistema «Tyffon», aire natural acondicionado.

Hoy, tarde y noche, la revista semanal (Fox Sound New) y el cartón especial en preciosos colores, «Noche Buena» y las super atracciones «Las bodas de Corbal», magnífica joya especial de los Artistas Unidos, interpretada por Nils Asther, Neach Beery y Hazel Terry y «Refugiados en Madrid», formidable super producción toda en español, interpretada por María Conesa, Vilma Vidal y Arturo de Córdoba.

Mañana: «La pequeña amazona», formidable comedia especial, interpretada por la encantadora chiquilla Jane Withers, Una Merkel y S. Erwin y «Romance entre balas», por Loretta Young, Don Ameche y un conjunto de estrellas.

TOSCA: «FUEGO» Y «UN CARNET DE BAILE»

«Tosca», en Diez de Octubre 1007, entre San Francisco y Concepción, en la Víbora, con el teléfono I-2099, de la Empresa Alvarez-Hernández, brinda hoy un programa extraordinario.

En tanda a las 5 y nocturna a las 8:30, se exhibirá revista, comedia, estreno de la sensacional film «Fuego», con una trama interesantísima que deleita con una historia que aunque fuerte y emocionante, está saturada de finísimo romance y en la que Edwige Feuillere y Victor Francen realizan una gran interpretación y estreno de la monumental y gradiosa joya francesa «Un carnet de baile», creación de la gran actriz Marre Bell y Henry Baur.

Mañana: grandioso programa.

INGLATERRA: «LA PEQUEÑA AMAZONA»

«Inglaterra», en San Rafael y Consulado, M-5527; 10 centavos de 1:30 a 6:30 y 15 centavos después. Niños 10 centavos a todas horas.

La mejor proyección y el más perfecto sonido de la Habana. Ventilación especial sistema «Tyffon», aire natural acondicionado.

Hoy, tarde y noche, la revista semanal y el cartón especial «Tienda de lozas», en preciosos colores y las super atracciones «La pequeña amazona», formidable super comedia extraordinaria de la Fox, interpretada por la encantadora chiquilla Jane Withers y Una Merkel; y «Segunda luna de miel», atracción suprema interpretada por Loretta Young y Tyrone Power.

Mañana: «Un carnet de baile», regia super producción extraordinaria, interpretada por Marie Bell, Francoise Rosay y Fernandel; y «Siempre hay una mujer», por Melvyn Douglas, Joan Blondell y Mary Astor.

CUBA Y SALON ROJO: «BLANCA NIEVE Y LOS 7 ENANITOS»

Un programa sin igual es el que anuncian las carteleras del favorito cine «Cuba», de Suárez y Corrales, para hoy martes, pues en tanda a las 5 y nocturna a las 8:15 se exhibirá revista, comedia, estreno de la estupenda, formidable producción «Los mensajeros de la muerte», con John Beal y Sally Eilers y estreno de la maravilla cinematográfica ,en colores y en español «Blanca Nieves y los 7 enanitos». Precios: damas y niños 5 centavos y caballeros 10 en la tanda y mayores 10 y niños 5 por la noche. Mañana: «Guerra sin cuartel» y «Tres chicas listas».

Otro programa monumental es el que brinda hoy el céntrico y confortable cine de las familias «Salón Rojo», de Monte y Antón Recio. Hoy en tanda a las 5 y nocturna a las 8:15 se exhibirá revista, comedia, estreno de la preciosa, regia joya musical «Bajo el cielo de Hawai», con el pequeño tenor Bobby Breen y estreno de la maravillosa joya «Blanca Nieves y los 7 enanitos», toda en colores y en español. Precios: damas y niños 5 centavos y caballeros 10 en la tanda y mayores 10 y niños 5 por la noche. Mañana: regio programa.

UNIVERSAL: «LA LEY DE TODOS»

«La ley de todos», es el título de un formidable drama que figura como estreno en Cuba, en el programa que brinda hoy el favorito cine «Universal», sito en Egido entre Muralla y Sol.

Hoy, en función contínua, siempre de 1 a 11 de la noche, se exhibirá revista, comedia, estreno en Cuba del sensacional, formidable drama de mucha acción «La ley de todos», con Johny Mc Brown y estreno de la estupenda, soberbia film «Hombres de coraje», con Noah Beery.

Precios: damas, niños y tertulia 5 centavos y caballeros 10 hasta las 6:30 y mayores 10 y niños y tertulia 5 centavos después.

Mañana: «La ley de todos» y Trasnochadores» o Tiros en la noche».

BELGICA Y VIOLETA: GRANDIOSAS PELICULAS

Maravillosos estrenos para hoy en todos los turnos en este cine de familias, donde se pasa la gran producción por Henry Fonda y Madeline Carroll titulada «Bloqueo», que encierra un argumento sobre la contienda española. Como complemento se pasa también «La calle de la alegría», por Leo Carrillo. Mañana: «La Pimpinela Escarlata», por Merle Oberon y El regreso de Pimpinela Escarlata», por Barry Barnes. El jueves: «Adiós Broadway», por Alice Brady y «Almas sin rumbo», por John Boles.

Un regio programa para hoy a precios de cinco centavos todos en matinée y tanda, estrenándose las producciones «Entre tú y yo», por Robert Taylor y Barbara Stanwyck y «Romance entre balas», por Loreta Young y Don Ameche. Mañana: «La casta Susana». El jueves: «Cuesta Abajo» y «El día que me quieras».

En su alocución del día 4, el coronel González recordó con cariño a las 7 víctimas del desastre aéreo de Cali

«La tournée artístico-musical de nuestra Banda hizo que el gran pueblo de Norteamérica sintiera lo que vale y encierra la espiritualidad cubana». Lo que significa esta fecha

El Jefe de la Marina Constitucional, Coronel Angel A. González, pronunció anteayer, con motivo de la fecha que se conmemoraba, la siguiente alocución:

Este año, por coincidir nuestra fiesta con el día festivo de la semana, el domingo, debía celebrarse en el día de mañana lunes. Sin embargo, nosotros celebramos nuestra fiesta, nuestro 4 de septiembre en el día de hoy, que es el 4 de septiembre y así lo hacemos porque en el orden militar, en todos los recintos de las Fuerzas Armadas, se siente con toda su intensidad en este día, todo lo que de grande y majestuoso tiene para Cuba tan glorioso acontecimiento, en el orden nacional, porque todo cubano siente en el día de hoy, más que en cualquier otro día, su entusiasmo y su admiración por el acontecimiento que hace cinco años, justamente, le ha producido tanto bienestar y el sosiego necesario a nuestra patria, y porque en el orden general de las cosas, cuando un pueblo celebra una fiesta de carácter general-nacional, por lo que en el pasado dió, en el presente significa y para el futuro encierra de maravillosa, todos, codo a codo y con el corazón y el pensamiento puestos a disposición del más puro sentimiento, sienten en el día de su aniversario, por ser el momento de su consagración, la verdadera emoción, el más sentido entusiasmo y la más profunda veneración.

Por eso es que está plasmado en Ley especial de la República el sentimiento patrio, a declarar todos los años este día de fiesta nacional.

Al dar cuenta a ustedes de las actividades de la Marina de Guerra en todos los órdenes, quiero referirme en primer término al maravilloso vuelo Panamericano «Pro Faro de Colón». Y me refiero en primer término a este exponente magnífico de lo que pudo hacer por Cuba, en un momento supremo, la capacidad y el valor, y el dolor de los miembros de las Fuerzas Armadas, por el sentimiento más Cubano que se ha dado en todos los momentos en nuestra República.

El vuelo «Pro-Faro de Colón», del que al referírselo nuevamente a ustedes, lo hago con el más profundo respeto religioso que pueda ponerse a cualquier recuerdo humano, con mi corazón aún encogido por el dolor de una tragedia tan inmensa y con el pensamiento infinitamente reducido, por no haber podido todavía darle cabida a tan terrible desgracia, significa un acontecimiento nacional e internacional de muy alto relieve. El vuelo «Pro-Faro de Colón» que terminó de una manera magnífica su cometido, aunque para desgracia nuestra con la desaparición en un momento culminante, de siete hermanos nuestros que ya eran glorias y orgullo americano y nuestra más legítima representación, hizo sentir en Cuba lo que pueda hacer un sentimiento noble puesto a disposición de un noble empeño, por la fraternidad y la hermandad de un pueblo culto y sentimental, y en todas las Américas, en todo su ámbito, hizo también sentir en todo el derrotero del viaje y más que nunca en el momento de esa inmensa desgracia, ese sentimiento de panamericanismo que sienten y demuestran, hoy más que nunca, todas las naciones americanas y que fué el eje y motivo principal de ese tan trascendental viaje.

Si un acontecimiento en el orden espiritual, humano, puede merecer la más alta dignificación, yo he dejado precisamente para este momento, en este día, pedir al Todopoderoso la gloria para los siete héroes cubanos caídos en Cali.

Otro acontecimiento de gran trascendencia en el orden nacional y espiritual realizado por los miembros de la Marina, es el que acaba de cumplimentar la Banda del Estado Mayor General en su magnífica tornee artística por los Estados de los Estados Unidos.

Y es que la Marina de Guerra Constitucional labora, por el beneficio colectivo de nuestra nacionalidad, y labora incesantemente en todos los momentos y en todos los aspectos en que le es propicio y dable, saliéndose del marco estricto de las obligaciones puramente militares-navales que le están encomendadas por la ley, porque estimo y creo firmemente que es en esta nuestra labor, por constituir la Marina la extensión territorial que necesita el país para llevar a todos los ámbitos del universo nuestros valores.

La tournée artística-musical que acaba de realizar nuestra Banda de Música hizo sentir a ese gran pueblo del Norte lo que vale y lo que encierra la espiritualidad cubana, al conocer con los melódicos acentos de su música folklórica cuál es la preparación cultural del pueblo cubano.

Con toda sinceridad me siento este año, más que ningún otro, satisfecho de poder darle cuenta a ustedes de hechos que encierran tanta significación. Estoy empeñado, y esto lo manifiesto a ustedes con mi más franco sentimiento, de hacer que la Marina de Guerra Constitucional se demuestre en todo lo que ella vale y pueda realizar, para su consideración nacional.

De los viajes de las distintas unidades al extranjero para cumplimentar a Cuba en los distintos actos a la que fué invitada, así como para hacer participar a la misma en todos los actos de orden internacional, se han realizado durante este año que acaba de pasar, los siguientes:

El Crucero «Cuba», respondiendo a la invitación especial del Consejo Nacional de Veteranos de la Independencia de Cuba, radicado en Key West Florida, para el acto de la colocación de la primera piedra del edificio en donde se instalarán las escuelas cubanas, en los terrenos del Club «San Carlos,» llevó la representación del Gobierno a ese acto. Llegó a la República de Santo Domingo a la representación del Gobierno a los efectos de que asistiera al acto de la salida de la Escuadrilla de los aviones «Pro-Faro de Colón» de Punta Torrecilla.

El Buque-Escuela «Patria», asimismo con el Crucero «Cuba», participó en el inicio del vuelo «Pro-Faro de Colón» y tuvo la alta misión de traer desde Colombia los restos de nuestros infortunados aviadores y sus aviones.

Para la representación que la República había de enviar a los IV Juegos Deportivos Centroamericanos que se realizaron en la República de Panamá en Febrero del presente año, el Crucero «Cuba» transportó a todos los componentes de los equipos atléticos que habían de representarnos y aprovechó, asimismo, la oportunidad de este viaje para visitar los puertos de la República Centro y Sur Americanas del Golfo de México para a nombre y en representación del Gobierno exteriorizar los sentimientos de amistad y simpatía hacia esas Repúblicas hermanas, haciendo tangible una vez más, nuestro más firme propósito de responder de una manera efectiva al verdadero panamericanismo.

El Cañonero «General Juan Bruno Zayas» realizó en Febrero un viaje a Tampa, Florida, para responder a la invitación del Círculo Cubano allí radicado, llevando la Comisión Oficial a los festejos que se celebraron en esa ciudad el día 24 con motivo de conmemorarse tan patriótica fecha cubana.

Con motivo de la apertura formal de la carretera sobre el mar, que hubo de realizarse en Key West, Florida, también el Crucero «Cuba» llevó la Comisión Oficial del Gobierno cuando fué especialmente invitado por el Alcalde de esa ciudad a un acto de tanta significación en el orden del turismo para nuestra economía. Y asimismo, y de una manera continuada, el «Cuba» ha realizado viajes para coadyuvar con todo nuestro esfuerzo al mayor auge del turismo, transportando a los tiradores del Estado de la Florida, a los Cadetes de la Academia Militar de Riverside, a los sabios naturalistas de las más destacadas entidades científicas de los Estados Unidos y, últimamente, trayendo a nuestro suelo para su descanso definitivo en el pueblo que la viera nacer los restos de la señora Baldomera Maceo Grajales, hermana del eximio General Antonio Maceo Grajales, como un recuerdo venerable a su gloriosa memoria.

Y el transporte «Columbia» realizando viajes continuos a la República de Haití devolviendo, al mismo tiempo que los hijos de esa República hermana a sus playas, al campesino cubano su trabajo y su tranquilidad. Es propósito especial mío de seguir coadyuvando en esta medida al Gobierno, y seguiremos transportando para Haití en el «Columbia los núcleos de esos inmigrantes que aún quedan en Cuba.

Y en estos momentos se acaba de confeccionar el viaje que realizarán el Crucero «Cuba» y el Transporte «Columbia» a Veracruz, transportando la misión y las tropas del Ejército y de la Marina de Guerra que habrán de desfilar en Ciudad México, el día 16, para responder con toda nuestra sinceridad a esa invitación especial que ese pueblo hermano de México nos ha conferido en el aniversario de su gloriosa independencia.

En el aspecto constructivo la labor que ha venido realizando este Cuerpo he de significarle que ha tenido en el orden interior la sincera felicitación de cuantos han conocido que la hemos venido llevando a cabo con sólo nuestro esfuerzo propio, sin más ayuda que la de nuestras consignaciones de nuestro Presupuesto y de los extranjeros que han visitado nuestras Unidades su más respetuosa aprobación.

Este año pienso que queden totalmente terminadas las construcciones del Distrito Naval «Sargento Miguel Angel Hernández» y estimo que ha de ser del agrado de todos ustedes, ya que allí será la Marina de Guerra como una gran familia reunida, con sus cuarteles, su polígono en donde habrán de realizarse toda clase de ejercicios y entrenamientos, las casas para alistados, un cine para solaz y entretenimiento de todos, locales y terrenos en donde puedan realizarse todos y cada uno de los sports que a todos nos gusta practicar y, aún más, posiblemente ya radicará en este Distrito la Jefatura del Estado Mayor General.

En cuanto a las Escuelas Navales también pienso que este año quede totalmente reconstruida y debidamente adaptada para que pueda cumplir de una manera eficiente la alta labor educacional naval y militar que le está encomendada. Deseo hacerles saber en este orden de nuestras actividades, es decir, en el de la enseñanza, que para el año que viene aquellos que conmigo formábamos los cuadros de alistados habrán de salir graduados de las Escuelas Navales de la Marina de Guerra Constitucional para cubrir debidamente preparados como Profesionales del Mar, los cuadros de Oficiales del Cuerpo. Asimismo, me es grato significarles que he tenido la satisfacción de recibir al finalizar este curso, la felicitación de los profesores de las Escuelas Navales por el comportamiento y la capacidad demostrada por todos y cada uno de los Guardias Marina.

Intimamente relacionada con nuestra labor en las Escuelas Navales está la de la Sección de la Marina Mercante, Pesca y Alumbrado de Costas. Ya el año pasado hube de dar cuenta a ustedes de nuestra eficiente labor al frente de ese importante Departamento civil del Estado.

Pero este año hemos coadyuvado más aún al logro de un mayor auge de la Marina Mercante, llevando a un contingente de alumnos los que previo examen se encuentran realizando estudios para graduarse de pilotos y maquinistas de la Marina Mercante.

En el orden estrictamente militar en este año que finaliza hoy se ha llevado a cabo, para una debida educación militar, la marcha de Gibara a Manzanillo y de Batabanó a la Habana, la que además de servir de training a la tropa que en ella participó, dejó en los componentes de la misma gratísimos recuerdos y una enseñanza histórica positiva, adquirida en el terreno. Y para completar nuestra enseñanza militar, así como en el manejo de todas las armas del Cuerpo, actualmente en el Mariel se encuentra actuando una Columna de Operaciones permanente.

Un hecho de gran significación, que es necesario también apuntar, fué la Revista Militar que se realizó en Santiago de Cuba el día 24 de febrero con motivo del aniversario de esa fecha de nuestra epopeya libertadora, y en la que tomaron parte Fuerzas de este Cuerpo, conjuntamente con las del Ejército y la Policía Revista realizada por primera vez en Santiago de Cuba.

Del Club Naval al que hube de pedirle su máximo esfuerzo y su mejor concurso en la organización debida de todos los sports me place expresarles mi sincera felicitación.

Este año hemos tenido la satisfacción de ver coronados con nuestro éxito nuestros anhelos en el Campeonato de Base Ball, «Inter-Fuerzas Armadas», manteniendo por un año más la bandera del campeonato para este Cuerpo.

En nuestro evento más genuino, los remos, nos hicimos representar en Cienfuegos, en Varadero y en la Habana, contendiendo en los juniors, seniors y en las regatas de 8 remos, realizando nuestro máximo esfuerzo, más que para alcanzar el éxito con el primer lugar, para darle a los remos nuestro mayor concurso y nuestro máximo apoyo.

Para el turismo próximo estimo que ha de ser un factor de trascendencia y de efectividad al concurso que la Marina de Guerra con sus atletas habrá de prestarle a la Corporación Nacional del Turismo en la Semana Deportiva.

Al empezar hoy un nuevo año, deseo darles a todos las más sinceras gracias por la ayuda que todos y cada uno me han brindado para poder desenvolverme en mis actividades y cumplir con mis obligaciones. Experimento la satisfacción que vuestro concurso ha sido sincero y que vuestros propósitos han sido siempre inspirados en el más puro patriotismo, que vuestra conducta para con nuestros compañeros del Ejército y la Policía ha respondido a mi ruego de todos los años; pero en este momento quiero aprovechar la oportunidad de recabar de todos el más decidido propósito y la más abnegada resolución de propender con nuestro concurso y aun con nuestro sacrificio, fuere cual fuere, al mantenimiento de la estabilidad, del orden y de la Soberanía de la República.

(Fdo.) ANGEL A. GONZALEZ, M. N. y M., Coronel, Jefe de Estado Mayor.

Carta abierta a los compositores cubanos

Señores Ernesto Lecuona, Gonzalo Roig, E. Sánchez de Fuentes, Jorge Ankerman y R. Prats.

Ilustres maestros y amigos:

Estamos organizando la fiesta de la «Canción Olvidada». En una próxima función teatral queremos brindarle a la generación presente, es decir, a los jovenes, una hábil selección de canciones que fueron famosas en Cuba hace más de treinta años. Nuestro propósito es, asimismo, favorecer la evocación de los que, cuando eran mozos, escucharon esas canciones que quedaron ligadas a sus íntimos recuerdos, tal vez a sagradas memorias personales. Mas para obtener un lisonjero éxito en ese empeño necesitamos de sus concursos. ¿Quieren ustedes prestárnoslos? Les ofrecemos nuestro agradecimiento y el de miles de personas a las que estará dedicada nuestra fiesta próxima.

Ustedes, grandes artistas y buenos amigos, que seguramente simpatizan con este proyecto con sólo conocerlo, dirán que sí. Pues, sugiérannos los títulos de diez o quince canciones y los nombres de sus autores, señalándono, si les es posible, la fecha de la boga de aquéllas. Sus colaboraciones, en tal sentido nos garantizan poder ofrecer un programa que al interés histórico una la belleza folklórica. Porque, como ustedes han adivinado, no se trata de revivir cadáveres que merecidamente fueron a la fosa del olvido. Pedirles su concurso para esto último sería importunarles y hasta faltarles al respeto, de lo que somos íntegramente incapaces. Nuestra solicitud lo que entraña es esto: un aporte de verdaderos artistas para una obra de reivindicación. La de salvar del olvido lo que no se merece olvido.

Tienen ustedes autoridad para suministrárnoslo, dado su competencia en asuntos musicales. A ésta apelamos y recurrimos, asimismo, a sus bondadosos sentimientos inspidos por una amistad hacia nosotros, de la que estamos ufanos.

Muy cordialmente,

M. Lescano Abella,
A. Ferrer de Couto.

La Habana, septiembre 6 de 1938.

GRAVE INTOXICACION

Al ingerir tres pastillas de permanganato, equivocadamente, se ocasionó una grave intoxicación, Mercedes Pérez Mariño, vecina de Villegas 101.

Suscríbase al DIARIO DE LA MARINA por los teléfonos M-7911, M-7912 y M-7913, y por medio de sus agentes en todo el territorio nacional

CRONICA CATOLICA

ACTOS CATOLICOS QUE SE ANUNCIAN BARA MAÑANA EN LAS DIVERSAS IGLESIAS

En la iglesia del Santo Cristo

Los miércoles de Santa Rita de Casia:
Por la mañana a las 8 y a las 9.
Por la tarde a las 5.30.
Por la noche a las ocho.
Predica el P. Fray Lorenzo S. Spirali.

En la iglesia de Monserrate

A las ocho de la noche, novenario en la parroquia de Monserrate a su Titular. A continuación de la novena salve solemne por ser víspera de su fiesta onomástico.

En la iglesia del Angel

A las ocho de la mañana, celebra la función mensual, la Asociación de San Cayetano.

El director y párroco, monseñor Francisco Abascal, ruega la asistencia a los asociados e invita a sus devotos.

Congregación de Nuestra Señora de las Angustias

La Congregación de Nuestra Señora de las Angustias, canónicamente erigida en la Parroquia del Carmen, celebrará la fiesta anual de los Dolores Gloriosos de Nuestra Señora, la siempre Virgen María con el siguiente programa:

Triduo: Los días 12, 13 y 14, misa cantada y ejercicio del Triduo. El primer día, a las 8:30 de la mañana y el segundo y tercero a las 9.

Los congregantes y fieles, que asistan a estos actos, serán obsequiados con medallas y piadosas oraciones.

Día 15: Festividad de los Dolores Gloriosos

A las 7:30 a. m. misa de Comunión general, armonizada con cánticos.

A las 9 a. m. misa solemne con Panegírico por el Prior y Párroco del Carmen, R. P. Rafael de Jesús, O. C. D.

La parte musical a cargo del celebrado Coro de la señora Carmelina Díaz, bajo la dirección del Maestro Ponsoda.

Se distribuirán escapularios de Nuestra Señora de las Angustias y novenas.

Invita a tan solemnes cultos la camarera, señora Petra Sardina de Martín.

BAUTIZO SOLEMNE DE 31 CHINOS CELEBRADO EN EL TEMPLO DE REINA

Con imponente solemnidad, se llevó a cabo el bautizo de 31 chinos del Asilo Chung Wah de Jacomino en la suntuosa iglesia de Reina.

A las tres de la tarde del pasado domingo llegaron a las puertas del templo en dos cómodos ómnibus acompañados de sus abnegadas catequistas y del doctor César J. Messino, médico cirujano del asilo.

Fueron recibidos por el Superior de la Residencia de Reina, su Misionero el R. P. Raúl Barrado, S. J., los padrinos y madrinas de los neófitos, una nutrida representación de la colonia china de la Habana, y del Casino Chung Wash y numeroso público, chino y cubano, que los saludó con grandes aplausos.

Todos vestían trajes nuevos de «crach» y estaban aseados con esmerada pulcritud.

En el atrio del templo se formó el cortejo procesional, integrado por los antes mencionados elementos. Llegados al altar mayor, el P. Raúl Barrado, da órdenes en chino, y las catequistas, que ya lo poseen correctamente, las trasmiten a los neófitos chinos, dividiéndose entre grupos: uno en el presbiterio, que bautiza el M. R. P. Ramón Calvo, Vice Provincial de la Compañía de Jesús de Cuba; otro en la parte baja del presbiterio del altar mayor, al lado del Evangelio, a los cuales administró el Santo Bautismo, el M. I. Canónigo Monseñor Evelio Día y Cia, y el tercer grupo colocado al lado de la Epístola, los bautiza el Padre Bonifacio Alonso, S. J.

Ya dispuesto todo para el acto, el P. Raúl Barrado, S. J. explica al público la ceremonia augusta, que va a tener lugar y dirige en chino una sublime alocución a sus muy queridos chinitos.

Al lado de los chinitos, vigilantes sus catequistas y el doctor Messino.

Detrás sus padrinos y madrinas: doctor José María Monte, Secretario de Agricultura y esposa; doctor Gustavo García Monte y esposa, doctor Manuel Costales Latatú, Secretario de Sanidad, representado por su sobrino Fernando Costales y señora Amparo Sacu, viuda de Costales, doctor Juan O-Naghten, Representante a la Cámara y señora, doctor Carlos Finlay, Jefe Local de Sanidad, y señora Consuelo Gorca de Menéndez, doctor Jesús Mariano Penichet y señora Ericla B. de Penichet, doctor César Messino y señorita Adria Messino, doctor Oscar Barceló y señora, señor Enrique Galbán y señora, doctor José Capote y señora, señor Manuel Ortega y esposa, doctor José Ortega y esposa, señor Manuel Fernández Gamoneda y señorita María Fernández Cerda, Enrique San Pedro y señora, Ramón Purón y señora, doctor Antonio García Sola y señorita Marta Facio, Juan Mulier y esposa, Raúl Andino y señora Nena Andino de Rousseau, señor José Capote Betancourt y señora Nimia Daniel de Capote, señor Alvaro Barrera Labastida, y señorita Paola Dubois Labastida, Néstor Alvarez y señorita Mercedes Lina Ramírez, Miguel Gutiérrez y señorita Dora Lilia Gutiérrez y, señorita Magdalena Reguera.

Todo dispuesto dió comienzo el ceremonial solemne de Bautizo de adultos. Terminado el Ritual de exhorcismo los neófitos rezaron el Credo y el Padre Nuestro en chino a coro, o sea en alta voz, acompañados de sus catequistas, bajo la dirección del P. Raúl Barrado, S. J.

Después siguió el bautismo y demás ceremonias.

Concluído el Santo Bautismo, el P. Raúl Barrado, lo anuncia al público, expresando su gratitud a los Padrinos, al pueblo por su asistencia, a la colonia china, al Casino Chung Wah y a cuantos les ayudaban en esta grandiosa obra de cristiana caridad y de redención de las almas de estos pobrecitos ancianos, desprovistos de todo amparo.

Expresa, de modo particular, su gratitud a los Padres que oficiaron en la ceremonia.

Se dirige a los ancianos, felicitándolos por haber alcanzado el don inapreciable de la Gracia Santificante y exhortándoles a orar por sus padrinos y madrinas y por todos cuantos se interesan por su bienestar temporal y eterno.

Uno de los nuevos cristianos, pronunció en chino un bonito y sentidísimo discurso de gratitud, que tradujo el Padre Barrado para conocimiento general.

Invitados por el P. Rivas, S. J., Director de la Anunciata, pasaron al salón de cine de la Congregación, siempre acompañados de sus beneméritas catequistas. Después de refrescar, se regocijaron, viendo bonitas películas de escenas y paisajes de su país natal y con los cartones humorísticos.

Después del cine, gran paseo por la Havana y sus Avenidas y como grandioso final de estos obsequios, magnífica comida, laguer, postres, café, tabacos y socorro en metálico para los cien acogidos en el asilo.

Fué servida la comida por las catequistas, presente el Padre Barrado, distinguidas personalidades de la colonia china y de la Católica Sociedad habanera.

A los bautizados se les puso por nombre Francisco, en memoria del Apóstol de las Indias, San Francisco Javier.

Al presenciar tan grandiosa obra de caridad en favor de ancianos desamparados de otra raza, religión y lengua, no puede uno por menos que ensalzar a la Iglesia Católica, Apostólica y Romana, que forma héroes de heroicas virtudes como el P. Barrado y las catequistas del Asilo «Chung Wash».

Pero recuerde el católico lector, que estas obras requieren ayuda, moral de oraciones y material de recursos. Envíen ropita nueva, en buen uso, cigarros, tabacos, etc.

Los socorros semanales y estos extraordinarios, demás recursos, que os suplican las Damas Cataquistas, en nombre de esos pobrecitos ancianos chinos.

El DIARIO DE LA MARINA, felicita al P. Raúl Barrado, S. J. y a las señoras y señoritas catequistas, por obra tan grata a los ojos de Dios y tan beneficiosa para el prójimo.

CON FESTIVIDADES RELIGIOSAS MUY SOLEMNES SERA CELEBRADA EN LA HABANA Y EN DIVERSOS PUEBLOS DE LA ISLA LA VIRGEN DE LA CARIDAD, PATRONA CUBANA

La V. Comunidad de Padres Franciscanos de la Habana. La cofradía de Nuestra Señora de Caridad de la iglesia de San Francisco y la Sección Adoradora nocturna de la Habana, invitan a los fieles a la vigilia misa y comunión que celebrarán en la noche del siete al ocho del actual en la iglesia de San Francisco, de Cuba y Amargura, en honor de la Patrona de Cuba, con arreglo al siguiente programa:

Miércoles 7. A las diez de la noche exposición de S. D. M. Homenaje a Jesús Sacramentado, Te Deum, invitatorio de maitines primer segundo y tercer nocturno de Oficio del Santísimo Sacramento, Trisagio, Laudes, Santo Rosario. Acto de desagravio. Oraciones de la mañana y de preparación para la Sagrada comunión.

Jueves ocho. A las 12.30 de la noche, o sea al empezar el día de la fiesta onomástica de la Patrona de Cuba. Misa solemne, plática, comunión, acción de gracias, bendición y reserva.

Las personas que deseen comulgar deben observar el ayuno natural por lo menos dos horas antes de la comunión.

La comunión será distribuída, a la vez en tres altares.

Se ruega a los fieles procuren ir ya confesados, aunque habrá confesores a fin de que puedan hacerlo, todas aquellas personas, a quienes sus cotidianas obligaciones, se lo impidan efectuarlo durante el día.

Se advierte, quien comulgue a media noche, ya no puede volver a verificarlo el día ocho, y no ser que enfermara gravemente, que podrán entonces, comulgar por Viático.

Se ruega por amor a la Virgen de la Caridad, a los fieles asistan, por lo menos a la misa y comunión.

Terminada la misa, concluirá la vigilia con la reserva, dándose por terminado el homenaje nocturno del pueblo de la Habana, a la patrona de Cuba.

Se confrontan días difíciles para el mundo, y también para Cuba, por lo tanto hay que pedir al Señor el remedio por intercesión de la Virgen de la Caridad, que es lo mismo que decir, la Virgen del Amor, pues Caridad, es Amor, y Amor es lo que se necesita hoy en el mundo, para que desaparezca el odio que lo destruye.

Tengamos presente esta exclamación, o más bien Aviso de Dios en el Libro de la Sabiduría.

«Sin mi ayuda nada podréis alcanzar. Todos vuestros esfuerzos resultarán vanos».

Esa es la advertencia, que nos da el Señor y que nuestros mayores nos enseñaron a darle cumplimiento, en el refranero popular: «A Dios rogando y con el mozo dando».

A orar, y a laborar, pues, porque Cuba, sea sana y salva.

Gabriel BLANCO

Triduos a la Virgen de la Caridad

En las iglesias del Santo Angel y San Agustín, triduo a la Virgen de la Caridad y salve solemne por ser víspera de su fiesta onomástica.

El jubileo circular

En la iglesia parroquial de Jesús del Monte el Jubileo Circular.

La exposición de S. D. M., después de la última misa, que en esta iglesia se celebre.

A las cinco de la tarde, Santo Rosario, visita a Jesús Sacramentado, cánticos, bendición y reserva.

Novena a Nuestra Señora de la Caridad

Se celebra solemne novenario a Nuestra Señora de la Caridad en las siguientes iglesias:

En San Francisco, a las nueve de la mañana.

En la Catedral a las cinco de la tarde.

En la iglesia de Nuestra Señora de la Caridad a las nueve de la mañana y a las ocho y treinta de la noche.

En la iglesia de los Quemados de Marianao, a las ocho y treinta de la noche.

Por ser el miércoles siete, víspera de la fiesta onomástica de Nuestra Señora de la Caridad, después de la novena, solemne salve.

Congregación de Hijas de María de Nuestra Señora de la Caridad

En la capilla de las Madres Oblatas de la Divina Providencia, sita en Lealtad 145 a las siete y treinta de la noche, la Congregación de las Hijas de María de Nuestra Señora de la Caridad, celebra en honor de su Patrona, los siguientes cultos. Santo Rosario, Letanías cantadas, sermón por el director, R. P. Angel Olano, S. J. y Salve solemne.

Se ruega la puntualidad en la asistencia a las congregantes, se invita a los fieles y de un modo especial a los servitas y congregantes de Santa Efigenia.

Hoy sale la peregrinación de la Habana para el Cobre

Hoy, martes, seis de septiembre, saldrá a las ocho y treinta de la noche de la Estación Central, la Peregrinación de la Habana para el Santuario del Cobre. Va dirigida por su organizador, Monseñor Guillermo G. Arocha y presidida por Monseñor Alberto Martín, Obispo de la Diócesis de Matanzas.

Se ruega la puntualidad en la asistencia a los señores peregrinos.

Muy Ilustre Archicofradía del Santísimo Sacramento erigida en la iglesia Ntra. Sra. de la Caridad

El día 7 del presente mes, a las ocho de la mañana se llevará efecto el traslado de los restos de los que fueron hermanos y hermanas de esta Hermandad, que se encuentran inhumados en las bóvedas del panteón propiedad de esta Archicofradía. En la bóveda número 1 los señores José Martínez Rebollo y doctor Octavio Smith. De la bóveda número 5, el señor Camilo Soldevilla, Ferrer y la señora Rosario Morales viuda de Delpino. De la número 11, el señor Javier Silva León y la señora Adelaida Cos Suárez y de la 19, las señoras Josefa Priedes González y Gertdudis Hernández. Para el osario de la misma. Rogándole su asistencia a los familiares de estos Hermanos en el lugar indicado.

F. MORENO, Secretario.

Fiestas a la Caridad en las Parroquias de Bauta y Caimito

El día 11 tendrá lugar la fiesta a la Virgen de la Caridad después de un novenario solemne.

A las 10 y 30 misa solemne con sermón.

Se inaugurará el nuevo Sagrario decorado con oro fino y pagados sus gastos por la distinguida dama señora Ana Teresa Argudín de Alfonso, y ejecutados estos trabajos por la casa Corominas.

Caimito

Como Patrona del Pueblo se celebrarán el día 11.

A las 8 a. m. misa de comunión armonizada, en la que comulgarán los niños del catecismo, Hijas de María, etc., de ambas parroquias.

A las 9 misa solemne con sermón.

El coro a cargo de las Hijas de María bajo la dirección del maestro señor Manuel Fernández.

A las 6 gran procesión por las calles del pueblo.

Una banda cedida por el señor Alcalde amenizará el acto.

La fiesta de la Caridad en la Iglesia del Cristo

El jueves 8 del actual, a las 9 de la mañana, misa solemne en la iglesia parroquial del Santo Cristo, a Nuestra Señora de la Caridad.

P. Enrique Daly, O. S. A.

Ha regresado de los Estados Unidos de Norte América, el R. P. Fray Enrique Daly, O. S. A., Director del Colegio «San Agustín» de la Parroquia del Santo Cristo de la Habana, a cargo de Padres Agustinos de Norte América.

Sea bienvenido el culto Padre Daly, O. S. A.

En Caraballo

Grandes fiestas en honor de la Patrona de Cuba. Nuestra Señora la Virgen de la Caridad del Cobre. El jueves 8 de septiembre de 1938. Programa:

Al amanecer: Alegre y general repique de campanas e izamiento de las banderas de Cuba y de la iglesia.

A las nueve de la mañana: Misa cantada por el coro de Hijas de María y en el propio altar que tiene la Patrona de Cuba en la iglesia.

A las dos de la tarde: Piñata y regalos a los niños y niñas que asisten a la doctrina cristiana.

A las seis de la tarde: Solemne procesión con la imagen venerada de la Patrona de Cuba.

A las ocho de la noche: Grandiosa velada cinematográfica en el Liceo de la localidad con super joya hablada en español «La cuna vacía» con René Cardona y Esther Fernández más un interesante noticiero.

Nota: Durante todo el día se administrará en la iglesia Parroquial el Santo Sacramento del Bautismo.

Otra: Nuestra Unión 20 de Caballeros Católicos organiza para el próximo domingo 11 de lmes de septiembre una magna excursión al famosísimo Colegio de Belén de la Habana, con motivo de celebrarse en él la Convención Provincial Anual de la Asociación. Inscríbase enseguida para disfrutar en verdad, de un día feliz e inolvidable.

Nota del cronista:— La Convención Provincial de Caballeros Católicos de las Uniones de la provincia de la Habana, ha sido aplazada debido a causas imprevistas, entre ellas el reciente fallecimiento del menor hijo del Presidente General.

La fecha de su celebración se fijará oportunamente.

Fiestas Cívico Religiosas en Minas, en honor de su excelsa patrona Ntra. Señora de la Caridad del Cobre, del 8 al 11 de septiembre de 1938, sujetas al siguiente programa:

Día 8.

A las seis de la mañana, Será izada la bandera de la Patrona en la torre del santuario, con repiques de campanas y volares.

A las 8 y 30 a. m. Misa, rezada armonizada.

A las 7.30 p. m. Comienzo del triduo en honor de la Stmo. Virgen de la Caridad, que se repetirán a la misma hora los subsiguientes días con Rosario, sermón y Letanías.

Día 10.

A las 6.30 p. m. llegada por ferrocarril de la milagrosa imagen de Santa Ana, que por muchos años se veneró en Guanabo antes de su incendio en la guerra de independencia. De la estación partirá procesionalmente hasta la iglesia, acompañada del Clero, Asociaciones Religiosas, pueblo y banda de musica que le tributarán cariñoso recibimiento.

A las 7.30 p. m. Se cantará gran salve.

A las 8 p. m. Fuegos artificiales.

Día 11.

A las 6 a. m. Salva de voladores y diana de cornetas.

A las 7.30 a. m. misa de comunión general, armonizada.

A las nueve de la mañana, solemne misa cantada ocupando la Sagrada Cátedra, nuestro amado párroco P. Cándido Fraga, que cantará las glorias a la Stma Virgen de la Caridad, patrona de Cuba. Al terminar la misma se repartirán estampas y medallas.

A la 1 p. m. Desafío de base ball por dos aguerridas novenas en los terrenos de Minas Park.

A las 3 p. m. Los divertidos juegos de sartén y carreras en sacos; con premios.

A las 4. p. m. Juego de Piñata para niños del Catecismo, en el atrio de la iglesia.

A las 4.30 p. m. Gran torneo de cintas entre los bandos azul y punzó.

A las 6 p. m. saldrá procesionalmente la patrona Nuestra Señora de la Caridad del Cobre y Santa Ana que recorrerán las principales calles seguida del Clero, fieles y banda de música. Al regreso anes de entrar a la iglesia se le cantará por la corte de Honor el Himno a la Stma Virgen de la Caridad.

A las 8 p. m. Concierto musical en el parque Joaquín Masip, quemándose en los intermedios vistosos fuegos artificiales.

A las nueve de la noche abrirá sus puertas la Sociedad Patria y Cultura para celebrar su tradicional baile que amenizará una renombrada orquesta de la capital.— La Comisión.

Nota. Durante el día 11 habrán ómnibus cada media hora de Guanabacoa y C. Florido, así como a la terminación de los bailes. Además ese día harán parada en la Estación del ferrocarril los trenes rápidos que llegan de la Habana 3.30 a. m., el que viene de Caibarién a 7.10 p. m. y por la noche el central que pasa por ésta a las 11.10 p. m. para facilitar concurran pasaje de la capital, C. Florido, San Miguel, Jaruco, Bainoa, Aguacate y Matanzas a estaas grandes fiestas.

M.E.C.D. 2016

Cardenenses

EL CLUB DE LOS LEONES EN CARDENAS

El brillante acto de su constitución

Amistad y servicio.

Acción y lealtad.

He aquí algunas de las bases sólidas y firmes en que descansa la poderosa institución «Lions International», que data del año 1918 en que Melvin Jones concibió la idea de reunir sobre la base de servicio a los hombres de negocios que existían en los Estados Unidos y de la cual acaba de surgir un ramal en Cárdenas bajo los mayores entusiasmos.

Fué el sábado la constitución.

Allá en Varadero.

Para escenario de ese acto se eligió el Club Náutico de Varadero, y ningún rincón más hermoso, más bello, más poético y fascinador podía haberse buscado para ser cuna floreciente de un nuevo club en nuestra Perla del Norte, que lleva por bandera, bandera de pureza, y por hombres a hombres de buena voluntad.

Varadero estuvo de fiesta.

En noche de gala.

Aquel recinto de glorias siempre gentil y acogedor recibió no sólo al nuevo leonismo cardenense sino también brindó recepción cordial al leonismo nacional que vino a ese acto exquisitamente representado por damas y caballeros de la mejor sociedad de la Habana, Santa Clara y otras ciudades del interior.

Una embajada de distinción.

Compenetrados en camaradería.

El Club de la Playa sintió esa fiesta como propia y el don de gente proverbial en su actual Director, el caballeroso doctor Ramón Pérez Maribona, mi querido amigo, hizo rodear el ambiente de luces y de flores, de cortesías y amabilidades para que los huéspedes se sintieran con el arrullar de as oas varaderistas como en el más encantador y dulce edén paradisíaco.

Tarde fué la comida.

Sobre las nueve de la noche.

A esa hora, todo dispuesto ya, ocuparon los comensales sus puestos, que eran alrededor de cien, organización magnífica que en sólo una semana realizó el inteligente doctor Ramón Amador y su gentil esposa la señora Nena López, en pro de la difusión del leonismo en Cárdenas.

La mesa, con flores.

Lozanas y frescas.

A cada comensal fué colocado un artístico souvenir, obra tipográfica del elogiado artista señor Juan Caparó y donde podía leerse lo siguiente: «Lions International. Club de Cárdenas. No es tan fiero el león como lo pintan. Comida con motivo de instituirse en Cárdenas el Club de los Leones, celebrada en el Club Náutico de Varadero la noche del sábado 3 de septiembre de 1938. Menú: Crema de ave a lo Gobernador, troncho de pargo, mayonesa a lo Presidente, pollo en cacerola a lo Domador, ensalada musa a la tuerce el rabo, flan, pan, café y tabacos.»

Citaré los comensales.

Una larga relación.

En la mesa central el doctor Ramiro Collazo, el amable y simpático gobernador de Lions International en Cuba, con su bella e interesante esposa, la señora Nena Moré; el señor Adolfo Hernández Escalada, alcalde municipal; el doctor Alejandro Herrera Arango, administrador de «El Mundo», y la Sra. María Pepa Cata de Herrera Arango; el doctor Ramón Amador y la señora Nena López, el doctor Ramiro Pérez Maribona y la señora Conchita Lombardo, el señor Salvador Domenech, el doctor Emilio Marill y señora.

Otros comensales.

De otras mesas.

El señor José Fortuño y la señora Blanquita Solís, el señor Pedro Parquet, el doctor Humberto Fay Tabío, el señor Pastor Benítez y la señora Isabelita Cervera, el señor José Esteban Fernández Llébrez, el doctor Pedro J. Sierra, el señor José Ramón García, el señor Luis del Valle y la señora Hortensia Báez, el señor Fermín Llaguno y la señora Sara Padrón, el señor Julio Larrauri y Mary Afelkinst, el señor Primitivo Pérez Arango, que vestía elegantemente; el señor Cheito Alvarez y la joven señora Rosita de la Portilla, la señorita Anita Sancho, el señor Raúl Busto y la señora Dulce María Elgarreta, la interesante señorita Sissy Durland, de ojos vivarachos y retozones; el coronel Eugenio Silva, el emperador del del Kawama Beach Club; Conchita Labrada Bernal, el ingeniero José M. Vizcaíno, jefe de Obras Públicas en Cárdenas; la señora Mercedes Marill, el señor Daniel F. Moor, la señora Libia Fleites de Fernández, la señora Emilita Díaz de Ignaga, doctor Alvaro Iznaga, la señora Edilia Sierra de Cepero, el doctor Gilberto Cepero, Lolita González, doctor Ramón García Rodríguez, el señor Gustavo Botet, Dolores de la Bariera, el doctor Ludovino Fernández, Emilio Zequeira y Carlos Piloto, de «El Mundo»; Silvia Beale de Hernández, señor Loredo, señora Graciella P. Ricall de O-Farrill, Juvenal O-Farril, doctor Félix Burés y señora Carmen Avarez, Victoriano L. González, doctor Ramón Martínez, José Andrés Comas, Florindo Lorenzo, Digna López viuda de Neyra, Humberto Hernández y un querido cronista social de la Habana, el señor Julio de Cérpedes, de «Alerta», con l aseñora Evangelina de la Vega, así como el cronista que suscribe.

Encantó la comida.

Enalteciendo al Náutico.

Una vez más quedó demostrado que su cocina satisface al más exigente paladar.

La sesión fué agradable.

En actividad los leones.

Primero los compañeros leones visitantes hicieron demostraciones de su labor y la noche fué de risas constantes, pasándose más tarde a la elección de la primera Directiva del Club de Cárdenas, que la preside el valioso galeno cardenense doctor Ramón Amador y Méndez, cuyo nombre fué recibido con aplausos unánimes al leer el Alcalde de la ciudad la primera Directiva.

Habló el doctor Amador.

Para dar las gracias.

También habló el doctor Emilio Marill, del leonismo habanero, cuyo discurso, pletórico de belleza, hizo resaltar la importancia que encerraba dejar constituído un Club de Leones en la playa más bella y famosa del mundo.

Sonó una ovación.

Para el doctor Marill.

Esa sesión inaugural del Club de Leones de Cárdenas cayó a media noche con la aprobación de sus estatutos por sus directivos, los ecos de un conjunto musical, las dulces sonrisas de deliciosas mujeres y la canción de las olas de ese mar de Varadero, cuyo lenguaje semeja las más melodiosas sinfonías de hadas de ensueños.

Después, a la ciudad.

Al Liceo de Cárdenas.

La Casa Cubana había invitado a los leones todos a la fiesta que ofrecía esa noche y, leída la invitación oficial en plena sesión-comida, fué aceptada y correspondida con la visita a la mansión liceista.

Bella etapa inicial.

La de los leones en Cárdenas.

Vayan aquí mis párrafos ahora para cerrar a manera de mensaje de salutación cordial para esa pléyade de leones y leonesas que de fuera nos vinieron a traer los primeros su caballerosidad y sus afectos y las segundas sus gentilezas y sus sonrisas con sus aromas.

Noche de leones.

Noche magnífica!

Quince años

Triste aniversario.

Se cumple hoy.

Quince años hace de la muerte del que fué culto caballero y apreciado jefe de una familia cardenense, el licenciado Arturo Fernández Llébrez, cuya muerte fué tan sentida.

Se recuerda todavía.

En este aniversario.

En tal fecha sea mi recuerdo a su memoria del que fué buen amigo.

Triste fecha para los suyos.

Esta de hoy.

Natalicio

De una jovencita hoy.

Linda y graciosa.

Uno de los encantos de los apreciados esposos señora Isabel Fuentes y el señor Publio T. Tolón.

Un botón de rosa.

En pleno frescor.

Grata visita

Visita del cronista.

En tardes pasadas.

Así la que tuve en mi hogar de los distinguidos esposos señora Silvia Suárez y el señor Luis Navia, alto jefe de Galbán, Lobo y Compañía y hermano de mi querido amigo el señor Felipe Navia, director general de «La Estrella», el famoso chocolate.

Se casaron ha poco.

Silvia y Luis.

Desde San Miguel, donde pasan la luna de miel, vinieron a mi casa acompañados de otros jóvenes esposos, la señora Conchita López y el querido Gustavo F. Cruell, así como de su hermano Oswaldo, siempre atentos, y los graciosos hijos del último matrimonio citado.

Departí con ellos.

Con verdadero gusto.

Sean estos párrafos míos ahora a modo de constancia de la satisfacción grande que experimenté con esa visita.

La sé agradecer.

En cuanto vale.

Francisco González Bacallao.

Me siento como un REY desde que dedico 3 minutos a mi bienestar.

Por fin, he encontrado la manera más agradable de aliviarme del estreñimiento. Masco tres minutos el chicle laxante Feen-a-mint. Es delicioso y la acción de Feen-a-mint es agradable, eficaz y fácil. Es gradual. Y esto es una gran ventaja sobre los purgantes violentos de "efectos rápidos" que causan tanto trastorno. Nunca tengo irritación, náuseas o malestares. Toda mi familia, hasta los pequeñuelos, concuerdan en que el mascar Feen-a-mint es lo mejor para el estreñimiento y para sentirse como un rey!

Feen-a-mint
EL CHICLE LAXANTE

EXITO MARAVILLOSO

Miles de testimonios. Una fórmula especial para cada cura. (20 años de experiencia). **El método del Abate Ramon.** Cura: Diabetes, Riñones, Corazón, Hígado, Reumatismo, Bronquitis, Obesidad, Enteritis, Estómago, Arterio-Esclerosis, Nervios, Estreñimiento, Reglas dolorosas, Várises. Nada más que plantas. Solicite el libro gratis **Escriba a Dr. P. Ramírez, Representante de Laboratorios Botánicos. Apartado 1244, Habana.**

Busto desarrollado y reconstituído con las saludables y reconstituyentes

PILDORAS ORIENTALES

Solicite gratis hoy el folleto descriptivo, se lo enviamos bajo sobre sin membrete, Dirijase a P. ORIENTALES, Apartado 1244, Habana

EL DOLAR SUBIO EN LONDRES

LONDRES, Sept. 5, (AP).—El dolar y el oro mejoraron hoy rápidamente su cotización debido a la ansiedad que reina en Europa y que obliga a invertir libras esterlinas en divisas que ofrezcan mayores seguridad.

Desde que abrió el mercado de divisas extranjeras se advirtió la presencia de órdenes de dolares en gran cantidad y la cotización subió a $4.82¼ cerrando a $4.82⅜ con ganancia de dos centavos.

El fondo de estabilización solamente funcionó en ocasiones en defensa de la libra y permitió que el dolar buscase un nivel más natural en vista de la favorable balanza comercial americana con Inglaterra.

¡BUENAS NOTICIAS!

Para gozar de salud perdurable.

Buenas noticias para quienes deseen comenzar el día con esa sensación de bienestar y de alegría que acompaña el funcionamiento normal de los intestinos. Un renombrado médico inglés ha descubierto un medio sencillo de remediar el más común de los males y auxiliar a todos aquellos que necesitan ayuda con frecuencia. Algunos requieren esa ayuda diariamente, y por lo tanto necesitan un laxante eficaz, agradable e inofensivo; un laxante suave y que no irrite; un laxante que obre solamente sobre el intestino grueso sin afectar la digestión.

El medio más sencillo de asegurar la buena salud consiste en ayudar a funcionar debidamente el intestino.

Las Píldoras de Brandreth combinan seis valiosos ingredientes vegetales, y su acción es tan perfecta que ha merecido la aprobación del mundo entero. Hoy gozan de una gran demanda en más de 70 países.

Los más afamados especialistas declaran que el estreñimiento, que envenena el organismo, es la causa de la mayoría de las enfermedades. Las Píldoras de Brandreth protegen contra ese envenenamiento del sistema y renuevan la vitalidad y la alegría.

Pruébelas una semana. Observe lo suave y lo seguro de su acción. Son el laxante ideal para toda la familia. Las venden todas las buenas farmacias.

Colegio "MARIA MARTIN"

Aguiar 74 — A-9474

ENSEÑANZA ELEMENTAL, SUPERIOR Y 8o. GRADO

Artes Manuales, Música, Idiomas, Cultura Física, Deportes y Educación Artística.

EXTERNADO E INTERNADO

APERTURA DE CURSO SEIS DE SEPTIEMBRE

CUOTAS MODICAS

SERVICIO DE OMNIBUS (Pida prospecto)

¿Va su aliento gritando — "TENGO DIENTES POSTIZOS?"

No se arriesgue—Esté seguro—Use POLIDENT

La mayoría de las personas que tienen dientes postizos o puentes sufren de una forma especial de mal aliento. Los dentistas la llaman "olor de dientes postizos."

El que lo tiene no lo percibe—pero no por ello deja de tenerlo y de sufrir las consecuencias. Los amigos se consternan—¡los demás evitan su compañía! Lo peor es que el cepillarse los dientes del modo corriente no lo evita—las gárgaras y enjuagatorios tampoco. Porque el olor procede de una acumulación mucosa que se forma en las planchas y los puentes. Esta acumulación absorbe microbios y bacterias putrefacientes y causa ese olor desagradable que *usted* no percibe.

Hay un producto higiénico que acaba con ese "olor de dientes postizos"—¡el POLIDENT! Este nuevo dentífrico para dientes postizos se usa sin cepillo y ha conquistado la aprobación de millares de dentistas. Los que lo usan lo llaman una bendición.

El POLIDENT no sólo limpia los dientes postizos—sino que también les quita las manchas y el sarro y les da brillo. Purifica el aliento—hace que las dentaduras postizas luzcan mejor y ajusten mejor. La lata no cuesta más que 35 centavos en todas las farmacias y dura semanas enteras. Se le devuelve su dinero si no queda satisfecho.

Limpia y purifica como por encanto

Ponga la plancha o el puente en medio vaso de agua. Añádale un poco de POLIDENT. Déjense allí de 10 a 15 minutos — enjuáguense — y quedarán limpios y purificados — ¡listos para volver a ponerse!

Previene el "olor de dientes postizos"

CRONICA HABANERA

GLORIA TRINIDAD

Próximamente embarcará hacia el Sagrado Corazón de Jesús de Kenwood, Albany, donde cursa sus estudios. la graciosa señorita Gloria Trinidad y Valdés hija adorada del cumplido matrimonio Diego Trinidad y Gloria Valdés.

La señorita Trinidad acaba de realizar brillantes exámenes de piano en el Conservatorio Nacional, obteniendo la felicitación del Tribunal examinador.

Para ella nuestra enhorabuena.

DEL CAPITULO NUPCIAL.—Circulan ya en nuestra sociedad las invitaciones para la boda de la dulce y gentil señorita Ofelia Alvarez Romañá con el señor Francisco Vega Menéndez.

Esta ceremonia se celebrará en la Iglesia Parroquial del Vedado el día quince de Septiembre a las seis de la tarde.

Resultará lucidísima.

VIAJEROS DISTINGUIDOS.— El jueves, en el vapor «Florida», embarcan para el Norte el señor David Masnata y su gentil esposa Aurora de Quesada con sus dos hijos, David y Aurora.

El señor Masnata va como Delegado de la Secretaría de Estado a las fiestas de la Batalla de Chatanoga que tendrán efecto a lí próximamente.

Buen viaje.

EL TE DEL COUNTRY.—En la tarde del domingo celebró el aristocrático Country Club de La Habana su te bailable semanal.

Se bailó desde las seis y media de la tarde en la amplia y bella terraza a los acordes de la reputada orquesta Brito que amenizó hasta pasadas las ocho y media de la noche.

Uno de los parties más numerosos era el de la encantadora señorita Sylvia Pou y Benítez que reunía doce parejitas ordenadas así:

Celita Hidalgo Gato y
Dr. Carlos Fernández.
Adolfina Gelats y
José Andrés Rionda.
Gilda Núñez Mesa y
Manolo Santeiro.
Carmita Díaz y
Rafael Cuéllar.
Carina de Posada y
Gerardo Smith.
Rabette Stevens y
Mario Castellanos.
Georgette García Montes y
Paco Mendieta.
María Victoria Quiroga y
Percy Steinhart.
Josefina de Cárdenas y
Mario Franca.
Lydia Pou y
Manolín Menéndez.

Se completaba el party con la señorita Pou y el joven Pancho Aguirre y la señorita Teresa García Montes y este cronista.

Dos parejitas en otra mesa, Cenile Fernández y Ricardo Suárez y Gloria Carrillo y Roberto Maduro.

Un party de matrimonios jóvenes con Alonso Fanjul y Lillian Gómez Mena, Bernardo Miyares y Margarita Mendoza, Eugenio Silva y Julieta Cadenas y Tomás Hidalgo Gato y Alina Freyre.

Con los simpáticos recién casados Manolo Antuña y Elena Montalvo, la señorita Rosa María Zaldo y el joven Eduardo Montalvo.

Eduardo Delgado y Ela Aguiar de Delgado.

José María Chacón y Pilla Morales de Chacón.

Joaquín Eleizegui y María Díaz de Villegas.

En otra mesa tres conocidas parejitas, Lydia Menocal y Gastón Arellano, Bibí Aspuru y Enrique Carrillo y Julita Aspuru y Carlos Carrillo.

Con los esposos Luis Menocal y Alicia Nadal estaban en otra mesa las gentiles damas Tomasita Chabau de Sosa y María Antonia Alonso de Aspuru.

La lindísima señorita Hortensia Colás y el joven Mark Pollack en una petite table.

Y en otra la encantadora señorita Josefina Loredo y el joven Leonardo del Monte.

Con Pepe Gómez Mena y su bella esposa Elizarda Sampedro, las jóvenes damas Edelmira Sampedro e Isis Ortiz.

Dos simpáticas parejitas, Mirtha Sosa y Alberto García Tuñón y Gilda Morales y Vicente Díaz.

Alicia Morales, de rosa, muy bonita, y el joven Armando Valdés en otra mesita.

El distinguido matrimonio Néstor Pou y Pepina Benítez, con Guillermo Tous y Toñita Oliver, Manolín Oliver y Guillermo Oliver.

Carmen Pérez y Julio C. Ulloa.

Margaret Preston y Mario de Armas.

Anita Seiglie y Luis G. Menocal.

Gina Arango y Paul Mendoza.

Lily Chabau y Luis Douglas.

En otra mesa el joven y simpático matrimonio Jorge Alonso Patiño y Estela Santeiro.

Tres damas distinguidas, Ninina Justiniani Vda. de Menocal, Josefina Justiniani de Loredo y Nena Tabío de Chabau.

El doctor Vicente Pardo Castelló y señora, con Miss Betty Pardom, Miss Geamie Bowton, Miss Grace McGovern, Mr. George Harper, Mr. Jack Boyle, Mr. A. Prattchet.

Con el representante a la Cámara doctor Raúl de Cárdenas y su elegante esposa María Blanco, el cónsul general de Cuba en Nueva York señor Pablo Suárez y su gentilísima esposa Natalia Aróstegui.

En otra mesa dos parejitas, Carmita García Montes y Mateo Molamphy y Gloria Ortiz y René de Solo.

El doctor Pablo de la Llama y señora Alice Steinhart, tan bella y elegante, con Mr. y Mrs. Albert Kaffemburg.

Por último un party de parejitas, Isabel Mendoza y José Carrillo, Bebita Sánchez y Carlos Martín, Sylvia Lawton y Juan B. Díaz, Maitá Labarrere y Melchor Gastón y Marta de Arcos y Bebo Aspiazu.

SANS SOUCI.—Animadísimo, como en sus mejores días, se vió el sábado Sans Souci con motivo de su fiesta de moda.

Desde primera hora afluyó allí una gran concurrencia que disfrutó de la fiesta a la que rodearon múltiples alicientes.

El baile estuvo a cargo de la orquesta de los hermanos Palau, del Conjunto de Tango Palau, y del septeto Cauto.

Y en el show se hicieron aplaudir la pareja de bailes internacionales Artime & Consuelo, la bailarina española Adelina Durán y la pareja de rumba Elpidio y Margot.

Citaremos los parties:

Con la respetable dama Bellita Domínguez viuda de Angulo, aparecían estas dos parejitas: Patricia Delgado y Juan Ramírez y Gilda Morales y Mario Franca.

Otra mesita con el joven matrimonio Raúl Arango y Cristina Kindelán y la señorita Gina Arango y su compañero Paul Mendoza.

Con el doctor Ventura F. Dellundé y su bella esposa Carmen Menocal, estaba la señorita Silvia Dellundé y el joven doctor Nicolás Pérez Stable.

Tres matrimonios en otro party.

El doctor Gastón Godoy y Agostini y su señora Fina Loret de Mola, el señor Alberto Portuondo y su señora Finita Godoy y el doctor Gastón Godoy con su esposa Laura Angulo.

Otra mesita con dos matrimonios: Oscar Fonts y Nancy Boullosa y Roberto Pollack y Chita Dielh.

Las señoras Lolita de la T. de Candía y Amalia V. de Lizama, chaperoneando a estas cinco parejitas: Luisa Mola y Enrique Toñarely, María Elena Candía y Virgilio Villalta, Jr., Emelina Ruisánchez e Ignacio Toñarely, Celia Lizama y Mongo Ruisánchez y Luisa Toñarely y Mario de Arce.

El doctor Vidal Morales y su señora Sylvia Durañona con el doctor Juan Delgado y su señora.

Con la señora Consuelo Sánchez de Colás y su linda hija Hortensita, el joven Mark Pollack.

Se reunían en otra mesa el doctor Eduardo Suárez Rivas y su señora Ofelia López Bosque, con el señor Néstor Carbonell y su señora Esther Cortina, y estas tres parejas jóvenes: Ena Senior y Luis de Soria, Cora Sánchez Agramonte y José A. Fernández Blanco y Loló Goytizolo y Luis Galichs.

La señora de González Labarga en otra mesita con dos parejas tan simpáticas como Ofelia Bernal y Ciro Urribarri y Elena González Labarga y Rafael de los Reyes.

El señor Charlie de Zaldo y señora Carmen La Guardia, en una mesa donde estaba la señora Conchita Martínez Pedro y el señor Enrique de Castroverde y la señorita Loly Bravo y el joven Fernández.

Con el joven Rogelio Sampedro y su señora Olga Cañizares se hallaba esta parejita: China Angles y Pepito Pons.

Cuatro parejas en otro party: Carminia R. Bacardí y Tato de León, Olga del Pico y M. L. McGovern Jr., Georgina Pelegrín y Mayito Mendoza y Olga Wilriycx y Fernando Mendoza Jr.

Mrs. A. H. Stauber, con las señoritas Dorothy Stauber y Adelaide Buchman y los jóvenes Charles Todd y Juan Díaz, Jr.

En otra mesita estaban estas parejas: Helena Maciá y Johnny Sabatés, Cocó Loredo y Leonardo del Monte y Macusa Larrea y Ernesto Fernández.

La señora Estrella S. viuda de Enríquez chaperoneaba este party: Silvia Enríquez y Mongo Ruisánchez y Emelina Ruisánchez y Benny Navarro.

El doctor Francisco A. Couceiro con su esposa Amalia Fernández, en otra mesa con el señor Roque Escudero y su señora Matilde Carballo.

La señor Mercedes Robelín de Morales Broderman en una mesita con su hija Margarita y el joven Tino Sust.

Otra mesa donde se reunían animadamente la señora Nina Martínez Armand con las señoritas Pepa Garrido y Perla Gumaer y los doctores Raulín Cabrera, Miguel A. Suárez Fernández y Pepe Portuondo de Castro.

Las señoritas Nina Porro, Lucía Whitehouse y Ruth Marie White, con los señores Ricardo Porro, José López Senén y Néstor Mendoza Jr.

Y finalmente una mesita donde se encontraban dos parejas: Mireya Kaba y Joe Kates y Graciela Hermida y doctor Luis Duthil.

Luis DE POSADA.

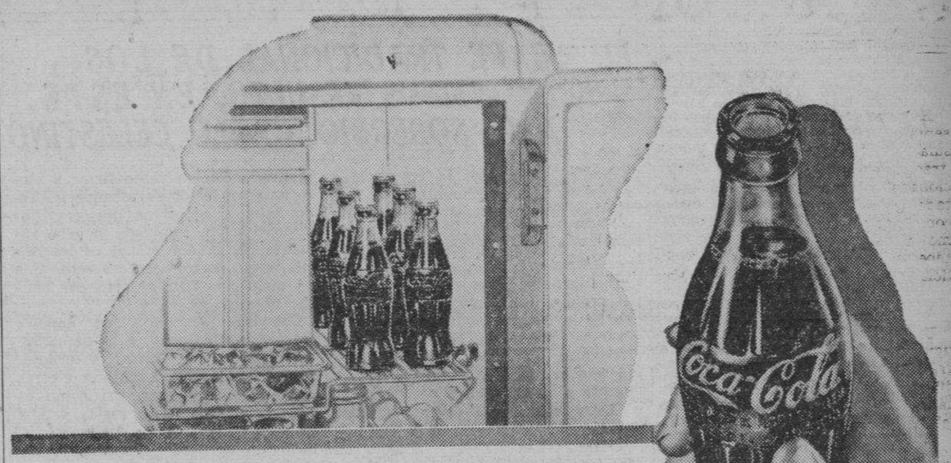

DEBE TENERLA EN SU REFRIGERADOR

Usted disfruta de Coca-Cola en todas partes y también debe hacerlo en el hogar. Toda la familia acogerá la iniciativa con alegría. Adquiera una caja de 24 botellas de su detallista y téngala a mano en el refrigerador.

CIA. COCA-COLA, S. A.

HABANA — SANTIAGO — Deliciosa y Refrescante

EL BUEN GUSTO

PELETERIA

Para Colegiales:

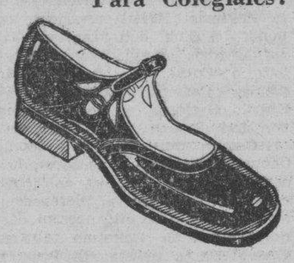

PARA TODOS LOS UNIFORMES DE COLEGIO

Peters y Derby

En Blanco, Carmelita y Negro

Ortopédicos. Anchos A y B

EL BUEN GUSTO GALIANO 312, Entre Neptuno y San Miguel

GOTAS DIVINAS

NO MÁS CANAS — No mancha. Se aplica con las manos.

Devuelven al cabello su color natural sea sido RUBIO, CASTAÑO O NEGRO

Dr. Lorié, Prado y Virtudes

PROTEGE AGRICULTURA A LOS CULTIVADORES DE LA FRUTA BOMBA PARA SU EXPORTACION

Parece que ha tenido aceptación en los mercados norteamericanos, pero es atacada por los numerosos insectos de distintos tipos. En relación paga poco por concepto de flete y derechos aduanales

La fruta bomba de Cuba está invadiendo los mercados norteamericanos, donde es adquirida a buenos precios y, por tanto, solicitada por los importadores de la vecina nación.

Con tal motivo, y para dar facilidades y consolidar su exportación de acuerdo con instrucciones del propio Secretario de Agricultura, ingeniero García Montes, la Dirección del ramo ha compilado todos los antecedentes que puedan interesar. La fruta bomba paga como flete de Cuba a Norte América sesenta y cuatro centavos por cien libras; por refrigeración, quince centavos igual cantidad de libras, no paga derechos de aduana, y si el valor de la mercancía enviada sobrepasa a los cien pesos moneda oficial de valor, debe ir amparada por factura consular cuyo costo es de $2.50, pero si el valor del fruto es menor a la susodicha suma, entonces deberá ir amparada con una factura comercial firmada por Notario, cuya autenticación de firma cuesta un peso, esto en cuanto a si la mercancía va destinada a New York, pues si lo es a la Florida, basta la firma del exportador.

Derechos de los productos derivados

En cuanto a los derechos que pagan los productos derivados a la fruta bomba, tenemos: Setenta centavos por galón de sirope; treinta y cinco por ciento del valor de la pulpa y jugo de la fruta bomba; habiéndose solicitado informes referentes a los derechos que pagan el ponche de fruta bomba, productos para ablandar carnes, crema para el cutis, harina, semillas, etc. Otros como la fruta bomba en conserva, dulce, el 14 por ciento de su valor; papaína (producto farmacéutico) 25 por ciento; alcohol, el 14 por ciento, más cinco centavos adicional; vino con 21 por ciento de alcohol, el 14 por ciento de su valor, más diez centavos adicional; con el 24 por ciento de alcohol, el 14 por ciento más veinte centavos adicional; y finalmente, siendo el producto procedente de Cuba, tiene un veinte por ciento de rebaja en los citados derechos arancelarios.

Su valor en el mercado americano

También se conocen ya los precios de venta en el mercado norteamericano: dos pesos la caja de treinta libras, la que viene a dar un promedio de 66 centavos por libra; el precio en firme en el puerto de la Habana es de tres centavos libra, a los que hay que cargar 35 centavos como costo de la caja, papel, clavos, etc., y finalmente, las variedades que más se exportan a los Estados Unidos son las denominadas mamey y amarilla.

Igualmente la Secretaría de Agricultura ha recopilado antecedentes para el estudio de las plagas que atacan a la fruta bomba, con el propósito de combatirlas.

Muchas plagas atacan al fruto

El Departamento de Sanidad Vegetal nos ha informado que las enfermedades que más se presentan en dicha planta son la «primavera de la fruta bomba», insecto que se alimenta del follaje; «mosca», que deposita sus huevos en la fruta tierna; «perforador del cogollo», que ataca los tallos y frutos; «mosca blanca», que chupa la savia de las hojas; «guagua gris», que se presenta en los troncos y tallos; «oidium», que se aparece en las plantas pequeñas en viveros, en forma de hongo; «pucciniopais caricao», que ataca a las hojas y a los frutos; «glecosporium», hongo que ataca al fruto al madurar, y, finalmente, otros de menor importancia.

Con vista del gran número de plagas que ataca a la fruta bomba, la Sección de Sanidad Vegetal de la Secretaría de Agricultura, facilitará a los cultivadores cuantos informes soliciten, así como auxilios técnicos, para combatirlos.

Contra DEBILIDAD tome FITINA

COLEGIO PREPARATORIO

(PREPARATORY SCHOOL)

F-4296. Calle 11, esquina a I, Vedado

PARA NIÑOS Y NIÑAS

EL NUEVO CURSO empezará el 6 DE SEPTIEMBRE teniendo dos secciones, mañana y tarde. Por la mañana exclusivamente INGLES desde el Kindergarten hasta el High School. Por la tarde exclusivamente español con el fin de que los alumnos lleguen a dominar los dos idiomas.

PUPILAJE. Servicio de Omnibus. Para más informes dirijase a la Directora: Mrs. ADELAIDE PAWSEY

Bravo de Messa. M-7525.

COLEGIO BAUTISTA

Enseñanza Primaria e Inglés

Octavo Grado, Comercio

ACABA DE INAUGURAR SU GRAN EDIFICIO EL LUNES DIA 5 DE SEPTIEMBRE.

Servicio de Omnibus

Zulueta y Dragones. — Telf. M-3086.

Dr. FIDEL NUNEZ CARRION

Ex-asistente del Profesor A. B. Marfán durante 4 años en París

Consultas de 9 a 11 A. M.

Exclusivamente para niños menores de dos años.

Calle I No. 201 esquina a 11, Vedado.

Honorarios: $10.00.

Dr. CARLOS MONTOTO

Enfermedades de señoras y cirugía general.

CONSULTAS: Lunes, Miércoles y Viernes de 2 a 6 p. m. horas especiales, previa citación.

SAN LAZARO 1013 — TELF: U-3953

M.E.C.D. 2016

EVITO LA HIDROPESIA

Guantánamo. »En el año 1927 me empezaron fuertes dolores de cabeza, hinchazón en los pies, piernas, manos, cara y ojos, en el pecho me sentía como una pelota que me quería ahogar. Apenas podía caminar que en seguida me sentía cansado y tenía que parar la marcha. Así estuve dos meses. Orinaba con mucha dificultad y el líquido salía de color subido, espeso y dejaba un asiento blanco, como almidón en el depósito. Los dejaba al sol tres días y era lo mismo que vidrio o cristal molido. Cansado ya de tomar remedios y de ponerme inyecciones, me decidí a probar la Anticalculina Ebrey. Empecé a tomarla, una cucharada en un litro de agua todos los días y noté que gradualmente fué bajando la hinchazón y al frasco y medio me sentía bien. Gracias a la Anticalculina Ebrey me he evitado la hidropesía, pues la hinchazón me estaba cogiendo el vientre y el médico me dijo que estaba propenso a ella. Como por encanto, la Anticalculina Ebrey dominó la enfermedad. Mientras viva seré el mejor propagandista de la Anticalculina Ebrey, para los riñones». **José Jones Toledano.**

Anticalculina EBREY

El dolor de caderas, neuritis ciática, lumbago y reumatismo son causados por depósitos de ácido úrico en forma de cristales puntiagudos que punzan los nervios y traen esos dolores tormentosos. Anticalculina Ebrey, un extracto de plantas frescas medicinales tiene la virtud de eliminar el ácido úrico del sistema, motivando a que sea expelido por los conductos naturales, limpiando el organismo de toxinas perniciosas que minan la salud. Haga un ensayo hoy mismo con Anticalculina Ebrey. Las primeras dosis traen marcado alivio.

Exija pañuelos

PYRAMID

colosales

SOCIEDAD DE CEDEIRA

En la noche de hoy, a las nueve y en el palacio del Centro Gallego, se reunirá la Directiva de «Hijos del Ayuntamiento de Cedeira» a fin de tratar muy importantes asuntos.

Poco después quedará constituída la junta general, en la que se dará cuenta del desenvolvimiento de la institución.

Se trata, pues, de dos reuniones muy significativas, a las que seguramente concurrirán todos los chicos de Cedeira. El secretario, señor José Aneiros Galdo, ruega la más puntual asistencia.

FARMACIA DROGUERIA TAQUECHEL — Obispo 27 TELEFONOS M 7674 7675 — DE TURNO LOS VIERNES

FARMACIA DROGUERIA DE "JOHNSON" — DE TURNO LOS LUNES — Obispo Nº 30 TELEFONO-A-2129.

LA MAYOR — 85 EDIFICIOS — 700 EMPLEADOS — SARRA — DROGUERIA — ABIERTA TODOS LOS DIAS — TODA LA NOCHE LOS MARTES — A-8026 A-3641

FARMACIAS DE TURNO HOY MARTES

DESDE BAHIA A PASEO DE MARTI (PRADO)

Calle y No.	Teléf.
Tte. Rey. No. 41	A-8026
Compostela No. 163	A-5-0101
Mercaderes No. 29½	M-8755
Animas No. 1	M-5557
Tejadillo No. 38	M-1120
DESDE PASEO DE MARTI (PRADO) A PADRE VARELA (BELASCOAIN)	
Manrique No. 7	M-4231
Reina y Manrique	M-1229
San Lázaro No. 203	M-4268
Escobar y Virtudes	M-5020
Consulado y Colón	M-4640
S. Nicolás y Rayo	M-1080
S. Miguel y Lealtad	U-6743
Monte No. 172	M-4148
Corrales y Cienfuegos	A-7836
Aguila y Barcelona	M-4517
Vives No. 139	M-9976
Salud y Gervasio	M-5410
Neptuno No. 59	M-4170
Virtudes No. 16	M-2737
DE P. VARELA (BELASCOAIN) A AVE. DE MENOCAL (INFANTA)	
Infanta y Concordia	U-7070
Infanta y Estrella	U-6668
Carlos III y Oquendo	U-6830
Concordia y Oquendo	U-6841
Monte 485	M-4128
Príncipe 19	U-7097
San José 122	U-2507
VEDADO	
17 entre J. e Y	F-6092
15 y 12	F-6193
Calzada y 10	F-6262
23 No. 257	F-4044
Zapata y B	F-6007
VIBORA	
10 de Oct. 444 y Chaple	I-7700
10 de Oct. 1310	I-5067
Carretera de Managua	I-5342
S. Francisco y Lawton	X-2326
S. Catalina y Luz Caballero	I-7474
16 y Tejar, Lawton	X-2318
JESUS DEL MONTE Y SANTOS SUAREZ	
10 de Oct. y Municipio	X-1717
General Lee 122, esq. a Durege	I-3900
10 de Oct. y Sta. Emilia	I-7576
S. Leonardo y Flores	I-7466
LUYANO	
Fábrica y Herrera 54	X-1466
Rosa Enríquez No. 50	X-2333
CERRO	
Calzada del Cerro 599	M-5113
Churruca 16	I-7440
Florencia y S. Quintín	I-7485

Este grupo deberá prestar servicio público todo el día y la noche de los domingos siguientes:

Enero 9, Febrero 20, Abril 3, Mayo 15, Junio 26, Agosto 7, Septiembre 18, Octubre 30, Diciembre 11.

Estos turnos han sido acordados en cumplimiento de lo dispuesto en el Artículo VI del Decreto-Ley 2604 de 7 de noviembre de 1934.

SOCIEDADES ESPAÑOLAS

EL AGAPE TRADICIONAL DE LOS BELMONTINOS RESULTO, EN ESTE AÑO, SOBERBIO. HABLO CELESTINO

Nadie ignora que la colectividad asturiana «Club Belmontino» es una de las más vigorosas y simpáticas en su género. Los elementos nacidos en Belmonte o sus contornos se caracterizan por un espíritu fraterno entrañable. Son gentes sencillas y cordiales en el más amplio sentido de la palabra. Inclusive están exentas, por regla general, de esa tendencia «levantisca» y fachendosa que ha dado fama un tanto peligrosa a muchos hijos de Pelayo...

Lo anteriormente dicho podía ser comprobado anteayer en la hermosa finca «Las Piedras», situada en San Francisco de Paula, donde en horas de la tarde se congregaron casi todos los miembros del «Club Belmontino de la Habana» y distinguidos familiares de éstos.

Poco después de la una pasado meridiano comenzó el almuerzo, en el que tomaron parte unos cuatrocientos comensales. El menú era abundante y exquisito, como servido, al fin, por la acreditada casa «La Flor Cubana», de la que es gerente el campechano y laborioso José Antonio Sela.

Presidencia del acto

Ocupaban la presidencia de tan hermoso ágape las siguientes personalidades: don Ramón Parrondo, presidente social; don Maximino García Alvarez, presidente del Centro Asturiano de la Habana; don Eleuterio Ozores, presidente de honor del Club Belmontino; don Segundo Férez Sierra, vice-presidente de la Beneficencia Asturiana; señora Engracia Hevia, presidente de honor del Club; don Francisco García Méndez, administrador del sanatorio «Covadonga»; don Luis Menéndez Carreño; presidente del Círculo Ovetense de la Habana; don José Ramón Alonso, presidente del Comité Progresista de Socios del Centro Asturiano; el señor presidente del Club Tinitense de la Habana; el señor Amaya, perteneciente a la Casa Bacardí; nuestro querido compañero Celestino Alvarez, director de la revista «El Progreso de Asturias», y Vicente del Prado, jefe de personal de la quinta «Covadonga».

Entre los demás concurrentes destacábase un grupo nutridísimo de bellas damas y damitas, cuya relación sería poco menos que interminable. He aquí algunos nombres:

Señora Guillermina Martín, esposa de nuestro buen amigo Reinaldo Montero; señora Amelia Díaz de Castro, Emma Castro, Manuela García de Rey, Daria Cid de Rey, Amparo de García, Conchita Alvarez de Blanco y Angelita Blanco Alvarez.

Discurso de Celestino

Terminado el estupendo menú, pronunció breves palabras el querido presidente de los belmontinos, señor Ramón Parrondo Se redujeron a anunciar un breve y conceptuoso discurso de don Celestino Alvarez, el hombre múltiple.

Este se irguió con su arrogancia de siempre, y logró «dominar» al auditorio con su verbo firme y claro de gran lector de tabaquería. Todo esto, a pesar de que era una improvisación, motivada por la ausencia del orador oficial de los belmontinos, doctor Fortocarrero, que no pudo concurrir al acto por causas imprevistas.

Comenzó saludando, en nombre del presidente social, a la digna representación del Centro Asturiano, de la Beneficencia Asturiana y otras entidades prestigiosas, así como al bello sexo, que tanto realce estaba dando a la jira de los belmontinos. Tuvo un recuerdo desbordante de cariño para la benefactora doña Concha Heres, devota ferviente de la sociedad, así como para el querido ex-presidente don Eduardo A. Quiñones, agudo escritor que colabora en DIARIO DE LA MARINA y el cual reside actualmente en Oviedo.

A la vez mencionó don Celestino al señor Eleuterio Ozores, presidente de honor del Club, cuya voluntad puede más que las dolencias que le aquejan, toda vez que se hallaba participando del banquete colectivo. Y cita con marcado cariño también a don Benjamín Fernández García y otros ex-presidentes de la institución.

Agrega después que Belmonte es uno de los pueblos más bellos de Asturias. Cita el célebre río Pigüeña; evoca las **pomaradas** imponderables de aquella comarca y llega a la concusión de que los belmontinos residentes en Cuba han asimilado a tal extremo el paisaje de la tierra natal, que éste forma en ellos lo que pudiéramos llamar una segunda naturaleza De ahí la cohesión de los mismos para llevar a la sociedad que aquí representa el Concejo, por vías de triunfo y de humanitarismo insuperable. Y termina diciendo que en esta hora de tragedia profunda para España es cuando se necesita decididamente la conjunción excelsa del amor y la voluntad, a fin de reconstruir lo que han derribado la ofuscación y la violencia, dos factores negativos que en la hora presente constituyen amenaza gravísima para la humanidad.

El conceptuoso discurso de Celestino Alvarez fué aplaudido fervorosamente.

Luego hubo gran matinée bailable que cerró con broche de oro la jira-banquete del «Club Belmontino». Por el éxito alcanzado, felicitamos de todo corazón a la Directiva, integrada en la siguiente forma: presidente, José Rey; tesorero, Fructuoso Marrón; vice-presidente primero, Hilario Flores; vice-presidente segundo, Hilario Menéndez; vocales, Fructuoso Cachero, Manuel Alvarez, Enrique González, José A. Alvarez, Eugenio Gancedo, Manuel García, José P. González, Maximiliano Suárez, Raimundo Montero, Laureano Gutiérrez, Francisco Alba Rey, Manuel Fernández, Manuel Aspur, Baldomero López, José Menéndez y Manuel Arias.

ACTOS PARA HOY

CENTRO GALLEGO DE LA HABANA: Junta de la Comisión Económica a las ocho y media de la noche en el palacio social.

CENTRO ASTURIANO DE LA HABANA: Junta del Comité de Damas y de la Comisión de Presupuestos de Instrucción en el palacio social.

HIJOS DEL AYUNTAMIENTO DE CEDEIRA: Junta de Directiva y general de asociados a las ocho y media en el Centro Gallego, para la cual cita el secretario, señor José Aneiros Galdo.

FIESTAS PROXIMAS

CLUB CARREÑO: Excursión social el domingo al central «Hershey», partiendo a las nueve antes meridiano de la estación ferroviaria de Casa Blanca.

ASOCIACION DE INDUSTRIALES DE TINTORERIA Y LAVANDERIA DE CUBA: Magno festival el domingo desde las doce del día en los jardines de la cervecería «La Folar».

CLUB DEPORTIVO CARMELO: Brillante baile el domingo por la noche en su espléndida terraza de Línea y 18, Vedado, amenizada por la orquesta «Mojica» y el «Quinteto Barcalés». Los caballeros pagarán 20 centavos.

LICEO DE MEDINA: Gran baile el domingo por la noche en sus amplios salones de 23 y D, Vedado, amenizado por Neno González y el «Quinteto Tomé». Caballeros, 20 centavos.

JUVENTUD PROGRESISTA DE LUYANO: Baile social el sábado por la noche en sus propios salones de Teresa Blanco 111.

Los de Riotorto han celebrado una jira fraterna y hermosa

Como en años anteriores, ha celebrado magno banquete en honor de todos sus miembros la simpática entidad galaica «Emigrados de Riotorto». Los bellos jardines «La Cotorra» se vieron antier, por tal motivo, concurridísimos.

A la una de la tarde comenzó el almuerzo, cuya presidencia ocupaban las siguientes personalidades: José Veiga Gutiérrez, presidente general; doctores Antonio F. Barrera, Rogelio Stíncer y Helenio Ferrer, médicos prominentes de «La Benéfica»; Andrés Bargueiras, doctor Alfredo Blanco Guerra, secretario general del Centro Gallego; Ramón Carballal, presidente de «Meira y sus Comarcas; José Bargueiras, Antonio Currás, señoras de Currás y de Carballal; don Claudio Conde, propietario de la empresa «La Cotorra»; Emiliano Amor, José Antonio Bouso, Edelmira M. de Fernández, presidenta del Comité de Damas de la sociedad; Francisco Fernández, señorita Josefina Bargueiras, Luis Iravedra, Antonio Bouso, secretario general de «Hijas de Galicia» y miembro prominente de «Emigrados de Riotorto»; la señora de Bouso, y nuestros compañeros Sebastián Padilla y Guillermo Tejeiro.

Entre los demás concurrentes figuraban las siguientes damas y damitas: Antonia Fernndez, Carmen Prado, Digna Alonso de Fernández, Josefa Iravedra, Carmen Fernández, Jovita Fernndez de Vázquez, señora de Currás, Cándida Otero, Esperana García, Encarnación Basanta, Josefa González, señora de Arbeti, María Josefa López, Cecilia Bargueiras, Angelina Currás, Angelina Aguiar, Manuela González, Luisa Armada de Cabo, Rosa García Vila, Dominica Gutiérrez, Elena Carballeira, Sara Añel, señoras de López y de Vila, Rosa Currás, señora de Bargueiras, Josefina Fernández, Antonieta Currás, Manuela Lois de Leyva, Josefina de Celis, señora de Arés, Carmen Gancedo, señorita Gancedo, Evarista Fernández, señora Bouso de Fernández, Josefina Val de Ramos, María Ramos de Val, Elisa Vázquez, Pilar Alcalde, María Luisa de Delgado y Remedios González Aguiar.

A la hora de los postres, culminación de un sabroso menú— hizo uso de la palabra el presidente social, señor José Veiga Gutiérrez, quien da las gracias a todos los presentes por haber honrado el acto de «Emigrados de Riotorto». Se refiere al árbol sembrado por la colectividad en los propios jardines «La Cotorra», en el año 1935, agregando que puesto que éste simboliza la confraternidad, todos los españoles deben unirse en holocausto de la patria común, que se desangra dolorosamente...

Y termina el simpático señor Veiga exhortando a todos a un ideal humano de verdadera paz. A la vez brinda por la prosperidad de Cuba. Fué muy aplaudido.

A continuación se efectuó la consiguiente matinée bailable, que agradó sobremanera a los chicos —y las chicas— de Riotorto.

Bien merece, pues, un cálido aplauso la Directiva de dicha progresista sociedad, integrada por los siguientes señores: presidente, José Veiga Gutiérrez; vice-presidente, Emiliano Amor Villamil; secretario, José A. Bouso Alonso; vice-secretario, Josefina Bargueiras; tesorero, Andrés Bargueiras; vice-tesorero, Antonio Currás. Vocales: Luis Iravedra López, Daniel Gallo, Edelmira Montes de Fernández, Carmen Franco de Currás, Josefa Val de Ramos, Teresita Gutiérrez, Antonio Bouso, Francisco Fernández, Eustaquio Gutiérrez, Justo Fernández, José María Rivas Gómez y José Leivas Reigueira.

La Comisión de Fiesta la forman los señores Antonio Bouso, Daniel Gallo, Antonio Currás y José María Rivas.

LOS PROPIOS ASOCIADOS DEL CENTRO GALLEGO SE REFIEREN CON ENTUSIASMO A SU REGIO SANATORIO

Nadie como los socios que han tenido necesidad de ser hospitalizados en la casa de salud «La Benefica», del Centro Gallego, puede juzgar con más veracidad y exactitud de los excelentes servicios sanitarios y del trato esmerado que los enfermos reciben en la misma. Los testimonios espontáneos, frecuentemente aportados por ellos, tienen todo el valor de los hechos reales y positivos, creando ese estado de conciencia social un favorable ambiente a los que en la actualidad llevan el timón de la nave gallega.

Desde el médico y el enfermero hasta el empleado que más humildes funciones desempeña en el sanatorio, todos son mencionados con encomio en esos testimonios de agradecimiento por los enfermos que recibieron de ellos aquellos solícitos cuidados que sólo puede dispensarnos un familiar muy allegado.

Y en este concierto de loas para el sanatorio modelo las hay también muy entusiastas y sinceras para la eficiencia de los tratamientos, en los que nada se escatima por costoso que sea, si una necesidad imperiosa así lo exige, lo cual implica el rápido restablecimiento de paciente.

RECIBIO EL SEÑOR COUZO UN CALIDO HOMENAJE DE TODOS SUS COASOCIADOS

Ha tenido efecto en el Centro Montañés una brillante velada-homenaje al señor Antonio Couzo García, que le ofrecieron los de «Naturales de Ortigueira», con motivo de la entrega del título de presidente de honor que le fué concedido por la junta general, reconociendo los méritos del señor Couzo como iniciador, socio número uno y primer presidente social. La concurrencia era numerosísima.

Presidencia

Con la señora Ramona Feijóo de Piñón se hallaban en la presidencia de la velada, el titular de la institución señor David Prieto, y los señores Antonio Couzo García, doctor Abella Tejeiro, Ramón Peña, Pita, José Piñón, Eduardo González, José Varela Gaitián y nuestro compañero Pablo R. Presno.

Entrega del título

El presidente social, señor Prieto Barreiro, después de mencionar los muchos merecimientos del señor Antonio Couzo García, procedió a hacerle entrega del título de presidente de honor en medio de grandes aplausos. Seguidamente, el doctor José Abella Tejeiro pronunció elocuentes y sentidas palabras para referirse a la obra llevada a cabo por el señor Couzo García, como iniciador, presidente y demás, en «Naturales de Ortigueira», diciendo que a los hombres hay que juzgarlos por sus obras y que la de ese buen ortigueirés ha sido admirable. Luego el señor Couzo, con palabra emocionada, dió las gracias a sus coterráneos los ortigueireses, a la prensa y demás amigos que de esa manera le honraban. Refirióse a la iniciativa del «Plan del Millar» que tanto éxito alcanzó, y anuncia que dará a conocer otra en su oportunidad que habrá de revolucionar a las sociedades, o sea cuando se haya celebrado la fiesta del 12 de octubre. Y recita los versos «Adelante», que condensan su pensamiento, afirmando que el que no lucha no puede vencer. Otra ovación acogió las palabras del señor Couzo.

El baile

Después se celebró un regio baile, amenizado por la orquesta «Lemus» y el «Quinteto Barcalés».

COMIENZA LA MATRICULA ESCOLAR HOY, MARTES, EN EL C. DE DEPENDIENTES

El curso que ahora se inicia en la Asociación de Dependientes del Comercio será una nueva jornada de triunfo para la Academia de esta institución. Dirigida técnicamente por pedagogos de nota y mantenidas sus disciplinas por profesores competentes, rendirá esta vez una labor digna de su historia y de su nombre.

De noche los alumnos mayores de catorce años podrán aspirar a conocimientos prácticos que les servirán de un modo real en el desenvolvimiento de su vida. Podrán obtener los títulos de corresponsal, tenedor de libros, mecanografista, taquígrafo-mecanografista y profesores de solfeo y piano, violín, guitarra, mandolina, etc. De día los menores de catorce años pueden asistir a las clases de enseñanza primaria, recibiendo la preparación básica que esta enseñanza dispensa. Por la mañana tienen las clases especiales para señoritas: corte y costura, solfeo y piano y taquigrafía y mecanografía.

El período de matrícula comenzará hoy martes, día 6.

«DAMAS DE LA COVADONGA»

En la elegante clínica «Damas de la Covadonga» ha ingresado la distinguida señora Mérida Rodríguez, para someterse a muy difícil operación quirúrgica.

La intervención estuvo a cargo del profesor doctor Elpidio Stíncer, que, una vez más, puso a prueba su inmenso saber, obteniendo, como siempre, un éxito completo.

CLINICA DE OJOS
DR. ENRIQUE CUELLAR DEL RIO
DIRECTOR OCULISTA
Consultas: 9 a. m. a 7 p. m. REINA No. 358 Teléfono M-7768.

DOLORES REUMÁTICOS

se doblegan pronto con Absorbine Jr. porque penetra directamente hasta el mismo sitio del dolor. Sus aceites esenciales obran pronto y bien, calman el dolor, traen agradable sensación—de bienestar. No mancha. Usted puede confiar en el eficaz Absorbine Jr. Tenga siempre a mano un frasco.

ABSORBINE JR.

Por muchos años el alivio de Contusiones, Quemaduras, Heridas, Picaduras de Insectos e Irritaciones de la piel.

EL SEPELIO DE LA SEÑORA CANDELARIA R. DE DIAZ

Ayer por la tarde recibió cristiana sepultura en el cementerio capitalino la noble dama doña María Candelaria Rodríguez de Díaz, cuyo fallecimiento ha causado la pena más profunda.

Fué una imponente manifestación de duelo dicho acto; una prueba de que a su paso por la tierra sólo sembró ternuras tan distinguida señora.

Que Dios haya premiado su alma buena y reciban sus familiares en general nuestro pésame sentidísimo.

HA SALIDO EL TERCER NUMERO DE LA VERDAD

Al comentar nosotros la aparición de la revista quincenal antimarxista «La Verdad», dijimos que se trataba de un órgano-trinchera. Hoy, al acusar recibo del número 3 de dicha publicación, reiteramos nuestro criterio, agregando que es picota implacable para quienes en nombre de la justicia social y otros conceptos sonoros inculcan el odio en quienes sólo aspiran a la vida sencilla y dulce que predicaba el Mártir del Gólgota.

En este número citado aparece, entre otros artículos medulares, una especie de «recibimiento» al señor Ramón González Peña, huésped reciente de la Habana. Como se trata de un alto representante de la Justicia, se le hace un «juicio» con todas las de la ley, a fin de que luego no tenga alguien pretexto para pedir más reivindicaciones...

Nuestro ilustre compañero don León Ichaso **está dando en el clavo** cada día mejor. Le felicitamos por su entusiasmo nobilísimo.

LA CULTURAL MONTAÑESA ORGANIZA HERMOSO ACTO

Se va aproximando la fecha de la gran velada artístico-bailable que esta sociedad tiene anunciada para el día 17 de septiembre en los hermosos salones de la «Agrupación Artística Gallega». La directiva de esta naciente colectividad montañesa tiene especial interés en que dicha fiesta sea algo grandioso, ya que la misma va dedicada a la Patrona de la Montaña «La Bien Aparecida», y engrosar fondos para su local social.

Los números escogidos por los participantes en la misma son de lo más selecto y atrayente; y el juguete cómico que pondrá en escena el cuadro de declamación «Sotileza» hará reir a mandíbula batiente a la concurrencia.

El entusiasmo por el concurso de simpatía entre las asociadas va en aumento día a día, habiendo ya cinco candidatas con grandes probabilidades de triunfo.

La afamada orquesta «Happy Happy» será la encargada de la parte bailable.

REVISTA CULTURA GALLEGA

Bien impreso y ameno de veras, nos llega el último número de la revista «Cultura Gallega», de la que es director nuestro excelente y muy culto amigo Adolfo Víctor Calveiro.

La Galicia de España y la Galicia de Cuba se reflejan amorosamente en sus páginas, dejando en el lector una impresión constructiva y agradabilísima.

Don Jesús Peynó —perteneciente a la Real Academia Gallega— le pone una especie de **puntilla final** al pertinaz **fablista** Fugo G. Gómez, quien al parecer no tiene deseos de darse por vencido. A la terminación del artículo de don Jesús, quedamos en que Fugo es grafómano... Esto es grave, porque lo dice un periodista indiscutiblemente culto y sensato... Veremos si el **aludido** demuestra que en él no concurre un caso patológico ni mucho menos. A lo mejor endilga otro «replicato» (?) que deja sin sentido al propio amigo Calveiro. Vivir para ver...

Por este nuevo gran esfuerzo realizado con el número de julio-agosto, felicitamos a «Cultura Gallega».

SOCIEDAD DEL PILAR

Inusitado entusiasmo existe por asistir al grandioso baile que celebrará la decana «Sociedad del Pilar» el miércoles 14 del actual, de 9 p. m. a 3 a. m. y en el que habrá numerosos obsequios para los asistentes.

La orquesta de Cheo Belén Puig y el «Septeto Típico Habana» alternarán en los bailables, para lo cual se encuentran ensayando las piezas más en boga de su extenso y selecto repertorio.

Los caballeros abonarán una módica cuota por guardarropía; las damas gratis.

MISA EN LA COVADONGA

Teniendo en cuenta que pasado pasado mañana, día 8, se celebra la festividad de Nuestra Señora de Covadonga, en horas de la mañana tendrá efecto una solemne misa en la casa de salud del Centro Asturiano. Se trata de la Patrona de dicha institución, y por ello los asociados concurren a rendir homenaje en ese día a la Santina, tantas veces recordada en la propia tierra natal o entre las arideces de la emigración.

La capilla del sanatorio «Covadonga» servirá de marco a tan solemne ceremonia.

LA TABACALERA COMPAÑIA DE SEGUROS S.A.
(ACCIDENTES DEL TRABAJO)
GARANTIA - PROTECCION - SERVICIO
Edificio Bacardí, 201-21 HABANA — Teléfono M-7388 — Telégrafo «NICOSEGURO»

EL CUMPLEAÑOS DEL JEFE DE LA JUDICIAL

Alfredo Estévez Maymir

Cumple hoy treinta y dos años de edad el señor Alfredo Estévez Maymir, jefe de la Policía Judicial, al frente de cuyo Cuerpo se encuentra desde hace poco más de un año. Con ese motivo el señor Estévez Maymir, buen amigo de esta casa del DIARIO, recibirá el testimonio de las simpatías que cuenta en el seno de esta sociedad, y será saludado por sus subalternos que tanto le aprecian y distinguen, al igual que por sus superiores jerárquicos.

El señor Estévez Maymir, a pesar del poco tiempo que hace ostenta la jefatura de la Judicial, ha sabido colocar a esa policía a una envidiable altura, dándole una magnífica organización y haciéndola obtener éxitos continuados, uno de ellos—para hablar del más reciente—la captura de los autores del horrible crimen del Cerro de que fué víctima la señora Virginia García Jaén, por cuyo servicio ha recibido la institución que comanda los parabienes del Gobierno y de la sociedad cubana.

DIARIO DE LA MARINA aprovecha en este día la oportunidad para testimoniar al joven y probo funcionario la expresión de su afecto y especial consideración.

Las casas del pueblo en Portugal

La señorita Sofía Dihigo, Cónsul de Cuba en Lisboa, ha enviado a la Secretaría de Estado detalles en torno a un decreto del Gobierno portugués por el que se les concede a las llamadas «Casas del Povo» (Casas de Pueblo) una mayor intervención en el desenvolvimiento de la organización corporativa y una representación más eficaz de los trabajadores en ellas inscriptos.

Distribuye la Cruz Roja en España los socorros recibidos

Nueva exhortación para que se envíen más auxilios. Muy útil el sistema de noticias

GINEBRA, Septiembre 5. (Havas).—El Comité Internacional de la Cruz Roja anuncia que todos los socorros que sus unidades han recolectado con destino a los prisioneros de las dos partes que luchan en la guerra civil española, están en periodo de distribución. Entre dichos socorros hay millares de piezas de ropas, mantas y diversos objetos de primera necesidad. Para proseguir desempeñando su humanitario misión el Comité Internacional ha decidido intensificar sus solicitudes al público de todos los países, para que haga los donativos que tenga a bien. El servicio de noticias familiares, gracias al cual se ha podido hacer llegar a manos de los destinatarios dos millones y medio de mensajes continúa dirigido desde Ginebra Se calcula que actualmente se manipulan unos cuarenta mil mensajes semanales. Se ha podido comprobar que el servicio es tan útil, que en numerosos casos se ha llevado a conocimiento de los interesados que el ser querido que suponían muerto, aún vive y se encuentra en determinado lugar.

Obelisco en Roma a los legionarios caídos en España

El Embajador García Conde exaltó el valor histórico de la guerra civil hispana

ROMA, septiembre 5. (Havas).—Hoy fué inaugurado el monumento erigido a los legionarios italianos caídos en la guerra civil española Asistió a la ceremonia el embajador de España, Sr. García Conde. El monumento es una reproducción, en escala menor, del célebre obelisco de Burgos.

Un destacamento de falangistas participó en el acto, rindiendo honores. La llegada del embajador fué saludada por el himno español, la Marcha Real italiana y el «Giovinezza» del fascismo romano.

El padre López, dominico, bendijo el monumento, y después dirigió a todos una alocución en la que imploró del cielo la redención de España y la victoria de Franco. Al lado del obelisco fueron izadas las banderas rojo y guaida de España, así como la negra y roja de Falange. Hizo el resumen el propio embajador García Conde, quien exaltó el valor histórico de la guerra civil hispana, así como la obra de Mussolini.

ES PROBABLE CONOZCA HOY EL SENADO DE LA RENUNCIA DE A. PUJOL

Hoy, probablemente conocerá el Senado de la República, en sesión ordinaria, de la renuncia a la presidencia de dicho cuerpo colegislador presentada por el senador Guillermo Alonso Pujol.

El último día de sesión ordinaria no se pudo tratar de dicho asunto por falta de quorum.

Inmediatamente después de que se conozca oficialmente la renuncia, que tiene el carácter de irrevocable, se convocará a una sesión extraordinaria, seguramente, para elegir el nuevo presidente de la Alta Cámara y del Congreso.

El senador Santiago Verdeja, del CND, luce hasta ahora con las mayores posibilidades.

CRUCIGRAMAS

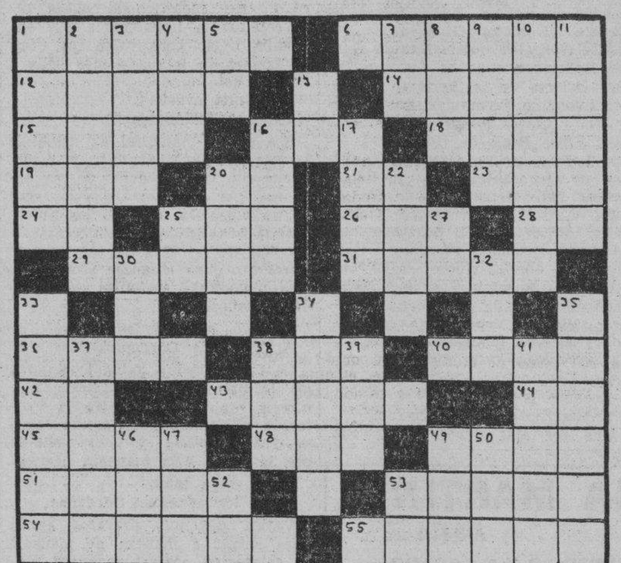

HORIZONTALES

1.—Isla del Océano Atlántico.
6.—Plátano.
14.—Provincia de la Unión Sudafricana.
15.—Mamífero roedor.
16.—Composición poética.
18.—Escuchada.
19.—Marchaba.
20.—Terminación de infinitivo.
21.—Conozco.
23.—Personaje representativo de cierta nacionalidad.
24.—Río de Rusia.
25.—Adverbio de modo.
26.—Cólera.
28.—Voz que se usa repetida para arrullar a los niños.
29.—Ciudad de Rumanía.
31.—Provincia del Perú.
36.—Composición musical para ser cantada por una sola persona.
38.—Adverbio de modo.
40.—Palma de la India.
42.—Dios del Sol.
43.—Capital de Francia.
44.—Marchar.
45.—Dueñas.
49.—Corriente de agua dulce.
49.—Rubiel, pagel.
51.—Nuevo, principiante.
53.—Parte del intestino grueso.
54.—Enfermedad.
55.—Provincia de la antigua Francia.

VERTICALES

1.—Nombre femenino.
2.—Terminar.
3.—Desafía.
4.—Altar.
5.—Cierta hiedra de China.
7.—Afirmación Nacional.
8.—Nave.
9.—Pastor frigio amante de Cibeles.
10.—Tiempo del verbo nadar.
11.—Arbol indígena de España.
13.—Marchad.
16.—Oxido rojizo que se forma en la superficie del hierro
17.—Ciudad de Italia.
20.—Provincia de la India Inglesa.
22.—Novillo que no pasa de dos años.
25.—Antes meridiano
30.—Río de Siberia.
32.—Pariente.
33.—Chanza, burla.
34.—Metal blanco.
35.—Río de la América Meridional
37.—Extensión de agua salada.
39.—Embrollo.
41.—Filibustero ateniense llamado el Misántropo.
46.—Animal bípedo.
47.—Hijo de Noé.
49.—Hermana.
50.—Cerveza inglesa.
52.—Número romano.
53.—Preposición imparable.

A. L. G.

Solución al Crucigrama anterior

GODOY-SAYÁN
SEGUROS Y FIANZAS
(INSURANCE AND BONDING)
TELEFONOS M-9866 M-9867
AGUIAR 77
HABANA, CUBA

EMPRESA
DIARIO DE LA MARINA, S. A.

AVISO A LOS TENEDORES DE BONOS EMITIDOS POR $200.000.00 AL 6%, NO ACOGIDOS A MORATORIA.

Se pone en conocimiento de los tenedores de Bonos de esta Empresa, que el Cupón número 11 será pagado desde el día dos del presente mes, fecha de su vencimiento, en moneda de los Estados Unidos de América, todos los días hábiles, en la Oficina Principal de The National City Bank of New York, situada en Presidente Zayas y Compostela, en esta ciudad.

Habana, 30 de Ago. de 1938

Celso GONZALEZ,
Vice-Pdte.—Administrador.

CEBOLLINO

De Canarias, de la nueva cosecha. Garantizamos alta calidad. Apresúrese a hacer su compra. Semillas en general.

EL VAPOR
Aguila 621. Teléfono M-9506

Hull se dispone a contestar la tenaz negativa de México

Créese que ambos Gobiernos han llegado a un «impasse» sobre las expropiaciones

WASHINGTON, septiembre 5. (A. P).—El secretario Hull conferenció hoy con los demás funcionarios del departamento para determinar la respuesta que ha de darse a la nota de México negándose a hacer desembolsos que compensen a los ciudadanos americanos de la pérdida de sus propiedades.

Trató de la nota con Laurence Duggan, jefe de la división de repúblicas americanas, y con Green Hackworth, asesor legal del departamento.

Las personas afectas al departamento creen que los dos gobiernos han llegado a un impasse en principio sobre la cuestión de las expropiaciones contra las compensaciones adecuadas.

HABRA UNA EXPOSICION DE ACUARELAS EN EL CIRCULO DE B. ARTES

La Sección de Pintura del Círculo de Bellas Artes, inaugurará el sábado 17 de los corrientes, a las nueve de la noche, una interesante Exposición de Acuarelas, y por este medio se complace en convocar a los artistas cubanos residentes o no en Cuba, así como a los extranjeros con residencia en Cuba, para que concurran con sus obras al mejor éxito de la misma. Las obras que se presenten en esta Exposición habrán de ser originales, ejecutadas a la acuarela, el temple, la gouache o por cualquier otro de los procedimientos de la aguada. El plazo de admisión de obras quedará cerrado el día 12 de septiembre, a las once de la noche. Cada artista podrá enviar en total cuatro obras debidamente enmarcadas. En un mismo marco podrán ser agrupadas diversas obras siemque que aquél no exceda de un metro lineal en su mayor dimensión.

República de Cuba

SECRETARIA DE AGRICULTURA

CONVOCATORIA

De acuerdo con lo dispuesto en el artículo XXV de la vigente Ley de Granjas se convoca por este medio a todos los aspirantes a ingresar como alumnos, ya sean becados, externos o pensionistas de la Escuela Provincial de Agricultura «CONDE DE POZOS DULCES» sita en la Finca «Doña Juana», barrio Gral. Peraza, Término Municipal de Santiago de las Vegas, para que concurran al examen de ingreso que se verificará el día 30 de Septiembre a las 8 a. m. en este Centro.

Las solicitudes se admitirán en las oficinas de esta Escuela, hasta la 4 p. m. del día 20 de Septiembre.

Los requisitos para ingresar como alumno son los siguientes:

1ro.—Ser mayor de catorce años y ser cubano.

2do.—Haber sufrido examen médico dentro de los treinta días anteriores a su ingreso, que pruebe tener buena constitución física.

3ro.—Presentar un certificado de buena conducta expedido por su maestro o en su defecto por dos personas respetables del lugar en que viva.

4to.—Demostrar cumplidamente que es hijo de campesino, entendiéndose por campesino, el que habita en el campo, trabaja la tierra y obtiene de ella su sustento.

La solicitud de ingreso será suscrita por el padre o tutor del aspirante, prestando juramento en relación con este requisito.

5to.—Sufrir un examen de admisión de escritura al dictado, Geografía de Cuba y nociones de Aritmética.

6to.—Sufrir una prueba vocacional durante quince días en la misma escuela.

Los aspirantes a alumnos pensionistas quedan eximidos de la condicional 4ta., según prescribe la Ley.

El número de becas a cubrir como alumnos internos es de 20; siendo las restantes 21 becas a cubrir por las Escuelas Cívico-Militares, según lo dispuesto en la vigente Ley.

M.E.C.D. 2016

EL DESARROLLO DE LA GANADERIA Y DIFICULTADES ARANCELARIAS HACEN QUE NO SE IMPORTEN CARNES

HABANERAS

LA MODA ACTUAL

ARTISTAS DE HOLLYWOOD

Bárbara O'Neil, a quien pronto veremos en una película de la Metro-Goldwin-Mayer, elige este precioso traje de dos piezas con sombrero que armoniza con el conjunto que es a propósito para las tardes de otoño.

REALIZACION FORZOSA

Por motivos de la gran reforma que se hace actualmente en **La Elegante**, de Galiano, 64, en la cual se ha ensanchado el local adaptándolo moderno y cómodamente a las exigencias de sus ventas, sus propietarios han decidido realizar de una manera asombrosa, cuantas mercancías guardaban en sus estantes y que comprenden la oportunidad mejor del momento.

En telas, bolsas, encajes, fajas, medias y demás artículos, reúnen una venta especial que el público ha sabido apreciar, viéndose repleta la tienda diariamente.

NOTAS DE PARIS

Al desarrollar un chic que a la vez sea caprichoso y atractivo para reemplazar la lógica en las modas, París se toma los privilegios de una mujer. El capricho torna el invierno en verano y la noche en día o viceversa.

Las telas, como el paño y el terciopelo trabajado parecen encajes este año, el **chenille** hace las veces tan pronto como pieles o como encaje. Por un procedimiento especial el terciopelo adquiere el aspecto casual de una tela esponjosa y el tul, lamé y encaje se emplean para hacer sencillas camisas para trajes de tarde.

La **duvetine**, el **jersey** y hasta el **tweed** y telas escocesas están a la puerta de la moda para entrar en forma de trajes de noche de gran gala. Ricas telas, como lamé y raso doble afectan la hipócrita sencillez de las telas de **gingham.**

Los trajes de noche de tul, tafetán o chiffon se presentan este año adornados con tiras de pieles o mangas y los trajes de tarde de una tela diáfana llamada suspiro de ángel, se combinan con los bordes de la falda de pieles, así como los de lana mate que traen a veces un escote picaresco velado sólo por un canesú de tul e incrustaciones de encajes colocadas con cierta osadía.

En los vestidos de mañana, cuando son de lana, suelen brillar con bordados de piedras, mientras que los de noche, en cambio, llevan castamente un escote alto con mangas largas y sin una joya siquiera.

CUIDADOS DEL CABELLO

Una de las bellezas principales del cabello es el brillo que se admira en el ondulado, presentando con este detalle solamente a la mujer en un aspecto más joven.

La **Brillantina Iris**, conocida por sus magníficos resultados, realiza el efecto deseado de darle vida y salud al cuero cabelludo, volviéndolo sedoso y con lustre, como los de los niños.

ELEGANCIA Y SENCILLEZ

El meple americano goza de muchas preferencias debido a su gran comodidad, pese a sus pocas pretensiones. Pero también éste tiene que hacer una reverencia al presente. Suaves tonos de color miel clara reemplazan el tono rojizo, predominando la sencillez de líneas. Sobre todo, la belleza arcaica está fuera de tono, ya que el meple puede ser en sí un estilo tan elegante y sencillo como cualquier otro, siempre y cuando sea usado con detalles contemporáneos.

En cuanto a lo moderno, más vale admitir lo inevitable, puesto que está aquí para quedarse. Pero no se exciten. Al fin se trata de una modernidad graciosa con líneas suaves en vez de la dura austeridad de su temprana encarnación. Una sensación más sencilla pero vívida, prevalece en vez de la pesadez ocasionada por algunos estilos. Aun en cuartos modernos tradicionales dominan los colores.

Las viejas maderas familiares todavía predominan. Pero las maderas exóticas son introducidas para la novedad, así como son los detalles de metal, caña, cristal u otras composiciones. Maderas blanqueadas son de muy buen tono para ser usadas en algunas piezas. Pero los blanqueados extremados (las rubias platinadas) no son tan de buen gusto como las rubias naturales. En otras palabras, el blanqueado moderno es de mucho mejor tono que el extremadamente blanquecino. Los acabados pintados son usados con los acabados antiguos.

LA NOVIA DEL POETA

¿Quién es esa mujer que entre celajes,
de rosado y azul,
su cuerpo va ocultando tras encajes
de blanquísimo tul?

¿Quién es esa visión ... Es la más bella
que a la tierra llegó;
es luz resplandeciente de una estrella
que en la noche bajó.

De nieve son sus senos palpitantes
y sus labios de fresa;
sus ojos son fulgores de diamantes,
su voz gime... nos besa.

Su andar es cadencioso y es sereno,
¡tan triste su mirar!...
Su pie, con ligereza, huye del cieno;
su amor es como el mar.

Y luego que purísimos desvelos
en el alma dejó,
se oculta... desparece entre los cielos,
olvida a quien amó.

Por eso vemos llanto que, del alma,
al papel se llevó,
como el tierno suspiro que en la calma
de la noche quedó.

Y una voz que es aliento, y es la inquieta
canción del corazón,
dirá que esa es la novia del poeta:
«tristezas»... «ilusión»...

Otto Olivera Ibarra.

TOMA MEDIDAS SANIDAD PARA EVITAR AUMENTEN LOS BROTES DE TIFOIDEA EN TRES PUEBLOS

Toda una familia en Caimito del Guayabal sufre la enfermedad. Se piden informes a la Oficina Sanitaria de Washington sobre el caso fatal de cólera morbo ocurrido en Ciudad de México

El doctor Peña, director de Sanidad, con vista de los informes oficiales recibidos, ha ordenado al jefe local de Caimito del Guayabal proceda a investigar el número de casos de fiebre tifoidea que existan en el término, dado que se ha comprobado que entre los vecinos de la residencia de la menor Sarah Lara Oliva, de 14 años de edad, de la raza blanca, que padece actualmente dicha enfermedad, han ocurrido casos, entre ellos, los hermanos de Sarah nombrados Anacleto, Ramona y Luis.

También se ha ordenado a los jefes locales de Aguacate y Güira de Melena que dicten las medidas profilácticas indicadas por haberse registrado casos de fiebre tifoidea en Matilde Pérez y Amada Pérez y Pedro Ferrano.

El doctor Peña dispuso, finalmente, que por el nuevo jefe del Material de la Dirección de Sanidad, se les mande el material tanto medicinal como desinfectante necesario para evitar la propagación de la enfermedad.

Cuba pide inormes a México sobre el caso de cólera

Al tener conocimiento el director de Sanidad, doctor Peña, de la ocurrencia de un caso fatal de cólera morbo en Ciudad de México, se dirigió, inmediatamente, por cable, al director de la Oficina Panamericana de Washington, doctor Hugh H. Cummings, pidiéndole amplia información, así como se puso en comunicación con los doctores Hugo Roberts y Andrés Avello, jefe del Servicio de Cuarentenas y médico primero del Puerto de La Habana, respectivamente, a quienes hizo recomendaciones de vigilancia sobre los pasajeros procedentes de la República mexicana.

El caso de cólera morbo registrado en Ciudad de México ha alarmado a las autoridades, pues según las autoridades sanitarias de la vecina República hacía más de medio siglo que no se registraba esa enfermedad, y en Cuba, desde hace más de cinco años. La víctima del caso que nos ocupa, fallecida el pasado domingo, se nombraba William Huggins, natural de la ciudad de Denver, Estado de Colorado, Estados Unidos de Norteamérica, y con tal motivo, han sido sujetas a cuarentena veinticinco personas que tuvieron contacto con el enfermo, entre ellas nurses y médicos.

El cólera morbo asiático, es debido a una infección del organismo por un bacteria especial llamada «Bacilo Coma», caracterizado por un flujo gastro-intestinal abundante y la deshidratación de todos los tejidos, que provocan la perturbación profunda de todas las funciones y la muerte violenta, rápida, en pocas horas, del paciente, con fuertes dolores abdominales.

MATRICULA ABIERTA

Hoy, día 6, quedará abierta la matrícula en el Conservatorio Municipal de Música, de 9 a. m. a 12 m. y de 3 a 6 p. m. Los alumnos deberán llenar los siguientes requisitos:

Alumnos nuevos: Certificado de inscripción de nacimiento, Certtificado de tercer grado escolar. Dos cartas de moralidad. Dos retratos tipo de carnet.

Alumnos antiguos: Sólo tendrán que reinscribirse y dos retratos para carnet.

Las clases comenzarán en la primera quincena de octubre.

SE APROPIO DEL DINERO

Antonio Barios Bayo, dueño y vecino de la fábrica de licores situada en San Ignacio 20, denunció a la policía que Antonio Varela, se apropió de la mercancía que le entregó para su venta en comisión, estimándose perjudicado en la suma de cuatro pesos.

LESIONADAS EN RIÑA

Al sostener mutuamente una riña en su domicilio, se ocasionaron lesiones de carácter leve, Regla Martínez Montaña y Benita López López, de Jesús María 122.

MALTRATO DE OBRAS

Blanca San Martín Galiano, vecina de Picota letra A, sufrió lesiones de carácter leve, al ser maltratada de obras en Egido y San Isidro por Felicia Sánchez, vecina de Egido y O-Farrill.

En el Negociado de Pactos y Convenios de la Secretaría del Trabajo se firmó un contrato de la H. E. y sus obreros

Entre otras concesiones, la Havana Electric implanta el pago de tres días de haberes por enfermedad. No iniciará expediente por huelga legal colectiva. Además, escalafón

Ante el Jefe del Negociado de Pactos y Convenios de la Secretaría del Trabajo, señor José A. Rodríguez, concurrieron la Havana Electric Railway Company, representanda por el señor Frank Steinhart Jr., y la Unión de Obreros de Talleres, por los señores Eugenio Sosa, Tomás de Vega y Zamora y Miguel Hijarrubia y Valdés, como Presidente y comisionados estos últimos por la Asamblea General Extraordinaria, con objeto de concertar un contrato de trabajo.

La Havana Electric reconoce a sus obreros

Primeramente se conviene en que por la empresa Havana Electric se reconozca, como se hace, a la Unión de Obreros y la representación que ésta ostenta de sus afiliados, empleados de los Departamentos de Talleres, Vías y Obras, Estaciones, Tendido Aéreo,Almacenes y Puntilla, por medio de sus delegados y sub delegados.

La Unión de Obreros de la Havana Electric notificará a la Administración de la empresa las correcciones disciplinarias que imponga a sus asociados, de acuerdo con su Reglamento y la compañía podrá o no aceptar esas correcciones, según convenga a sus intereses.

Comenzarán las labores a las siete

Entre las cláusulas firmadas por los Obreros de Talleres y sus similares con la compañía Havana Electric, se acuerda que todos los empleados y obreros deberán estar dispuestos para empezar las labores a las siete de la mañana y a la una de la tarde, para cuyo efecto se tocará la campana cinco minutos antes de esas horas, perdiendo media hora los que lleguen después de las siete de la mañana.

También se advierte que la compañía concede cinco minutos por la mañana y por la tarde para lavarse las manos. Unicamente el barrendero podrá entrar a las siete y media y salir a las cuatro y media para cerrar las ventanas del taller.

La compañía Havana Electric se compromete a mantener una nevera eléctrica con agua fría, y, cuando se descomponga, proporcionará el hielo necesario todo el tiempo que dure su reparación.

Regulado el escalafón y las faltas

Entre otras disposiciones del Contrato de Trabajo celebrado por la Unión de Obreros de Talleres y la compañía Havana Electric figuran el escalafón y las faltas por enfermedades, que se señalan en la siguiente manera: Todo el que trabaje por meses cobrará hasta tres días que falte al trabajo por enfermedad justificada, pasando estos tres días será potestativo de la compañía pagar o no el tiempo de ausencia.

Existirá el escalafón de entrada para la antigüedad, retiro etc., y el escalafón departamental para ascensos, rebajas etc., y dentro de este escalafón la antigüedad se entenderá por oficios y departamentos.

Los ascensos de categoría o aumento de salarios para todos los empleados y obreros comprendidos en este Convenio se harán por escalafón, siempre que la persona a quien le corresponda tenga buen comportamiento y la capacidad necesaria que será apreciada exclusivamente por el Jefe del Departamento, y en caso de rebaja de personal o de salario, se tendrá en cuenta el escalafón, siempre que al aplicarlo no se infrinjan las leyes.

No se formará expediente para la separación

También se establece que no será necesaria la formación de expediente para la separación de empleados y obreros que falten al trabajo, colectivamente, pues en este caso, se entenderá que existe una renuncia tácita por parte de los que tal cosa hicieren, con la sola excepción de que esa actitud corresponda a una huelga declarada lícitamente por los organismos o funcionarios a quienes compete hacer esa declaración y siempre que se trate de un problema obrero entre la Unión y la Compañía.

Los nuevos ingresos de obreros

En caso de nuevos ingresos la compañía lo notificará a la Unión de Obreros, la que podrá recomendar para las nuevas plazas a las personas que estime competentes, y la compañía atenderá o no esas recomendaciones, y resolverá libremente, dando las nuevas plazas a las personas que tenga por conveniente.

La compañía antes de efectuar nuevos ingresos correrá el escalafón, en todos los casos que existan empleados u obreros en la escala inferior que estén capacitados para desempeñar las plazas a juicio del Jefe del Departamento y el nuevo empleado ocupará el último lugar.

También la compañía tendrá en cuenta preferentemente a los ex empleados declarados excedentes en el Departamento en que haya que cubrir la vacante dentro de los dos años anteriores a la fecha en que deba hacerse el nombramiento.

ACLARA LA JUNTA DE SANIDAD LO QUE ES MATADERO PUBLICO, MUNICIPAL, O DE PARTICULARES

Los últimos son aquellos donde sacrifican ganado destinado solamente a pequeños núcleos de personas, que por lo apartadas que viven, no pueden adquirirla de las poblaciones. Acuerdo

La Junta Nacional de Sanidad y Beneficencia, con vista de la discrepancia de criterio que había en cuanto a la definición de lo que es un Matadero Público y un Matadero Privado, ha remitido al Secretario del ramo, doctor Costales Latatú un acuerdo aclarando ese viejo problema.

El matadero moderno es el matadero de tipo industrial, donde comenzando por el sacrificio de las reses, termina por industrializar todas sus partes. De este tipo de matadero moderno dicen gráficamente los franceses que lo único que no se aprovecha en ellos es el mugido de las reses.

Dichos mataderos pueden representarse, gráficamente, por una sala de matanza central, de la cual derivan las más diversas industrias; abonos, cueros, alimentos cárneos, gelatinas, huesos, etc., mataderos éstos que, por regla general son de empresas comerciales, y en ellos no pueden sacrificar más que la empresa o los que tengan autorización de la misma.

Los mataderos públicos

Los llamados mataderos públicos que en Cuba se les denomina Mataderos Municipales, son propiedad de los Municipios, y su función es facilitar un local donde todo el que desee, previo el pago correspondiente, pueda sacrificar en forma sanitaria, el ganado de su propiedad.

Cuando estos mataderos no son propiedad del Municipio, sino de particulares, sólo pueden sacrificar en ellos los que pertenezcan al matadero o los que previo acuerdo sean autorizados para ello. En lugares tales como fincas e ingenios, donde el Municipio no tiene establecidos mataderos y la carne se dificulta llevarla de la población cercana, se establecen pequeños mataderos que abastecen sólo a los habitantes de la finca o ingenio y a estos mataderos se les llama Mataderos Privados.

El primer tipo de matadero, o sea el industrial, presenta como núcleo el Matadero o sala de matanza y alrededor de ella, las demás dependencias anexas.

Comercios importadores de carne

En Cuba, desde hace años, se establecieron una serie de comercios que se dedicaban a importar carnes frescas, jamones, tocinos, embutidos, manteca, mantequillas, etc., procedentes de mataderos industriales americanos, de los cuales en la práctica no eran más que sucursales para la venta de productos. Como estos establecimientos recibían la mercancía tal cual la expedían, no necesitaban más requisitos que disponer de amplios almacenes y neveras.

Continúa informando la Junta Nacional de Sanidad y Beneficencia, que el desarrollo de la ganadería en Cuba, así como las dificultades arancelarias, han ido trastornando ese cuadro y hoy la tendencia es a no importar carnes, ni sus productos derivados, existiendo ya casas de estas, que elaboran esos productos en el país.

Primero comenzaron por comprar las carnes en los mataderos existentes y más tarde, optaron por solicitar autorización para instalar un matadero privado en la propia industria, adaptando a tal fin uno de los departamentos existentes en la misma.

La actuación de Sanidad

La conducta seguida por la Secretaría de Sanidad ha sido la de exigir en estos casos requisitos de Sanidad e higiene del local, agua y desagües apropiados.

La situación del local y las dimensiones del mismo no se han visto en esos casos como si se tratara de un matadero público, donde, además de las comodidades para los que trabajan en los mismos, hay que agregar las que se necesitan para los que van a sacrificar su ganado o a adquirir el ganado sacrificado por otros, sino como la de un Departamento más del Establecimiento existente que tendría funciones limitadas por la propia industria.

El Reglamento

El Reglamento interior del matadero en estos casos ha quedado limitado a las exigencias que la Sanidad prescribe a las industrias de productos cárneos.

Por tanto, los mataderos públicos son aquéllos donde libremente, sin más limitaciones que el pago de los impuestos y las exigencias sanitarias, puede concurrir todo ciudadano, ya sea a sacrificar su ganado o a comparar el ganado sacrificado por otros.

Mataderos privados son aquéllos pertenecientes a particulares, que sacrifican ganado destinado solamente a pequeños núcleos de personas, que por lo apartado que viven no pueden adquirirla de las poblaciones.

Los mataderos anexos a ciertas industrias que solamente tienen capacidad para sacrificar el ganado utilizado en la misma, son «mataderos privados», pertenecientes a las referidas industrias.

GRAN NUMERO DE OBREROS DEL PUERTO MUESTRAN EL MAS VIVO INTERES POR EL NUEVO RETIRO

Era un anhelo perseguido desde hace ya más de tres años, según López del Castillo. Ha sido un éxito, dice R. León Rentería, a la constancia y a la fe. Justa y equitativa

A pesar de ser el de ayer, lunes, día de fiesta, se notaba en la Oficina Nacional de Asuntos Marítimos de la Secretaría del Trabajo, extraordinaria animación, pues concurrieron a la misma numerosos obreros y empleados marítimos, para interesarse por la noticia publicada por la prensa de que había sido sancionada la nueva Ley del Retiro Marítimo por el Presidente de la República.

Con ese motivo fué entrevistado el jefe de esa dependencia de la Secretaría del Trabajo, señor Antonio R. López del Castillo, quien informó que la sanción de la nueva Ley del Retiro Marítimo, es una demostración evidente de lo que pueden lograr las clases trabajadoras cuando actúan sinceramente con un alto sentido de la responsabilidad y dentro de los marcos de la legalidad, con valentía, pero con sensatez y cordura.

Dijo que la Ley ha sido el anhelo de los trabajadores portuarios durante más de tres años de lucha sin tregua, y en la cual el señor Ramón León Rentería, actual presidente de la Federación Obrera Marítima Nacional, tuvo siempre fe absoluta sin desmayar un solo momento. «No creo—manifestó—que sea una Ley que hará del Retiro Marítimo un paraíso, pero lo que sí se puede asegurar es que aliviará en mucho la crítica situación de los jubilados y pensionados que vienen sintiendo con más intensidad de la cuenta la crisis de la Caja. Es una Ley que tiene la virtud de que, a pesar de no estar hecha para beneficiar a los obreros activos, sino para garantizar la vida de los jubilados, ha sido calorizada por todas las organizaciones obreras marítimas de la Isla, dando con ello un alto ejemplo del compañerismo que palpita en el sector portuario. Es posible que haya algunos artículos que deban ser modificados, pero en sí la estimo buena y equitativa, ya que con ella termina la diferencia entre empleados y obreros, y considerándose a todos los que contribuyen como trabajadores; principio necesario, toda vez que lo mismo es trabajador el empleado que el obrero, y, por lo tanto, no debe haber diferencia entre estas dos clases. Además, a pesar de contener determinadas mdidas para evitar la quiebra de la Caja, equipara a obreros y empleados, ya que cualquiera de ellos, al cumplir 25 años de servicios con cualquier edad, o 20 años de servicios con más de 50 años de edad, tienen derecho a una jubilación ordinaria.

«Otro derecho que la nueva Ley concede—, agregó—, es el de la representación en el Directorio del Retiro Marítimo, de los jubilados, hecho éste que constituye una garantía en la administración de la Caja, por medio de su representante legal electo por ellos mismos.

Los dirigentes obreros que se encontraban en la Secretaría pidieron a los reporters que hicieran llegar por medio de las columnas de nuestro periódico al Congreso, al Presidente de la República, al secretario del Trabajo y al jefe del Ejército Constitucional y colaborador eficacísimo de esta legislación, su sentimiento de gratitud en nombre de todas las clases obreras marítimas, activas y pasivas, que han quedado muy satisfechas por la cooperación que han brindado a esta nueva Ley de seguro social.

MENU DEL DIA

Almuerzo

Fruta bomba.
Tortilla de petit-pois.
Molletes. Souflé de papas.
Platanitos. Ensalada.
Chayotes rellenos.

Comida

Grape fruit.
Sopa de ostiones.
Cebollas rellenas.
Pierna de puerco. Ensalada.
Cascos de naranjas.

RECETAS DE COCINA

Cake corriente

Se baten cuatro cucharadas de mantequilla y ocho de azúcar; cuando ésta se disuelva se le añaden seis yemas de huevo, una a una; una taza de leche y seis cucharadas de harina de Castilla con una de Baking y por último las claras batidas a punto de merengue. Todo bien unido se coloca en un molde engrasado con mantequilla, cocinándose en el horno.

M. R. de FONTANILLS

En la capital camagüeyana se inició la asamblea de las corporaciones en la que trataron temas de importancia

Se acordó llevar el turismo hacia el interior de la República, por medio de una intensa propaganda y el de propender a una inteligencia entre patronos y obreros

CAMAGUEY, septiembre 5.—Con la asistencia de los Delegados de las Corporaciones Económicas, bajo la presidencia del señor Estanislao Crespo, Presidente de la Confederación de las Corporaciones citadas dió comienzo la Asamblea, encontrándose en la presidencia Gregorio Alonso, Pedro Díaz, de las entidades de Oriente; Juan Manuel Hernández, de las de Camagüey, Lázaro Lahera Pérez, de las de Santa Clara; Abelardo Quebralt, por Pinar del Río; Eduardo M. Sánchez, por las de Matanzas; Manuel Fernandez, Tesorero de la Confederación; Angel Garri, Presidente de Honor de la misma, Mariano Frats, de la Cámara de Comercio; más de cien delegados asistieron a la Asamblea.

Se tomaron importantes acuerdos. En el Ayuntamiento fueron declarados huéspedes de honor, usando de la palabra, el Alcalde Municipal doctor Francisco Don, hablando después el Presidente de la Confederación señor Crespo.

Después visitaron el Hospital de Emergencias a invitación del Alcalde.

Más tarde dedicaron una ofrenda floral en la estatua de Ignacio Agramonte.

A las 3 de la tarde volvieron a reunirse en la Cámara de Comercio, briendo el acto con un elocuente discurso el señor Daniel Rivas. Acto seguido dióse posesión al Presidente señor Crespo, contestando al señor Rivas con una hermosa pieza oratoria.

En primer lugar se trató del turismo. Después, sobre varias reformas tributarias que pasaron a una comisión para su estudio, acordándose laborar por la atracción del turismo no sólo a la Habana, sino en el interior de la Isla, para cuya finalidad no debe escatimarse nada, imprimiéndose folletos y acudiendo a otros medios de eficaz propaganda.

Juan Acosta pidió se gestionara el arreglo de carreteras, caminos vecinales, aprobándose por unanimidad, mencionándose la necesidad del arreglo de las carreteras de Cuevas y Cuabitas.

Se trató de legislación social del decreto 798, haciéndose constar que las Corporaciones no tratan de lesionar los intereses de los obreros y sí sólo propender a una mayor inteligencia. Fué aprobada la moción.

Continuarán hoy los debates sobre mejoras en total, terminando esta noche con un gran banquete en el Hotel Camagüey.

Alfredo Correoso, Secretario de la Cámara y Gobernador Rotario, ofreció un almuerzo a todos los rotarios visitantes. Hernández. Corresponsal.

LA LLUVIA EN LA REPUBLICA

Según el comunicado cotidiano que nos remite el Jefe del Centro de Telégrafos, señor Pedro Pablo Torres, en las últimas veinticuatro horas, vencidas al mediodía de ayer, ha llovido en los siguientes. Términos:

A. de Mantua, Dimas, Pilotos, Viñales, Quivicán, Batabanó, Cotorro, San Francisco de Paula, C. del Agua, V. Nueva, C. Merceditas Santiago de las Vegas, Güines, Constancia, Covadonga, La Jorobada, Guayos, Cruces, Cienfuegos, Guaracabulla, Trinidad, Condado, Báez, Fomento, R. Alfonso, Lino Pérez, Perseverancia, A. Pasajeros, Yaguaramas, Z. del Medio, Mataguá, San Juan de los Yeras, Manicaragua, S. Spíritus, Tiunicú, Santa Clara, S. Reyes, Algodones, Punta S. Juan, Falla, Jobabo, anta Marta, Manopla, Vertientes, Florida, J. Grande, C. de Avila, Punta Alegre, Stewart, Baraguá, Céspedes, Piedrecitas, Cascorro, Martí, Najasa, Sibanicú, Palo Seco, Elia, Guáimaro, Esmeralda, Camagüey, Bueycito, Guisa, Manatí, Banes, Gibara, Cacocum, Manzanillo, Niquero, Campechuela, M. Luna, C. Hueca, San Ramón, Veguita, Yara, Estrada Palma, Santa Rita, Vitoria de las Tunas, Cauto, V. de Vázquez, Babiney, Bayamo, Marcane, Banes, Cobre, Cueto, Antilla, Mayarí, Guantánamo, Santiago de Cuba, Sagua de Tánamo, Ermita, Palma Soriano, San Luis, La Maya, Preston, Auras, Baracoa, Songo, Omaja.

En los demás lugares de la República, no llovió.

Monseñor A. Martín bendijo la iglesia nueva de Varaddro

El bello templo ha sido construído en memoria de la señora Elvira Sánchez

Brillante resultó el acto de la bendición de la nueva Iglesia de Varadero, construída por iniciativa y el esfuerzo de la distinguida dama Chicha Sánchez, Vda. de Sánchez, que costeó dicha obra erigida en memoria de su hermana la señora Elvira Sánchez de Neyra, por lo que ha sido puesto ese templo bajo la advocación de Santa Elvira.

En la misa solemne que fué ofrecida en sufragio de su alma, ofició el Ilmo. Sr. Obispo de Matanzas, Monseñor Alberto Martín Villaverde, secundado por el Rvdo. Padre Manuel Trabadelo, Secretario de Cámara del Obispo y por el Reverendo Padre Federico Martínez, cura párroco de la ciudad de Cárdenas. De acólitos actuaron Leslie Pantín, Jr., y Carlos Rodríguez.

La misa fué cantada. Al alzar el Cáliz el señor Obispo, la Banda de Música de la Beneficencia de la Habana, cedida para el acto por el doctor Portela, Director de la Casa, tocó el Himno Nacional. Una brigada de la Cruz Roja Nacional acudió al acto con su secretario, señor Oliva.

La nueva iglesia está construída toda de cantería, y en el altar se ha colocado la imagen de la Asunción. Durante la misa hicieron uso de la palabra el Rvdo. Padre Martínez y el Rvdo. Padre Llaguno, este último, evocando la memoria de la señora Elvira Sánchez de Neira, que fué esposa del doctor Alejandro Neira Gou, Congresista, expresando que precisamente se cumple hoy el décimo séptimo aniversario de su muerte, y haciendo resaltar sus virtudes en el homenaje que a su recuerdo se ofrecía.

Asistieron representaciones selectas de las sociedades de la Habana y de Cárdenas, autoridades y prensa. Terminada la ceremonia religiosa, se ofreció un espléndido desayuno en el Club Náutico de Varadero al señor Obispo y a los invitados.

En las «Cardenenses» daré más amplios detalles de esta hermosa demostración de fe católica.

González Bacallao,
Corresponsal.

LOS JUECES SUPLENTES VILLAREÑOS GESTIONAN EL PAGO DE 8 MESES

SANTA CLARA, septiembre 5.—En el edificio que ocupa el Colegio de Abogados de esta ciudad se reunieron hoy los Jueces Suplentes de la provincia, los que celebraron un cambio de impresiones para resolver la difícil situación que atraviesan ya que se les debe ocho meses consecutivos de sus haberes, de los cuales sólo existe la perspectiva de cobrar cuatro meses en el presente año fiscal.

Acordaron los jueces de referencia reunirse nuevamente el próximo domingo, al objeto de tomar un definitivo acuerdo que ha de ser enérgico ya que han agotado todos los medios para lograr dicho cobro, e invitar a sus demas compañeros del resto de la República a que se reúnan para tratar sobre ese problema. Ese acuerdo de enérgicos según parece, será el de abandonar los Juzgacos que están sirviendo.—ARMANDO MACHADO.

INSTITUTO DE SEGUNDA ENSEÑANZA DE LA HABANA

CONVOCATORIA

De orden del señor Director, y en cumplimiento de lo dispuesto en el Artículo 80 del Reglamento vigente de los Institutos de Segunda Enseñanza, se convoca por este medio a los alumnos de ENSEÑANZA OFICIAL que deseen efectuar su matrícula para el próximo Curso Académico 1938 a 1939.

Dicha matrícula podrá formalizarse desde el día 6 al 30 de Septiembre próximo, durante los días hábiles de dicho plazo, en la Secretaría del Plantel, de 9 a 12 de la mañana.

La matrícula se solicitará personalmente cuando el aspirante sea mayor de 17 años de edad En los demás casos las solicitudes deberán estar autorizadas por el padre o la madre del menor.

El importe de los derechos de matrícula será de $6.00 M. O. (seis pesos moneda oficial), pagaderos en dos plazos.

Los aspirantes deberán presentar en el acto de formalizar la matrícula, el carnet y las notas del curso anterior, así como dos ejemplares de su retrato, de frente y sin sombrero, de tamaño carnet.

Los alumnos que carezcan de recursos económicos y que posean buen expediente académico podrán solicitar durante el mismo plazo de tiempo concedido en esta Convocatoria, matrícula oficial gratuita. Este beneficio alcanzará al veinte por ciento del número de las matrículas oficiales pagadas.

Habana, 26 de agosto de 1938.

Dr. Daniel Rodríguez Díaz,
Secretario p. s. r.

RECONQUISTA EL BRASIL LOS MERCADOS EUROPEOS PARA SU PRINCIPAL PRODUCTO, EL CAFE

Durante los primeros once meses de la estación, el Brasil vendió al mercado mundial 400,000 sacos más de café que en el año anterior. Logra éxito la política del Gobierno

Datos oficiales llegados al Negociado de Biblioteca, Canje y Publicaciones de la Secretaría de Comercio, indican que hasta el día 15 de junio último, habían sido incinerados en la República del Brasil, 61.635.891 sacos de café con un peso comercial de 60 kilos cada uno.

Siguiendo la orientación de su nueva política, el Gobierno brasileño está logrando obtener, con relación a su principal producto de exportación, considerable mejoría en los mercados extranjeros.

De acuerdo con los datos recibidos, durante los primeros once meses de la estación, el Brasil suministró al mercado mundial 13.042.000 sacos de café, lo que representa un aumento de 400,000 sacos sobre el año anterior. Al mismo tiempo, las ventas de los cafés no brasileños disminuyeron en más de 180,000 sacos.

El total de las ventas en el mercado mundial, durante el período señalado, fué de 8.896.000 sacos. Este considerabe aumento en el volumen de la exportación brasileña se debe, sin duda alguna, a las entregas efectuadas en Europa, mercado en el que habían disminuído durante los últimos años.

La revista «The Economist» de Londres, en extenso artículo, destaca los benéficos efectos de la nueva política cafetalera del Presidente Getulio Vargas, poniendo en relieve las grandes probabilidades de aumento de las ventas brasileñas al mercado europeo, con perjuicio de otros países considerados pequeños productores, y auspicia la reconquista de mercados perdidos, durante años anteriores, cuyas posibilidades para el período 1938-39 se acentúan ante la nevada que azotó, en plena floración, los cafetales de ciertos países, entre ellos Colombia, que es de los más importantes productores de cafés finos. Según datos oficiales brasileños, el 31 de abril del corriente año, existía en los depósitos reguladores del Departamento Nacional del Café y en los almacenes del Estado de Sant Paulo un stock de 13.204.702 sacos de café.

La exportación de café en el mes de julio último, alcanzó a 1.581,598 sacos, contra 911,451 en el mismo mes del año pasado. El aumento fué, pues, de 670,138 sacos. El Puerto de Santos, en el Estado de Saint Paulo, exportó 1.152.314 y el de Río de Janeiro 233.672 sacos.

La exportación de junio último batió el record de todos los meses de junio de años anteriores, y el aumento que se viene acentuando, normalmente, desde diciembre pasado, resulta claramente de las medidas tomadas en noviembre por el Gobierno Federal, a través del Ministerio de Hacienda, con vista a la reconquista de los mercados consumidores.

Y, como se verifica, los objetivos de tales providencias están siendo alcanzados.

Roban cuanto tenía a un vigilante que denunció el hecho

El se hallaba tomando parte en las fiestas. Investigan para encontrar a los cacos

El vigilante 1117, José Pérez Concepción, se personó ayer en la 6a. Estación de policía denunciando, que mientras se encontraba en las fiestas del 4 de septiembre, de su domicilio Neptuno 872, altos, le robaron la suma de 45 pesos y prendas por valor de 60 pesos, sin que por el momento tuviera sospechas de persona alguna. Trátase por la policía de localizar a los autores del hecho, para proceder a su detención.

Lo agredió lesionándolo de gravedad

José Iglesias Iglesias, natural de España, de 59 años de edad, chofer y vecino de Peñón 11, fué asistido en el Tercer Centro de Socorro, de lesiones diseminadas por el cuerpo, entre ellas la fractura de la octava costilla, siendo su estado de carácter grave.

Declaró el paciente a la policía, que al salir de su domicilio fué inesperadamente agredido por un individuo a quien solo conoce por Ernesto Carranza con el cual se encontraba disgustado, cuyo sujeto acto seguido emprendió la fuga, logrando desaparecer.

Denuncia de robo

A la policía denunció Georgina Arango Valdés, vecina de Príncipe 155 que de su domicilio le habían robado prendas por valor de 34 pesos, penetrando los ladrones en su casa después de haber violentado una puerta que da por el fondo de la misma.

Lesionado de gravedad

Ladislao Porto Carrero Rodríguez, vecino de Libertad 3, en Regla sufrió una lesión de carácter grave en el ojo derecho, al introducirle casualmente en el mismo un dedo, un tal Pepe, con el cual viajaba por Villegas y Teniente Rey, en un camión de la casa Nazábal.

Herido en un choque

En la esquina de Vista Hermosa y La Rosa, chocaron la bicicleta que montaba, Juan Antonio Pérez Rodríguez, vecino de Recurso 6 y el auto 13241 que conducía Tirso Ayala y Tior, con domicilio en Bejucal y Managua, sufriendo el primero en el accidente lesiones de carácter grave.

Intentó suicidarse

Claudio Bequeira Beltrán de 54 años, y vecino de Alambique 9, aburrido de la vida por estar sin trabajo determinó suicidarse ingiriendo cierta cantidad de salfumante, ocacionándose una grave intoxicación.

Riña tumulturia

En Prado y San Lázaro, ocurrió una riña tumulturia en la que resultó lesionado levemente al intervenir, el vigilante 2656, Enrique Martínez, siendo detenido como participante en la misma el estudiante Diego G. Martín, vecino de Rayo 25.

Carnet ocupado

José Cordispote Díaz, vecino de San Leonardo 176, fué detenido por acusarlo Ernesto Rodríguez Ferrer, inspector de la Cooperativa de Omnibus Aliados de viajar en un ómnibus de la Ruta 43, con un carnet falso que le ocupó y que declaró se había vendido un empleado de la empresa por la suma de ocho pesos. El carnet tiene el cuño de la Cooperativa.

ACUSADOS DE ESCANDALO

Por haber promovido un fuerte escándalo en Chacón y Callejón de Espada, fueron detenidos por la Policía, Jesús Alberti Mínguez, de Cuba 5; Mario Corrales Sánchez, de Luz 4; Félix Amargo López, de San Ignacio 25; Silverio Alvarez Pérez, de Peña Pobre 14; Félix Reyes Yera, de San Ignacio 24 y José Ramón Pazos Martínez, de Mercedes 88.

ASIATICO VICIOSO

El cabo Acosta procedió al arresto del asiático Andrés Ljap, vecino de Inquisidor 35, por haberlo sorprendido en su domicilio fumando opio, ocupándole una cachimba con drogas y otros utensilios para inyectarse dicho alcaloide.

M.E.C.D. 2016

SEGUIRA APLICANDOSE LA TARIFA MAXIMA A LAS IMPORTACIONES DE ARROZ DE SIAM

LLEGO EL VIVERO "LALITA", QUE FUE COMBATIDO DE MODO RUDO POR EL ULTIMO CICLON

Los tripulantes del «Begoña» tuvieron que refugiarse en éste para escapar del peligro. Vapores que se esperan hoy. Barco petrolero. A cargar azúcar para los EE. UU.

Directo de New York arribó ayer el vapor americano «México» de la Ward Line, que trajo 35 pasajeros para la Habana y conduce carga general y 70 pasajeros en tránsito para Progreso y Veracruz, hacia cuyos puertos siguió viaje ayer mismo.

Para la Habana llegaron por el citado buque los cantantes españoles Jesús Aguirregaviria y señora; el industrial dominicano Víctor Bermúdez e hijo, Concepción Penton, Aurora Somoza, Mary Muzcay e hijo, Joaquín Cubas y otros.

Nueve Chinos

Por el «México» llegaron nueve chinos que vienen de su país y que dicen ser residentes en Cuba, lo cual será comprobado por el Departamento de Inmigración.

Entre los pasajeros en tránsito figuran la señora Sarah Fuentes, esposa de un diplomático mexicano y a quien acompaña su hijo; el escritor mexicano señor Alfonso Junco y familia.

También trae gran número de turistas norteamericanos.

Los que se embarcaron

Para México embarcaron ayer en el vapor «México» los señores: Francisco Márquez, Ricardo Loret de Mola, Ignacio Roceller, Efraín Jiménez, Carlos L. Falla, Ignacio Mallon y el Representante de la España Roja en Chba Félix Gordón Ordás.

El «Ulúa»

Procedente de New Orleans llegó el vapor americano «Ulúa», de la Gran Flota Blanca, que trajo carga general y 12 pasajeros para la Habana, y conduce carga y 65 pasajeros en tránsito siendo éstos en su mayoría turistas, y entre los cuales figuran cuatro ganadores de un concurso del Atlanta Journal, por ser los mejores vendedores de periódicos.

Por el «Ulúa» llegaron Mrs. Lucille Belin e hijo, que residen en Preston, la profesora Azema Plauche, Tomás Spiller, el joven Arthur Choppin jr., el ingeniero Hargon Swason y otros.

El «Cuba»

El vapor americano «Cuba», correo de la Peninsular y Occidental SS Co., llegó ayer tarde procedente de Tampa y Key West conduciendo carga general y 152 pasajeros entre ellos a los señores: José Carbajal, René Esquivel Ricardo Méndez, José García, María Luisa Ramos, Manuel Revilla Fernández, María Cué, Esteban la Torre Revilla, Dolores la Torre, Margarita García, Aurelio Campuzano, Amelia Caraballo, Rolando Migoya, Richard Perkins, Silvio Parra, Orcas y Alberto Cuervo, Mercedes Torres, Aída y José Martí y otros.

El «Cuba» saldrá hoy por la mañana en viaje de regreso a los puertos de procedencia, con carga general y pasajeros.

Otros barcos llegados ayer

Otros barcos llegados ayer a nuestro puerto son: el buque tanque de bandera americana «Spencer Kellog», que llegó de Houston con carga de petróleo. «Corisco» de bandera hondureña, que llegó de Pensacola con carga general. La lancha motor de bandera inglesa «General Tosta» que llegó de Tampa también con carga general.

Barcos que se esperan

Hoy son esperados en este puerto los vapores: «Oriente» de la Ward Line y «Jamaica» de la Gran Flota Blanca,ambos procedentes de New York, con carga general y pasajeros para la Habana y en tránsito.

El ferry «Estrada Palma», que viene de Port Everglades, con carga general; y el ferry «Seatrain New Orleans» que viene de New York con carga general.

Para mañana tienen anunciado su arribo a la Habana los vapores «Florida» que viene en su viaje regular de Miami. «Indiana» que viene del Havre. «Reina del Pacífico» y «Carinthia» que está realizando un viaje de excursión.

Nueve mil sacos de azúcar para New York

El vapor hondureño «Corisco» saldrá hoy para Cárdenas, en cuyo puerto tomará nueve mil sacos de azúcar para New York.

Dicho buque que llegó ayer a nuestro puerto trajo de Mobila 140 mil pies de madera y 850 barriles de resina.

El vivero «Lalita»

En la mañana de ayer arribó el vivero cubano «Lalita» de la casa de Palmer, el cual, a igual que otros cinco pesqueros cubanos, fué azotado por el último ciclón del Caribe, abrigándose temores por la suerte de esos barcos.

Dos de esos seis barcos, el «Josefina» y el «Pepe Balcells», el primero quedó desmantelado y el último encalló.

Los otros cuatro el «Antonio Rodríguez, «San José», «Begoña» y el «Lalita» salieron bien librados, perdiendo sin embargo, el «Lalita» un ancla.

En el «Lalita» se refugiaron los tripulantes del «Begoña» y una vez que pasaron el mal tiempo regresaron a su barco, el cual arribó también ayer tarde a nuestro puerto.

Religiosas

Por el vapor «Florida» llegarán las religiosas dominicas americanas Agnes Burh, Margaret Kelly y Mary Lehnan.

En el vapor «Cuba» cubano llegará a nuestra capital el señor Alfredo A. Vázquez representante de la artista Paulina Singerman.

El «Rhexenor»

El vapor inglés «Rhexenor» llegó de Sourovaya, puerto africano, y numerosas escalas, siendo la última New York, con carga de aceite de palma para uso industrial con destino a nuestra capital.

También han llegado en dicho buque 35 chinos que van en tránsito y los cuales serán trasbordados mañana al vapor «Reina del Pacífico» pues dichos asiáticos van a Jamaica y Colón.

SOLO EL T. SUPREMO, DICTANDO LA INCONSTITUCIONALIDAD DE UN DECRETO, PODRIA EVITARLO

Trátase del número 2,438, que regula la balanza comercial. Aumenta al duplo la recaudación, al llegar los delegados de la Hacienda, en distintas Zonas y Distritos Fiscales

EL REALENGO MAQUIAVER ES DEL ESTADO, SEGUN UNA DENUNCIA DE HACE 30 AÑOS, QUE SE VA A RESOLVER

La Dirección General de Aduana ha declarado sin lugar el recurso de alzada establecido por la firma comercial de esta plaza Carlos Arnoldson and Co. Ltd., contra el aforo practicado por la Administración de la Aduana de La Habana aplicando la tarifa de $4.70 a los cien kilogramos de arroz, en una partida de importación de dicho grano descascarado y por el que reclama la tarifa mínima de $3.70 por cada cien gilogramos.

Los importadores alegan que la tarifa que debía aplicárseles es la correspondiente al Decreto Ley 440 de 1934, en concordancia con la declaración contenida en el artículo segundo del Decreto Presidencial 2438, a virtud del cual el arroz es considerado artículo de primera necesidad a los efectos de la Ley número 14 de 15 de marzo de 1935.

Dicha firma comercial presentó ante la Dirección General de Aduanas, en el período de prueba, un escrito de alegaciones, entre las cuales reafirmaron su inconformidad con la aplicación de los adeudos representados por $4.70 para las importaciones de Siam, basándose en el artículo 60 de la Comisión que se dió al Estado en 11 de junio de 1935, confirmando los fundamentos en cuanto al carácter de Ley del Decreto Ley 440, interesando de la Dirección General de Aduanas que no se dictara resolución hasta que el Tribunal Supremo resuelva el recurso de inconstitucionalidad que se ha presentado contra el Decreto 2438 de 9 de agosto de 1937.

En el expediente número 4399, que también trata de otra protesta de la firma comercial de esta plaza, Tous, Solís y Compañía, S. en C., sobre importación de arroz procedente de Siam, la Dirección General de Aduanas dictó idéntica resolución a la anterior, declarando sin lugar la protesta, reconociendo al propio tiempo que la inconstitucionalidad de las leyes procede del Tribunal Supremo de Justicia de Cuba, y mientra ellos estén en vigor, sin quelas haya derogado sentencia firme de dicho Tribunal u otras leyes al efecto, rigen en todo su vigor, sin que los centros subalternos tengan facultades para aplazar su cumplimiento conociendo de recursos o aplicaciones que no les compete; y mucho menos cuando en estos casos señalados, se interpreta que el Decreto 2438 de 1937, tiene todos los visos y efectos legales que se acreditan, hasta tanto no se resuelva lo contrario por quienes corresponda.

Escaso movimiento

Con motivo de la festividad de ayer, la Secretaría de Hacienda se encontraba desierta y la mayoría de sus oficinas cerradas. El secretario Ingeniero López Castro, aunque no fué a su despacho, se encontraba trabajando en un local aparte del edificio del citado departamento, pues de vez en cuanto solicitaba algunos datos, bien de su despacho o del subsecretario doctor Luis Vidal, que toda la mañana la pasó en su oficina del cuarto piso.

El doctor Luis Vidal dedicó la mañana para resolver numerosos expedientes en relación con el cobro de impuestos, muchos de los cuales lo fueron desfavorablemente, entre ellos el de una compañía de automóviles a la que se obliga a pagar unos 34,000 pesos en un solo expediente y tiene aún otras apelaciones que serán también resueltas desfavorablemente.

Nos informó el doctor Luis Vidal que ha dado un excelente resultado la medida adoptada al enviar delegados a las oficinas fiscales y la actuación de los inspectores en Zonas y Distritos Fiscales. Se espera que con las medidas tomadas ingresará en las arcas del Tesoro en breve algo más de un millón y medio de pesos, por expedientes «estancados».

Un caso citó el subsecretario de Hacienda de la presencia de un delegado del secretario en Cienfuegos, que al siguiente día de su llegada la recaudación por el concepto del timbre duplicó, lo que indica que la buena y recta fiscalización beneficia grandemente al Estado.

Expediente de un realengo

La Dirección General de Consultoría ha interesado de la del Servicio Central que se le envíe el expediente promovido por una denuncia hecha en el año 1908, por el ingeniero de Montes y Minas de Oriente, por el realengo denominado «Maquiaver». Trátase de enviar inspectores de Bienes del Estado a investigar su situación legal, para tratar de rescatarlo, si como se dice está siendo usufructuado por particulares.

Más dinero

Hoy martes llegará procedente de los Estados Unidos la tercera remesa de plata cubana acuñada, ascendente a 500,000 pesos. Posiblemente el próximo envío será de 1.000,000 de pesos.

La Comisión Arancelaria

Mañana miércoles se reunirá en su local de costumbre la Comisión Técnica Arancelaria. Entre los asuntos a tratar figura la moción presentada por los elaboradores de madera y cajoneros, que trata sobre el problema de los huacales de madera importados y la protección que ellos interesan, para la misma mercancía hecha en Cuba.

Terminó el arqueo

Ya ha terminado el arqueo llevado a cabo en la Tesorería General de la República, con motivo del cambio de secretarios, sin que se notára ninguna anormalidad en el resultado del conteo del dinero.

En estos días la Comisión Fiscalizadora de Certificados plata emitidos por el Gobierno, comprobó nuevamente el abovedamiento de los 50.000,000 de pesos que garantizan la circulación de los certificados plata. Periódicamente se reúne dicha comisión para llevar a cabo este trabajo, juntamente con el tesorero general y un representante del secretario de Hacienda, que actualmente lo es el señor Ramiro Hernández Boffill.

El «Bilderdyk»

Procedente de Rotterdam llegó el vapor holandés «Bilderdyk» que trajo carga general, así como carga y 8 pasajeros en tránsito. Entre los viajeros figura el abogado español Adrián Vilalta.

NUMEROSOS SEÑALAMIENTOS EN EL SUPREMO Y LA AUDIENCIA HAN SIDO FIJADOS PARA HOY

Las Salas Primera y Quinta de la Audiencia sólo laboran por la mañana, por el mal estado del edificio. Por la tarde lo hacen las demás. Detalles de los señalamientos

Para hoy, martes, hay numerosos señalamientos en el Tribunal Supremo y en la Audiencia, tanto de asuntos civiles como criminales. En éste último tribunal las Salas Primera y Quinta de lo Criminal laboran por la mañana, debido a que tienen que celebrar sus actos en los locales de la Sala Tercera de lo Criminal, planta alta, y de la Sala Segunda de lo Criminal, planta baja, por el estado ruinoso del edificio.

Tribunal Supremo

Sala de lo Civil.—Mayor cuantía, Isidro R. de Franco contra Francisco Uraín S. en C. Matilde, Teodoro y Alejandro Armengol contra Ramón Rodríguez S. en C. y otros Audiencia verbal en rollos 79 de 1937, 12 de 1938 y 63 de 1937, en mayor cuantía. Consolidated Sugar Company e Instituto de Estabilización del Azucar sobre la ley de coordinación azucarera.

Sala de lo Criminal.—Rapto, Nilo aSntana, defensor Dr. Fabián García de la Vega; imprudencia, Manuel Fernández Valdés, defensor Dr. de Villiers: Imprudencia, Pío Oliva, defensor Dr. N. Chediak. Hurto y falsedad, Raúl Herera y otros, defensores doctores Elejalde y Chediak. Rapto, Pedro Díaz. Imprudencia, Baldomero Scull y Omnibus Aliados, defensoles doctoles Fermoselle y Urioste. Código Electoral, Reyes Bertot, defensor doctor Castro. Vicente Escandón. Miguel A. Ponce de León, domicidio. Procurador, Juan Llarena.

Sala de lo Contencioso-Administrativo y de Leyes Especiales.—Comision Nacional de Servicios públicos. Apelación de R. Viurrun. J. Rafecas contra resolución de la Direccion General de Aduanas. Roca Prieto contra resolución de la misma Dirección. El Estado contra Comisión de Servicio Civil. El Estado contra la misma Comisión.

Audiencia

Sala Primera de lo Criminal.—Armando Becerra, disparo, defensor Dr. Solórzano, Alberto Marrero, robo, defensor Dr. Pertierra, Emilio Fames, robo, defensor Dr. Pérez Arteche.

Sala Segunda de lo Criminal.—Andrés Gonzalez, lesiones, defensor Dr. Núñez de Villavicencio. Antonio Torres y otros, estafa, defensores Dres. Suárez y otros. Juan Ramos, amenazas, defensor Dr. Fermoselle. José González, corrupción, defensor Dr. Carone.

Sala Tercera de lo Criminal.—Juan A. Rodríguez, defensor doctor Sainz Silveira. Oswaldo de Armas, imprudencia, defensor Dr. Tamargo. Domingo Sánchez, rapto, defensor Dr. Fabián García de la Vega; Roberto Rodríguez y otros, robo, defensores doctores Chediak y Cremata.

Sala Cuarta de lo Criminal.—Santiago A. Flores, imprudencia, defensor Dr. Casuso. Cristóbal Rodríguez, rapto, defensor Dr. Menció. Luis Núñez, homicidio imprudente, defensor Dr. Urioste. Leopoldo Fariñas, imprudencia, defensor Dr. Casado. Elías Ausié, ejercicio ilegal de profesión médica, defensor Dr. Cora. Julio Chang, drogas, defensor, doctor del Real. José Cheo, drogas, defensor, doctor Menció.

Sala Quinta de lo Criminal. Félix Esquivel, rapto, defensor Dr. Llovet. Filberto Cortázar y otros, código electoral, defensores Dr. de Villiers y otros.

Sala Primera de lo Civil: Incidente, María A. Sánchez contra Compañía Azucarera Ganuza S. A., Dr. Muñoz. Desahucio. Melanio Acosta contra Patrocinio Guerrero, letrados doctores Troncoso y Alfonso.

Pieza separada.—Ramón Larin contra E. Gomez, letrados Dres. Porto y Sterling. Mayor cuantía. Casimiro López de Vivigo contra Jorge Washington Alfaya, letrado Dr. Portuondo. Tercería en mayor cuantía de José L. Chamizo contra Benigno Alvarez, promovida por Zoila Riera. Letrados doctores Fabré y Clarens. Emilio Herrera contra Sociedad Pan-americana de Seguros, letrado Dr. Godoy. Mayor cuantía, Nueva Compañía Azucarera Gómez Mena contra José Milian, letrados doctores Ruiz y Chardiet. Mayor cuantía, Hipólito Echevarría contra Harry E. Kelton, letrados doctores Barrios y G. de la Vega. Mayor cuantía, Josefa Macías contra Life Assurance Company of Canada, letrados doctores Laredo y Bonachea.

Sala de lo Contencioso-administrativo.—Modesto Carral contra resolución de la Dirección General de Aduanas, letrado doctor González. Benito Enríquez contra la misma Dirección General. Ferrocarril de Guantánamo contra resolución presidencial, procurador Sr. Rodríguez Pulgares. Sánchez Hermano y Compañía contra aforo de tejidos de seda, letrado doctor Costales. Compañía Nacional de Cauciones, S. A., contra la Dirección de Rentas e Impuestos, letrado Dr. José M. Zayas. Estrella Temes, contra resolución presidencial, Ciro Espinosa, contra resolución presidencial, Rossina Raggi, contra resolución presidencial, letrado, Dr. Ruiz. El estado contra Comisión del Servicio Civil, letrado doctor Estévez.

TRANSPORTE AMETRALLADO

HONG KONG, septiembre 5. (AP). —Tres aeroplanos de caza japoneses ametrallaron a un transporte aéreo de tres motores.

Extenso movimiento de personal que abarca a todas las direcciones y Negociados de la Sec. de Comercio

Va el Secretario cumpliendo su programa anunciado al tomar posesión del cargo recientemente. Ese departamento ha sido dotado de un cuerpo técnico competente que era muy necesario

El doctor Edgardo Buttari, Secretario de Comercio, antes de marchar, en la mañana de ayer para Camagüey, a fin de asistir a la Asamblea de la «Confederación Nacional de corporaciones Económicas», dejó terminado un movimiento de personal de aquella dependencia.

Al efecto del personal técnico de la Secretaría fueron ratificados en sus cargos, los contadores públicos, señores Sergio Luis Barrena, recomendado por el doctor Rafael Santos Jiménez; Félix A. Nogales Hermida, recomendado por el doctor Santiago Verdeja; y Alberto Mora Cortés, por el Colegio de Contadores Públicos; y nombrados los señores Manuel Córdova y Hernández y Antonio Planas Núñez, recomendados por dicho colegio. Asimismo, por indicación de la Escuela Profesional de la Habana, fueron nombrados los contadores públicos, señores Pedro Porta Oyarzún, Ricardo Miguel y de la Torre, José M. Alvarez y de la Cruz y por la Escuela de Ciencias Comerciales de la Universidad de la Habana, los contadores públicos, doctores J. M. López Ruigual y Miguel A. Fleites Pérez.

Fueron nombrados, escogidos de acuerdo con sus expedientes y certificados de competencia, los expertos en contabilidad con más de diez años de experiencia, señores Luis González, Lorenzo Oliva Abbond, José Ramón Zarabozo, Manuel Nicolás Fernández, Luis Sánchez Pérez, Enrique Puig Sangroniz, Pedro Pablo Govantes y Oscar Fraijoo Martínez.

Estas ratificaciones y nombramientos corresponden a las direcciones de Inspección General y de Comercio.

A su vez fueron ratificados como ingenieros los señores Alvaro Rodríguez San Pedro y Alfredo López Aguiar, los cuales poseen experiencia en patentes y modelos industriales. Y nombrados los ingenieros señores Jorge Montero Sánchez, éste con experiencia técnica adquirida en trabajos realizados en Washington, D. C., Estados Unidos; Daniel González Lima y José Antonio Viego y Delgado.

A pesar de los insuficientes recursos económicos de la Secretaría, y de no existir en el Presupuesto las plazas necesarias de ingenieros, el doctor Buttari se ha visto precisado a nombrar a estos nuevos técnicos para la Dirección de la Propiedad Industrial Negociado de Patentes y Modelos Industriales), con la finalidad de poner al día los expedientes en tramitación de solicitud de marcas, modelos y estilos comerciales, de los cuales hay más de dos mil atrasados, desde hace más de un año.

Un alto funcionario de Comercio, dijo a los repórters: «El señor Secretario, doctor Buttari, al realizar los cambios de personal, ratificando a unos y nombrando a otros, se ha basado en un standar de suficiencia ajeno a todo interés e influencia políticos, con el exclusivo propósito de rodearse de colaboradores aptos y de garantizar el funcionamiento bueno y lógico de la administración pública, y al mismo tiempo evitar el perjuicio natural que la demora en la resolución de los expedientes ocasiona a los interesados, perjudicándose, también, el Fisco, al no recaudar los derechos correspondientes.

PALACIO

El 4 de Septiembre en Palacio

Según se dió cuenta en el «Noticiero del lunes», fué homenajeada en Palacio—al igual que en años anteriores y con igual brillantez—la fecha del 4 de Septiembre.

Dos actos fueron organizados para la conmemoración.

El primero en horas de la mañana con una revista de las fuerzas de guarnición en Palacio, al mando del capitán González Olivera, un discurso del cabo del Llano y otro del teniente Díaz Casañas.

El segundo al mediodía, en el salón de los espejos donde el Jefe del Estado recibió a las fuerzas de la guarnición palatina.

En este acto hablaron el Secretario de Defensa doctor Domingo Ramos y el capitán Estévez Maymir, Jefe de la Casa Militar del señor Presidente.

El capitán Estévez Maymir se mostró satisfecho por la oportunidad que se le brindaba de dirigirle la palabra a sus compañeros desde la casa del señor Presidente de la República a propósito de la significación de la fecha del 4 de Septiembre como un movimiento de reafirmación nacional realizado por el coronel Batista y cuantos con él cooperaron a esa gran obra patriótica; obra de progreso y evolución social y mejoramiento espiritual y económico de la República, de la que eran propulsores y mantenedores las figuras del 4 de Septiembre: el coronel Batista, el coronel Pedraza y el coronel González y cuantos más colaboraron en ella.

Seguidamente se refirió el capitán Estévez Maymir y la creación del Instituto Cívico Militar, a las escuelas rurales, establecidas en la más lejana campiña y a otros centros de atenciones sociales, beneficencia, sanatorios, etc., obra toda del programa revolucionario del 4 de septiembre.

«No voy a referirme en este acto —dijo el capitán Estévez Maymir— a la labor que han realizado ya y continúan realizando las Fuerzas Armadas. El año pasado dije aquí mismo y me complace repetirlo ahora, que Dios quiso que los vehementes deseos del coronel Batista hallasen en el campo civil la figura del coronel Laredo Bru, Presidente de la República, quien a todos sus grandes méritos une los de soldado de la Independencia que inició su ejecutoria guerrera en 1868 y la continuó en la epopeya emancipadora de 1895.

Cuando ya el coronel Laredo Bru tenía bien ganado su retiro en la vida pública el país le reclama para ocupar la Primera Magistratura de la Nación al lado del coronel Batista y ahí están los dos en eficiente binomio al servicio de los sagrados intereses de Cuba; labor desintesada, continua, sin tregua, sin descanso, sin desmayos durante las horas del día y muchas de la noche, siempre por el bienestar y la felicidad de la patria».

"EL ENCANTO" ACABA DE PASAR BALANCE.

Ello quiere decir que ha efectuado una gran rebaja de precios.

Esta rebaja es drástica en todos los artículos de verano; importantísima en los artículos "de siempre", que son el 80% de los surtidos de EL ENCANTO.

Esa es la razón de que septiembre sea en EL ENCANTO

el mes de las grandes oportunidades.

El Encanto

El cálzado de los colegiales es asunto muy importante.

Un niño o una niña con buenos zapatos, correctos y sencillos, comienzan ya a ser elegantes, además de llevar un calzado cómodo y confortable, que evita las deformaciones que causan los zapatos malos.

Con motivo de la inauguración del curso 1938-39 EL ENCANTO se complace en ofrecer a los padres de familia los mejores zapatos, hechos de acuerdo con las exigencias de cada colegio. Zapatos cómodos, confortables, sencillos, de una duración ilimitada y de una economía excepcional.

12½ al 3 —— 3.50

3½ al 8 —— 4.00

CUARTO PISO.

Vea en la planta baja nuestras colecciones de medias y calcetines de colegio.

El Encanto

GRAN VENTA DE

AJUARES DE CASA.

Grandes oportunidades en el Depto. de Colchonería.

Nuestro departamento de Colchonería, ampliado a proporciones extraordinarias y surtido con la producción fresca de nuestra propia fábrica, ofrece al público con ocasión de esta venta de ajuares las oportunidades más tentadoras. Las amas de casa que aún no han visitado el nuevo Departamento les interesa hacerlo ahora, para aprovechar al propio tiempo las oportunidades de esta venta.

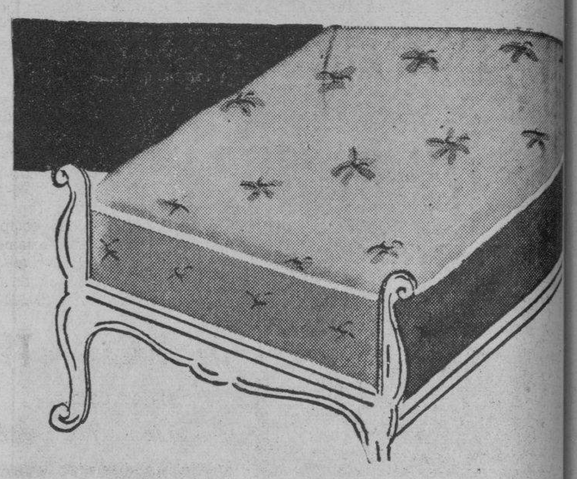

COLCHONES cameros, de 54x76— 4.75

COLCHONES cameros de cotín adamascado y flor seda. 54x76 —— 6.25 y 7.50

COLCHONES cameros de damasco francés, de 54x76 —— 10.50 y 11.00

COLCHONES cameros de damasco satinado de hilo, de 5 pulgadas alto 13.50 y 15.50

COLCHONES cameros de muelles, 54x76 —— 26.00

COLCHONETAS cameras de flor seda con forro de satín —— 5.00

COLCHONETAS cameras de flor seda con forro de soisette —— 4.50

COLCHONETAS cameras de semiseda —— 2.00

ALMOHADAS de flor seda, con forro de satín.
Cameras: 1.25 ½ cameras: 1.00 Personales: 80c.

ALMOHADAS de flor seda con forro de soisette.
Cameras: 1.10 ½ cameras: 80c. Personales: 70c.

ALMOHADAS americanas de flor seda con forro de satín —— 1.00

ARREGLO DE COLCHONES

Nuestra Fábrica de Colchonería se hace cargo del arreglo de colchones y colchonetas ofreciendo las garantías de un trabajo perfecto y de una economía extraordinaria en los precios. Confíe el encargo del arreglo a nuestro Departamento de Colchonería.

ENTRAN EN ESTA VENTA, ADEMAS, los departamentos de Mantelería, Ropa de cama, Toallas, Tapicería, Toldos, Alfombras, Uniformes de Chofer, Sirviente y Sirvienta y todos cuantos artículos se necesitan en la casa.

¡Espléndidas oportunidades!

SEGUNDO PISO.

El Encanto

El Departamento Postal servirá a usted cualquiera de los artículos anunciados.

M.E.C.D. 2016

9a SECCION 2

TELEFONOS: Dirección . . . . M_2856 Jefe de Redacción M-1287 Sección de Sports. M_7912

DIARIO DE LA MARINA

TELEFONOS: Quejas . . . . . . M_7911 A. Clasificados . . M_7915

9a SECCION 2

AÑO CVI — ACOGIDO A LA FRANQUICIA POSTAL — LA HABANA, MARTES, 6 DE SEPTIEMBRE DE 1938 — EL PERIODICO MAS ANTIGUO DE CUBA — PAGINA TRECE

ESTAMOS COMERCIANDO POR NUESTRO PROPIO RIESGO, DICE EN LONDRES EL CAPITAN MANTS, CONTRABANDISTA PARA LOS ROJOS EN BARCOS INGLESES

No hemos de criticar a nadie sino a nosotros mismos en el caso de que se nos quemen los dedos, agregó Mants

«Naturalmente—agregó—yo lamento los ataques contra buques británicos, pero yo no querría ver a mi país arrastrado a un conflicto porque unos cuantos barcos comercien con otro»

LONDRES, siembre 5. (SE).—De nada ha servido todo el vocerío desatado por los rojos explotando el hecho de que con ocasión de los bombardeos de los objetivos militares que son los puertos hayan resultado afectados buques que enarbolan pabellón británico y que voluntariamente han venido a formar parte de tales objetivos.

Todo el mundo sabe, desde mister Chamberlain, pasando por el Almirantazgo, hasta el más modesto ciudadano de la calle, lo británicos que son tales buques. Chatarra sin clasificación vendida a precio de oro, en unos casos; compañías creadas con el dinero sustraído a los españoles, en otros; compañías «resucitadas» de las que se constituyeron durante la guerra y que durante veinte años no han poseído buque alguno y que ahora reviven para amparar con un nombre británico un tráfico inconfesable, y buques tripulados por gente de todos los países, de todas las razas, por los detritus de todos los puertos, que han adquirido al amparo de una legislación anticuada y candorosa el derecho a enarbolar el pabellón británico por la modesta suma de ochenta libras esterlinas.

Este buen sentido del pueblo británico ante una campaña tan tendenciosa como ridícula, lo comparten incluso quienes voluntariamente tripulan los buques contrabandistas. Claro está que no todos. Pero no faltan entre tales tripulaciones hombres que tienen el valor de ser sinceros. Por ejemplo, el capitán H. Mants, de la «Alpha Steamship Company».

Hace unos días tuvo lugar en Londres un almuerzo en honor de cinco capitanes de los que mandan buques que realizan tráfico con la España roja. Organizó el acto el recién constituído «Commitee of British Spain», y lo presidió lord Addison.

A la hora del Oporto, que muchas veces es la hora de la sinceridad, se pronunciaron dos discursos, uno por el capitán Lievellyn, de la «S. A. Billmeir and Co. Ltd.», y otro por el valeroso contrabandista, capitán H. Mants, de la «Alpha Steamship Co. Ltd.» La prensa londinense, incluso el «Times», ha dado cuenta del acto, pero ha silenciado el admirable discurso que en él pronunció el capitán Mants. Afortunadamente, el bien informado «Daily Telegraph» ha suplido la omisión y ha publicado el discurso del capitán Mants, cuya traducción y publicación constituyen para nosotros un verdadero placer. He aquí lo que dijo el capitán Mants, ante la mirada atónita de sus compañeros y de los demás comensales:

«Estamos comerciando con España por nuestro propio riesgo. Yo me complazco en correrlo. Si nosotros nos inmiscuimos en cualquier guerra ajena, no hemos de criticar a nadie, sino a nosotros mismos en el caso de que se nos quemen los dedos. Nosotros estamos usualmente dentro de las tres millas de la costa cuando tienen lugar los ataques.

«Naturalmente, yo lamento los ataques contra los buques británicos. Pero yo no querría ver a mi país arrastrado a un conflicto porque unos pocos buques están comerciando con un país dividido por una guerra civil.»

Nada más. Sobran los comentarios.

Dr. ROSATI
DENTISTA
O-Reilly 67 — Tel. A-9422

FRANCIA LLAMA A FILAS

PARIS, Sept. 5 (AP).—Un boletín oficial del Ministerio de la Guerra dice que «Francia ha llamado a filas un cierto número de tropas de reserva como medida de precaución».

LA ESPAÑA DE HOY

DATOS Y PRUEBAS SOBRE LA INTERVENCION EXTRANJERA EN ESPAÑA

(Especial para el DIARIO DE LA MARINA)

En diversas crónicas he hecho notar con bastante amplitud el grado de hipocresía a que llegan los agentes de la propaganda roja cuando se refieren, especialmente, a determinados temas. Por ejemplo: la intervención extranjera en nuestra guerra civil, y los bombardeos aéreos de ciudades y pueblos abiertos. A las dos cuestiones voy a dedicar algunas reflexiones aclaratorias.

Acaba de publicarse un libro titulado «The Three of Guernika», firmado por el inglés G. L. Steer. Se trata de un alegato en favor de los nacionalistas vascos. El autor propende a enternecerse con el vasquismo, aun en sus formas políticas más agudas, cosa que ha sucedido frecuentemente con no pocos ingleses habituados a entender la realidad de España al través de Bilbao. G. L. Steer ha recogido en su libro algunos recuerdos e impresiones de la guerra en el Norte, porque tuvo ocasión de conocer a fondo los secretos de la campaña, desde el lado rojo-separatista. Sin recato ni rebozo alguno, como quien cuenta las cosas más naturales del mundo, nos transmite las emociones de los últimos momentos de la defensa de Bilbao.

Recordará el lector que el mando rojo había puesto sus más cabales esperanzas en el famoso «cinturón de hierro», que luego resultó ser un inmenso error y saltó hecho pedazos en unas cuantas horas. A los milicianos vascos, santanderinos y asturianos se les había dicho en todos los tonos y de la manera más solemne que aquel «cinturón» sería invulnerable y que cuando los «facciosos» trataran de atacarlo se estrellarían contra las formidables defensas levantadas por los técnicos «gubernamentales», porque no existían explosivos capaces de abatir tan extraordinarias organizaciones de resistencia, calculadas sobre la base de materiales extra-sólidos.

Vino el asalto nacional; vino la tremenda ruptura que hizo materialmente polvo uno de los sectores más fortificados del «cinturón»; siguió el envolvimiento del frente rojo; continuó la operación con la retirada en masa del Ejército defensor; y de buenas a primeras, el «Gobierno nacionalista de Euzkadi» se encontró con las tropas nacionales a las puertas de la capital vizcaína, perdidos los montes de más clara importancia estratégica, deshechos los núcleos en que se pusieron mayores afanes, y finalmente, condenada la villa de Bilbao a la capitulación o al abandono por parte de quienes creían ser sus dueños para siempre.

Entonces—cuenta Steer—el Presidente Aguirre, como máxima autoridad del nacionalismo vasco, convocó a los jefes militares a fin de solicitar de ellos las necesarias opiniones técnicas. ¿Se debía resistir? ¿Era preferible acentuar la retirada hacia Santander? ¿Convenía, por el contrario, rendirse y pactar? Las horas eran muy angustiosas; no había minuto que perder porque los soldados de Franco avanzaban incesantemente y pronto llegarían a ocupar hasta los montes situados sobre la retaguardia.

Uno tras otro, los consultados fueron diciendo su parecer. En realidad, las cosas, llegadas a tan crítico extremo, tenían muy poco de misterioso. Sin embargo, el miedo de parecer derrotistas o el sentimiento de la adulación torcieron la sinceridad de casi todos. Sólo un comandante dijo que no había más remedio que rendirse a discreción.

Habían hablado ya los consejeros nacionalistas del Presidente Aguirre y hasta los técnicos extranjeros, cuando le correspondió el turno a un general ruso llamado Gurieff. El general Gurieff había asistido silencioso y enigmático a la exposición de las impresiones que llevaban al despacho presidencial los «perso...es» llamados por Aguirre. Parecía natural que la última instancia de aquella desesperada consulta correspondiera al general Gamir Uríbarri, al fin y al cabo general en jefe del Ejército rojo del Norte. Pero las palabras de Gamir Uríbarri resbalaron sobre la indiferencia del ruso Gurieff como el agua sobre la piel de un elefante. Gurieff habló, por fin, tímidamente invitado por Aguirre.

—«Creo que debemos resistir»—opinó.

Otro de los técnicos extranjeros se permitió interrumpir:

—¿Dónde están los elementos necesarios para la resistencia?

Gurieff concluyó, un poco desdeñoso:

—En Madrid nos defendimos durante seis semanas con dieciséis aviones.

Como, en definitiva, el mando y la responsabilidad supremas correspondían al general moscovita, la reunión resolvió prolongar la resistencia.

Un día después de esta especie de Consejo Superior de la Plaza, los soldados del general García Valiño aparecían por las laderas del monte Pagasarri, amenazaban todas las comunicaciones con Santander y precipitaban la caída de Bilbao en manos de Franco. De todos los individuos que habían estado discutiendo sobre la suerte de la capital de Vizcaya, ni uno se quedó a compartir la suerte de los milicianos. Varios de los dirigentes se fueron a Santander; otros, bien pertrechados de sus respectivos salvo-conductos y suficientemente poderosos para disponer de un aeroplano, volaron rumbo a Francia y tomaron tierra en las suaves llanuras próximas a Biarritz. Los batallones rojos, tan torpemente mandados, sufrieron las consecuencias de las decisiones tomadas como resultado de la opinión del general Gurieff.

No necesitan los Estados Mayores del Ejército nacional ninguna prueba ni documento para saber cuán importante es la intervención de los extranjeros en el Ejército rojo. Quisiera yo conducir a algunos de nuestros más típicos denostadores a cualquiera de las vanguardias del Ebro, del Segre o de Albarracín. Allí, al final de los combates, verían agruparse centenares de milicianos pertenecientes a los bajos fondos del mundo. Hablarían con hombres de las más diversas procedencias y verían que la medida en que se ha hecho la recluta extranjera ha sido enorme.

Pero es conveniente subrayar y apuntar textos y alegatos tan fuertes como los del libro de Steer, porque en ellos no cabe buscar apasionamiento partidarista ni parcialidad. Steer escribe para gozo y júbilo de los nacionalistas vascos. Su testimonio, en consecuencia, resulta irrecusable. Gracias a él queda demostrado, una vez más, el escandaloso sometimiento del Ejército marxista español a las órdenes y aun a los caprichos de jefes militares procedentes de Ejércitos extranjeros, con vilipendio y burla de los pobres profesionales que, acuciados unas veces por el temor, otras por la necesidad, muchas por el resentimiento y en algunas ocasiones por la ambición, no han tenido inconveniente en sujetarse, como unos tristes subordinados, a las espadas y pistolas venidas de fuera. El caso del general Gurieff en Bilbao se multiplica a lo largo de todo el frente rojo. Y no sólo en el frente, sino en la retaguardia misma, las funciones más importantes y delicadas—por ejemplo, la de la policía—han pasado a manos de unos cuantos genízaros enviados a nuestra Patria por órdenes de quienes dirigen desde Moscú la política de la Tercera Internacional.

Agosto de 1938.

MANUEL AZNAR

DR. MANUEL VILLAVERDE
Médico de la Clínica del Profesor Gregorio Marañón, de Madrid.
Medicina General. Secreciones Internas. Consulta previo turno.
Teléfono F-3532. — Calle 17, número 11. — Vedado.
De las Universidades de Madrid y de La Habana.

LA ACTUALIDAD

Don Alvaro de Albornoz

Nuestros lectores no habrán olvidado seguramente a Don Alvaro de Albornoz. Este es aquél a quien por su fiera antirreligiosidad y por su afamado laicismo, le llamaban el pequeño Robespierre. Este es aquél a quien por sus dislates históricos al discurrir sobre la tradición española Unamuno le llamó bruto en pleno Congreso. Este es el desdichado autor de la Ley de las Congregaciones Religiosas, contraria a la libertad de enseñanza, a la libertad de asociación y a todas las libertades racionales y ordenadas.

Don Alvaro de Albornoz tuvo además, el raro privilegio de insultar cobarde y públicamente a las Hermanas de la Caridad, aquellas Hermanas a quienes han respetado siempre en España y en todos los pueblos civilizados hasta los más recalcitrantes librepensadores.

Este mismo Don Alvaro es aquel ex-ministro de Justicia que despojó de sus funciones judiciales a todos los sospechosos de derechismo y aun encarceló a aquéllos que se resistieron a dar una sentencia condenatoria contra los católicos que eran víctimas inocentes de su sectarismo religioso.

A pesar de todo esto, Alvaro de Albornoz fué nombrado Presidente del Tribunal de Garantías Constitucionales que nunca presidió a pesar de las cien mil pesetas que por este cargo percibía. El mismo Azaña llegó a confesar privadamente a alguno de sus compañeros y amigos que no sabía cómo se había podido llegar al desatino de este nombramiento.

En cambio, Alvaro de Albornoz tenía suma habilidad en otra cuestión; en organizar «vinos de honor». El era el que los preparaba en la redacción de aquel diario madrileño «La Libertad», prototipo de toda venalidad, de toda desvergüenza, de todo libelismo y de toda traición. Allí, a fuerza de libaciones abundantes y baratas, buscaba el desaprovechado discípulo de Melquiades Alvarez la unión de las izquierdas.

Después del alzamiento franquista Don Alvaro se Albornoz se refugió lejos de los frentes, como otros muchos, fuera de España en andanzas y comisiones diplomáticas.

Ahora lo ha sacado de nuevo a la plaza «El Diluvio», de Barcelona. Se le hincharon allí sus largas narices porque la guardia que tiene Negrín a las puertas de su palacio, no le reconoció ni le dejó pasar. Formó un ruidoso escándalo por este tremendo desacato. No reconocer, detener en la entrada palatina a él, a Don Alvaro de Albornoz, uno de los corifeos de la República, uno de los jefes de los jabalíes de la Cámara, en las Cortes Constituyentes! ¿Se habrá visto mayor imbecilidad?

Así son estos trompeteadores de la democracia. Así son estos camaradas del obrero. Hombres globos que no caben en su fatua necedad. Hombres que apenas se encaraman un poco sobre las espaldas de las masas a quienes adulan, las miran y las tratan con el más soberano desprecio.

Así, Don Alvaro de Albornoz; así, Largo Caballero; así, Azaña; así Prieto; así, González Peña; así, Alvarez del Vayo; así, Negrín y Araquistain.

Mueren a centenares de millares en el frente los desventurados hijos del pueblo en estos momentos, por la terca codicia de sus jefes rojos. Padecen todos los tormentos del hambre y de los peligros de la guerra en la retaguardia, mientras los dirigentes viven con la mayor holgura y comodidad. Sin embargo, se hinchan, se yerguen, se engrifan porque la guardia de palacio no les hace los honores que estiman merecidos. Todos los problemas de la España roja dependen, sin duda, de eso. De que dicha guardia presente o no presente armas ante un Alvaro de Albornoz.

León ICHASO

Soldados de Franco solicitan madrinas de guerra cubanas

Marcelino Calleja de Rivera y Emiliano Alonso Rodenas, el primero de la Compañía de Ametralladoras y el segundo de la Sección de Morteros, del Regimiento Bailén, número 24, 5o. Batallón, 62 División, Estafeta de Campaña número 14, nos escriben solicitando madrina de guerra y que les mandemos el DIARIO, para leer «cuando tengan tiempo»

Ambos combaten con el generalísimo Franco en el frente de Cataluña

El teniente don Abilio Martínez Sierra, los alféreces Severino Santiago Carrillo y don Miguel Estradés Andreu, el sargento Agapito Gómez Gómez y el soldado Vicente Galiana Martínez, del Regimiento de Infantería «San Marcial» número 22, Ametralladoras del 7o Batallón, Estafeta de Campaña Nro. 3, nos escriben en igual sentido.

Y Domingo del Prado, que es sargento, nos comunica que sería para él un gran honor tener una madrina cubana de la que se sentiría orgulloso, nos envía con su nombre y dirección, la de varios de sus compañeros de armas. Como se ve Domingo no es egoísta y quiere no ser él el único honrado

La dirección de estos mozos es la siguiente:

Regimiento San Marcial número 22, 7o Batallón, 49 Compañía, Estafeta número 3

Los nombres son éstos: Sargento: Juan Casares; Cabo Exiquio Sainz y Julio Iglesias; Soldados: Fermín Velasco, Fabriciano de la Peña, Jesús Encina López y Félix Ruiz Flores.

Todos estos bravos combatientes franquistas estarán esperando ansiosos ahora recibir cartas de Cuba. ¡No les hagáis esperar mucho; Escribiéndoles haréis una buena obra, porque llevaréis alegría a hombres de buena voluntad que combaten, no por lucro, sino por salvar a España de el veneno de las ideas disolventes del comunismo.

Hé aquí otro grupo: estos están en el frente de Cataluña: Fermín Cañas Pardo, Sixto Beta de Marcos (el primero de la Compañía Automovilista, División 152, Sección Ford, número 12, Estafeta 50 y el segundo Comandancia General de Artillería, Parque Divisionario, Estafeta 50, cuya es también la dirección de Valentino Irazola Elimbuzo.

No lo dejéis para luego. Escribid al mozo que más simpático os parezca a través de su nombre y adoptadle. El papel de madrina es siempre dulce.

UN MUCHACHO NACIONALISTA MATA A 5 INTERNACIONALES

A los padres de todos los escolares de Cuba

Nadie más preocupado por la enseñanza de los niños que sus propios padres. Ellos seleccionan cuidadosamente el colegio y la clase de enseñanza que desean se les dé. Ellos les proporcionan, a veces, libros en el hogar, ellos cooperan con su esfuerzo a los esfuerzos del maestro para hacer de sus hijos, hombres o mujeres, en toda la extensión del vocablo, el día de mañana.

Pero frecuentemente olvidan la clase de libros que los niños manejan y la clase de textos que se les imponen. Entre los miles de preguntas que formulan al ingresar a su hijo en el colegio, suelen olvidar la de preguntar por los libros que van a auxiliar su enseñanza. Y ello es un factor importantísimo, impuesto no sólo por la egoísta y cuidadosa atención que todo padre presta a su hijo, sino por las realidades de la enseñanza actual.

Las nuevas tendencias pedagógicas se infiltran cada vez más en la enseñanza. Los nuevos libros enseñan más a discurrir que a aprender de memoria, procuran despertar en el niño el sentido del análisis y la comprensión, más que el de la rutina y el memorismo.

Si un niño, desde las primeras letras, no se enfrenta con un libro de texto moderno, adaptado a esas nuevas corrientes de la enseñanza; o lo que es igual, si un niño desde que ingresa en la escuela no empieza a habituarse con los nuevos métodos pedagógicos, ese niño cuando pase de grado o, simplemente cuando pasen unos años, y la moderna pedagogía se halle totalmente introducida, tendrá un complejo inferior a sus compañeros en la clase. Su inteligencia habrá tenido una preparación inicial distinta a la que la moderna escuela exige y las facultades que se han procurado desarrollar en él, le serán no sólo inútiles, sino perjudiciales. Habrá de vencer insuperables dificultades que no siempre logrará hacerlo con éxito y podrá ser un fracasado, debiendo ser un triunfador.

Es misión de todo padre amante de la enseñanza y preparación de sus hijos preocuparse por la clase de textos en los que el niño aprende. Para ello debe informarse de que sean redactados por autores prestigiosos y editados por una casa seria y solvente, con largos años de experiencia y de fama reconocida.

CULTURAL, S. A.

que viene consagrada a esta labor de editar libros de enseñanza desde más de TREINTA AÑOS, tiene un catálogo completo de libros para los distintos grados de la enseñanza primaria, de la segunda enseñanza y para los estudios universitarios.

CULTURAL, S. A., es un nombre de garantía y solvencia. Procure que los libros de estudio de sus hijos sean de CULTURAL, S. A. Examine nuestros catálogos, analice nuestros textos, infórmese en centros de enseñanza y entre sus amigos. Antes de adquirir un libro cualquiera para su hijo, visite nuestra exposición y examine detenidamente nuestros textos.

CULTURAL, S. A.

dispone, además, de inmenso surtido, en todas calidades y precios de todo el material necesario para la enseñanza de sus hijos. Libretas y lápices variadísimos de todas las marcas. Utiles de dibujo geométrico y de figura. Plumas de fuente. Papeles de todas clases. Mapas y esferas geográficos de todos tamaños y precios, con los últimos datos, fronteras, nombres, etcétera, y en general todo cuanto un estudiante pueda necesitar para sus trabajos de clase.

Pídanos hoy mismo catálogos e infórmese de nuestros precios. Háganos sus pedidos por teléfono. Visite nuestras tiendas y vea nuestros libros y nuestras existencias.

ULTIMOS TEXTOS ADAPTADOS A LA «ESCUELA ACTIVA»

CARTILLA MODERNA.—Lecciones sencillas para enseñar a leer y escribir, destinadas especialmente a las escuelas rurales, por Amparo Alonso de Cuervo. Rústica $0.10

LIBRO PRE-PRIMARIO DE LECTURA, por el doctor A. M. Aguayo y H. Martínez Amores. Nueva serie de libros de lectura de la Escuela Activa. Edición profusamente ilustrada en colores $0.60

LECTURA DE IDEAS. LIBRO PRIMARIO DE LECTURA, por la doctora Felicia Guerra y el doctor Ramiro Guerra. (Nueva serie de libros de lectura). Con preciosas ilustraciones en tricromía $0.70

EL LECTOR INFANTIL. LIBRO DE LECTURA, por Matilde Pons de Agüero y Mario V. Ayala. Edición ilustrada en colores $0.60

SUPLEMENTO AL LIBRO PRIMERO DE LECTURA DE «EL LECTOR INFANTIL», conteniendo 30 cartones con juegos de palabras a manera de lotería. Precio del Suplemento $0.20

CAMINO DEL SABER. LIBRO CUARTO DE LECTURA, por las doctoras Ana Luisa López Lay, Felicia Guerra y Renée Cabrera. Unico libro de lectura escrito de acuerdo con las reglas fundamentales de la Escuela Activa. Edición ilustrada con preciosas litografías $1.00

ARITMETICA ELEMENTAL PARA LOS GRADOS PRIMERO, SEGUNDO Y TERCERO, por el doctor E. Pérez Somossa. El texto que ha merecido los mayores elogios de todos los pedagogos nacionales y extranjeros. Edición profusamente ilustrada en colores $1.00

CUADERNOS DE TRABAJO PARA CADA UNO DE LOS GRADOS PRIMERO, SEGUNDO Y TERCERO EN LA ENSEÑANZA DE LA ARITMETICA, del doctor E. Pérez Somossa. Ediciones profusamente ilustradas. Precio de cada cuaderno $0.50

CIVICA DE LA COMUNIDAD.—El único texto moderno para la enseñanza de la Cívica en los grados superiores de la enseñanza, por A. Sobrino Plasencia. Edición ilustrada $2.00

CUADERNO DE TRABAJO PARA LA ENSEÑANZA DE LA CIVICA, adaptado al libro de Sobrino Plasencia, por el mismo autor. Precio de cada cuaderno $0.50

CUADERNO DE TRABAJO PARA LA ENSEÑANZA DE LA GEOGRAFIA DE CUBA, ADAPTADO AL TEXTO DE LOS DOCTORES CARLOS DE LA TORRE Y A. M. AGUAYO, por el doctor J. Añorga. Edición ilustrada con profusión de mapas mudos. Precio de cada cuaderno $0.50

CUADERNO DE PRACTICA DEL LIBRO PRIMERO DE «EL INGLES EN ACCION», por el doctor Sorzano Jorrín. Libro destinado a la enseñanza del idioma inglés en los primeros grados de la enseñanza. Precio de cada cuaderno $0.50

CUADERNOS DE TRABAJO PARA EL ESTUDIO DEL IDIOMA INGLES POR EL METODO J. ARDUIN

Cuaderno PRE-PREMIER WORKBOOK	$0.50
Cuaderno PRIMARY LANGUAGE WORKBOOK	0.50
Cuaderno ARDUIN'S ENGLISH EXERCISES. FIRST BOOK ..	0.40
Cuaderno ARDUIN'S ENGLISH EXERCISES. SECOND BOOK	0.40
Cuaderno ARDUIN'S ENGLISH EXERCISES. Grammar	0.40
Cuaderno ARDUIN'S ENGLISH EXERCISES. Business correspondence	0.40
Cuaderno THE WORLD AND ITS PEOPLE COMPOSITION. Profusamente ilustrado	1.00
TEST AND CONTEST WORKBOOK THE ARDUIN'S ENGLISH EXERCISES	0.40

REVISTA «LA ESCUELA ACTIVA»

REVISTA PEDAGOGICA MENSUAL EN LA QUE SE EXPONEN LOS PROBLEMAS DE LA ESCUELA ACTIVA

Precio de la suscripción por año (12 meses)	$2.00
Precio del número suelto	0.20

Se han publicado los números correspondientes a los meses de Julio y Agosto.

CULTURAL, S. A.

propietaria de las librerías

"LA MODERNA POESIA".—Pi y Margall. 135 —Apartado 605
"CERVANTES".—Avenida de Italia 62.—Apartado 1115
Habana

La batalla librada en Amposta fué para los rojos que han pretendido pasar el Ebro un gran descalabro

La catorce brigada internacional está mandada por oficiales del Ejército francés pertenecientes a la escala activa y los hombres que la forman son franceses, belgas y españoles rojos

AMPOSTA, agosto. (Correspondencia especial para el DIARIO DE LA MARINA.) M. Abizanda envía al «Correo Español»-«Pueblo Vasco», la siguiente crónica:

«Treinta mil bombas de mano habían arrojado los soldados de uno de nuestros batallones hasta las ocho de la noche, hora en que pudo darse por liquidada la intentona roja del día de Santiago.

La hierba junto al río está pisoteada, chamuscada. Penden ramas cargadas de fruto dulzón de los árboles que esmaltan la ribera, desgajados por la metralla. Pequeños montones de tierra removida recubren silenciosos figuras de carne mísera, que ayer tuvieron apariencias humanas. Aquí hubo lucha dura. Lo dicen las mil cosas vivas y muertas que se ofrecen ante nuestra vista.

El enemigo queda ahí. Esta es la distancia aproximada que hay entre una y otra orilla del Ebro. Si cesaran los ruidos diversos y desconocidos de la tarde caliginosa, tal vez oiríamos las conversaciones de los rojos.

A este lado del Ebro, un tupido cañaveral sirve de pantalla. Detrás se extienden las huertas. Hay muchas granjas vecinas. Junto al fusil, guarda cada hombre docenas de melocotones, manzanas, peras, granadas etc. que la tierra regala sobradamente como una débil muestra de gratitud hacia estos bravos que dejan en los surcos semillas de sangre.

Aquel segundo disparo de cañón que hizo astillas el puente que los rojos comenzaban a construir, contribuyó mucho al desenlace de la cosa. Sobre el agua inquieta, que con el aire suave adquiere rizos marinos, flotan insensibles fuertes maderas unidas con cuerdas a bidones vacíos. Por entre los cañaverales sumergidos en el río hasta su mitad, pardean los cadáveres enormemente hinchados.

Setenta milicianos enemigos han desfilado entre ayer y hoy delante de las miradas de nuestras guardias, llevados por los brazos húmedos del Ebro.

Debió ser difícil la situación del contrario, desde primera hora. Salvaron la barrera líquida alrededor del millar. Pusieron pie en la orilla y fueron a esconderse entre el arbolado. De los nuestros no flaqueó ninguno. Con su comandante al frente, pistola en mano, marcharon a la busca de pelea en la tarde caliente. Fueron momentos que nuestras lomas, recogen tarde, pasados ya, y un tanto frío. Pero cada palmo de terreno guarda sobre sí recuerdos de emoción.

Con prisa

En lo de Amposta se luchaba con prisa. Los nuestros desconocían la magnitud del ataque. No les importaba. Lo interesante era decidir la suerte antes de que la tierra se hundiera en sombras. Y fué así. Había pálidos reflejos de sol de fin de tarde cuando las bayonetas nacionales se clavaban en los cuerpos de los últimos invasores.

El río parecía como si lanzara desde sus profundidades demonios rojos. Y nuestros soldados, incansables, sembrando las aguas de bombas de mano. Ya en tierra hubo momentos en que se luchaba a pocos metros de distancia. En un lugar, nuestros hombres se precipitaron, tras un pequeño canal de riego. El enemigo se ocultaba a diez metros escasamente.

¿Hechos heroicos? Muchísimos. Hubo un enlace al que el magnífico comandante del Batallón que tenía a su cargo aquel sector, encomendó una difícil misión. Díjole:

—Haz lo que te digo. Aunque te cueste la vida. Es por España...

Y marchó el soldado bien armado de bombas de mano. La tarde se rasgaba en explosiones. Con impaciencia de asmático, las ametralladoras hablaban por todas partes. Se abre un claro en la espesura. Regresa el enlace. Ya ante su comandante, se cuadra; lleva la mano a la sien derecha:

—Sin novedad, mi comandante. Todo ha sido cumplimentado...

Y dicho esto, cayó muerto. Llevaba dos balazos.

Otro muchacho fué hecho prisionero por cinco internacionales en pleno combate. Uno de sus carceleros, con gesto cruel, hirióle en una pierna. Nuestro hombre, excitado, cogió un fusil, puso rápidamente el cargador y mató de cinco balazos a los cinco extranjeros. Y pudo volver a nuestras líneas. El nombre de este humilde soldado que pudo realizar tal acto de valor está en el Batallón.

Maniobras

También en poco terreno se puede maniobrar. Escasamente cubrían unos kilómetros las fuerzas rojas que lograron pasar el Ebro, cerca de Amposta. Y merced a hábil movimiento de los soldados de la División que tan acertadamente defendió el sector, no quedó uno solo con vida.

Ya he dicho que se parapetaron en la orilla derecha del río mientras trataban de aproximarse al canal. La acción de nuestros hombres consistió en cubrir a disparos los flancos, puesto que el frente y espalda estaban limitados por el canal y el río respectivamente.

Como una cinta, nuestra gente se pegaba alternativamente a distintos puntos de la línea, bien a la izquierda, bien a la derecha. Y disminuía cada vez el terreno de que disponían los contrarios. Luego un momento, en que sólo les quedaba a éstos un camino: el Ebro. Y los que sabían nadar se zambulleron rápidamente, enfilados por nuestras máquinas. El resto que intentó resistir fué aniquilado.

La 14 Internacional

La 14 Brigada Internacional está mandada por oficiales franceses pertenecientes a escala activa. Sus hombres son franceses, belgas y españoles. Estos últimos en una proporción de un diez por ciento. Durante el ataque, algunos milicianos españoles, como vieron la cuestión perdida, levantaron los brazos en demanda de cesación del fuego. Y la oficialidad y clases extranjeras dispararon entonces sobre ellos.

Otro tanto ocurrió a los que se arrojaron al agua en busca de salvación. Desde la orilla opuesta las reservas rojas barrieron el Ebro con sus ametralladoras. Muchos de los atacantes, rotos sus miembros, fueron a encontrar la paz en el fondo fangoso.

Conocemos a la 14 Brigada desde Caspe y Alcañiz. El bastón de mando de éste quedó en el campo de batalla así como el sello de la División. Por documentos que se han recogido, podrá probarse la intervención lamentable que en la formación de estos efectivos tienen nuestros vecinos.

—oo—

Una sola Compañía ha dado sepultura a 466 cadáveres enemigos. De trecho en trecho surgen bultos inmóviles.

La tropa que ha logrado esta victoria, de la que hablaré más ampliamente, sonríe. A cien metros está el enemigo. Nos asomamos. Recordamos con la vista la línea de parapetos tras los que se esconden los fusiles. Silban algunas balas. Protegidos por los sacos terreros, en nuestro campo, hay un grupo jugando a los dados. Los impactos han quedado señalados a dos palmos de sus cabezas. Ni uno de ellos ha prestado atención.

Como contestación a las ráfagas de ametralladoras inoportunas, desde aquí les hacemos fuego de morteros. El temible proyectil describe su parábola invisible. Y levanta espuma de polvo en la faja verde. Arriba navega un «caza» nacional. Toda la tarde se pasea tranquilamente por la ancha bóveda. De cuando en cuando se inclina, desciende y ametralla.

Hoy más que nunca siente el cronista satisfacción por su contacto con estos bravos. Cuando tienen, nos ofrecen la cantimplora llena de fresquísima agua de pozo. Nos cuentan las cosas mayores sin concederles importancia. El jugar a la vida y a la muerte es para ellos como aquella otra partida de dados. Se han hecho a la guerra y por dura que sea la sobrellevan alegremente. Con despreocupación y confianza ciega en el mando.

Por eso, nosotros, testigos de lo que ocurre en la línea primera, debemos sentirnos cada vez más orgullosos de ser cantores de las ilusiones, los sacrificios y las glorias del buen soldado español.

Frente del Ebro.

De Rojo y Negro

UN INFIERNO PARA TODOS

No sólo las personas sufren en la zona roja torturas de infierno. También los irracionales se ven sometidos allí a sufrimientos, persecuciones y suplicios. Recordamos con pena los millones de perros y gatos sacrificados sin piedad por el hambre dantesca de los infortunados españoles que gimen bajo el látigo de las siete colas. Recordemos también con ternura las pobres palomas del Retiro de Madrid y de la Plaza de Cataluña, de Barcelona, devoradas con frenesí por los mismos ciudadanos que unos meses antes les llevaban todas las mañanas granos y cacahuetes.

Melacólicamente las cándidas aves vieron cómo de improviso desaparecían aquellos cariñosos amigos que se cuidaban de llevarles todos los días la pitanza. Debieron ser para las pobrecitas unos meses tremendos de hambre; pero también de desconsuelo al sentirse tan olvidadas.

Hasta que, de pronto, hacia los meses de octubre y noviembre de 1936, cuando el hambre comenzaba a apretar en Madrid y Barcelona, los olvidadizos amigos de las palomas volvieron a acordarse de ellas. Les llevaban, como antes, granos y cacahuetes. ¡Qué emoción debieron sentir las pobrecitas aves al verlos aparecer de nuevo! ¡Infelices! Taimados, desleales, aquellos falsos protectores, cuyas almas había endurecido la guerra, en cuanto no se sentían vigilados agarraban por el cuello a una de las confiadas aves y la ocultaban bajo su abrigo con celeridad de malabaristas. Fué algo bárbaro. En pocos días ni en Barcelona ni en Madrid quedaba una sola de aquellas elegantes palomas que habían sido antes ornato de la ciudad.

Después le tocó el turno de sufrimiento a los canarios. Inexplicablemente, comenzó a faltar el alpiste. El kilo de esta delicada gramínea ha llegado a valer 25 pesetas. Pero ni siquiera a este precio se puede obtener ya.

Un amigo nuestro, residente en Francia, ha recibido una apremiante llamada desde Barcelona:

—Si no quieres que el canario se muera de hambre mándanos alpiste—le escriben los familiares que quedaron al cuidado de la casa.

Terrible zona roja. Verdadero infierno, no ya para las personas, sino también para los irracionales. Un infierno para todos que ni siquiera llegó a soñar el Dante.

ESTAMPAS ESPAÑOLAS

Tercera y última carta al señor J. Vázquez

Voy a referirme hoy, mi distinguido comunicante, a otro extremo de su carta. Será el último y le dejaré a usted ya tranquilo, pues a buen seguro que le estoy aburriendo un tanto con estas cosas. Pero, ¿qué quiere usted? Me dió ocasión para hablar de asuntos que me parecen de interés y no quise dejarla ociosa.

Sufre usted otro lamentable error al hablar del clero en la forma que lo hace. Según usted, el mucho clero, los conventos y hasta las capillas anquilosan la vida de las ciudades hasta anularla. Y menciona usted, entre otras, a Bilbao como libre de ello. Pues, señor mío, Bilbao es precisamente una de las poblaciones donde hubo siempre más iglesias, más conventos, más sacerdotes. Y ya ve usted que no por eso dejó de ser una de las ciudades más industriosas y más prósperas de España. ¿Para qué le estorbaron los conventos a Bilbao? Para nada, absolutamente para nada. Por el contrario, de la Universidad de Deusto, regida por jesuitas, salieron numerosos hombres ilustres en todos los ramos del saber.

Incurre usted en la muy lamentable equivocación de mucha gente al culpar al clero del atraso de algunas ciudades. Y no es así. Precisamente aquéllas a que usted hace referencia en su carta no prosperan porque carecen de fuentes naturales de riqueza. Son poblaciones del interior donde las comunicaciones y transportes alcanzan precios crecidos y esto, como usted comprenderá, no es culpa de los curas. Las ciudades de mayor importancia industrial y comercial son las litorales. Esto ocurre siempre en todos los países. Los puertos de mar constituyen una verdadera riqueza para las provincias del litoral por lo mucho que facilitan los transportes. Poco importa que en ellas haya muchos o pocos conventos. Esto en nada entorpece sus actividades.

Seamos justos con los conventos y recordemos que a ellos se debe lo que se salvó de la civilización antigua. En la Edad Media, cuando nobles y pecheros se dedicaban a la guerra y los mayores méritos de un hombre consistían en ser buen guerrero y consumado cazador, no se daba importancia al saber. La lectura y la escritura eran cosas desdeñables, como todo cuanto se apartara de asuntos de guerra y caza. Y entonces la cultura se refugió en los conventos, que la conservaron y devolvieron al mundo pasados los azarosos tiempos medievales. Si no fuera por los frailes, aquella cultura estuviera totalmente perdida. Algo, pues, se les debe, mucho a mi juicio.

Y no es eso sólo. Refiriéndome solamente a España le diré que un fraile dominico, el P. Francisco de Vitoria fué el iniciador del Derecho internacional. Ya ve usted, mi querido comunicante, es un fraile al que se le debe nada menos que el Derecho internacional. ¿Qué le parece a usted?

A otro fraile, el P. Las Casas, se deben las famosas leyes de Indias. Sus consejos, sus trabajos en favor del indio, sus afanes, dieron por resultado aquellas sabias y humanitarias leyes.

Sin los buenos oficios de Fray Antonio de Marchena y de Fray Juan Pérez, cerca de la Reina Católica, Doña Isabel I de Castilla en favor de Colón, éste no hubiera descubierto las Américas para España. ¿Van o no saliendo muestras de lo mucho que la civilización debe a los frailes, a esos pobrecitos frailes que muchos tildan de parásitos y de inútiles?

¿Más botones quiere usted? El Arzobispo Valdés de Salas fundó la Universidad de Oviedo, esta gloriosa Universidad que lleva tres siglos de vida, donde se escuchó la palabra del P. Feijoo y por la que pasó el no menos ilustre P. Sarmiento, Universidad que formó hombres de profundo saber, personas eminentes que honraron con su ciencia a España, al Principado y a la Universidad ovetense. El mismo Arzobispo, que fué, además, Inquisidor General del Reino, fundó también, en Salamanca, el Colegio para estudiantes asturianos, que adquirió gran resonancia.

Un hombre de iglesia, el Cardenal Cisneros, que antes había sido humilde fraile franciscano, fué, acaso, el mejor gobernante que tuvo España. ¿Para qué seguir, mi buen señor J. V.? ¿No quedan ahí suficientes pruebas de lo que hicieron los frailes en beneficio de la humanidad? Y cuente que sólo me referí a españoles y en número escasísimo, pues me he dejado muchos, muchísimos millares, cuyos nombres le será fácil encontrar con sólo urgar un poquillo en alguna Biblioteca. Y hasta sin eso, pues los hay que están en la memoria de todos, como Santa Teresa de Jesús, Sor Inés de la Cruz, Fray Luis de León, Fray Luis de Granada y tantos más que sería prolijo enumerar.

Termino aquí, que esto ya se va haciendo largo, y temo dar fin a su paciencia.

Voy a referirme hoy, mi distain Oviedo, agosto de 1938.

Eduardo A. Quiñones.

AMSTERDAM DE FIESTA POR EL ANIVERSARIO DEL REINADO DE GUILLERMINA

AMSTERDAM, septiembre 5. (AP). Esta ciudad, escena de la ascensión de la Reina Guillermina al trono, celebró con gran desbordamiento de regocijo el cuadragésimo aniversario de ese acontecimiento.

Manana se cumplirá el aniversario.

La Reina, que cumplió 58 años de edad la semana pasada, pasó por las calles en una carroza de laca, tirada por seis caballos.

La Princesa Juliana y su esposo el Príncipe Bernhardt esperaron a la Reina en la Plaza de Dam que se hallaba magníficamente engalanada.

Mañana, en la iglesia donde la Reina prestó juramento hace cuarenta años, el primer ministro Hendrikus Colijn pronunciará un discurso conmemorativo.

CARTERAS PARA COLEGIO
Practiquísimos modelos en toda clase de pieles y precios, estilos y tamaños. Carteras de cuero que no se acaban nunca. Hechas como para muchachos. Grabamos las iniciales y nombres.
La Casa del Perro Neptuno No. 210 (antes 38.)

M.E.C.D. 2016

"JIMMY H." CONQUISTO EL MEJOR EVENTO DE AYER EN EL HIPODROMO

Continuaron los dividendos altos ayer en nuestro hipódromo, llevándose la palma el Daily Double, que produjo un pago de 376 pesos, dividido según nuestras noticias entre cuatro honrados ciudadanos para los cuales esa suma partida en cuatro pedazos representa un pequeño capital. Produjose esto como resultado de las victorias de Hard Rock y Winning Woman en las carreras segunda y tercera, tras el fracaso sonoro de Trapshooter, que no presentó batalla en ningún momento de la segunda competencia de la tarde.

Hard Rock vino de atrás, cuando ya Little V. había soltado buena parte de sus energías al superar a sus demás contrarios en los primeros furlongs de la carrera. Pimienta fué al látigo al darse cuenta de la gran oportunidad que se e presentaba al desmayar el ejemplar de Mesejo y Bavastro para superar a Trianón, que cerró con velocidad también, aunque este último no pudo hacer otra cosa que lograr el segundo lugar.

EN PUNTA

Winning Woman se destacó en la punta prácticamente desde la arrancada y tuvo pocos problemas en mantenerse a la cabeza de la procesión. Unknown Worlds, partiendo desde detrás de la gatera otra vez, vino de atrás y cerró una gran brecha y Outbreak que estaba bien colocada al entrar en la recta, fué barajada hacia atrás después, sin volver a ser contendiente. Buds Choice rindió un gran esfuerzo, pero el estallido de velocidad finalista de Unknown Worlds le arrebató el placé a la yegua de López y Perdomo.

DOS PARA BORRAJO

Buy Straight volvió a ganar. De nuevo tuvo que batir a Dome. Esta vez el negro representante del Aevos estuvo muy cerca de la ganadora a la entrada de la recta, pero no pudo alcanzarla allí, perdió velocidad después y cuando volvía al final ya era tarde porque Marrero tenía ya en la varilla a la hija de Purchase.

El otro triunfo de Borrajo tuvo lugar en la quinta con Blind Playdema. La carrera parecía un «cinch» para High Shoes, que partió bien y se colocó a la cabeza, siendo alcanzado y pasado por Barashkova primero y estorbado por Cañonazo más tarde cuando éste inició su avance. El ejemplar de Corujo perdió el paso y varios largos y poco después es'aba descartado mientras Blind Playdema venía de atrás para superar a Barashkova, con energías suficientes para impedir que Canonazo, que rindió buen esfuerzo, pudiera poner en peligro la victoria de la hija de Blind Play.

Los stewards llamaron a su caseta a Marrero, Alberto Fernández y Monroy después de la competencia, pero no recibimos informes sobre si habían castigado a algún jinete por tranques o faltas en el curso de la fiesta de ayer.

El jinete de June Bourbon, J. Alorda, cortó al field en la primera curva y estuvo a pique de causar un accidente serio en la sexta carrera. Eso le dió ventaja grande sobre sus rivales y aunque la yegua de parada al final todavía marcó un largo de ventaja sobre Owitch al terminar la competencia.

LA ULTIMA

Jimmy H. repitió también. Fué la suya una carrera excelente persiguiendo a Chancell hasta que la sometió y manteniéndose firme cuando la yegua de los Cresno renovó sus esfuerzos en los últimos tramos. Threems abrió de cinco a uno y fué extensamente respaldado, pero aparte de colocarse bien en la recta lejana no logró otra cosa que el show.

SPORTS DIARIO DE LA MARINA SPORTS

PAGINA CATORCE — LA HABANA, MARTES, 6 DE SEPTIEMBRE DE 1938 — AÑO CVI

DESDE EL BULL PEN

Por PEDRO GALIANA

NO BUSQUE ESTO EN LOS BOX-SCORES:

Ha causado sensación la noticia que dimos el domingo sobre un posible cambio de jugadores que ha de ponerse en práctica, en diciembre, por los más importantes clubs de la Liga Americana... Según este cambio, Hank Greenberg pasaría del Detroit Tigers a los Yankees, por Joe DiMaggio... Tommy Bridges iría al Washington por Jimmy Deshong, y, Rudy York se trasladaría a los Atléticos de Filadelfia por Bob Johnson y el pitcher Caster... Después de esta soperaciones, los Yankees enviarán a Lou Gehrig al San Luis Browns por el pitcher Buck Newsom, y reconstruirán su team-campeón para 1939 con los siguientes players: catcher: Billy Dickey y Joe Glenn... Pitchers: Vernon Gómez, Red Ruffing, Monte Pearson, Buck Newsom, Bump Haley, Johnny Murphy, Spud Chandler, Wesley Ferrell y Steve Sundra... Primera base: Hank Greenberg... Segunda base: Joe Gordon... Tercera base: Red Rolfe... Short stop: Frankie Crosetti... Left field: Tommy Henrich... Center field: Harry Kelley... Right field: George Selkirk... Este team, no contará con el punch de DiMaggio y Gehrig, pero, se ayuda mucho con Greenberg, rey de los jonrones de la Liga Americana, y Kelley, sensacional hitter, que acaba de romper distintos records en la Liga Internacional... El Detroit se beneficia con DiMaggio, pues combinará su trío de outfielders con Bob Johnson, Joe DiMaggio y Pete Fox, mientras Laabs se encarga de la inicial, y, el San Luis refuerza su punch al conseguir una primera base como Gehrig...

Aunque algunos peritos se niegan a creer que el trabajar en el Juego de las Estrellas pueda ocasionar daño a los lanzadores, se sabe que ni Johnny Vander Meer, ni Vernon Kennedy, Mace Brown, Johnny Allen, Bob Feller y Jim Turner, han vuelto a pitchear eficientemente desde que intervinieron en el choque estelar de 1938... Allen, por ejemplo, tenía un record de 12 victorias y una sola derrota, antes de iniciar el match... Había triunfado en 27 de sus últimas 29 salidas, pero, después que les pitcheó a los ases de la Liga Nacional ha perdido siete de sus últimos nueve games... Y ha perdido toda su efectividad... Bob Feller fué al encuentro con un record de 9 victorias y 3 derrotas, pero, se calentó el brazo tan apresuradamente en el bull pen, que últimamente ha perdido siete de sus últimas diez salidas... Los Reds de Cincinnati hubieran podido ganar el pennant, si Vander Meer no hubiese explotado ruidosamente, como lo ha hecho... Mace Brown, considerado una estrella del relief, no ha sido más el hombre útil de Pie Traynor... Joe DiMaggio, considera a Mel Harder, de los Indios de Cleveland, el pitcher más difícil de batear de la Liga Americana... (Esto es un secreto: Buddy Lewis, del Washington, emplea los bates más ligeros de las Mayores... Sólo tienen 22 onzas)... Un crítico de la Liga Nacional dijo el otro día: «¿Cómo es posible esperar que los Gigantes ganen el pennant con cinco players de la Liga Internacional en sus rosters?»... (Los jugadores eran: Cissell, Seeds, Myers, Witting y Vanderberg)... Charley Barrett, durante muchos años un scout de primera con los Cardenales, dice que el camino más corto para llegar a las Mayores es... aprender debidamente el catching!... Spud Chandler, el hombre que nadie consideraba, es el primer pitcher de los Yankees, en los avrages, después de Red Ruffing... Pedro Martínez Fraga, Embajador de Cuba en los Estados Unidos, ha sido invitado especialmente por Mike Jacobs para la inauguración de la temporada de Jai Alai, en el Hippodrome... Otros invitados especiales, han sido: Coronel Ruppert, Gilbert Kahn, Félix Ferry, Murray Silverston, William Claxton, Irving Caesar, Harry Goetz y Harry Winston...

Aunque los peloteros aseguran que han perdido el pennant ante un team superior, nadie quiere creer que los Indios de Cleveland sean inferiores a los Yankees... en Cleveland!... Johnny Allen culpa a Earl Averill de haber medido muy mal el batazo de Joe DiMaggio que se convirtió en triple para ganar uno de los últimos juegos de la serie New York-Cleveland, en el último inning... El Baltimore y el Toronto han hecho ofertas a Rogers Hornsby para que cuide de la dirección de sus conjuntos en 1939... El Rajah ha hecho una magnífica demostración este año con el Chattanooga... Los Gigantes se acaban de gastar una gigantesca cantidad en el pitcher Manuel Salvo, del club San Diego, sólo para descubrir que el citado hurler tiene el brazo en malas condiciones... Los jugadores de la Liga Nacional dicen que Casey Stengel ha ofrecido este año la mejor dirección del viejo circuito... Muchos críticos de la Liga Americana no están nada sorprendidos de los éxitos de Monte Pearson... Sinceramente afirman que Monte ha tenido una bola muy difícil de batear en toda la temporada... Tommy Farr ha declarado a la prensa que en Inglaterra, hay tres welters que le ganarían a Henry Armstrong... Aunque Miss Helen Wills no ha querido participar en el torneo nacional de tennis, la demanda de tickets para el campeonato es mayor que nunca este año... El bate que utiliza Red Ruffing en los juegos es uno que le pidió a Jimmy Foxx... Tommy Meany, Presidente de la Asociación de cronistas de baseball de los Estados Unidos, se encuentra enfermo en estos días... Tom es un gran amigo y le deseamos pronto restablecimiento... Los altos oficiales de los Dodgers y de los Yankees están en pugna con motivo de la venta de Jimmy Gleeson al Chicago... Gibson, el famoso catcher de color que Mike González trata de agregar al club Habana este año, acaba de participar en ocho juegos consecutivos, con el equipo de los Homestead Grays, y ha bateado por un batting average de .600... Durante la serie de juegos, Jessua conectó pelotas que llegaron a más de 415 pies del home plate... Todo esto tiene importancia, si se observa que el equipo donde juega Gibson pasó de ciudad en ciudad, durante esos ocho games, sin darle chance a los jugadores para dormir cómodamente.

CURIOSIDADES:

El infielder Cissell está utilizando el uniforme de Carl Hubbell, y, está bateando como Carl, pero Terry lamenta que no pueda imitarle también en el pitching.

Si la Liga Nacional vuelve a perder este año la serie mundial contra los Yankees, en el futuro, antes de que el ganador del viejo circuito se enfrente con la troupe de Ruppert, tendrá que eliminarse con el club Newark, que monopoliza la Liga Internacional.

Si a DiMaggio lo envían realmente al Detroit, se va a sentir como si estuviera en las Mayores, y, cuando lleguen las series New York-Detroit comprenderá fácilmente cómo se sienten ahora sus rivales...

SPORTFOLIO

PREGUNTAS:

1—A dónde juega mejor Melvin Ott, en la tercera base o en el right field? Quién es mejor: Danning o Lombardi? (Minas Santa Lucía, Pinar del Río).

2—Qué pitcher tiene más velocidad, Monte Pearson o el zurdo Vander Meer? Explotó Ruffing en los juegos de la serie mundial de 1936 y 1937? (Pinar del Río).

3—Cuál es el mejor manager de ambas Ligas? Quién es el mejor center field y la mejor tercera? (Sierra Morena).

4—Cree usted que los players Virgil Davis, George Davis, y Curt Davis son hermanos? A quién prefiere usted a Crosetti, a Cronin o a Durocher? Cuántos son los hermanos Di Maggio?

RESPUESTAS:

1—Melvin Ott luce «natural» en el right field, en tanto que en tercera parece flojo en las jugadas sobre bunts. Lombardi es superior a Daning, si se toma en consideración todos los puntos del baseball.

2—Vander Meer tiene enorme velocidad. Monte Pearson es un hombre que depende enteramente de curvas. Ruffing ha perdido un match de serie mundial. El primero de 1936, pero, terminó el desafío frente a Hubell, perdiendo 7 a tres.

3—Bill McKechnnie, del Cinci, puede considerarse uno de los mejores managers de ambas ligas. Terry es otro muy bueno, lo mismo que Bucky Harris. Es difícil señalar al mejor de todos. DiMaggio es el mejor center field. Rolfe, la mejor tercera.

4—Ninguno de los Davis es hermano. Ese apellido es, para los americanos, algo así como los González, los Garcías y los Pérez, para los latinos. Cronin parece el torpedero más completo del trío. Los hermanos DiMaggio son tres: Joe, Vince y Dominik. El primero está con los Yanks, el segundo con el Boston y el tercero con el San Francisco, de la Liga del Pacífico.

Dirija sus preguntas a Pedro Galiana, sección SPORTFOLIO, DIARIO DE LA MARINA, Habana.

CASTRO POEY CONQUISTO AL DEPORTIVO ACOSTA CON SCORE DE 7 POR 2

El equipo de base ball de Castro Poey derrotó ayer a los muchachos del Deportivo Acosta con score de 7 por 2, en el encuentro que ambos teams celebraron en los terrenos de Regla Park, sede de la Liga Social.

Un rally de cuatro carreras en el octavo inning, cuando el match permanecía apretado, marcando una victoria de 3x2 para los estudiantes, decidió definitivamente el desafío. Los ganadores batearon 11 hits, por 5 los vencidos.

La anotación por entradas:

		C.	H.	E.
C Poey	100 200 04—7		11	2
D. Acosta	001 000 10—2		5	4

Baterías: Rafaell y Baluta por el Castro Poey; Puig, Fineda y Rodríguez, por el Acosta.

Fueron entregados el domingo todos los premios de las justas de natación del H. Yacht Club

El doctor Miguel A. Rivas presidió la mesa de las nadadoras. Discursos de las niñas Ivonne Romero y Yolanda Gutiérrez. El sábado se entregarán los premios de otras justas

El domingo pasado, en un bello acto, fueron entregados todos los premios de las competencias intersocios de natación y diving del Habana Yacht Club, organizándose por ese motivo, un almuerzo al que asistieron alrededor de sesenta personas, en su mayoría niñas de 8, 10 y 12 años, ganadoras de los diferentes premios ofrecidos por el Comité de Regatas.

Presidió el acto, el doctor Miguel Antonio Riva, entusiasta y querido presidente del Yacht, quien tuvo bellas frases de aliento a estas futuras estrellas de la natación, expresando que el Yacht Club esperaba la cooperación de todas las nadadoras, para que continuaran practicando y que en cercano futuro pudieran representar al Habana Yacht Club.

También hicieron uso de la palabra, la niña Ivonne Romero, quien, en representación de todas las nadadoras, expresaba su agradecimiento al instructor de la natación del Club, Manolo Díaz, haciéndole entrega de una hebilla de oro con sus iniciales. En nombre del team de Relevo de LAS RAYAS habló la niña Yolanda Gutiérrez, manifestando que pecarían éstas de ingratas, si no le expresaran su agradecimiento al señor Ultano Kindelán, quien, desde el comienzo de las prácticas, prestó su más desinteresada cooperación a la organización de los relevos para las niñas menores de 10 y 12 años, entregándole también una hebilla de oro con sus iniciales.

A continuación fueron entregados todos los premios por el doctor Riva, y la lista de los cuales detallamos:

Lista de los nadadores que recibieron sus premios en el Habana Yacht Club, con motivo de las competencias de natación y diving.

Medallas de oro: Loló Pagliery, Graciella Arellano, Lourdes Vareia Zequeira, María Teresa de Zaldo, Leslie Pantin (2), Eugenio Longa, Jorge Mendoza (2), Eugenio López Oña, Ernesto Font, Roberto Maciá, Raúl Moreira y Rafael de Cárdenas.

Medallas de plata: Mercedes Santa Cruz, Graciella Arellano, Miriam Pedroso (2), Alina Hevia (2), María Teresa de Zaldo, Rosa M. Sardiñas, Yolanda Gutiérrez, Silvia Rodríguez Morini, Silvia Maciá (2), Raquel Hevia, Carmelina Maciá, Ivonne Romero Olimpia Pons, Emilio Lecours (2), Roberto Mendoza, José López Silvero, Enrique Gorrín (2), Arturo Sterling, Carlos García Ordóñez, Carlin Sánchez y Jorge Maciá.

Medallas de bronce: Paulette de Cárdenas (2), Isabel López Silvero, Silvia Hernández Batista, María Teresa de Zaldo, Rosa M. Sardiñas, Yolanda Gutiérrez, Lissette Fowler (2), Livia García Tuñón, Beatriz Varela Zequeira, Perla Carrillo, Carmen Argüelles, Eulalia Valdés Fauli, Josefina López Oña, Rosa Inés Centurión, Leslie Pantin, Roberto Menocza, Gabriel Casuso, Tirso del Junco, Raúl García Ordóñez, Alfredo Font, Jorge Latour, Víctor Arellano y Guillermo Martínez.

Pasadores con la bandera del Habana Yacht Club: Loló Pagliery, Paulette de Cárdenas, Graciella Arellano, Lissette Fowler, Livia García Tuñón, Mercedes de la Cámara, Pilar Lamadrid, Berta de Soto, Nancy Font, Margarita Maciá, María Cristina Sánchez y Elena de Zaldo.

Pañuelos de playa: Berta González, Silvia Hernández Batista, Miriam Nufer, Rosa Hernández, Elena Hernández, Elfride Romero, Paula del Valle, Ana Margarita Martínez de Castro, María Luisa Kindelán, Aimée Argüelles, Margarita Morales y Graciella de Cárdenas.

Premios que se entregarán el sábado día 17 de septiembre.

Socios:

Medallas de oro: José Carrillo, Alfredo Longa, Pedro Mena, George Fowler (2) y Carlos Martín.

Medallas de plata: Rosa M. de Cárdenas, Elodia de Cárdenas, Chartte Fowler, José Carrillo, Melchor Gastón y Raúl Valdés Fauli.

JUAN DECALL Y MAYOR PITCHEARON AYER EN LA LIGA SOCIAL AMTR.

Decall fué bateado por los players de los Omnibus Aliados, pero, Mayor cerró muy bien

Agapito Mayor y Juan Decall, dos pitchers que se han destacado mucho este año en la contienda de las Fuerzas Armadas, vistieron ayer el uniforme del Regla Yacht Club, en el campeonato de la Liga Social, y fueron bateados. Decall no pitcheó más que un inning y un tercio, pero, en ese tiempo le batearon tres hits y le tomaron dos bases por bolas, para hacerle distintas carreras.

Agapito Mayor cerró, y, cerró bien, pero el daño estaba hecho y el Regla de la Social no pudo emular al de la Liga Nacional, y perdió con score de 10 x 6. Ahora los Aliados están en el primer lugar por medio juego.

REGLA Y. C.

	V.	C.	H.	O.	A.	E.
Marsal, rf	3	1	0	0	0	0
Torres, ss	3	1	0	0	6	0
Gómez, lf	4	2	0	1	0	1
Espinosa, 1b	3	0	0	13	1	2
López, 2b	4	2	2	2	3	2
De la Paz, c	4	0	1	3	1	0
Fernández, cf	3	0	1	2	0	0
Durán, 2b	3	0	0	3	2	1
Alvarez, p	0	0	0	0	1	0
Decall, p	1	0	0	0	0	0
Díaz, p	1	0	0	0	2	0
Chávez, rf	2	0	0	0	0	0
Gómez, 3b	0	0	0	0	0	0
Mayor, p	1	0	0	0	1	0
Totales	32	6	4	24	17	6

O. ALIADOS

	V.	C.	H.	O.	A.	E.
Guerrero, lf	5	0	0	2	0	0
Fernández, 3b	5	0	0	3	5	0
Sotelo, rf	4	1	0	2	0	0
Coro, 1b-c	5	2	2	9	1	0
Fernández, cf	4	2	2	3	1	0
Montero, 2b	1	1	0	0	1	0
Galdo, c	1	0	1	0	0	0
Hernández, 1b	3	2	1	6	2	2
Hernández, ss	1	1	0	1	4	1
Llópiz, p	4	0	2	1	1	0
Peña, 3b	2	1	0	0	3	1
Llusá, p	0	0	0	0	0	0
López, p	0	0	0	0	0	0
Totales	35	10	8	27	18	4

ANOTACION POR ENTRADAS

Regla . . . . 000 310 020— 6
O. Aliados . . 043 030 00x—10

Empujadores: Galdo, Guerrero 2, Coro, Hernández, Llópiz 2 López, Fernández, De la Uaz. Tubeyes: Fernández, Galdó. Sacrifice: Montero. Bases robadas: Sotelo. Double plays: Peña, Coro a Hernández. Strike out: Alvarez 0, Llópiz 2. Decall 1. Díaz 1. Llusá 0. Bases por bolas: Alvarez 1. Llópiz 6, Decall 2, Díaz 1. Llusá 0. Balks: López. Quedados en bases Regla 4. Aliados 5. Tiempo: 2. 55. Umpires: López y Hernández, Anotador: Roberto Larcada: Observaciones: Hits a Alvarez 3 en 1.1-3 0 out en el 2o. Decall 3 en 1. 1-3: a Llópiz 4 en 8 y 0 out en el 8o. Llusá 0 en 2-3. Díaz 5 en 4.1-3. a López 0 en 1.1-3. Ganó Llópiz. perdió J. Alvarez.

Lo que se presumía

—Perdió el Hispano.
—Perdió la Juventud.

La baja forma de juego de los Campeones Nacionales, fué un cuento. Por los menos, hay que aceptar, como bueno, lo que dijimos en aquellos días en que se iba a reanudar la lucha: «Aun aceptando que los Alacranes están en baja forma de juego, ¿que equipo del resto del circuito, está en mejores condiciones?» Y como el movimiento se demuestra andando, los muchachos que entrena José Tapia y capitanea Chorens de los cinco juegos efectuados, sólo perdieron el primero, los cuatro restantes, los convirtieron en triunfos. Ya la ventaja del Deportivo Centro Gallego, es tanta, que ya no hay quién sueñe con un fenómeno. Todo el interés de la justa de este año, consiste ahora en si son los asturianos los que han de quedar en la cola, o si son los hispanófilos. Y como es fácil advertir, ni aun a los parciales de estos equipos les interesa saber tal cosa. De aquí, el que las jornadas de estos últimos domingos se hayan visto tan pocos frecuentadas por los parroquianos que gustan del fútbol.

El Deportivo Centro Gallego le ganó fácil a la Juventud y el Iberia cogió los mangos bajitos con el Hispano. Era lo indicado. Lo que se presumieron los aficionados, lo que señalaba la cátedra. Por eso se han ausentado los fanáticos del fútbol, porque en las condiciones que están los equipos, ya de antemano se sabe quién gana y quién pierde. La pelota ahora no está en el tejado; mas que cuando juegan Juventud e Hispano, que, como antes dijimos, son los que están en la cola.

El Iberia Jugó bien. Muy mal el Hispano. El score de 4x0 refleja, pues lo que fué el juego. Héctor fué responsable de dos de los tantos; los otros fueron obra de Pito. Estaba señalado Pedro Soler, para arbitrar, pero no hizo acto de presencia. José Dunjó lo sustituyó, y no tuvo problema. Zamorita sigue bien el marco iberista. Y el domingo trabajó con uno de los suyos, muy cerca. Neno que es contemporáneo de Ricardo Más, jugó de defensa.

Los Campeones Nacionales demostraron en todos momentos ser mejores que sus adversarios. La Juventud ya no sopla como equipo de primera fuerza. En este Campeonato los gallegos se han desquitado de anteriores palizas. Score de esta vez fué de 5x2. Boni, que jugó bajo el marco, hizo su papel; la defensa no estuvo mal, y Bolero, como siempre, empujando como un hombre de la situación. Pero nada de eso fué suficiente. Cuando un team se desborda, como se desbordó el de los Alacranes, hace falta, además de una buena defensa, un buen ataque. Y aquí es donde están salvados ahora los asturianos. Evelio y Manolito, anotaron los tantos de la Juventud; Dávila y Tuñas hicieron a razón de dos por cabeza; Tomás se anotó el otro. Guardia, como Dunjó, actuó muy bien.

Los vascos están jugando ahora una serie de tres juegos con el Necaxa. El primero ya lo jugaron el domingo, con score de 4x1. Y, según dijo por Radio «Fray Nano», difícilmente el Necaxa podrá ganarle un juego al Euzkadi.

La Juventud Progresista de Luyanó tiene preparada una fiesta bailable para el día 10 de septiembre, en sus salones de Teresa Blanco 111, en Luyanó. Amenizará la orquesta de Los Caciques, con Juanito Garro. Y el septeto Internacional. Música por todo lo alto.

PETER.

Ganó dos juegos el querido Cinci frente al S. Luis

Como resultado de estos 2 éxitos, los Rojos están ahora a cuatro juegos del Pittsburgh

CINCINNATI, septiembre 5. (AP.) —Los Cincinnati Reds redujeron en dos juegos completos la ventaja de los Piratas hoy, barriendo con el doble juego celebrado contra los Cardenales de San Luis, 4 por 3 y 4 por 2, mientras que los leaders eran derrotados por los Cubs, quienes están en el tercero.

Una concurrencia de día de fiesta, 26.291 personas, rugió mientras los Reds ponían en práctica uno de sus más fuertes ataques en las últimas semanas para colocarse a cuatro juegos del primer lugar.

Johnny Mize bateó un jonrón en el octavo inning del segundo juego, pero entonces el novato Barrett finalizó fuerte y ponchó a Medwick para terminar el juego.

La anotación por entradas del primer desafío fué como sigue:

		C.	H.	E.
San Luis	000 000 102—3		5	0
Cincinnati . . .	200 100 01x—4		12	1

Baterías: Warneke, Harrell y Owen y Bremer, por el San Luis; Weaver, Derringer y Lombardi, por el Cincinnati.

Véase el score del segundo:

SAN LUIS

	V.	C.	H.	O.	A.	E.
Moore, cf	4	0	0	2	0	0
S. Martin, 2b	5	1	1	1	4	0
Padgett, rf	5	0	1	1	0	0
Medwick, lf	5	0	2	2	0	0
Mize, 1b	2	1	2	11	0	0
Bordagaray, 3b	4	0	0	1	1	0
Brown, ss	3	0	0	3	3	0
Bremer, c	4	0	1	3	2	0
Macon (1)	0	0	0	0	0	0
Owen, c	0	0	0	0	0	0
McGee, p	1	0	0	0	4	0
Slaughter (2)	1	0	0	0	0	0
Weiland, p	0	0	0	0	0	0
Totales	34	2	7	24	14	0

(1)—Corrió por Bremer en el 8o.
(2)—Bateó por McGee en el 8o.

CINCINNATI

	V.	C.	H.	O.	A.	E.
Riggs, 3b	5	2	2	1	3	1
Cooke, lf	4	0	1	2	0	0
Berger, lf	1	0	0	0	0	0
Goodman, rf	4	0	1	4	0	0
McCormick, 1b	3	1	0	9	1	0
Lombardi, c	4	0	2	2	0	0
Craft, cf	3	0	3	3	0	0
Frey, 2b	4	0	1	2	5	0
Richardson, ss	4	0	2	3	2	0
Barrett, p	2	1	1	1	1	0
Totales	34	4	13	27	12	1

Anotación por entradas:

San Luis . . . . 100 000 010—2
Cincinnati . . . 200 002 00x—4

Sumario:

Empujadores: D. Medwick, Mize, Cooke, Goodman, 2; Craft. Two base hits: S. Martin, Medwick, Lombardi. Three base hit: Riggs. Home run: Mize. Base robada: Cragt. Sacrifices: McGee, Barrett, 2. Double play: Bremer a Brown. Quedados en bases: San Luis, 11; Cincinnati, 10. Bases por bolas: McGee, 2; Barrett, 5. Struck out: Barrett, 1. Hits: a McGee, 12 en 7 innings; a Weiland, 1 en 1. Perdió McGee. Umpires: Parker, Moran y Magerkurth.

ESTA VENDIDO TODO EL TEATRO PARA LA INAUGURACION DEL FRONTON EN EL HIPPODROME, EL PROXIMO DIA OCHO

Los pelotaris con boinas azules son figuras populares en Broadway. Con un cuadro de 30 jugadores se inaugura el día 8 la primera temporada de cesta en la Babel. Impresiones del viaje

NUEVA YORK, agosto 31.— Unicamente el buen humor de un grupo de atletas jóvenes se va por encima de la fatiga de un viaje de doce horas en barco, sin pegar los ojos y veintinueve horas en tren, soportando sin sentirlo los naturales inconvenientes de una jornada tan larga sin proporcionar al cuerpo reposo alguno. Los pelotaris han vivido larga travesía entonando canciones vascas, convirtiendo el carro del Havana Special en salón donde sin tregua ensayasen los miembros estudiosos de un orfeón en víspera de debut. Podría haceros la historia de lo que han sido estos dos días durante los cuales algunos jugadores de inagotable salero se propusieron que nadie pudiese dormir en el tren y nadie durmió. Cuando Mister Richard Berenson subió al tren en Trenton, para acompañar a los excursionistas hasta la Pennsylvania Station, la conjura contra el reposo se había consumado plenamente y era mucho pretender que los muchachos sonriesen con ganas ante las cámaras que invadieron al andén....

Que existe aquí gran curiosidad para el jai alai y por los «jai alai players», es cosa que pudimos comprobar a los pocos momentos de haber abandonado los vagones. Berenson distribuyó boinas azules y quiso que la embajada toda luciera esta prenda típica ya que da sazón a la propaganda enorme que se le hace al frontón en Nueva York. Mike Jacobs, socio y amigo de Berenson, acudió a recibir a los pelotaris y después de dar instrucciones urgentes al pelotón de reporteros gráficos que se volvieron locos cambiando placas y bombillos, llamó a Pistón y a Guillermo, pidió una cesta, se puso una boina y pidió que le retrataran con los campeones. Luego de facilitar durante media hora interminable la labor de los fotógrafos, abandonamos la Pennsylvania en un collar de taxímetros amarillo y la delegación deportiva se confudió en el sistema nervioso de la Babel, donde todo es precipitación, ruido, afán de dólares, y donde es difícil ver dos veces la misma cara por obra de una poderosa ley aritmética que a pesar de ser bien conocida, produce siempre un poco de espanto.

Todavía antes de ganar la cama y el derecho tan humano a ceder la mente al sueño, Berenson estuvo en el hotel, en uno de cuyos salones reunió a todos los canasteros para adelantarles el programa a cubrir: era necesario que fuesen al Hippodrome a ver la cancha, que todavía no está terminada, enseguida debían alinear en el pórtico del teatro, para una información gráfica destinada a una gran revista metropolitana; al día siguiente, un almuerzo en el Hippodrome, con asistencia de distintos cronistas deportivos. Berenson ha descubierto un camino fácil y simpático para llegar al corazón de los críticos de sports que visitan el frontón en busca de noticias e impresiones de un entretenimiento, para casi todos ellos totalmente desconocido. Les obsequia con cestas que tienen en el taco autógrafos de las estrellas de la cancha. Una recomendación importante ha hecho el magnate del jai alai en Norte América a los integrantes del cuadro. Que no acepten invitaciones para «parties», ya que, a modo de propaganda para el espectáculo, tendrá que reportar en estos días a diversos actos sociales.

La «premiere» está anunciada para el día ocho de este mes y al momento de escribir esta información en la oficina del Hippodrome no se disponen de otras localidades que las más altas y económicas, que todavía no han sido puestas a la venta. Todo lo que tiene en New York un valor representativo, acudirá esa noche, al «pre- estreno» del juego vasco.

El efecto que produce una cancha de juego edificada en la boca de un escenario, es distinto del que experimenta el aficionado en los frontones corrientes. La capacidad acústica de un local hecho para representaciones teatrales, debe dar alegría al sonido seco y penetrante de la pelota. Como el asfalto no está terminado todavía, los pelotaris no han podido ensayar. Hay alrededor de sesenta obreros trabajando día y noche y el contratista tiene el compromiso con la empresa de terminar las obras el jueves de esta semana, para que comiencen los ensayos. Entonces enviaré una idea de lo que es la cancha, factor de vital importancia, y, a mi modo de ver las cosas, pendiente del cual están más del setenticinco por ciento de las posibilidades de éxito.

La medida del cemento es buena y en términos generales parece un buen frontón.

Segundo, Gabriel, Mateo y Carlos que vienen de México, llegarán mañana, para completar el staff de treinta pelotaris. Se están haciendo en la edificación del frontón en el Hippodrome cosas que nunca antes han sido hechas en frontón alguno y que constituyen ingeniosas innovaciones del espíritu yankee, que rompe con todas las tradiciones y con todas las rutinas. Pero del asunto me ocuparé en las impresiones de mañana.

Pistón fué visitado en el hotel por un agente de negocios que quería dedicarse a explotar el nombre del gran delantero en propagandas comerciales. A Pistón le pareció un asunto demasiado complicado y le dijo que regresara dentro de unos días, que él iba a pensarlo. Tocados con boinas azules, los pelotaris son figuras populares en Broadway... El hotel donde se hospedan los jugadores se ve invadido por una ola de latinos residentes en la Metrópoli... Jacobs cree que el jai alai aquí es un negocio de millones.

Va a debutar como profesional de la cesta en New York un joven aficionado cubano, Miguelito Triay... Valentín Aguirre no sabe como cumplimentar a sus paisanos y vive consagrado a ellos. Sólo con el público americano que ha visto jai alai en excursiones a Miami, a la Habana o a México, el Hippdrome tendrá un movimiento enorme.

Norman St. Denis, hijo de Walter el viejo y brillante periodista, es jefe de publicidad del frontón.

SECADES.

Box Score

L. MUSICAL

	V.	C.	H.	O.	A.	E.
Bocalandro, lf	4	0	1	[illegible]	0	0
Jeñalver, cf	4	0	0	3	0	0
Pérez, rf	3	1	1	2	0	0
Ledesma, 2b	4	1	2	5	3	1
Rey, 1b	3	2	1	3	0	0
Rodríguez, c	3	1	1	3	2	0
Bala, ss	1	2	0	2	0	1
Deschapelle, 3b	3	1	2	1	0	0
Figueroa, p	0	0	0	0	0	0
Pérez, p	3	0	0	0	2	0
Caraballo, ss	0	0	0	0	0	0
Totales	28	8	8	27	7	2

D. LA FE

	V.	C.	H.	O.	A.	E.
Xiqués, rf	3	1	1	0	0	0
Fuentes, 3b	4	0	0	1	3	1
Morfa, 1b	4	1	2	8	0	0
Morán, cf	4	1	0	3	0	0
Xiqués(lf	4	0	1	0	0	0
Sosa, c	3	1	2	3	2	0
Arozarena, ss	2	0	1	3	1	2
Collazo, 2b	1	0	1	3	3	0
Pedroso, p	2	0	0	0	3	0
Totales	27	4	8	21	15	3

ANOTACION POR ENTRADAS

L. Musical . . .020 100 5—8
D. La Fe . . . . 400 000 0—4

SUMARIO

Empujadores: Sosa 2, Deschapelles, Bocalandro, Rodríguez 3. Tubeyes: Arozarena, Rodríguez. Sacrifice: Pedroso. Bases robadas. Deschapelles, Arozarena. Strike outs: Figueroa 0. Pérez 2. Pedroso 2. Bases por bolas: Figueroa 2, Pedroso 4. Deal ball: Pedroso a Rodríguez a Deschapelles a Bala. Wilds: Pérez, Hits a los pitchers: Figueroa 2, Pedroso 7. Pérez 1. Gana: Pérez, Pierde: Pedroso. Anotador: Montesinos.

U. FRATERNAL

	V.	C.	H.	O.	A.	E.
González, ss	1	0	0	0		1
Calderón, rf	4	2	2	2	0	0
Naite, 2b	5	0	2	0	2	0
Barnés, 3b	3	1	2	0	1	0
Abreu, lf	5	0	0	2	0	0
Valdés, 1b	3	1	0	9	1	0
Gómez, cf	2	1	1	2	1	0
Drake, c	1	1	0	5	0	0
Cabrera, ss	3	1	1	0	3	0
Pérez, p	0	0	0	1	0	0
Totales	29	7	8	24	11	2

ANTILLA

	V.	C.	H.	O.	A.	E.
Estenoz, ss	3	1	0	2	6	0
Herrera, 2b	4	1	1	4	1	0
Díaz, lf	4	0	2	2	1	0
Morales, c	4	2	2	2	3	0
Gorotiza, cf	2	2	2	3	1	0
Valle, 3b	3	2	2	3	1	0
Delgado, 1b	4	0	1	8	0	0
Mendoza, rf	4	0	0	2	0	0
Clavel, p	3	0	1	0	1	0
Suárez, rf	0	0	0	1	0	0
Totales	31	8	11	27	14	0

ANOTACION POR ENTRADAS

U. Fraternal . . 100 111 012—7
Antilla . . . . 122 000 03x—8

SUMARO:

Empujadores: Morales, Delgado, Barnás 2, Valle 3, Dreke, Calderón 3. Gorotiza 2. Home runs: Barnés y Calderón: Tribeyes: Morales. Tubeyes, Valle, Gómez, Calvel, Gorotiza y Calderón. Sacrifice. Herrera: Bases robadas: Gorotiza. Doble plays: Estenoz a Herrera a Delgado. Naite a Valdés a Dreke. Strike out: Safora 2, Clavel 2. Pérez 0, Morales 0. Bases por bolas: Safora 2, Clavel 7. Morales 0. Pérez 0. Dead ball: Safora a Estenoz. Gana: Clavel. Pierde: Safora: Tiempo: 1.56. Umpires: Calerón y Cabrera. Anotador: Montesino y Saita.

RESULTADO DE LAS CARRERAS DE AYER

Día 47 Lunes, SEPT. 5, 1938 — Tiempo CLARO — Track FAST

862 ORIENTAL PARK, CUBA — PRIMERA CARRERA 1 and 1-16 Miles 3YO&Up — Purse \$130 Reclamable

856²Keltner	114	7	7	5^3	5^2	3^3	1^{hd}	1^2	J Claege	3-2	3-2
849³Ejector	112	6	5	$2^{1½}$	$2^{1½}$	2½	2^{hd}	$2^{1½}$	J Marrero	2½	2½
848³Diplomatic	*110	2	1	1^2	1^2	$1^{1½}$	3^4	3^3	A Gonzalez	8-5	8-5
856 Tri Cap	109	5	3	3^1	3½	4^2	4^2	4^2	AFrnandez	6	6
852³Artistically	102½b	3	6	4½	4½	6^6	5^3	5^{hd}	F Frnandz	5	5
848 BeautifulGean	*110	4	2	6^4	6^3	5^2	6^8	6^{12}	A Martinez	4	4
852 Rough Rider	108b	1	4	7	7	7	7	7	B Bravo	20	20

P 3:14 Off 3:16 Time 24 1-5 49 1:15 2-5 1.43 1:50

Valor \$90—M V Cooper br g 6 Air Man—Royal Princess Arrancada BUENA Gano FACIL Segundo BAJO LATIGO Keltner obligado por Ejector a perder terreno, finalizo fuerte para ganar alejandose Ejector se movio con decision al entrar en la recta, pero no pudo con el ganador Diplomatic lucho hasta el fin (Precio de Reclamo Ganador \$300)

Keltner 5 80 4 60 3 00 Ejector 5 40 3 60 Diplomatic 3 00

863 ORIENTAL PARK, CUBA — SEGUNDA CARRERA 5 & 1-2 Furlongs 3YO&Up — Purse \$130 Reclamable

858⁴Hard Rock	115b	5	2	5^1	5^{nk}	$4^{1½}$	$1^{1½}$	E Pimienta	6	6
(846)Trianon	112b	4	9	6½	6½	5^{hd}	2½	F Frnandz	3	3
823⁴Little V	115b	7	3	1^2	$1^{1½}$	1^2	3^2	J Gonzalez	4	4
846²Bender Sport	*107b	3	5	8½	7^{hd}	6^2	4^3	J Alorda	3	3
844 Love Potion	112b	10	6	7^2	8½	8^2	5½	AFrnandez	10	10
(838)Trapshooter	115b	9	7	9½	9^2	9½	6^2	J Marrero	4-5	4-5
846 Most Wise	*110b	6	8	3^{nk}	$2^{1½}$	2^{hd}	7^1	J Murgado	15	15
859 Edward D	*110b	8	4	4½	3^{nk}	7^{nk}	8^2	F Cisnero	6	6
847²Fractious	112	1	1	$2^{1½}$	4^{hd}	3½	9^3	J Claege	8	8
850 Noreda	112	2	10	10	10	10	10	AFMartinz	20	20

P 3:38 Off 3:46 Time 24 48 4-5 1:09

Valor \$90—M A Gonzalez ch g 11 Sir Barton-Ogarite Arrancada BUENA Gano BAJO LATIGO Segundo IGUAL Hard Rock se alejaba Trianon por fuera, acabo fuerte Little V no tiene excusas Bender Sport cerro una buena brecha (Precio de Reclamo Ganador \$200)

Hard Rock 26 20 11 20 6 40 Trianon 5 40 4 60 Little V 7 00

864 ORIENTAL PARK, CUBA — TERCERA CARRERA 5 & 1-2 Furlongs 3YO&Up — Purse \$130 Reclamable

840⁴Wining Woman	111	2	2	$1^{1½}$	1^1	$1^{1½}$	1^3	AFrnandez	4	3
858²Unknwn Wrlds	112	8	8	6^{nk}	4^{nk}	3½	2no	AFMartinz	4	4
850³Buds Choice	112b	5	5	2^{nk}	2½	2^2	3½	J Marrero	4	4
846³Forewarned	110b	1	6	8	7½	$4^{1½}$	4½	E Castell	5	6
842 Outbreak	*110b	4	7	7^1	6½	5^{nk}	5^5	A Gonzalez	2	2½
842⁴Miss Aevos	*106b	3	3	5^2	8	8	6½	A Martinez	6	10
834⁴Foreign Lady	*107b	6	4	3½	3^{hd}	6^2	7^3	F Cisnero	8	8
(850)Dick Weidel	116	7	1	4^{hd}	5½	7½	8	B Goicochea	2	2

P 4:10 Off 4:11 Time 24 48 3 5 1:08 3-5

Valor \$90—F Rivero b m 7 Thunderer—Florianka Arrancada BUENA Gano FACIL Segundo BAJO LATIGO Winning Woman no se vio en peligro Unknown Worlds arranco fuera de la gatera y gano terreno consistentemente Buds Choice se debilito al final (P R \$200)

Winning Woman 10 60 7 00 5 20 Unknown 10 00 6 20 Choice 3 60

DAILY DOUBLE—HARD ROCK y WINNING WOMAN \$376.00

865 ORIENTAL PARK, CUBA — CUARTA CARRERA 5 & 1-2 Furlongs 4YO&Up — Purse \$135 Reclamable

(843)Buy Straight	112	6	2	1^2	1^1	$1^{1½}$	1^1	J Marrero	7-5	7-5
843²Dome	112b	4	4	$4^{1½}$	$2^{1½}$	2^2	2^{nk}	F Frnandz	8-5	8-5
857³Tomah	113b	2	1	3^{nk}	3^{nk}	3^3	$3^{1½}$	J Gonzalez	5	5
853 Tom Jack Jr	116	3	5	5^{hd}	4^1	4^1	4^2	F Perez	2½	2½
845 Cumberland	114b	5	6	6	5½	$5^{1½}$	5^6	J Claege	3	3
843 Linlace	111b	1	3	2^{nk}	6	6	6	A Frnandz	6	6

P 4:34 Off 4:35 Time 23 4-5 48 2-5 1:08

Valor \$95—F Borrajo ch m 6 Purchase—Macron Arrancada BUENA Gano BAJO LATIGO Segundo IGUAL Buy Straight ligeramente arrendada todo el camino, tenia algo en reserva al final Dome cerro fuerte Tomah, por fuera, acabo lleno de vigor Tom Jack Jr se abrio en la curva

Buy Straight 6 60 3 00 2 40 Dome 2 80 2 40 Tomah 2 60 (P R \$600)

866 ORIENTAL PARK, CUBA — QUINTA CARRERA 5 & 1-2 Furlongs 4YO&Up — Premio \$130 Reclamable

841⁴Blind Playdema	109b	3	3	4½	3^2	1^{hd}	1^6	E Pimienta	3	2½
841 Canonazo	110b	6	2	2^1	2^1	3^2	2^2	J Monroy	3½	3
816 Swanky Miss	109b	2	4	5½	5^1	4^{nk}	3^3	F Frnandz	8	8
779 Barashkova	108b	7	5	1^{nk}	1^2	2^{hd}	4^{hd}	AFernandz	3	3
858 Silent Monk	*104b	1	7	7	6^3	6^{10}	5^3	A Martinez	50	100
849²High Shoes	112b	5	1	3½	4^{nk}	5½	6^{15}	J Marrero	4 5	1
344²Buddies	*102	4	6	6^1	7	7	7	L Romero	8	10

P 4:55 Off 5:06 Time 24 48 3-5 1:08 1-5

Valor \$90—F Borrajo b m 6 Blind Play—Diadema Arrancada BUENA Gano FACIL Segundo IGUAL Blind Playdema cerca de los marcadores del paso, se fue al frente cuando quiso y se alejo Canonazo se sostuvo hasta el fin Swanky Miss cerro fuerte High Shoes fue cerrado en la curva lejana (Precio de Reclamo Ganador \$400)

Playdema 13 40 5 60 3 60 Canonazo 6 20 3 40 Swanky Miss 3 40

QUINIELA DUPLA—BLIND PLAYDEMA y CANONAZO \$28.20

867 ORIENTAL PARK, CUBA — SEXTA CARRERA 1 Mile & 60 Yards 4YO&Up — Purse \$130 Reclamable

(844)June Bourbon	*107	6	5	1^5	1^8	1^{10}	1^2	1½	J Alorda	4	3
837²Owitch	*107b	2	3	7	3½	2^1	2^3	2^3	A Gonzalez	2½	2
848 Rose Hazen	112b	7	7	6½	4^{nk}	3^2	3^8	3^8	J Marrero	7-5	8-5
851²Dutchy	112b	4	4	4^1	7	8	5^{nk}	4^5	A Frnandz	8	10
860²Regusted	112b	5	6	5^{nk}	$6^{1½}$	$5^{1½}$	6½	5^2	J Gonzalez	10	10
835 Uma	112	1	2	2½	$2^{1½}$	$4^{1½}$	4^{hd}	6^2	J Claege	8-5	2
866³Lucky Kate	112	3	1	3^1	5^{nk}	6^1	7	7	J Monroy	6	8

P 5:25 Off 5:29 Time 24 2-5 48 4-5 1:15 1:42 3-5 1:46 4-5

Valor \$90—Sra Aida Aria ch m 8 Prince of Bourbon—June Bug Arrancada BUENA Gano BAJO LATIGO Segundo FACIL June Bourbon supero al field en la primera curva, saco buena ventaja y duro para superar a Owitch Esta se deslizo por dentro y ganaba terreno al final Rose Hazen fue la mejor del resto (Precio de Reclamo \$300)

June Bourbon 12 20 4 60 2 60 Owitch 3 80 2 60 Rose Hazen 2 80

868 ORIENTAL PARK, CUBA — SEPTIMA CARRERA 1 Mile & 60 Yards 3YO&Up — Purse \$130 Reclamable

846 Bob Custer	*109b	2	3	$2^{1½}$	$1^{1½}$	1^4	1^4	1^4	J Alorda	15	15
852⁴Carsono	109	4	4	8^3	8^2	4^{hd}	4^3	2^4	E Pimienta	4	4
830 Potentate	*109	3	7	6^1	7^1	$7^{1½}$	2^{hd}	3^1	F Cisnero	15	15
855²Edie	109b	6	5	5^{nk}	5½	$5^{1½}$	3^{nk}	4^3	J Gonzalez	6	6
846 Walkedun	*109	8	9	9	9	6^{nk}	5^{hd}	5½	M Roca	2½	2½
830³Polydee	111b	5	1	3^{nk}	2^{hd}	2½	6^{hd}	6^2	J Monroy	2½	2½
847 Aromette	*106	1	2	1½	6^{nk}	9	8^{nk}	$7^{1½}$	A Martinez	6	6
851⁴Fleet Miss	*106b	9	6	4^{hd}	3^{nk}	8^2	$7^{1½}$	8^4	A Castillo	8-5	8-5
846⁴Alfred C, M.	*109	7	8	7½	$4^{1½}$	3^{hd}	9	9	A Gonzalez	6	6

P 5:53 Off 5:56 Time 24 2-5 48 3-5 1:15 3-5 1:43 3-5 1:47 2 5

Valor \$90—Miss E Quintaha b g 9 Daimyo—Go Bang Arrancada BUENA Gano FACIL Segundo IGUAL Bob Custer saco buena ventaja en la ultima curva y gano sin extenderse Carsono cerro una buena brecha Potentate partio fuera de la gatera Edie hizo un buen esfuerzo Aromette se detuvo despues de la media milla (Precio de Reclamo \$200)

Bob Custer 55 40 35 40 3 60 Carsono 4 00 2 80 Potentate 5 00

QUINIELA DUPLA—BOB CUSTER y CARSONO \$92 .60

869 ORIENTAL PARK, CUBA — OCTAVA CARRERA 1 Mile & 60 Yards 4YO&Up — Purse \$140 Reclamable

(853)Jimmy H	114b	2	3	2^4	2^4	1^1	$1^{1½}$	$1^{1½}$	F Frnandz	4 5	4-5
853²Chancell	114b	3	1	1^5	$1^{1½}$	2^3	2^4	2^2	E Castell	2	2
853⁴‡Threems	112b	4	5	$3^{1½}$	3^4	3^3	3½	3^{nk}	J Marrero	5	3
811⁴Deer Leap	104b	1	2	4½	5	5	4^{nk}	4^2	B Goicochea	2	2½
853³Whittle	105b	5	4	5	4^2	4½	5	5	A Gonzalez	4	5

P 6:15 Off 6:18 Time 23 3 5 47 4 5 1:13 1 5 1:41 1:45 2 5

Valor \$100—J Perez gr g 7 Tournament II—Mabel Dale Arrancada BUENA Gano APURADO Segundo FACIL Jimmy H dispuso de Chancell cuando se lo pidieron y la mantuvo a raya al final Chancell se sostuvo despues de pasada Threems cerro fuerte y supero a Deer Leap Whittle no fue factor (Precio de Reclamo Ganador \$800)

Jimmy H 4 40 2 80 Chancell 3 80 No Show Mutuels Sold

SARMIENTO CONTRA PASCAU EN EL HABANA - MADRID

Trecet vuelve a un estelar esta noche y su tarea será dura, poniendo a prueba una vez más su calibre, ya que Sarmiento y Uría, los rivales que vestirán de azul en el segundo match del programa preparado para la función del Habana-Madrid, son dos pelotaris que poseen grandes facultades, experiencia y se halla, además, en plenitud de juego.

Pero Venancio no sólo es capaz de figurar dignamente en un partido como el que soborean los fanáticos a segunda hora en el palacete de Belascoaín y Sitios, sino que recibirá cooperación excelente de Pascau, que no sólo ha adelantado bastante sino que sigue mejorando y que llegará a medirse pronto en partidos más difíciles aún que el que estamos comentando.

Este será el plato fuerte de la noche, pero los otros dos matches resultarán reñidos y peloteados por lo bien que se han equilibrado las fuerzas de los contendientes. Así en el primero Girón va con Ibarlucea y Severino con Bernal y aunque es lógico que el peso del partido lo lleven los zagueros no puede negarse que los delanteros influirán mucho en la decisión.

A última hora otro partido interesante. Salvador y Torres, dos delanteros de toque fuerte y que están buscando un ascenso en su profesión, saldrán en busca de un triunfo importante, secundados por Rementera y Azpeitia, seguros y experimentados en las tareas del deporte vasco.

Un bonito programa será el de esta noche en el Habana-Madrid.

PROGRAMA PARA HOY

PRIMER PARTIDO, a 25 tantos: Girón e Ibarlucea, blancos, contra Severino y Bernal, azules. A sacar, ambos, del cuadro 14 y medio.

PRIMERA QUINIELA, a 6 tantos: Girón, Ibarlucea, Severino, Bernal, Salvador y Torres.

SEGUNDO PARTIDO, a 30 tantos: Pascau y Trecet, blancos, contra Sarmiento y Uría, azules. A sacar, ambos, del cuadro 14 y medio.

SEGUNDA QUINIELA, a 6 tantos: Pascau, Trecet, Sarmiento, Uria, Rementería y Azpeitia.

ENTRE CAZADORES

—José María Cuervo, Campeón Nacional de Platillos.
—Obtuvo su triunfo con magnífico score: 99 de 100.
—Frank Steinhart ganó en el tiro de pichón: 10 de 11.

Por «PETER»

Cuando anunciamos que Jesús Capín, el Campeón Nacional de Platillos del año 1937, no discutiría su título, dijimos que entonces habría que buscar el próximo «leader» del Trap en siete tiradores, que eran el Capitán Pablo Cruz, Dr. Panchito Méndez Capote Dr. Serafín Quesada, Rodrigo Díaz, José María Cuervo, Thorwald Sánchez y Frank Steinhart. De este septeto no hicieron acto de presencia Capote ni Thorwald. El primero está en viaje de placer por los Estados Unidos y el segundo fué a competir en el torneo de pesca celebrado en Liverpool, Nova Scotia. Pero del quinteto restante, nos entraron tres en el dinero. José María Cuervo ganó el primer puesto; el capitán Pablo Cruz, quedó en el segundo luvar, y Frank Steinhart Jr., en el tercero.

José María Cuervo no había tirado este año gran cosa en platillos, pues con motivo de tener que atender las galerías de Platillo y Skeet, de las que es Director, dejó de tirar desde abril 24, convencido de que no se puede estar en misa y repicar en la procesión. Por la mañana, pues, se dedicaba a organizar las tiradas y competía sólo por las tardes, en pich9n. Sus performances en el más aristocrático de los tiros, fueron excelentes. De las tres últimas competencias celebradas obtuvo el premio en las dos primeras, y aunque nadie contaba con él para el Campeonato interior del Club de Cazadores, lo cierto es que, una vez que se revisaron las tiradas de la temporada, ganaba el Campeonato del Club si lograba vencer el domingo con score cerrado. Es decir, que tenía más chance para arrebatarle el título a Carlos Quintero que Gastón Villalba y Rodrigo Díaz. Pero muy pronto, en la tirada final, pasó el susto Quintero, pues en la tercera entrada a la plancha. José María Cuervo erró su primer pájaro y ya desde este momento, quedaba Campeón el famoso zurdo, tío del chino Jorge Miranda. Este yerro de José María lo había anunciado el veterano doctor Manolo Porto Castañeda, quien sostuvo que un tirador que por la mañana había tirado cien tiros en platillos, difícilmente podía tirar por la tarde en pichón. Y así sucedió. Cuervo, que había ganado dos premios seguidos, terminó la justa del domingo con siete de diez.

Pero bueno, ya el hombre de «las regalías» le había puesto «el cuño» al Campeonato de platillos, que era su mayor ambición. José María Cuervo, como ya dijimos, no competía en Trap desde el mes de abril. Pero animado por Jesús Capín, Vicedirector de Platillos y Skeet, se preparó para tirar en el Campeonato, y durante toda la semana pasada fué a practicar, poniéndose en condiciones de pelea. Y la dió bravamente. Le tocó tirar en la primera tanda, en compañía de Rodrigo Díaz, doctor Serafín Quesada, Frank Steinhart y el capitán Pablo Cruz. En el primer round Rodrigo y Quesada fallaron uno; los tres restantes terminaron con score cerrado. En el segundo round se cayó el doctor Quesada, quien además de no estar bien de salud, ha practicado muy poco y «Quesadita», por lo mismo que es tirador rápido, necesita practicar con frecuencia para encontrar el ritmo que conduce a la victoria. Rodrigo, Steinhart y Cruz, fallaron solamente uno y el único que terminó otra vez con score cerrado fué Cuervo. Sólo un platillo de ventaja sacaba. En esta segunda tanda hubo el detalle que en el platillo catorce: erraron seguidamente Quesada, Steinhart y Cruz. Alguien que presenciaba la tirada dijo que el yerro se pegaba como la grippe. Aunque en honor a la verdad, Cruz debió errar antes, porque en el segundo platillo, desde la estación cinco, se demoró tanto que rompió el pequeño disco de arcilla ya cuando iba en descenso, «allá por los zapotes». ¡Hizo un tiro fenómeno!»

En el tercer round, sólo dejaron de romper uno, Steinhart, Cruz y Cuervo. Este vino a errar el penúltimo platillo, es decir, el setenta y cuatro. Fué realmente una lástima, porque en la cuarta tanda terminó también con 25 y de no haber sido ese lapsus, hubiera terminado con 100 de 100, que es la marca ambicionada por los grandes tiradores. También el Capitán Cruz volvió a romper 25 de 25 en la última tanda, resultando que Cuervo ganó el Campeonato por un solo platillo. La justa fué reñida. No pudo pestañear. Y si pestañea, pierde.

La tirada fué extraordinaria. Nosotros en muchos años, no recordamos haber visto tirar tan bien como en esta ocasión. Años hemos visto en que se ganó con 96 de 100, y esta vez el que hizo 97, que fué Frank Steinhart Jr., se tuvo que conformar con el tercer lugar. Tan buena fué la tirada de los que formaron el primer quinteto, que solamente diecinueve platillos de quinientos erraron. ¡Si hubieran tirado así en Miami, «roban»!

El score de la tirada fué éste:

Tiradores.	1	2	3	4	Total.
José María Cuervo	25	25	24	25	99 de 100
Capitán Pablo Cruz	25	24	24	25	98 de 100
Frank Steinhart Jr.	25	24	24	24	97 de 100
Rodrigo Díaz	24	24	23	24	95 de 100
Gustavo Alfonso	22	25	22	24	93 de 100
Dr. Serafín Quesada	24	22	22	24	92 de 100
Benjamín Grabiel	21	23	23	22	89 de 100
Juan González Abreu	22	21	20	23	86 de 100
Manolo Quevedo	18	19	21	21	79 de 100
Dr. Jorge R. Muñiz	16	20	20	18	74 de 100

Justo es que hagamos resaltar que la organización de la tirada, y la tranquilidad que hubo en el transcurso de la misma fueron perfectas, y de ello fué responsable el ex Campeón Jesús Capín, que fué muy bien asesorado por los señores Carlitos Sauvalle y Ramón Avellanal. Hasta la máquina disparadora se portó bien en esta ocasión En mil platillos que lanzó al aire, no salió ninguno roto; solamente uno salió ladeado a Rodrigo Díaz en la última tanda, quien tuvo que romperlo dos veces por ese motivo, pues desde hace un par de años no se permite tirar a lo que los tiradores llaman «pichón», es decir, platillos rotos, o que no han sido lanzados de plano. También, pues, a Tomás hay que aplaudirlo. Se preparó en condiciones.

Por la tarde hubo tiro de pichón por el premio de José Río Ares, ganando el «Cohete Humano», con score de diez de once. Fué el primero en errar. En la primera entrada a la plancha, a pesar de que era el último del «entry» fué el único en errar. Pero a la larga todos los demás erraron también y el Cohete Humano siguió matando hasta el pichón onceno, que fué el que erraron seguidamente Carlos Quintero y el doctor «Baby» Sardiña, que habían empatado con Frank Steinhart, a quien llamamos el Cohete Humano por la indumentaria que lució esa tarde. Todo vestido de verde, realmente la sensación que daba era la de un cohete. Si hay por casualidad algún chungista, le pone un fósforo al lado y hace explosión. Tal vez su triunfo se deba a la vestimenta, pues aun cuando la calentura del tirador no está en la ropa, lo cierto es que con ese color imita a la hierba y el pichón, en vez de huir, se le acerca. Lo cierto es que Steinhart, con el éxito que tuvo nos dijo que en la próxima season «se iba de promesa».

A continuación publicamos el score de la tirada:

Distancia.	Tiradores	1	2	3	4	5	6	7	8	9	10	11	Total.
26 yardas	José María Cuervo	1	1	0	0	1	1	1	1	0	1		7 de 10
23 yardas	Benjamín Grabiel	1	1	0	1	1	0	1	0	1	1		7 de 10
25 yardas	Carlos Quintero	1	1	1	1	0	1	1	1	1	1	0	9 de 11
25 yardas	Rodrigo Díaz	1	0	1	1	1	1	1	0	1	1		8 de 10
23 yardas	Dr. Eugenio Sardiña	1	1	0	1	1	1	1	1	1	1	0	9 de 11
28 yardas	Gastón Villalba	1	0	1	0	1	0	1	0	0	0		4 de 10
26 yardas	Capitán Pablo Cruz	1	1	1	0	1	1	1	0	1	1		9 de 10
23 yardas	Frank Steinhart Jr.	0	1	1	1	1	1	1	1	1	1	1	10 de 11

En el desempate por el segundo lugar Carlos Quintero mató 3 de 4 y el doctor Eugenio Sardiña 4 de 4, ganando, por tanto, este último.

DIVIDEN HONORES LOS GIGANTES Y PHILLIES

FILADELFIA, septiembre 5. (AP.) —Los Gigantes y Phillies se dividieron el doble juego celebrado hoy, ganando el New York el primero, 7 por cero, y los Phillies el segundo, 4 por tres.

En el inicial Melton sólo permitió tres hits y en el segundo Hollingsworth estuvo muy efectivo en los pinches. Lohrman fué expulsado del box con un ataque de cinco hits cuando los Phillies hicieron todas sus anotaciones.

		C.	H.	E.
New York	000 100 420—7	12	3	
Filadelfia	000 000 000—0	3	3	

Baterías: Melton y Mancuso, por el New York; Passeau y Davis, por el Filadelfia.

Segundo juego

		C.	H.	E.
New York	011 010 000—3	13	0	
Filadelfia	000 400 00x—4	8	0	

Baterías: Lohrman, Brown y Danning, por el New York; Hollingsworth, Clark y Davis, por el Filadelfia.

EL EQUIPO DEL RGTO. CUATRO SUPERO AYER AL QUINTO, 8 POR 2

Anotando cinco carreras en el noveno inning, los de Matanzas ganaron el desafío

Anotando cinco carreras en el noveno inning, los players del 4o. Regimiento, que radica en Matanzas, dieron término a un duelo de pitchers que sostenían los pitchers Miralles y Romero, que se mantenía 3 a 2 a favor de los matanceros, y ganaron el encuentro con una anoción de 8 por 2.

Los vencedores conectaron un total de 11 hits y en ese noveno inning supieron ligar con habilidad.

El score:

REGIMIENTO 4

	V.	C.	H.	O.	A.	E.
Pazos, ss	2	1	0	2	5	0
Reina, rf	1	1	1	1	0	0
Bustamante, 3	4	2	2	2	1	0
Pérez, c	4	2	3	3	2	1
Fajo, 2b	3	0	1	5	5	0
Izquierdo, cf	5	0	1	3	0	0
Santituste, lf	2	1	0	3	0	0
Romero, 1b	4	0	2	7	0	1
Miralles, p	4	1	1	1	2	0
Totales	34	8	11	27	15	2

REGIMIENTO 5

	V.	C.	H.	O.	A.	E.
Aguilar, rf	3	0	1	1	0	0
Jacobet, 2b	3	0	0	3	3	0
Arteaga, 1b	2	0	0	12	0	2
Alderete, cf	5	0	1	5	0	0
Hernández, rf	2	0	0	1	0	0
Jorge 3b	5	0	2	0	2	0
Dop.co, ss	3	0	1	0	1	0
Peña, c	4	1	3	5	1	0
Romero, p	3	1	0	0	3	0
Duany, (1)	1	0	0	0	0	0
Tamayo, rf	1	0	0	0	0	0
Blanco, ss	1	0	0	0	0	0
Alvarez, p	0	0	0	0	1	0
Suset, (2)	1	0	0	0	0	0
Totales	34	2	8	27	11	2

1. bateó por Dopico en el 9o.
2. bateó por Jacobet en en 9o.

ANOTACION POR ENTRADAS

Regimiento 4	000 100 205—8
Regimiento 5	000 010 100—2

SUMARIO:

Empujadores: Romero, Aguilar, Reina, Bustamante 2. Alderete, y Miralles 2. Tubeyes: Peña, Izquierdo, Fajo. Home runs: Bustamante 2. Sacrifice: Aguilar, Pazos. Double plays; Dopico a Jacobet a Arteaga. Strike out: Miralles 3. Romero 5. Alvarez 3. Bases por bolas: Miralles 9. Romero 7. Alvarez 3. Passed balls: Peña. Tiempo. 2.42. Umpire: Gutiérrez y Ecay. Anotador: Hilario Fránquiz. Observaciones: Hits a Romero 9 en 8 inning y 300 vb. Perdió: Romero.

INSCRIPCION PARA LA JUSTA DE HAND BALL QUE SE DARA

Adolfo González ha logrado un record con el entry que se le ha presentado en estos días

Un record de inscripciones —para dos días de actividad—ha coronado el esfuerzo realizado por Adolfo González para celebrar un campeonato de hand ball, comprendiendo tres categorías, en la cancha de la Playa.

Un total de 64 jugadores han hecho su inscripción formal, prometiendo una contienda de interés que debe desarrollarse en un mes y días. Los partidos se ofrecerán solamente los domingos, jugándose en horas de la mañana y de la tarde.

Como se sabe, el ganador de esta competencia queda clasificada el mejor handbolista de la playa, durante la temporada de verano. Hay una medalla de oro para el ganador de cada categoría, y otras de plata y bonce para los puestos restantes.

Igualmente habrá premios especiales que serán anunciados en su oportunidad.

Las inscripciones hechas hasta ayer, son:

PRIMERA CATEGORIA:

Natalio (Padre) Pereiro, Gabriel Fournier, José Ignacio Digón, M. Carmona, Adolfo González, Augusto Anca, Sobrín Fernández, Pedro Juliach, A. Oti, R. Roselló, Jorge Pedierro y su hermano, Calandraca Fernández, A. Garmendia.

SEGUNDA CATEGORIA:

Félix Heres, P. Goroztiza, Vicente Puente (Chorro), Manuel Rodríguez, Marcelino Fernández, Juan Trilla, Alberto Trilla, Ramón Fernández, (Tamalito) Alfonso, Enrique Noguera, Enrique Rentería, A. Lara, Lorenzo Castro, Jorge Castro, P. Barros, Manteca Cordal, Membrillo Fernández, P. Miranda, Aquilino Entrialgo, A. Armesto, Carlos López, Bandaloz Núñez, P. Junco, Rubén Acosta, Artemio Alvarez, Paco Préstamo, H. Cortina.

TERCERA CATEGORIA:

P. Camargo, Justo Fernández, P. Boronat, Juan Rodríguez, Manuel Llama, José R. García, P. Corteguera, Belarmin Rionda, José Manuel Pérez, Raúl Fernández, Agustín Peluza, Carlos y Jorge Azor, Maximino Fernández, Santiago García, A. Morini, J. Cancio, I. Nua, Pepe Fernández, Salvador Arana, L. Viciedo, M. Montalvo, y Pepe García.

Sorteos Benéficos

25

FIJO
47

CORRIDOS
7 - 1

Argárate jugó otro gran partido para vencer con el monín Goitia a Irigoyen y Mendy en el estelar

Jugó una enormidad Argárate, reduciendo a Mendizábal, a pesar de que éste también rindió una faena notable a través de las tres decenas. Goitía sólo jugó a intervalos. Otras notas

Argárate rindió anoche otra faena notable, venciendo en compañía de Goitia a Irigoyen III y a Mendizábal.

A pesar de que el zaguero azul jugó una enormidad y que Goitia estuvo bien sólo a ratos, el voluntarioso Alejandro mantuvo en casi todos los momentos del partido una ventaja prudencial, para ganar finalmente por cuatro mosaicos.

El partido lucía bueno en el papel por los albos, Argárate está jugando hace largo rato una enormidad y aunque Goitia no acaba de encontrar la forma que luciera hace meses, no es menos cierto que Irigoyen III se encuentra en su mismo caso. Y como lucía en el papel, ocurrió en la cancha. Argárate impuso su pegada aterradora y a pesar de los admirables esfuerzos de Mendizábal, se llevó el partido.

En los comienzos, él y Monín se adentraron en una ventaja de cuatro mosaicos, pero una reacción de los azules, en la que intervino una piña de Goitia, los llevó a la igualada en el cartón 10, repitiéndose ésta en el siguiente. De ahí arrancaron otra vez los albos hasta colocarse 17 por 12 para ostentar la máxima ventaja de la lucha; pero otra vez Mendizábal se interpuso para evitar la «calle» y haciendo alarde de su plena inteligencia, colocó una dejada por dentro, lenta, sobre un rebote al ancho que dejó con las zapatillas pegadas al asfalto a Alejandro y a Monín. Fué una jugada bonita, posiblemente la mejor de la noche y que le valió una sincera ovación. Al impulso de esa arrancada notable, los azules se acercaron otra vez para ponerse insistentemente a dos o tres cartones de separación, pero Argárate cuidó la ventaja como un macho, y nunca dejó que los contrarios le pisaran los talones. Así entramos en la recta final. El tanteador inclinado siempre hacia los albos que al hacer irrupción en el último tramo lucían una ventaja de tres cartones. Dos tantos más, los colocaron 22 x 17, pro por tercera vez Don Fernando y Mendi reaccionaron para acercarse peligrosamente hasta 22 x 24.

En un rebote dificilísimo que Mendizábal envió a la arena y una piña de Irigoyen sobre un metrallazo de Argárate que quitó pintura a la lateral, pusieron una vez más el partido en condiciones netamente favorables a los azules, pero Mendizábal, que estaba completamente renuente a perder de calle, hinchó el pecho, dió un rugido y se avalanzó en pos del saque mortífero de Argárate para enviarla al rebote y hacer que Monín nos ofreciere la sinfonía tonta de un solo de chapa. Irigoyen se unió a la bachata y como resultado presenciamos el acercamiento más peligroso de la jornada: 25 x 26. El semáfaro indicaba vuelta y el barómetro frío intenso. Mendizábal, desbordado e Irigoyen alentado por la seguridad impenetrable de su compañero, se hacía difícil hacerle el tanto; pero Argarate metió cesta y corazón y evitó la igualada, cuando rechinó la píldora contra la pared del rebote burlando los esfuerzos del zaguero rival.

Los siguientes cartones los rodaron fáciles. Roto el encanto de la racha final, los azules se desconcertaron para dar paso a los últimos tres mosaicos blancos que se sucedieron con rapidez.

En el primero de la noche, Guruceaga y La Paz vencieron a Creus y Alvarez, dejándolos en 23.

A continuación ofrecemos un interesante estado de cómo quedaron los delanteros y zagueros en el pasado mes de agosto.

Delanteros

	J.	G.	P.	S	Ave.
1—Gutiérrez	4	3	0	1	1,000
2—Argárate	10	7	3		700
3—Vallejo	10	7	3		700
4—Creus	10	7	3		700
5—Pistón	6	4	2		667
6—Ituarte	8	5	3		625
7—Elizondo	10	6	4		600
8—Morales	10	6	4		600
9—Ochoa	10	6	4		600
10—Egozcue	9	5	4		556
11—Ibarlucea III	9	5	4		556
12—Irigoyen	10	4	5		444
13—Millán	7	3	4		429
14—Labat	10	4	6		400
15—Lucio	10	4	6		400
16—Martín	5	2	3		400
17—Ferrer	10	4	6		400
18—Andrés	9	3	6		333
19—Ugalde	9	3	6		333
20—Arruti	10	2	8		200
21—Guruceaga	10	2	8		200

Zagueros

	J.	G.	P.	S	Ave.
1—Uriona	9	7	2		778
2—Mendizábal	9	6	3		667
3—Salazar	10	6	3	1	667
4—Alvarez	11	7	4		636
5—Iturriaga	11	7	4		636
6—Ecenarro	9	5	4		556
7—Ibarlucea	10	5	4	1	556
8—Arrondo	11	6	5		545
9—Maguregui	10	5	5		500
10—Escarza	10	5	5		500
11—Arriola	9	4	5		444
12—Azpiri	9	4	5		444
13—Celaya	9	4	5		444
14—Eugenio	9	4	5		444
15—Mir	10	4	6		400
16—La Paz	11	4	7		364
17—Malluquiza	11	4	7		364
18—Guillermo	7	2	4	1	333
19—Goitia	9	3	6		333
20—Ugartechea	6	1	4	1	200
21—Hugues					

PROGRAMA DE LA FUNCION DE ESTA NOCHE A LAS 8.30

Primer partido a 25 tantos: Martín y Mallurquiza, blancos, contra Millán y Iturriaga, azules. A sacar ambos del nueve y medio.

Primera quiniela a 6 tantos: Azpiri, Uriona, Elizondo, Egozcue, Maguregui y Andrés.

Segundo partido a 30 tantos: Elizondo y Uriona, blancos, contra Andrés y Azpiri, azules. A sacar ambos del cuadro diez.

Segunda quiniela a 6 tantos: Ibarlucea, Morales, Arrondo, Lucio, Salazar y Alvarez.

Tercer partido a 30 tantos: Morales y Arrondo, blancos, contra Lucio y Alvarez, azules. A sacar ambos del cuadro diez.

RESULTADO DE LA FUNCION DE ANOCHE

PRIMER PARTIDO

	Tantos.
Curuceaga-La Paz, blancos	25
Creus-Alvarez, azules	25
Ganador: blancos.	

SEGUNDO PARTIDO

Argárate-Goitia, blancos.	30
Irigoyen-Mendizábal, azules	26
Ganador: blancos.	

LOS SEIS DE LA FAMA

Player y Club	J.	V.	C.	H.	Ave.
Lombardi, Reds	108	409	47	145	.355
Averill, Indios	118	424	96	147	.347
Travis, Wash.	124	482	83	167	.346
Foxx, R. S.	126	482	113	165	.342
Vaughan, Pitts.	125	462	75	151	.327
Medwick, S. L.	125	513	88	167	.326

Se mantiene el Club Ferroviario en la delantera al triunfar sobre el Carteles con anotación de 5x4

Batearon con oportunidad us pocos hits los Pulgarcitos para conquistar al team de Carteles. El Seyca triunfó sobre Bohemia con score de 9 por 6. Comentarios sobre los dos games

Los Pulgarcitos del club Ferroviario se mantienen al frente de la procesión en el campeonato inter-clubs social de base ball. Después de enfrentarse con los atletas del club Carteles, los ferroviarios superaron a sus rivales con score de 5x4 anotando dos carreras de importancia en el octavo inning.

El team del Luyanó bateó menos que sus rivales: 7 hits por cuatro, pero, tuvo la habilidad de ligar, que en base ball representa mucho. Por otra parte, el pitcher Santana se mantuvo firme después del primer inning.

En el segundo match, los del Seyca ganaron con un score de 9 por 6, después de arrancar con buen pie, anotando cinco carreras.

Los scores:

FERROVIARIO

	V.	C.	H.	O.	A.	E.
Martínez, 1b-cf	4	1	0	7	0	1
Laria, ss	3	1	0	1	3	0
Ramos, rf	3	0	0	0	0	0
González, lf-cf	5	1	1	3	0	0
Piedra, 2b	3	0	0	2	1	0
Marroqui, 3b	3	1	1	1	1	1
Laria, c	3	1	1	8	1	1
Ramos, lf	1	0	0	0	0	0
Santana, p	1	0	0	0	4	0
González, 1b	1	0	1	5	0	0
Infantes, 2b	0	0	0	0	1	0
Totales		2	5	4	27	11	3

CARTELES

	V.	C.	H.	O.	A.	E.
Gutiérrez, ss	3	0	0	3	2	1
Santa Cruz, 2b	4	1	1	4	1	0
Valdés, lf	4	0	1	2	0	0
Alvarez, 1b	4	1	0	11	0	0
Ordóñez, 3b	4	1	2	0	2	0
Wellerley, rf	4	0	1	0	1	0
Canut, cf	3	0	1	1	0	0
Valdés, c	2	1	0	5	3	0
Sánchez, p	3	0	1	1	1	1
Sáenz, p	1	0	0	0	1	0
Netto, a	1	0	0	0	0	0
Totales	33	4	7	27	11	2

a. bateó por Canut en el 9o.

ANOTACION POR ENTRADAS

Ferroviario	210 000 020—5
Carteles	300 000 100—4

Empujadores: Ramos, Ordóñez 2, Santan, Martínez. Tubeyes: Ordóñez, González. Sacrifice: Laria, Valdés, Gutiérrez. Infantes. Bases robadas: Ordóñez, Doble plays: Gutiérrez a Alvarez; Quedados en bases: Ferroviario 8. Carteles 4. Strike out: Santana 4, Sánchez 2. Sáenz 0. Bases por bolas: A. Santana 1, Sánchez 5. Sáenz 4.

BOHEMIA

	V.	C.	H.	O.	A.	E.
Plasencia, lf, rf	4	1	0	1	0	0
García, c-cf	5	1	2	2	0	1
López, 3b	5	1	1	1	3	0
Aguilar, 1b	4	1	2	11	0	1
Guzmán, 2b	3	0	2	0	2	0
Durán, cf-c	4	1	0	4	1	0
Santana, ss	3	1	0	0	3	0
Díaz, rf- lf	3	0	1	1	0	0
Báguenas, p	0	0	0	0	0	0
Trillo, p	3	0	1	2	2	0
Castellanos 2b	1	0	0	1	0	1
La Rosa, p	1	0	0	0	0	0
Soto, (a)	0	0	0	0	0	0
Totales	36	6	9	33	11	3

SEYCA

	V.	C.	H.	O.	A.	E.
Hevia, 2b	4	1	1	4	1	0
G. Alvarez, cf	1	3	1	2	0	0
J. Alvarez, ss	3	1	2	3	3	1
Xiqués, 1b	3	1	0	10	0	0
Del Toro, 3b	2	1	0	0	5	0
Ramírez, rf	2	0	1	0	0	0
Méndez, lf	4	1	0	1	1	0
López, c	4	0	1	6	0	1
Valdés, p	2	1	0	0	5	1
Martínez, rf	3	0	0	0	0	0
Totales	28	9	6	26	15	3

a. corrió por Trillo en el 9o.

ANOTACION POR ENTRADAS

Bohemia	005 100 000—6
Seyca	510 010 20x—9

SUMARIO:

Empujadores: Xiqués, Del Toro, Ramírez 2, López, Trillo 2, García, Aguilar, Guzmán, Alvarez. Tubeyes: Aguilar. Sacrifice: Valdés, Hevia. Bases robadas: Ramírez, Santana. Plasencia, Durán, Alvarez, J. Alvarez, Méndez, Valdés. Quedados en bases: Bohemia 6. Seyca 11. Strike out: Báguenas 0. Valdés 2. Trillo 5.

FALLO EL PITTSBURGH FRENTE A LOS CUBS DEL TEAM DE CHICAGO

La ventaja de los Bucaneros se reduce en un momento muy peligroso para el equipo

PITTSBURGH, septiembre 5. (AP.) —Los Cubs de Chicago pusieron un par de piedras en el camino de las aspiraciones de conquistar el pennant de los Bucaneros de Pittsburgh hoy, al derrotarlos dos veces, 3 por 0 y 4 por 3, con lo que el margen en la delantera de éstos quedó reducido al más bajo gozado en las últimas seis semanas.

A pesar de que Ed. Brandt dejó al Chicago en cinco hits mientras sus compañeros le bateaban 10 a Bill Lee en el inicial, tres carreras sucias en el tercero lo derrotaron.

Después en el segundo juego Clay Bryant lanzó maravillosamente para dejar a sus rivales en seis hits y ganar cuando O'Dea llevó a home a Carl Reynolds, quien se había doblado, en el noveno.

Véase la anotación por entradas del primer encuentro:

		C.	H.	E.
Chicago	003 000 000—3	5	0	
Pittsburgh	000 000 000—0	10	3	

Baterías: Lee y Garback, por el Chicago; Brandt y Berres, por el Pittsburgh.

Ahora damos el score del segundo:

Segundo juego
CHICAGO

	V.	C.	H.	O.	A.	E.
Hack, 3b	3	2	3	5	3	0
Herman, 2b	4	0	1	2	1	1
Cavarretta, rf	4	0	0	2	1	1
Galan, lf	4	0	1	5	0	0
Reynolds, cf	4	2	2	1	0	0
O'Dea, c	4	0	3	4	0	0
Collins, 1b	4	0	0	7	0	0
Jurges, ss	4	0	1	1	3	1
Bryant, p	3	0	1	0	0	0
Totales	34	4	12	27	8	3

PITTSBURGH

	V.	C.	H.	O.	A.	E.
Handley, 3b	5	1	2	0	3	0
L. Waner, cf	3	1	1	3	0	0
P. Waner, rf	5	0	1	2	0	0
Suhr, 1b	4	0	1	13	1	0
Rizzo, lf	4	0	0	2	0	0
Young, 2b	3	0	1	2	7	0
Thevenow, ss	2	0	0	4	2	0
Manush (1)	0	0	0	0	0	0
Brubaker, ss	0	0	0	1	0	0
Berres, c	4	1	0	0	0	0
Lucas, p	2	0	0	0	1	0
Tobin, p	0	0	0	0	0	0
Vaughan (2)	1	0	0	0	0	0
Totales	33	3	6	27	14	0

(1)—Bateó por Thevenow en el 8o.
(2)—Bateó por Tobin en el 9o.

Anotación por entradas:

Chicago	010 001 011—4
Pittsburgh	000 030 000—3

Empujadores: O'Dea, 2; Handley, Suhr, Cavarretta, Herman. Two base hits: Hack, 3; Reynolds, 2; Handley, Herman, Young. Base robada: Handley. Sacrifices: Hack, Lucas. Double plays: Young a Thevenow a Suhr; Suhr a Thevenow; Young a Suhr; Handley a Young a Suhr. Quedados en bases: Chicago, 4; Pittsburgh, 9. Bases por bolas: Bryant, 5. Struck outs: Bryant, 3. Hits: a Lucas, 10 en 7 y dos tercios innings; a Tobin, 2 en 1 y un tercio. Perdió Tobin. Umpires: Reardon, Pinelli y Goetz.

DOBLE VICTORIA PARA EL BOSTON RED SOX

WASHINGTON, septiembre 5. AP. —Los Medias Rojas de Boston les batearon a media docena de pitchers del Washington un total de 29 hits en el doble juego celebrado hoy, para ganarlos ambos, 14 por 4 y 8 por seis.

Damos a continuación las anotaciones por entradas:

		C.	H.	E.
Boston	023 111 321—14	19	1	
Washington	021 100 000— 4	10	2	

Baterías: Ostermueller y Desautels, por el Boston; Appleton, Weaver, Deshong, Kelley y O'Farrell, por el Washington.

Segundo juego

		C.	H.	E.
Boston	020 105 000—8	10	2	
Washington	310 000 200—6	13	3	

Baterías: Dickman, McKain, Heaving y Peacock, por el Boston; Leonard, Appleton y Giuliani, por el Washington.

Standings

LIGA NACIONAL

	G.	P.	Ave.
PITTSBURGH	75	52	.591
Cincinnati	72	57	.558
Chicago	71	58	.550
New York	69	59	.539
Boston	65	61	.516
San Luis	61	68	.473
Brooklyn	57	70	.449
Filadelfia	40	85	.320
Totales:	510	510	

LIGA AMERICANA

	G.	P.	Ave.
NEW YORK	89	40	.690
Boston	74	52	.587
Cleveland	73	53	.579
Detroit	65	62	.512
Washington	63	66	.488
Chicago	53	70	.431
San Luis	45	80	.360
Filadelfia	45	84	.349
Totales:	507	507	

Siguen perdiendo por partida doble los Dodgers

BOSTON, septiembre 5. (AP.)— Forest Pressnell cargó hoy con dos derrotas cuando los Bees de Boston le ganaron el doble juego al Brooklyn, 5 por 4 y 5 por 3.

Las anotaciones por entradas fueron las siguientes:

		C.	H.	E.
Brooklyn	013 000 000—4	10	2	
Boston	000 010 04x—5	11	1	

Baterías: Frankhouse, Pressnell y Phelps, por el Brooklyn; Shoffner, Hutchinson y López, por el Boston.

Segundo juego

		C.	H.	E.
Brooklyn	000 111 000—3	12	1	
Boston	320 000 00x—5	9	2	

Baterías: Pressnell, Posedel, L. Rogers y Phelps y Campbell, por el Brooklyn; Fette y López, por el Boston.

AMATEURS ACES por DAN

—¿Por qué no abrió Del Monte?
—Los fanáticos lo esperaban.
—Detalles para todos.

Los que fueron el domingo al Cubaneleco, están desilusionados porque Alfonsito Rodríguez no inició el match que su equipo tenía señalado contra el Hershey con «Mingolo» Del Monte en el box... «Del Monte en duelo contra el Hershey era la atracción del programa» —nos dijeron ayer por la mañana en la Playa... Ciso Camejo gozó más viendo cómo el Atlético derrotaba a la Marina, que si se hubiese sacado el premio gordo... De la Cruz, según muchos, «NO TIENE NADA», pero, los averages dicen que es el pitcher más efectivo de la Liga y los peloteros confiesan que «no le pueden batear con libertad»... (NO TIENE NADA, HE?... Dolf González se ha apuntado un éxito grande en las inscripciones del campeonato de handball de la Playa... En dos días solamente ha recogido 62 inscripciones... Un record, que, prueban» elocuentemente el punch de «Dolfito».

Las derrotas de la novena de Perico Cardoso en la Playa son ya tan frecuentes que se habla de una «limpieza general»... Varios jugadores recibirán el reléase incondicional, otros serán enviados « a las menores», y, los demás serán invitados a jugar pelota más caliente... Además, Perico tiene esperanza de agregarse algunos «viejos» que están cantando las «diez de última» en el campeonato de amateurs... Los Tigres del Hispano inician mañana miércoles, a las ocho y media de la noche, en floor del Deportivo Asturias, sus prácticas de basketball... Y, Manteca Cordial, nuevo instructor de los muchachos, esperan la asistencia de todos los tigritos... Incidentalmente, el Hispano cree ya asegurado el asunto del Pato Gallarreta, y, el nombre del sensacional jugador es barajado entre los regulares del team senior... Enrique Cartaya embarca hoy mismo para St. Augustine, Florida, después de haber pasado entre nosotros los días del Labor Day.

La combinación amistosa más grande y sincera que existe hoy día en el campo amateur la forman: Pato Gallarreta, Pepe Menéndez y Manteca Cordal... Aquilino Entrialgo reapareció ayer en la Playa, lo cual hizo «unánime» la inscripción del campeonato de handball... Según un popular cronista deportivo, el domingo último los players del ADC se pasaron la tarde diciéndole «Flores» a «Matías»... Matías, mientras tanto, demostró, después de terminado el game, que muchas decisiones que parecieron injustas para los que presenciaron el juego desde los stands, fueron correctas... Nosotros no damos la razón a los umpires, ni se la quitamos, pero, tenemos muchísimo interés en afirmar que LUCE MUY FEO QUE CIERTAS OFICIALES GRITEN ESCANDALOSAMENTE A LOS UMPIRES DESDE EL PALCO DE LA PRENSA!

No hay derecho a que nadie se meta en el palco destinado exclusivamente a los periodistas para gritarles indebidamente a los jueces, especialmente cuando después les dan la razón si su equipo gana... Los umpires pueden ser buenos o malos, pero, mientras la Liga los sostenga hay que respetarlos, y todo el mundo debiera poner de su parte para hacerles más fácil la tarea... Menos protestas y más interés en los matches!! —eso es lo único que pedimos... Rogelito Valdés, el eficiente catcher del ADC, está volviendo a tirar en forma a la intermedia... Que lo digan, sino, los jugadores del Regla... Niño Corbo está terminando la temporada de baseball con tanta efectividad como cuando comenzó, y eso que, muchos aseguraban que «jamás sería pitcher consistente»... Parece que desde el domingo vestirán uniforme del Fortuna, el infielder Fajo y el pitcher Tamayo Saco... También se habla de que en esta semana reportarán a sus clubs todos los amateurs que pasaron a la justa de las Fuerzas Armadas... Es casi seguro que en la próxima reunión de la Unión Atlética de amateurs sea declarado profesional el pitcher Agapito Mayor por no desmentir la noticia publicada de que pitcheará del Almendares...

Al Hershey le faltan sólo dos victorias más para ser campeón... Jorge Santacruz, considerado por muchos el mejor second-baseman de la época presente, está caminando ya sin bastón, lo que indica que está bastante restablecido de su dolencia... Pancho Baz Fournier continúa recogido en la Quinta del Centro de Depedientes... Está en el número 196 del pabellón Gómez-Gómez... El curso de la Escuela de Educación Física y Deportes ha sido un éxito tan grande, que se habla ya de la necesidad de hacerlo oficial... Pedro Cardoso, Ramón Azcárate y Luciano Rodríguez alcanzaron sobresalientes... Se anuncia, de modo oficial, que María Conforti se casará muy pronto... Hoy martes debe inciarse el entrenamiento de football de los Caleteros del Miramar Yacht Club, y el público espera que los muchachos de la Caleta de la Leña envíen representación a los juniors...

PIERDEN LOS CHISOX CON EL CLEVELAND

CHICAGO, septiembre 5. (AP.)— Los Indios de Cleveland corrieron a siete el número de victorias consecutivas al derrotar al Chicago White Sox en ambos games del doble header celebrado hoy, 6 por 4 y 4 por 2, pero no pudieron alcanzar el segundo lugar porque también los Medias Rojas ganaron dos veces.

Véanse ambas anotaciones por entradas:

		C.	H.	E.
Cleveland	300 200 010—6	12	1	
Chicago	001 000 201—4	12	2	

Baterías: Milnar y Hemsley, por el Cleveland; Lee, Gabler y Schlueter, por el Chicago.

Segundo juego

		C.	H.	E.
Cleveland	000 100 030—4	10	0	
Chicago	001 000 001—2	9	2	

Baterías: Hudlin y Pytlak, por el Cleveland; Whitehead y Tresh, por el Chicago.

SPUD CHANDLER DIO OTRO TRIUNFO A LOS NEW YORK YANKEES

Pitcheó admirablemente en el primer juego del doble header celebrado ayer

NEW YORK, septiembre 5. (AP.)— Spud Chandler y Monte Pearson obtuvieron su 14o. victoria de la temporaad hoy, mientras 35,567 clientes veían cómo los Yankees derrotaban dos veces a los Atléticos, 5 por 2 y 6 por 3, pero fué Lou Gehrig quien aportó e mayor colorido.

Al empujar dos carreras en el segundo juego, para hacer un total en la temporada de 101, la gran primera pasó la marca de 100 por 13a. vez para romper su propio record e igualar el producido por Babe Ruth en toda su vida. Cuando Lou cruzó el plate empujado por el homer de Bill Dickey en la séptima entrada del propio juego, por 100a. vez en la season ,elevó al número de 12 consecutivas las temporadas en que ha anotado cien veces.

Véase la anotación por entradas del primer juego:

		C.	H.	E.
Filadelfia	000 020 000—2	8	1	
New York	011 000 21x—5	8	2	

Baterías: Ross y Hayes, por el Filadelfia; Chandler y Dickey, por el New York.

Sscore del segundo juego:

Segundo juego
FILADELFIA

	V.	C.	H.	O.	A.	E.
Sperry, 2b	5	1	1	2	4	0
Finney, lf	5	0	2	3	2	0
Moses ,rf	3	0	0	2	0	0
Seibert, 1b	4	0	2	4	1	0
Johnson, cf	3	0	2	1	0	0
Werber, 3b	4	0	0	4	1	1
Hayes, c	4	0	0	5	1	1
Ambler, ss	4	1	1	1	0	0
Newsom, ss	0	0	0	1	0	0
Thomas, p	1	0	0	0	0	0
Chapman (1)	1	0	0	0	0	0
E. Smith, p	1	1	1	1	0	0
D. Smith, p	0	0	0	0	0	0
Nelson (2)	1	0	0	0	0	0
Totales:	36	3	9	24	9	2

(1)—Bateó por Thomas en el 5o.
(2)—Bateó por D. Smith en el 9o.

NEW YORK

	V.	C.	H.	O.	A.	E.
Crosetti, ss	4	1	0	1	3	0
Rolfe, 3b	3	0	1	4	3	0
Henrich, rf	4	2	0	0	0	0
DiMaggio, cf	3	0	2	5	0	0
Gehrig, 1b	4	1	1	7	0	1
Dickey, c	4	2	2	4	2	0
Selkirk, lf	4	0	2	5	0	0
Gordon, 2b	2	0	1	1	1	0
Pearson, p	4	0	1	0	0	0
Totales:	32	6	10	27	9	1

Anotación por entradas:

Filadelfia	100 000 200—3
New York	001 110 30x—6

Sumario:

Empujadores: Seibert, Gehrig, 2; Gordon, Sperry, 2; DiMaggio, Dickey, 2. Two base hits: Seibert, Selkirk, 2; Gehrig, Dickey, Finney, E. Smith, Sperry. Three base hit: Johnson. Home run: Dickey. Bases robadas: Crosetti y Gordon. Quedados en bases: New York, 9; Filadelfia, 8. Bases por bolas: Jearson, 2; Thomas, 3; E. Smith, 3; D. Smith, 1. Strike outs: Pearson, 3; Thomas, 1; E. Smith, 2, D. Smith, 2. Hits: a Thomas, 5 en 4 innings; a E. Smith, 5 en 3; a D. Smith nirguno en uno. Passed balls: Hayes, 2. Perdió E. Smith. Umpires: Pipgras, Basil y Moriarty.

CLUB ATENAS

El próximo jueves 9 de 7.30 a 12, tendrá efecto en los salones del club Atenas, una sesión de simultáneas de Ajedrez bajo los auspicios de la Federación Cubana y de la Sección de Recreo y Deportes del citado club. La Federación seleccionará los más destacados de sus miembros para enfrentarse con los aficionados que deseen inscribirse hasta el miércoles a las 7 p. m. en la secretaría del club o por teléfono A-8734.

La entrada es completamente libre para presenciar el acto sin requisito de invitación.

BUDGE VENCIO A QUIST PARA ASEGURAR LA COPA DAVIS PARA LOS EE. UU.

FILADELFIA, septiembre 5. (AP). —Donald Budge, considerado el más notable tennista amateur del presente necesitó una hora y ocho minutos, un tiempo de record, para liquidar al australiano, Adrián Quist, en los courts del Germantown Cricket Club, para tener la gigantesca copa Davis en los Estados Unidos por un año más.

Jugando en la mejor forma de su vida, y demostrando que en los presentes momentos no hay un tennista aficionado que pueda compararsele, Budge superó a Quist, para ganar con scores de 8-6, 6-1, 6-2.

En el primer set jugado el as australiano se jugó prácticamente su mejor carta, atacando furiosamente a Budge hacia el baseline, para no dejarle entrar cerca del net, pero Budge rompió todos sus servicios y redujo su ataque a la obediencia para ganar el set agotándolo.

Una vez decidido este primer set, Budge fué dueño de la situación y dispuso de su joven rival fácilmente. El segundo encuentro de Bobby Riggs y Jack Browman, quedó reducido, como resultado de la victoria de Budge, a pura formalidad.

Browmuch ganó el match final de la Copa Davis, derrotando a Riggs, que jugó como si fuese una exhibición, con scores de 6-4, 4-6, 6-0 y 6-2.

GANO EL SAN LUIS EL PRIMERO AL DETROIT

SAN LUIS, septiembre 5. (AP.)— Eldon Auker, pitcher del Detroit, sufrió una severa lesión en el tobillo hoy mientras los Tigres ganaban su abreviado juego al San Luis, 9 por 3, después de perder el primero, 3 por dos.

El segundo juego fué suspendido por oscuridad al finalizar el sexto, poco después de que una línea salida del bate de Beau Bell le pegase a Auker, noqueándolo y sacándolo del juego.

Damos a continuación las anotaciones por entradas:

		C.	H.	E.
Detroit	100 001 000—2	4	1	
San Luis	000 020 01x—3	11	0	

Baterías: Gill y York, por el Detroit; H. Mills y Sullivan, por el San Luis.

Segundo juego

		C.	H.	E.
Detroit	010 305—9	9	0	
San Luis	021 000—3	5	1	

Baterías: Auker y Kennedy y York, por el Detroit; Newsom y Heath, por el San Luis.

M.E.C.D. 2016

LOS VECINOS DE MELENA DEL SUR RECLAMAN EL INICIO INMEDIATO DE LAS OBRAS PUBLICAS MAS URGENTES

(COLUMNA SIETE).

DESBORDADO ENTUSIASMO EN PINAR DEL RIO AL CONMEMORAR PUEBLO Y EJERCITO LA FECHA DEL 4 DE SEPTIEMBRE

(COLUMNA UNO).

CARACTERISTICA DE LOS ACTOS CELEBRADOS FUE LA ESTRECHA UNION Y LA ALEGRIA GENERAL

Testimonio de simpatías al Coronel Benítez. Elocuentes discursos en el almuerzo criollo, hablando el Jefe del Distrito y el ingeniero López Castro. Palabras del primero

SIGNIFICACION DE LA FECHA, COMPENETRACION DE CIVILES Y MILITARES Y ELOGIO DEL CORONEL BATISTA

PINAR DEL RIO, septiembre 4.—Dentro de un amplio marco de brillantez, como en años anteriores, la fecha del quinto aniversario de la revolución septembrista, fué conmemorada en el Campamento Militar «General Armando de la Riva».

Desde los primeros momentos de la madrugada de hoy, el toque de la Diana de Agramonte por las calles de la población, ejecutada por la Banda del Regimiento, puso una nota nota de animación entre los vecinos de la capital pinareña, que en estrecho haz de fraternidad y compenetración se unieron a los elementos militares, para festejar con ellos la simpática fecha que recuerda un episodio trascendental en la vida más azarosa de nuestra nación.

Todos los edificios del campamento militar aparecían artísticamente adornados con las banderas Nacional y Cuatro de Septiembre, y un numeroso y selecto público, entre el que figuraban nuestras principales autoridades provinciales y municipales, invadió el mismo, para participar en los distintos actos que figuraban en el programa de fiestas.

A las 9 a. m. se formó la tropa para escuchar la alocución que le dirigiera el teniente doctor José Rodríguez Brugueras, del Cuerpo de Cultura y Jefe de la Sección Educacional, quien estuvo feliz durante toda su disertación. Le siguió el soldado Hugo Vázquez Rodríguez, perteneciente al Escuadrón número 3 del Tercio Táctico número cuatro.

Próximamente a las diez comenzó el teniente coronel Manuel Benítez Valdés, jefe máximo de las fuerzas armadas de la provincia, a recibir las numerosas comisiones de las clases representativas de la localidad, que llegaron hasta él para reiterarle sus simpatías y la seguridad de que continuaba disfrutando de su adhesión, para llevar adelante su patriótica obra de reconstrucción nacional, siguiendo los dictados del coronel Batista.

Todos los miembros de las fuerzas armadas, escucharon por control remoto la alocución que el Jefe del Ejército Constitucional dirigiera a los mismos desde la Ciudad Militar de la Habana.

Inmedatamente, y en el local que ocupa el Escuadrón dos, se celebró el almuerzo criollo, al que asistieron el Jefe del Regimiento, oficiales, clases, alistados y distinguidos elementos civiles. Ante un precioso marco formado por dos banderas, la Nacional y la de Cuatro de Septiembre, en medio de las cuales se destacaba un cuadro del coronel Batista, estaba la mesa presidencial, en la que ocuparon lugares preferentes, el mencionado teniente coronel Manuel Benítez, el comandante Gabriel Arias el alcalde municipal señor Agapito Guerra Gálvez, el senador Simeón Ferro Martínez, el representante Diego Rodríguez Díaz, el Secretario de Hacienda ingeniero Amadeo López Castro, el Presidente de la Audiencia doctor Angel M. Chirino, el Magistrado doctor Miguel A. Busquet, el ingeniero jefe del Distrito de Obras Públicas señor Ramiro Fernández, el Superintendente Provincial de Escuelas doctor Juan Francisco Sánchez, el Presidente de la Colonia Española señor Desiderio Saludes, el Fiscal doctor Miguel Pérez Arias, el Jefe de Despacho de la Secretaría de Agricultura señor Eduardo Lebredo, el Jefe Local de Sanidad doctor Eduardo Ubieta, el Director de la Escuela Normal, doctor Carlos Valdés Codina; y los señores Eduardo Foya y doctor Joaquín Albarrán, altos funcionarios de la Secretaría de Agricultura.

También anotamos allí los nombres de los siguientes comensales, Representate a la Cámara señor José Ramón Fernández, doctor Alfredo Roig, en representación del Gobernador Provincial doctor Juan Francisco Argudín, doctor Remigio Rodríguez, Ramón Campa, Fernando Alonso, Ventura Rodríguez, doctor José Pérez Arias, Luis Vega, Abelardo Castelanos, el Director del Hospital de esta provincia doctor León Cuervo, los doctores Pedro González Batlle, Salutario Camacho, Arturo de la Torre, Octavio Rodríguez, Ernesto Bernal, Manuel Rodríguez Carnero y los señores Pedro Corralés, Miguel Bengochea, Bernardo Arias, Ramón Fuentes Cruz, Jefe de la Oficina Provincial del Comercio, Juan Ignacio Cobián, Jefe de la Oficina Provincial del Trabajo; José Suárez, José Manuel Ruiz, Reynaldo Pérez Simón, Diego Valdés, Aurelio Márquez Fornell, Horacio Martínez Malo, Luis Fernández, doctor Matías Dorta Duque, Antonio Raymat, Carlos Rodríguez Casals, doctor Narciso López, Mario Ochoa Rojas, Juan Montes, Fernando Munillas, doctor Eduardo Donestévez, Juan Fernández, Pablo Cuevas, Presidente del Ayuntamiento; Pedro P. Rogés, José Gutiérrez, Antonio Bonín, Francisco María Pérez, Presidente del Club Rotario; Roberto Vázquez, Antonio Gutiérrez, doctores Ernesto Labrador, Antonio Barrial Quintero, Tomás Calero Pino, Domingo Vázquez, Alfredo Guerra, Ramón Ferro, Administrador de la Zona Fiscal; Jorge Suárez, el Consejero doctor Emilio Jordán Avendaño, doctor Jorge de la Calle, Francisco Fernández, Carlos Fernández, Alfonso Celorio, Enrique Gils, doctores Raymundo Ubieta, José R. Herrera Pedro García Valdés, Guillermo Boué y los señores Pedro García Muñoz, Bernardo Ortiz, el Rector de las Escuelas Piasz, el doctor Roberto Cabarrouy y otros muchos.

Comienzan los discursos

A la hora de los brindis, fué el primero en hablar el doctor Tomás Calero Pino, distinguido profesional pinareño, quien se extendió en consideraciones sobre la fecha del cuatro de Septiembre y tuvo frases de sincero cariño para el coronel Batista y para el teniente coronel Benítez, del que dijo era una de las figuras más prestigiosas del Ejército Constitucional y el más querido pinareño.

El doctor Pedro García Valdés, culto Catedrático de nuestra Escuela Normal, le siguió en el uso de la palabra, para hacer un discurso elocuente, en el que se refirió a la fecha del día y a la actuación simpática y saludable del Ejército Constitucional. Hizo un cálido elogio del coronel Benítez y del comandante Gabriel Foya.

Después del doctor García Valdés, continuó hablando el Teniente Auditor del Regimiento doctor Pedro L. Perdomo Herrada. Lo hizo en nombre de sus compañeros de las fuerzas armadas. Al extenderse en consideraciones sobre la significación gloriosa del cuatro de Septiembre, día imborrable para todos los cubanos, expresó el profundo agradecimiento del Jefe del Regimiento y de toda la tropa por la asistencia de los elementos civiles al acto, no sólo del almuerzo sino de cuantos se celebraron en conmemoración del día.

El discurso del teniente doctor Perdomo, fué interrumpido a intervalos con aplausos, que se hicieron más prolongados, cuando mencionó los nombres del coronel Benítez, del comandante Foya y del Capitán Ayudante Alejandro Iglesias, tan queridos por los miembros de las fuerzas armadas en esta provincia.

El Secretario de Hacienda

Cuando el ilustre Secretario de Hacienda, ingeniero Amadeo López Castro se dirigía a la tribuna para pronunciar su discurso, una ovación se dejó oír de todos los asistentes. El señor López Castro fué breve en sus palabras, pero se refirió principalmente a la fecha del día y a la situación general del país. «No voy a hablar del pasado—dijo—. Por el contrario, yo he de hablar de lo que es este cuatro de Septiembre y de lo que deberá ser en el futuro. Pueblo que no tiene fe, está perdido. El cuatro de Septiembre levantó la República del caos hasta el estado actual. Pero debemos volcar nuestro entusiasmo y optimismo en un esfuerzo común, para hacer de Cuba una patria próspera y feliz en el futuro inmediato.» Dijo que estamos próximos a una prueba definitiva para la República, que es la Constituyente y que los hombres del actual gobierno, así como las fuerzas armadas de la nación, sólo aspiran a que de ella surja una función noble y patriótica.

Diciendo que el cuatro de Septiembre está lleno de gloria en el pasado y en el presente, pero que necesita llenarse de gloria en el futuro inmediato, terminó su discurso el Ministro de las Finanzas.

Benítez hace el resumen

El Jefe del Regimiento, teniente coronel Manuel Benítez, hizo el resumen del acto. En medio de cálidas ovaciones comienza a hacer uso de la palabra. Dice que no tenía pensado hacerlo, pero que a los dictados del corazón nadie puede resistirse, sobre todo cuando estos dictados son espontáneos y nacen al calor de nobles hechos. Expresa su inmensa satisfacción y regocijo por haber podido celebrar este nuevo aniversario de la revolución septembrista en su provincia natal y estima que el discurso doctrinal pronunciado por el señor Amadeo López Castro, debe tenerse en cuenta, por lo que él refleja de grande y de patriótico.

Expresa que tanto el coronel Batista como el señor López Castro son dos mentores de cuya saludable actuación, el país puede estar seguro de esperar los mejores resultados. Dice que la historia de Cuba, escrita por hombres desapasionados y sensatos, recogerá con letras de oro la fecha del cuatro de septiembre y lo que los hombres de ese movimiento han realizado por el bienestar de la nación.

El coronel Benítez tuvo imágenes bellas durante su pieza oratoria y antes de retirarse de la tribuna, recibió una salva de aplausos que le tributaran los asistentes.

Otros actos

Todos los demás actos del programa, tales como los juegos deportivos, donde se distribuyeron hasta cuatrocientos pesos en premios y la rifa de dos preciosas casitas para los alistados, fueron estrictamente cumplidos.

Declaraciones del coronel Benítez

Después de haber saludado al numeroso público que asistió al Campamento General Rivas para reiterarle su adhesión y simpatías, el coronel Manuel Benítez Valdés, departió brevemente con el periodista, haciéndole las siguientes declaraciones:

—«Estoy altamente satisfecho de esta sincera demostración de confraternidad que el pueblo vueltabajero acaba de darnos este año, como sucedió también en los anteriores. Es la prueba más elocuente de la íntima compenetración que existe entre los elementos civiles y militares. Compenetración saludable y patriótica que deseamos mantener, por la prosperidad de la patria y por el bien de todos.

—«Al celebrar este quinto y nuevo aniversario del cuatro de Septiembre, no olvidamos la grandeza moral y los esfuerzos dignos de toda imitación que realizaron nuestros antepasados, para ofrecernos una República libre y feliz. Inspirándonos en todo propósito noble, en toda actuación elevada y llevando como estandarte la inmensa satisfacción del deber cumplido, los hombres del cuatro de Septiembre, solamente aspiramos a serles útiles al país, ofreciéndole las garantías ciudadanas a todos y cada uno de sus hijos.

—«La brillante alocución que el ilustre Jefe del Ejército Constitucional ha dirigido a las fuerzas armadas de la nación, expresa perfectamente ese noble sentimiento que emana espontáneamente de los integrantes de las mismas y dice, sin lugar a dudas, del patriotismo intachable y de los buenos propósitos del coronel Fulgencio Batista.

—«El pueblo cubano se asocia a nosotros en esta fecha tan estrechamente, porque tiene fe en nuestros procedimientos y porque ha visto la sinceridad con que siempre supimos desenvolvernos en la vida pública nacional. Somos parte de ese pueblo que hoy viene aquí para conmemorar unidos con los institutos armados, este nuevo cuatro de Septiembre. Cuba puede estar absolutamente segura de que seremos los últimos en claudicar en el esfuerzo por su felicidad y los primeros en hacerles frente a los que traten de impedir la realización de tan hermoso ideario.

—«En nombre de mi queridísimo Jefe el coronel Batista, en el mío propio y en el de todos los oficiales, clases y soldados y demás fuerzas armadas de esta provincia, saludo cariñosamente a mi pueblo y formulo fervientes votos por el futuro venturoso de Cuba.»

La iluminación del Campamento

Por la noche, siguiendo el programa anunciado, hubo un regio baile social, al que asistieron civiles y militares acompañados de sus respectivas esposas.

La iluminación que lucía el Campamento era de lo más artística, pues todos los edificios aparecían rodeados de guirnaldas con miríadas de foquitos de diferentes colores.

En la portada del Campamento se admiraba una hermosa estrella, en cuyo interior se destacaban las banderas Nacional y del Cuatro de Septiembre. Todos los actos revistieron verdadera brillantez y han dejado grata impresión entre los numerosos asistentes a estos festejos en conmemoración de la fecha septembrista.

Guillermo Rodríguez,
Corresponsal.

DE LA VIDA NACIONAL

Entrega de premios de Maternidad en la Esmeralda, Camag.

Un delegado político del CND se suma a las filas del Partido de Menocal

El pasado domingo invitados por nuestro atento y popular Jefe Local de Sanidad doctor Luis Vall Amábile, se congregaron numerosas personalidades en el propio local de la Jefatura, pira asistir a la otorgación de un premio a la maternidad que sirva como estímulo a las madres en cuanto a la crianza de sus hijos.

El concurso se efectuó con la asistencia en pleno del jurado, a cuyo cargo estuvo la otorgación del premio, siendo compuesto por los doctores Gustavo Graupera, por el colegio médico; doctor Agustín Rescalvo, por el Poder Judicial; doctor Dionisio J. Miret, Presidente de la Junta de Educación; y los señores Damaso Rodríguez, Teniente del Ejército C., Juan Rondón Arteaga Capitán de la Policía Nacional, Joaquín de Cárdenas y Rogelio Bello de Fernández por la Cámara Municipal, Angela López de Valdés, por el Periódico «Ecos de Esmeralda», y Sara Shelton de Soler por la «Voz Popular».

La señorita Patria Crespo gentil esposa del doctor Luis Vall tuvo fina atenciones para los invitados.

A las 12 m. hizo uso de la palabra el doctor Vall para dar a conocer el objeto de esta reunión, acto que fué acogido jubilosamente, por que era el premio concedido a lactancia perfecta. En brazos de su madre, pasó al salón del jurado en primer turno, la niña María Teresa Rosell y Baró de siete meses de edad, teniendo un peso de 22 libras, después en segundo turno, el niño Máximo Raúl Díaz y Díaz de once meses con un peso de 21 libra. Las demás aspirantas por no haber llenado los requisitos legales, no pudieron tomar parte en el concurso. Después de deliberar brevemente el jurado, otorgó el primer premio a la niña María Teresa Rosell y Baró, consistente en $20.00 en efectivo y tres cajas de cerveza y trimalta, así como chocolates, productos «Gravi» y una muñeca. Tocóle el segundo premio al niño Máximo Raúl Díaz y Díaz, consistente en $15.00 en efectivo y dos cajas de cerveza y trimalta, chocolate y productos «Gravi».

Fueron obsequiados todos los allí presentes, por el atento Jefe Local de Sanidad con un exquisito ponche.

Felicitamos al doctor Vall por el éxito alcanzado así como a las madres de los niños triunfadores.

Ha renunciado a su alto cargo de Delegado Político del CND el Presidente José Rivera Fernández, que a la vez dirigía dicho partido, para ingresar en el P. D. R., el cual se unirá a luchar para el engrandecimiento de este partido con la señora Rogelia Bello Izaguirre y el señor José Ramón Hernández y demás destacados competentes.

Luciano Fernández ALONSO
Corresponsal

Suscríbase al DIARIO DE LA MARINA por los teléfonos M-7911, M-7912 y M-7913, y por medio de sus agentes en todo el territorio nacional

Celebró el Lyceum Juvenil de Bejucal una fiesta brillantísima, utilizando los salones del Centro de Escogedores

Rindióse homenaje a los graduados y a la directora del plantel, Srta. Celsa Acosta. Ovacionada Zoraida Marrero, cantante local. Un discurso del doctor Néstor Carbonell

Una grandiosa fiesta fué celebrada en el acreditado plantel «Lyceum Juvenil» el domingo 28.

En los salones del Centro de Escogedores.

Fiesta denominada «Del Graduado» que con un triple motivo fué organizada por un grupo de alumnos y ex alumnos del Lyceum.

Triple motivo porque con ella querían rendirle homenaje en primer término a la Directora del citado plantel Celsa Acosta, cultísima señorita guía y mentora de nuestra juventud estudiosa.

En segundo lugar a los jóvenes que últimamente se han graduado de Bachiller en Ciencias y Letras y Profesores de Instrucción Pública.

Y además para homenajear a la ex alumna señora Zoraida Marrero de Averoff, cantante de magnífica voz y de extraordinarias facultades artísticas que tan alto ha puesto el nombre de Cuba en tierras extranjeras.

Al dar las nueve de la noche una distinguida y numerosa concurrencia llenaba el salón del Centro.

En la presidencia del acto se encontraban el señor José Alvarez, Alcalde Municipal; la señorita Celsa Acosta, señora Zoraida Marrero de Averoff, el doctor Néstor Carbonell, representante a la Cámara los doctores Manuel Cobo del Castillo y Florencio Nadal, el Capitán Ramón Acosta, Jefe de la Policía local y otras personalidades.

También ocupaba lugar de honor el grupo de graduados.

Eran ellas: las señoras Olga Nadal de Suárez y Corina Echazábal de Pérez, las señoritas Emelia Martínez, Amparo Navarro, Enriqueta Fernández, Marina Esquirol, Hilda González, Pura Delgado, Julieta Fernández, Zoila García, Dulce Pérez Castañeda, Lidia Alonso y Olga Fernández.

Y los jóvenes René García, Manolo Cobo, Manolo y Octavio Raices, Cuco y Raúl Nadal, Enrique Fernández, Evaristo González, Mario Jacobs, Fermín Pérez, Guillermo Pérez Castañeda, Eliecer Encinosa, Manolo Izquierdo, Rafael Andreu, Oliverio Alonso y Arecio Castillo.

La velada se celebró según el siguiente programa:

1.—Himno Nacional.

2.—Apertura del acto por el doctor Florencio Nadal.

3.—Discurso por el doctor Jorge Capote Díaz.

4.—Números de canto por el Trío Alabama-Sora-Ruiz.

5.—Discurso por el joven René García ex alumno del Lyceum Juvenil. Muy elocuente estuvo el joven García, recibiendo calurosos aplausos.

6.—Número de piano y violín por los jóvenes Guillermo Pérez Castañeda y Eduardo Hernández, ex alumno de dicha academia.

7.—Canciones por la graciosa niña Zobeida Quintero.

8.—Discurso por el joven Manolo Cobo. El joven Cobo pronunció unas frases muy sentidas y muy bien dichas que arrancaron numerosos aplausos a la concurrencia.

9.—Canciones por la señorita Nancy Alonso, artista de la Corte Suprema.

10.—Números de canto por el Trío Castro-González.

11.—Presentación de la exquisita soprano, orgullo de Bejucal, Zoraida Marrero de Averoff. Bellísimas canciones fueron magistralmente interpretadas por Zoraida. Al terminar le fué tributada una cálida ovación.

12.—Discurso por el doctor Néstor Carbonell. Con palabras elocuentes hizo el resumen el doctor Carbonell, siendo muy felicitado.

A la terminación de tan brillante velada se organizó una espléndida reunión bailable, amenizada por la orquesta García.

Sólo me resta felicitar a los organizadores de tan bella fiesta.

También felicitamos a ese grupo de graduados, juventud estudiosa y llena de altos y nobles ideales, que fué homenajeada.

A la señora Zoraida Marrero, que en esa noche recibió el tributo de un pueblo que la admira y se enorgullece de ella.

Y muy especialmente llegue nuestra felicitación hasta la señorita Celsa Acosta, joven culta y de gran preparación que tanto lucha y se afana por engrandecer y educar a la niñez y a la juventud bejucaleñas.

Célida FERNANDEZ
Cronista

DEL CENTRAL «ADELITA»

Importante reunión

Recientemente se celebró una importante reunión en el vecino pueblo de Potrerillo, en la que tomaron parte elementos de solvencia bancaria y miembros del Comité de Defensa Local de Cruces; se trató ampliamente del programa que se proyecta desarrollar, con la cooperación del Gobierno y de varias firmas industriales, entre as que se cuentan TTrinidad y Hermanos de Ranchuelo, Uriarte, Jefe de Santa Clara, y algunos comerciantes.

Es el propósito de estos elementos de buena voluntad, reunir fondos y acometer cuanto antes la construcción de la carretera que irá de Cruces a Maltiempo y su continuación hasta el poblado de Potrerillo, haciendo también la reparación debida al Monumento, —abandonado completamente y en bastante malas condiciones actualmente— De más está decir los beneficios que reportaría dicha carretera a esta zona tan sumamente productora, pero que no ha podido desarrollar sus riquezas, por la falta de esa única vía. Verdaderamente no es hora de continuar esperando promesas políticas, y si de ayudar con todo lo que sea posible y esté al alcance de cada cual a esos hombres que se aprestan con tan buenos deseos de ver nuestro progreso tanto industrial como agrícola, y alcanzar el bienestar y prosperidad que merecemos.

El curso escolar

Se aproximan las labores escolares y es lamentable que los niños tengan que volver a sentarse por parejas en cada pupitre.

De este asunto hubimos de tratar por medio de estas columnas y con el doctor José Cuesta, superintendente escolar a mediados de diciembre pasado, dando a conocer las necesidades de nuestra escuela, tanto de moviliario como material en general.

Hoy volvemos a llamar la atención a quienes corresponda, a fin de evitar que en este nuevo curso se repita el espectáculo citado.

La nota final

He saludado a su paso por ésta, a mi buen amigo y compañero, el Sr. Flores Avalos, alto empleado de este central en la colonia «Lomas», y venerable de la logia «Licurgo», de Potrerillo.

Le ratificamos nuestro aprecio por medio de estas líneas.

Julio Pérez,
Corresponsal.

En Consolación del Norte actúa nueva empresa de guagua

Se regirá por un horario fijo. Harán viajes a Pinar del Río. Reparan el Liceo

Nuestro estimado amigo y compañero don Andrés Junco León nos participa en atento B. L. M. que se ha hecho cargo de la representación en este pueblo de las Escuelas Roosevelt, academia de fama internacional en todos los países de hispano-américa.

Muchos éxitos deseamos a Junquito en su nuevo cargo.

Lo felicitamos

A un estudiante que se anota una justa y merecida felicitación al haber efectuado unos brillantes exámenes como prueba de ingreso en la Escuela Normal Provincial para Maestros.

Nos referimos al joven Félix Manuel Rodríguez Godoy, hijo de nuestros estimados amigos señores Marí Godoy y Félix Rodríguez, Cabo del Ejército Constitucional.

Al reiterar una vez más nuestra felicitación al laborioso estudiante, la hacemos extensiva a sus señores padres.

Nuevo servicio

Cuenta ya Consolación del Norte con una línea de ómnibus que viajará regularmente entre esta cabecera y la capital de la provincia y que se regirá por un intinerario fijo, hora inglesa.

Si esta empresa, —debida al tesonero esfuerzo de nuestro estimado amigo señor Eloy Cruz,— pone en práctica su plausible propósito de establecer un itinerario fijo que no tenga interrupciones ni se varíe por consideración alguna, le auguramos un lisonjero éxito.

La sociedad «Liceo»

Nuestro decano centro social se ha trasladado a un nuevo local que responde a sus propósitos de expansión y mejoría.

Preside ahora el centro nuestro Alcalde Municipal señor Ricardo Cruz, persona dotada de tacto y discreción que ha limado ciertas asperezas que existían entre varios jóvenes socios, distanciados hasta hace poco por cuestiones que no tienen otra importancia que la que quisieron darle la animación y brío de la simpática y retozona muchachada.

Alejada, pues, del horizonte social esa ligera nubecilla que no fué más que un cirrus, en una hermosa tarde de verano, volverá nuestro decano centro social a ser por su esplendor lo que en épocas pasadas fué: una sociedad cultural, orgullo de nuestro pueblo y admiración de cuantos nos visitaban.

La obra de restaurar nuestro «Liceo» tiene el decidido y animoso empeño de todas las clases sociales del pueblo.

Nuevo médico

Se ha establecido entre nosotros el doctor Pedro Borrás y Falcón, galeno que viene precedido de gran fama.

Muchos éxitos deseamos en su profesión al doctor Borrás y Falcón.

José SANCHEZ
Corresponsal

MELENA DEL SUR EMPRENDE UNA CAMPAÑA EN FAVOR DE OBRAS PUBLICAS QUE SON URGENTES

Varias organizaciones interesan de los poderes públicos la reparación de la carretera a Guara, que sólo cuesta $5,000; y construir un centro escolar y un cementerio

En una de sus últimas sesiones, celebradas por las Instituciones de Melena del Sur, Logia Decidida Unión, y Asociación de Corresponsdles y Prensa Local de dicho pueblo, se tomaron importantes acuerdos encaminados a lograr de los poderes públicos, la realización de Obras Públicas de urgente necesidad, ya que Melena del Sur se encuentra en unas condiciones tales de abandono que es de todo punto imposible que siga en tal estado.

Al efecto ambas organizaciones han acordado dirigirse al señor Presidente de la República, Jefe del Ejército, Secretario de Obras Públicas etc., a fin de lograr que sean incluídas algunas obras públicas que beneficien al término dentro del plan que se propone el Gobierno desarrollar. Entre estas obras que se solicitan se hallan: Reparación de la carretera de Melena al barrio de Guara, (cosa que por medio de la prensa se ha pedido en multitud de ocasiones, y que solo costará unos cinco mil pesos), construcción de un Centro Escolar en la casa que donó hace mucho tiempo el Marqués de la Gratitud, con dicdo fin, arreglo de algunas calles, construcción de un Cementerio Civil, (el que está en uso da verguenza contemplarlo), y otras obras más.

A dicho efecto la Asociación de la Prensa ha acordado que por medio de los rotativos capitalinos se hagan públicas estas necesidades al objeto de que sean conocidas de los poderes centrales. Melena del Sur enclavada en un lugar de poca comunicación, se halla indefensa. La miseria corroe la municipalidad, y parece que es un pueblo abandonado de todos los gobernantes.

La Logia Masónica y la Asociación de la Prensa, al tomar estos acuerdos interpretarán el sentir del pueblo que ve con esperanza que se abran algunas obras públicas locales, a fin de trabajar, ya que el noventa por ciento de los hombres aptos para el trabajo están inactivos, y la miseria se enseñorea de los hogares. Esperamos que los Poderes Centrales atiendan este clamor de un pueblo que merece ser atendido.

Inaugurado el Club de Ajedrez

El pasado día 28 fué inaugurado oficialmente el Club de Ajedrez de esta localidad. Asistieron al acto expresamente invitadas, las representaciones de las sociedades locales, autoridades, prensa, etc. Presidió el acto el señor Gustavo Curbelo Arcia, quien le dió posesión al Presidente electo doctor Raúl E. Montes Ceberio.

Hicieron uso de la palabra los señores, Curbelo Arcia, Francisco Pérez Gutiérrez y el doctor Montes Ceberio.

La Directiva electa que tomó posesión es la siguiente: Presidente, doctor Raúl Montes Ceberio; Vice: Gustavo Curbelo Arcia; Secretario: Emiliano Poyo Martín; Vice: Miguel Oliva Vázquez, Tesorero: Francisco Pérez, José R. Currás López y Alberto Pérez Dager. Vocales: José Hernández, osé R. Currás López y Alberto Sánchez Rivero. Suplentes: Hugo Delgado, Rafael Blanco y José Luis Martínez.

La Comisión de Torneos, festejos etc., quedó integrada por el señor Emilio Rivero Alba, como Presidente y los Vocales, Miguel Oliva y Alberto Sánchez Rivero. Próximamente según se nos informó habrá una partida de simultáneas entre los ajedrecistas locales y el señor Planas de la Habana, así como partidas entre ajedrecistas de Santiago de las Vegas y la localidad.

Entre los concurrentes pudimos anotar al Juez Municipal, doctor Salazar, Jefe de Policía Capitán J. Echazábal, los señores Uribe y Hernández por la Sociedad Daceo, José Martínez y Hugo Delgado por el Liceo, el que suscribe por la Asociación de la Prensa, J. Mediavilla por el Casino Español, Gustavo Curbelo por la Logia Decidida Unión, y otros. La concurrencia fué espléndidamente obsequiada. Felicitamos a los organizadores del Club de Ajedrez y les deseamos franco éxito.

Félix MUÑOZ

LA PATRULLA POLICIACA

TITINA LA MECANOGRAFA

EL PATO PASCUAL

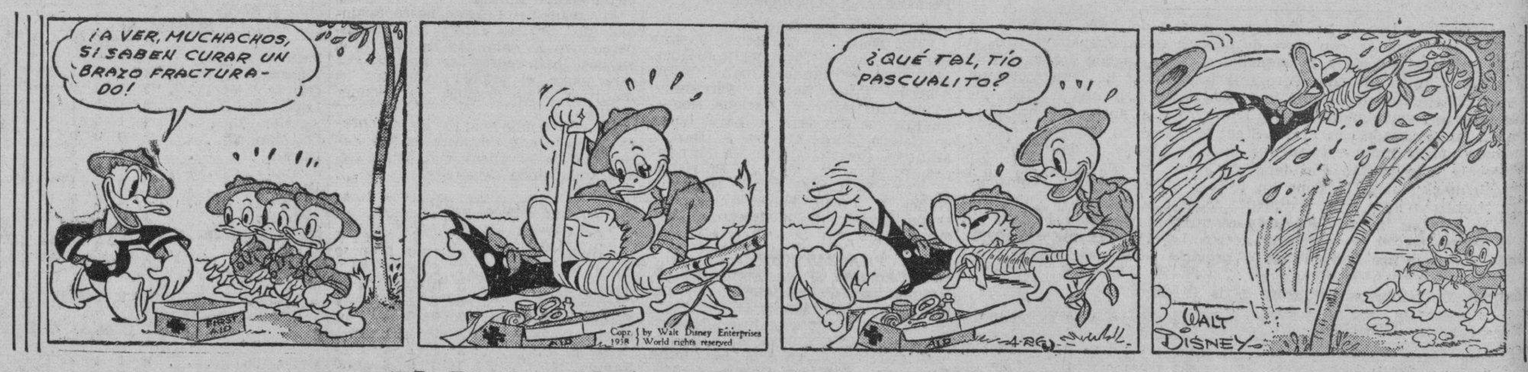

EL PROFESOR NIMBUS

UNA SEÑORA, ESPOSA DE UN COMERCIANTE DE HOLGUIN, FUE MUERTA POR UNA DESCARGA ELECTRICA

(COLUMNA CUATRO).

UN CIUDADANO ENFERMO DE TIFUS NO ES TRASLADADO AL HOSPITAL A PESAR DE LAS REITERADAS PETICIONES

(COLUMNA UNO).

CELEBRARONSE LAS FIESTAS DEL 4 DE SEPTIEMBRE EN EL INTERIOR CON ENTUSIASMO

Todos los cuarteles y edificios oficiales lucían muy bellas iluminaciones. Los jefes de zonas dirigieron la palabra a las fuerzas resaltando lo que significa la fecha

PINAR DEL RIO

PINAR DEL RIO, septiembre 4.—Las fiestas de la fecha actual se han celebrado en la jefatura de la Policía de esta capital con gran animación, e igualmente en el cuartel, asistiendo elementos civiles en gran número. Por correo envío amplios detalles.—Guillermo Rodríguez.

LAS MARTINAS, septiembre 4.—En el cuartel se efectuaron las fiestas de hoy, acudiendo el pueblo y asistiendo el personal del destacamento, cuyo jefe fué muy felicitado. Se pronunciaron patrióticos discursos por el alistado José Perdomo, el doctor Ignacio Duarte y el director escolar señor Simón Prieto, que hizo el resumen, cantando la señorita Rosa Blanca Prieto.—Prieto, corresponsal.

SAN DIEGO DE LOS BAÑOS, septiembre 4.—Desde anoche se está celebrando en esta localidad el quinto aniversario de la fecha; en el cuartel, a las doce se hicieron disparos de revólvers y salvas. A las once de hoy hubo un ponche y a las cuatro una magnífica comida, al final de la cual hablaron los señores García Santiago, Jesús Martínez, Eduardo Chirino, el teniente Fernández y el sargento Ramón Otaño; la parte bailable estuvo a cargo del sexteto local.—Fonteche, corresponsal.

CONSOLACION DEL SUR, septiembre 4.—Con gran entusiasmo se celebraron en esta villa los festejos de la fecha. En el cuartel de la guardia rural hubo diana por la mañana, desayuno extra, formación y alocución a la tropa y sorteo de cuatro premios entre los soldados, ponche, bocaditos y almuerzo extraordinario; por la tarde dulces, helados y ponche y comida extraordinaria. Todos los actos se han visto muy concurridos.—Menéndez, corresponsal.

GRAVE CASO DE TIFUS

ARTEMISA, septiembre 5. DIARIO. Habana.—Hace veintiocho días que está enfermo de tifus Román Abreu, de esta población, habiéndose pedido retiradas veces al jefe de Sanidad la ambulancia del hospital Las Animas para trasladarlo allí, interesándolo también del Representante señor Pérez Galán, sin que se atienda la solicitud a pesar de la gravedad del caso, cada vez más alarmante.—**Eloy Cruz**, Corresponsal

LA HABANA

GUINES, septembre 4.—Bien conmemorada ha sido la fecha de hoy en esta villa. El cuartel Adolfo Castillo, que luce artísticamente adornado, siendo visitado por distintas clases sociales, a las que atiende el capitán Torres Benítez con los oficiales y clases.—Marcelino Suárez, corresponsal.

MADRUGA, septiembre 4.— Con motivo de las fiestas del 4 de septiembre reina en esta localidad gran animación. La estación de policía y el puesto militar se encuentran con profusos adornos y bellamente iluminados. A las dos de la tarde hubo un banquete a los miembros de la Policía, hablando el capitán Alonso, quien con brillantes palabras hizo resaltar la gloriosa fecha. Iguales festejos se han realizado en el cuartel de la guardia rural al mando del teniente Rufino Alvarez.—Fernández Ruano, corresponsal.

SANTIAGO DE LAS VEGAS, septiembre 5.—El 4 de Septiembre se celebró aquí brillantemente por el Ejército y la Policía, ofreciéndose una bella iluminación en el cuartel y en la Estación. Fué servido un desayuno especial a la tropa y a las nueve el sargento Díaz y el teniente Aguila dirigieron una alocución a la tropa. A las doce y media el cuartel ofreció también un almuerzo a la tropa y a sus familiares e invitados. A las dos de la tarde el jefe de la Policía dió un almuerzo a sus subalternos y a la Prensa, asistiendo algunos invitados de honor. Después de la comida, a las seis de la tarde, en el cuartel de la guardia rural y en la jefatura de la policía continuaron los festejos con baile hasta las doce de la noche, siendo obsequiada la concurrencia con ponche, cerveza y bocaditos. La Asociación de Corresponsales obsequió al capitán Martínez Fiallo, al teniente Manuel Martínez, al jefe de la Policía y al del puesto militar y a otras personalidades, un ponche, usando de la palabra el compañero Borrego y contestando el capitán Martínez Fiallo.—Manuel Perera, corresponsal.

SENTIDO FALLECIMIENTO

RINCON, septiembre 5. DIARIO. Habana.—A las nueve de la mañana falleció hoy, a los 79 años de edad, don Cecilio Valiente, Jefe de una de las más antiguas familias de esta localidad padre de nuestro estimado amigo Francisco Valiente antiguo empleado de correos en este pueblo. A su familia enviamos el más sentido pésame.—Sáinz, Corresponsal.

MATANZAS

CARDENAS, septiembre 4.— Los festejos de hoy se han celebrado con brillantez. Al mediodía de hoy se ofreció un almuerzo criollo en el cuartel Narciso López, asistiendo muchos elementos civiles, hablando el doctor Carlos F. Betancourt, abogado, el teniente de la Reserva Militar doctor Francisco de Paula de la Torre, en nombre del Alcalde y el sargento Sosa, enalteciendo todos la figura del coronel Batista y del capitán Sosa, jefe del escuadrón 25.—González Bacallao, corresponsal.

MATANZAS, septiembre 4.— Resultaron brillantes las fiestas celebradas aquí hoy. A las doce de la madrugada, el jefe militar, teniente coronel García Pedroso, en nombre de la oficialidad, clases y alistados del regimiento «Plácido», dirigió un mensaje de afecto al coronel Batista, a los distintos mandos y a los escuadrones de la guardia rural y Tercio Táctico. A la misma hora salvas, chupinazos y ametralladoras anunciaban el advenimiento de la fecha.

Después la banda del regimiento en marha invasora recorrió las calles tocando el Himno Invasor y la diana Agramonte. A las seis de la mañana se sirvió a la tropa un desayuno extra. A las nueve de la mañana quedó inaugurada la Escuela Modelo de Tosca, con capacidad para 120 alumnos representando al jefe del regimiento el capitán José Agustín Sánchez. A las 10 a. m. se colocó la primera piedra en el Hogar Infantil de la Misión 3, en Guanábana, asistiendo al acto el jefe militar, la oficialidad, el gobernador, el alcalde y otras personalidades. En Unión de Reyes, a la misma hora, fué colocada la primera piedra del Hogar Infantil número 4, representando al jefe del regimiento el capitán García Azcuy. Resultó brillante la formación de las fuerzas en la Explanada del cuartel Goicuría de todo el regimiento Plácido, con el jefe del regimiento a la cabeza a los acordes del Himno Nacional y 4 de Septiembre. Pronunció elocuente discurso al final el encargado del Buró de Prensa del regimiento Modesto García Tuñón, quien fué ovacionado. A las 11 a. m. los oficiales y alistados en sus respectivos clubs se reunieron para escuchar la alocución del coronel Batista colocándose además numerosos amplificadores en la ciudad para el pueblo. A las 12 del día tuvo efecto el banquete en el amplio corredor del regimiento, de gran confraternidad entre civiles y militares, al que asistieron, con las representaciones obreras, los más destacados elementos de la sociedad matancera. Terminado el menú se procedió a la entrega de los cuatro premios otorgados a los militares que contestaron con mayor eficiencia 15 preguntas relacionadas con el 4 de Septiembre. Resultaron agraciados el sargento Enrique Carreras Landa, soldado de veterinaria; Luis Naranjo, soldado José de la Cruz Puig, y sargento José R. González, haciéndoles entrega de los premios asistiendo el gobernador, alcalde municipal, cónsul de Norte América y Presidente Audiencia. A la hora de los brindis hablaron el cabo de la policía, José Falcón; el teniente de la reserva doctor Gerónimo Mederos Amieva y el doctor Mario Fuentes Aguilera, que resumió la fiesta con un discurso de altos vuelos. En horas de la tarde tuvo efecto una retreta en la Explanada del Cuartel y a las ocho de la noche fuegos artificiales, dando fin a tan magníficos festejos dos grandes bailes en el balneario del Club de oficiales y en el Club de Alistados. Las fiestas no han tenido precedente hasta hoy en Matanzas.—Lovio, corresponsal.

LIMONAR, septiembre 4.—Resultaron brillantes los actos celebrados aquí en conmemoración del cuatro de septiembre. En el cuartel se ofreció un almuerzo al pueblo participando las autoridades, los veteranos de la independencia y los vecinos en gran número. Habló en nombre del teniente Eulogio Sculi y sus subalteros el doctor Milanés, vitoreándose a la República y al coronel Batista. La banda de música amenizó los actos.—Martínez, corresponsal.

MAXIMO GOMEZ, septiembre 4. El aniversario del 4 de Septiembre se celebró aquí con gran animación, asistiendo a los diversos actos personalidades civiles y militares con sus familias. Se ofreció un magnífico ponche y un almuerzo criollo, brindándose por el engrandecimiento de la patria y la prosperidad del Ejército con su ilustre jefe coronel Batista. Por el éxito de la fiesta felicitamos al teniente Bermejo, al sargento Fernández, al cabo Marrero y a los soldados, teniendo todos deferencias con la Prensa.—López Sardiñas, corresponsal.

BOLONDRON, septiembre 4.— El quinto aniversario del 4 de Septiembre se conmemoró con diversos actos cívicos y militares, sobresaliendo la ceremonia de la colocación de la primera piedra del Hogar Infantil Campesino, de la Misión número 4, situado en este Término, en magníficos terrenos de la finca «Jicarita», lindando con la carretera de esta localidad a Unión de Reyes, de cuyos pueblos equidista, donados esos terrenos por la Central Cuba Sugar Company. Asistieron el capitán García Azcuy, jefe del escuadrón 29 adscripto a la zona, el teniente Genaro Izquierdo, los tenientes de las misiones Collazo y Díaz, el sargento Pedro Sotolongo, jefe del puesto local, los Alcaldes Municipales de Bolondrón y Alacranes, los jefes de las Policías señores Miguel Fundora, Lino Marrero y Andrés Vicente, representaciones de las clases sociales y mucho público. Reinó durante el acto inusitado entusiasmo.—Oña, corresponsal.

UNION DE REYES, septiembre 4.—Tuvieron efecto aquí diversos actos por la fecha patriótica del 4 de Septiembre, tanto en el cuartel del Ejército como en la jefatura de la Policía, en los que el pueblo fué obsequiado con pasteles y cerveza. En el cuartel hubo un magnífico banquete por la tarde, asistiendo representaciones de las distintas esferas sociales y hablando varios oradores.

Hoy tuvo lugar la colocación de la primera piedra del Hogar Infantil Campesino en terrenos cedidos por la Central Cuba Sugar Company en un lugar equidistante de aquí y de Bolondrón; hubo entusiasmo.—Iglesias, corresponsal.

SANTA CLARA

SANTA CLARA, septiembre 4.—Con mayor entusiasmo que en ocasiones anteriores se celebró hoy el 4 de Septiembre en ésta, en el puesto General Monteagudo. Desde las primeras horas el teniente coronel Aberardo Gómez dedicóse a recibir visitas de las autoridades civiles y representaciones de la provincia y la ciudad, así como del pueblo, que desfiló en gran número. El almuerzo que se ofrecía fué de más de 1,500 personas, en el cuartel Camacho, presidiéndolo el citado teniente coronel, y el almuerzo a la tropa fué presidido por el capitán Rafael Díaz Castro, jefe del escuadrón. También la Policía Nacional celebró la fecha con diversos actos y un almuerzo que presidió el teniente Aragón, supervisor, asistiendo el comandante Roberto Izquierdo y el capitán de la Estación, Pérez Finalés. También en el puesto General Monteagudo hubo dos grandes bailes.—Armando Machado.

CAIBARIEN, septiembre 4.—El 4 de Septiembre se celebró aquí con entusiasmo y su advenimiento fué esperado con disparos y salvas en el cuartel y en el Ayuntamiento. Hoy se ha celebrado en el cuartel María Escobar un almuerzo para conmemorar la fecha, asistiendo representaciones de todas las clases sociales, siendo invitada especialmente la Prensa por el teniente González Pino. También en el club militar de la playa se llevan a cabo grandes festejos en conmemoración de la fecha.—Morales, corresponsal.

SANCTI SPIRITUS, septiembre 5.Mucho regocijo ha habido durante las fiestas del 4 de Septiembre; hubo por la tade un magnífico banquete en la jefatura de la Policía, que estaba toda engalanada y al que asistieron jefes, clases y vigilantes del Cuerpo, así como elementos civiles y Prensa. Pronunciaron discursos alusivos el teniente González, el cabo Díaz, y el vigilante Lorenzo Hernández Cadalso, reinando entusiasmo.

En el cuartel Serafín Sánchez, sede del escuadrón 11, bajo el mando del teniente Saturnino Ferrer Torres, hubo varios actos y una comida en obsequio de los soldados, amenizando la banda municipal.—Serra Caronell.

CRUCES, Septiembre 5.—Se celebró solemnemente el quinto aniversario del cuatro de Septiembre. A las nueve se sirvió un Ponche de Honor en el Cuartel de la Guardia Rural. A las 12 m. un banquete, encontrándose congregada la sociedad en pleno. Hicieron uso de la palabra el Secretario de la Junta de Educación, el teniente León del Monte y el cabo Quirós. Reinó el mayor entusiasmo en todos los actos.—J. León, corresponsal.

PLACETAS, Septiembre 5. DIARIO. Habana.—Inusitada alegría reinó en los festejos celebrados con que en ésta fué conmemorado el aniversario del cuatro de Septiembre. A las ocho de la mañana se sirvió un ponche al pueblo en el Cuartel, donde se congregó en masa. A las doce fué servido un almuerzo criollo a más de dos mil personas, servido en el Cuartel, en cuya fiesta reinó el mayor orden y disciplina. El teniente Valdespino y personal a sus órdenes atendieron esmeradamente a todos.—Banga, corresponsal.

REMEDIOS, Septiembre 5. DIARIO. Habana.—Inusitado esplendor tuvieron las fiestas celebradas en ésta. Se iniciaron con el programa desarrollado en el cuartel, desde las 9 a. m. hasta la una de la tarde. Abrió el acto el sargento cívico militar Eladio Alvarez, con un elocuente discurso. Varios números por los artistas de la localidad que fueron muy aplaudidos, y el resumen estuvo a cargo del doctor J. M. Jiménez Pimentel. La quinta Banda Infantil amenizó el acto. La concurrencia fué obsequiada con dulces y ponche. Después la Banda mencionada ofreció un concierto en la Cárcel a los presos, haciendo en este lugar uso de la palabra el sargento Bernardo Perdomo y Granela, obteniendo nutridos aplausos.—Corresponsal.

SAGUA LA GRANDE, Septiembre 5. DIARIO. Habana.—Con gran entusiasmo se conmemoró en ésta el quinto aniversario del cuatro de Septiembre. Los voladores y las bombas atronaron el espacio durante la noche. Grandes festejos se celebraron en el cuartel de las fuerzas armadas y en la Jefatura de Policía, las que lucieron sus mejores galas. La alocución del coronel Batista fué escuchada por la multitud, con el mayor interés. Los periodistas fueron atendidos y agasajados. Los edificios públicos lucieron vistosamente engalanados y magníficas iluminaciones. Felicitamos al coronel Batista y sus auxiliares.—Isoba, corresponsal.

CIENFUEGOS, septiembre 5. DIARIO. Habana.—Como oportunamente anunciamos, el cuatro de Septiembre fué conmemorado brillantemente. Todos los actos realizados en el cuartel Higinio Esquerra a cargo del Jefe capitán Fabián Martínez revistieron suma importancia. Se inauguró el nuevo cuartel en el poblado de Ariza, sirviéndose un ponche de Honor a los invitados, autoridades civiles, Cuerpo Consular y prensa.

Al mediodía un almuerzo a los oficiales, a las clases y soldados y a sus familiares.

Por la noche ha lucido una bella iluminación. Igualmente el Distrito Naval. En este lugar se celebraron distintos actos deportivos, se hicieron salvas, se quemaron vistosos fuegos artificiales y un magnífico baile. En cada unidad de la armada hicieron uso de la palabra un oficial y representantes, de las clases y soldados. El pueblo se asoció a todas las fiestas con entusiasmo. En el edificio del Ayuntamiento se instalaron magna-voces, por los cuales el pueblo allí reunido escuchó el discurso del coronel Batista.—Obdulio A. García, corresponsal.

CAMAGUEY

FLORIDA, septiembre 4. — Con muy lucidos actos se ha conmemorado el día en los cuarteles militares y en la Policía, repartiéndose raciones a los pobres y celebrándose varios actos sociales, participando el pueblo. Muy felicitados han sido por ello los capitanes Torres y Duménigo.—Alvarez, corresponsal.

ATENTO CONTRA SU VIDA

CAMAGUEY, septiembre 5. DIARIO. Habana.—Luis Mendrive del Río, de 28 años, vecino de Pasaje Herrera, fué asistido en la Casa de Socorro, por el doctor Sanz Agramonte, quien le apreció varias heridas en la región epigástrica y en otras partes del cuerpo, de carácter grave. Declaró que estando en un establecimiento de la Avenida de los Mártires, aprovechó que en el mostrador había un cuchillo con el cual trató de privarse de la vida apuñaleándose, por la difícil situación económica en que se encuentra. Ingresó en el Hospital.

—El asiático Luis Lima, de 47 años fué detenido por ocuparse del tráfico de drogas, habiéndole ocupado cuatro papelillos de morfina.

—En la habitación número 17 del Hotel «República» se produjo un gran escándalo, cuando Carmelina González Cordero, natural de Holanda, pidió auxilio porque Manuel Rodríguez Soris, de 22 años estaba maltratándola. Cuando llegó la policía estaba apretándole el cuello, con intenciones de estrangularla, intentando después agredir a los agentes de la autoridad. Ingresó en el vivac.—**Hernández,** Corresponsal.

ORIENTE

GUANTANAMO, septiembre 4. — La lluvia deslució algo la celebración del 4 de Septiembre en las calles, pero en el cuartel del escuadrón 15 se desarrollaron muchos actos de acuerdo con el programa. Se suspendió la inauguración del edificio del Hogar Infantil Campesino de este distrito, que se pospuso para octubre.—Corresponsal.

MUERTA POR UN RAYO

HOLGUIN, septiembre 5. DIARIO. Habana.—A las tres de la tarde, fué muerta hoy por una descarga eléctrica, la señora Aída Pupo de Dotres, de la raza blanca, de 24 años casada, vecina de la calle Agramonte y Máximo Gómez, esposa del comerciante Darío Dotres Díaz, la cual deja cinco hijos, entre ellos uno de cinco meses. Es muy lamentada la muerte de la señora Pupo.—**Fuentes,** Corresponsal.

VIGILANTE ACUSADO DURAMENTE

GUANTANAMO, septiembre 5. DIARIO. Habana.—Pablo Portu Vaillante denunció en la Policía que José Mejías, Santiago Bueno, Arístides Ramírez, Francisco Irizar y Leoncio Velázquez, lo han maltratado de obra causándole lesiones graves. Velázquez, que es vigilante de la policía, está también acusado de maltratar a su hijo del mismo nombre, produciéndole lesiones graves y del hecho ya conoce el Juzgado de Instrucción. De ahí que los dos casos en que se ha visto envuelto han causado los naturales comentarios.

Corresponsal.

Anuncios Clasificados de Ultima Hora

Más ANUNCIOS CLASIFICADOS de ULTIMA HORA en la página DIECIOCHO

Profesionales

3 DRES. EN MEDICINA

DR. LUIS RODRIGUEZ CACERES
MEDICO CIRUJANO
Corazón, Pulmones, Estómago e Intestinos. Enfermedades de la Piel. **Aplicaciones de Diatermia y Luz Alpina en el Gabinete y a domicilio.** Consultas diarias de 2 a 6 p. m. Perseverancia 66 Bajos entre San Lázaro y Lagunas. Telfs. A_9161, FO_2553

COMPRAS

9 CASAS

COMPRO CONTADO UNA CASA EN Vedado o repartos; de cinco habitaciones, dos baños, garage y demás comodidades, sobre seis o siete mil pesos; tiene que ser ganga. No corredores. Informa: Gilberto. A-6155.

12 ESTABLECIMIENTOS

COMPRO HOSPEDAJE, DIGA HORA para verlo al teléfono U-6900.

17 MUEBLES Y PRENDAS

M-7084: COMPRO MUEBLES, MAquinas coser y escribir, objetos de arte, lámparas, pianos, porcelanas, libros cuadros, alfombras, maletas antigüedades, neveras, y ropa. Acudo en seguida. Telf. M-7084.

Arrendamientos

A-1 FINCAS RUSTICAS-URBANAS

POR TENER OTROS NEGOCIOS CEdo o traspaso mi casa con nueve habitaciones, todas alquiladas. Tengo juego de sala todo completo y bueno, muebles para una habitación y juego de comedor completo y elegante, aparadores, reloj y otras piezas Como tengo alquilada la cocina el cocinero da al edificio comida gratis. Informes Café El Paraíso u O_Reilly esq. Villegas de 9 a 11 de la mañana. Pregunten por el Sr. Conta.

A-2 ARRENDAMIENTOS VARIOS

DESEO TOMAR EN ARRENDAMIENto restaurant o comedor y cocina de casa de Huéspedes o fonda, Si no es buen negocio no llame. Para informes M-6894 P. Polvorín.

VENTAS

49 SOLARES

SE VENDE EN LO MEJOR DEL Vedado, calle 13 entre «D» y «E», un terreno con la medida siguiente: 30 metros de frente por 50 metros de fondo. Informes: Teléfono M-3566.

REGALO DOS SOLARES. REPARTO La Esperanza. Futura Gran Avenida al Sanatorio, hoy Nápoles Fajardo; esquina 12x30 y 15x45 metros, a 60 centavos. Teléfono FO-1255.

MIRAMAR: AVENIDA SEPTIMA, cerca calle 12 sombra, 1.251 varas, $4.300. Calle 22 cerca Séptima, parte alta, 1.251 varas, $4.200. Otras más. Campanería, Aguiar, 68. M-7785.

VEDADO: SOLARES VENDO: CALLE 25 cerca G, 13 por 22.66, $6.500. Otro cerca J., 13 por 34 metros, a $15. Calle 20 cerca 17, mide 13.66 por 50 metros, $4.000. Calle 23 cerca 12, parcela 9 por 34 varas, $2.900. Calle M, esquina, 22.66 por 50 metros, a $22. Campanería, Aguiar, 68. M-7785.

SOLARES GANGAS: HABANA, VAlle, 12 por 38, a $12 metro. Almendares, tres solares, 30 por 47, a $2.50 vara. Buenavista, Quinta Avenida esquina calle 5, fraile, 2.100 varas, a 75 ctvs. vara. Santos Suárez, calle Serafines cerca Calzada, 12 por 58 varas, $1.200. Calle Vista Alegre, esquina, 3.500 varas, a $1.50. Campanería Aguiar, 68. M-7785.

LAWTON, ENTRE SANTA CATAlina y Milagros, se vende un gran solar 10x50 propio para fabricación de Apartamentos. Acera de la sombra, único por fabricar sin intervención de Corredores. Infor- F-7170.

VENTAS

SOLARES

SE VENDE UN SOLAR EN LA VIbora. Precio 2.000 pesos. Informan F_5615.

ALTURAS DE ALMENDARES SE vende solar media cuadra Calzada de Columbia cerca Avenida de la Paz. 600 varas. Informes F_6489.

CASAS

JOSE CAMPANERIA

Aguiar 68: M-7785. Compra y venta de chalets, casas, solares y fincas rústicas. Dinero para hipotecas en todas cantidades. Compro créditos moratoriados y condominios, Aguiar 68.

Vendo moderno edificio de esquina, cerca de Belascoaín, 3 plantas, 6 casas, renta $200.00. Precio: $22.000; Campanario cerca Neptuno esquina, tres plantas, 5 casas. Renta $160.000. Precio: $27.000. Campanería, Aguiar 69: M_7785.

Campanario: 7.50 por 26, para fabricar: $9.0000; Manrique cerca Malecón, 7 por 30 antigua: $8.000; otra cerca Neptuno 10 por 33 metros: $12.500; Campanería, Aguiar 68: M_7785.

Vendo: Perseverancia, 3 plantas, moderna: $13,500; otra cerca Malecón, 2 plantas moderna, 4 cuartos, etc $18.000; Lagunas, 2 plantas: $7.000; otra para fabricar, 6 por 21 metros; $5.000; Aramburo cerca San Lázaro, dos plantas moderna: $8.000. Campanería, Aguiar 68: M 7785.

Calle Luz cerca Egido, antigua, 100 metros: $4.000; calle Carmen, 2 plantas independientes, renta $40.00, en $4.000; Factoría cerca Monte, 300 metros, $9.500. Campanería, Aguiar 68. M_7785.

Vedado: Calle 12, moderna: jardín portal, sala, comedor, 3 cuartos, garage: $8.500; calle 19 cerca 12 monolítica: jardín, portal, sala, comedor, 3 cuartos, baño: $6.000, Campanería Aguiar 68: M-7785.

Calzada Zapata vendo dos casas, un planta cada una con portal, sala, comedor, 3 cuartos, patio. Precio: $5.000 las dos. Montoro cerca Carlos III moderna: $5.500. Campanería, Aguiar 68: M_7785.

Almendares, calle 10, moderna, sala, recibidor, 3 cuartos, comedor, patio: $6.000; calle A cerca 14, moderna: sala, comedor, 2 cuartos, baño: $2.650; Ampliación Avenida Primera, cerca calle 12, moderna: jardín, portal, sala, 3 cuartos, baño, garage, 470 varas: $4.200. Campanería Aguiar 68: M-7785.

Calzada Jesús del Monte esquina, antigua, 694 metros, renta $78.00. Precio: $6.000. Avenida Acosta entre San Francisco y Concepción, 2 plantas independientes modernas, renta $60.00. Precio: $7.000, Campanería, Aguiar 68, M-7785.

Calle Libertad esquina, cerca Juan Bruno Zayas, una planta, moderna, 3 posesiones renta $30.00. Precio: $3.250. Libertad cerca Mayía Rodríguez, moderna, garage, sala, saleta, 3 cuartos: $5.300. Campanería, Aguiar 68 M-7785.

Vendo San Francisco frente tranvía Calzada, una planta, portal, sala, saleta, 3 cuartos, baño, comedor, cuarto criados: $4.600. Patrocinio cerca Calzada moderna, 4 cuartos, etc. $5.000. Campanería, Aguiar 68. Telf. M_7785.

Cojímar: Vendo frente al Malecón, call eMoré esquina, una planta, portal, sala, comedor, 4 cuartos, garage: $4.500. Hago cambio. Facilidades de pago. Campanería. Aguiar 68: M_7785.

EN $3.000.00 VENDO CASA EN LA Víbora con jardín, portal, sala, cuatro habitaciones, techos monolíticos, Además cuatro habitaciones independientes. Informan M_2938.

EN $3..300.00 VENDO CASA DE SEIS habitaciones y dos accesorias a una cuadra Calzada Buenos Aires. Informan Figuras 168 altos. M-2938.

50 FINCAS RUSTICAS

CARRETERA DE MANAGUA, GRAN finca cerca 5 caballerías, casa mampostería, pozo, cercada, tierra primera, arboleda, vaquería, frutos, 17 kilómetros Capitolio. Precio $20.000. Facilidades pago. Campanería. Aguiar, 68, M-7785.

51 ESTABLECIMIENTOS

VENDO UN CAFE LECHERIA $1.000 punto de mucho movimiento y vida propia, contrato 3 años, alquiler $22. Véalo que se informan, en Indio y Monte, Benito café.

BODEGA CANTINA EN $700.00 EN Calzada, sola en esquina, La mercancía que tiene vale más. Urge negocio por enfermedad del dueño. Informes San José y Belascoaín. Café. Alvarez.

VENDO CAFE RESTAURANT, ANtiguo; acreditado, contrato sin pagar alquiler. $2.500, si es de' giro facilidades; deja $200 mensuales. Véame Café Independencia. Belascoaín y Reina. Fernández.

52 BOVEDAS Y PANTEONES

UNA BOVEDA OCHENTA PESOS. Otra $105, próxima a la Capilla central. Informa: Ramón Mons, Grillo, 23 No. 1160, Vedado Telf. F_6010. 1 a 12 y 8 a 10.

53 AUTOMOVILES - ACCESORIOS

VENDO NASH, 7 PASAJEROS, PERfectas condiciones y a precio atractivo. Verlo garage 17 y A. Vedado. Informes F_4223.

56 MUEBLES Y PRENDAS

POR NO NECESITARLO VENDO juego recibidor de caoba y rejilla en $30, mesa caoba, lámpara sala y otros. Calle 10 No. 260 entre 11 y 13, F-7246.

SE VENDE UN ESCAPARATE DE 3 lunas, de caoba y varios muebles más. Calle 16 número 301, entre 19 y 21, Vedado.

FAMILIA VENDE TODO, CUARTO tres cuerpos nuevecito, $30; otro, $45; sala, $35; comedor Renacimiento, $65; chifforrober, butacón, Singer ovillo, Remington portables. Escobar 63 San Lázaro y Lagunas.

FAMILIA PARTICULAR VENDE lujoso cuarto último modelo tres cuerpos, elegante coqueta, chifforrober $125. Comedor Renacimiento $65, sala finísimo $35. Concordia 467 Belascoaín Gervasio.

UNA LAMPARA ANTIGUA DE SEIS luces cristal bacarat y una hermosa cucuyera con candelabros de 12 pulgadas, estado inmejorable, también un juego de comedor Renacimiento chico. Calle 16 letra A. esq. 3a. Reparto Almendares.

JUEGO CUARTO MODERNO, $18.00 lunas y bastidor nuevos; el de tres cuerpos, menos de $32.00; radio muebles, $10; por pronto embarque. Sitios No. 74 entre San Nicolás y Rayo.

57 UTILES DE OFICINA

VENDO POR CERRAR OFICIO UNA máquina escribir Remington No. 16 como nueva, verdadera ganga. Informe: Manrique 567.

VENTAS

62 OBJETOS VARIOS

ESTO ES UNA OPORTUNIDAD. SE vende un trapiche con venta de tabacos, cigarros y dulces, se puede ampliar el negocio aprovéchelo. Amistad 425.

EN $8.00 SE VENDEN BANCOS DE colegio con 16 asientos. San Francisco 260 bajos entre Neptuno y San Miguel.

Dinero-Hipotecas

63 SOLICITUD

DINERO PARA HIPOTECAS, TENgo al 7% sin necesidad de traspasar. Habana, Vedado; exijo garantía franca. Operación rápida. Campanería. Aguiar, 68. M-7785.

ENSEÑANZAS

75 PROFESORAS - PROFESORES

CLASES DE INGLES Y FRANCES por competente profesora inglesa. Método práctico. Exclusivamente a domicilio. Referencias. Llame F_6806 mañanas de 8½ a 9.30, de 12.00 a 2.

JOVEN PROFESOR AMERICANO ofrece clase de inglés a cambio de manutención o alojamiento. Absoluta seriedad. Inf. Edward. Telf. A-7615 todos los días de 12 a 4 y de 6 a 9.

ALQUILERES

79 HOTELES

HOTEL BIARRITZ

Residencial. Prado 519, frente al Capitolio, para matrimonios sin niños, exclusivamente. Hermosas y ventiladas habitaciones con baño privado y closets. Lujoso roof garden y cocina moderna. Comida a la carta. Elevador día y noche. Confort y limpieza. Estricta moralidad.

80 CASAS DE HUESPEDES

CASA PARTICULAR REPARTE COmida variada a reducido número familias. Artículos primera. Aceite Balcells. Manteca chicharrón. Domingos: pollo. Precio: 1 persona 40c. dos 60c. Telf. A_7146.

CASA HUESPEDES LA REPUBLICA Aguila 559 esq. Barcelona. Telf. A_6639. Habitaciones y Departamentos con todo servicio, agua fría y caliente, excelentes comidas, trato esmerado. Precios económicos.

NEPTUNO 162 ALTOS

Frente al Cine «Encanto». Habitaciones y departamentos elegantes amueblados, para persona de gusto con servicio, casa de moralidad, nuevos dueños, cocina criolla, española y americana agua caliente y fría. Precios razonables.

82 APARTAMENTOS

SE ALQUILA FRESCO APARTAmento y una espléndida habitación en Malecón No. 13 segundo piso, letra A. Precio de situación. Informan en la misma.

EN CASA FAMILIA, MALECON 13, segundo piso alquilo hermoso apartamento vista calle, lavabos, luz y teléfono en 19 pesos, también una habitación grande en 9 pesos. Informan Telf. M 8468.

83 DEPARTAMENTOS

ALQUILO A FAMILIA QUE NO sean más de tres personas mayores, departamento de sala, habitación, servicio completo privado, con su patiecito, todo azulejeado, no hay nada igual en higiene, fresco y buen gusto. Hospital 611 entre San José y Valle.

ALQUILO EN SAN RAFAEL No. 864 entre Solidad y Aramburo, puerta a la calle. Departamentos con sala, cuarto y servicio a $18.00 y $7.00. Informan en la misma.

ALQUILO A FAMILIA SIN NIÑOS muy buenos departamentos de sala, habitación vista calle con lavabo de agua, en las casas Monte 12 esquina Zulueta, Habana 85 esquina Lamparilla y Empedrado 15 entre Cuba y San Ignacio. Son casas de orden, buen aspecto.

SOLA 164 ESQUINA A PASAJE SUE, Santos Suárez. Alquilo apartamento compuesto de portal, sala, un cuarto y baño. Alquiler diez pesos. Informan al lado.

84 HABITACIONES

HABITACION SEÑORA $10. LAVAbo. Todas comodidades deseables, incluso comidas o no. Teléfono I_5844. Unico inquilino. Muebles si necesita. Agua caliente. Diez de Octubre 603 bajos. Correa, Santa Irene.

CASA PARTICULAR, SE ALQUILAN habitaciones y amplia sala, con todo servicio, comidas con artículos de 1a. Véalas, Amargura No. 79, bajos.

VEDADO. FAMILIA HONORABLE alquila fresca habitación amplia; baño anexo, toda asistencia a matrimonio; dan y piden referencias. Baños entre Línea y Calzada. F-7135.

FAMILIA HONORABLE, GLORIA 48. altos, entre Suárez y Revillagigedo, alquila 2 habitaciones, juntas o separadas, a personas mayores morales. Módico alquiler. Toquen el timbre en la puerta.

FAMILIA HONORABLE ALQUILA habitaciones, comida, teléfono y todo servicio dos personas $35. Lugareño 2 altos casi esquina a Requena. A una cuadra laboratorio Wood.

SE ALQUILA UNA HABITACION muy fresca y clara a dos hombres o matrimonio; hay agua caliente y teléfono. Industria No. 355 entre San Rafael y San Miguel, al lado de J. Vallés.

EN CASA FAMILIA SE ALQUILA una habitación a matrimonio o una señora sola con toda asistencia. Calle 17 No. 701, esquina a G Teléfono F1-7211.

O-REILLY 85, MEDIA CUADRA DE Parque Central, se alquilan habitaciones, vista a la calle, precio de situación, buena comida, agua caliente, teléfono, confort. Moralidad.

SE ALQUILA UNA HABITACION A dos cuadras del capitolio, en Aguila 515 entre Barcelona y San José.

HOTEL O_REILLY A-6696. NUEVA apertura habitaciones, departamentos ventilados, gran rebaja por meses, quincena, semanas, diario desde 30 centavos a $1.00. O_Reilly 32 entre Cuba y Aguiar.

ALQUILO HABITACION CON TODA asistencia, excelente comida, agua caliente, casa familia, a matrimonio u hombres de moralidad. Neptuno 616; 1er. piso, entre Escobar y Gervasio. Teléfono.

85 NAVES - LOCALES

SE ALQUILA SAN JOSE ENTRE SOledad y Aramburo un gran local propio para garage con dos grandes habitaciones para familia. Informan en la misma de 2 a 4. Telf. M_7989. M_9323.

87 HABANA

$22.00: SAN RAFAEL No. 821, ALtos, sala, saleta, tres cuartos, comedor, baño, cocina. Informes: Bufete de Arellano. M-3936.

ALQUILERES

87 HABANA

1o. PISO MODERNO, MALOJA No. 354, entre Gervasio y Esscobar. Sala, comedor, 3 habitaciones, cocina de gas y baño completo. Llaves 501 Carpintería y Cuba 113 por Jesús María.

ZANJA 822 MODERNO ENTRE SAN Francisco y Espada piso alto acabado de pintar, agua abundante, sala comedor, dos habitaciones, baño, cocina. Precio 25 pesos, llaves encargada.

SE ALQUILA CASA, SALA GRANde, comedor, tres habitaciones, cocina, patio y servicios $34. San Ignacio 83 esquina a Merced. La llave en la bodega. Informan Zanja 401. Préstamos.

ALQUILO CASA PLANTA BAJA DE sala grande, tres habitaciones, comedor, patio y demás servicios está muy bonita y fresca. Hospital 611 entre San José y Valle.

ALQUILO $34, CLAROS BAJOS MERced 19 entre Cuba y S. Ignacio, sala, saleta, 3|4, etc.

SE ALQUILAN 2 AMPLIOS PRIMEros pisos. Neptuno No. 866 entre Soledad y Oquendo, compuesta de sala, recibidor, 4 amplias habitaciones, comedor, cuarto criado y servicio. Informes: Cazaurang. Valle No. 263. Teléfono U-6107.

ALQUILO BAJOS NEPTUNO No. 208, hoy 682. $45., entre Oquendo y Soledad, sala, recibidor, 4 habitaciones grandísimas, comedor lujoso, baño. Para verla de 9 a 12 y de 4 a 6. San Lázaro 672. Teléf. U_1802. Avisen.

SE ALQUILA 1a. PLANTA SAN MIguel 1107 entre Mazón y Basarrate cerca Universidad. Tiene todas comodidades, está acabada de fabricar M_7179. Sr. Castro.

SE ALQUILA UNA CASA FRESCA en el lugar más céntrico de la ciudad, Monserrate 475 altos entre Teniente Rey y Muralla, con sala, 3 cuartos, baño, comedor, cocina.

ALQUILO ALTOS, ACABADOS DE fabricar Marqués González 857 una cuadra Belascoaín. Sala, saleta, cuatro cuartos, uno más azotea, baño intercalado, servicio criados. Informan Telf. A-7994. Alquiler mensual. $45.00.

CASITAS MODERNAS SOLO $14

Alquilo a 10 minutos Parque Central Calle Justicia esquina Enna, una cuadra tranvías Calzada Concha. Otros bajos 4 cuartos $26 y 3 cuartos $22. Informa bodega.

ALQUILO UNA SALA DE CONSTRUCción moderna. Estrella No. 761 entre Subirana y Arbol Seco. Precio 10 pesos.

POR AUSENTARME ALQUILO BOnito, fresco apartamento amueblado Edificio Echevarría casi precio renta. Sala, comedor, dos habitaciones, cocina gas, calentador, baño. Telefonee antes de venir U_5567.

SE ALQUILA LA CASA PLANTA baja Neptuno 206 esq. Lucena con sala, comedor, dos cuantos, baño intercalado, cocina. Toda decorada, la llave en la bodega. Informes Telf F-7170.

SE ALQUILA 1a. PLANTA CONcordia 757, esq. Aramburo, moderna, toda decorada, con gran sala, y vestíbulo, dos grandes cuartos, baño, comedor al fondo servicio de criados, agua corriente. La llave bodega la esquina. Informan F-7170.

SE ALQUILA PRIMER PISO AGUIla No. 110 a dos cuadras de San Rafael; 4 cuartos, sala, recibidor, comedor, baño intercalado, servicios para criados; su precio $50. Teléfono FO-1692, demás informes.

88 VEDADO

EN EL VEDADO SE ALQUILA UNA casita interior, sala, comedor, 1 cuarto, baño intercalado, cocina y patio calle 23 No. 756 entre B y C. Precio $18. Infor. en la misma de 2 a 6 únicamente.

CALLE 12 No. 353, ENTRE 15 y 17; se alquila un piso bajo; portal, sala, hall, tres habitaciones, baño, comedor, cocina, cuarto y servicio de criado; llave en la misma y para verla de 2 a 5 p. m. Teléfono F-3904.

MODERNA, CALLE 11 ENTRE 12 y 14, acera brisa, parte alta, jardín, escalinata, garage, terraza, sala, saleta corrida, cuatro habitaciones, baño intercalado, galería de cristales, comedor al fondo, cuarto y servicio de criados, lavadero, patio y traspatio, cocina carbón y gas. $60.00. Informan al lado.

VEDADO. ALQUILO CASA CALLE 25 entre E y F. No. 673 (altos) Terraza, sala, recibidor, comedor, 3 cuartos y servicio. Informan 25 No. 671 Telf. F-4508.

SE ALQUILA HERMOSO CHALET, calle Dos número 507, entre 21 y 23 de dos plantas. Bajos: portal, recibidor, living-room, sala, comedor, pantry, cocina, despensa, tres cuartos de criados, servicios de criados y garage para tres máquinas. Altos: seis hermosas habitaciones, dos baños de lujo, hall y terraza. Verla: a todas horas. Informes: M-8568 por las mañanas.

LINEA 1058 BAJOS ENTRE 12 Y 14 Vedado. Sala, recibidor, 4 cuartos, 2 baños, comedor, cocina, cuarto y servicio de criados y garage. Informan Manzana de Gómez 314. Telf. M-1541.

MODERNOS ALTOS $40.00

Vedado alquilo calle 10 No. 419 entre 17 y 19. Sala, comedor, terraza, 4 cuartos, baño intercalado, servicio criados etc. Dueño F-2763.

SE ALQUILA PISO ALTO CALLE I No. 468 entre 21 y 23 sala, tres habitaciones, baño intercalado, comedor y cocina, acera de brisa. Informes la misma.

89 CERRO - PALATINO

CERRO PALATINO. ALQUILO EN Ayuntamiento No. 2, casi esq. a la Calzada: Portal, sala, saleta, 3 cuartos grandes y uno pequeño baño y calentador carbón, está al lado de un jardín; es una buena casa, buen punto y buen precio; llave e informes al lado: dueño Domínguez, 17-D. Teléfono M-6490.

90 MARIANAO - REPARTOS

ALQUILO CASA DE TRES HABITAciones, una de criados, garage, etc., Calle B No. 47 entre 18 y Fuentes, Reparto Almendares, puede verse a todas horas. Informes Teléf. A-6304.

AMPLIACION ALMENDARES, MAGníficos apartamentos terminados de construir con todos servicios, propio para matrimonio sin niños desde $12 a $20. Avenida 4a. entre Diez y Once.

ALQUILERES

MARIANAO - REPARTOS

GRAN CASA PARA NUMEROSA FAmilia en Marianao. Jardín, portal sala, recibidor, 6 habitaciones, 2 baños, comedor, pantry, cocina, garage servicio, patio, traspatio con frutales Todas las vías de comunicación. Informes Teléfono FO-1718

SE ALQUILA EN 40 PESOS DOS meses en fondo. Preciosa casa compuesta de portal, sala, tres cuartos, amplio baño intercalado, cocina y comedor al fondo. Patio con pisos de mosaico. Toda la casa está pintada de aceite. Se cruza la ruta 28 por la puerta. Calle 8 entre Ave. 9 y 10. Buenavista. Llame e informe en la misma de 12 m. a 5 p. m.

SE ALQUILA HERMOSO CHALET portal, garage. Sala, 3 cuartos, hall cuarto criados, agua fría y caliente Calle 11 y Ave. 9, Ampliación de Almendares. Telf. M_2333.

A DOS CUADRAS COLEGIOS LA Salle, Dominicas. Calle 15 número 506 entre D y E. Alquilo altos, $70. Sala, comedor fondo, cinco habitaciones familia, 2 criados, pantry, cocina gas y carbón. Agua caliente, baños familia y criados, garage Acera sombra y brisa. Informan misma. F-7532.

91 JESUS DEL MONTE - VIBORA

SE ALQUILA LO MEJOR DE LA Víbora, Estrada Palma No. 60, jardines, portal, sala, hall, cinco habitaciones, comedor, dos baños, cuarto y servicio criados, garage, cada habitación.

SE ALQUILA UN CHALECITO Jardín, portal, sala, 3 cuartos, baño intercalado, comedor, cocina, cuarto y servicio criada, traspatio, entrada independiente. San Francisco de Asís 11½ entre Ave. de Chaple y Luis Estévez. Informes: F-4067.

ALQUILO AVENIDA DE ACOSTA 62 entre Primera y Segunda, garage sala, 4 cuartos grandes y uno chico, comedor, hall baño, pantry, cocina, cuarto y servicio criados. Informan en la misma.

ALQUILO VIBORA. CASA MODERNA muy fresca. Portal, sala, comedor, 3 habitaciones, baño intercalado, cocina gas con calentador, agua abundante. Vista Alegre por P. Alfonso, cinco a una cuadra Calzada. Informes en la misma.

ALQUILO VIBORA, CASA FRESCA; P. Alfonso No. 9, esquina a Buenaventura, una cuadra Calzada. al costado P. Pasionistas; portal, sala, saleta, 3 habitaciones, baño intercalado. Informan: TTeléfono I-5798.

VIBORA. ALQUILA RESIDENCIA San Mariano 508 entre Juan Delgado y Goicuría, Reparto Mendoza, Jardín, portal, sala, recibidor, cinco cuartos, dos baños, comedor, despensa, pantry, cocina, garage dos máquinas. Dos cuartos criados con servicios $100 mensuales. Telf. F_5615.

ALQUILO LINDO CHALET MODERno, Jardín, portal, sala, tres habitaciones, baño intercalado color, calefacción, comedor al fondo, cocina, lavadera, garage, más un cuarto alto independiente con servicio y cocina. Calle de Córdoba, 25, casi esquina a Avenida Porvenir, Reparto Batista; tiene agua. Informan: Ferretería «La Inglesa». Teléfono A-9877.

VIBORA, UNA CUADRA DE LA CALzada Delicias casi esquina Pocito, casita madera, sala, saleta, un cuarto cocina, patio y servicios en $13.00.

92 SANTOS SUAREZ - MENDOZA

ALQUILO $25. CHALET SOLA, 361, entre Santa Catalina y San Mariano, reparto Mendoza; portal, saleta, 4 habitaciones, baño intercalado, comedor, agua abundante; abierto de 3 a 6. San Lázaro 682. U-1802

93 LUYANO

ALQUILASE DEPARTAMENTO GUAsabacoa 664 Pasaje entre Herrera y Compromiso Luyanó. Sala, cuarto, baño, cocina, patio acabados fabricar. Precio 12 pesos. Encargado Bistilla. Contrato Federico Salud 153.

95 ARROYO APOLO-CALABAZAR

SAN LEONARDO ESQ . PRIMERA. moderna, jardín, portal, vestíbulo; sala, recibidor, hall, 7 habitaciones, 2 baños familia, comedor, cocina, pantry, garage. Agua abundante. Para verla e informar, después de la 1 p. m. Teléfono F-2664.

ALQUILERES VARIOS

PLAYA SANTA FE. PRINCIPAL 158 acera mar se alquila esta magnífica casa con 6 habitaciones, garage y portales en $50 hasta 20 octubre. Informan A-9118.

SE SOLICITAN

99 SOLICITUD DE ALQUILERES

MATRIMONIO AMERICANO DESEA alquilar casa con tres dormitorios, garage, cuartos y servicio para criados, patio. Reparto Kohly o Almendares. Diríjase Departamento Anuncios Clasificados. DIARIO DE LA MARINA. Mr. Fournshend.

101 PERDIDAS

PERRA IRISH SETTER

Color rojizo, propiedad del señor Federico Fernández Casas, perdida; tiene collar verde, con chapa indicando su procedencia. Ofrezco buena gratificación a quien me la entregue. Federico Fernández Casas, calle 26 y Quinta Avenida, reparto Miramar. Telf FO_2376.

EXTRAVIADO BOSTON TERRIER, color blanco manchas negras, entiende por Tony, la persona que lo entregue o dé informes en San Lázaro No. 10, teléfono M-7047, será espléndidamente gratificado.

102 AGENCIAS - COLOCACIONES

LA COMERCIAL
AGUILA 759 ESQ. MONTE

M_1149 y A-6121. Se ofrecen criadas, cocineras, criados, niñeras, lavanderas, chauffeurs, jardineros, mensajeros, pinches, cocineros, mecanógrafos, dulceros, muchachas para vidrieras, personal para el campo, jamaiquinos, español, nativos, muchachos para toda clase de trabajos. Ayúdenos a **combatir el clandestinaje.** Pida a esta agencia solicitamos personas de ambo sexos. Trabajo seguro.

AGENCIA JOSEFINA

Morro No 53 Edificio Gómez M_3339 Tenemos españoles, cocinas, criadas, criados, chauffeurs, prinches y personal del país con referencias. M_3339.

103 CRIADAS - CRIADOS

SOLICITO EXPERTA SIRVIENTA española para cuartos y ayudar con dos niñas mayores. Aspecto y trato agradable. Saber zurcir, lavar ropa fina, ordenada, limpia. Excelentes referencias. $17. Uniformes, etc. G. No. 411 esq. 19, bajos, Vedado.

ANUNCIOS CLASIFICADOS DE ULTIMA HORA

Más ANUNCIOS CLASIFICADOS de ULTIMA HORA en la página 17

SE SOLICITAN

103 CRIADAS - CRIADOS

SE SOLICITA UNA SIRVIENTA ESpañola para todo el servicio de un matrimonio que sepa cocinar y que cumpla su obligación. Maloja 373, bajos.

SE SOLICITAN CRIADA Y COCINEra sepan su obligación. $12. Calle 23 No. 755, entre B y C.

SE SOLICITA MUCHACHA PARA limpiar y coser con referencias; sueldo $15. Calle L No. 357, esquina a 23. Vedado.

SOLICITO CRIADA ESPAÑOLA PAra todo servicio y cocinar casa poca familia. 2 No. 292 entre 33 y 35 Vedado.

PARA MATRIMONIO SOLO CON UN bebito se solicita una criada para todos los quehaceres. Es para ir a las Minas de Matahambre en Pinar del Río. Sueldo $15. Dirección calle 20 No. 12 entre 7a. y 9a. Miramar.

104 COCINERAS Y COCINEROS

SE SOLICITA UNA ESPAÑOLA DE 35 a 45 años para cocinar y limpiar a dos personas, de buena presenta, dirección edificio Santeiro calle G entre 25 y 27 apartamento A-4. Teléfono F_7115.

MATRIMONIO SOLICITA CRIADA formal del país para cocinar limpiar y lavar menudencias $10; almuerzo y comida. Si no sabe cocinar bien no se presente. Industria 402. Depto. 10.

114 AGENTES - VENDEDORES

SE SOLICITAN CUATRO EXPERTOS vendedores, muy bien presentados, para asociarlos al negocio. Para informes: Teléfono M-2526 de 9 a 11 a. m. y de 3 a 6 p. m.

115 OFICINISTAS

NECESITO UN JOVEN PARA TRAbajar, oficial comercial y una dependienta. También necesito un camarero, un sereno, un jardinero, un ayudante y un criado; sueldo $25. Compostela 58. Agencia.

116 SOCIOS

SOCIO: SOLICITO QUE APORTE DE $500 a $1.000 para negocio ya establecido, que deja de $10 a $15 diarios: no trato con preguntones. Cairo. Habana 159.

SOLICITO SOCIO CON $500 PARA una posada, paga poco alquiler, tengo contrato, punto inmejorable. Informan: Zanja 110 (garage) entre Rayo y San Nicolás, de 9 a 12 solamente.

SE OFRECEN

118 CRIADAS-CRIADOS

SE DESEA COLOCAR UNA ESPAñola para cuartos, sabe servir a la rusa, tiene muy buenas recomendaciones. Telf. I-6275.

SE DESEA COLOCAR UNA JOVEN española para criada de mano sabe servir a la rusa y trabajó con familia americana, es cumplidora. Teléfono M_4645, sueldo 15 pesos.

CRIADO PENINSULAR DESEA COlocarse en casa de familia acostumbrado a todo servicio fino, sabe planchar ropa de caballero, tiene referencias de familias conocidas. M_4157.

SE DESEA COLOCAR UN JOVEN DE primer criado en casa particular; sabe hacer toda clase de «cocteles» y plancha ropa de caballero, está muy práctico en lo que requiere un servicio de casa particular o de portero y tiene buena presencia y excelentes referencias de las mismas en que trabajó. Tléfono F-5262.

SE DESEA COLOCAR UN JOVEN de sirviente en casa particular, está habituado a todo servicio fino de casa particular; sabe hacer toda clase de «cocteles» y plancha ropa de caballeros; inmejorables referencias de las mismas casas. Teléfono M-1792.

SE DESEA COLOCAR UNA JOVEN española para criada de manos, de cuartos o manejadora, entiende de cocina y algo de dulces; tiene referencias. Teléfono F-2567.

SE OFRECE JOVEN ESPAÑOL PAra criado de mano y comedor, sirve bien a la rusa; es serio y tiene buenas referencias. Informes: F-5712.

SE DESEA COLOCAR UNA ESPAÑOla de mediana edad para criada de manos; tiene buenas referencias y va a cualquier reparto. F-3433.

SE OFRECE UNA BUENA CRIADA de mano con magníficas referencias también se coloca de manejadora o limpieza por horas. Informa: Herrera. Teléfono F1-7971. Servicio Doméstico.

SE OFRECE MUCHACHA BLANCA del campo, para criada de mano o de cuartos, tiene referencias, duerme en la colocación, sale a cualquier lugar. Teléfono I-3552.

SE DESEA COLOCAR UNA JOVEN española para criada de manos, sabe servir a la rusa, tiene referencias M-4369.

SE OFRECE CRIADO PENINSULAR a casa Familia, práctico en todo lo que requiere un servicio fino. Sabe hacer cocteles. Tiene buenas referencias de familias conocidas. Telf. A_9795.

SE DESEA COLOCAR UNA JOVEN española, para criada de cuartos, criada de mano o de cocinera, tiene buenas referencias. Informan F_2375.

DESEA COLOCARSE CRIADO DE mano español referencias de casas conocidas de distinción. Sale al campo. Informan al Telf. M-4859. No menos de 20 pesos.

SE DESEA COLOCAR ESPAÑOLA DE criada de mano, sabe trabajar, tiene muy buenas referencias. Telf. U 6989.

DESEA COLOCARSE BUEN CRIADO de mano español, experimentado en todo servicio fino, trabajador, sin pretensiones y con esmeradas referencias de buenas casas. Tel. M_1959.

SE DESEA COLOCAR UN JOVEN muy práctico en todo servicio doméstico, para segundo criado, o ayudante cocina, otro cualquier trabajo. Informan U-6843.

DESEA COLOCARSE DE CRIADO DE mano u otro trabajo doméstico, joven mestizo del campo, tiene referencias, llame al U-6843.

SE OFRECE UNA BUENA CRIADA para cuartos o comedor, tiene muy buenas referencias; sale a donde se ofrezca; también trabaja de manejadora. Telf. M_1149 y A-6121.

SE DESEA COLOCAR UN BUEN COcinero cubano, conoce de repostería, se coloca lo mismo en el comercio que casa particular, tiene buenas referencias de muy buenas casas en ésta. Preguntar por Emilio. Teléf. M-5536.

JOVEN PARDA DESEA COLOCARSE como criada de mano o cocinera; tiene referencias, no se coloca por menos de $12 y no duerme en la colocación. Avisar al I-7368. Preguntar por Teresa Rodríguez.

SE OFRECE SIRVIENTA PARA ESpañola para criada de mano o de cuartos; tiene referencias. Teléfono: M-2160.

SE OFRECE UN SEÑOR ESPAÑOL de mediana edad para criado o portero; sabe servir a la rusa, tiene muy buenos informes, es muy formal, es sólo. Teléfonos M-7730 y F1-7942. Pregunten por Fracisco.

SE OFRECEN

118 CRIADAS-CRIADOS

SE DESEA COLOCAR UN BUEN criado español con buenas referencias. Teléfono A-6621.

DESEA COLOCARSE UNA JOVEN española para criada de cuartos, comedor o criada de manos; sbae lavar ropa fina, tiene buenas referencias y pocas pretensiones. Informan Teléfono M-3484.

SE OFRECE MUCHACHA FINA ESpañola para cuartos y costura, acostumbrada a trabajar en casas de distinguidas familias y con buenas referencias. Telf. A5_2891.

JOVEN DEL CAMPO, CON REFErencias desea colocarse de criada de mano, cuartos, comedor o manejadora. Sabe su obligación y es cumplidora. $12.00 en adelante. FO-2015, y FO-1077.

DESEA COLOCARSE UNA ESPAÑOla para cuartos o comedor. Tiene buenas referencias. Telf. FO_2653.

DESEA COLOCARSE UNA CUADRA de mano a para cuartos, tiene referencias, es de buena presencia y sabe trabajar. También acepta para manejadora. M-3339.

SE DESEA COLOCAR UNA ESPAÑOla de criada de mano o limpiar y cocinar si es corta afmilia, prefiere dormir fuera. Tiene referencias. Telf. M_5103.

SE OFRECE UN BUEN CRIADO DE mano español, práctico en todo lo que requiere un buen servicio, con muy buenas referencias de familias conocidas: es formal y trabajadôr. Telf. A_9854.

SE DESEA COLOCAR UNA JOVEN española para criada de manos; sabe cumplir su obligación; tiene recomendaciones. Teléfono F1-7291.

SE DESEA COLOCAR UN JOVEN español de criado de manos; sabe servir a la rusa, tiene referencias; también se coloca de mensajero. Sabe trabajar. Teléfono F-2626.

119 COCINERAS-COCINEROS

COCINERA PENINSULAR DE MEdiana edad se ofrece para cocinar. Sabe la cocina criolla y española, sabe su obligación, tiene referencias. Telf. F_6105.

SE DESEA COLOCAR BUENA COCInera española, cocina de todo a la criolla y española, hace dulces, tiene referencias, gana buen sueldo. Telf. M-4464.

SE OFRECE UNA MAGNIFICA COcinera repostera de color, tiene buenas referencias. Informan Puesto de Frutas, Calzada entre 8 y Diez, Vedado. Telf. F_6023.

DESEA COLOCARSE JOVEN AMEricana de cocinera o todo el trabajo a matrimonio. F-3454.

DESEA COLOCARSE UNA JOVEN mestiza para cocinar y limpiar no menos de $15. F_2154.

SE DESEA COLOCAR UN BUEN COcinero y repostero en casa particular o de comercio, es joben. Teléfono: A-6414.

SE OFRECE BUENA COCINERA REpostera española, para la cocina sola. Tiene referencias, puede dormir en la colocación. Sueldo no menos de 20 pesos. Informan Telf. M 5262.

SE DESEA COLOCAR COCINERA americana, cocina criolla, es repostera. Buenas referencias. Desea buen sueldo. Telf. FO_2525.

DESEA COLOCARSE COCINERA DE color; sabe cumplir con su obligación, entiende algo de dulces, no duerme en la colocación, prefiere ganar no menos de $15. Teléfono F-2722. Preguntar por Paulina.

UN COCINERO REPOSTERO CHINO se ofrece a casa particular; sabe cocinar muy práctico a la española o criolla y repostería, cumplir con su obligación; tiene referencias. Informan teléfono M-2190. Por Francisco Lee.

SE DESEA COLOCAR UNA SEÑORA española para cocinar y limpiar para corta familia; es aseau ay sabe cumplir con su obligación; tiene referencias si las desean. Informan Teléfono U-1433.

DESEA COLOCARSE UNA BUENA cocinera con magníficas referencias, también se coloca de lavandera. Informa: Herrera. Teléfono F1-7971. Servicio Doméstico.

SE OFRECE UN CRIADO DE COMEdor de mediana edad, práctico en toda clase de servicio fino, tiene recomendaciones de buenas familias, sin pretensiones, va a cualquier punto, plancha ropa de caballero. Informan: A-0515.

ESPAÑOLA DE MEDIANA EDAD SE coloca para cocinar y dormir, no menos de $15, si es para matrimonio solo cocina, limpia y duerme. Informes al Teléfono M-8195.

SE DESEA COLOCAR UNA BUENA cocinera de color, entiende de repostería; tiene referencias; no duerme. Sueldo no menos de $20 a $18. Teléfono F-6230.

SE OFRECE UNA BUENA COCINEra española, sabe cocinar bien, es una señora seria, y desea buena casa. Sabe hacer dulces de todas clases de frutas. Informan: M-4015.

ESPAÑOLA CON REFERENCIAS desea trabajar en casa moralidad, criada de manos o cuartos, también se coloca por horas, si lo desean. Teléfono F-2666.

SE DESEA COLOCAR UNA JOVEN española para cocinar y limpiar, tiene referencias de las casas donde ha estado; sabe cumplir con su obligación; no sale fuera de la Habana. Teléfono M-5172.

SE DESEA COLOCAR COCINERA para matrimonio solo señora de mediana edad. Teléfono A-9662.

SRA. ESPAÑOLA DESEA COLOCARse de cocinera, cocina española y criolla, francesa, sabe repostería. Villegas 87, entrada Amargura.

DESEA COLOCARSE ESPAÑOLA DE mediana edad para cocinar y limpiar a matrimonio sabe cortar, entiende de todo y sabe de repostería. Informes U-3051.

SE OFRECE COCINERA REPOSTEra con excelente práctica en el oficio y buenos informes, cocina a la española y a la criolla, hace platos finos y sabe presentar bien la comida. Informan F-6165.

DESEA COLOCARSE UN JOVEN asiático maestro cocinero y repostero fino, con muy buenas referencias, desea casa familia cubana o americana. Informa Compostela No. 110 en puesto de frutas. Telf. M-2424 por Francisco Ley M_4416.

SE DESEA COLOCAR UNA SEÑORA para cocinar sólo, no le importa muchos de familia, cocina solamente, tiene referencias. Ilf. Telf. U-6989.

DESEA COLOCARSE MAESTRO COcinero, joven, experto toda clase cocina y repostería, para casa particular. Habla bien español y tiene referencias de buenas casas. Teléfono M-1959.

SE OFRECE BUEN COCINERO ESpañol hombre solo, cocina criolla, española y francesa, repostería y pastelería, helados de toda clase. Sale al campo, tiene referencias, pregunten por Antonio M_4568.

SE OFRECE UN BUEN COCINERO repostero chino; cocina criolla, española y americana; práctico y bien limpio, cumple su obligación, con buenas referencias. Llame por el Teléfono A-9600; desea casa de familia.

SE OFRECE UNA BUENA COCINEra, desempeña una buena cocina; no le importa salir alguna finca o a playas; ayuda a la limpieza duerme en la colocación y sale a los repartos. Teléfono M-1149 y A_6121.

DESEA COLOCARSE UNA COCINEra parda, sabe hacer dulces. 20 o 15 pesos. Teléfono A5-1561. Llamar de 8 y media en adelante.

SE OFRECEN

119 COCINERAS-COCINEROS

SE DESEA COLOCAR UN JOVEN chino cocinero y repostero, cocina criolla, española y francesa, siempre muy limpio y sabe cumplir con su obligación tiene buenas recomendaciones. Telf. F-6015.

SE DESEA COLOCAR UN COCInero y repostero asiático en casa particular, sabe cocinar a la criolla, española y francesa. Tiene referencias y sabe cumplir con su obligación. Informes Telf. M-4591.

COCINERO JOVEN ESPAÑOL DEsea colocarse en casa particular tiene buenas referencias, cocina a la francesa, española, americana y criolla. Toda clase de pastas de cocina y pastelería y repostería y helados, especialidad en comidas finas y hace pan. Telf. F-5884.

COCINERO REPOSTERO ASIATICO desea colocarse casa particular sabe cocinar criolla, española y americana, tiene referencias. Informan Calle Zanja 60; 3er. piso, pregunte José Chang, M_4339.

DESEA COLOCARSE UN COCINERO joven con muy buena sazón y buenas referencias; va a cualquier punto. Informan: F-6175.

DESEA COLOCARSE COCINERA Y repostera italiana de mediana edad, cocina criolla, española, italiana; gana mínimo 20 pesos. Llame de diez a seis Teléfono F1_7211.

SE DESEA COLOCAR UNA ESPAÑOla de mediana edad, formal y sin pretensiones, lo mismo para la cocina que una limpieza para matrimonio solo cocina y limpia, tiene referencias; no menos de $12 a $15. Teléfono FO-2125.

SE DESEA COLOCAR UNA SEÑORA cubana para cocinar o limpiar a corta familia; tiene referencias. Informan en el A5-5371.

SE DESEA COLOCAR COCINERA española, entiende de repostería y tiene buenas referencias. Informan: Teléfono F-4852.

SE OFRECE MUCHACHA DE COLOR para cocinera o criada de mano; duerme en la colocación. Sra. Rodríguez. I-3552.

SE DESEA COLOCAR UNA MUCHAcha española para cocinar y limpiar o cocinar sólo corta familia, sabe cumplir con su deber, tiene referencias. Telf. M 4632.

DESEA COLOCARSE UNA COCINEra de color, sabe hacer plaza y entiende algo de repostería, Informan de 6 a 12 y de 3 a 6. Telf. F-6167.

DESEA COLOCARSE UNA ESPAÑOla de mediana edad para cocinar o limpiar y plancha bien, no duerme en la colocación, tiene referencias. Telf. U-3715.

OFRECESE SEÑORA ESPAÑOLA con buenas referencias, como cocinera repostera, o cocinar y limpiar, no menos de $20. Para informes FO_1077.

SEÑORA DEL PAIS PARDA CLARA mediana edad con buenas recomendaciones de manos, sabe cumplir y duerme o no, prefiere los Repartos, no menos $15 prefiere los Repartos. Informan FO-1077.

JOVEN DE COLOR BUENA PREsencia, inmejorables referencias desea colocarse como cocinera o criada de manos, same cumpli y duerme o no, prefiere los Repartos, no enos de $15. Informan FO_1077.

DESEA COLOCARSE UNA BUENA cocinera ayuda a la limpieza tiene referencias, duerme o no en la colocación, es limpia y sabe trabajar. M-3339.

SE DESEA COLOCAR UNA ESPAñola para cocinar y limpiar, tiene buenas recomendaciones y sabe cumplir con su obligación. Telf. M_4527.

SE OFRECE COCINERO ESPAÑOL joven y sin pretensiones, cocina española, crialla y americana, desea casa particular o comercio, tiene referencias. Telf. M-7721.

SE DESEA COLOCAR UNA ESPAñola para cocinera, sabe cocinar bien o para cocinar y limpiar. Telf U 5470.

SE OFRECE MAGNIFICA COCINEra de color repostera para cocinar sólo. Tiene muy buenas referencias, No quiere casa mala. Duerme fuera. Para informes llame F_3031.

SE DESEA COLOCAR UNA SEÑORA española para cocinar y limpieza, sueldo mínimo: 18 pesos. Informan: Teléfono FO-9234.

SE DESEA COLOCAR JOVEN ESPAñola para cocinar solo o cocinar y limpiar a matrimonio; desea casa de moralidad; tiene referencias. Va a los repartos. Teléfono A-0515.

SE DESEA COLOCAR UNA COCINEra repostera española, no desempeña más que su oficio. Teléf A-7879.

SE DESEA COLOCAR COCINERA repostera española con buenas referencias, solamente para la cocina, no se coloca menos de $20. Teléf. F-7624.

120 MANEJADORAS

SE DESEA UNA BUENA MANEJAdora inglesa de mediana edad buena apariencia. También aceptaría para ayudar limpieza, excelente pastelería y repostería, tiene buen carácter con referencias. Telf. I-6164.

JOVEN TENEDOR DE LIBROS CON conocimientos de inglés y experiencia de oficina en general, desea empleo sin pretensiones. Teléf. F-5366.

SE OFRECE UNA MANEJADORA buena, práctica en manejar niños; es cariñosa y cumplidora. También trabaja de criada. Informes: M-1149 y A_6121.

DESEA COLOCARSE UNA MUCHAcha que habla inglés y español de manejadora, criada mano, o de cuartos sabe cumplir su obligación, muy buenas referencias. Telf. FO-1887.

SE OFRECE UNA MANEJADORA parda clara con referencias. También trabaja de criada de cuartos o comedor. Informes por el Telf. F-3031.

123 COSTURERAS-MODISTAS

SE DESEA COLOCAR PROFESORA de corte y costura para cuartos y dar clases. Telf. A_9449.

125 CHOFERES

DESEA COLOCARSE UN BUEN chauffeur joven español, hombre serio, práctico en toda clase de máquinas, tiene buenas referencias de las casas que trabajó, es limpio y sabe cumplir. Telf. M-3339.

DESEA COLOCARSE UN CHOFER; tiene buenas referencias. Teléfono F-2444 y F-2332.

JOVEN COREANO SE OFRECE PAra chauffeur, es formal y cumplidor en su trabajo; tiene práctica en ciudad y carretera, tiene buenas referencias, para más informes Teléfono M-9713.

DESEA COLOCARSE UN CHOFER particular o comercio, buenas referencias, serio, honrado, experiencia. San Lázaro, 561. M-5075. Benito.

DESEA COLOCARSE UN BUEN chauffeur experto en toda clase de máquinas y mecánica, sin pretensiones, y con esmeradas referencias de buenas casas. Telf. M 1959.

CHOFER ESPAÑOL DESEA COLOcarse en casa particular o comercio, 18 años de práctica, tiene buenas referencias de las casas que trabajó. Teléfono I-3249.

SE OFRECEN

125 CHOFERES

SE OFRECE CHOFER DE GUAGUA colegiales, mecánico 20 años experiencia, sin accidentes, maneja camión para comercio, sale a cualquier lugar, honrado, de respeto; joven trabajador; referencias esmeradas. Teléfono I-3552.

SE OFRECE CHOFER ESPAÑOL sin pretensiones con 22 años de práctica para casa particular; es cumplidora de su deber y tiene las mejores referencias; entiende de mecánica. Informan: F-6186.

SE OFRECE UN CHOFER MECANIco joven para casa particular, 20 años experiencia, sin accidentes, maneja toda clase de máquinsa muy honrado, 8 años una sola casa, sale a cualquier lugar; referencias esmeradas. Teléfono I-3552.

SE DESEA COLOCAR CHAUFFEUR español lo mismo para particular que para comercia de transporte, tiene buenas referencias. Informan al Telf. A5-5012. Menéndez.

131 OFERTAS VARIAS

SE DESEA COLOCAR UN MATRIMOnio en casa particular; él de chofer y ella de criada; ella es cubana y él español; con referencias; van al campo. Teléfono F-2789. Pregunte por Gervasio.

MATRIMONIO ESPAÑOL DE MEdiana edad, desea colocarse juntos o separados; él es chofer, y ella para los demás quehaceres, tienen buenas referencias, Informan: F-3801.

Profesionales

1 ABOGADOS Y NOTARIOS

BUFETE JURIDICO
TERRY-BORROTO

Cobramos toda clase de cuentas, por difíciles que sean; compramos cesiones hereditarias; tramitamos licencias de armas en 72 horas. Visítenos o escríbanos. **BUFETE TERRY BORROTO**, Edificio Larrea. Empedraco y Aguiar. Telf. A_9644. Habana

DIVORCIOS

En 14 días divorcios Cubanos y extranjeros en toda la República. Plazos cómodos. Matrimonios en su domicilio. Ciudadanías. De 9 a. m. a 6 p.m. Concordia 172 y Manrique, altos. Dr. Angel Fernández.

BUFETE DEL DOCTOR NILO PICAzo Cossío: Asuntos civiles y mercantiles. Administración de bienes. Solución rápida de problemas hipotecarios, edificio «La Metropolitana», departamentos 336 y 337. Telf. M-6031. Consultas: de 4 a 7 p. m.

3 DRES. EN MEDICINA

DR. JOSE ALFONSO

Ex especialista del Centro Asturiano: ojos, garganta, nariz y oídos. Consultas mutualizables de 10 a 12, de 2 a 5: $3.00. Turno fijo: $5.00. Operaciones módicas Monte 386 antiguo, moderno 1120 esquina a San Joaquín. Telf. M-2330.

DR. MESA RAMOS
PIEL, SIFILIS, VENEREO

Impotencia esterilidad, etc. Consultas y tratamiento 8 a 9 a. m., 5 a 7 p. m. Perseverancia 154, bajos, entre Animas y Virtudes.

CONSULTESE POR CORREO GRAtis. No se desespere aunque su enfermedad la crea incurable, escriba claro los síntomas que sufre. Dirija correspondencia doctor Fernández Valdés, San Ignacio 23 por Lamparilla.

INSTITUTO HIGIA
ENFERMEDADES (VENEREAS EXCLUSIVAMENTE)

Curación rápida y garantizada de gonorrea reciente o antigua, prostatitis, orquitis, artritismo blenorrágico, sífilis, úlceras chancrosas, impotencia. Ultimos medicamentos. Método indoloro. Diatermia, fulguraciones. CONSULTAS Y RECONOCIMIENTOS GRATIS, de 7 a.m. a 9 p.m. Turnos especiales. Zanja 2, altos, entre Galiano y Rayo. Teléfono M-6605

DR. J. A. SOLIS SUAREZ

Afecciones de señoras, trastornos sexuales, cirugía en general. Lunes, miércoles y viernes de 4 a 6. Otras horas, previo turno.
Perseverancia 61 A5_5161 A5-5162

GABINETE UROLOGICO ALEMAN
VIAS URINARIAS

Consultas gratis de 7 a. m. a 8 p. m. Tratamiento modernos que Vacunas Alemanas para curar la Gonorrea, en pocos días sin dolor. No importa que sean crónicas o mal curadas. Garantizamos por medios científicos la curación radical. Para consultas y curas reservadas llame al teléfono M-3606. Facilidades de pago. Impotencia, debilidad sexual, piel y sífilis, Jesús del Monte 135 bajos, frente a la quinta de Dependientes. Habana.

DR. ALEJANDRO MUXO
VIAS URINARIAS

Especialista de la clínica-hospital «Cuatro de Septiembre» y de la quinta «Covadonga» del Centro Asturiano. Cirugía génito urinaria. Enfermedades venéreas y trastornos sexuales. Consultas diarias de 4 a 7 p. m. Perseverancia 163, entre Animas y Virtudes. Telf A-7001.

DR. ANTONIO PITA
Enfermedades Nerviosas y Endocrinas (Exclusivamente)

Desequilibrios vago-simpáticos y glandulares, Psicastenia, Neurastenia, Impotencia y Frigidez sexual y nerviosismo de los órganos en todas sus manifestaciones. Contando con un bien montado Instituto de diagnóstico y Fisioterapia. Consulta previamente concedida: $10.00. Consultas de 1 a 3 p.m.: $5.00. No visita ni dá consultas por correo. San Lázaro 67, teléfono A-9292. —Habana

CONSULTORIO MEDICO-QUIRURGICO
DIRECTOR: Dr. J. FRAYLE

Lealtad 121 esquina Animas. Telf. M-7590 Consultas de 9 A.M. a 9 P. M. Médicos especialistas. Especialidades de señoras. Vías digestivas, Nerviosas. Piel y Sífilis. Vías genito-urinarias. Inyecciones. Servicio de enfermeras. Rayos X. Consultas desde $1.00 a $10.00 por turno riguroso. Gratis a pobres los jueves. Asistencia a domicilio a cualquier hora. Dentista anexo

VIAS URINARIAS
EXCLUSIVAMENTE

Tratamiento rápido de las enfermedades de la uretra, próstata, vejiga, riñones, etc. IMPOTENCIA en todas sus formas. GENERANDI, COEUNDI, ESPERMATORREA, ESTERILIDAD, POLUCIONES NOCTURNAS, etc. Afecciones de SEÑORAS RESECTOSCOPIA DE LA HIPERTROFIA PROSTATICA. (Método Thompson y McCarthy).
Consultas y reconocimientos grátis de 3.1|2 a 8 de la noche. Consulado 59, altos, entre Genios y Refugio.

POLICLINICA INTERNACIONAL.
Director: Dr. DAVID CABARROCAS

San Miguel 130 B entre Lealtad y Escobar. Telfs. U-2737 y F_4045. Consultas de 12 a 2, $5 previo aviso, de 2 a 7 desde 50 cts. a 5 pesos entrando primero las de más precio. Tratamiento especial de Tuberculosis con éxito desde la primera semana comprobado con radioscopías, análisis, estado del paciente. Presente este anuncio y obtendrá gratis el tratamiento la primera semana, para esa u otra enfermedad.

Profesionales

3 DRES. EN MEDICINA

DR. J. B. RUIZ

Ex-especialista del Centro Gallego de los hospitales de Filadelfia y New York. Especialista vías urinarias, venéreo, sífilus y trastornos sexual. Uretrascopia y Cistoscopia. Consultas de 1 a 3. Trocadero 211 esquina a Crespo.

DR. ALFREDO COMAS

Especialista del Instituto del Cáncer. Enfermedades venéreas, sífilis, impotencia, afecciones de señoras, tumores del útero y pechos. Aplicaciones del Radium. Horas: de 2 a 5. Teléfono M-7728. San Nicolás 70. Habana.

DR. JOSE ALFONSO

Ex-especialista del Centro Asturiano: ojos, garganta, nariz y oídos. Consultas mutualizables de 10 a 12 y de 4 a 5: $1.00; de 2 a 4: $3.00. Turno fijo: $5.00. Operaciones módicas Monte 386. Telf. M-2330.

Dr. Fidel Núñez Carrión

Especialista en enfermedades de la primera infancia. **Ex asistente** del profesor A. B. Marfan, durante 4 años en París. Consultas de 9 a 11 a.m. Exclusivamente niños menores de dos años. Calle I Nro. 201 esquina a 11. Vedado. Teléfono F-3737

DR. OCTAVIO RIVERO
Asma, tuberculosis, enfermedades pulmonares y alérgicas. (Coriza, urticaria)

Ex asistente Servicio del profesor Saye, (Barcelona), ex jefe clínico Dispensario Antituberculoso Municipal. Consultas: lunes, miércoles y viernes, 12 a 2 p. m.; martes, jueves y sábados 9 a 1 p. m. Campanario 209. M-6258.

DOCTOR JOSE RAMONEDA

Tratamiento exclusivo y radical para la curación del Asma y Diabetes. Nerviosismo, Impotencia, Insomnio, Neurastenia y pulmones. Consultas diarias 2 a 5 p. m. previo aviso teléfono A5_4051. Barcelona No. 2 altos entre Aguila y Amistad.

DR. A. BARBA INCLAN

Médico cirujano. Huesos, articulaciones y músculos. Especialista ortopédico del hospital de la Policía Nacional y ayudante del profesor A. Inclán. Gabinete de electricidad médica y masage. (Consultas diarias, de 2 a 3 p. m. Reconocimiento: $5.00; consultas sucesivas: $3.00; consultas fuera de hora: $10.00. Viernes, de 2 a 3 p. m. Consultas gratis para pobres (5 turnos). San Lázaro 122, bajos). Habana.

DR. ROSAL

Sistema nervioso. Corazón Medicina interna. Consulta diaria, de 4 a 6, San Miguel 507, bajos, entre Gervasio y Escobar. Telf. U-2342.

DR. A. LABRADOR

Especialidad enfermedades estómago, Intestinos. Flujos crónicos. Venéreos y Sífilis. Corazón, Riñones y Pulmones, inyecciones intravenosas. Se hacen toda clase de análisis Consultas gratis de 8 a 11. Pagos 1 a 3 **Angeles 3, entre Reina y Estrella. A-0801.**

DR. FRANCISCO J. DE VELASCO
Corazón, Pulmones, Estómago e Intestinos
DR. RUBEN DE VELASCO

Corazón, Pulmones, Enfermedades de los niños. Consultas de 1 a 3, días laborables. Horas especiales, previo aviso. Salud 208 moderno. Tel. M-6068.

4 OCULISTAS

DR. MANUEL ANTON
OCULISTA.

Especialista en enfermedades de los Ojos de la Quinta La Benéfica. Consultas diarias de 4 a 6.
Vedado, calle 17 Nro. 260 esquina a I Teléfono F_2198

5 DENTISTAS

DR. ARMANDO CRUCET

Cirujano dental y oral de la facultad de Pennsylvania y del Garesston Hospital of Oral Sugery, ex profesor de la Moffit Porcelain Dental School de Filadelfia.
Tratamiendo médico quirúrgico de la piorrea alveolar, dentaduras de porcelana, cordales impactados, Rayos X, diaterma, electro coagulación, Infrarrojo. Alta frecuencia. Rayos Violeta.
Consultas por hora fija. 15 y L., Vedado. Telf. F-5153.

J. M. HERNANDEZ CALZADILLO, cuira dientes flojos y piorrea, arregla puentes, rotos. Extracciones con anestesia local y gas. Consultas hasta las 10 p.m. Neptuno 33, altos, A-7537

6 COMADRONAS

CONSUELO RUDA

Comadrona ex interna de la casa de Salud «La Balear». Muchos años de práctica. Consultas gratis. Nueva del Pilar número 14, entre Benjumeda y Desagüe. Telf. U-5824.

COMPRAS

9 CASAS

COMPRO CASA EN LA HABANA DE dos a tres mil pesos; pago $1.000 y $60 mensuales o los $1.000 los dejo en hipoteca. Francisco Valdés. I-6235. Villanueva, 660.

COMPRO CASA DE $900 a $1.500 al contado en el Cerro, techo de teja o azotea, puedo reconocer pequeña hipoteca, interesado Chaple y Salvador. Cerro. I 6308, Gerardo.

SE DESEA COMPRAR UNA CASA, en Lawton, Santos Suárez, o Víbora, cuyo precio no pase de $3.000 y no menos de tres habitaciones. Infórmese a San Bernardino 361 (altos). No corredores.

COMPRO URGENTEMENTE UNA casa Habana o sus repartos de uno a tres mil pesos. Soy el comprador, firmo en seguida. López, Concesa 106.

COMPRO CASA VIBORA SANTOS Suárez para renta. Sobre dos a tres mil pesos. Debe ser ganga. No corredores. Arquitecto Carlos Mendoza. Reina 108 altos. A5_0332.

COMPRO CONTADO UNA CASA CON sala, saleta, cuatro habitaciones, baño y cuarto y servicio de criados y garage, en Reparto Ampliación de Almendares, Nicanor del Campo, Almendares o la Sierra. Si puede ofrecer buen negocio llame Telf. M_7359 o F_6453. No trato con corredores.

SE DESEA COMPRAR UNA CASA vieja 7x25 precio de situación, en el barrio de San Leopoldo, trato directo con su dueño. Diríjase al Sr. Pons, teléfono X_2320 de 4 de la tarde a 10 de la noche.

10 SOLARES

COMPRO PARCELA TERRENO O finquita próxima Habana para depósito materiales. Precio de ocasión Sr. Alonso F-5438. Detalles correo 6 y 11 Vedado.

COMPRO SOLAR DE APROXIMADAmente 15 por 40 metros en el Vedado. Llame teléfono F 6453 o M-7359.

11 FINCAS RUSTICAS

COMPRO COLONIA DE 20 A 30 caballerías que tenga buenas tierras, pago de contado. J. P. Quintana e hijo Chacón 23. M-8182.

14 AUTOMOVILES-ACCESORIOS

COMPRAMOS AUTOMOVILES Y CAmiones de todos los años, prefiéndolos modernos, pagándolos más que nadie. Operaciones rápidas, dinero al momento. «El Relámpago». Concha No. 969. Luyanó.

COMPRAS

15 MAQUINARIAS

UN CRISOL ELECTRICO PARA LInotipo que esté en perfecto estado. Dar últios precios de contado a «La Correspondencia», Cienfuegos.

17 MUEBLES Y PRENDAS

M-2252: COMPRO

Máquinas coser, escribir, radios toda onda, refrigeración, muebles, pianos, porcelanas, antigüedades, cristalería, cubiertos, vajillas, alfombras. Oficinas completas. Salud 167 entre Manrique y Campanario. M-2252.

COMPRO MAQUINAS SINGER; NO venda sin antes avisarnos por el teléfono M-1556.

M-2225: COMPRO

Máquinas coser, escribir, radios toda onda, refrigeradores, muebles, pianos, porcelanas, antigüedades, critalería, cubiertos, vajillas, alfombras. Oficinas completas. Salud 167, entre Manrique y Campanario. M-2252.

A-6620: COMPRO MUEBLES

Juegos de cuarto comedor sala, piezas sueltas, neveras, refrigeradores, máquinas de coser y escribir, muebles de oficina, radios y equipajes. Liquido casa de huéspedes. «La Moderna». Salud 9. Teléfono A-6620.

U-3143: COMPRO ROPA

Caballeros y señora, muebles, máquinas de coser, escribir, liquido casas completas, todo lo que usted quiera vender. Trabajo los domingos, voy al campo. Dinero en mano, camión en puerta. U-3143.

A-7795: COMPRA MUEBLES

De todas clases. Pagamos más que nadie. También vendemos, cambiamos y alquilamos. No venda sin antes hacer una llamada: A-7795. Vamos en el acto. «La Honradez». Máximo Gómez número 85.

COMPRO: A-6628

Pignoramos compramos joyas finas, artículos plata, bronce, porcelana, cristal, marfil, alfombras máquinas escribir, Singer, radios, lámparas, muebles, ropa de hombre y objetos valor.
«LA REGENCIA»
Suáre números 8 y 10 Telf. A-6628

U_5484: COMPRO MUEBLES, MAquinas coser y escribir, objetos de arte, lámparas, pianos, porcelanas, libros, cuadros, alfombras, maletas, antigüedadas, neveras y ropa. Acudo en seguida. Telf U_5484.

COMPRAMOS JOYAS

Antiguas y modernas, con brillantes, zafiros, rubíes y esmeraldas finas, oro, platino, plata y enchapes hasta en pedazos. Objetos de plata, bandejas juegos de café, cubiertería y otros artículos, Rosarios de oro y plata, con cuentas de perlas, coral, amatistas, etc. Pagamos bien. Vamos a domicilio.
CARBALLAL Y HERMANOS
San Rafael 138, entre Gervasio y Belascoaín. Telf. U-5744.

U-1510

Compro muebles, juegos cuarto 3 cuerpos, máquina Singer, escribir, neveras, radios, ropas, artículos de arte, pago mejor que nadie, operación rápida, al momento. U_1510.

U-1800: COMPRO MUEBLES

Modernos, antiguos, objetos arte, adornos, neveras, archivos, burós pianos máquinas escribir, coser, objetos plata, oro porcelanas vajillas cuadros, casas completas, compro todo, U-1800.

A-7890 COMPRO, VENDO

Muebles suntuosos, corrientes. Máquinas escribir, coser, archivos, burós, objetos arte. Plata, porcelanas, vajillas, jarrones. Antigüedades. Pianos ¼ cola, baúles. Puentes y Cía. Galiano Salud A-7890.

Compramos:
Brillantes, platino, plata y oro
BAHAMONDE Y COMPAÑIA
Amistad No. 356 casi esquina a San José

M-9136: COMPRO

Máquinas coser, escribir, archivos, cajas hierro, contadoras, divisiones, mamparas, pupitres, oficinas completas, máquinas sumar, calcular, equipajes; objeto arte, café y fonda, sillones barberos, barberías completas. Vendo un tostador café de 25 libras. También vendo camión Chevrolet del 37, está nuevo; tengo sillas de Viena de importación para café o fonda. Llame a esta su casa. M-9136.

COMPRO ORO

Prendas Viejas. Monedas. Villegas No. 93 entre Tte. Rey y Amargura. La Nacional.

U_3297. — COMPRO MUEBLES, MAquinas coser y escribir, objetos de arte, lámparas, pianos, porcelanas, libros, cuadros, alfombras, maletas, antigüedades, neveras y ropa. Acudo en seguida. Telf. U_3297.

TELEFONO U-1396

Compro muebles usados, barnizo, esmalto y tapizo toda clase de muebles.

ALQUILAMOS CAMAS FAULE PAra operado y sillas de inválido. Compramos toda clase de instrumentos médicos y dentales. Casa Fernández Neptuno No. 617 entre Escobar y Gervasio. Telf. U-3322.

19 LIBROS E IMPRESOS

NECESITO LIBROS USADOS DE todas clases, especialmente de texto. Compro cualquier cantidad pagándolos bien. Llame al Teléfono A5-1452. Vamos a domicilio. Librería «Venecia» Obispo 82. Teléfono A5-1452.

18 UTILES DE OFICINA

UTILES DE OFICINA COMPRAMOS

Cualquier cantidad. Pagamos bien y en el acto. Llame a los teléfonos: A-7743 y M-2282.
COMPOSTELA No. 56
entre Obrapía y Lamparilla

21 INSTRUMENTOS DE MUSICA

COMPRO PIANOS DE TODAS MARcas cualquier estado. Sr. Pedro U-2728.

Arrendamientos

A-1 FINCAS RUSTICAS-URBANAS

SE ALQUILA QUINTICA DE REcreo, casa de mampostería tres habitaciones; sala, comedor, baño intercalado, toda cercada. Carretera central frente al kilómetro 12, Villa Myryan. San Francisco de Paula. Para verla de 2 a 6; más informes F-4554.

SE ALQUILA UNA FINQUITA TIEne casita de 3 cuartos, cocina, servicios, mucho terreno árboles frutales por 15 pesos mensuales. Informan Arroyo Apolo No. 37 Telf. I_7228.

ARRIENDO FINCA CON FRENTE a la Calzada de San Antonio de los Baños. 3½ caballerías de tierra colorada, casa mampostería, árboles frutales, agua en abundancia. Informan: M_7703, A_8520.

Arrendamientos

A-1 FINCAS RUSTICAS-URBANAS

CEDO CONTRATO FINQUITA IDEAL doce kilómetros Habana, media caballería, muchos aguacates, plátanos, mameyes, naranjas, maní, maíz; casa luz, servicios guagua la puerta. Informes: Naranjo Galiano 68 o frente teatro Boyeros.

JARDINEROS. LOTES DE TIERRA con suministro de agua para su riego en la finca «Los Angeles» kilómetro cuatro de la Calzada de Vento. Informan Telf. FO-1058. También 2 caballerías con casa y trasiego para vaquería.

A-2 ARRENDAMIENTOS VARIOS

SE ARRIENDA

El mejor restaurant de la Habana con todos los enseres. Está trabajando. Informes Sr. García, Teléfono U-6380.

Reparaciones

42 MUEBLES Y PRENDAS

PARDO. REPARAMOS SUS MUEbles por poco dinero, dejándolos nuevos. Casa Pardo. U_5761. Los modernizamos, barnizamos a muñeca y esmaltamos «Duco». Pinturas mimbres a vapor y neveras. Tapicería en general. Azogamos espejos. Trabajos garantizados. San Rafael No. 130.

EL RENACIMIENTO, TALLER REparación muebles, barnizo, doro, arreglo toda clase de muebles, neveras. Hago fundas, cojines y tapicería en general. Garantizo los trabajos. Vives 134, teléfono: A-7724.

REPARACION DE MUEBLES. SE reforman, barnizan a muñeca, enceran, se hacen nuevos como de fábrica, tapicería en general, arreglo neveras, dejándolas como nuevas. Llame Telf. I-3736. Sergio.

¡Repare a tiempo su nevera!

Rionda, Esmaltados por calefacción eléctrica. Infanta 1,059. Teléfono: U-3968.

«GARCIA ESPINOSA», MUEBLEría y tapicería. San Rafael y Soledad. Hacemos trabajos de tapicería, reconstrucción, pintura y decoración. Mejor trabajo y mejores precios, porque somos obreros, directores y propietarios. Nuestro teléfono: U-1424 English spoken.

REPARAMOS SUS MUEBLES POR poco dinero, dejándolos nuevos. Casa Pardo. U-5761. Los modernizamos, barnizamos a muñeca y esmaltamos «Duco». Pinturas mimbres a vapor y neveras. Tapicería en general. Azogamos espejos. Trabajos garantizados. San Rafael No. 130.

REPARACIONES DE MUEBLES

Casa «Coro». Barnizamos toda clase de muebles y tapicería. Especialidad en colores, combinaciones de maderas y chapas. Limpieza de muebles a domicilio. Estrella 27, entre Aguila y Angeles. Tel. M_2127.

VENTAS

48 CASAS

VENDO HERMOSO CHALET ESTILO inglés, sala, comedor, tres grandes cuartos, livingroom, lujoso baño, cocina, pantry, traspatio. Abundante agua, lugar céntrico. Santa Amalia. Teléfono I-4280.

SE VENDE EN LA VIBORA A VEINte pasos del Paradero, en la calle Patrocinio No. 5, casa monolítica, moderna, de una sola planta, compuesta de portal, sala, comedor, cuatro cuartos, baño moderno en colores, agua caliente y fría, cocina, servicio de criados, patio y traspatio. 200 metros cuadrados de fabricación. Informa: Ramón Larrea. A-2155, en horas laborables.

SAN INDALECIO 719

Entre Encarnación y Cocos a dos cuadras de la Avenida de Correa y de la Calzada de Jesús del Monte y a tres de la Iglesia. Sala, saleta, tres grandes habitaciones y demás servicios. Patio y traspatio de cemento, comprendiendo todo 180 metros cuadrados. Está rentando $30.00 y se da a primera oferta razonable. Informa su dueño. Teléfono F1-7832.

MUCHAS CASAS

Tengo muchos compradores y vendedores de casas y solares en los Repartos y centro de la ciudad de todas medidas y frentes, mucha reserva y actividad en las operaciones. José B. Fernández, Obrapía 36. M-4730 y M_1506.

JULIO TEMPRANO VEGA. AGENte de Negocios. Vendo las propiedades siguientes: Octava 458 entre San Francisco y Milagros magnífica casa de dos plantas. Chaple 676 entre Esperanza y Armonía. Municipio 666 entre Manuel Pruna y Juana Alonso una nave propia para dulcería y panadería. Informes: Teléfono FO-1450.

CASA EN LA VIBORA CON GARAge en $3.300. Portal, sala, 3 cuartos, baño intercalado, comedor al fondo, garage, patio, traspatio y servicios de criados, techos monolíticos. Mitad al contado. F-4232. M-2567.

OPORTUNIDAD: EDIFICIO HABAna, moderno, tres plantas, seis casas. Renta $180. Precio $20.000. Mide 12x18.50. Parcelas, Vedado, desde $5 vara. Marrero. Aguiar 27 M-7774.

VENDO: FIGURAS, DE VIVES A Monte. Acabada de reedificar: Sala, cuatro cuartos, comedor, etc., renta $34.00. Informa: Dr. Lamelas. Teléfono M-1812.

AGUSTIN SOLIS

COMPRO Y VENDO: CASAS, SOLARES, FINCAS RUSTICAS Y DE RECREO. DOY DINERO EN HIPOTECA EN TODAS CANTIDADES. COMPOSTELA 50, ENTRE OBISPO Y OBRAPIA. TELEFONO: M-2751

Vedado, Calle 26, cerca 23, una planta nueva, monolítica, jardín, portal, sala, biblioteca, hall centra, 3 grandes habitaciones, baño intercalado en colores lujoso, amplio comedor, buena cocina, pantry, cuarto y servicio criados, patio y traspatio, garage. $11.300.00. A. Solís. Compostela 50. M-2751.

Vedado, Calle 19, cerca 23, una planta nueva monolítica, sala, saleta corrida, 3 habitacoines, baño intercalado en colores, comedor, cuarto y servicios criados, garage, $8.500.00. A. Solís, Compostela 50. M-2751.

Desagüe cerca Oquendo, 2 plantas, 5.50 por 20, Sala, saleta, 3 habitaciones, baño, cocina, renta: $$60.00. $7.000.00. A. Solís, Compostela 50. M_2751.

Para renta: Esperanza, cerca Revillagigedo, 7 por 25, 3 plantas monolíticas con 21 habitaciones, renta: $125.00. $11.000.00. A. Solís, Compostela 50. M-2751.

Curazao, cerca Egido, Sala, comedor, 2 habitaciones, baño, cocina. $2.500.00. Otra Cuba, cerca Merced, 7 por 14 en $3.500.00. Factoría cerca Gloria 6 por 18, $3.800.00. Salud 6 por 25. $3.500.00. A. Solís, Compostela 50. M-2751.

VENTAS

48 CASAS

NICANOR DEL CAMPO, CASA NUEva, toda clase de comodidades, regalamos en $5.000. Otra casa en «La Sierra», moderna, en $3.100. Y gran residencia en Alturas Almendares $7.500. O-Reilly, 11. Departamento 407. M-1072.

VENDO LUJOSA MODERNA CASA monolítica; 2 plantas. Reina y Manrique. Otra esquina, 2 plantas, Galiano. Crespo, casa 2 plantas moderna, también esquina con 8 accesorias renta 110. $6.500. Zanja y Rayo, Café. Darío Silva.

ALVAREZ & ROJAS CONSTRUCTORES. FO-3137

Sin estrenar, facilidades de pago, vendemos lindo y ventilado palacete una planta, buena situación, lujo y confort, véalo todas horas Calle ... y C. Reparto Almendares.

VIBORA
$4.200

Espléndida casa. Jardín, portal, sala, recibidor, hall, 4 cuartos, baño intercalado comedor cocina, traspatio, garage. Junto a guaguas y tranvías. O_Reilly 11 Depto. 407. M-1072.

PARA RENTA

Vendo casa de esquina con Bodega y 3 casas anexas. Renta $70. Precio $7.000, situados en lo mejor de Almendares. Informes M-8182. Chacón No. 23.

EN LO MEJOR DE SANTOS SUArez. Lacret y Juan Delgado, se vende casa moderna, jardín, portal, terraza, gran sala, comedor, 3 grandes habitaciones, baño completo, cocina y servicio de criados; techo monolítico. Si no la aprovecha en estos días de fiesta la pierde; para verla y tratar con su dueño: Santa Emilia 403 entre Paz y Gómez.

SE VENDE: AMPLIACION ALMENdares. Residencia jardín, portal, sala, saleta, 3|4, baño intercalado, hall, comedor, toda decorada, monolítica $5.700. Otra, 2 cuartos, garage, monolítica, $3.200; 2 solares de 12x46 casi regalados. Informes: FO-3109, de 8 a 11, de 2 a 6. Valcárcel.

¡GRAN NEGOCIO!
¡$4,000, CALLE 12!

Ampliación de Almendares, acera sombra con 150 metros fabricados, de placa monolítica, sale a $20 metro de fabricación. Jardín, portal, sala, hall, comedor, cuatro habitaciones, baño completo, servicio criado, cocina, pantry y garage. También la vendo con facilidad $1.500 contado, resto $50 al mes. Precio $5.000, a plazos o $4.000 al contado. X-1781, A-8590.

VENDO, COMPRO Y CAMBIO

Propiedades y establecimientos tengo toda clase de negocio. Véame y resuelva su situación. Cambiando de giro quiere comprar, vender. Véame hoy, Galiano 509, García.

AVENIDA PORVENIR 818

Entre Santa Catalina y San Mariano, vendo precioso chalecito regiamente decorado con baño de gran lujo, puede mudarse hoy mismo, alumbrado hasta las 10 de la noche.

VENDO ESQUINA ANTIGUA SUperficie 500 metros, renta $450 frente Muelle Mudson Line. Informan Carballo, café La Diana, Reina y Aguila.

REPARTO MIRAMAR

Vendo elegante residencia una planta en $13.500, compuesta, sala, comedor, 3 amplias habitaciones, baño lujoso, garage, terraza, 1|4 y servicio criados, mucho jardín, otra con 1|4 2 baños, garage para 2 máquinas, solar completo en $20.000 J. P. Quintana e Hijo, Chacón 23. M_8182.

MIRAMAR

Dos lindos chalets, con dos lujosos baños, todo confort, garage 2 máquinas. Alturas y parte baja, $15.000 y $19.000. Alberto de Ayala FO_3703 y M-7744.

GRAN CASA, ESQUINA DE FRAILE (Línea, Vedado) con 1320, valuada en $75.000, por apurar su venta $35,000; otras, espaciosas, junto Calzada Jesús del Monte: $3.500 y $2.500. Prado 19: M-6513.

ALTURAS DE ALMENDARES
$13,000

Vendo moderna casa 1 planta próxima Calzada, compuesta jardín, portal sala, recibidor, 4|4, 2 baños, patio sevillano, comedor con zócalo madera, cocina, pantry, garage, 1|4 y servicio, patio. Informes: M-8182 Chacón, 23.

ALTURAS DE ALMENDARES
GANGA

Vendo regia residencia rodeada de jardines, completamente moderna, situación inmejorable, compuesta de portal, vestíbulo, recibidor, sala, comedor, todo de lujo, 5|4, 2 baños completos, pantry, cocina, 2|4 y servicio de criados, 2 garages, errazas. Precio de situación, con facilidades. Para verla: J. P. Quintana e Hijo. Chacón 23. Teléfono M-8182.

HABANA
CASAS PARA RENTA

Galiano, 3 plantas, $17.000. Perseverancia, 2 plantas moderna, $18.000. Esquina moderna, 3 plantas, con 2 comercios y 5 casas. Renta $210, en $24.000. Otra esquina con 2 comercios y 1 casa, renta $100 en $13.000. Otra próximo Palacio Presidencial, renta $100 en $11.500. Otra San Miguel, moderna, 3 plantas, $18.000. J. P. Quintana e Hijo. Chacón 23. M-8182.

VEDADO
CASAS DE OPORTUNIDAD

Chalet en $6.000 compuesto de 4|4 y demás comodidades, mide 13x22 próximo a Línea, otro calle 23 con 4|4 y 2 baños, garage y demás comodidades en $13.000. Otra calle Paseo, una planta, $14.000 con facilidades. J. P. Quintana e Hijo. Chacón 23. Teléfono M-8182.

En un reparto distinguido vendo una casa que es una joyita. De una planta, con dos habitaciones y dos baños. Una de las habitaciones es señorial, con piso de mármol estatuario y un baño con azulejos ingleses de colores y bañadera sumergida. Closets muy grandes. Sala de lujo. Ocupa una esquina de sombra y de brisa (fraile) frente a un precioso parque y rodeada de amplios jardines que abarcan 1.600 varas cuadradas de terreno. Costó $25,000 y se dá en $11,000.

Forcade
Obispo 63 Tel. M-6921

VENTAS

48 CASAS

REPARTO MIRAMAR

Vendo elegante residencia, completamente moderna, 1 planta, a media cuadra de la 5a. Ave. compuesta de jardín, portal, sala cerrada, hall, recibidor, 4|4 con closets, 2 baños lujosos, gran comedor, pantry, cocina, cuartos y servicios de criados, garage para 2 máquinas, lavandería, carbonería, superficie terreno 1,252 varas. J. P. Quintana e Hijo, Chacón 23, M-8182.

REPARTO MIRAMAR 5a. AVE. A $8.00

Vendo esquina con frente 5a. Ave. y próxima al reloj, también parcela de 30x30 a $4.50, situada entre 5a. y 7a. Informes M_8182. Chacón 23.

EN LA SIERRA. SEIS ENTRE 11 y 13. Vendo chalet moderno. Bajos; jardín, portal, sala, vestíbulo, comedor, pantry, cocina, cuarto y servicio criados, porch, garage y patio. Altos: Terraza, tres cuartos, baño lujoso. Renta $60.00. Pasa ruta 30 y cerca del tranvía. Teléfono FO-1291.

VENTA E HIPOTECA. VENDO GRAN esquina 11x21 «fraile» casa madera establecimiento buenas condiciones. Rentanco. Barato 26 en 2.600. Tomo hipoteca $2.500 al 8%. Garantía dos casas en 10 de Octubre próximas Toyo. Trato directo. 10 de Octubre 257 apto. 1.

CAMPANARIO NUM. 111

Entre Salud y Dragones, casa antigua propia para reedificar, con 378 metros. Se vende en 8.000 dólares. Informes: Sola y Godoy, Habana 91, altos, Telf. M-2943.

AMPLACION ALMENDARES

Ganga Asombrosa. Vendo casa frente a Línea, con 1,737 varas, muchos árboles frutales. Se compone de portal, sala, comedor, 4 amplios dormitorios, baños, garage para 3 máquinas y cuartos de criados. Se vende a $4.50 vara con la fabricación. Para verla a todas horas. Oficina señor Alpendre, calles 9 y 12 Reparto Almendares. Telf. FO-2542.

SAMA No. 25, MARIANAO

Se vende $8.500 esta amplia casa, propia para escuela, club, industria o familia numerosa. Y el terreno contiguo 2.500 metros 6.000 dólares. Informes: Sola y Godoy, Habana, No. 91, altos, M-2943.

SE VENDE LA CASA FELIPE POEY No. 508, entre Patrocinio y O-Farrill en la Loma del Mazo. Víbora. Informan: Teléfono FO-2595.

CASA LA SIERRA. $3.200,00 EN LA calle Primera entre 8 y 10; 2 habitaciones, garage, sala, comedor, etc. Informes: F-3055. A5-2181. Trato directo.

ALMENDARES

Elegante chalet 4 cuartos, techos monolíticos, jardín, patio y traspatio. baño intercalado colores. garage. $5.300. O-Reilly 11. Departamento 407. Telf. M_1072.

VENDO DOS LINDAS CASAS 2 Y 3 habitaciones fabricación 1a. sin estrenar $4.500 y $3.500 parte pago solares y fincas. También construímos por $2 o $3.000 casas de 2 y 3 habitaciones tenemos parcelas llamen a Jovellar FO_2856.

GANGA: HABANA, JUNTO SAN RAFAEL, $4.400. Sala, saleta, 3|4, mide 8x20. Otra, 3-½ plantas, monolítica, sala, 5|4, comedor, renta $180. Precio $19.000. Moreno. M_7167.

SE VENDE HERMOSA CASA, EN la calle L. No. 207 entre 15 y 17 Vedado, sin intervención de corredores en la misma informarán de 9 de la mañana a 1 de la tarde.

ALTURAS DE ALMENDARES CHALET EN $12,000

Vendo chalet moderno, acera de sombra. Compuesto de 4 cuartos, 2 baños en colores, garage, y demás comodidades, mucho jardín. Otro en La Sierra, con 4 cuartos y dos baños, en $11.000. J. P. Quintana e Hijo, Chacón 23. M-8182.

AMPLIACION ALMENDARES. VENDO regia casa $7.000, compuesta, jardín, portal, garage, sala, 4|4, lujoso baño intercalado, comedor, fondo, hall, pantry, cocina, 1|4 y servicio, mucho traspatio. Moreno. M-7167.

49 SOLARES

MUCHOS SOLARES

Tengo muchos vendedores y compradores de solares y casas en los repartos y dentro de la ciudad, de todas medidas y rfentes, mucha reserva y actividad en las operaciones. José B. Fernández, Obrapía 36 Telf M-7430 y M_1506.

VEDADO

Calle 8 entre Calzada y Línea, acera de la sombra, se vende este solar. Mide 20x50 metros en $15·000 Informan de 1 a 3 por el teléfono M-9728, señor Saavedra.

PLAYA DE BARACOA. SE VENDEN dos parcelas de terreno junto al mar. Informan: Marrero. Aguiar 27. Teléfono M-7774.

VEDADO: EN LA CALLE 19, ACERA sombra, lugar muy alto, vendo una parcela de esquina con 30x35, a $$4.75, que es una ganga. Informa Guillermo del Monte, Habana 84. M-2474 y 4838.

VEDADO: EN LA CALLE 26, VENdo una parcela de esquina Fraile, con 22.66x30, urge su venta. Informa: Guillermo del Monte Habana 84. M-2474 y F-4838.

SE VENDE EN EL MEJOR LUGAR de Luyanó, un solar de esquina, situado en Rosa Enríquez esquina a Arango, midiendo 31 metros 10 centímetros por Rosa Enríquez y 17 metros 50 centímetros por Arango, medidas ideales para parcelas. Precio único: $1.500.00. Informa: Ramón Larrea. A-2155. Aguiar 71.

SE VENDE UNA ESQUINA, MIDE 24x40, Vedado; 37 y 4; son 960 metros. Informan: Teléfono FO-1131. Marianao.

UNICA OPORTUNIDAD: LUYANO, calle asfaltada, Municipio y Guanabacoa. Parcelas: 6x21.14, $500 mayor frente si desea, punto alto. Marrero. Aguiar 27. Teléfono M-7774.

OPORTUNIDAD: VENDO DOS SOlares punto ideal, Juan Bruno Zayas, entre Lacret y Luis Estévez, acera de sombra, calle asfaltada. Precio $3.50 vara. Marrero. Aguiar 27. M-7774

SANTOS SUAREZ. CALLE DOLORES entre Zapotes y San Bernardino. Parcelas 10x13, $400. Otra, 20x13, $800, acera sombra. Marrero. Aguiar, 27. Teléfono M-7774.

JESUS DEL MONTE. CALLE MANgos, asfaltada, dos cuadras Calzada, entre San José y San Luis, único solar por fabricar, 305 varas, $950. Marrero. Aguiar 27. Teléfono M-7774.

CALLE 3a. ENTRE F y BAÑOS

Vendo solar 13.66x50, 683 m. Precio $6.50 m. y reconocer $1.000 de censo.

CALLE BAÑOS

entre 3a. y 5a.. Vendo dos casas con 13 m. frente 22.68 fondo, 29484 m. Casa casa. Portal, sala, comedor, saleta, cocina y baño. Altos 3|4, y terraza, fabricación mampostería, techos teja. Precio a $4.000.00. m. oficial. Informes: M. de J. Acevedo. A-7405.

LOMA DEL MAZO. LA MESETA LO más alto, pintoresco y saludable de la ciudad. Calle Patrocinio entre José A. Saco y Luz Caballero. Mide 14.15 por 50.70, $1.50 vara. Marrero. M-7774.

VENTAS

49 SOLARES

APROVECHE LA UNICA OPORTUnidad, la mejor situación Calzada Columbia, entre Avenida Truffin y Tercera, lo más alto, saludable, pintoresco, 12x23.85. $1.150.00. Marrero. Aguiar 27. M-7774.

REPARTO LA SIERRA, GANGA

Se vende solar de 10x46 situado en lo mejor de La Sierra, calle 8, próximo al tranvía. Precio $1.600.00. Informa. M_8182 y FO_2188.

GANGA

Un Solar en el Vedado A $3·90 vara

..Calle 19 entre 20 y22. Acera de la sombra.

Otro solar esquina de sombra, frente al Colegio de Belén. Calzada de Columbia y Calle 6.

1.348 varas. Aceras nuevas!

Informan: Teléfono F-4277

SE VENDE EN GANGA UNA ESQUIna y solar próximo a Belén; mide 34 varas por 47, a $3 vara. Buena calle y aceras. Véame en Peñalver 207, primer piso. Fernández. U-2249.

GANGA

Se vende solar Avenida Consulado al lado Calle Doce, acera sombra, brisa, con 716 varas 83 cts. a dos pesos. Dueño: Escoto. FO_1541 y A_7348.

VENDO MIRAMAR SOLAR PEQUEño medida ideal parte alta nada mejor situado, precio situación, le conviene verlo acepto cambio por casa bien situada, dueño FO_2212.

VEDADO

Vendo los siguientes solares a precio de ganga, calle 17 esquina 22.X22 a $10 metro; calle 19 centro 10x42 a $5.50 vara; próximo a Calzada 13x50 a $10 metro; calle 25 parcela 13x22 a $20; calle 23 de esquina a $11 vara. J. P. Quintana e Hijo. Chacón No. 23. Teléfono M-8182.

PUENTES GRANDES PARA INDUSTRIA

Próximo a la papelera vendo lote de 54x40 igual a 2.150 varas, también parcelo a $3 vara. Informes M-8182 Chacón 23.

SOLARES

Se venden solares en los Repartos Kohly del Vedado y de Marianao en ambas márgenes del Río Almendares por lo tanto en la parte más alta, bonita y saludable de la ciudad. Se dan facilidades de pago. También se vende un magnífico solar de esquina en Calzada y Paseo, Vedado. Informan: FO-1513, FO_2503 y M_9941.

ALMENDARES SOLARES

De todas las medidas y precios al alcance de todas las fortunas. Buenas calles y las mejores vías de comunicación: 12 por22; 22 por 21, esquina, 10 por 45; 32 por 45, esquina; 22x34 esquina. Fabrique su casa a gusto. Informes personalmente al comprador.

VICTORIANO ALVAREZ
14 esquina a D, Almendares
FO_3786

VENDO SOLAR 12.50x41 MTS. MEdia cuadra Estación Policía Ave. de Acosta en 3a. y 4a. Regalo en $450 una parcela Batista 10x26 en $250. Precio para esta semana. 10 de Octubre 257 aparto. 1.

A $1.50 VARA, VENDO TODO O PARte solar, parte alta, céntrica, 2 cuadras Calzada Víbora. Dueño, señor Molina, Concordia 778 esquina a Hospital 3er. piso. De 1 a 2 y de 7 a 8 noche.

SE VENDEN SOLARES REPARTO Kohly, Alturas primer Reparto salida puente Almendares. De gran porvenir por ser el más próximo al Vedado, por lo saludable, por su gran altura y fresco y por su hermosa vista al Río Almendares. Se dan facilidades de pagos si es para fabricar. Hay parcelas chicas. También en reparto Kohly, Alturas del Vedado, calles 27, 28. 30 y 32. Trato directo Manzana de Gómez 264

MIRAMAR

PARCELAS

Entre 5a. y 7a.	25x25	Mts.	$3,900
Entre 5a. y 7a.	15x30	Varas	1,950
Esq. sombra	25x30	Varas	2,800
Entre 5a. y 3a.	13x30	Varas	1,660

S. OLOZAGA, 8 ESQ. 3a. MIRAMAR FO-3752

AVENIDA DE LOS PRESIDENTES y 25 parcela de un aproximado de mil metros propio para residencia o deficio para renta. Informan 27 No. 460 entre F y G.

50 FINCAS RUSTICAS

AGUSTIN SOLIS

AGENTE DE NEGOCIOS: COMPOSTELA 50: ENTRE OBISPO Y OBRAPIA. TELEFONO M-2751

Bahía Honda, 40 caballerías, terreno mulato primera, quebrado y llano, atravesada río y arroyos fértiles, miles de palmas, 80% monte firme sin explotar, cerca chucho Ingenio, 30 minutos Bahía Honda. $350.00 caballería. A. Solís, Compostela 50. M-2751.

San Aantonio de los Baños, media caballería frente carretera, tierra colorada primera, casa nueva madera y tejas, jardín, portal, sala, comedor 2 habitaciones, baño completo, garage, casa encargado, glorieta, pozo, tanque motor, planta eléctrica, regadío, frutales, a 30 kilómetros Capitolio. $3.000.00. A. Solís, Compostela 50. M-2751.

Alquízar, frente a carretera asfaltada, cerca media caballería, terreno colorado primera, casa tejas, pozo fértil, tanque, frutales, cercada. $1.500.00. Doy facilidades. A. Solís. Compostela 50. M-2751.

Güira de Melena, a 4 kilómetros carretera, 6 y media caballerías, terreno colorado, casa campo, buena arboleda, buen palmar, ojo de agua y pozo fértiles. algún monte criollo, a 55 kilómetros del Capitolio, Ganga! $3.250.00. A Solís, Compostela 50. M-2751.

Güira de Melena, frente buena carretera, 5 caballerías, terreno colorado maza, 4 bateyes, 4 casas tabla y guano, 2 casas tabaco, 4 casas maíz, 3 pozos fértlies para turbina, frutales todas clases, palmas, dedicada frutos menores, 40 kilómetros Habana $10.500.00. A. Solís, Compostela 50. M_2751.

Ceiba del Agua a Caimito, una caballería, a 500 metros carretera, buen camino, tierra colorada primera, casa tabla y guano, casa tabaco, otra maíz, pozo fértil, tanque, 250 frutales y palmas, cercada piedras. $2.600.00.

Vereda, una caballería, carretera hasta la casa, 35 kilómetros Habana, terreno colorado primera, casa maderas y tejas, agua corriente, pozo fértil, tanque, regadía, casa madera y guano, otra zinc, casa tabaco, casa aperos, casa maíz, gallinero, chiqueros, buena arboleda. $4.500.00. A. Solís. Compostela 50. M-2751.

VENTAS

50 FINCAS RUSTICAS

FINCA O QUINTA. JUNTO AL MAR, baños propios, casa mampostería moderna fortísima, comodidades, garages, jardines, frutales, palmas. Frente carretera vía Guanajay. Venta: $8.000. Benítez. Malecón 601.

SE VENDE FINQUITA CON CASA mampostería nueva, 2 habitaciones, etc., frutales, agupa, luz, teléfono; si le interesa trate de verla. Granja Vega. Calle Sol, Arroyo Arenas.

SE ALQUILA FINCA 20.000 METROS con chalet, 2 plantas, 5 habitaciones, 2 baños, garage, frutales, etc., con o sin muebles. Granja Vega. Calle Sol, Arroyo Arenas. $70 mensuales.

VENDO FINCA SANTISIMA TRINIdad 22 caballerías en Aguacate en carretera, empastada de guinea, palmas, frutales, café, vacas, aperos. Informe en la misma y en Consulado 63 bajos, V. Candales.

ALQUILO LOCAL MODERNO, PROpio para comercio, 212 metros superficie, J sús María Nro. 60 entre Compostela y Habana. Llave en el mismo, de 3 a 5. Informes: Teléfono U_1535

EN FINCA HERMOSA RECREO, Arriendo casa garage, caballeriza, cuarenta mil varas terreno, tiene mucha agua, luz, teléfono. Treinta y cinco pesos mes. Mismo pueblo Cotorro, Sr. Cañizares.

VENDO BARATA FINQUITA REcreo moderna, cosa mampostería. Reparto fincas San Pedro, carretera entre San Souci y Arroyo Arenas. Dr. Vidal.

51 ESTABLECIMIENTOS

SE VENDE FARMACIA ANTIGUA y acreditada, pueblo próspero. Informa: F. Alvarez. Cisneros 98. Bauta.

VENDO NAVE DE 10x25 METROS en terreno de 1.000 metros. Carpintería preparada para toda clase de trabajo. Informes: Teléf. I-6251.

SE VENDE CAFE LECHERIA CON fuente soda y fonda, 7 habitaciones, 5 años contratos; paga $44; percibe $61. Pregunte por el dueño: Monte, No. 975.

VENDO TRES GARAGES CON GAsolina, accesorios, desde $950 hasta $2.500. También lechería con billar, $950. Otra, $3.000; buena, $2.000, contado resto a pagar; otra $1,100. Café bar $550, y gran café bar, $5.500. Zanja y Rayo. Café. Miguel.

SE VENDE UNA TIENDA DE COMpra venta de muebles. Sol No. 112.

SE VENDE UNA FUENTE DE AGUA de Seltz, por no poderla atender; garantizada buena venta. Informan: Manrique y Peñalver, de 9 a 12 a.m. y de 8 a 12 p.m. Pregunten por Miguel.

VENDO PRECIO DE SITUACION,

bodegas, restaurants, vidrieras tabacos, hoteles, casa huéspedes, lecherías, panaderías y toda clase de comercio. Seriedad y rapidez. Informan Carballo, Café La Diana. Reina y Aguila, de 2 a 6 p· m·

GANGA: SE VENDE UN DEPOSITO de leche cruda, buen barrio; vende 150 litros diarios; deja sueldo 80 pesos mensuales libres; se garantiz su valor. Con 350 pesos se puede dejar dinero a pagar, su dueño tiene que hacerse cargo de una casa de radios Informan Santos Suárez, Avenida de Acosta, 230. Teléfono I-5011.

VENDO CAFES, BARRAS, LECHErías, vidrieras tabacos, bodegas, panaderías, tiendas víveres finos, tiendas mixtas, tiendas ropa, boticas, garages, cines, fondas, peleterías, hoteles, casas de huéspedes, carnicerías, casas de empeño y mueblerías, fuentes de soda, fábricas conservas, cabarets, barberías, tintorerías, vidrieras, dulcerías, negocio desde $250 a $30.000. Arriendo hotel, fábricas embutidos, cafés, facilito dinero para negocios. Recibo créditos en pago. Doy vuelto. Prado y Dragones, Café Teléfono M-4739. Yáñez.

¿BUSCA NEGOCIOS? !TENGO LOS MEJORES! BENJAMIN GARCIA: M-4461 VENDO, CAMBIO

Y compro negocios, una barra Café $2.500, una casa 2 ptas. $6·500, renta 100 pesos, una esquina y 8 casas $5.000. Vendo Lechería $800. Vendo Hospedaje Hotel· Vendo tintorería $2.000. Vendo una guagua $1.500. Tengo toda clase de negocio. Vendo casa Calzada y una esquina, $9·000. Vendo esquina con comercio, 2 plantas, renta $80.00. $7.000. Vendo casa Infanta, 3 plantas: $9·000, ganga. Vendo 15 casas, renta $220, $17.000. Vendo edificio de 4 casas, $5.500, renta $80. Vendo casa 3 plantas, 11 por 14: $10.000, pegada a Monte· Otra, San Lázaro, 2 plantas 7 por 24: $15.000 Informes: Galiano 509 antes 125· café, García, M-4461.

VENDO UN CAFE SIN CANTINA $3000. Calzada más comercial de esta capital, muy bien montada, gran venta, contrato y no paga alquiler. Informes Indio y Monte. Benito, café.

POR ENFERMEDAD VENDO FONda trabajando bien, 25 abonos y 10 cantinas, para la calle. Informa: Sr. Rodríguez. Teléfono A5-3392, de 11 a 12 y de 7 a 8.

BODEGA CANTINA EN MERCADO Vende de 3 a 4 mil. Por ausentarme. Plaza Marianao. Fernández.

GANGA: VENDO UNA LECHERIA por no poderla atender; alquiler $7, gran local y venta. San Nicolás 101, bodega esquina Lagunas.

GRAN OPORTUNIDAD. SE VENDE un trapiche con vidriera de venta de cigarros, tabacos y dulces. Buen negocio, se puede ampliar. Aprovéchelo. Amistad, 425.

SE VENDE LABORATORIO FARmacéutico y biológico, formidablemente equipado. Si no dispone de 3.000 pesos no pierda su tiempo. U-2605, de 8 a 9 p. m.

SE VENDE

Magnífica casa de huéspedes Reina seis, Telf. M_8098, el lugar más céntrico de la Habana. No trato con corredores.

CON $2.000:: EL MEJOR CAFE CANTINA

Con fonda, vidriera y billares propios,—pero alquilados—en Calzada y solo en 20 cuadras. En $1.500: una bonita barra en Calzada. Informes: Suárez, Belascoaín y Figuras, Café.

52 BOVEDAS Y PANTEONES

SE VENDE PANTEON DE DOS BOvedas con sus hosarios. Calle central del Cementerio Colón todo forrado de mármol, tapas de 8. Informes teléfono F_6009 Café Vedado

53 AUTOMOVILES - ACCESORIOS

VENDO CHEVROLET 36, CON BAUL 4 puertas; está nuevo, tiene varios extras, muy barato. Calle 23 No. 308. Teléfono F-7024.

VILLYS DEL 38

4 puertas, flamante, 50 kilómetros galón, azul y gomas blancas, recibo carro en cambio, doy facilidades. Cuétara. Telf. F-5644.

VENDO FORD V-8 DEL 38 DE LUXE cuatro puertas, completamente nuevo; lo doy muy barato y a plazos. También cambio por otro Ford del 35 o 36. Fernández. Calle 9 No. 356 entre G y H, Vedado.

VENTAS

53 AUTOMOVILES - ACCESORIOS

¿DESEA UN BUEN AUTOMOVIL DE USO?

VENGA A VER NUESTRAS OFERTAS DE HOY

CHEVROLET	1938	4 pts. baúl
CHEVROLET	1937	» » »
BUICK	1937	» » »
FORD	1938	» » »
FORD	1936	» » »
NASH	1937	» » »
STUDEBAKER	1936	» » »

Le tomamos su carro de uso y le damos las mayores facilidades en el pago·

Véalos hoy mismo y convénzase

AGENCIA CHEVROLET

25 entre Infanta y Marina
U-1085
Prado 7 entre Cárcel y Refugio
M-3876

LOS MEJORES AUTOMOVILES RECONSTRUIDOS DE CUBA EN AGENCIA DE AUTOMOVILES DEL VEDADO, S. A.

23 y J. VEDADO

Nuestros carros de uso R y G le darán tan buen servicio como nuevos, y le cuestan relativamente poco si tiene en cuenta su buena marcha.

Su dinero invertido en uno de nuestros automóviles es su mejor economía.

En existencia actualmente!

Un Lincoln del 36 .	$ 850.00
Un Lincoln del 37 .	» 1 175.00
Varios Ford de distintos tipos y años:	
Del 1936 con motor nuevo, de lujo 4p. .	$ 645.00
Del 1937 de 60HP muy nuevo 4p.	695.00
Del 1931 4p. excelente	245.00
Del 1934 4p. de lujo .	455.00
Del 1932 4p de lujo .	295.00
Del 1936 2p . . .	485.00
Del 1935 chasis con buenas gomas . . .	275.00
Camión con carrocería y gomas nuevas . .	485.00
Dos puertas 1930 colosalmente	160.00
Otras marcas:	
Buick del 1936 de lujo 4p .gomas N. .	635.00
Osmovil 1930 4p. buen estado	160.00
Lafayete de dos Puertas	160.00

AGENCIA DE AUTOMOVILES DEL VEDADO, S.A.

23 y J. Vedado Tlf· F-2986

VENDO PLYMOUTH DEL 37, VERde, de lujo, con radio, completamente nuevo, caminado 10.000 kilómetros en $850, Preguntar por Amadeo. Palatino 2, Cerro. Teléfono I-5558.

REMATAMOS AUTOS DE USO

Marquette	$ 40
Chevrolet, desde	» 35
Pontiac, desde	» 45
Graham_Paige, desde	» 30
Marmon, desde	» 30
Plymouth, desde	» 40
Ford, desde	» 20
Essex, desde	» 15

Otros muchos de todos precios. Grandes facilidades de pago.

MERCADOS DE AUTOS DE USO

Marina No. 64 esq. a Vapor
(frente al Torreón)

..SE VENDE POR EMBARCAR DODge del 37, como nuevo: $280.00 contado y el resto pagarés cómodos. Séptima y 14, reparto Miramar: FO_1168.

SE VENDE DILIGENCIA FORD 37. La solución ideal para clubs, fincas, escuelas y utilidad general. Perfecto estado. Precio razonable. Llame M_3349, Pedroso 38, Cerro.

VENDO AUTOMOVIL FORD DEL 31 cerrado, con sus gomas nuevas en magnífico estado. Véalo en 10 de Octubre 1508. Ferretería. Precio: $250.

VENDO, CAMBIO, FACILIDADES. 7 automóviles cerrados, abiertos, 7 asientos Packard 8. Otros Linconl. G. Peige. R. Rolls. U_1405. Infanta 653. antigua Estrella. Hurtado.

FORD V-8 DEL 37, TIPO 60, CON 4 puertas, garantizado 40 kilómetros por galón; se puede ver todos los días hábiles de 9 a 12 y de 2 a 5 en el Garage Aguacate entre Empedrado y Tejadillo.

VENDO EN $800 BABY PACKARD del 30, Sedan 7 pasajeros, Chevrolet 31 cerrado $160. Tengo crédito de la Dodge de $1.200. Lo doy en $850. Villegas y Teniente Rey, Vidriera Café Alfredo.

FORD 1931, CUATRO PUERTAS. vestidura, pintura como nuevo Con poca entrada y resto en un año. Agencia Ford de Marianao. FO-9220 FO-9240.

FORD 1929, ACABADO DE REparar· Pintura, vestidura y gomas en perfecto estado. Lo vendemos barato y buenas facilidades. Agencia Ford, Marianao, FO-9220, FO-9240.

FORD 1935 DOS PUERTAS· HAcaminado poco. Bueno de todo, vestidura, pintura, gomas nuevas Con poca entrada y buenas facilidades. Agencia Ford, Marianao. FO-8220, FO-9240.

MAGNIFICO FORD DOS PUERtas 1934, como nuevo. Se admite carro en cambio y se dan grandes facilidades. Carvajal, Telfs· FO-9220 FO-9240.

VENTAS

53 AUTOMOVILES - ACCESORIOS

SE CEDE EL CONTRATO DE UN PIsa y corre Ford V 8 del 37. Hay entregado $340 y lo demás por $250.00 Cinco gamas nuevas, 7 y 14 Almendares, Tienda.

SE VENDEN 2 CAMIONES, UNO CErrado y uno abierto. Precio de ocasión. Animas 1009 Telf. U_3344

GANGA: SE VENDE BUICK DE LUxe del 36, cuatro puertas, 7 asientos magníficas condiciones. Véalo Cuba 59, garage. Telf. A_8337.

54 MAQUINARIAS

NECESITO CONSEGUIR DINERO con urgencia. Vendo una máquina Craftsman No. 4 de paquete, un Linotipo No. 5, una máquina Chandler No. 4 en muy buenas condiciones, 1 máquina de imprimir Hoe 28x42; 1 máquina de rayar de combinación con su motor y una dobladora. Rivero. Oficios 78, por Luz.

MAQUINARIA MOLINO PARA PULverizar azúcar. Vendo uno en perfectas condiciones. Juan J. Rodríguez, taller de maquinaria, Velázquez 60, Cerro. Teléfono A-6679.

MAQUINA PICADORA DE CARNE con capacidad para 4.000 lbs. por hora, completamente nueva, es una ganga. Juan J. Rodríguez. Taller de Maquinaria. Velázquez 60, Cerro. Teléfono A-6679.

PROPIO PARA EDIFICIO GRANDE o para regadío de una finca se vende un gran Caiguane completo y en inmejorables condiciones, informes Real y Márquez, Marianao. Telf. FO-7665.

56 MUEBLES Y PRENDAS

Variado surtido en joyas antiguas y modernas, objetos de arte y toda clase de artículos para regalos. Háganos una visita y se convencerá.

«LOS TRES HERMANOS»
Consulado 160 y 162. Telf. M_3534.

SALUD 53

antes núm. 11 ent. Rayo y San Nicolás.

Venta especial: juego-cuarto $20, sala $12, comedor $30, recibidor $25, cuarto 3 cuerpos $30, escaparates $12, camas $3, coqueta $3, mesa comer $3, regio juego_cuarto, sala, comedor living_room, neveras, radios, pianos, lámparas.

MUEBLES DE OFICINAS
Archivos, burós, libreros, sillas, pupitres, máquinas-socer, escribir.

EQUIPAJES
Burós maletas, vidrieras, mamparas, sillas-viena, nuevos y de uso. Visite esta su casa, Compro, Cambio y Vendo. Salud 53. M 9136.

VENDO LUJOSO CUARTO CAOBA 3|c completo última moda, finísimos tiradores $125. Comedor y Recibidor Renacimiento cueros repujados elegante, Living-room, lámpara madera. Todo nuevo. Véalos. Prado 159, Colón y Refugio.

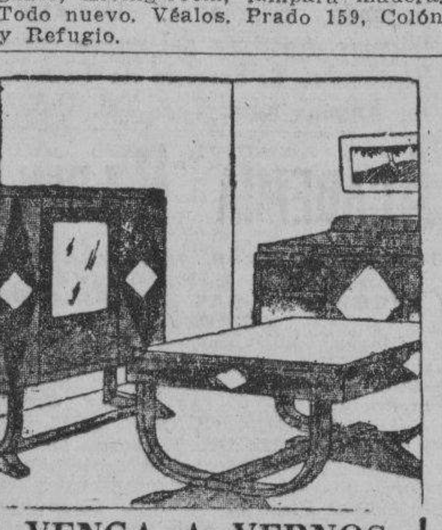

VENGA A VERNOS EN SEGUIDA

AHORRARA DINERO. FACILIDADES DE PAGO. TOMAMOS SUS MUEBLES A CAMBIO

"LA CASA LOPEZ"
BELASCOAIN 76
ENTRE JESUS PEREGRINO Y POCITO
TELEFONO U-1541

MUEBLES BARATOS
Liquidación permanente de Radios, Juegos de Sala, Cuarto y Comedor.
A VERDADEROS PRECIOS DE GANGA

FAMILIA PARTICULAR VENDE lujoso cuarto 3|c moderno, butacán, tiradores finísimos, Renacimiento. Lámpara madera, todo sin estrenar. Pocito 22 Marqués González. Santiago.

FAMILIA PARTICULAR VENDE lujoso cuarto 3|c. moderno ,butacón, tiradores largos. $125, regio comedor Renacimiento $95. Lámpara madera $2.50. recibidor $38. Living_room tapizado. Salud 262 Escobar. Lealtad.

FRIGIDAIRE

Legítimo, de uso. Porcelana interior y exterior. En muy buen estado. Con garantía mecánica. Muy barato Sr. Bernaldez. Telf. U-3113. A_9930. Zanja No. 89.

POR EMBARCARME

Vendo todos los muebles del lujoso chalet de Concejal Veiga No. 111 entre Estrada Palma y Luis Estévez, Víbora. Informes Teléfono I_6817.

REFRIGERADORES ELECTRICOS

y neveras de hielo de buenas marcas, de uso, se venden en magníficas condiciones en Galiano 212, en Galiano y Virtudes. Aproveche gangas.

GRAN OPORTUNIDAD. SE VENDEN 2 neveras eléctricas toda de porcelana, dentro y fuera, marca «Frigidaire»; una es de 4 pies y la otra de 13, funcionan con mucha garantía; se dan baratas. Para verlas, Ferretería Monserrate. Preguntar por Félix.

APROVECHE GANGA: VENDO MI juego de cuarto 3 cuerpos enchape, escaparate de 70 pulgadas. Costó $150 y se da por 40 pesos todo por tener que embarcar. Venga en seguida. Velázquez 26 entre Infanta y San Joaquín.

VENTAS

56 MUEBLES Y PRENDAS

FAMILIA QUE EMBARCA REGALA juego de cuarto Arte Moderno, $50, tiradores modernistas; otro en $35; comedor, $30; recibidor, 8 piezas, $25. Crespo 109, altos, Trocadero y Colón.

PELOTARI VENDE 1a. OFERTA REcibidor estilo inglés, con cojines, 2 macetas con columnas chinas, escritorio silla giratoria, 2 gobelinos y cuadros antiguos, ganga. Belascoaín 458, bajos, lado E. Medicina.

REFRIGERADOR G. E.; 6 PIES, MOdelo 36, y Ford 2 puertas, 30, ambos plena garantía mecánica y gomas; precio de verdadera ocasión (no embarco). Blanco, U-6415, de 8-1|2 a 9 y de 12-1|2 a 2; de 7 a 8-1|2.

POR LIQUIDACION

de giro a precio de saldo damos juegos de cuarto a $40.00; $60.00 y $100.00, de señorita a $30.00, $40.00, comedor a $60.00 y $90.00, sala a $35.00 y $45.00. Casa Fernández, Neptuno 617 entre Escobar y Gervasio.

VENDO SINGER NUEVECITA OVIll central, otra lanzadera. Descremadora moderna aparato lujoso secar manos propio cine, restaurant, clínica. «El Corazón de Jesús». Salud 167 entre Manrique y Campanario. M-2252.

SE LIQUIDAN 10 JUEGOS DE CUARto, 3|c., $30, $35 y $40 para dejar el local; pase y se convencerá. Monte 968, entre Estévez y Pila.

¡¡OPORTUNIDAD!! JUEGOS DE cuarto, de 8 piezas, con elegante butacón, a $100.00. ¡Dando y dando! Necesitamos dinero. También chaislongs de imitación piel y juegos tapizados a precios increíbles. Mueblería «García Espinosa», San Rafael entre Aramburo y Soledad.

MAQUINAS DE ESCRIBIR

sumar, calcular y coser. Muebles de oficina y hogar, artículos plata, porcelana, bronce, cristales. Joyas de calidad. Vendemos y compramos. Suárez 17, moderno, esquina a Corrales. Teléfono M-9603.

MUEBLES A PLAZOS

Construídos con las mejores maderas, estilos modernos y elegantes. Grandes facilidades de pago· Admitimos muebles en cambio. Visítenos y se convencerá. «Díaz y Chao», Neptuno No. 709 y 710, entre Belascoaín y Lucena. Telf. U-5154.

SALUD 51, MODERNO

BAULES Y MALETAS DESDE $1.00

Gran surtido en maletas de cuero finas que estamos liquidando por la mitad de su valor. También se está liquidando un lote de lámparas en varios estilos, objetos de arte, neveras, frigidaire, radios, muebles de oficina, juegos cuarto, sala y comedor. Compramos y cambiamos. «La Casa Inglesa», Salud 51, esquina a Rayo: M_7179.

A-6827: LIQUIDAMOS

A PLAZOS COMODOS

Muebles finos y corrientes, joyas, ropas, equipajes, neveras, radios, máquinas coser y escribir, lámparas modernas, pianos, cajas de hierro, cuadros, gobelinos y demás objetos que no mencionamos. Todo se liquida este mes, por reformas. No compre sin visitar «La Competidora», en Gloria 68, esquina a Indio. Telf. A_6827, G. Arango y Compañía.

PULSERAS Y DIJES

Liquidamos miles de pulseras de oro y dijes de oro y platino con brillantes. Alhajas antiguas y modernas en profusión cuadros, cricifijos, rosarios de oro, porcelanas antiguas y modernas. Juegos completos de café, te y cubiertería, Bandejas, candelabros, jarras y palanganas, todo de plata maciza

CARBALLAL Y HERMANOS
San Rafael núm. 138, entre Belascoaín y Gervasio.
U-5744

MUEBLES EN GANGA

Juegos cuarto: $25.00; idem tres cuerpos: $40.00; sala: $12.00; comedor desde $25.00; escaparates: $9.00; con lunas: $15.00; mesas correderas: $4.00; aparadores: $6.00; 6 sillas y 2 sillones: $10.00; neveras: $10.00; máquinas de coser y escribir. Se cambian y se compran toda clase de muebles, pagando más que nadie.

«LA PRINCESA»
San Rafael 575 y 577 entre Escobar y Gervasio. Telf. U_5926

MUEBLES A PLAZOS

Y al contado, Casa Hierro, Compostela y Merced. Precio de liquidación desde los más modestos hasta los mjs olujosos. Tomamos muebles usados en fondo. Vea nuestra exposición. M_1220. Alquilamos muebles.

CAPAS Y FLUCES DESDE $2

RADIOS, DESDE $5.00

Camisas, pantalones y zapatos. liquido una gran existencia procedentes de subastas: muebles oficina, máquinas escribir, sumar, coser. Véalas: Monserrate número 29 y parque Zayas «La Hispano Cuba».

NEVERAS

Americanas, reconstruídas y garantizadas.

REFRIGERADORES

De uso, con garantía de todas marcas y tamaños. Rionda, Infanta 1059 entre Desagüe y Benjumeda, frente a Pennino: U-3968.

MUEBLES EN GANGA

Juegos de cuarto, Arte moderno: $4.00 mensuales; comedor, caoba, último estilo: $3.00 mensuales; sala y recibidor, modernísimo: $3.00 mensuales; juego de cuarto, tres cuerpos, caoba, últimas creaciones: $5.00 mensuales.

Precios muy bajos.

«LA EMINENCIA», NEPTUNO 668, moderno, entre Gervasio y Belascoaín

Muebles muy baratos

No pague lujo. Juegos para cuartos, comedor, sala, etc. Ultimas creaciones, en todos estilos y tamaños, finos y modestos.

A PLAZOS: $1.50 SEMANAL

Cambiamos sus muebles, como fondo, por nuevos y hay cantidad en liquidación. También se vende caja de caudales. Vea y recomiende esta casa.

«EL FENIX»,
Picos, Carballido y Compañía, Neptuno 901, esq. Soledad.
U_1360

VENDO POR VIAJE GRAN COMOda Bull, lindo trío de reloj y candelabros, juego cuero legítimo, jarrones chinos y sevres, piezas excepcionales, vajilla Rosental, algunos abanicos, objetos de arte, encajes a mano, alfombra, juego mimbre portal 8 No. 58 entre 3 y 5. Vedado.

VENTAS

57 UTILES DE OFICINA

LA CASA GONZALEZ

Burós, bibliotecas, pupitres, sillas giratorias y toda clase de muebles para oficinas.

MUEBLES DE OFICINA VENDO Y COMPRO
Archivos, tarjeteros, Kardex, armarios de acero.

CAJAS DE HIERRO
Sumar calcular, mimeógrafos, adresógrafos.

MAQUINAS DE ESCRIBIR
Compostela 43, entre Progreso y O-Reilly.
O-Reilly 58, entre Habana y Compostela.
Telfs. M-8638 y M-8081

MAQUINAS ARCHIVOS

BUROS
CAJAS
Pupitres

Materiales de Colegios.

DINERO Y JOYAS
Fluses y capas, a $2.00, procedentes de subastas.

"LA HISPANO CUBA"
Monserrate y Parque Zayas
Telf. A-8054

MUEBLES PARA OFICINA

VENDO, COMPRO. BUROS

sillas giratorias, pupitres, libreros, satélites, juegos recibidor, cajas de hierro, cajas de archivo, armarios de acero, archivos, tarjeteros Kardex. Aproveche la liquidación de un lote de máquinas de escribir y sumar.

MAQUINAS DE ESCRIBIR
sumar y calcular, mimeégrafos y adesógrafos.

«LA NACIONAL» Villegas 93
Eentre Teniente Rey y Amargura
TELEFONO A-9915

COMPOSTELA 56

ENTRE OBRAPIA Y LAMPARILLA
VERDADERAS GANGAS

En muebles de Oficina de todas clases. Máquinas de escribir, sumar, y calcular. Adesógrafos, Mimeógrafos. Procedentes de subastas.

Teléfono A-7743

59 RADIOS

GANGA. PHILCO DE MESA, ONCE tubos como nuevo, gran alcance y magníficas voces. Hay que oirlo. Informan D No. 660 esq. 29. Vedado.

APROVECHE GANGA: BELLISIMO radio de Consola, modelo 1938, usado para demostración solamente; 18 tubos, 2 bocinas, sintonización por motor, ojo eléctrico movible único en Cuba. Coge el mundo entero, 6 bandas, exactamente igual que nuevo, lo doy por embarcarme en $100. Puede verse y probarse de 8 a 12 a. m. y por las noches de 7 en adelante. Aramburu 60, bajos. Aptdo. 1. Teléfono U-5645.

VENDO RADIO RCA CON MUY BUEnas voces y una vitrola ortofónica Víctor en cualquier precio por estorbar. Quinta 702 esquina a 8, Vedado.

SILVERSTONE COLONIAL

Venta especial del maravilloso radio «Colonial», el de más alcance y la voz más clara. De los famosos refrigeradores «Apex», los más eficientes y económicos. Y de los muebles clásicos y novísimos estilos, con grandes rebajas de precios y ventajosas facilidades de pago.

LA CASA RUISANCHEZ,
Angeles y Estrella: M_2024.
Sucursal: La Colonial, Reina 111, mueblería y joyería A-8221.

60 INSTRUMENTOS DE MUSICA

PIANO PLAYER, SE VENDE UNO, en buen estado. Sola No. 18, entre General Lee y Lacret, Santos Suárez.

PIANOLAS, PIANOS PEQUEÑOS, con comején, cualquier estado, compro hasta 15 Septiembre; negocio rápido. Inmediatamente envíe detalle y dirección a E. P. Lealtad, 615. Reina y Salud.

LA PREDILECTA

LA CASA QUE NO COBRA LUJO

Gran realización de un enorme surtido de pianos verticales y de cola, de famosas marcas europeas y americanas, a precios increíbles y con absoluta garantía. Traiga experto y se convencerá. Grandes facilidades de pago. Alquiler desde $2·00. También liquidamos cuadros, lámparas, adornos, figuras de bronce y toda clase de objetos de arte propios para regalos.

"LA PREDILECTA"
San Rafael esquina a Oquendo
(al lado del bar)
U-2530

VENDO FLAMANTE PIANO «STEINway» en perfectas condiciones, propio para profesional o persona de refinado gusto. San Rafael No. 803, bajos entre Oquendo y Soledad.

VENDO UN PIANO DE MARCA acreditada y excelentes voces. Está nuevo y se da a la primera oferta razonable. Trato directo. Campanario No. 65, altos, entre Lagunas y San Lázaro.

"LA INTERNACIONAL"

De Prado No. 256, frente «Hotel Sevilla» liquida solo por este mes pianos de famosas marcas desde $5.00 mensuales, en alquiler desde $3.00. Representantes de «Bluthner» y «Wurlitzer» cuarto cola y verticales alemanes.

VENTAS

60 INSTRUMENTOS DE MUSICA

VENDO PIANO «MONARCH» DEL acreditado fabricante «Baldwin» en flamante estado y magníficas voces, precio módico, puede verse en Aguila No. 513. «El Brillante».

PIANOS GRAN LIQUIDACION

De marcas famosas, desde $5.00 al mes, pianos de cola y verticales, americanos y alemanes; en alquiler, desde $3.00 .«La Internacional», Prado 256, frente al hotel «Sevilla», representantes de Bluthner y Wurlitzer.

PIANOS

de cola y verticales
de las famosas marcas

Steinway
NEW YORK-HAMBURGO

Gaveau
PARIS

R. Gors & Kallmann
BERLIN

Steinberg
BERLIN

Bogs & Voigt
BERLIN

Jesse French
NEWCASTLE, IND.

Winter Co.
NEW YORK

25 modelos en stock

Exclusiva de venta para Cuba:
Universal Music & Commercial Co.
S. A.
San Rafael 10. M-8487. Habana

AFINADORES

AFINE SU PIANO POR $3.00 CON toda garantía y seguridad. Manuel Domínguez, afinador mecánico y barnizador de pianos, graduado en la escuela «Danguard» en New York. Taller de Reparaciones: Dragones entre Prado y Zulueta. Tel. M-3040.

61 DE ANIMALES

BOSTON TERRIER, CACHORRITO, se vende en Animas 753 esquina a Gervasio, segundo piso de la carnicería.

VENDO DOCE VACAS DE RAZA. Cargadas, a $25.00. I-6139.

A LOS HACENDADOS Y CRIADORES de gusto. Se vende el más hermoso semental importado de Kentucky y de mejor sangre que ha venido a Cuba. Puede verse a todas horas en el Picadero «Miramar». Calle 6, Reparto Miramar. Informan allí, o el señor R. Larrea, Aguiar 71. Teléfono A-2155.

PAJARERIA «EL CARDENAL». GAticos, perros de todos colores. Perros Boston Terrier, Bull Terrier. Alimento de todas clases para aves, pájaros, peces y perros. Artículos propios del giro. «El Cardenal». La casa más grande en su giro, Zulueta 509, antes 73.

LINDO CABALLO DE KENTUCKY, color moro, de 7 1|2 cuartas, alta escuela, lo más lindo de Cuba, 5 años, sano, se vende con un regio equipo inglés. Dr. Varona, Calle 9 esq. a 5a. Avenida. Ampliación Almendares. Teléfono FO-2408.

SE VENDE UN PERRO GRAN DAnés, tiene 9 meses. 21 y Paseo, Vedado. Preguntar por Medina o Ricardo. F-4345.

VACAS

Vendo recentinas añojas. Toretes, caballos, bueyes. Avenida Boyeros y Carretera. Vento antes de Capdevila. Ruta 76 lo deja en la puerta. I-6139 M-2189.

VENDO A PRECIO DE SITUACION: mulos, carros y arreos de todas clases; caballos, mulos de monta y Pony, 4 potros sementales, 7 y media cuartas, bonito color; 40 mulos criollos domados de monta y carros cerrados para lecheros y un burro semental, criolla; una cesta de mimbre, con sus arreos, montura y una Pony. Domingo Jarro, Marina y Atarés, Jesús del Monte. Telf. X-1876.

62 OBJETOS VARIOS

PARA CAMARA FOTOGRAFICA, «Contax» se vende a mitad de su precio lente «Sounar Zeiss» 2F cm. y otro «Tesar Zeiss» 1.8F 2 cm. Tele Visor Universal. Detalles: Teléfono: M_8168, de 8 a 10 y de 3 a 6 p. m.

SE VENDE MUY BARATO UN ARmatoste propio para bodega, calle 2 y 35 Vedado. F-6231.

SE VENDEN DOS MESAS DE CHIcago que están trabajando en Paula No. 4 para verlas de 1 a 5.

LANCHA: VENDO UNA 20 PIES, CApacidad 8 pasajeros, parabrisa, techo, motor 6 cilindros, arranque eléctrico, sirena; lista para navegar. Informan Telf. F_4532 de 8 a 12 a. m.

GANGA. COCINA DE GAS CON HORno y 4 hornillas perfecto estado. Ferretería Monserrate M-2487. Sr. Beltranena.

VIDRIERAS, CONTADORAS

Vidrieras de todas formas y tamaños, mesas Vitroilte, sillas, banquetas, ezprimidores frutas, pastteleras, caja caudales, neveras, molino café, picadores carnes, rebanadoras jamón, contadoras N ational. Compro, cambio y vendo.

MAQUINAS DE ESCRIBIR, BUROS

Archivos, tarjeteros, sillas giratorias, libreros mesas para máquinas. Véame antes de cambiar, comprar o vender sus muebles de oficina, divisiones, mostradores. Casa Cano. Habana 116 y medio, entre Teniente Rey y Amargura: A-8607.

Dinero-Hipotecas

63 SOLICITUD

CHOVOLET 35 LIGERO 2 PUERTAS $285. Chevrolet 34 $470. Marquette $65.00. Chevrolet 29 abierto $130. Stucebaker 35 $525. Motocicleta Sidecar comercial $160. Hago cambios. Reina 158, Garage Braña. M-4366.

DINERO

Facilito grandes y pequeñas cantidades en primera hipoteca desde el 7 por ciento en adelante, para la Habana y sus barrios. Compro y vendo casas, solares y créditos hipotecarios. Compro y vendo Bonos y Acciones.

Julio C. Granda
Obrapía 33. Telf. M-5921 y FO-1668.

PRESTO DINERO DESDE $500.00 en adelante, en primeras hipotecas. Interés desde el 6 por ciento. No corredores. Telf. A-6836. Campanario 90, bajos, entre Neptuno y San Miguel ,Sr. Correa.

E C D 2016

Dinero-Hipotecas

63 SOLICITUD

DINERO

No pierda tiempo. Cuando necesite tomar dinero en hipoteca o pagarés, vea a M. Fernández San Ignacio 50. Telf. M-9272 de 2 a 5. Operación rápida y absoluta reserva.

A-6827: DINFRO

PIGNORAMOS Y COMPRAMOS

Muebles, joyas, ropa y todo objeto que represente valor. Visite «La Competidora», Gloria 68, esquina a Indio. Teléfono A-6827. G. Arango y Compañía.

64 OFERTAS

PRESTAMOS A PROPIETARIOS CON garantía. Exclusivamente a los asociados de la Cámara de la Propiedad. Empedrado 46, de nueve a doce.

DINERO

Sobre joyas, en todas cantidades. «LA PERLA», Animas 84, casi esq. a Galiano. Telf. A-8222.

DOY DINERO EN HIPOTECAS, AL 7 por ciento. Operación en 24 horas. También sobre bóvedas, panteones, alquileres de casas, condominio, etc. Véame: Alberto Cuervo, edificio La Metropolitana 342. O-Reilly y Aguacate: M-2808.

SE DAN DESDE UN MIL A CINCO mil pesos, en hipoteca, sobre propiedad en La Habana, con absoluta reserva. Interés módico; pero se exige buena garantía. No se trata con corredores, ni charlatanes, al no reunir las mencionadas condiciones no pierda su tiempo. Informa: José Terceiro, Aguacate 14. Telf. A-6710.

DOY DINERO SOBRE PROPIEdades, sobre valores también compro y vendo valores cotizables y no cotizables en Bolsa. Andrés Pérez. Obrapía 33, Bolsa. M-5921, M-8674.

65 BONOS Y VALORES

COMPRO ACCIONES DEL BANCO Asturiano, Compañía Cubana de Electricidad, Bonos Centro Gallego. También se pignoran. Compro y vendo Bonos y Acciones de todas las compañías, cotizables y no cotizables en la Bolsa. Manuel Piñol, Obrapía número 14.

CAJAS RESERVADAS

Las tenemos en nuestras bóvedas construídas con todos los adelantos modernos y las alquilamos para guardar valores de los interesados. En esta oficina daremos todos los detalles que se deseen.

N. GELATS Y COMPAÑIA

105 Aguiar 108 esq. a Amargura

PARA LAS DAMAS

67 PELUQUEROS

JUNY, EX-PELUQUERO DE M. GIL va a domicilio. Pelado ondeado 30c. dos 50c. Permanente croquignol garantizado $1.50. F-7241.

PEREZ, EX PELUQUERO DE «EL Encanto», a domicilio. Permanentes sin corriente para niñas $2.00 y $3.00, croquignol y para las damas. Pelado 30 dos 50 cts. ondulación al agua 40 Marcel y tintes U-6002.

70 INTERES PARA LAS DAMAS

HORTUA Y CIA.

TAPICEROS DE GARANTIA

Garantizamos el empleo de materiales nuevos de 1a. calidad. Especial atención en reparaciones, cortinas fundas, visillos, cubrelechos, etc. Talleres: San Rafael No. 624. Ordenes Telf. U-5586.

Sistema Matilde Alemany

Instituto Corte y Costura Internacional. La Central San José 257 entre Aguila y Galiano, creadora. Garantizamos que por ajuste en 3 meses aprenderá cortar las modas más complicadas de nuevas creaciones, francesas, aunque que pase 20 años que aprendió el sistema Alemany, a la primera prueba le queda precioso; fácil, moderna demostración; todas mis sucursales damos 3 clases gratis; presente este anuncio; cientos de profesoras en toda la Isla. Venga y le diremos la más cerca, no usamos plantilla, es un desastre. Declarado en la Secretaría de Educación de texto para Escuelas Públicas y todos los sistemas; tenemos los mismos derechos oficiales; no habrá ninguno predilecto, no se deje sorprender. Vendo métodos y clases a domicilio. Sucursales: Sra. de Orfila, Compostela 114; Srta. Hortensia, Atocha 6, Cerro; Sra. de Alfonso, Aguiar 43. 2o. piso; Srta. Bueno, Campanario y Concordia y cientos más. Esperanza, calle 10 entre Acosta y (Lawton)

MODISTA

Rosalía Hernández

San Rafael 152-B., bajos. esquina a Oquendo: U-3127.

Dobladillo de ojo. a: **2 cts. vara**

Forramos hebillas a máquina.

Precios muy económicos

Plisados de todos tamaños bordados, festones y ojetes en colores. Forramos botones. Hacemos vestidos de alta costura y económicos.

TENEMOS MENSAJEROS

CULTURA FISICA Y MASAJE. PROfesora Leonela O. Padrón, del Instituto B. Mc Fadden de New York. Tratamiento práctico y sencillo para disminuir y aumentar de peso, reducción aumento y endurecimiento del seno, rejuvenecimiento y aumento de la belleza, tratamiento para barros y espinillas, así como para cualquier defecto físico de niños y adultos. Neptuno 634 (moderno) 170 antiguo apartamento 506. Telf. A 8242. Paso a domicilio.

PARA LAS DAMAS

70 INTERES PARA LAS DAMAS

SENOS

Si la naturaleza no la ha favorecido o bien han perdido su contorno armonioso por la edad o maternidad, si existe flacidez o caída de los mismos, si queréis recuperar bellos senos sin tomar drogas internas, ni aparatos, escriba a VINCI, quien le informará gratis o enviará prospecto. Discretamente. Resultado sorprendente. Escriba al Apartado No. 1692, Habana. Envíe 2 centavos en sellos para la contestación.

LA NUEVA CURA DE LA OBESIDAD

Ya La Habana tiene el primer aparato «Pyrexon» instalado en la América latina. Adelgaza de 2 a 5 libras diarias, sin dieta, ejercicios ni masajes. Es la última sensación en Norteamérica. Tratamiento científico de la obesidad. Los obesos que deseen tomar este tratamiento, deben pedir turno personalmente de 1 a 3 p. m. INSTITUTO MEDICO DE LA HABANA, San Lázaro, 67.

Para Señoras Gruesas

Fajas y ajustadores que modelan y no aprisionan. Lolita Carrasco. Especialidad en fajas para colon, estómago y riñones. Ordenes: Telf. U-6252, Neptuno 121, altos, casi esquina a Perseverancia.

¡FUERA CANAS! OBTENGA HERmoso color: negro, castaño o rubio, usando tintura «La Favorita». Teñido del cabello, $3.00. Estuche, $1.00. De venta todas farmacias. Depósito: Virtudes 28. Casa «Pilar». M-9397

Corte y Costura

$1 50 MENSUAL

ACADEMIA «SANTA TERESA»

San Rafael 471, entre Campanario y Lealtad. Hágase profesora en tres meses. Desde la primera clase usted podrá cortar sus vestidos por figurín. También clases por correspondencia. Pidan la primera lección, incluyendo 3 centavos para franqueo. Expedimos títulos Telf. A-9222

Haga economías, señora

Los tiempos son críticos, pero tenemos que vestirnos Josefina, Neptuno 121, altos, ofrece a precio de costo los vestidos que tiene, por esperar la nueva remesa. Su sombrero viejo le será arreglado, limpio y planchado como nuevo, por muy poco dinero. Su niña lucirá bien vestida a bajo costo, si ordena su trajecito a Josefina. Alquilamos trajes de novia completos. Josefina, Neptuno 121, altos: U-6252.

VELLOS

Extirpación definitiva de los vellos de la cara, muslos, piernas, etc. Tratamiento garantizado .Sra Alexander, calle Tercera número 405 entre Dos y Cuatro. Vedado

CORTE MODERNO NACIONAL

SISTEMA MENDEZ, OFICIAL

Reconocido de utilidad para la enseñanza pública. Su autora y directora, señora Méndez, garantiza la enseñanza por este modernísimo método. En poco tiempo puede hacerse experta profesora. Desde las primeras clases confeccionará sus vestidos por figurín. Se admiten medio internas. Clases diarias a domicilio y correspondencia, también por ajuste. Academia Central: Campanario 304 esquina a Neptuno. Moldes a medida. Se cortan y entallan vestidos. Especialidad en abrigos y trajes sastres. Moralidad.

ENSEÑANZAS

75 PROFESORAS - PROFESORES

ESTUDIO. BAILES MODERNOS

Tomasín. Positivamente enseño danzón, son, paso-doble, vals, blues, fox, tango. Clases todos los días de 9 a. m. a 11 p. m. Voy a domicilio. San Nicolás No. 1008 (moderno) entre Gloria y Misión dos cuadras de Monte.

DRA. EN PEDAGOGIA Y PROFESOra de Inglés se ofrece para clases domicilio por tener algunas horas libres por la tarde. Excelentes referencias. Llame al Teléfono U-3036.

ESCUELA CUBANA DE RADIO

Aprenda radio rápidamente. Adquiera también práctica. Profesores competentes. Cuotas módicas. Informes: Galiano 455, altos, casi esquina a San José.

COLEGIO-ACADEMIA "CLAUDIO DUMAS"

Para Varones y señoritas. Comienza el curso: el martes, día 6 Enseñanza Elemental y Superior hasta el 8o. Grado incluvise Ingresos. Teneduría de Libros. Inglés, Mecanografía, Taquigrafía y Cultura Física. Internado para Varones, y Externado para señoritas y Varones Excelente profesorado. Domínguez y Calzada del Cerro. Teléfono A-6456.

INGLES, PROFESOR AMERICANO con títulos de dos Universidades, ex-catedrático Instituto Militar. Método rápido, prácico. moderno. Duncan Thomas, San Rafael 37 altos. Teléfono M-2645, Depto. 2.

PROFESORA DE INSTRUCCION: clases a domicilio y en su casa; prepara para exámenes; ortografía y aritmética práctica, Teléfono M-8734, Chacón, 19.

SEÑORA JOVEN CON TITULO MAgisterio, se ofrece para dar clases a domicilio, 1ra. y 2da. enseñanza. Especializada en Aritmética y Gramática. Teléfono A5-0071.

PROFESORA DE PIANO Y SOLFEO dos clases a la semana, $3 al mes; solfeo, $1.50. Vapor 15, esquina a Hornos. Teléfono U-5185.

ENSEÑANZAS

75 PROFESORAS - PROFESORES

ATENCION. ALUMNOS DEL INStituto. Clases de inglés, curso preparatorio 1 o 2 libro del Prof. Jorrín Clases alternas ($2.00 al mes). Clases también particulares. En su casa el lunes, miércoles y viernes de 2 a 3, y de 7 a 8½ p. m. y el domingo hasta 12 m: preguntar el Profesor Lewis (abogado graduado en 1 a Universidad de Yale), San Rafael No. 773. Telf. A-8186.

CURSO DE INGLES POR CORRESpondencia. Pida informes al Prof J. Mora González. Aguacate 41, (altos).

PROFESORA INGLES, CLASES A domicilio por los métodos Verdecia, Berlitz, Thormdike y Jorrín. Profesora educada en New York. Largos años experiencia. Llame F1-7471.

PROFESOR Y PROFESORA DE 1a. y 2a. Enseñanza. Preparación completa para Ingreso en los Institutos y asignaturas Bachillerato. Especialidad Ingles y Matemáticas. A domicilio o en casa F-5133.

COLEGIO BESTEIRO

12 ESQUINA A 13 (VEDADO)
Clases Diurnas
Y
ACADEMIA SUPERIOR SAN LAZARO 661 (ALTOS)
Clases Nocturnas

Autorizado por la Secretaría de Educación para la enseñanza elemental y superior en todos sus grados, incluyendo expedición del Certificado 8o. Grado para cuyos estudios quedará cerrada la matrícula el

15 DE SEPTIEMBRE

Bachillerato y Comercio

EL COLEGIO BESTEIRO

tiene servicio de ómnibus

TELEFONOS F-5313 y U-2821

NECESITA UD. UN PROFESOR DE Inglés, Francés o Ingreso. Llame al Profesor Hernández, Malecón 13 1er. izq. Telf. A5-0071.

DOY CLASES DE INGLES, FRANCES Ingreso, Taquigrafía Pitman, Teneduría de Libros. Voy a domicilio, Precios módicos. Profesor Hernández, Malecón 13 1er. izq. Telf. A5-0071.

OBSEQUIO DE LA ACADEMIA DE COMERCIO

Luis B. Corrales. Establecida en 1889. Enviando $0.15 en sellos recibirán mi Aritmética Mercantil. Enseñamos Teneduría de Libros, Taquigrafía e Inglés. La Mecanografía $1.00 al mes. Nuestros Títulos, los más solicitados. Lealtad 567 entre Salud y Dragones. Telf. A5-1632.

INGLES, TAQUIGRAFIA (INGLESA y española). Teneduría, Cálculos Mercantiles. Aritmética, Algebra, Caligrafía, Mecanografía y Ortografía: 6 pesos mensuales a domicilio, por el Profesor F. Heitzman. Estrella 166, altos. Teléfono A5-1822.

PROFESORA DE PRIMERA Y SEgunda Enseñanza, años de práctica. Sistema pedagógico. Preparatoria con el inglés. Doy referencias. Teléfono F-2635. Línea, 759.

PROFESORAS DE TAQUIGRAFIA «Pitman» Mecanografía al tacto. Ortografía. Instrucción. Corte y Costura. Bordados. Dan clases a domicilio y en colegios. Enseñanza práctica y rápida. Teléfono X-1806

ESCUELA DE BAILE

Exclusivamente bailes de salón. Son Rox, Tango etc. Se garantiza la enseñanza. Ismael Servelló. Cárdenas. No. 3 segundo piso.

COMPETENTE PROFESORA DE INglés se ofrece para dar clases a domicilio o en su casa. Método práctico moderno y fácil. Informes Teléfono A-8274.

EL PROFESOR JOSE REY

Da clases de Guitarra a domicilio domina géneros clásicos y populares. Tratos personales en San Rafael número 405 (fábrica de guitarras).

PROFESORA NORMALISTA, CON práctica y referencias, da clases particulares a domicilio y en su casa. Enseña a leer rápidamente. Repasa tareas colegios. Calle 8 No. 523 (altos) entre 21 y 23. Vedado. Tratar de 8 a 4.

76 COLEGIOS

ACADEMIA DE INGLES "WARREN"

Preparación de alumnos para el Bachillerato, según los programas oficiales.

Preparación de maestros para la enseñanza de la lengua inglesa. Cursos de conversación, atendiendo las necesidades individuales.

Directora: Mss María Ana Warren con muchos años de experiencia, especializada en fonética y gramática inglesa.

Maanzana de Gómez 343 . Telf. A-8988

COLEGIO-ACADEMIA «BRAVO»

Autorizado para expedir certificados de octavo grado con validez oficial. Colegio Academia para cursar todos los grados de la Primera Enseñanza. Autorizado para expedir Certificados para ingresar sin examen en Normales Hogar, Institutos etc. Clases diurnas y nocturnas para ambos sexos. Profesores graduados y especializados. Servicio de Omnibus a domicilio. Cursos especiales para el ingreso en las Escuelas de Ingenieros, Comercio, Normales, Institutos, Cadetes, Aviación, Taquigrafía, Mecanografía, inglés; correspondencia. Teneduría, Contabilidad, Prácticas de oficina. Cuota muy módica. Neptuno y Lucena U-2627. (Nota): Los que desean cursar el Octavo Grado con derecho a certificado deberán matricularse antes del 30 de septiembre.

COLEGIO «SANTA TERESA»

INGRESO AL BACHILLERATO SE ADMITEN INTERNADOS

Primer Grado: $1.50. Segundo $2.00; Tercero y Cuarto $3.00; Quinto y Sexto: $4.00. Séptimo y Octavo: $5.00. Autorizado para expedir certificado de Octavo Grado para ingresar en Normales, Institutos, Hogar etc. Taquigrafía, Mecanografía, Ortografía, Inglés, Correspondencia Comercial, Corte y Costura y Labores. Pida prospecto a San Rafael 471 entre Campanario y Lealtad. Telf. A-9222.

SEÑORA AMERICANA, CON ESpléndida residencia en La Florida, desea llevar niños a colegios americanos, hospedándolos en su residencia. Magníficas referencias. Informes: Sra. Rodríguez. A-7488.

ENSEÑANZAS

76 COLEGIOS

INSTITUTO MODERNO

Colegio-Academia, Neptuno 814, entre Marqués González y Oquendo. Métodos modernos. Especialidad: Elemental (1o. al 6o. grados). Kindergarten. Preparatoria (7o. y 8o. grados). Música. Inglés. Mecanografía. Pupilos.

COLEGIO-ACADEMIA

«Bravo», Autorizado para expedir certificados de octavo grado con validez oficial. Colegio Academia para cursar todos los grados de la Primera Enseñanza. Autorizado para expedir Certificados para ingresar sin examen en Normales, Hogar, Institutos etc. Clase diurnas y nocturnas para ambos sexos. Profesores graduados y especializados. Servicio de Omnibus a domicilio. Cursos especiales para el ingreso en las Escuelas de Ingenieros. Comercio, Normales, Institutos, Cadetes, Aviación Taquigrafía. Mecanografía inglés; correspondencia. Teneduría. Contabilidad, Prácticas de oficina. Cuota muy módica. Neptuno y Lucena U-2627. (Nota): Los que desean cursar el Octavo Grado con derecho a certificado deberán matricularse antes del 30 de septiembre.

ESTUDIE POR CORREO

La academia «Rabiña», en Neptuno 78 y 80, esquina a Manrique: M-7849, tiene organizado clases por correspondencia desde hace años, habiendo prestado gran beneficio a aquéllos que tiene deseo de prosperar. Estudie las asignaturas siguientes: Taquigrafía, Mecanografía, Teneduría, Cálculos Mercantiles, Gramática, Ortografía, Procurador, Química industrial. Inglés, Francés, etc. Informes: **Academia «Rabiña», Neptuno 78 y 80 esquina a Manrique. Telf. M 7849.**

ACADEMIA DE IDIOMAS. INGLES, alemán, francés. Método propio rápido. Prof. Julio Kohner, Calle C 457 altos, 19 y 21. Informes 11 a 1.

OMNIBUS PARA COLEGIO. SE ALquila durante curso escolar, magnífico ómnibus Chevrolet con el nombre de su colegio, capacidad 60 alumnos. García Acosta. M-7795.

COLEGIO CABALLERO

Este antiguo y acreditado plantel, abre desde el 15 de agosto la matrícula para el próximo curso que se iniciará el lunes cinco de septiembre. Pueden cursarse los grados primero al octavo, teniendo el colegio licencia del Estado para expedir certificados que permiten ingresar en todos los centros de segunda enseñanza, sin examen. Se admiten alumnos de uno y otro sexo, externos y medio pupilos. Telf. U-2832.

SAN RAFAEL 775 Y OQUENDO

COLEGIOS

Al alcance de todas las fortunas. Catálogo e información gratis. Profesor Richardson, American Schools Bureau, Manzana de Gómez número 514. Telf. A-9798.

"SAN ELOY"

Colegio y Academia Fundado en 1907. Primera y Segunda Enseñanza: Preparatoria. Bachillerato. Comercio. Idiomas. Cultura Física. Cursos preparatorios especiales. Admitimos pupilos y medios pupilos y externos. Quinta Menocal. Samá 31. Marianao. Telf. FO-7462. Pida Prospectos.

77 ACADEMIAS

ACADEMIA "PAZO"

CONSULADO 103

Primera Enseñanza por profesores consagrados a la niñez. Bachillerato por profesores especializados y experimentados. Cursos de ingreso a Institutos, Normales, Comercio y a las escuelas universitarias de Ingenieros Agrónomos y de Ciencias Comerciales.

Clases Diurnas y Nocturnas para alumnos de ambos sexos.

COLEGIO ACADEMIA NORMA

(Para ambos sexos). Primera y Segunda Enseñanza. Comercio e Idiomas. Apertura del nuevo curso: Septiembre 6. Servicio de Transporte. Animas núm. 768. Tel. U-6344.

ACADEMIA RABINA

NEPTUNO NROS. 78-80. (ALTOS) ESQUINA A MANRIQUE INGRESO A LAS ESCUELAS DE COMERCIO

Clases individuales, Francés, Inglés y Teneduría, Taquigrafía «Pitman» y «Gregg», Mecanografía, Correspondencia y Aritmética Comercial; TAMBIEN CLASES POR CORRESPONDENCIA. Ingreso en Escuelas de Ingenieros, Arquitectos y Comercio. Servicio de ómnibus y de internos. Pida prospectos. Expedimos títulos y proveemos de empleo a nuestros graduados.

ACADEMIA DE IDIOMAS ROBERTS Malecón 153, Teléfono: M-2124. ¿Desea usted aprender inglés. Compre el método Robert. Se recomienda por sí solo. Distinción. Eficiencia. Garantía. Cuarta edición: $2.00.

GREGG ACADEMY

ACADEMIA

Taquigrafía, Mecanografía, Ingles y Comercio, Bachillerato y preparatorias. Teneduría, Geometría, etc. Profesor Richardson, director, Manzana de Gómez 514: A-9798.

"HAVANA BUSINESS" ACADEMY

Línea 357-359. F 3043. Innecesario estudiar comercio en el Norte. Tenemos especialistas americanos y sistema de enseñanza procedentes de los mejores Business Schools. También ofrecemos asignaturas en español: Mecanografía, Taquigrafía Pitman y Gregg, Contabilidad, cursos correctivos de Ortografía, aritmética, caligrafía etc. Especialidad en la enseñanza del inglés.

ENSEÑANZAS

77 ACADEMIAS

ACADEMIA "ADAMS"

NEPTUNO 624. M-1210

Entre Escobar y Gervasio. Fundada en 1923. La única que garantiza la enseñanza devolviendo su dinero. Clases individuales. Inglés, Taquigrafía, Mecanografía, Teneduría, Aritmética, Ortografía, etc. Expertos Profesores. Precios razonables. Absoluta seriedad, garantía y disciplina.

INTERES GENERAL

VINO OROTAVI DE FRUTA BOMba madurada en la mata sabroso y digestivo. Puro como rayo de sol. Pídalo hoy mismo en establecimiento de víveres, bares y restaurants o José Caamaño, Morro y Refugio teléfono A-7729.

ALQUILERES

79 HOTELES

HOTEL MIRAMAR, VIVA BIEN Y coma sabroso. Ofrecemos habitaciones y departamentos con todo servicio a buenos precios. En nuestra sucursal $25.00 una persona, dos $40. Prado 2 y Malecón A5-3692.

HOTEL REGINA

INDUSTRIA 410 FRENTE AL COPITOLIO M-5955

Deseamos hacer saber a todos que debido a la situación actual de reajuste, ofrecemos un servicio nuevo de hotel a unos precios inigualables.

UNA PERSONA con comida desde	DOS PERSONAS con comida desde
$45.00	$62.00

Excelente comida — Absoluta moral — Lujo y Limpieza

SU CASA

Y la de su familia. El confortable y lujoso hotel «Belmont», situado en San Rafael e Industria. Centro de todas las actividades, a media cuadra justa del Capitolio Nacional, de estricta moralidad. Precio para matrimonio, con toda asistencia, desde **$50**

HOTEL "ANDINO"

San Lázaro 496, esquina a M. U-2553. Unico en su clase. Moderno, céntrico, amplio, fresco, saludable, frente Universidad. Conviene para los que necesitan vivir cerca de los hospitales Calixto García o Mercedes. Habitaciones con baño privado, balcón, hermosa vista. con tres excelentes comidas: 45 pesos, matrimonio. Una persona desde 28 pesos. Clientela escogida. Pensión completa para huéspedes del interior. Precios sin competencia. Esmerado servicio en mesas separadas.

HOTEL HANABANA

Neptuno, Prado, Consulado, San Miguel. Entrada por Neptuno. Habitaciones, apartamentos, magnífica comida, baños privados, estricta moralidad, matrimonio desde $50.00 mensuales. Habitaciones altas para dombres solos, precios especiales. Teléfono A-9041

HOTEL FLORIDA

Prop. T. Morán

Precios especiales de verano de habitaciones y apartamentos. Famoso y popular Restaurant. Plato azul $0.50. Calle Cuba esq. a Obispo. Teléfonos A-1131 yA-1132.

HOTEL "CANADA"

Restaurant. Villegas y Tejadillo, dos cuadras Prado, tres Parque Central. Residencia para familias estables, habitaciones agua caliente elevador, cocina moderna todo el servicio desde $26.00 mensuales.

"TROTCHA"

En lugar más céntrico del Vedado. Amplias y frescas habitaciones, con y sin comidas, a una cuadra de los baños de mar, tranvías y ómnibus. Calzada y Dos, Vedado. Telf. F-2383.

HOTEL «MICHALET»

Amplios y fresquísimas habitaciones con balcón a la calle. Espléndida comida, moralidad, buen servicio y mucho fresco. Matrimonios desde $35.00. Villegas 58 entre Obispo y Obrapía.

THE SAVOY

F y Quince. Vedado Telf. F-6616

Situado en un lugar alto del Vedado, con fácil y frecuente comunicación con la ciudad y repartos. Rodeado de jardines, con 600 metros de hermosos portales. Las habitaciones tienen ventilación directa, teléfono, baño privado, con agua fría y caliente. Precios moderados, incluyendo tres excelentes comidas. El servicio en mesas separadas, para cada familia.

ALQUILERES

79 HOTELES

HOTEL «VANDERBILT»

Situado en la Loma de la Universidad Nacional, amplias y lujosas habitaciones con el baño privado, agua caliente y fría en abundancia. Esmerada atención. Neptuno 1223.

Hotel Roosevelt

AMISTAD Y SAN MIGUEL

$55.00 Matrimonios con tres excelentes comidas mensuales.

Apartamentdos uara familias, todos con baño privado. Elevadores día y noche.

HOTEL "HARDING"

Crespo 9, a dos cuadras del Prado y Malecón, cerca del mar. A-6735

Hotel absolutamente moral y comidas excelentes. Dos personas desde $46.00; una, desde $29.00. Elevador día y noche. Agua caliente y fría.

HOTEL "COLONIAL"

SAN MIGUEL 62

Habitaciones y apartamentos con bañi privado y muebles modernos. Magnífico comedor en octavo piso. Elevedar día y noche. Huésjedes por mensualidades, precios especiales. Moralidad. Telf. A-6958.

HOTEL «SANTA FE», S. A.

Amistad número 309 (antes 61) entre San José y San Rafael. Lo más céntrico de la Habana, próxima al Capitolio, teatros y principales tiendas. Telf. M-7589. Grandes, frescas habitaciones. Excelente comida. Precios moderados. Se exige moralidad

HOTEL "IDEAL ROOM"

Prado 93-B, (Por Pasaje)

¿Desea vivir en casa tranquila, mejor que en su propia casa? Visite esta gran casa, aunque sea por curiosidad. Por adentro, la mejor. Si hace poco usted la visitó y no encontró habitación, vuelva a visitarla, hay habitaciones disponibles. Visite esta casa y así verá su patio andaluz, de hace poco. Se construyó el mejor, sin duda. Precios los más económicos. Se exigen referencias de moralidad. y pagos.

HOTEL "PRADO"

Prado 351 estrada por Virtudes, a media cuadra del Parque Central. Habitaciones balcón calle de la brisa y sombra. Precios limitados para familias estables, buena comida con desayuno. 5 platos, postre y café. Viajeros, una persona: $1.25; dos personas: $2.00; pensión completa. Ascensor toda la noche. Telf. M-7660 F. Mariño. No faltoa agua.

80 CASAS DE HUESPEDES

CASA DE HUESPEDES. GALIANO 455 (antes 103) entre San José y Barcelona, habitaciones y departamentos, dos habitaciones, vista calle, lavabos agua caliente, excelente comida; solo moral absoluta. M-7380.

MANSION ELSA

Calzada 359 entre G y H Vedado. Lujosa residencia para familias con todo el confort, acabada de fabricar. Mucho fresco, lujosos baños agua fría y caliente a todas horas. Exquisita comida. Apartamentos de una, dos y tres habitaciones, precios moderados. Informes Telf. F-4786.

RESIDENCIA SANTA ANA, ESpléndidas habitaciones con baño privado y balcón a la calle, toda asistencia, Campanario esquina a Concordia. Telf. M-9551.

PRADO 104

TELF. A-7488.

Entre Genios y Refugio, residencia para familias, apartamentos y habitaciones desde 45 pesos 2 personas, estricta moralidad, excelente comida, baños privados, agua fría y caliente a todas horas: lujoso y fresco comedor en el roof, lo más céntrico de la capital.

MALOJA 23, ENTRE ANGELES Y Aguila, casa de huéspedes, habitaciones y apartamentos matrimonio, $35, precio especial para hombres solos. Teléfono A5-3262.

HUESPEDES: PRADO No. 22 ESQ. A Cárcel. Viva en lo más fresco de la Habana; amplias y ventiladas habitaciones, magnífica comida, agua abundante, moralidad y precios situación.

SANTA RITA: HABITACIONES AMplias, con lavabo, agua fría y caliente, en los baños; buen comedor. Admitimos abonados; precios módicos. Pruebe y convénzase. O-Reilly 52, entrada por Habana. Hay elevador.

REINA 159, ENTRE RAYO Y SAN Nicolás: Habitaciones y apartamentos vista a la calle, con lavabos, agua caliente y fría, servicio esmerado, referencias.

MAGNIFICA HABITACION MATRImonios, baño anexo; agua día y noche. Teléfono, comida familiar agradable y sana. Absoluta moralidad y orden. $35.00 matrimonio todo servicio. Referencias requeridas, Amistad No. 208 casi esquina Neptuno.

CASA DE HUESPEDES «LA GRAN Vía». Zulueta No. 422 (36 antiguo) esq. Tte. Rey. Telf. M-1395. Alquilo habitaciones de 2 piezas, agua corriente, balcón a la calle, baños con agua caliente, no falta el agua, buena comida, precios módicos.

CASA DE HUESPEDES «LA MATANcera». Reina número 219 esq. Manrique. Teléfono A-0238. Se alquilan amplias habitaciones con vista a la calle con o sin baño, agua fría y caliente; a precios muy reducidos. Comida española y criolla

81 CASAS DE COMIDAS

COMIDA PARTICULAR, SE SIRVEN cantinas al precio de por persona 40 cts. 50, 60, 80 y $1.00. Avisoso al U-2690 se envían programas.

COMIDAS DOMICILIO. SERVIMOS cantinas, buena, abundante, hora fija, experto cocinero; una persona 40, 2 50, 3 70c; 4 $1.00. Trocadero 307, altos. Teléfono M-7348. Telf. A-9148.

ALQUILO VIBORA, CASA FRESCA; P. Alfonso No.9, esquina a Buenaventura, una cuadra Calzada, al costado P. Pasionistas; portal sala, saleta, 3 habitaciones, baño intercalado. Informan: I-5798.

ALQUILERES

81 CASAS DE COMIDAS

COMIDA EN CASA PARTICULAR, sirven a domicilio, a familias, o solteros, sazones exclusivas, por la conocida cocinera «Luisa»; precios convencionales. Informes Teléf. F1-6391.

CONSULADO 156 ALTOS CIFESA, casa particular desea familia formal para mandar comida, papas rellenas, pollo, marisco, croqueta, tamales. Hora fija, esmerada limpieza. Telf. A-7764.

82 APARTAMENTOS

APARTAMENTO INDEPENDIENTE azotea, dos habitaciones, se alquila en Animas 409, entre Galiano y San Nicolás, a matrimonio solo, o a persona de corta familia. Se exigen referencias.

APARTAMENTOS GRANDES MUY frescos con vista a la calle e interiores, una y dos habitaciones; sala, comedor, cocina, magnífico baño completo; elevador. Neptuno 634 (antes 170) entre Escobar y Gervasio.

PARA MATRIMONIOS Y ESTUdiantes, casa de familia, toda moralidad. Calle L No. 304 entre 19 y 21, a tres cuadras Universidad. Se alquila un apartamento y amplias habitaciones con todos los servicios.

SE ALQUILA APARTAMENTO MOderno dos habitaciones, baño, cocina, calentador gas, patio, agua abundante ventilado. Matrimonio sin hijos $25.00. Edificio Fraternidad. Monte 305 (moderno lado Ten Cents.

SE ALQUILA UN APARTAMENTO moderna con sala, comedor, habitación, cocina y cuarto completo de baño, en Zanja No. 370; 2do. piso, entre Gervasio y Escobar. Informan allí. Se requiere el último recibo de procedencia y moralidad. Precio: $25.00.

APARTAMENTOS. SAN JOSE 1114, entre Infanta y San Francisco. Dos habitaciones, baño y cocina. Otro mayor. Informes en la misma. Teléfono U-2582.

EN EL NUEVO EDIFICIO DE CALzada y J, se alquila un apartamento alto con cuatro habitaciones, terraza cubierta, sala, comedor, lujoso baño, etc. Informan: F-5368.

ALQUILO UN APARTAMENTO ALto con dos habitaciones, terraza, sala, comedor, y lujoso baño en el edificio de J, esquina a 9. Informan Teléfono F-5368.

RONDA LETRA A

Frente a la Universidad. Edificio moderno, apartamento con sala, comedor, dos habitaciones, baño intercalado, cocina de gas $30. Llave encargado. Informes M-3225.

AVISO

Nueva casa de apartamentos con mucha agua, muy frescos y muy baratos, en Soledad No. 360, entre San Miguel y Neptuno.

«EDIFICIO ARCOS»: SE ALQUILAN apartamentos frescos y cómodos, al frente y pequeños al fondo. Informa el conserje del mismo: F, entre 19 y 21, Vedado.

ALQUILO APARTAMENTO MODERno en Jesús María No. 17, tres cuartos, baño intercalado completo con agua caliente, servicio de criados. Informa el encargado de la misma.

ALQUILO DOS HERMOSOS APARtamentos situados en San Lázaro No. 871 (moderno) entre Oquendo y Soledad, uno bajo y otro alto compuesto cada uno de sala, cuatro hermosas habitaciones con su closet, baños intercalados en colores, muy regios, comedor, pantry, despensa y hermosa cocina moderna con closet, gran cuarto de criados con baño y servicios, lavadero y agua fría y caliente en la totalidad servicios mencionados a todas horas. Informan en la misma de 8 a 12 a. m. y 2 a 6 p. m. F-3392, U-1992 y A-9619.

EDIFICIO URSULINAS

EGIDO ESQUINA A SOL

Casa de apartamentos modernos, propios para matrimonios o reducida familia, con servicios sanitarios completos, luz, agua caliente y frío. Situados en lo más céntrico de la ciudad, con espléndidas vías de comunicaciones para toda la capital e interior de la República.

INFORMES EN EL MISMO PRECIOS MODICOS

Apartamento bajo núm. 1.

83 DEPARTAMENTOS

MANRIQUE 307 PEGADO NEPTUno. Se alquila departamentos para matrimonio con sala, dos cuartos, baño completo de lujo, cocina. Llave el encargado.

ALQUILO DRAGONES 407, PISO 1o. entre Manrique y Campanario: Sala, tres cuartos, baño intercalado, comedor al fondo, cocina, baño criados. Aguilera. M-8628. U-6509.

JESUS PEREGRINO No. 106 CASI esquina a Infanta, preciosos departamentos de amplia habitación, baño y cocina. personal, luz eléctrica por nuestra cuenta, hermoso salón central para el recibo de amistades. Limpieza por nuestro personal y demás servicios. Precio inigualado. Informes en el mismo o en el F-3228.

SAN RAFAEL 471 ALTOS. CAMPAnario Lealtad, alquilo departamento vista a la calle para personas de gusto. Toda asistencia. Precio módico.

HABANA 198 ESQ. A J. MARIA, Y Cuba 91 esq. a Luz. Alquilo departamentos amplios y ventilados con servicio independiente, agua abundante, casas exclusivamente para familias, informes en las mismas.

84 HABITACIONES

SE ALQUILAN DOS HABITACIONES corridas y otra separada ambas con balcón a la calle, muy ventiladas, en casa de familia, referencias mutuas; pueden verse a cualquier hora. Villegas 61 (altos).

LO MEJOR DEL VEDADO: CALLE Paseo No. 311, bajos, entre 13 y 15, familia honorable alquila hermosa habitación con toda asistencia, comidas esmeradas; se hacen flanes. Teléfono F-4261.

AVENIDA DE LAS MISIONES. MONserrate se alquila una habitación interior a familia de mucha moralidad; se exigen referencias.

LEALTAD No. 261, BAJOS, ENTRE Neptuno y Concordia, se alquilan 2 amplias habitaciones, una con lavabo. Hay teléfono.

SE ALQUILA HABITACION GRANde con reja para la calle, piso de mármol, muy fresca. Virtudes 670, bajos, entre Belascoaín y Gervasio.

ALQUILERES

84 HABITACIONES

EN ESPLENDIDA CASA DE familia y a cuatro cuadras de la Universidad, se alquilan habitaciones con todo servicio, a señoritas estudiantes o señoritas solas de estricta moralidad. Infanta 116, esquina a 27. frente a Vapor. Teléfono: U-5095.

SE ALQUILA UNA HABITACION independiente, vista a la calle, clara, ventilada. Precio módico. Agua abundante. Punto céntrico. No niños. Neptuno 214, moderno, esquina Amistad.

A SRA. O SRTA. DE MORALIDAD se alquila habitación muy fresca, se exigen referencias: verla de 11 a 2. Espada, 218 entre San Lázaro y Jovellar.

HABITACIONES AMPLIAS FREScas, balcón calle, Obispo 59 altos café Europa, con lavabo, agua abundante, desde 15 pesos propios para matrimonio, Interiores desde 8 pesos. Hay elevador.

CERRO. ALQUILO 6 HABITACIOnes, 5 cocinas, todo independiente. Mensual 22 pesos. Garantía 66 pesos. Informan Salvador y Bellavista, Bodega. José.

SE ALQUILA UNA HERMOSA Y ventilada habitación frente a los baños; agua caliente y fría, comida inmejorable; espléndida situación. No. 256 entre I y J, Vedado. Teléfono F-3837.

SE ALQUILA UNA HABITACION en casa particular a hombre solo con o sin muebles, amplia y ventilada. Ave. de Bélgica, Egido 575, altos Fotografía.

SE ALQUILAN HABITACIONES buen baño y cocina, con terraza al Malecón. Malecón 21. San Lázaro 1 y San Lázaro 214.

A SEÑORA DE 50 O 60 AÑOS, DOY habitación exclusivamente; no prestará servicio ninguno, único fin estar acompañada. Requisito moralidad y educación. Teléfono F-5446.

SE ALQUILA HERMOSA Y ATRACtiva habitación al norte anexa al baño en familia privada, con referencias. Calle 11 No. 656, altos, entre A y B. Vedado.

CONSULADO 164 ENTRE TROCADEro y Colón se alquila a matrimonio u hombres solos una habitación con balcón a la calle, agua fría y caliente, con o sin comida. Edificio acabado de reconstruir acera de la brisa. Casa particular estricta moralidad.

CASA DE FAMILIA; MALECON, letra L. Se alquilan dos habitaciones con lavabo agua corriente, luz y teléfono, en 12 pesos una; otra en ...

MANRIQUE 407, PRIMER PISO ALquilo espléndida habitación junto al baño a persona de gusto, matrimonio solo en la misma se solicita compañero cuarto; moralidad absoluta, hay teléfono.

HABITACIONES MUY AMPLIAS Y ventiladas, lavamanos dentro, agua abundante, alquilan Prado 565 frente Capitolio; también una amueblada precio razonable. Primer piso informan.

HABITACION MUY FRESCA, SE alquila en casa particular para hombre solo, Maloja 12, bajos, entre Aguila y Angeles. Teléfono M-3484.

TEJADILLO 10

Alquila sala, fresca y cómoda, casa familia respetable, precio módico.

SE ALQUILA HABITACION LUJOsamente amueblada en casa particular, en 14 pesos, con lavabo; también se alquila una cocina espléndida propia para un cocinero, agua caliente y fría. Lagunas 112, entre Campanario y Manrique, altos.

SE ALQUILAN EN CASA DE FAmilia dos habitaciones junto al baño. Grandes y ventiladas con o sin comida. Amistad 406 entre Dragones y Barcelona.

HABITACION AMPLIA Y VENTILAda, con o sin comida, cerca Secretaría Gobernación, se alquila a señoras solas o empleados de comercio. Baño anexo. Referencias y moralidad. Compostela 114, B. altos.

CASA MORAL, ALQUILA HABITAción a una o dos personas mayores sin niños. Animas 769, altos, entre Belascoaín y Gervasio.

HABITACIONES A $10 CON O SIN muebles, luz toda la noche, entrada independiente, propias matrimonios u hombres solos. Monte, 184, altos por Rastro.

SE ALQUILA UNA FRESQUISIMA habitación con balcón a dos calles casa poca familia. Belascoaín 551 altos esq. a Jesús Peregrino.

EN «EL ANTEOJO» CASA DE OPtica, Obispo No. 90 informan de una habitación en el segundo piso azotea, agua, servicio sanitario y luz. $12.00.

UNIVERSIDAD A DOS CUADRAS habitaciones con toda asistencia para muchachas o jóvenes. Neptuno 1.172 altos, entre Infanta y Basarrate.

FRENTE A LA UNIVERSIDAD SE alquila una habitación amueblada con todo servicio a hombre solo o matrimonio sin niños. Telf. F-3234.

VEAN LAS HABITACIONES DE ESta casa, grandes, frescas, lavabo agua corriente en todas, con o sin muebles, toda asistencia. Obispo ...

ECONOMICE Y VIVA BIEN

Habitaciones con todas las comodidades que se puedan desear. Se alquilan con y sin comidas, a personas de moralidad. Precios convencionales. Visítenos para convencerse. Luz No. 24, entre Compostela y Habana.

VEDADO ALQUILO AMPLIA Y fresca habitación con baño privado y con comidas. Calle J No. 161 entre 9 y 11 Telf. F-7453.

HABANA 109 ENTRE MURALLA Y Teniente Rey se alquilan frescas y amplias habitaciones a personas de moralidad, hay una amueblada propia para persona sola.

SE ALQUILAN VARIAS HABITAciones y próximamente pequeños departamentos en Reina 315 mueblería Colonial, entre Campanario y Lealtad. Telf. A-9921.

AVISO

Se alquilan habitaciones y apartamentos, en Empedrado No. 30 esq. a Aguiar. Aguiar 57, Cuba 60, y O-Reilly No. 1. San Ignacio 82 entre Muralla y Sol, Oficios 74, y 76, Inquisidor No. 21, Sol 74, Egido 16, esq. Gloria y Prado No. 101 esq. Tte. Rey.

COMPOSTELA 72, ENTRE TENIENte Rey y Muralla, al lado de San Juan Bosco: habitaciones y departamentos frescos, desde 7 a 23 pesos. Referencias.

FOLLETIN 1

ROSA PERRIN

Por ALICE PUJO

Traducción de JOSE PUGES.

De venta en la Librería de WILSON, Obispo 52. Teléfono M-3850

PRIMERA PARTE

CAPITULO PRIMERO

LA DIOSA MAYA-DAVI

El camarero abrió la puerta de dos batientes y anunció:

—El general de Antivy.

Como casi todas las noches, desde hacía muchos años y a la misma hora, el general de Antivy atravesó el saloncito y fué a inclinarse ante la poltrona, donde la marquesa de Triviéres lo acogió, también como siempre, con un:

—¡Qué tal, amigo mío! ¿Qué noticias corren?

Después del besamanos acostumbrado, el general irguió su alto talle, fuertemente ceñido por su dormán. Aun a pesar de sus cabellos blancos, el color animado de la tez y la viveza de sus ojos desmentían sus setenta años.

Respondió:

—oCntinuamos teniéndolos, hermosa amiga... ¡paciencia!

—Pero ¡qué largo resulta, Dios mío!; ¡qué largo!—gimió la marquesa.

El general echó una mirada alrededor de la pieza, elegante, caliente y confortable; y después posóla de nuevo sobre aquella mujer aún vistosa, sepultada en la cómoda poltrona, respondiendo al fin con un imperceptible acento de burla:

—Tiene usted razón, marquesa... ¡Y tanto como la tiene!—añadió el general, esta vez con tristeza.—De los que yo recuerdo, que hicieron sus estudios en Saint-Cyr, ¿cuántos quedan, de la última promoción solamente?

—Le queda todavía Hubert, su sobrino—replicó la señora de Triviéres, como consuelo.

—¡Con dos heridas! Eso sí, cruz de guerra, legión de honor...

—A los veinticuatro años... ¡admirable!

—Es el oficial más joven de la compañía. Los demás, antiguos camaradas suyos, todos han muerto... si se exceptúa a un bretón, que conocí también en la Escuela, un buen muchacho, a quien los azares de la guerra han puesto al lado de Hubert. Por cierto que no me sabe mal, ni mucho menos. Tiene más edad que él y es muy serio: desempeña el papel de Mentor junto a mi joven atolondrado.

—¿Y se llama...?

—Hervé de Kéravan... modesta nobleza bretona.

—¿Pobre, sin duda?...

—¡Como Job!... Una lluvia de hijos; fortuna nula.

La señora de Triviéres añadió, al cabo de un instante, formulando en voz alta una idea que la hacía fantasear, fijos los ojos sobre la calceta que sus dedos elaboraban maquinalmente.

—Efectivamente, ¿dónde está aquella pléyade de guapos mocetones: Chatenay, Lestérac, de Roysel y tantos otros? Los directores de cotillones, los jugadores de tennis, los pretendientes de Diana...

—¡O de su dote!—acabó el general, escéptico.

La señora de Triviéres repuso en tono de chanza:

—¡Amigo mío, no encuentro que sea muy lisonjero para Diana lo que acaba usted de decir! ¿Cree que mi hija no es suficientemente hermosa para inspirar una verdadera pasión?

—Su hija es una maravilla, marquesa; no obstante... yo no le conozco más que un defecto.

—¡Ah! Diga usted, veamos...

La marquesa de Triviéres levantó los ojos, muy bellos todavía, hacia su visitante, y una sonrisita incrédula dulcificó sus rasgos, de líneas aún puras, a pesar de un conato de obesidad general que amenazaba invadir su rostro.

—¿Usted, general? ¿usted encuentra un defecto en Diana, la muchacha para quien más mimos ha tenido?

—Y que es mi pupila... ¡De acuerdo!

—¡Vaya una novedad! Aguarde, al menos, a que la haga venir, para que ella misma pueda responder a su capítulo de acusaciones.

El general detuvo el gesto de la marquesa, que iba ya a tocar el timbre.

—No, aguarde usted, querida amiga. Puesto que el azar de la conversación nos ha traído aquí, créome en la obligación de dar a conocer, a usted sola, ciertas reflexiones concernientes a mi amada pupila, que me parece más oportuno no exponer en su presencia.

—¡Oh!—repuso la señora de Triviéres con aire mohino—, ¿va usted a hablarme una vez más de la educación de Diana?

—Al menos retrospectivamente, si —¡cómo nos empuja esa juventud!— ya que dentro de dos meses esa joven encantadora saldrá de mi tutela para entrar en su mayor edad... cayendo de nuevo bajo la sola dirección materna...

—Amigo mío... Sabe usted muy bien que para mis hijos no hay edad...

—¡Sí, ya sé... ya sé! No importa. Por mi parte ya no seré más que un tutor honorífico... Usted reconocerá, amiga mía, que, durante esos ocho años, nunca he abusado de una autoridad...

Con efusión, la señora de Triviéres le tendió sus manos:

—Usted ha sido para mis hijos un verdadero padre desde la muerte de nuestro pobre Bernardo, y para mí el mejor y más indulgente de los amigos.

—¡Indulgente! ¡Vaya, vaya! Ya estamos—repuso el general.—¿Tal vez reconoce usted, bella marquesa, que a veces era necesaria una cierta indulgencia?

La señora de Triviéres tuvo una mueca coquetona que de nuevo la hizo parecer lo que había sido antaño, es decir, una mujer encantadora.

—¡Nuestras ideas, nuestras maneras de ver a este propósito, eran tan diferentes... tan distanciadas!

—¡Distanciadas en un cuarto de siglo... por lo menos!

—Se hace usted más viejo de lo que es, general. Es cierto; reconozco que no siempre seguí a la letra sus consejos: por ejemplo, en lo tocante a la presentación de mi hija en el mundo y en la frecuencia de nuestras salidas: usted la encontraba demasiado joven; sin comprender el gusto grande que yo experimentaba en ostentar a mi hija... ¡en vestirme de ella! Usted me insinuaba que yo la volvía mundana... ¿Por ventura no es menester que lo sea? Diana está destinada a hacer un brillante enlace...

—¿Y por qué no dice un «feliz» enlace?

La señora de Triviéres deslizó una sonrisita:

—Eso se da por descontado... Sabe usted muy bien que yo no he de cohibirla en lo más mínimo... Lo que no admito es que los motivos sentimentales pasen delante de los demás. ¡En fin, confiese usted, mi buen amigo, que no he fracasado tanto, tanto, después de todo! Jaime es un escolar brillante: al decir de sus profesores, está en situación ventajosísima para sufrir los exámenes de Saint-Cyr.

—Triunfará sin dificultad. Es inteligente.

—Cuanto a mi hija, decía usted hace poco...

—Y lo repito, querida amiga, es una maravilla; una muchacha deliciosa, muy digna, muy noble, con cualidades de raza, de una inteligencia verdad, muy desarrollada con vuestros nuevos métodos de enseñan-

ALQUILERES

HABITACIONES

EN O'REILLY 51

Casa moderna, frente a La Metropolitana, se alquilan habitaciones amplias, frescas y bien ventiladas, con agua fría y caliente en todas ellas. Se alquilan con o sin muebles, a precios razonables.

EDIFICIO «CUBA», SEIS PISOS. Empedrado número 42, se alquilan amplias y ventiladas habitaciones, muy baratas, elevador, lavabos, luz toda la noche. Orden y moralidad. Telf. M-5113

LAMPARILLA 60, 2o PISO SE ALquila una habitación para hombres solos o matrimonio sin niños. Lamparilla No. 60.

PRADO 565 FRENTE CAPITOLIO alquilan habitaciones frescas con lavamanos agua abundante todas horas. También una amueblada precio razonable. Informan primer piso.

SE ALQUILAN ESPLENDIDAS HAbitaciones en O'Reilly 2 altos, con balcón a la calle, frente al Ayuntamiento, esquina a Tacón. Telf. U-6449 García.

REINA 14

Residencia de Lujo. Todas las habitaciones con baño privado, agua fría y caliente, nunca falta el agua. Con o sin muebles. La mejor comida de la Habana. **Precios de situación.** Visítelo sin compromiso y se convencerá. Se admiten abonados al comedor. **Table d-Hote 0.50** Cts. Reina 14, antiguo, entre Galiano y Rayo.

NAVES Y LOCALES

CEDO LOCAL MODERNO PROPIO para modas o cualquier negocio por no poderlo atender. Neptuno 608 entre Escobar y Gervasio, bajos; también vendo vidrieras, muñecos, escaparates, máquinas Singer, etc.

SE ALQUILA ESPLENDIDA NAVE en lo más céntrico de Luyanó, 14x50 metros, sin columnas. Calle P. Pernas a una cuadra del Paradero. Informen Teléfono M-1557.

SE ALQUILA PARA COMERCIO EXcelente local pequeño en lugar céntrico. Aguila entre San José y San Rafael. Informan: F-3630.

OBISPO Y CUBA CAFE EL TESORO. Se alquila un local mide 6x8 m. propio para oficina o comercio pequeño. En el mismo informan. M-4552. Mario.

MONTE, A UNA CUADRA DEL MERcado, local con 505 metros con dos frentes, próximo a desocuparse, se da muy barato. Informes en Animas No. 109 altos departamento 1. Nave.

SE ALQUILA UN LOCAL PROPIO para una farmacia o puesto de frutas. Calle 2 y 35. Vedado. F-6231.

ALQUILO GRAN LOCAL: 257 MEtros, en el corazón de la Habana: Aguila esquina Estrella, propio para establecimiento comercial Véalo, informa: Cuevas, en Bernaza 39. Teléfono F-5993.

EDIFICIO MAMPOSTERIA DE DOS plantas, propia para industria en Serafines 126, entre San Benigno y Flores. Informes: X-1097. Morera.

SE ALQUILA EN LO MAS CENTRIco de Luyanó, calle de Pedro Pernas a una cuadra del paradero, espléndida nave propia para industria, 14x30 metros. Informan Teléf. M-1557.

SE ALQUILA LOCAL DE MIL MEtros con dos esquinas fabricación moderna en la Calzada de Belascoaín; una nave de 300 metros con Chucho F. C. y otra nave de 500 metros en Arbol Seco· Informa La Vinatera, Albor Seco y Peñalver.

ALQUILO LOCAL MODERNO, 212 metros de superficie Jesús María 60, entre Compostela y Habana· La llave en el mismo de 3 a 5. Informes U-1535.

SE ALQUILA, PICOTA 45 BAJOS, nave de 250 metros, techos monolíticos, muy clara, amplia y ventilada. Propia para industria, servicios sanitarios dobles. La llave en la bodega de la esquina de Conde. Informes Teléfono A-9432. Facundo Sardiñas.

ALQUILO DOS SALONES PARA EStablecimiento u oficina, en Industria y Trocadero, al lado carnicería; en $30.00. Informan 1er piso por Trocadero.

SE ALQUILA AMARGURA, 1 ESquina, Oficios 28, dos grandes locales con almacenes juntos o separados, darán razón misma de 4 a 5 p. m.

87 HABANA

SE ALQUILA PISO MODERNO; SOL 38, frente a O. P., sala, comedor, 3 cuartos, gas, agua fría y caliente. Llaves e informes último piso y por Teléfono A-6277.

ALQUILO PISO SEGUNDO NEPTUno 624, entre Escobar y Gervasio. Sala, antesala, 3 cuartos grandes, comedor, cocina, baño, servicio de criados y azotea. Informan: Muralla 98. Departamento 107.

SE ALQUILAN LOS FRESCOS Y saludables altos de Escobar No. 719 entre Sitios y Maloja; dos habitaciones, baño, etc. Llave en los mismos. Informes Teléfono M-8398.

SE ALQUILA SAN FRANCISCO 454, entre Zanja y Valle, una hermosa casa, segundo, dos cuartos grandes, baño intercalado, sala, comedor, cocina gas. Teléfono U-2470. Daniel.

MERCED 105. PEGADO A EGIDO Y Estación Terminal. Se alquila piso alto, sala, recibidor, 2 habitaciones, baño completo, agua abundante. Llaves en la misma; informes F-2791.

ESTEVEZ 7. A MEDIA CUADRA Monte, una del Mercado, un segundo piso moderno, sala, dos habitaciones, baño intercalado, comedor, cocina agua impulsada. Abierto de 2 a 5.

OQUENDO 851 ESQUINA PEÑALVER altos lujosos, sala, comedor, dos cuartos muy grandes, baño intercalado, cocina. Llave en los bajos $28.00 F-6316.

SE ALQUILA LA CASA CALLE CARdenas No. 67, moderno, entre Corrales y Apodaca; tiene tres habitaciones y baño moderno; llave en los altos.

SE ALQUILAN UNOS BAJOS PROpios para comercio, cinco puertas, vidriera y armatroste. Compostela 136 entre Merced y Conde.

ARAMBURU 170. SE ALQUILA UNA casa, 3 cuartos, sala, baño, cocina. Informan Teléfono U-6753.

ALQUILO MANRIQUE 62, ANTES 10 entre San Lázaro y Lagunas. Regia casa pintada al tapiz; sala, saleta, 4, baño intercalado, comedor, cocina, cuarto servicio criados. Verse de 2 a 6. Teléfono M-6453.

ALQUILO TROCADERO 255, ANTES 57, esquina Amistad. Linda casa; sala, comedor, 2 habitaciones, baño intercalado, cocina, despensa, lavadero. Informan Azotea. Teléf. M-6453.

SE ALQUILAN HERMOSOS ALTOS modernos de Santo Tomás 21, a media cuadra de Belascoaín; sala, tres cuartos, cocina, baño completo, hall, informes en la misma de 9 a 12 y de 3 a 6 y M-4134. Fraga.

SE ALQUILAN DOS CASAS ACABAdas de reconstruir, tres cuartos, sala y baño. Antón Recio Nos. 226 y 228, a dos cuadras y media de Monte. Informan de 9 a 12 en las mismas.

ALQUILERES

87 HABANA

SE ALQUILA: PERSEVERANCIA 8 altos, casa con sala, recibidor, 4 cuartos, baño intercalado, comedor, cocina cuarto, baño, y servicio criada. Informes A-8683. Llave: Bodega San Lázaro y Perseverancia.

ALTOS: CORRALES No. 173, ENtre San Nicolás y Antón Recio. Sala, comedor, dos habitaciones. Precio $20; la llave en los bajos. Informan calle 9 No. 454, entre E y F, Vedado. Teléfono F-3472.

VIRTUDES Y GERVASIO. EDIFIcio Menéndez. Alquilo primero, segundo y tercer piso, modernos, muy frescos; sala, comedor, tres y 4 habitaciones, doble servicio, cocina gas. $33 y $40. Informan: Bodega.

SE ALQUILA CASA AMUEBLADA, en Malecón 667, bajos, entre Belascoaín y Gervasio, para verla después de las 10 de la mañana.

ALQUILO ALTOS

Compuestos de sala, comedor cuatro habitaciones, baño intercalado, cocina, servicio de criados, acabada de construir. San Carlos 4, entre Sitios y Peñalver. Informan en la misma.

ALQUILAMOS MANRIQUE 505 ENtre Zanja y Dragones en $45.00. Dos meses fondo. Sala, saleta, 4 habitaciones, cocina. Informes Bufete de Fernández y Cuadrado, O'Reilly 26 altos. Telf. M-2602. Verla de 9 a 12 a. m. y 2 a 5 a. m.

ALQUILAMOS LA CASA ESTRElla 163, 1er. piso entre Gervasio y Escobar. Sala, saleta, 3 habitaciones, baño intercalado, cocina y servicios criados. Recién pintada; mucha agua. Informes Bufete Fernández y Cuadrado, O'Reilly 25 altos. Telf. M 2602.

$35.00 HOSPITAL 214 1er. PISO JOvellar Vapor. Sala, 3 cuartos, baño intercalado, comedor, cocina, cuarto, servicio criados. Informan Teléfono: F-6779. Llave bajos.

SE ALQUILA UN PISO SAN RAfael esquina a Marqués González, altos de la botica. Telf. U-1427.

SE ALQUILAN LOS HERMOSOS Y frescos altos de Antón Recio 116, entre Corrales y Monte. Acabados de pintar, de sala, dos hermosas habitaciones, comedor, baño intercalado moderno, cocina, despensa, servicio de criado y un gran patio.

SE ALQUILA PROPIO PARA CONsultorio médico sala, antesala y un cuarto todo muy hermoso en casa de esquina. El cuarto tiene lavabo de agua corriente y tomas corriente. Informan M-9348.

SE ALQUILAN DOS CASAS MODERnas, Carlos III, No. 901, altos. Casa Muñiz, acera brisa. Cuatro cuartos, sala, comedor, baño intercalado, baño criados, cocina gas, agua abundante. Teléfono U-6665.

SAN JOSE 36 ESQ. SAN NICOLAS A dos cuadras de Galiano Casa moderna. Sala, cuarto, baño en colores, cocina. Informa: Juarrero. F-6681.

SAN RAFAEL, 142, ENTRE GERVAsio y Belascoaín. Casa moderna; sala comedor, dos cuartos, baño en colores, cocina, cuarto de criados. Informa: Juarrero. F-6681.

SE ALQUILA EN ANGELES 762 ENtre Monte y Corrales un departamento alto de tres posiciones precio $17, interior. Informan todas horas.

VALLE 21 BAJOS, HOSPITAL ESPAda, sala, comedor, 3 cuartos, baño, cocina. $30.00. La llave altos. Teléfono F-6779.

SALUD 508 ALTOS, A MEDIA CUAdra de Belascoaín en $32.00 acabados de reedificar. Llaves en la misma. Informes en el café de la Esquina.

SE ALQUILA VILLEGAS 23-A ALtos entre Progreso y Empedrado muy céntrico, sala, comedor, tres cuartos, baño y cocina, agua abundante muy fresca.

ALQUILAN ALTOS SAN JOSE 1218, entre Basarrate y Mazón; sala, recibidor, cuatro cuartos, comedor, baño intercalado, cuarto y servicio criados, dos cuartos azotea. Informan en la misma.

ALQUILO, $28. DIVISION, 113; 3er. piso, al fondo del Frontón Jai Alai. Moderna sala, tres cuartos, comedor al fondo, baño intercalado, cocina. Informan: U-5005. Véase de 2 a 5.

VIVES, 188, ENTRE RASTRO Y Carmen: sala, comedor, 5 habitaciones, baño, cocina y patio. Informan: M-1454.

ALQUILO, ACABADA DE PINTAR: San Miguel 719, piso 2do., entre Marqués González y Oquendo. Sala, saleta corrida, tres cuartos, baño intercalado, cocina, cuarto baño criados. Aguilera. M-8628. U-6509.

SAN JOSE ESQUINA A LUCENA magníficos altos compuestos de sala bellísima y fresca, recibidor, 3 amplias habitaciones, comedor, baño completo, servicio servidumbre, cocina etc. Precio rebajado: Informes en el mismo Edificio Otamendi o en el F-3228.

SOLEDAD 672 MODERNO CASI ESquina a Pocito, preciosa casa propia para familia de gusto, compuesta de sala, comedor, dos habitaciones, baño completo, cocina y patio. Precio inmejorable. Informan en la misma y en F-3228.

MANUEL DE LA CRUZ No. 103 ESQ. a Ensenada, por Ensenada No. 365, sala, comedor, dos habitaciones, baño cocina y patio. Informan en Aguila No. 814 Telf. M-3448.

SANTA CATALINA Y SAN ANAStasio, por San Anastasio Nos. 704-706, portal, sala, dos habitaciones, baño cocina y patio. Informan en Aguila No. 814. Telf. M-3448.

ALQUILO HERMOSO PISO EN MOderno edificio de Lealtad 822 compuesto de sala, dos habitaciones, baño intercalado, cocina gas, terraza, fresquísimo, llave en 2o. piso derecha.

MODERNOS BAJOS $14

Con 2 cuartos. Alquilo a 10 minutos del parque Central Justicia esq. Arango, una cuadra tranvías Calzada de Concha, otros bajos sala, 3 cuartos, $22. Informan bodega.

CALLE CUBA, 21-A, ENTRE EMPEdrado y O-Reilly. Alquilo local bajo, compuesto de nueve apartamentos, propio para compañía o bufete. Informan misma o Empedrado No. 3.

$34.00

Antón Recio 18, altos y bajos, pegado a Monte: sala, tres cuartos, baño intercalado, comedor al fondo, servicios criados. Llaves: apartamento D., fresco, mucha agua. Edificio nueva construcción.

EDIFICIO MENENDEZ, VIRTUDES y Escobar, alquilo piso bajo moderno, sala, comedor, tres habitaciones, baño intercalado, cocina, cuarto y servicio criados. Informan en el mismo de 8 a 11 y de una a 5.

ALQUILO MODERNOS ALTOS SAN Francisco 419 entre Valle San José Sala, saleta, dos cuartos, baño completo, agua por motor. Dueño Concha 6 frente La Lechería.

ALQUILO SEGUNDO PISO MUY fresco, sala, comedor, tres cuartos, baño, cocina. San Nicolás No. 213 entre Virtudes y Concordia. Llave los bajos.

SAN MIGUEL No. 210 ESQ. A SAN Francisco. 2 casas de $30 y $40. 3 y 4 cuartos, baño intercalado, sala, saleta, comedor fondo etc. Agua garantizada. Informan allí.

MONTE ESQUINA BELASCOAIN ALtos Bar Central sala, comedor, tres cuartos, lujoso baño, calentador, lavadero, terraza 34 pesos. También un moderno apartamento 23 pesos. M-4301

EN $25.00 SE ALQUILA LA ACCEsoria Marqués González letra C, entre San José y San Rafael, acabada de pintar, compuesta de sala, una habitación, dos patios, baño completo, calentador y cocina. Llave en el puesto de frutas San José y Marqués González. Informes: Francisco Torres. Aguila No. 65. Telf. A-7830.

ALQUILERES

87 HABANA

SE ALQUILAN LOS ALTOS DE LA casa de Alcantarilla número 34, entre Aguila y Revillagigedo, cuatro cuartos, sala, comedor, cocina, servicios, buena azotea. Informan en Muralla 16 Telf. M-7613. La llave en la tienda de los bajos.

INQUISIDOR No. 28. SE ALQUILAN los altos, compuestos de sala, comedor, recibidor, cuatro habitaciones, baño intercalado, cocina gas, cuarto y servicios dos criados. Informan: Inquisidor 28. Teléfono A-6483.

GERVASIO 614 ENTRE REINA Y Estrella primer piso moderno, sala, recibidor, 2 cuartos, bonito baño, patio, etc. Para verse de 2 a 4.

ALQUILO ANIMAS 769 ENTRE GERvasio y Belascoaín bajos, con sala, saleta, comedor, 5 cuartos, cocina, baño completo, 45pesos. Informan en la misma y teléfono F-7332

SE ALQUILA: ANIMAS 177, ALtos, entre Oquendo y Soledad: sala, comedor, cuatro habitaciones, baño intercalado completo y cocina. Informes: Ramón G. Fernández: U-1157.

EDIFICIO AGUILA. AGUILA Y APOdaca. Acabado de construir. Planta baja, Sala, tres habitaciones, lujoso baño, comedor, cocina, servicio de criados y patio, por Aguila. Otro planta baja, dos habitaciones, lujoso baño, comedor, cocina y patio por la calle Apodaca. Informan Aguila No. 814. Telf. M-3448.

SAN MIGUEL No. 107 MODERNO. SE alquilan los altos compuestos de sala, comedor, 3 habitaciones, baño intercalado, cocina de gas cuarto y servicios de criados. Informan: Inquisidor No. 28. Teléfono A-6483.

ALQUILO $34. MERCED 19 BAJOS 19 entre Cuba y S. Ignacio, sala, saleta 3 cuartos. El Dueño F-4223.

CONSULADO 10 y 12 ALTOS, CASI esquina a Prado. Se alquila amplia casa, con recibidor, sala, comedor, tres cuartos, baño intercalado, cuarto y servicios de criados. Llaves en frente No. 9.

CONSULADO 9, ALTOS, CASI ESquina a Prado. Se alquila moderno piso alto, con recibidor, sala, comedor, dos cuartos con closets, hall, cuarto y servicio de criados, gran baño moderno. Hay elevador permanente. Informes en la misma.

NEPTUNO 1009, ALTOS ENTRE HOSpital y Espada, sala, saleta, comedor, siete habitaciones, cocina, tres servicios. La llave al lado la encargada. Informan San Rafael 618 entre Belascoaín y Gervasio. Telf. U-5744.

SE ALQUILA EL 1er. PISO DE SAN Lázaro, 304, moderno; las llaves en la misma. Precio: $45 00.

ALQUILO BAJOS NEPTUNO, 208, hoy 682, entre Oquendo y Soledad; sala, recibidor, 4 habitaciones grandísimas, gran comedor, lujoso baño, para verla de 9 a 12 y de 4 a 6; avisen San Lázaro 682. U-1802.

PAULA 16 FRENTE A LOS NUEVOS muelles de la Gran Flota Blanca, amplia sala, seis habitaciones, comedor, cocina, baño en el patio. Verse de 3 a 5 F-2635.

CUBA Y SANTA CLARA: SE ALQUIla piso alto modeno, compuesto de recibidor, sala, tres habitaciones, comedor, baño, cocina y servicio de criados. Inf. Allf. Rodríguez y Cía.

ALQUILO AMPLIOS Y FRESCOS, segundo piso, modernos, sala, tres habitaciones, baño intercalado, agua caliente. Vapor No. 30 esquina a Hornos, media cuadra Malecón. Informan M-4387 precio $33.00.

ALQUILO HERMOSO SEGUNDO PIso, Neptuno 624, moderno: Sala, recibidor, 3 grandes habitaciones, comedor, cocina, baño, servicio criados y azotea. Llave en los bajos. Informan: Muralla 98. Departamento 107.

BAJOS A 10 MINUTOS PARQUE CENTRAL $26, $22 Y $14

Alquilo Modernos y frescos con sala, comedor y 4 cuartos con 3 cuartos y con sala y cuarto. Calle Justicia esquina Arango una cuadra tranvías Calzada Concha: Informa bodega.

VIRTUDES 123 BAJOS, SE ALQUIlan con sala, saleta, tres cuartos, baño, comedor, cocina y patio. Llave en los mismos de 2 a 5. Informes en Lamparilla 9.

SALUD 508 A MEDIA CUADRA DE Belascoaín. Bajos en 30 pesos, acabados de reedificar. Llaves e informes, en los altos y en el café de la esquina.

ALQUILO MANRIQUE ESQUINA EStrella 1er. piso sala, comedor dos cuartos baño intercalado cocina gas muy fresca, precio: $30.00 Llaves 2o piso informan Monte 183 teléfono: A-8715

ALQUILO ACCESORIA COMPUESTA de sala cuarto y sus servicios en Vives No. 94 entre Alambique y San Nicolás, en la misma alquilo habitación alta. Llave la encargada habitación No. 3 U-6444.

AGUILA ENTRE MALECON Y

San Lázaro, primer piso acabado de reconstruir· Se alquila, sala, comedor, baño intercalado, tres habitaciones y cocina. Puede verse de 4 y media a 5 y media. A-7674.

88 VEDADO

ALQUILO ALTOS CALLE M, NUMEro 55, casi esquina Calzada; sala, recibidor, cuatro habitaciones, baño, comedor, cocina, cuarto y baño criados; moderna, decorada, barata; muy fresca.

H, No. 555, ENTRE 23 y 25, CASI ESquina a 23. Moderna y rebajada; alta. Sala, recibidor, 4 habitaciones, baño completo, closet, comedor, cocina, pantry, cuarto y servicio criados. Llaves en los bajos.

SE ALQUILA LA CASA DE LA CAlle 25 número 721 entre D y E, con sala, recibidor, tres cuartos, comedor, baño intercalado, cuarto y servicio de criados. Verla de 9 a 12 y de 3 a 6.

SE ALQUILAN EN $70 LOS ALTOS y bajos (independientes) de la calle Línea No. 265, entre J e I, con jardín, portal, sala, comedor, cuatro cuartos, baño intercalado, servicio y cuarto de criados y garage. Más informes: Calle D No. 253, altos, entre 11 y 13. La llave al lado en el No. 258.

SE ALQUILA EN LA CALLE TERcera No. 62 entre F. y Baños, Vedado, en $30.00; tiene jardín, portal, sala, dos habitaciones, comedorcito, cocina y baño. Informan en Galiano número 208. Sr. Gurrera.

CASA JARDIN, PORTAL, SALA, SAleta, tres cuartos, baño, comedor, servicio y cuarto criados, patio y lavadero. 21 557 entre D y C. Vedado.

HABITACION AMPLIA FRESCA, con teléfono, agua caliente; con o sin comidas, matrimonio o estudiantes. Precio módico. Calle «A», No. 62, Vedado. Casa particular.

CALLE 15 ENTRE D y E, No. 504, bajos independientes; siete habitaciones familia, tres criados, sala, saleta, tres baños familia, dos criados, comedor fondo, cocinas gas y carbón, patios, $85. También altos independientes, No. 506; cinco habitaciones familia, dos criados, baño familia, criados, cocinas gas y carbón, comedor, sala. $70. Ambas tienen garages, agua siempre, calentador. Cerca La Salle, Dominicas, Parroquia, Cines. Teléfono F-7532.

CALLE 10 No. 411, ESQUINA A 17; Vedado: Moderna, jardín, portal, sala-comedor, 2 cuartos, baño, cocina y patio. Llaves oficinas edificio 8 y 19. Teléfono F-3131 y M-2863.

HERMOSA RESIDENCIA FRENTE al Parque Villalón, esquina de Fraile, grandes portales, gran salón, gran comedor, galería, biblioteca, breakfast room, 5 hermosas habitaciones, y 2 lujosos baños de colores intercalados; cocina y pantry, garage para 2 máquinas, cuartos para el servicio, eac. 5ta. esq. a C., Vedado. Informan en la misma y en el Teléfono FO-2408. Doctor Bernal.

ALQUILERES

88 VEDADO

ALQUILO CALZADA 253, ALTOS, entre J é I, con terraza, sala, hall, seis cuartos, dos baños, comedor y cuartos y servicios de criados. Informan: F-5368.

CALLE 18 ENTRE 23 y 19 ACERA sombra; cuatro cuartos dos baños intercalados servicios de criados, garage. Informan Teléfono F-2906.

ALQUILO HERMOSA CASA: PORtal jardín, sala, comedor, 4 dormitorios, baño, garage etc. 27 y 30 Repto. Kohly. $80.00. Teléfono I 3177.

RESIDENCIA FAMILIAR, ALQUI la habitaciones y apartamentos, con o sin baño privado, agua fría y caliente, toda asistencia, hay garage. Calle 23 No. 809, esq. F-5798.

SE ALQUILA «I», ESQ. 19, HERMOso chalet, recibidor, sala, living room, comedor, 5 habitaciones, 2 baños, 2 garages, 3 cuartos criados y sus servicios. Para verlos de 8 a 12 a.m. y de 3 a 6 p.m.

SE ALQUILAN LOS ALTOS DE LA casa Séptima, 504, Vedado, compuesto de sala, saleta, comedor, tres cuartos, baño, etc. Precio $55. La llave e informes en los bajos.

ALQUILO LOS BAJOS DE ONCE 159 entre K y L., con portal, sala, 4 habitaciones, baño intercalado, comedor, cuarto y servicios criados, patio y garage. Llave e informes al lado.

SE ALQUILAN LOS BAJOS DE 19, esquina a F, con sala, recibidor, comedor, tres cuartos, dos baños, garage, servicio completo de criados y hermoso portal; la llave informan en los altos.

EDIFICIO «BIARRITZ». CALZADA y J, Vedado. Alquilo moderno fresco piso bajo; sala, comedor, 2 cuartos, baño, etc. Exígense referencias.

ALQUILO MODERNOS ALTOS: «F» y Calzada, Vedado: terraza, recibidor, sala, cuatro habitaciones, baño intercalado, comedor, pantry, cocina, cuarto y servicios de criados, terraza al fondo. Informan en «F», No. 107 entre Calzada y Quinta.

ALTOS MODERNOS $40.00

Vedado alquilo con sala, comedor terraza, 4 cuartos, baño intercalado etc. Calle 10 No. 419 entre 17 y 19. Dueño F-2760.

SE ALQUILA LA CASA CALLE 25 No. 953, entre Paseo y 2, Vedado, con sala, comedor, 3 cuartos, cocina, baño con agua caliente, cuarto y baño de criados. Puede verse de 3 a 6 y media de la tarde.

EDIFICIO DIAMOND

Calle L 355 entre 21 y 23. Se alquilan amplios y ventilados apartamentos compuestos de sala, saleta, 5 habitaciones, dos baños, comedor, pantry cocina y elevador en $50. Informes en la misma.

VIVA EN MIRAMAR

Edificio 5a. Avenida y O frente al Vedado, con alumbrado, teléfono, limpieza de automóviles y garage, dos cuartos, sala y comedor $60. Telf FO-3703.

VEDADO. SE ALQUILAN LOS HERmosos altos de la calle 17 esquina 12, compuestos de sala, comedor, hall, cuatro habitaciones, baño intercalado y cocina. Cuarto y servicio criados. Informan en el café o por el teléfono F-6035

HERMOSA RESIDENCIA

Calle 19 No. 101 esquina a 10, Vedado, dos plantas; planta baja; vestíbulo, recibidor, sala, biblioteca, comedor, pantry, cocina, dos cuartos de criados con servicio, garage con dos cuartos altos y servicio, planta alta; recibidor, cinco cuartos, dos baños intercalados, cuarto de equipaje, terrazas al frente y fondo. La llave en la misma. Informan Cía. Seguros El Iris M-1394.

SE ALQUILAN LOS BAJOS DE LA calle 17 Nro. 1057 entre 12 y 14, frente al Colegio Teresiano, compuestos de jardín, portal, recibidor, sala, hall, cinco habitaciones, dos baños, pantry cocina, dos cuartos con sus respectivos servicios para criados garage y cuarto de chauffeur. La llave en los altos.

CALZADA Y 6, VEDADO, SE ALquila regio residencia planta baja, portal, sala, vestíbulo, dos habitaciones, baño, comedor, fumador, cocina, pantry y terraza cubierta. Planta alta: terraza cubierta al frente, hall amplio, ocho habitaciones y cuatro baños, garage para 3 máquinas, despensa, servicios y cuarto para criados. 1/4 manzana de jardín. Llave en la misma casa. Informan. Banco Asturiano A-7674

SE ALQUILA O VENDE CON FAcilidades de pago, moderno y cómodo chalet, en calle 8 número 531, entre 21 y 23; Vedado. Agua abundante. Puede verse.

SE ALQUILA PISO BAJO CALLE I, No. 468, entre 21 y 23, portal, sala, dos habitaciones, baño intercalado, comedor, patio y cocina; 35 pesos. Informes la misma; acera brisa.

89 CERRO - PALATINO

ALQUILO LOS ALTOS UNIVERSIdad 38, esquina a Cruz del Padre; sala, saleta, 3 cuartos, comedor, baño intercalado, cocina. Informan: Muralla 98. Apartamento 107.

SE ALQUILA SANTOVENIA 114 CErro; altos con 2 habitaciones, comedor, cocina y baño moderno, terraza al frente, muy cómodo e independiente. Informes en los bajos. Teléfono F-6009.

CASA FRESCA, 21 PESOS

Espléndida sala, comedor, tres cuartos, servicios. Daoiz 172, entre Primelles y Churruca. Llave al lado, señora Luisa, encargada. Cerro.

CASA 21 PESOS

Sala, comedor, tres cuartos, fresca, abundante agua, San Cristóbal 19, esquina a Prensa una cuadra del tranvía del Cerro. Llaves en bodega de esquina.

ALQUILA CASA $16, CERRO, PORtal, sala, saleta 3 habitaciones, cocina patios azotea, queda vacía día 5, Colón 38 entre Velardo y Daoiz, I-6308 Figueroa.

VIGIA 31 LETRA B ENTRE ROMAY y Cerrada se alquila en $22.00. Informes: Telf. FO-1450.

SE ALQUILA: SAN MARTIN (SAN José) 863 y 865 entre Oquendo y Soledad, apartamentos de sala, dos habitaciones, baño y cocina. Llaves en los mismos. Informes: U-5858.

VIGIA 31, LETRA B, ENTRE ROmay y Cerrada, se alquila en $22. Informan: Teléfono FO-1450.

ALTOS CASA NUEVA MUY VENTIlada compuesta de terraza, sala, recibidor, comedor, 3 amplias habitaciones, cocina, baño intercalado y servicios de criados, se alquila en Domínguez 303; Cerro. Informan Teléfono M-8066.

90 MARIANAO - REPARTOS

1a. ENTRE 8 y 10 REPARTO LA Sierra. Sala, comedor, dos habitaciones, baño completo, cocina. $28.00. Llave en la esquina. Informan F-4182.

AVENIDA ALIADOS No. 1. CASA con cinco habitaciones, baño intercalado, garage, cuartos servicios criados. Informan: 17 No. 853. F-2869. Verla de 1 a 6 p. m.

REPARTO MIRAMAR

Se alquila elegante residencia una sola planta, situada calle 22 entre 5a. y 7a. Avenidas, lugar alto y fresco, rodeado de magníficas residencias, compuesta de Jardín, portal, sala cerrada, recibidor cerrado, hall central, 4 amplias habitaciones con closets con lunes, dos baños de gran lujo, gran comedor, cocina y pantry, cuartos y servicios de criados, garage para dos autos, patio y mucho traspatio, lavandería, carbonera y demás comodidades. Alquiler $120.00. Se puede ver a todas horas. Informan Chacón 23. M-8182 y FO-2188.

AMPLIACION ALMENDARES, PORtal, sala, saleta, 3 cuartos, comedor, baño, garage, servicios de criados. Ave. Octava, entre 10 y 11. Verla de 3 a 6. Teléfono F-2872.

ALQUILERES

90 MARIANAO - REPARTOS

MARIANAO: SANTA JULIA Y PLUma, Reparto Nogueira casa de mampostería; portal, sala, comedor, hall, tres habitaciones, cocina, cuarto y servicio de criados, mucho patio para crías. $25.00. U-2282.

SE ALQUILA LA CASA BRUXELLAS entre Londres y New York. Reparto Kohly. Informan: FO-7664.

SE ALQUILA MODERNA Y BONITA casa, situada en la Calle Tercera, entre 8 y 10, La Sierra; se compone de 3 cuartos, garage, cuarto alto con servicio, sala, comedor, hall, etc. Condiciones: $60 y dos meses fondo. Teléfono FO-2551.

MIRAMAR, PISO AMUEBLADO

Confortable y moderno con baño en color, garage, ropa, vajilla etc. propio paro matrimonio. A una cuadra del Casino Deportivo. Calle 8 esquina 3a. Avenida, Reparto Miramar. $70.

RPTO. ALMENDARES CALLE 9 ENtre 16 y 18 altos No. 22, sala, comedor, 3 habitaciones, doble servicio $30. Informes FO-2636.

ALMENDARES: CALLE 14 No. 45, altos, frente Cine Roxy. Alquilo casita moderna, terraza, living room, dos cuartos, baño, servicios criados. 35 pesos con luz. Verla de 2 a 6 p. m.

MIRAMAR 5a. AVE. ESQ. 8

Casa de las Palmas. Magnífica residencia amplia, fresca, moderna rodeada jardín. Portal, gran vestíbulo, sala, saleta, amplio comedor. Departamento criados. Altos: hall, 5 habitaciones hermosísimas. Closets, 2 grandes baños, 2 terrazas, garage 2 máquinas. Con o sin muebles. Visible de 10 a 12 y de 3 a 5.

HERMOSOS Y FRESCOS ALTOS 18 entre 13 y 15, Almendares, 2 cuadras ómnibus y tranvías, 4 cuadras de los colegios Miss Philps y Candler. Informan FO-1037

91 JESUS DEL MONTE - VIBORA

SE ALQUILA. SAN MARIANO ESquina Goicuría, espléndido chalet mejor situación, gran terreno esquina fraile, vengan a verlo de 2 a 5 p. m. Víbora, Santos Suárez.

ALQUILO EN LA VIBORA CASA Vista Alegre 121, entre Lawton y San Anastasio: Sala tres habitaciones, servicios, cocina y patio; la llave en la misma de 2 a 6. Tel. U-6673.

EN EL PARQUE DE LA LOMA DEL Mazo se alquila espléndida casa propio para familia numerosa con grandes comodidades. Informan Telf. I-5482.

SE ALQUILAN LOS ESPACIOSOS Y frescos altos de O-Farrill, 105, entre Revolución y Saco, compuestos de terraza, sala, cinco habitaciones, baño intercalado, hall central, comedor al fondo con bella vista panorámica. Informan por el Teléfono F-3504. Precio $35.00.

ALQUILO PRECIOSOS ALTOS PRINcesa. 161 cerca Calzadas de Luyanó y Jesús del Monte, sala, saleta, cuatro habitaciones, baño intercalado, abundante agua de motor. Informes 16570.

ALQUILO AMPLIA CASA MANGOS 117 moderno entre Delicias y San Luis, sala, 2 saletas, 4 habitaciones, comedor fondo, baño completo, cuarto servicios criados. Informes 16570.

CASA DE PLANTA BAJA Y ALTA en Miguel Figueroa No. 305 entre San Mariano y Sta. Catalina $40.00. Telf. F-5817.

SE ALQUILA EN FIGUEROA, ENtre Santa Catalina y Milagros, un casa con tres cuartos, sala, comedor, baño intercalado y cocina. Informan en la bodega. Teléfono I-7554.

ALQUILO SAN MARIANO 67 (MOderno) portal, sala, saleta, tres amplias habitaciones, baño intercalado, comedor al fondo, cocina y cuarto y servicio para criados. Informes 10 de Octubre 909.

VIBORA. SE ALQUILA O-FARRILL No. 11 moderno (Paradero tranvías) Sala, saleta, cuatro cuartos, comedor baño, servicio criados, traspatio, portal etc. $35.00. Llave e informes: Bodega.

SE ALQUILA CASA MODERNA EN lo más alto de la Víbora, propia para personas delicadas, tiene portal, sala, saleta, 3 cuartos, gran comedor, cocina, baño, patio, lavadero y servicio criados. Vista Alegre No. 177, entre Lawton y Armas. 30 pesos.

ALQUILO $30. CHALET: SOLA, 361, entre Santa Catalina y San Mariano, Reparto Mendoza. Portal, sala, saleta, comedor, agua abundante, abierto de 3 a 6. San Lázaro, 682. U-1802.

LOMA DE CHAPLE. SE ALQUILA un magnífico chalet de 2 plantas, con garage, en Luz No. 59; llaves en el 63. Teléfono U-6423. Precio: $60.00.

ALQUILA CASA MODERNA CHAple 16, Víbora, próxima Calzada, sala, comedor, 4 cuartos, baño, garage, cuarto, servicio criados, rodeada de jardín. Llave altos informan F-2500

92 SANTOS SUAREZ - MENDOZA

SE ALQUILA CASITA INDEPENdiente, jardín, sala, un cuarto, cocina, servicios y patio. Exigen referencias: San Benigno 174 entre Serafines y Línea; allí más informes.

ALQUILO CASA, SALA GRANDE, 2 cuartos, cuarto de baño, completo, cocina y patio. Carmen entre Goicuría y Mayía Rodríguez, pregunte por Ramos.

ALQUILO: SAN INDALECIO, 723, esquina a Cocos. Espléndida casa; sala, saleta, comedor y cuatro habitaciones. Llaves en el 726. Informes: M-3198.

SANTOS SUAREZ SE ALQUILA CAlle Goss 219 sala, comedor, 2 cuartos y cocina, portal, y jardín. Precio $20. Informan en la misma.

LACRET Y PASAJE ESTE No. 53. Alquilo altos modernos; recibidor, sala, comedor, 3 cuartos hall, baño, cocina, cuarto y baño criado. Informes Teléfono I-3519; barata.

VIVA COMODO Y FRESCO: SAN INdalecio No. 275, bajos, esquina San Leonardo, Reparto Santos Suárez: balcón, sala, tres habitaciones, baño, cocina, comedor, pantry. $28. Informes: Leyte-Vidal. M-2222

DUREGE 206 ENTRE SANTOS SUArez y Santa Emilia. Portal, sala y saleta, cuatro habitaciones. servicio intercalado, comedor al fondo, pasillo cubierto, cuarto y servicio de criados, cocina, garage y una habitación alta con lavabo. Llave en la bodega esquina Santos Suárez. Informan Calle 19 No. 507 entre D y E. Vedado. Teléfono F-5420.

LUIS ESTEVEZ Y SOLA. SALA, SAleta, cuatro habitaciones, baño intercalado, balcón y terraza, mucha agua sin motor: es un sanatorio. $32. La llave en la bodega.

ALQUILO: SAN INDALECIO 723, esquina a Cocos. Espléndida casa, sala, saleta, comedor y cuatro habitaciones. Llaves en el 725. Informes: M-3198

D. STRAMPES 417 ESQUINA CARmen. Lujosa mansión 1.000 metros terreno, sala, hall, 5 habitaciones, 2 lujosos baños intercalados, regio comedor pantry, cocina calentador 2 garages 2 cuartos criados; servicios portales jardines. Verla 2 a 6. Informan F 2090

93 LUYANO

LUYANO, ALQUILO CASA SANTA Felicia 364 entre Cueto y Guasabacoa, sala, saleta, cuatro habitaciones, cocina, patio y servicios· 1 allave en la misma de 2 a 6. Teléf. U-6673.

97 GUANABACOA, REGLA Y CASA BLANCA

FAMILIA AMERICANA

Quiere tomar en alquiler chalet con 4 habitaciones, 2 baños, jardín, cerca del Colegio Alemán $80 a $100. Contrato por un año. «Beers», Plaza de la Catedral No. 16 M-7730.

ALQUILERES

98 ALQUILERES VARIOS

COCINA, SE ALQUILA ESPLENDIda con magníficos fregaderos en Lealtad 261, bajos, entre Neptuno y Concordia. Hay teléfono.

ALQUILO CASA, SALA, COMEDOR y cocina al fondo, tres habitaciones, baño intercalado, patio, construcción moderna. Parque No. 12, entre Salvada y Esperanza. Cerro. Teléf. FO-1150.

SE SOLICITAN

99 SOLICITUD DE ALQUILERES

SOLICITO CASA

en las Alturas del Vedado, o repartos, parte alta, con sala, comedor, cinco habitaciones, dos baños, cocina, cuarto y servicio de criados, y que tenga un gran terreno. Para informes Teléfono F-5137.

SOLICITO HABITACION EN CASA respetable, confort y toda asistencia, menos muebles, parte alta Santos Suárez o Víbora, para señora de edad como único inquilino. Avisar al Teléfono I-6890.

SR. PROPIETARIO: DESEA ALQUIlar su casa rápidamente y bien Llame al I-7550. Informativa Alvarez-Fernández, y le haremos una visita.

100 PERSONAS DE IGNORADO PARADERO

JOSE RODRIGUEZ CALDERIN VEcino de la Finca Itabo en el Término Municipal de Cancelaria. desea saber el paradero de su hijo Juan Rodríguez y Fernández, que en el año. 1926, se encontraba trabajando en el Central Adelaida, provincia de Camagüey.

101 PERDIDAS

PERDIDA

Perdido en el Jaimanitas Club Pipa, marca «Dunhill», modelo 171, recompenso por la vuelta a apartado 706, Habana. Telf. F-6631.

102 AGENCIAS - COLOCACIONES

«NEPTUNO»: U-3750

Se facilitan con rapidez: cocineros cocineras, criadas, manejadoras, mensajeros, etc. Servidumbre de ambos sexos y razas con referencias. Neptuno número 804, esquina a Marqués González.

«LA HABANERA» U-1880

Neptuno 1923 esquina a Espada. Servicos criadas, cocineras, manejadoras, mensajeros, criados, cocineros, choferes extranjeros y del país con referencia. U-1880.

«AGENCIA SAN RAFAEL» U-5383

Servimos criadas, cocineras, manejadoras, mensajeros, criados, cocineros, choferes extranjeros y del país con referencias.

AGENCIA DEL VEDADO, 12 Y 23 SUcursal Fl 6171. Servimos rápidamente Habana, Víbora. Tenemos cocinera repostera $20, cocineros, chauffeurs, manejadoras etc. etc y gran variedad sirvientas del país.

LA MAYOR AGENCIA DE COLOCAciones del Vedado con sus nuevos teléfonos F-3019 y F-3179. Le servimos con rapidez y garantía personas de ambos sexos para el servicio doméstico.

«LA MATANCERA» A-7740

Servimos rápidamente: criadas, cocineras y choferes. Toda clase de servidumbre y empleados de ambos sexos. Sol 111, entre Egido y Villegas.

103 CRIADAS - CRIADOS

SE SOLICITA MUCHACHA O SEÑOra para cocinar y ayudar a los quehaceres de casa pequeña, matrimonio solo. Condesa, 167, primer piso, después de las 8.

SE SOLICITA UNA SIRVIENTA PAra una señora de edad, sueldo $8.00. F-3532.

SOLICITO JOVEN ESPAÑOLA PAra limpiar y cocinar matrimonio y un niño. Quince pesos y uniformes, dormirá en colocación. Referencias. Figueroa 318 altos esquina San Mariano. Rutas 14 y 60. De ocho a una de la tarde.

SOLICITO CRIADA DE MANO BLANca o parda con referencias, dormir colocación, sueldo diez pesos, venir de 9 a 12. C-504 altos Vedado entre 21 y 23.

104 COCINERAS Y COCINEROS

SE SOLICITA UNA CRIADA PARA cocinar y limpiar a corta familia y dormir en la colocación. Referencias Sueldo $10. Para hablar de 9 a 2. San José 661 Bajos, Habana.

SE SOLICITA CRIADA BLANCA PAra cocinar y ayudar a la limpieza; ha de dormir en la colocación: 10 pesos. Referencias. 23 No. 66 entre L y E.

SE SOLICITA CRIADA PARA COCInar y limpiar a corta familia; dormir en la colocación. 17 y 26, Apartamento 8, Vedado.

MAESTRO DE COCINA PARA HOTEL Y RESTAURANT

De nacionalidad española, y que conozca muy bien su oficio se solicita para Caracas, capital de la República de Venezuela. Se le facilitan gastos de pasaje y depósito de entrada al País, a descontar de sueldos con facilidades. Sueldo Bs. 400.—equivalentes a $130.—y comidas. Dirigir ofertas al señor José Rodríguez. Restaurante «Guimerá» Caracas (Venezuela).

SOLICITO MUCHACHA ESPAÑOLA para cocinar y limpiar, dormir en la colocación; necesita referencias. Infanta 1002, altos, esquina a Peñalver.

105 MANEJADORAS

SOLICITO SEÑORA BLANCA DE 45 años, sin compromisos, que sea decente y cariñosa y esté acostumbrada a las labores de su hogar o para cocinar o para manejar un niño; cualquiera de los dos trabajos; pero con referencias de su cumplimiento. Tiene que reunir estas condiciones sino no presentarse. $13.00 para informes Calle D, No. 153, bajos entre Línea y Calzada, Vedado.

SE SOLICITA UNA MUCHACHA DE 12 a 16 años para manejar un niño de 7 años. Informan Jovellar 253 de 12 a 6.

107 INSTITUTRIZ

SE SOLICITA NURSE GOVERNESS francesa o inglesa que dé clases para ir al campo. Que tenga referencias. Sueldo $35.00 de 2 a 4, 5a. Avenida y 6. Reparto Miramar.

109 COSTURERAS - MODISTAS

SOLICITAMOS BUENAS COSTUREras de taller en La Casa Chica de Aguila No. 463.

110 LAVANDERAS-LAVANDEROS

SE DESEA COLOCAR UNA MUCHAcha española de cuartos sabe coser y tiene buenas referencias. U-6565.

SEÑORA PARA LAVAR Y PLANchar por días a la semana, se solicita en Muralla 24. Se exigen referencias.

112 JARDINEROS

COMPRO HOSPEDAJE. DIGA HORA para verlo, al Teléfono U-6900.

114 AGENTES - VENDEDORES

SE SOLICITAN AGENTES EN LA Habana e Interior para la venta de máquinas de afeitar eléctricas. Magnífico negocio. International Marketin. Inc., Apartado 2317. Habana.

SE SOLICITAN

114 AGENTES - VENDEDORES

SE SOLICITAN AGENTES PARA EL interior de la Isla prefiriendo los que tengan camiones para venta de chocolate confitura, dulces en almíbar y pasta de guabaya en general. Félices, Arbol Seco No. 44

SE SOLICITAN VENDEDORES CON verdadera experiencia para vender la mejor máquina de escribir que se conoce hasta el presente. Dirigirse: Máquina de Escribir Departamento de Anuncios Clasificados del DIARIO DE LA MARINA.

DISTRIBUIDORES AGENTES VENdedores, solicitamos en toda la isla, para galleticas finas americanas. Venta y Propaganda Nacional. Escriba si tiene experiencia a Mo. Núñez. Centurión 31, Loma de Chaple, Habana.

CIA. DE ESPECIALIDADES AMEricanas, solicita hombres enérgicos con personalidad y capacidad que tenga aspiración de salir de mediocridad, dedicándose al comercio. Vea a Mr. Vernon de 5 a 7, O-Reily 51 bajos.

SOLICITAMOS AGENTE CAPACITAdo para visitar personas solventes. Retribución continua sobre su producción. Empedrado 46 y Compostela. Sr. Matamoros. De nueve a doce, personalmente.

115 OFICINISTAS

SE SOLICITA UNA MUCHACHA DE buena apariencia para trabajar en oficina dental; preferible si habla inglés. Llame al teléfono M-9384. Exclusivamente domingo o lunes de 11 a 12 m.

NECESITO UN JOVEN PARA TRAbajar oficial comercial y una dependienta. También necesito un camarero, un sereno, un jardinero, un ayudante y un criado. sueldo 125. Compostela 58. Agencia.

SOLICITO ADMINISTRACION DE bienes. Experiencia y referencias de absoluta garantía. Facundo Martín, Gervasio, 559, segundo piso.

116 SOCIOS

SOLICITO SOCIO CON $800 PARA hospedaje, buen punto, gran negocio. Zanja y Rayo. Café. Miguel.

INDUSTRIA DE JAMONES

Para sustituir socio que se separa solicito persona capital no menor dos mil pesos, negocio bueno, puede administrar. Informes O-Reilly 11 11, pedto. 608 de 11 a 12 y de 3 a 4.

SOLICITO SOCIO CON $500 PARA una posada, paga poco alquiler, tengo contrato, punto inmejorable. Informan: Zanja 110 (garage) entre Rayo y San Nicolás, de 9 a 12 solamente.

ACEPTO SOCIO DISPONIENDO DE seiscientos pesos efectivo, que administrará. Negocio nuevo Cuba de grandes beneficios inmediatos. S. Yaner. Reina 20. Departamento 35. Hora: de 2 a 5.

SE OFRECE UN SOCIO 300 PESOS giro lechería. Telf. M-4167.

117 SOLICITUDES VARIAS

COMPAÑIA AMERICANA SOLICIta los servicios de personas trabajadoras de ambos sexos para empleo bien retribuído. Valdés, Obrapía número 49.

AVISO. SOLICITAMOS SEÑORITAS para vender papeletas para una fiesta benéfica. Buena comisión, de 3 a 5 p. m. Informe: Neptuno No. 613 altos, Escobar - Gervasio.

DESEA COLOCARSE UNA BUENA cocinera española, sabe de repostería, cocina toda clase de comida. Es limpia y aseada, tiene referencias. Informan San Rafael 512. M-2183.

OFRECEMOS EMPLEO BIEN REtribuído a persona activa y trabajadora, que tenga buenas referencias. Obrapía 49.

SE SOLICITA PERSONA QUE HAya pertenecido al Ejército Nacional o Constitucional. Debe conocer mando ejercicios Infantería. Para ofrecerle plaza fija. Escuela Militar «Pitman». Arroyo Arenas, Marianao.

SE SOLICITAN PERSONAS CON deseos y necesidad de trabajar que sepan las cuatro reglas. Manzana de Gómez, 564, de 2 a 4 p. m.

SEÑORA CUBANA DE MEDIANA edad blanca, viuda, desea encontrar familia honorable que le facilite habitación fresca por $5 mensuales, prefiere la Víbora. Informa Sta. Catalina 233, entre Armas y Lawton, de 8 a 10.

SE SOLICITA UN FARMACEUTICO que sea práctico para un pueblo cerca de la Habana, activo y con buenas recomendaciones. Informes: Zapata entre A y B. González, Vedado.

SE SOLICITAN 10 JOVENES AMBOS sexos para ganar de 5 a 10 pesos diarios con buenas referencias en las oficinas de la Verking Organize Sales Servie Co. O-Reilly, 11. Departamento 407. Lunes de 8 a 11.

SE OFRECEN

118 CRIADAS-CRIADOS

SE OFRECE UNA SEÑORA DE MEdiana edad para criada de cuartos, acompañar señora o señorita, lavar y planchar ropa fina, zurcir; sabe trabajar. Informarán de ocho a once de la mañana por el Teléfono FO-3160.

SE DESEA COLOCAR UN JOVEN para criado. Informan F-2239.

SE DESEA COLOCAR UN CRIADO de manos, sabe servir mesa a la rusa y tiene referencias; también sabe de jardín. Informes Telf M-4451, o al A-6461.

SE DESEA COLOCAR UNA BUENA criada de cuarto o comedor. F-3164.

DESEA COLOCARSE BUEN CRIAdo de mano español, experimentado en todo servicio fino, trabajador, sin pretensiones y con esmeradas referencias de buenas casas. Telf. M-1559.

SE OFRECE UNA SEÑORA BLANca de mediana edad para los quehaceres de una casa. Informan en Benjumeda No. 158 entre Marqués González y Oquendo.

OFRECESE JOVEN ESPAÑOL COnocedor de su trabajo, para criado de mano, sirve a la rusa y aporta inmejorables referencias; también va al campo. $20 adelante. Informes: Teléfono FO-2015.

M-3339. DESEA COLOCARSE UNA buena criada para cuartos o de manos, tiene referencias y es muy limpia, sabe trabajar; también aceptaría para manejadora, tiene buen carácter. Teléfono M-3339.

SE OFRECE DE CRIADA DE MAnos, cuartos o comedor, excelente sirvienta, tiene referencias y es consciente de sus obligaciones; va a playa o finca. Teléf. F-3141 y F1-6171.

SE OFRECE UNA BUENA CRIADA para cuartos o comedor; tiene muy buenas referencias; sale a donde se ofrezca; también trabaja de manejadora. Teléfonos M-1149 y A 6121.

SE OFRECE SEÑORA INSTRUIDA para acompañar señora o señorita; limpiar habitaciones y coser. Informa Teléfono A5-1651. Referencias.

SE DESEA COLOCAR UNA MUCHAcha para criada de mano, por Aramburo 420, entre Zanja y San José, bajos.

DESEA COLOCARSE UNA ESPAÑOla de mediana edad, práctica en todo menos cocinar, seria y de confianza; sirve a la rusa y sale a los repartos; buenas referencias. Informan Teléfono X-2218.

DESEA COLOCARSE CRIADO DE mano español, con referencias de casas conocidas, es solo; sale donde se ofrezca; también se coloca con caballero que vivan solos para el servicio y cuidar su casa; es de confianza, tiene persona de alta distinción que lo recomienda. Informan de 9 a 12 y de 2 a 5 exclusivamente. M-4359.

SE OFRECEN

118 CRIADAS-CRIADOS

SE DESEA COLOCAR UN JOVEN DE primer criado esta habituado a todo servicio de casa particular, es muy práctico en todo, sabe hacer toda clase de coteles y si son caballeros solos también sabe como valet. Tiene referencias de las mismas. Teléfono: F-5262.

JOVEN DEL PAIS DE COLOR CON buenas referencias, desea colocarse de criado de mano, ayudante de cocina etc. También es chauffeur con experiencia. No pretensiones. Telf. FO-2015.

DESEA COLOCARSE UN MUCHAchacho inglés, para ayudante de cámara o para criado de corta familia. Habla inglés y español, tiene buenas referencias. Tte. Rey 15, Depto. 7.

DESEA COLOCARSE UNA JOVEN blanca para atender a un matrimonio solo y para manejadora, tiene referencias. Telf. F-3330 de 8 a 12 a. m.

SE DESEA COLOCAR UNA JOVEN española para criada de mano o para matrimonio solo tiene referencias. Telf. M-3414.

119 COCINERAS-COCINEROS

SE OFRECE MUCHACHA DE COLOR para cocinera o criada de mano. Señora Rodríguez. Teléfono I-3552.

SE OFRECE UN JOVEN CHINO COcinero y repostero; sabe cocinar bien y cumplir con su obligación, tiene buenas referencias de donde trabajó, desea ganar 20 pesos en adelante. Informan Teléfono M-4568.

DESEA COLOCARSE UNA JOVEN para cocinar o limpiar; menos de quince pesos no molesten; preguntar por Esperanza. F-3060.

DESEA COLOCARSE UN COCINERO repostero blanco, de mediana edad, sin pretensiones, casa particular o de comercio; cocina española, francesa, americana; especialidad en pastelería y repostería; sale al campo, con referencias. Teléfono M-6763.

SE DESEA COLOCAR UNA SEÑORA para cocinera; sabe cumplir con su obligación. Teléfono U-6648.

SE DESEA COLOCAR UN JOVEN ESpañol de cocinero, pocas pretensiones y buenas referencias, cocino a la criolla y a la español, hago postres de cocina, voy al campo, estoy acostumbrado a trabajar, es muy limpio Telf. M-8132.

SE DESEA COLOCAR UNA BUENA cocinera repostera con referencias. Hace plaza F-3164.

M-3339: DESEA COLOCARSE UNA buena cocinera ayuda a la limpieza y tiene referencias; es muy limpia; duerme o no en la colocación: tiene buen carácter; sabe trabajar M-3339.

DESEA COLOCARSE UNA COCINEra de color, inglesa, es buena cocinera; cocina criolla y americana, tiene buenas referencias. Informan Teléfono F-6000.

SE OFRECE ESMERADA COCINEra, buena sazón; tiene referencias, es apta para todo y consciente de sus obligaciones; va a playa o finca. Teléfonos F-3141 y Fl-6171.

SE OFRECE UNA BUENA COCINEra, desempeña una buena cocina; no le importa salir alguna finca o a playas; ayuda a la limpieza duerme en la colocación y sale a los repartos. Teléfonos M-1149 y A-6121.

SE OFRECE UN MAESTRO COCINEro y repostero, español; particular; cocina a la española, a la americana y a la criolla; tiene referencias de las casas en que trabajó. Teléf. M-9596.

SE DESEA COLOCAR JOVEN ESPAñola para cocinar y limpiar a corta familia, o criada de manos, tiene buenas referencias, pues informan las señoras donde trabajó. Teléfono F-2775.

SE DESEA COLOCAR UNA SRA. ESpañola para cocinar o los quehaceres de corta familia o para cuidar enfermos.

SE OFRECE UNA MUCHACHA PAra cocinar y ayudar a limpiar es muy limpia y cumplidora de su deber, tiene buenas referencias M-9436.

JOVEN ESPAÑOLA DESEA COLOcarse para cocinar, es trabajadora y sabe cumplir con su obligación y tiene referencias de casas conocidas. Informan: F-6233. De 8 en adelante.

120 MANEJADORAS

SE DESEA COLOCAR UNA BUENA manejadora de mediana edad con buenas referencias. F-3164.

SE DESEA COLOCAR UNA JOVEN blanca para manejar o para cuartos, sabe cortar, coser, zurcir, desea casa seria, no le importa salir a los repartos. Tiene referencias. Llamar de 9 a 4 de la tarde. Telf. A-8894.

DESEA COLOCARSE UNA ESPAñola de manejadora o de criada de manos o para cocinar y limpiar para corta familia es fina y sabe cumplir con su obligación. joven. Informan: M-5627.

122 INSTITUTRIZ

INSTITUTRIZ AMERICANA, TIENE las tardes disponibles o da clases por horas a domicilio. Llamar solamente de 10 a 12 a. m. al Teléfono F-7135.

124 LAVANDERAS-LAVANDEROS

SE DESEA COLOCAR UNA BUENA lavandera de color, para lavar en su casa. Muy buena referencia. Teléfono FO-2627.

125 CHOFERES

SE OFRECE CHAUFFEUR JOVEN de color, muchos años práctica, mecánico, sin pretensiones. FO-7661. Pedro Raúl.

SE DESEA COLOCAR UNA BUENA lavandera con referencia o para limpiar por horas. F-3164 y F-5407.

SE OFRECE UN CHOFER CON 24 años de servicios, para casa particular o comercio. Buenas referencias. Teléfono F-6022 y F-3162.

DESEA COLOCARSE BUEN CHOfer, experto en toda clase de máquinas y mecánica, sin pretensiones y con esmeradas referencias de buenas casas. Teléfono M-1959.

SE DESEA COLOCAR CHAUFFEUR español lo mismo particular que para camiones de transporte, tiene referencias. Informan Telf. A5-5012. Menéndez.

AVISO IMPORTANTE

Si usted tiene automóvil y aprecia su vida, hágase de un choffer competente que le ofrece «Motor Club de Cuba», Sociedad de Beneficencia. C número 160. Vedado. Telf. F-5315.

129 OFICINISTAS

CUBANA NATIVA, CON BUENOS conocimientos en inglés, taquígrafa-mecanógrafa en ambos idiomas, desea empleo. Sin pretensiones. Llamar al M-1686 o escribir al DIARIO DE LA MARINA. J. S.

SE OFRECE SEÑORITA TAQUIGRAfa mecanógrafa con conocimientos de contabilidad e inglés para oficina seria. Sin pretensiones. Con referencias. Srta. López, de 9 a 11 y 3 a 5. Telf. U-2101.

TAQUIGRAFA MECANOGRAFA EN francés, inglés y español se solicita para Casa Comisionista. Dirigirse por escrito a Apartado 1134, Habana, redactando carta en francés e inglés indicando pretensiones.

EXPERTO TAQUIGRAFO INGLES-español, corresponsal, traductor, contador, solicita empleo permanente o por horas. Sueldo nominal. Teléfono A-7549.

131 OFERTAS VARIAS

PARA TRABAJOS DE CONTABILIdad, balances, supervisión, organizar sistemas, atender libros por horas, etc., se ofrece Contador titulado, mucha experiencia, buenas referencias. Teléfono U-6322.

DESEA COLOCARSE UNA SEÑORA joven para cuidar un enfermo o limpiar por horas; llame al Teléfono U-3143.

E.C.D. 2016

HAN DESPERTADO ENORME INTERES EN LOS ESTADOS UNIDOS LAS NOTICIAS PUBLICADAS AYER RESPECTO AL GOLPE REVOLUCIONARIO ABORTADO EN CHILE

¿SE QUIERE REALMENTE LA PAZ?

(Por VICTOR MARGUERITTE)

(Uno de los más ilustres apóstoles del pacifismo)

(Especial para el DIARIO DE LA MARINA)

Pregunta ingenua si, formulándola, se piensa en la gente buena de todos los países y en cada pueblo en particular. Hombres de buena voluntad cuya principal ambición es trabajar ganando una vida relativamente libre.... Mujeres que, teniendo como faena la maternidad, no desean ver a sus hijos convertirse obligatoriamente en soldados ni en héroes, es decir, en la especie de matadores patentados.... Del corazón de las multitudes, un inmenso clamor afirmativo brotaría: ¡La Paz! ¡La Paz!

No, no es pensando en aquellos cuyo papel consiste en hacerse matar por intereses que no son siempre los suyos, sino en los pastores de todos los grandes rebaños humanos que la angustiosa interrogación toma su sentido. ¿Se quiere realmante la paz en las Cancillerías en donde el prestigio nacional pasa antes que la preocupación de la existencia humana? ¿La quieren en Berchtesgaden, en el Kremlin, en el Palacio de Venecia? ¿La quieren en Tokío, y en Hancao, en Barcelona y en Burgos? ¿Se la quiere aún, ardientemente, en Praga? ¿Se la quiere, en fin, en todas las fábricas de muerte en donde —peligro más grande— se construye el material asesino?

Hé ahí lo que se tiene el derecho y el deber de preguntarse cuando se examina el caos en que veinte años de armisticio por doquiera inobservado han sumido a la miserable Europa. Y el corazón se oprime ante esta evidencia: si verdaderamente se quisiera, habría un medio de detener la caída al abismo hacia donde nos precipita el superarmamento mundial.

Este medio, algunos espíritus sensatos y lúcidos lo han indicado. La crisis mundial se me antoja insuperable porque al atolladero político se ha antepuesto el desorden económico, obrando éste sobre aquél y recíprocamente. A este doble y trágico mal—y singularmente al último (el económico) cuyos síntomas y por consecuencia las causas se resumen en esta antinomia: superproducción y bajo consumo— algunos buenos espíritus han indicado recientemente los remedios.

Es esta medicina, que, según el informe del Sr. Van Zeeland y los pertinentes estudios de Jacques Duboin, de Francis Delaisi, acaba de evidenciar un interesante opúsculo publicado en París (Editor Fernand Nathan). Contiene dos ensayos llenos de felices sugestiones. El primero es debido a Paul Elbel, diputado francés que presidió el grupo parlamentario del partido radical-socialista y que fué luego ministro de la Marina Mercante. El otro, a Mr. Mac Dougall, miembro (por la Australia) del Comité económico de la S. D. N.

Ambos se manifiestan partidarios de la luminosa, generosa afirmación emitida en Inglaterra por el Mayor Attlee, el líder del laborismo: necesidad y posibilidad de crear un frente de la Abundancia. Mr. Mac Dougall ha subrayado con mucha fuerza, en su Memoria, la idea que la situación económica del mundo no puede enderezarse más que por la elevación metódica y contínua del **standard** de vida de todas las poblaciones actualmente desheredadas.

Tal es la verdad que Paul Elbel se ha esforzado en demostrar. Después de haber analizado el por qué de la situación en que se debate el Viejo Mundo, precisa con amplios trazos cómo salir del atolladero. En primer lugar, el mismo cáncer corroe a todos los Estados; no se le curará pues sino trasladándole en el plan internacional, por un método generalizado y por una fe incansable y tenaz, una mística de la voluntad.

Las naciones sufren de las mismas desproporciones que los individuos. Unas tienen demasiado; otras, ni siquiera lo necesario. Estas, para el mantenimiento de los beneficios industriales, destruyen los artículos de consumo cuya abundancia haría bajar los precios; aquellas carecen del mínimo indispensable. Empero, todas se arruinan en un apilamiento de municiones y armas que, lejos de extinguir el desempleo en crecimiento por doquiera, no hace sino enriquecer a cierto número de patronos proporcionando de qué vivir a cierto número de obreros, en espera que los cubra la mortaja tejida por ellos mismos.

Lo inteligente será, pues, repartir las materias primas distribuidas desigualmente por la naturaleza, de tal manera que en lugar de engrasar la máquina de matar, sirvan para la conservación del mecanismo social, dispensador de una vida mejor. Primer punto sobre el cual insiste con razón Paul Elbel que no ve en una difícil redistribución colonial la salida práctica de las dificultades materiales de la existencia internacional.

Para facilitar la justa, la necesaria circulación de las materias primas, convendría crear una moneda internacional. Facilitaría de nación en nación y de continente en continente el establecimiento de nuevas vías de comunicaciones y de nuevos medios de transporte. «Prospection de nuevas fuentes de riqueza que en lo sucesivo no se debe abandonar ya a las codicias peligrosas y desordenadas de los gobiernos a de la iniciativa privada».

Tal debiera ser el vasto programa universal que sólo pueden realizar sin aguardar la conclusión de pactos a cuatro o a varios, las conversaciones internacionales. Poner en común todas las buenas voluntades nacionales.

Utopía —se dirá— hasta tanto no se haya solucionado la desavenencia política que opone el eje Londres-Berlín-Roma al eje Londres-París. Sin duda el Sr. Paul Elbel no se hace ilusiones sobre todos los abrojos y lazos que erizan el camino en donde se interna. Pero, distinguiendo el propósito, no desespera llegar, sabiendo perfectamente que fuera de esta ruta difícil no queda otro sendero que el terrible y pavoroso de la guerra. Desde este punto de vista, merece citarse su conclusión:

Los dirigentes de Europa y del mundo «no habrán hecho nada si no ponen un término a la carrera de los armamentos, si no restablecen la confianza de los pueblos entre ellos, si no dan satisfacción legítima a las naciones desposeídas, si no les proporcionan los medios de salir de una autarquía amenazante y arruinadora, si no restablecen una amplia corriente de cambios internacionales, si dejan subsistir todas las desigualdades y todas las taras que justifican el proteccionismo.

«La fórmula que sugerimos hoy no es para entorpecer esta tarea; creemos que es para facilitarla. No pretendemos ser una panacea universal. Al contrario, necesitará mucha delicadeza, muchos estudios, mucha prudencia e intrepidez en su aplicación. Pero opinamos que en esta época turbia en que los pueblos buscan su camino a tientas, y llaman confusamente una mística, es de naturaleza para reunir las buenas voluntades, porque corresponde al mismo tiempo a las constataciones de la experiencia, a los datos de la razón y a las aspiraciones de los corazones. Se nos dirá que es un slogan. Es muy posible. Pero un slogan detrás del cual pensamos que hay un método, una doctrina, una voluntad.

«Tales son las razones por las cuales proponemos dar por santo y seña a los negociadores de las futuras conversaciones internacionales, y por signo característico a los pueblos que les otorguen confianza, esta divisa: **La Paz por la abundancia, la abundancia por la Paz».**

París, fin de Agosto, 1938.

TRES CIUDADES IMPORTANTES, CONSIDERADAS CLAVES DE LA DEFENSA CHINA DE HANCAO, ATACADAS POR EL JAPON

La resistencia china se ha hecho más intensa al saber que tratan los nipones de ocupar en seguida a Hancao

El alto mando japonés ha establecido seis condiciones para no atacar determinada zona de la capital provisional de la China, Hancao, cuando sus tropas se acerquen a esa posición

TOKIO, Septiembre 5. (AP).—El Japón dió a conocer hoy a las potencias occidentales las seis condiciones que impone para no llevar las hostilidades a una área determinada de Hancao cuando la actual ofensiva por el río Yangtzé se acerque a dicha capital.

Los embajadores de los Estados Unidos, Gran Bretaña, Francia, Alemania e Italia recibieron la lista de condiciones, cuya observancia «permitiría a las tropas japonesas abstenerse de atacar una sección determinada de Hancao».

Las condiciones del Gobierno de Tokio, publicadas por la agencia Domei, son:

Primera: No se permitirá que pasen tropas chinas por el área determinada.

Segunda: Se impedirá que las tropas chinas usen dicha área para preparar una acción cualquiera contra el ejército japonés.

Tercera: No se permitirá a las autoridades militares chinas que usen el área como centro para espionaje, comunicaciones o para fomentar desórdenes.

Cuarta: No se permitirá que ningún barco chino permanezca en frente del área o pase por el río.

Quinta: Los soldados chinos vestidos de paisanos y los terroristas serán tratados al igual que los soldados chinos.

Sexta: Las fuerzas japonesas pueden atacar las tropas y establecimientos militares de los chinos que se encuentran dentro de mil metros del área y las fuerzas nipona no aceptarán ninguna responsabilidad por los incidentes desagradables que pudieran producirse a los extranjeros por las balas perdidas que penetraran en el área.

Tres ciudades importantes, en la ruta del avance a Hancao, están siendo atacadas por los japoneses

SHANGHAI, Septiembre 5. (AP). Las fuerzas japonesas, en su lento avance hacia Hancao, atacaron hoy duramente tres ciudades-claves de la línea de defensa china, la que comienza a dar señales de vacilación después de haber intentado bloquear el avance nipón hacia la capital provisional de Chiang Kai-Shek.

Kwantsí, en la margen norte del río Yangtzé, y Matowchen, en la margen sur, fueron los objetivos de la lucha japonesa en su avance hacia la capital china. Kwangtsí está a 105 millas al sudeste de Hancao y Matowchen a 20 millas debajo de Kwangtsí.

El tercer punto amenazado es Teiac, centro ferroviario a 30 millas al sur de Kiukiang y principal obstáculo entre los japoneses y Nanchang, capital de la provincia de Kiangsí y base aérea china a 55 millas al sur.

La lucha por la posesión de esas tres ciudades se ha hecho más activa como resultado del anuncio que se hizo en días pasados de que el alto mando japonés espera capturar a Hancao antes del primero de Octubre.

Los observadores militares extranjeros que siguen de cerca el conflicto dicen que ambos ejércitos luchan desesperadamente en el valle del Yangtzé y que están sufriendo muchas bajas.

Estos observadores agregan que los japoneses están ganando lentamente a causa de su superioridad en aviación y en artillería.

Las noticias japonesas de Kiukiang dicen que los invasores así como los chinos del frente del Yangtzé están sufriendo por causa del intenso calor y de la escasez de agua y legumbres.

Dícese que hay quince mil cadáveres de chinos a lo largo del ferrocarril de Kiukiang-Nanchang y en las afueras del lago Poyang

Dícese que los chinos han sido segados por las ametralladoras japonesas así como por las bombas de los aeroplanos cuando trataron de escapar al avance de los japoneses sobre Teian.

SE DESMIENTE LA NOTICIA DE QUE HUBO UN ATENTADO CONTRA EL REY EGIPCIO

ALEJANDRIA, Egipto, septiembre 5. (Havas).—En los círculos políticos se informa que la investigación realizada con respecto a los dos disparos que un joven hizo el domingo en momentos en que el rey Farouk salía de una institución atlética, se ha comprobado que no hubo por parte del hechor la menor intención dolosa y que todos los informes en el sentido de que se trató de un atentado contra el monarca son completamente infundados.

MUCHOS HISPANOS HERIDOS EN UNA CATASTROFE NEWYORQUINA

Debido a que la catástrofe del «subway» ocurrió en el barrio latino o hispano de la ciudad de los rascacielos, una docena de hispanos resultaron heridos. He aquí u na señora portorriqueña siendo sacada de la estación de la 116 y Lexington Ave. por dos policías.

Se cree que los acontecimientos que se desarrollan en Chile pueden influir en las elecciones próximas

Por conveniencias políticas, el Partido nazista chileno había hecho causa común con el Frente Popular, hasta el extremo de haberse aliado con los marxistas españoles

NUEVA YORK, Septiembre 5.—El carácter nazista de la revuelta ocurrida hoy en Santiago de Chile, ha despertado hondo interés en los Estados Unidos. Sin informaciones precisas sobre el alcance y origen del movimiento, fuera de las noticias oficiales, los periódicos se preocupan del desarrollo de los acontecimientos los cuales pueden tener vastos alcances en las elecciones del próximo Octubre.

Un abogado y antiguo ex-alcalde de la municipalidad de Nunoa, barrio de Santiago, Jorge González Von Maree, fundó el partido Nazista a mediados del año 1933 con elementos profesionales y ex-oficiales del Ejército Su programa, que era parecido en ciertos aspectos al del nazismo alemán, trájole la resistencia de los partidos de izquierda y la antipatía de los diversos grupos obreros y populares de la nación, pero en los dos primeros años ciertos sectores derechistas acogieron el movimiento y hasta le prestaron ayuda.

«El Jefe», como los nazistas chilenos llaman al fundador del partido, González Von Maree, inició sus campañas atacando al pasado Gobierno del general Carlos Ibáñez, quien en ese entonces hallábase desterrado en Buenos Aires. Condenó las revoluciones militares declarando que «sólo por medios y vías legales aspiraban al Poder». El partido Socialista, el cual en esa época también se hallaba en gestacion, tuvo cor sus brigadas de choque diversos encuentros callejeros con las tropas de asalto nazistas, llegando hasta las vías de sangre como en la estación ferroviaria de Rancagua, donde hubo tres socialistas muertos.

Durante sus primeros tres años de gobierno el Presidente Alessandri estuvo respaldado por las milicias republicanas, organización de civiles armados, extendida a todo el país con el objeto de defender la Constitución y las Leyes de la República. El reconocimiento semioficial que de esa entidad hizo el Gobierno, provocó un gran distanciamiento y rompió la unidad de los partidos civiles que colaboraban con el Gobierno del Presidente Alessandri suscitando ciertas suspicacias en los círculos militares.

Las milicias se disolvieron voluntariamente pero los incidentes que su apoyo oficial provocara dentro del ministerio, alejó al partido Radical del Gobierno.

Por diversas circunstancias el ejecutivo se vió obligado a solicitar en dos ocasiones facultades extraordinarias que mantuvieron al país en un estado de excepción legal, con destierros y censura periodística. Algunos líderes de la oposición, entre ellos Juan Bautista Rossetti, e Ismael Edwards Matte, fueron relegados al Sur de Chile.

El entonces senador por Santiago, miembro del partido Radical, ahora fallecido, Pedro León Ugalde, conocido por «El Ultimo Girondino», aunó sus actividades con el partido Socialista encabezado por Marmaduque Grove y Oscar Schnake, quienes ahora son senadores; con el partido Radical-Socialista y con el Demócrata, este último, dirigido por el senador Juan Pradenas Muñoz. De esta gestión política, resultó el llamado «Frente de las Izquierdas».

En otra trinchera, aislado aún de todo contacto con los izquierdistas, el partido Nazi, por su propia cuenta, atacaba también al Gobierno y desde las columnas de su diario «El Trabajo» denunciaba la candidatura presidencial de Don Gustavo Ross, ministro de Hacienda.

Después de la iniciativa de Pedro León Ugalde y de su alejamiento del ministerio del partido Radical, cada vez más en la oposición, se incorporó al frente de las izquierdas, el cual pasó a llamarse «Frente Popular» y en el que el presidente del partido Radical presidía por derecho propio, esa corporación política.

Así fué como el primer frente popular organizado en la América Latina disputó a los partidos gobiernistas las elecciones parlamentarias que se efectuaron en Marzo del año 1937. Los partidos de derecha ganaron en el Senado por ancho margen, pero sólo lograron una escasa mayoría en la Cámara de Diputados.

El «Frente Popular» vencido, acusó al ministro de Hacienda, Gustavo Ross, de haber dirigido la campaña electoral y de «haber sido tesorero de la caja electoral de las derechas con la cual se había efectuado un cohecho en gran escala».

La oposición con motivo de la salida del señor Ross del ministerio, después de las elecciones parlamentarias y de que éste había anunciado sus propósitos formales de postular la candidatura presidencial en la convención de las derechas, se hizo más recia y aguda. Los partidos del «Frente Popular» y los nacistas con los grupos ibañistas se lanzaron al ataque destacándose en esta campaña periodística la revista «Hoy» y los diarios «La Hora» y «La Opinión».

Poco después de la renovación del Congreso el ex-Presidente Ibáñez llegó desde su destierro en Buenos Aires a Santiago de Chile, y, junto con él, otros deportados políticos. La llegada del ex-mandatario colocó de inmediato su nombre como uno de los posibles candidatos de la oposición fusionada, pero el «Frente Popular» en su convención presidencial de Mayo designó al ex-senador, exministro y miembro del partido Radical, Don Pedro Aguirre Cerda, como su candidato oficial.

Antes de esta convención., un grupo de socialistas encabezado por él diputado por Santiago, Ricardo Latcham, fundó la «Unión Socialista» que, unida a los radicales-socialistas y al partido Nazi, crearon una nueva organización política llamada «La Alianza Popular Libertadora», que en seguida proclamó candidato a la presidencia, a Ibáñez.

Reconociendo que la nueva organización era también izquierdista, se iniciaron diversas gestiones de unificación con el «Frente Popular» para evitar la división de fuerzas en la lucha presidencial, pero fracasaron las diversas gestiones.

El nombramiento de Luis Salas Romo como ministro del Interior, provocó fuerte irritación en todos los grupos opositores culminando ese estado de ánimo en los incidentes de la apertura del Congreso, el 21 de Mayo, donde varios diputados fueron heridos y llevados presos.

Todos los diputados de posición incluso los tres nazistas, González Von Marre, Guarello y Molinare, firmaron un pacto de acción parlamentaria conjunta, dando origen al fenómeno político de encontrarse en un mismo sector de finalidades los comunistas y nazistas. Se confió que este pacto traeria un definitivo acuerdo sobre la cuestión presidencial.

La candidatura de Ibáñez estaba dispersando los elementos del Frente y ya se notaban disidencias hasta en el mismo partido Radical.

Se trató de acercar al líder socialista Marmaduque Grove a Ibáñez, separados por agravios personales, tomando activa parte en esta gestión el diputado por Santiago, Juan Bautista Rosetti.

Mientras estas gestiones continuaban los dos candidatos presidenciales de izquierda señores Aguirre e Ibáñez, y el candidato derechista Ross, proseguían sus jiras electorales a través del país.

Hace un mes la Corte de Apelaciones de Santiago, fallo por el desafuero de «El Jefe», acusado de haber disparado su revólver contra la mesa presidencial del Congreso, en pleno, el día de su inauguración. Este fallo hacía perder a González Von Marees su carácter parlamentario y lo conducía a la cárcel. En este intríngulis político se hallaba Chile cuando el cable anuncia el fracasado «putch» nazista, partido que por acontecimientos de política se había ubicado en una situación «sui-géneris», llegando a repudiar en los asuntos internacionales no sólo al imperialismo, sino que en declaración singular combatio a los insurgentes españoles y prestó su apovo al Gobierno de Barcelona. Durante estos últimos meses de campaña electoral las fuerzas del «Frente Popular» llamaban «fascista» al candidato derechista Ross y a sus partidarios quitándole ese calificativo a su legítimo dueño que por conflictos de la política interna había llegado hasta a ponerse de acuerdo con la extrema izquierda chilena.

La Universidad de Chile, sitio tradicional de todas las revueltas callejeras, y que en 1931 inició el movimiento estudiantil que provocó la caída de Ibáñez, se halla en la Avenida O-Higgins, a sólo dos cuadras del Palacio Presidencial. La Caja de Seguro obrero obligatorio encuéntrase en la calle Morande, a menos de cien metros de la puerta privada de «La Moneda», nombre de la mansión presidencial chilena. La Central Eléctrica hállase en las faldas del cerro de San Cristóbal, a poco menos de veinte minutos del centro de la capital, y la Escuela de Infantería está en San Bernardo, un pequeño pueblo a diez kilómetros de la ciudad. La mayoría de las guarniciones militares están dentro del recinto urbano.

DIMITIO EL JEFE DE ESTADO MAYOR ALEMAN, GENERAL BECK POR SER OPUESTO A LA GUERRA QUE CREE PROXIMA

Se asegura que antes de presentar la dimisión hizo saber a Hitler que la mayoría es opuesta a otra guerra

El Canciller Hitler ha sido informado de las medidas de precaución adoptadas por Francia con motivo de las grandes maniobras alemanas, para las que no se encuentran motivos

PARIS, septiembre 5. (Havas).—Genevieve Tabouis, en el periódico L-Oeuvre, dice hoy que el general Beck, jefe del Estado Mayor general alemán, ha dimitido su elevado cargo, y que aunque los motivos parecen esta noche «misteriosos y secretos», lo cierto es que ha tenido que renunciar debido a que es un adversario resuelto de la guerra general que eventualmente estallará en Europa.

Madame Tabouis agrega que fidedignamente se sabe que la mayoría de los generales alemanes se oponen a que se fuerce la conflagración europea, y que antes de presentar su dimisión, el general Beck hizo saber al Fuehrer Hitler que el ochenta por ciento de la población del Reich es hostil a la guerra.

La comentarista de L-Oeuvre agrega que el general Manstein, comandante de la división 34, será el sustituto del general Beck en la jefatura del Estado Mayor alemán.

Alemania cree que un conflicto armado sería rápido

PARIS, septiembre 5. (Havas).—Comentándose en los círculos políticos de París esta noche las primeras impresiones del Congreso Nacional-Socialista de Nuremberg, inaugurado hoy, se encuentra cierta contradicción en las seguridades dadas por Hitler de que quiere paz y seguridad para todos, y la de que el Reich está dispuesto a defender a los sudetes por los medios, que sean necesarios.

Se sabe que las masas populares alemanas han sido persuadidas de que en caso de conflicto armado con Checoeslovakia, aún cuando las grandes potencias tengan la intención de intervenir, no podrán hacerlo, pues no tendrán tiempo.

Hoy en el Reich es facil comprobar que desde el último miliciano hasta los más altos jefes políticos tienen la firme convicción de que la cuestión del Sudeten estará resuelta antes de un mes « y muy radicalmente».

Informan a Hitler de las medidas francesas

NUREMBERG, Alemania, septiembre 5. (Havas).—Las nuevas medidas militares de precaución adoptadas por el Gobierno francés fueron notificadas al canciller-presidente Hitler cuando éste asistía, hoy por la noche, a la audición de la ópera Los Maestros Cantores, de Wagner. Entre los numerosos elementos políticos reunidos en Nuremberg para asistir al Congreso Nacional-Socialista, las medidas en cuestión causaron cierta sorpresa, mas hasta el momento en ningún centro autorizado se ha hecho la menor declaración.

Sin embargo, se tiene la impresión de que la alarma que revelan las disposiciones francesas, no es justificada, y que no tiene siquiera el pretexto de los movimientos militares alemanes, ya que éstos no son muy diferentes a los que tienen lugar, en tiempos de maniobras, en otras naciones. De todos modos, se espera en los círculos del Congreso de Nuremberg que la situación no se agravará, y que aquellas «precauciones» que tienden a estimular la intransigencia checoeslovaka, no aumentarán ahora.

Presente de Nuremberg a Hitler

NUREMBERG, Alemania, septiembre 5. (Havas).—El Reichsfuehrer recibió hoy el presente oficial de la ciudad de Nuremberg. Consiste en un estuche de piel roja conteniendo diez grabados coloreados a mano que representan las insignias del Sacro Imperio Romano Germánico, o sea la nacionalidad que precedió en la historia al primer Reich alemán.

Los grabados son obra de eminentes nuremburgueses del siglo XVIII.

Circula el rumor de que el Ayuntamiento ofreció a Hitler las insignias imperiales que forman parte del tesoro de la ciudad, y las que comprenden la corona, el cetro y el globo, pero que el canciller-presidente rehusó el inestimable presente, optando por aceptar las reproducciones que le fueron entregadas hoy.

Cesantes todos los empleados judíos del gobierno italo

El dramaturgo Bernstein devuelve a Mussolini la Insignia de San Mauricio

ROMA, septiembre 5. (Havas.:—Hoy fué promulgado un decreto del Ministerio del Interior, relevando a todos los funcionarios judíos pertenecientes a este departamento administrativo. Según la relación oficial, son diecinueve. Se les aplica íntegramente las medidas adoptadas la semana última por el Consejo de Ministros, para todos los hebreos extranjeros residentes en Italia, Libia y posesiones en el Mediterráneo. Se hace la aclaración de que en el caso de que algunos de los afectados apelen contra la disposición, en lo que les concierna personalmente, la cuestión será resuelta por otro decreto del Ministro del Interior, que será inapelable.

Se ha informado oficialmente a todas las empresas judías de Roma que deben suspender la publicidad que hagan en sus vidrieras y ventanas.

El secretario general del partido fascista, Roberto Farinacci, ha denunciado al director de orquesta Arturo Toscanini, del que dice que es antifascista y amigo de los judíos, Farinacci pide a las autoridades italianas que castiguen después de su retorno a la patria, a todos los compatriotas que asistan a los conciertos que Toscanini está dando actualmente en Suiza.

El dramaturgo Bernstein devuelve a Mussolini la insignia de la Orden de San Mauricio y San Lázaro

PARIS, septiembre 5. (AP.)—El conocido dramaturgo y duelista francés Henry Bernstein devolvió hoy al primer ministro Mussolini de Italia la insignia de oficial de la Orden de San Mauricio y San Lázaro como protesta contra la nueva política racial antisemita de Italia.

En un telegrama dirigido al primer ministro Mussolini le anuncia Berstein su decisión como sigue:

«Usted me concedió una de las más altas distinciones de su Reino nombrándome oficial de la Orden de San Mauricio y San Lázaro. Permítame que le devuelva la roseta.

No podría seguir considerar un honor usarla cuando usted persigue a los ciudadanos italianos en nombre del racialismo recientemente inventado».

Bernstein dió al periódico «Le Soir» una comunicación explicando su actitud.

MENSAJE DE FELICITACION DE ADOLFO HITLER PARA EL REGENTE DE YUGOESLAVIA

BERLIN, septiembre 5. (Havas). El canciller-presidente Hitler dirigió hoy al príncipe regente de Yugoeslavia, Pablo, un mensaje felicitándole por ser el Día Nacional Yugoeslavo. También envió un mensaje a la reina Guillermina de Holanda, en ocasión del cuadragésimo aniversario de su ascensión al trono.

DESCUBREN UN ROBO EN EL MUSEO NACIONAL DE LA CAPITAL DE MEXICO

CIUDAD MEXICO, septiembre 5 (AP).—Hoy se descubrió el robo de objetos históricos con un valor de 10,000 dólares en el Museo Nacional de México.

Los funcionarios del Museo dicen que los ladrones se llevaron el collar de la Orden de Guadalupe, un alfiler y un anillo del Emperador Maximiliano de Austria, la bala que había sido extraída del cadáver del ex Presidente Vicente Guerrero, que murió asesinado, y varias medallas de guerra.

La 23 Conferencia Parlamentaria de Comercio en Polonia

El Comisario de Estado de Rusia, Litvinoff, llegó a Varsovia rumbo a Ginebra

VARSOVIA, septiembre 5. (Havas). La vigésima tercera asamblea plenaria de la Conferencia Internacional Parlamentaria de Comercio, dió principio hoy a sus labores en el palacio del Congreso polaco. En esta Conferencia, que durará hasta el viernes 9, participan trescientos parlamentarios de veinticinco países distintos, tanto de Europa como de ultramar. Su principal finalidad es estudiar los diferentes problemas económicos, con vistas a estrechar la cooperación en los órdenes de la producción industrial y agrícola, y de la emigración.

La solemne sesión inaugural tuvo lugar a las cuatro de la tarde, pronunciando un breve discurso el Presidente de Polonia M. Moscicki, y el delegado de Francia, León Barety, el que después de dirigir un saludo a todas las representaciones presentes, hizo una referencia a las relaciones históricas de Polonia y Francia.

Esta noche fué ofrecida una recepción a todos los miembros de la Conferencia, por el Ministro de Estado polaco. La próxima asamblea se celebrará en Cairo (Egipto, a principios de 1939.

Llegó a Varsovia el Comisario de Estado Litvinoff

VARSOVIA, Polonia, septiembre 5. (Havas).—Maxim Litvinoff, Comisario de Estado de Rusia, llegó hoy a esta capital, de paso hacia Ginebra, vía París. En la ciudad suiza presidirá la delegación soviética en la próxima asamblea de la Liga de las Naciones.

CEREMONIA CONMOVEDORA POR LOS TRIPULANTES DE UN BARCO DESAPARECIDO

HAMBURGO, Alemania, septiembre 5. (Havas).—Hoy se celebró en este puerto una sencilla y emocionante ceremonia, en recuerdo de los sesenta tripulantes del buque-escuela «Almirante Karpfanger», desaparecido en los mares australes, en febrero último. Asistieron al acto el ministro de Comunicaciones, Herr Dorp-Mueller, así como numerosas personalidades políticas y militares.

Hasta el viernes quedarán expuestos en la Catedral de San Patricio en N. York, los restos del Cardenal Hayes

NUEVA YORK, septiembre 5. AP. Las campanas de las dos torres gemelas de la catedral de San Patricio doblaron hoy y la banderas estuvieron a media asta en toda la ciudad con motivo de los ritos finales de la iglesia al Cardenal Hayes.

Cinco días de servicios funerales culminarán en una solemne misa de Requiem de pontifical, que se celebrará el viernes próximo por acuerdo de los dignatarios de la iglesia.

Un público que se calcula en más de diez mil personas, se reunió hoy en la tranquila calle en donde residia el Cardenal Hayes así como en las cercanías de la Catedral desde donde, por espacio de 19 años, el prelado había dirigido la vida espiritual de más de un millón de católicos en la diócesis más rica del mundo.

Fuerzas de policía dieron escolta al cortejo desde St. Josephus hasta Nueva York. Monseñor Michael Lavelle, párroco de San Patricio y Vicario General de la Archidiócesis; el Rev. Stephen Donaghue, Obispo Auxiliar de Nueva York; Monseñor John J. Casey, secretario del Cardenal y los consultores diocesanos figuraban en el séquito que acompañó al cadáver desde la residencia veraniega del Arzobispo hasta esta ciudad.

El sencillo féretro de caoba fué introducido en la catedral en hombros de seis miembros del séquito, flanqueados por los dignatarios de la iglesia.

Una doble fila de policías cubría la entrada del templo y sus miembros permanecieron en actitud de saludo hasta que el séquito penetró en el templo.

Monseñor Lavelle, como rector de San Patricio, descendió por la nave central y bendijo el féretro, que se hallaba rodeado de monjes vistiendo sayales carmelita y blanco, y de religiosas de hábito negro.

El coro de la catedral y el órgano comenzaron a dejarse oír en el instante en que entró la procesión funeral en el templo.

Mañana por la noche se cantarán oficios divinos en la Catedral por los sacerdotes de la parroquia. El miércoles por la mañana se celebrará misa para los niños de la Archiodiócesis y por la noche volverán a cantarse los oficios divinos.

Una Misa de Requiem a la que asistirán las religiosas y los hermanos de la doctrina cristiana se dirá el jueves por la mañana y por última vez se cantarán la noche de ese día oficios divinos.

Miles de misas se dirán en toda la nación antes de la misa de requiem de Pontifical del viernes.

El cadáver del Cardenal será enterrado en una cripta que existe debajo del altar mayor donde reposan los restos de otros arzobispos de New York.

Las paredes de la catedral serán cubiertas de paños morados y negros durante los servicios fúnebres.

El capelo escarlata del Cardenal Hayes será suspendido de la pared sobre el Santuario junto a los de John Mc Claskey y John M. Farley, cardenales que fueron en vida arzobispos de Nueva York.

El Mayor La Guardia ha proclamado un período de cinco días de luto y ha ordenado que las banderas ondeen a media asta hasta después del entierro del Cardenal.

COMENTARIOS DE LA GUERRA

6 DE SEPTIEMBRE DE 1938

Los comunicados que procedentes de Salamanca y Barcelona se publican con esta fecha, están casi de acuerdo, al extremo de que cada uno lo aclara lo del otro en forma muy

Cuando el de Salamanca se refiere al frente de Peña Juliana, hay que entender que es el mismo sector del cual en la fecha de ayer desde Valencia le titularon sector del Toro. En esta zona, que comprende el límite de la provincia de Teruel con Valencia y por la parte Sur del río de Javalambre o cota 2.020, en este despacho las milicias del gobierno **no legítimo** han tratado de recuperar las posiciones que se les fueron de las manos, entre ellas la propia Peña Juliana, el Resinero y el resto de las elevaciones que comprenden el territorio que media entre el río de Buitre y el Pico Salada.

El comunicado de Barcelona, «parte de guerra» como pomposamente se le llama, vuelve a citar en esta fecha el sector del Toro, pero para poner de manifiesto que han rechazado ataques, los que al parecer sucedieron en forma contraria a como lo manifiestan.

Al hablar el parte salmantino de los sectores del Ebro, lo hace en términos generales, participando que en seguido adelante en la ofensiva iniciada el sábado y, como resultado de las operaciones del lunes, ha logrado la captura de un buen número de prisioneros con profusión de armas.

Para aclarar los lugares a donde han llegado las armas nacionales, hay que recurrir al parte barcelonés y a las agencias de información. Pues, después que repetir que tras la captura de Corbera han seguido adelante los soldados nacionales, se agregan que están bajo el fuego de sus cañones el cruce de caminos de Gandesa a Ascó con el de Fatarella a Mora del Ebro. Este cruce a que se refieren se halla a 10 kilómetros de Gandesa, y el hecho de estar bajo los efectos del fuego de artillería, indica que se ha seguido el curso de la carretera de Gandesa al mismo de caminos, y que el afluente del Ebro, que esta calzáda lleva por la derecha, le ha prestado a las armas nacionales el servicio que ayer señalamos: cubrirles el flanco derecho, y las columnas que tienen la misión de alcanzar el río Ebro entre Fayón y Ascó.

El comunicado de Salamanca refiere que ha rectificado determinadas líneas del sector de Puerto Llano, sector que corresponde a las tropas del General Saliquet, y Barcelona al mencionar este punto lo hace en territorio más al Sur; para ello citan las posiciones de Casa Tordillo y refiere que se trata del frente de la Sierra de Valdecaballeros. La zona en que está enclavado el pueblo de Valdecaballeros pertenece a la Sierra de San Simón, y de esta sierra hace ya tiempo que en su huída atravesaron el río Guadalupejo y se han internado en la Sierra de Castilblanco, en cuya sierra hace cuatro días que han dicho que habían hecho presa sobre el pueblo de Cabezuela, en cuya oportunidad indicamos que no es pueblo, sino un monte con ese nombre. Al participar ahora Barcelona que se combatió en la zona de Valdecaballeros, repite lo que ya ha hecho con demasiada frecuencia: no dactar lo que sea posible la noticia que puntualice la verdadera situación de las **sufridas milicias.**

También informa Salamanca que sus posiciones en Cabeza de Buey han sido presionadas sobre este sector, que es el del Zújar, en su parte más cercana a la cuenca minera de Almadén; desde Barcelona no informan nada en su comunicado de hoy, pero sin duda este silencio se debe a que ya en la nota del día anterior informaron que sus posiciones de Belalcázar y Zújar habían sido batidas con intensidad donde atacaron con resultados adversos. La noticia la han dado al revés.

Desde Burgos, y aparte del informe oficial de Salamanca, al ampliar las noticias de los frentes del Ebro dicen que han sido dominadas las alturas de Sierra de los Caballos, que es la misma que llevaron por la derecha en toda su extensión las tropas nacionalistas que han capturado a Corbera y, han continuado hasta el mapa de caminos que, al decir de las primeras noticias, está bajo el fuego de los cañones nacionalistas.

La información de Hendaya, que en conjunto dice lo mismo que las partes de Barcelona y Salamanca, agrega además que las tropas que combaten en el frente de Gandesa y Fayón son las del General Yagüe, cuyos soldados son los que tienen al alcance de sus baterías el territorio en donde está emplazada la venta de Camposines, que es el mismo cruce del que hablamos más arriba.

Esta misma información agrega que las **milicias gubernamentales** por virtud del ataque desatado en toda la línea, se ven obligadas a sostener en las bases de Fatarellas, Ascó y Mora del Ebro.

Que Ascó y Mora del Ebro sean bases, casi se puede aceptar, aunque en realidad son los lugares en que han de estar los pasos sobre el Ebro, de los cuales se vale el Mando gubernamental para alimentar el matadero de gente que tiene instalado en las elevaciones de Fatarellas, los Montes de Ascó, la Sierra Picosa, la Sierra de Pecha, la de los Caballos, la de Perlas, la de Chercun, etc., etc., pero siendo Fatarellas el centro geográfico del territorio del mencionado que tienen ocupado los milicianos, el título de **base** está muy mal aplicado, porque va a convertirse en plazo breve en una ratonera en donde caerán todos los que a tiempo no crucen el Ebro.

Desde Zaragoza, y ya bien entrada la noche, el cable informa que ha continuado el progreso de la sublevación que se está desarrollando contra el meándro del Ebro, por motivo de la cual han sido derribados en ese frente de operaciones once aviones del **gobierno legal,** y que los pilotos nares que cubren las elevaciones de las sierras que antes citamos arden en toda su extensión.

A juzgar por el tren que lleva, la intención es limpiar todo el territorio invadido, que podrá observarse en nuestro croquis de hoy.

El Alférez de Complemento.

VENCIO ESCOBAR

BALTIMORE, septiembre 5. AP.—Sixto Escobar, campeón mundial de los pesos bantam, derrotó esta noche a Joe Tarasparenti, italiano de esa localidad, en la pelea a 10 rounds que ambos celebraron aquí. En un match no hubo knock downs, pero presa en los primeros momentos Transparenti ofreció una linda sorpresa cuando condujo a Escobar hacia las sogas, castigándole duramente. Después de ese ataque, Escobar fué dueño de la situación.

SUPLEMENTO DIARIO EN ROTOGRABADO

DIARIO DE LA MARINA

ACTUALIDAD NACIONAL E INTERNACIONAL

LA HABANA, MARTES 6 DE SEPTIEMBRE DE 1938.

HEMEROTECA SERVICIO NACIONAL DE PRENSA

CONMEMORANDO el 4 de eptiembre. Un detalle de la presidencia del brillante banquete ofrecido en Columbia, donde se destacan el Sr. Presidente de la República y Sra. L. Montes de Laredo Brú (en el centro); el coronel Batista y Sra. E. Godínez de Batista; el Dr. Remos y Sra. M. Carballal de Remos y otras distinguidas damas. (Fots. D. M.)

JUNTO AL Comandante Jaime Mariné, Jefe de los Ayudantes del Jefe del ejército, Cor. Batista, aparecen el Sr. Edmund A. Chester, Director del Departamento Latino de la Prensa Asociada y Jefe del Bureau de dicha Agencia en la Habana y los miembros del Staff, los compañeros Arroyo Maldonado y García. Esta foto fué hecha durante los festejos del 4 de Septiembre en el Círculo Militar. (Foto D. M.)

EL CUARTEL GENERAL de Columbia lució espléndidamente iluminado desde las 12 de la noche del 3 de septiembre, hasta igual hora del día siguiente, contribuyendo a la brillantez de todos los actos celebrados en la Ciudad Militar para conmemorar la fecha. (Foto D. M.)

GRUPO formado por distinguidas damas, presididas por la Sra. Ester Pagés de González, esposa del Jefe de Estado Mayor de la Marina de Guerra, presenciando los distintos eventos deportivos efectuados en el Castillo de la Punta, donde se conmemoró el 4 de septiembre (Foto D. M.)

EL ACTO MAS importante de los celebrados durante la jornada conmemorativa del 4 de septiembre, fué el brilante discurso pronunciado por el jefe del ejército Constitucional, coronel Batista, captado (arriba) en un instante de su admirable peroración (CENTRO Y ABAJO). La señorita reservista María de los Angeles Varona, que hizo, también, uso de la palabra, y el teniente Antonio Moreno Méndez, ante el micrófono. Dirigió unas frases a los millares de concurrentes el sargento P. Carrera (Foto D. M.)

EN EL CIRCULO Militar y Naval se conmemoró, con la asistencia de millares de representativos de nuestras clases sociales, el 4 de septiembre, con un brillante baile, del cual ofrecemos esta instantánea (Foto D. M.)

EN EL CUARTEL de San Ambrosio, al mando del teniente coronel López Migoya, llevároense a cabo diferentes actos conmemorando el 4 de septiembre, entre ellos, una comida a la cual asistieron, aparte los más destacados oficiales, numerosos invitados. Este es un detalle de la presidencia del brillante acontecimiento (Foto D. M.)

UN RAMILLETE de bellas señoritas, durante un «alto» del baile celebrado en el Círculo Militar y Naval, conmemorando con extraordinaria brillantez el 5to. aniversario del 4 de septiembre. Junto a las simpáticas señoritas varios oficiales y el Sr. Manuel Rodríguez. (Foto D. M.)

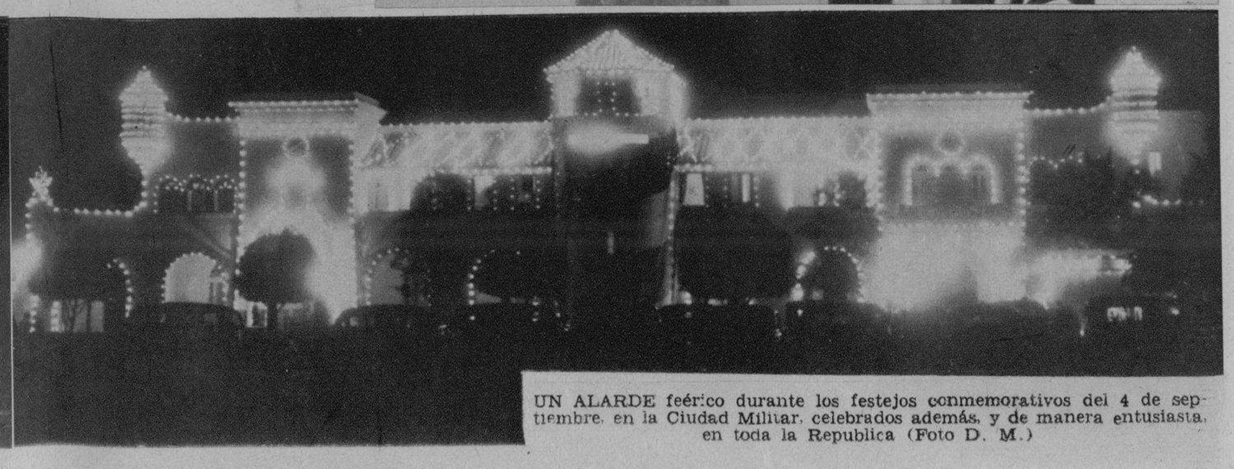

UN ALARDE feérico durante los festejos conmemorativos del 4 de septiembre, en la Ciudad Militar, celebrados además, y de manera entusiasta, en toda la Republica (Foto D. M.)

M.E.C.D. 2016

UN DIA DE CONFRATERNIDAD RESULTO EL CUATRO DE SEPTIEMBRE EN LA CABAÑA

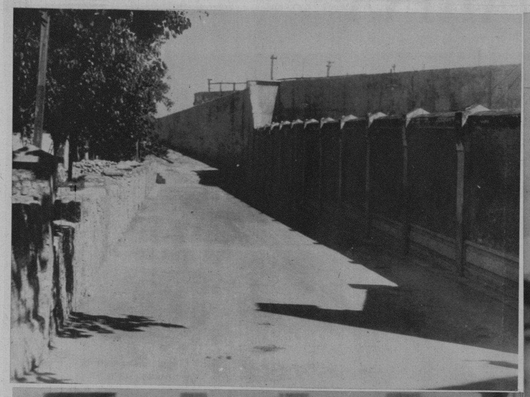

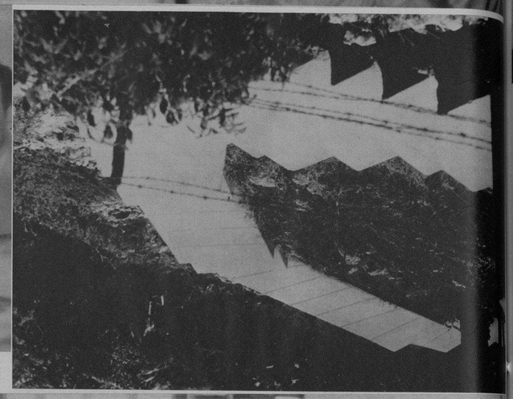

UNA DEMOSTRACION de confraternidad en la que se cristalizó la camaradería entre las clases del ejército y los lazos de afecto y simpatía entre la oficialidad, resultó la conmemoración del «4 de septiembre» en la Cabaña. Distintos actos, todos de una profunda significación patriótica, reunieron en la destacada fecha a todas las fuerzas en un ágape del cual recogemos distintos aspectos en esta página, además de destacar en otras notas gráficas varias obras realizadas en la Cabaña, cuya inauguración se llevó a cabo el pasado domingo. Entre las fotos primeras, aparece el teniente coronel Francisco Tabernilla con varios altos oficiales, en la presidencia del banquete; otra nos muestra una calle que conduce a la prisión, inaugurada; otra, el aspecto de la nueva escalinata; una nota de la mesa donde se distingue al capitán jefe de la tercera compañía Genovevo Pérez con otros oficiales de esa unidad; dos detalles del almuerzo exquisito servido a la tropa; varias casas rifadas a beneficio de las clases y por último: el nuevo comedor, inaugurado en la fecha conmemorativa.
(Fotos D. M.)

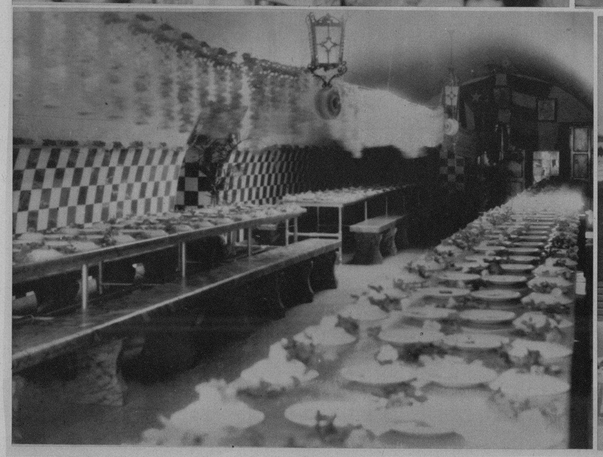

EL 4 DE SEPTIEMBRE CONMEMORADO CON ENTUSIASMO POR LA POLICIA

CON GRAN brillantez, pero con la nota digna de destacar, del entusiasmo del pueblo, que participó y se benefició en todos los actos, se celebró la conmemoración del «4 de Septiembre», desarrollada en la Policía Nacional en medio de los más laudables transportes de entusiasmo. El personal del benemérito Cuerpo, con su jefe coronel José Pedraza a la cabeza, rivalizó en la colaboración al éxito más absoluto. En la presente página ofrecemos a nuestros lectores una nota saliente de cada uno de los actos celebrados en todo el día 4 de septiembre, destacándose entre ellos la entrega de varias obras de utilidad y los actos más salientes, entre los que pueden citarse la inauguración de la Quinta Estación, a la que asistió el coronel Pedraza, los Sres. Secretarios Saladrigas y Ramos (todos en un grupo junto a otras personas); la afluencia de público en la Cuarta Estación, que fué atendida gentilmente por el personal policíaco a cargo a ella; el banquete ofrecido por el Director del Hospital de la Policía, donde se distinguen el teniente coronel Sosa de Quesada y otros altos oficiales; el bello parque construído al fondo de la 12 Estación; los nuevos coches puestos en servicio ese día; un gran grupo de asistentes al banquete del Hospital de la policía; el público estacionado ante la estación 4; la bella iluminación que lució la estación 3; y por último; otro detalle frente a la estación No. 9.
(Foto D. M.)

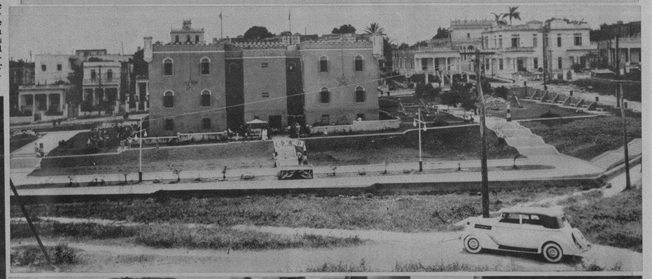

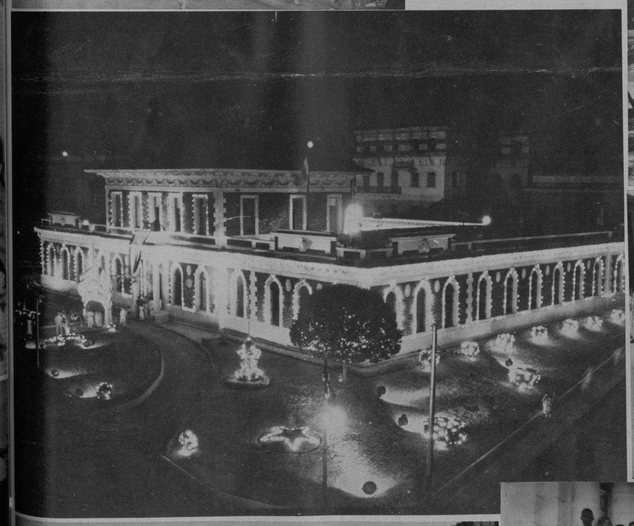

M.E.C.D. 2016

RIÑONES ENVENENADOS

Ponga fín a las levantadas de noche

Para eliminar inofensivamente los venenos y los ácidos de los riñones y corregir la irritación de la vejiga, a fin de no tener que "levantarse de noche", consiga un frasco de 40 centavos de Cápsulas MEDALLA DE ORO de Aceite de Haarlem, y tómelas según las instrucciones. Otros de los síntomas de enfermedad de los riñones y de la vejiga son la orina escasa — los ardores al eliminar — los dolores de cintura — los calambres en las piernas — los ojos abotagados.

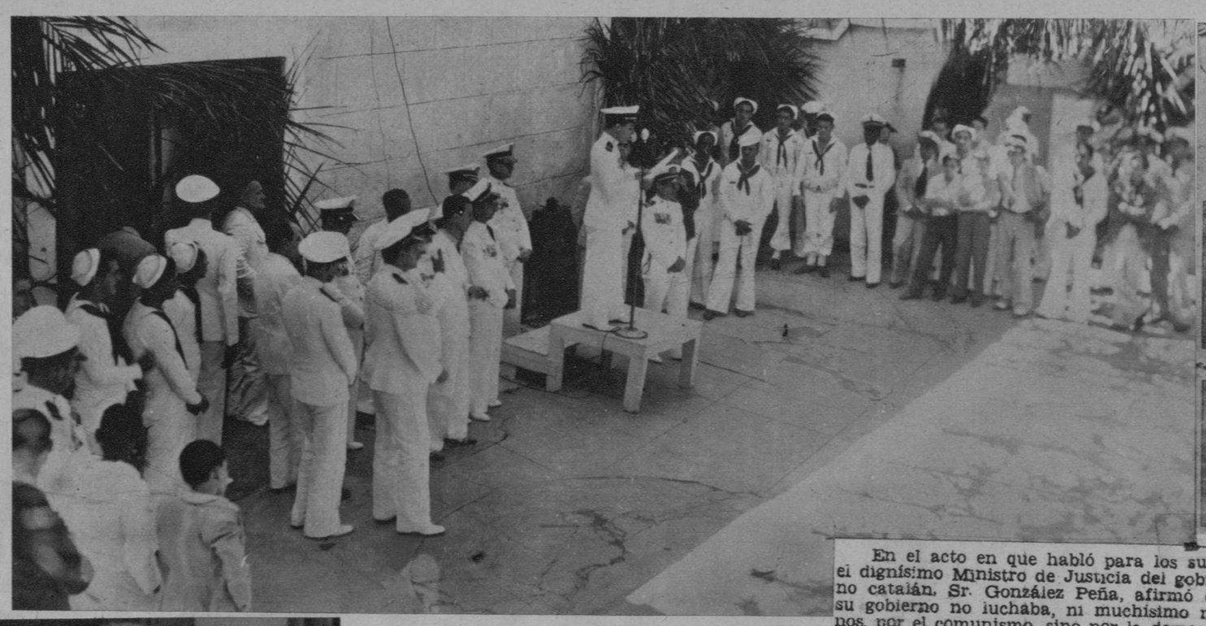

MOMENTOS en que por el cap. Emilio Ferrer Sánchez, Ayudante del Jefe de la Marina de Guerra era leída en el patio del Castillo de la Punta la alocución dirigida a las tropas por el Cor. Angel A. González, Jefe de Estado Mayor General con motivo del 4 de septiembre. (Foto D. M.)

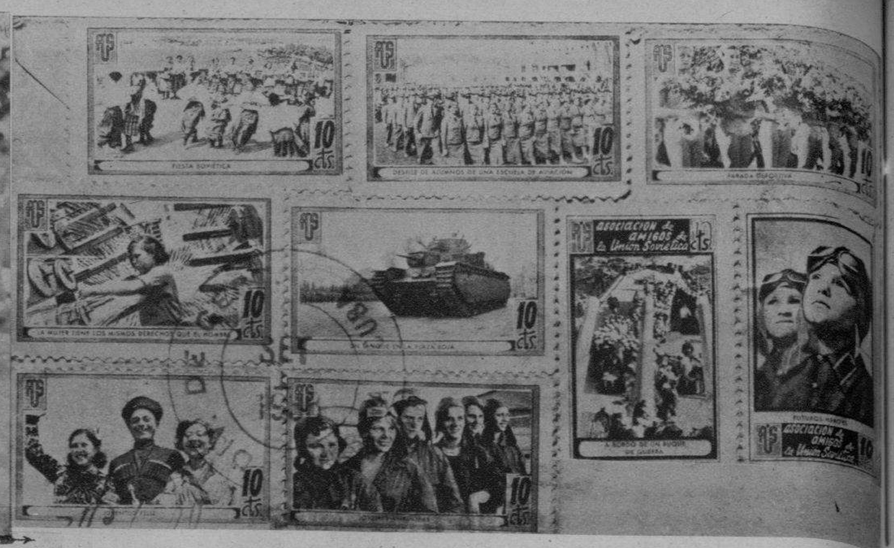

En el acto en que habló para los suyos el dignísimo Ministro de Justicia del gobierno catalán, Sr. González Peña, afirmó que su gobierno no luchaba, ni muchísimo menos, por el comunismo, sino por la democracia.

Visada por la censura de Valencia, llegó a poco de pronunciada esta gran frase, la carta cuyo reverso reproducimos, a nuestra redacción. Es la demostración más elocuente que cabe presentar de la verdad, de la sinceridad, de la rectitud del dignísimo Ministro de Justicia del gobierno catalán. Nueve sellos: una bonita colección para los aficionados; todos de propaganda comunista y apoteosis de Rusia.

Son infinitas las pruebas de esta clase que pudieran presentarse en corroboración de las afirmaciones del Sr. Ministro; pero entendemos que bastará esta sola para toda inteligencia que no sea herméticamente obtusa y para todo corazón que no vea íntegramente necio.

EL SENADOR Dr. Lucilo de la Peña y señora, captados en un receso del brillante baile ofrecido en el Círculo Militar y Naval para conmemorar el 4 de septiembre (D. M.)

EL QUINTO aniversario del 4 de septiembre se celebró con gran brillantez entre los componentes de la Marina de Guerra Constitucional. Rodeando al jefe de esa institución, Cor. González y los 3 restantes jefes superiores, un grupo de oficiales, reunidos precisamente al iniciarse el día conmemorado de manera entusiasta. (Foto D. M.)

ESPERE SEPTIEMBRE

El mes de las grandes oportunidades para cambiar su automóvil por otro nuevo o usado. Investigue.

Agencia PACKARD
Prado y Cárcel

UN ASPECTO general de la comida ofrecida en el Cuartelmaestre del ejército, donde se destaca la tropa afecta al importante centro militar. Con el teniente coronel López Migoya, sentáronse también distinguidas personalidades civiles invitadas, que se confundieron en el común entusiasmo de la conmemoración septembrina. (Foto D. M.)

MESA presidencial de la comida ofrecida por un grupo de ex-alumnos del acreditado Colegio «Estrella» a las Directoras de dicho plantel, Dras. Felicia Guerra y Mercedes Surén de Díaz Horta con motivo de su regreso de los Estados Unidos adonde fueron en viaje de vacaciones y estudio. (Foto D. M.

EL DENTOL es el dentífrico conocido universalmente, por ser un excelente antiséptico, estando además dotado de un perfume muy agradable.

EL DENTOL, que está fabricado, según los trabajos de Pasteur, destruye todos los microbios nocivos de la boca, impide también y cura seguramente las caries de los dientes y las inflamaciones de las encías. Acostúmbrese a usar diariamente DENTOL y se sorprenderá de la blancura resplandeciente de su boca.

EL DENTOL destruye el sarro.

De venta en toda la República
$0.20 tubo mediano
$0.40 tubo grande

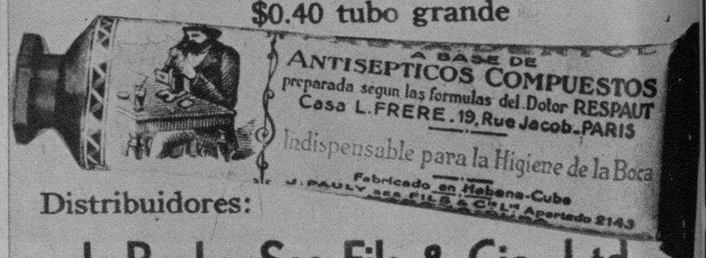

Distribuidores:
J. Pauly, Ses Fils & Cie. Ltd.
Apartado 2143 — Habana.

EN LA IGLESIA DEL SAGRADO Corazón de Jesús se llevó a cabo el pasado domingo el bautizo de 31 chinos que fueron apadrinados por distinguidas damas y caballeros de nuestra sociedad. Dos aspectos del acto, correspondientes a otros tantos instantes de la ceremonia religiosa, destacan el R. P. Evelio Díaz cuando ofrecía la aguas bautismales. (Foto D. M.)

RETORNO TRIUNFAL de las estrellas nacientes de la Corte Suprema del Arte, que a nombre de la C M Q y del Radio R. C. A. Victor actuaron a través del Territorio Nacional, siendo recibidas en la Estación Terminal por miembros de la C. M. Q. y del Radio R. C. A. Victor. (Foto D. M.)

¡COMO POR MAGIA!
LOS COLORANTES "DALIA" CONVIERTEN LOS TRAJES USADOS EN NUEVOS
26 ATRACTIVOS COLORES DE MUY FACIL USO
EN FARMACIAS Y SEDERIAS

M.E.C.D. 2016