1ª SECCION

SERVICIO DE ASSOCIATED PRESS. Esta queda autorizada para usar nuestro servicio y noticias de información.

Servicio exclusivo de la agencia «Havas» y del «Herald Tribune», de New York.

DIARIO DE LA MARINA

El DIARIO DE LA MARINA es el periódico más antiguo de Cuba. Fué fundado en el año mil ochocientos treinta y dos.

Servicios especiales de España. Hilo directo con New York y recepción directa por radio de otros servicios.

1ª SECCION

AÑO CVI.—NUM. 211 | ACOGIDO A LA FRANQUICIA POSTAL | LA HABANA, SABADO, 3 DE SEPTIEMBRE DE 1938.—SANTOS SANDALIO Y EUFEMIA | TIEMPO PARA HOY BUENO | PRECIO: 5 CENTAVOS

POR OCHENTA Y SIETE VOTOS FUE ELECTO MARCELINO GARRIGA PRESIDENTE DE LA CAMARA DE REPRESENTANTES

(COLUMNA CUATRO)

Recrudécese la crisis checo-germana al rechazar los sudetes la nueva concesión de Praga

Produce alarma en ésta la decisión de Hitler de pedir que se haga un plebiscito

Nadie, excepto Hitler, conoce los planes futuros de Alemania.

Se ignoran las instrucciones secretas que dió a Henlein. Este mantendrá las ocho demandas que hizo en su discurso de Abril

UN PERIODISTA AMERICANO AFIRMA QUE EXISTE UN CONVENIO SECRETO ENTRE LOS EE. UU. E INGLATERRA

PRAGA, Checoeslovaquia, septiembre 2. (Havas).—Las indicaciones recibidas esta noche en los círculos bien informados de Praga confirmaron la primera impresión sobre la conferencia de cuatro horas entre el Presidente Benes y los Delegados sudetes Kundt y Sebekowski, efectuada esta tarde, o en otras palabras, que la respuesta de los últimos a las nuevas proposiciones del Gobierno checoeslovaco, fué dilatoria.

La réplica, en esencia, es que los sudetes mantienen los Ocho Puntos del discurso de Henlein en Karlsbad; que las nuevas concesiones del Gabinete no satisfacen sus reivindicaciones; pero que se reservan una respuesta definitiva, hasta el lunes, es decir, 48 horas después del retorno de Henlein.

Se entiende que en este intervalo la delegación del Sudeten tendrá tiempo para ponerse al corriente de las conversaciones con Hitler y de las contra-proposiciones de éste, si las hubiera, como afirman algunas periódicos que las hay.

Mientras, esta noche el sentimiento general checoeslovaco es que el centro de gravedad del problema se ha desplazado más y más hacia el Congreso Nacionalsocialista de Nurenberg, que comenzará el lunes. La sensación de alivio que se manifestó después de anunciarse que seguirían las conversaciones entre el Presidente Benes y Kundt, parece anulada por los informes llegados de Berlín, aludiendo a la posibilidad de un plebiscito, una de las tesis alemanas. Por algo el Gobierno de Praga prohibió la publicación de esos informes en la prensa local.

«La cuestión sudeta—dijo esta noche a la agencia Havas una personalidad política checa—ha cesado oficialmente, con el viaje de Henlein, de ser una cuestión checa, apareciendo como un problema internacional, lo que fué siempre nuestra creencia. Por tercera vez, desde la ocupación de la Renania y el Anchluss, Europa se ve colocada ante el problema germánico en toda la amplitud de éste. Desde el mismo día en que el nacionalsocialismo lanzó su histórica orden: «Alemanes de todos los países, uníos...», la mayor parte de las naciones europeas se han dado cuenta, al igual que nosotros, que viven bajo la misma amenaza, más o menos lejana, y que después de lo del Sudeten, surgirá fuertemente en la Transilvania, en Polonia, en Yugoeslavia, en Suiza, en la Alsacia-Lorena, etc. Checoeslovaquia está firmemente resuelta a demostrar al mundo que no omite el menor esfuerzo en pro de la paz».

Contradictorios los síntomas para la solución de la crisis

PRAGA, septiembre 2. (Havas).—El Consejo de Ministros se reunió hoy por la tarde, bajo la presidencia del Primer Ministro Hodza, quien informó sobre la situación general y las negociaciones del Comité de Ministros políticos.

En los centros autorizados de Praga se considera que la situación, en estos fines de semana, ofrece posibilidades en diferentes direcciones. Hay síntomas de una eventual solución favorable, y otros en sentido contrario.

De las noticias dadas por la agencia DNB (oficial alemana) sobre la entrevista Hitler-Henlein, y de la opinión formada en Praga, en el sentido de que la cuestión sudeta está ahora en un plano político extranjero, se deduce que todo depende ahora de las conversaciones diplomáticas entre Inglaterra y Alemania. Se observa también esta noche en Praga una reserva absoluta, debido a que el Gabinete y los altos funcionarios no quieren decir nada que pueda perjudicar las negociaciones, en su fase actual.

Nada se sabe sobre lo que ha determinado Hitler

BERCHTESGADEN, (Alemania), septiembre 2. (AP).—Adolf Hitler se reservó esta noche el derecho de decidir finalmente la futura actitud de Alemania en relación con el pleito de Checoeslovaquia.

Ayer y hoy escuchó los informes sobre el status de las negociaciones entre los líderes de la minoría alemana del Sudeten, presentados por Konrad Henlein, líder del partido alemán.

Guárdanse en un impenetrable misterio los consejos que el Reichsfuehrer Hitler dió hoy en su reunión de Berghoff a Konrad Henlein, aunque debido a ciertas pruebas circunstanciales parece que el Canciller aconsejó al líder del Sudeten que se mantenga firme en el programa de ocho demandas que dió a conocer el 24 de abril ante el Congreso de su partido en Karlovy Vary.

Un comunicado en que se dice que Hitler y Henlein celebraron hoy una conferencia ha dejado «in albis» a los observadores quienes no pueden adivinar las consecuencias de esta entrevista.

Ayer el feldmariscal Hermann Wilhelm Goering, el ministro de Propaganda Goebbels y Rudolf Hess, líder del partido Socialnacionalista, participaron en la conferencia. Hoy la reunión fué exclusivamente de Hitler y Henlein.

Comunicado oficial sobre la entrevista Hitler-Henlein

El ministro de Estado alemán Joachim von Ribbentrop, que vió ayer al embajador inglés Sir Neville Henderson, en Sonnenberg, estuvo hoy breve tiempo en Berghof, y partió después desde el aeropuerto de Ainring para Berlín. Había dicho antes, sin embargo, que pensaba permanecer de cuatro a cinco días en Berchtesgaden dedicado a realizar alpinismo.

Sir Neville Henderson había visto a Ribbentrop a poco de regresar a Berlín procedente de Londres, con una impresión fresca de los deseos del gobierno británico.

La visita de Henlein fué por lo menos resultado, en parte, de la mediación británica entre el gobierno de Praga por una parte y Hitler y la minoría germánica por la otra.

El comunicado acerca de la visita de Henlein, dice:

«Henlein vino por complacer a Lord Runciman a fin de informar al Fuehrer acerca del presente status de las negociaciones con el gobierno de Praga.

«El Fuehrer mostró el mayor interés en las explicaciones. Después hubo un completo acuerdo en los juicios de los dos estadistas acerca de la situación.

«Konrad Henlein salió de Berghof esta tarde después de almorzar con el Fuehrer».

Seguro que el Fuhrer no aceptará una simple transacción

Von Ribbentrop y Henlein estuvieron en Berghof al mismo tiempo, pero el ministro de Estado no fué llamado a participar en la conferencia de Hitler con Henlein.

Los funcionarios admiten que nadie, excepto Hitler, conoce los futuros planes de Alemania.

Se hacen muchos comentarios, pero terminan con un encogimiento de hombros y las palabras de que «queda siempre una cantidad desconocida: el Fuehrer».

Es posible que Hitler haya aconsejado moderación en la disputa entre Praga y la minoría germánica, a la que protege. Si así fuera, esto constituiría un cambio de actitud, porque hasta hace poco era opuesto a todo compromiso.

El tono de la prensa alemana indica, sin embargo, que Hitler no tiene la intención de terminar ese asunto con una transacción, pues se dice que esto no sería más que una solución transitoria e impediría cualquiera posible negociación amistosa con la Gran Bretaña y Francia.

Hay todavía esperanzas de una solución pacífica

PRAGA, septiembre 2. (AP).—La misión británica que intenta mediar en las diferencias entre checos y alemanes dijo esta noche que sus esfuerzos de paz continuarían la semana próxima.

No existe la más leve indicación acerca de que la misión que preside el Vizconde Runciman tenga el menor conocimiento de la actitud que haya de adoptar Adolf Hitler después de su entrevista en Berchtesgaden con Konrad Henlein, líder de la minoría alemana del Sudeten.

Pero hay seguridades, en cambio, de que Runciman visitó al Presidente Eduard Benes para prometerle que las discusiones continuarían la semana próxima.

Benes recibió también a los líderes del Sudeten con los cuales discutió las demandas de autonomía de los alemanes. Habló con Ernest Kundt, elemento conservador del Sudeten, quien es partidario de la continuación de las negociaciones con el Gobierno checoeslovaco, y con Alfred Rosche, industrial.

Se tiene entendido que ambos son contrarios a Karl Hermann Frank, que sigue las órdenes estrictas de Hitler.

En los círculos checos se abrigan esperanzas con motivo del anuncio de que la misión de Runciman entablará nuevas conversaciones y que Hitler no ha cerrado la puerta a una solución pacífica del problema de la minoría.

Créiase hoy hoy en los círculos del Sudeten que Konrad Henlein regresaría esta noche procedente de Alemania.

Runciman comió esta noche en compañía del Primer Ministro Milan Hodza.

¿Pacto secreto entre Washington y Londres?

NUSVA YORK, septiembre 2. (Exclusivo).—La decisión del Presidente Roosevelt de formar una «Escuadra del Atlántico» se cree que es parte de un plan secreto para ayudar a Inglaterra en caso de crisis.

El «World Telegram» dice que la escuadra consistirá de siete cruceros modernos y siete destructores. Su formación es nueva porque los Estados Unidos no han tenido escuadra en el Atlántico, desde hace muchos años.

Al mismo tiempo que se anunció la formación de la escuadra, se ordenó al Subsecretario de la Guerra, Louis J. Johnson, que formulara un plan rápido de movilización industrial y eléctrica enlazando 15 ciudades importantes, consideradas como «claves» en la movilización militar del país.

Mientras que se tomaban estas medidas, en los círculos semioficiales se dijo que el Gobierno no tenía comentarios que ofrecer sobre el discurso pronunciado por el Embajador Kennedy, en Escocia, atacando las «persecuciones de las minorías religiosas».

Ludwig Lore en el «New York Post», dice tener informaciones relativamente fidedignas de que secretamente existe un entendimiento entre Washington y Londres y que se ha aconsejado tanto a Londres como a París que ejerzan presión sobre Praga a fin de que haga cuantas concesiones sean posibles para evitar que los problemas domésticos de Checoeslovaquia pudieran convertirse en crisis de proporciones internacionales.

El hecho de que Konrad Henlein haya conferenciado en Berchtesgaden con el Canciller Hitler de Alemania, hace creer que Alemania asume responsabilidades en el problema checoeslovaco. La prensa neoyorquina reproduce un editorial de «Le Temps», de París, en este sentido. «Le Temps» representa la opinión oficial francesa.

Roosevelt juzga sólo difícil el problema europeo

Pero trata de no alejarse de Washington, y estudia cuanto afecta a los E. U.

WASHINGTON, sept. 2. (AP).—El presidente Roosevelt dijo hoy que la difícil, aunque no delicada, situación extranjera le mantiene en la capital, y agregó que solamente acepta compromisos que le lleven a lugares cerca de la capital.

El secretario Hull, mientras tanto, estaba ocupado hoy con los problemas de tres continentes.

De México recibió la contestación del Gobierno de Lázaro Cárdenas a la segunda nota de Washington sobre el pago de una indemnización a los americanos cuyas tierras les fueron expropiadas desde 1927.

De Europa recibe despachos acerca de la crisis y reveló que el decreto de expulsión de los judíos residentes en Italia ha sido causa de que ordenara una investigación para determinar si pueden incluirse en el programa de ayuda a los refugiados alemanes y austriacos.

Del Extremo Oriente ha recibido y estudiado el texto de un cablegrama de la Cámara de Comercio y del Comité de la Comunidad americana de Shanghai proponiendo que se pida al Japón que cese de interferir los derechos americanos en China.

DECIDIDA ANOCHE LA SUSPENSION DEL DECRETO SOBRE EL SERVICIO DOMESTICO

(COLUMNA CUATRO)

EL SECRETARIO DE EDUCACION REGULA EL PAGO DE LAS PENSIONES Y RETIROS ESCOLARES

ABONARAN EL MES CORRIENTE Y UNO ATRASADO HASTA PAGAR LAS OBLIGACIONES EN TOTAL

Hoy entregarán los cheques correspondientes a Julio. El día 15 comenzarán los exámenes extraordinarios en la Escuela Normal de Kindergarten y el veinte se abrirá la matrícula

REITERAN LOS MAESTROS INTERINOS SU PETICION DE QUE SE LES PAGUE. NUEVO DIRECTOR DE LA ESC. DE COMERCIO

Ha quedado regulado el pago de las pensiones y retiros escolares.

Por una resolución dictada por el secretario de Educación, doctor Aurelio Fernández Concheso, se ha ordenado que se hagan los pagos de los meses corrientes y uno atrasado hasta que se abonen totalmente las obligaciones.

La disposición trata de evitar que se acumulen las obligaciones y se paguen de una sola vez, en perjuicio del fondo del retiro escolar.

El señor Enrique Roig, jefe del negociado correspondiente, ha comenzado a aplicar ya dicha medida.

Hoy, sábado, precisamente se pagará a los retirados escolares el mes de julio.

Los exámenes extraordinarios y la matrícula de la Normal

El próximo día 15 se han de iniciar los exámenes extraordinarios para las alumnas oficiales y libres en la Escuela Normal de Kindergarten de la Habana.

La directora de dicho plantel, doctora Ada Godínez, ha señalado las ocho y media de la mañana para el comienzo de los mismos, que se celebrarán en el local de la propia escuela, en la calle 11, entre 4 y 6, en el Vedado.

La matrícula para la enseñanza oficial quedará abierta en el citado centro el día 20 de septiembre, de 8 y media de la mañana a 12 y media de la tarde.

Interesan los maestros interinos que se les pague

Ayer tarde se reunieron los maestros interinos a quienes se les deben ocho meses de sueldo, ya que se hallaban sirviendo aulas de maestros que están disfrutando de comisiones con el sueldo completo y el departamento no disponía de otros fondos para abonarles dichos haberes.

Los reunidos acordaron hacer público que no es posible que se mantenga la situación en que se les ha colocado, al no resolverse en justicia el pago de los servicios que durante ocho meses han prestado a la enseñanza pública; que no hacen inculpaciones al secretario de Educación, doctor Fernández Concheso, pero recuerdan que dentro de diez días comenzarán las labores del nuevo curso escolar y aún no se han satisfecho los compromisos contraídos con un grupo de maestros que cumplió con su deber en el curso anterior; y que apelan al buen sentido y espíritu de justicia del doctor Fernández Concheso para que resuelva dicho problema, que se puede solucionar obteniendo cuatro mil pesos para el pago de dichos sueldos.

Los maestros interinos que no han cobrado se volverán a reunir a las tres de la tarde de hoy.

Nuevo director para la Escuela de Comercio de la Habana

Les han sido aceptadas las renuncias de sus cargos a los doctores Eduardo de la Torre y Carlos A. Llanes y al señor Ismael Lorenzo, director, vicedirector y secretario, respectivamente, de la Escuela Profesional de Comercio de la Habana.

El doctor José Manuel Pérez Cabrera, director de la Enseñanza, informó ayer que dichas renuncias habían sido admitidas por haberse aceptado dichos cargos, condicionalmente, por los propios interesados, para ejercerlos durante el curso académico de 1936-37 y el de 1937-38.

Declaró asimismo que los citados funcionarios habían servido con celo y eficiencia en todo momento.

En su lugar se ha designado a los doctores Rafael Huguet, Oscar González y Fernández de Castro, director, vicedirector y secretario, respectivamente.

EL CADAVER DE «BIENVENIDA» ES TRASLADADO A SEVILLA

SEVILLA, septiembre 2. (AP).—Ha llegado, procedente de San Sebastián, el cadáver de diestro Bienvenida, acompañado por sus hermanos y un grupo de amigos.

Fué recibido en la capilla del Cristo de la Expiración de Triana. El cadáver fué llevado desde la estación a la capilla en hombros de los matadores de toros, los cuales se fueron relevando en el camino.

Acompañaba al traslado un coche lleno de coronas de los familiares, toreros y ganaderos.

Presidieron el acto los hermanos y tíos de Bienvenida y acompañaron al traslado de los restos numerosos toreros, aficionados y público.

Desde la capilla fué llevado el cadáver al cementerio y enterrado junto al sarcófago de Joselito.

Se celebrará una corrida de toros en esta capital a fin de recaudar fondos para costearle un mausoleo.

Se han recibido muchos telegramas de pésame así como cablegramas de Lima, Caracas y México.

Un grupo de oficiales del ejército y de la policía militar japoneses, reunidos con varios corresponsales extranjeros junto a las vías del ferrocarril del Norte de Corea, en las proximidades de Keijo, al Sur de Chang Ku Feng, centro de las hostilidades ruso-niponas durante un mes, que terminaron al aceptar el Gobierno soviético de Moscú el punto de vista del Japón. La vía férrea que aparece en la foto, fué muy castigada por los bombardeos de la aviación rusa.

UNIDOS LOS NACIONALISTAS A LOS LIBERALES EN LA VOTACION, DIERONLE EL TRIUNFO A GARRIGA

Se realizaron dos sufragios para determinar la elección. En la segunda votación abstuviéronse de entrar en el hemiciclo los miembros del Conjunto. Bravo Acosta retiró su candidatura

BRAVO ACOSTA, CANDIDATO DEL CND, ALCANZO EN EL PRIMER SUFRAGIO 44 VOTOS Y M. LOPEZ BLANCO, 25

Los representantes eligieron anoche, en sesión extraordinaria, al señor Marcelino Garriga, Presidente de la Cámara, por 87 votos.

El señor Garriga fué el candidato presentado por el Partido Liberal.

Se hizo necesario efectuar dos elecciones, ya que en la primera el señor Garriga alcanzó 62 votos. El señor Bravo Acosta, candidato del Conjunto Nacional Democrático, obtuvo 44 y el señor Marino López Blanco, del partido Unión Nacionalista, 25.

En la segunda elección el señor Bravo Acosta retiró su candidatura, ausentándose del salón los cenedistas.

También se retiró el señor López Blanco, cuyos votos hizo sumar a los liberales del señor Garriga.

Hubo 11 sufragios en blanco, correspondientes a la minoría oposicionista.

A las seis de la tarde abrió la sesión como presidente el señor Baldomero Surós.

Actuaron de secretarios los señores Pagés y Pedraza.

Inmediatamente se le da lectura a la convocatoria para proceder a la elección del Presidente de la Cámara.

Luego el señor Surós informó el fallecimiento de la señora madre del representante Raúl Fernández Mederos.

La Cámara, puesta en pie, rindió tributo de respeto a la desaparecida.

Después usa de la palabra Radio Cremata y anuncia que el Comité parlamentario de Acción Republicana, en relación con la elección del Presidente de la Cámara, votará en blanco en el primer sufragio, pero que en el segundo se propone intervenir, ya que tiene un verdadero empeño en que se reanude la vida legislativa del Congreso, suspendida a causa del problema electoral de la Presidencia.

Seguidamente el señor Cremata formuló una enérgica protesta por la clausura decretada contra el periódico «La Prensa» y añadió que la Cámara debía adoptar una moción condenando el hecho.

Aurelio García Guerra respondió que el señor Cremata estaba planteando una cuestión anti-reglamentaria, toda vez que la sesión había sido convocada exclusivamente para la elección del Presidente, y que todo otro asunto que fuese tratado contravenía la convocatoria y el Estatuto de la Cámara. Y solicitó que se entrase a debatir la orden del día.

Miguel Suárez le ruega a García Guerra que retire su petición y permita que la Cámara considere el asunto propuesto por el señor Cremata.

Márquez Sterling—director de «La Prensa»—habla para censurar la clausura de dicho periódico.

El señor Surós, terminado el debate, resuelve que no le es posible acceder al ruego del señor Cremata por impedirlo el artículo 59 del Reglamento.

Miguel Suárez apela de la resolución presidencial y quiere que su apelación se someta a sufragio nominal para que siente jurisprudencia en el futuro.

El señor Frayle le ruega al señor Cremata que retire su proposición, a lo que éste accede gustoso.

La elección del presidente

El señor Surós dice entonces que se va a proceder a la elección del presidente, de acuerdo con la convocatoria.

El señor Raúl de Cárdenas usa de la palabra y dice que, entendiendo el partido Demócrata Republicano, del que es líder, que el problema de la presidencia sólo afecta a la mayoría, desea hacer constar que dicha entidad se abstendrá de tomar participación en ese acto.

El señor Surós concede un receso de quince minutos para confeccionar las boletas de la votación.

A las siete y treinta minutos de la noche se reanuda la sesión, procediendo a efectuar los comicios en secreto, depositando los representantes sus boletas en una urna.

A las ocho y cinco el presidente dice que se ha verificado el escrutinio con el siguiente resultado:

Votación: 145 representantes.

Por Marcelino Garriga, candidato liberal, 62 votos.

Por Antonio Bravo Acosta, candidato cenedista, 44 votos.

Por Marino López Blanco, candidato nacionalista, 25 votos.

Boletas en blanco, 14.

Otros recesos

El señor Bravo Acosta solicita un receso de media hora, que luego se prolonga.

La segunda votación

A las diez se reanuda la asamblea.

Durante el receso se han reunido los comités parlamentarios del Conjunto Nacional Democrático y del partido Unión Nacionalista.

El primero ha acordado la retirada de su candidato, el señor Bravo Acosta, quien debió contar, a la hora del sufragio, con 51 votos, alcanzando sólo 44.

El señor Bravo Acosta reunió al Comité Parlamentario para declarar que «ante la demostración de la existencia de doce traidores en el Comité, pedía se le relevase del compromiso de continuar siendo candidato del C.N.D. a la presidencia de la Cámara».

Añadió seguidamente que «se proponía llevar ante el comité parlamentario y ante el Ejecutivo Nacional del Partido el nombre de los doce traidores».

El comité del PUN resolvió votar por el señor Garriga.

(Se tiene entendido que al PUN se le dará la primera vicepresidencia de la Cámara).

Elegido el señor Garriga

En la segunda votación dejan de penetrar en el hemiciclo los miembros del CND.

Se procede al escrutinio de los sufragios emitidos dando el siguiente resultado:

Marcelino Garriga: 87 votos.

En blanco: 11.

(En los bancos y en las tribunas, llenas de público, hay grandes aplausos).

El señor Surós abandona el estrado presidencial e invita al señor Garriga a ocuparla.

Discursos

El señor Garriga pronuncia un breve discurso manifestando su gratitud a la Cámara por haberlo elegido Presidente.

Añadió que ésta le había conferido el más alto honor, alcanzado en su vida.

Dijo que venía a esa posición en momentos difíciles para la patria, dispuesto a enaltecer el cargo.

«A los críticos y a los enjuiciadores del Congreso yo les enseñaré con ejemplar conducta, cómo honraré el cargo»—dijo.

«Desde aquí seré el Presidente de todos los representantes. No usaré sino la amistad para todos y seré el compañero fiel de todos, de los de la mayoría y de los de la oposición. Con la frente levantada y la sinceridad de mi corazón trataré de encauzar dignamente desde este sitial los debates sean planteados. No estoy todo lo contento que quisiera, porque faltan en el hemiciclo los hombres del Conjunto Nacional Democrático. En estos últimos tiempos se han confrontado momentos muy difíciles y siempre hemos estado juntos.

El señor Garriga se refirió a la actitud de los ortodoxos cuando en 1933 fué electo Presidente de la Cámara el doctor Guas Inclán acudiendo a felicitarlo por su exaltación.

Finalmente prometió luchar con energía y denuedo por los prestigios de la Cámara, y expresó que esperaba la cooperación de todos para enaltecer debidamente este Cuerpo.

Juan Mendieta

El líder de los liberales Juan Mendieta habló para congratular al señor Garriga por su exaltación, lamentando la ausencia de los miembros del CND.

El discurso de Marino López

Marino López Blanco, leader nacionalista, habló para felicitar efusivamente a Garriga y definir la posición adoptada por su Comité Parlamentario en el problema de la Presidencia.

Hizo un discurso muy elocuente. Dijo que frente al criterio absoluto del Conjunto, proclamando su derecho exclusivo a la Presidencia, los punistas, que son revolucionarios y como tales demócratas, proclamaron un derecho igual para todos los grupos del Block Mayoritario. Explicó a continuación las gestiones hechas para mantener la unidad del Block, hasta llegar a proponer el sorteo para decidir y terminó afirmando que después de haber votado el punismo por su candidato en la primera votación, rindió culto fervoroso a la Democracia dando sus votos al candidato que obtuvo mayoría en la primera elección.

Fué muy aplaudido el doctor López Blanco.

La sesión

Después de las once y media terminó la sesión.

SUSPENDESE EL DECRETO QUE CONCEDIA DESCANSO AL SERVICIO DOMESTICO

Los repórters palatinos interrogaron anoche al señor Presidente de la República a propósito del decreto relativo al servicio doméstico, que, según la versión, había sido suspendido en sus efectos.

El coronel Laredo Bru respondió que ciertamente había decidido suspender provisionalmente la referida disposición, atendiendo a las numerosas protestas formuladas contra el decreto.

Añadió que ha designado a los Secretarios de Justicia y Trabajo para que, oyendo a los interesados, propongan una solución justa.

Sólo empleó 24 horas el aviador alemán Zibse en dar la vuelta a Europa

BERLIN, septiembre 2. (Havas).—Un avión alemán FH-104, piloteado por el aviador Zibse, ha realizado hoy la circunvalación de Europa, excluyendo el territorio de Rusia, en 24 horas, con un recorrido de 6,195 kilómetros y atravesando doce países diferentes. El aparato despegó en el aeródromo de Tempelhof un minuto después de la media noche del miércoles, aterrizando en el mismo lugar cuatro minutos después de la media noche del jueves, tras de hacer escalas sucesivas, aunque muy breves, en Londres, París, Roma, Bucarest, Varsovia y Estocolmo.

El aparato es un aeroplano comercial Siebel, equipado con dos motores de 240 caballos cada uno.

Declara Steuer, el abogado demócrata contra Jimmy Hines

Afirmó que el acusado hizo gestiones cerca de él para que defendiera a Schultz

NUEVA YORK, septiembre 2. (Exclusivo.)—El Ministerio público se anotó un punto importante hoy en el caso que sigue contra el dirigente rooseveltista Jimmy Hines, cuando el famoso abogado demócrata, Max Steuer, declaró hoy, al ser citado como testigo de cargo que, efectivamente, el acusado Hines le había pedido que ayudara al difunto rey del hampa «Dutch» Schultz a zanjar las dificultades que tenía con el gobierno federal, en relación con sus contribuciones personales.

El testigo más importante del Fiscal Dewey, el ex-abogado Dixie Davis, había declarado que Hines y Schultz se habían consultado con Steuer—reconocido como el as del foro estadounidense, — pero que Steuer había negado sus servicios.

Hasta ahora los declarantes que más han perjudicado al acusado han sido presuntos conspiradores y gente del bajo mundo. Pero el testimonio de Steuer permite hacer consideraciones que no son gratas a la defensa del jefe rooseveltista.

BATE LA ARTILLERIA DE LOS NACIONALISTAS EL FRENTE Y LA RETAGUARDIA EN EL EBRO

Perseguidos los rojos, abandonan cadáveres y prisioneros.

Se prepara gran ofensiva en la región minera de Almadén.

Bombardeados varios objetivos militares en tierra catalana

TRASLADADO EL «JOSE LUIS DIEZ» AL ROMPEOLAS, LOS BUQUES NACIONALISTAS LO ACECHAN PARA DARLE CAZA

HENDAYA, septiembre 2. (AP)—Las noticias nacionalistas dan cuenta de que sus artilleros rompieron el silencio abriendo un terrible bombardeo contra las posiciones del gran meandro del Ebro en el Sur de Cataluña.

Mientras la tranquilidad continúa en los demás sectores, los cañones de campaña nacionalistas estuvieron batiendo las trincheras del frente y de la retaguardia de los rojos cerca del Ebro, donde los milicianos están completando fortificaciones en expectativa de nuevos ataques de los nacionales.

Hubo algunos duelos de artillería en el frente de Extremadura en el sudoeste de España, donde los nacionalistas intentan apoderarse de la rica región de las minas de mercurio de Almadén.

Ambos campos dan cuenta de que sus adversarios se encuentran muy atareados en la consolidación de las defensas, construyendo nuevos puestos de observación y acumulando provisiones de boca y guerra en el frente para nuevas ofensivas y contraofensivas.

En Burgos el gobierno de Franco ha ordenado la movilización de todos los mozos útiles que tienen 18 años cumplidos en los meses de abril, mayo y junio.

Comunicado oficial de Salamanca sobre las operaciones del viernes

SALAMANCA, septiembre 2. (Havas).—El comunicado del Gran Cuartel General sobre las operaciones militares del viernes, informa lo siguiente:

En el sector de Extremadura rechazamos la noche del jueves y hoy, varias pequeñas tentativas de ataque del enemigo, contra varias de nuestras posiciones. Después de la más importante de las intentonas, los rojos fueron perseguidos, abandonando 71 cadáveres en las líneas nacionales. Hicimos 23 prisioneros.

En los demás frentes, no hubo novedad digna de mención.

AVIACION.—Durante un combate aéreo librado hoy en Extremadura, abatimos once aviones rojos, de los cuales cuatro eran del tipo Katiuska (ruso), seis Boeing y uno Curtiss.

La noche del miércoles al jueves, bombardeamos, con eficiencia los objetivos militares de la estación de Vendrell y del puerto de Alicante.

Barcelona informa de varios ataques por las tropas nacionales

BARCELONA, septiembre 2. (Havas).—El comunicado del Ministerio de Defensa informa hoy que el miércoles por la noche las tropas nacionales atacaron las posiciones del Gobierno en la región de Ragas. Los nacionalistas atacaron igualmente, con el apoyo de un intenso fuego de artillería, en el sector de Beteta y en el Cerro Pelado. Su aviación bombardeó con mucha precisión nuestras trincheras en el sector de Lérida, ametrallándolas en vuelos rasantes.

Se combatió igualmente en el sector de Puente del Arzobispo, frente de Extremadura.

AVIACION.—La aviación nacional bombardeó duramente el jueves por la mañana la población de Palamós.

Hoy a las diez de la mañana una escuadrilla de cinco unidades atacó a Guixols.

El jueves a las cuatro de la tarde un grupo de aviones nacionales surgió sobre Barcelona, para seguir después a lo largo de la costa catalana, llegando hasta Cabrera de Mataró, donde trabaron combate con una escuadrilla de cazas del Gobierno, retornando después hacja sus bases.

GIBRALTAR, septiembre 2. (AP).—Un buque de la armada inglesa ha comenzado a prestar servicios de emergencia esta noche debido a que varios barcos de la flota nacionalista del generalísimo Franco comenzaron a realizar cruceros cerca del lugar donde se encuentra anclado el destroyer rojo «José Luis Diez», inutilizado en un encuentro con los buques de guerra nacionalistas el 27 del pasado mes.

El destroyer británico «Isis» que prestaba servicios en el Mediterráneo de acuerdo con la resolución de Nyon contra la piratería, fué llamado precipitadamente y salió en dirección al sitio donde se hallaban los barcos de Franco, que se alejaron.

Los barcos nacionalistas aparecieron esta noche después que se hizo el traslado del barco desde el puerto interior al rompeolas.

Se ha constituído en Buenos Aires el Comité de Arbitraje que decidirá la frontera boliviano-paraguaya del Chaco. (Véase información en la última página.)

Plymouth quiere enviar a Burgos a un comisionado

Es para convencer a Franco de que el plan para evacuar a los voluntarios es bueno

LONDRES, sept. 2. (AP).—La Gran Bretaña está estudiando un nuevo movimiento para acelerar la retirada de los voluntarios extranjeros de España y poner en vigor el pacto anglo-italiano.

Lord Plymouth, presidente del Comité de no intervención, trata de obtener la aprobación de los jefes de las distintas delegaciones que forman parte del Comité, para un plan que consiste en enviar a Burgos al secretario de la organización, mister Hemming, para que explique el complicado plan británico sobre la retirada de los voluntarios a los gobiernos de Burgos y Barcelona.

Cree Lord Plymouth que Hemming logrará convencer al Gobierno de Burgos y al generalísimo Franco de que han comprendido mal el plan, y esto facilitará la aceptación del mismo por parte de los nacionalistas.

Lord Plymouth, después de obtener el consentimiento francés, pidió a Alemania, Italia, Rusia y Portugal, que estudien el plan y le den a conocer sus opiniones para el día 7 del presente mes.

Plymouth había encontrado la oposición de los rusos, pero cree haberles convencido de que la situación checa es demasiado seria para permitir complicaciones en la guerra española.

EXIJA el Suplemento en ROTOGRABADO con esta EDICION

Tiene Telégrafos 2 tele-escritores del último sistema

Permiten trasmitir 420 letras por minuto. Gastan poco flúido mensualmente

En informaciones anteriores hemos publicado algunos datos relacionados con los propósitos que abrigaba el secretario de Comunicaciones, señor Francisco Gómez, respecto a la modernización de los servicios telegráficos, y podemos asegurar que ya se ha dado el primer paso en firme, disponiéndose la adquisición de dos mil metros de cable telegráfico y dos equipos automáticos que se instalarán en los centros de la Habana y de Santa Clara.

Ese cable se distribuirá de acuerdo con las necesidades, mejorando los trazados urbanos correspondientes a los centros telegráficos de Matanzas y Camagüey, y oficinas de teégrafos de Güines, Colón y Ciego de Avila.

El señor Gómez ha comprado ese cable ahorrándole al Estado la cantidad de $5,560.00, adquiriendo con una suma aún menor un juego de dos equipos de tele-escritores automáticos modernos que permiten la transmisión a una velocidad de 420 palabras por minuto y que, entre otras ventajas, tienen la de trabajar utilizando corriente alterna, empleando rectificadores que originan un gasto mensual insignificante de flúido eléctrico.

Los citados «tele-escritores» automáticos son de lo más perfecto que existe en el mundo en su clase, y permiten la perforación de la cinta que ha de usarse luego en la transmición, a la vez que una hoja de papel corriente recoge la copia exacta del texto para ser leída inmediatamente en su totalidad y comprobar la exactitud del mensaje. Este aparato integra un juego completo receptor y transmisor, y funciona con la corriente eléctrica ordinaria, con un costo mensual de tres pesos, aunque se utilice continuamente.

Este sistema es utilizado en Alemania, Bélgica, Suiza y los Estados Unidos, con resultados excelentes, y su implantación en Cuba significa un positivo paso de avance en la técnica de la telegrafía, que nos coloca a la altura de esos países progresistas.

Estos datos nos lo proporciona el señor Rafael Lauzán Gómez, director de Telégrafos, quien se muestra complacidísimo de las frecuentes mejoras del departamento a su cargo.

M.E.C.D. 2016

EL NUEVO PRESIDENTE DE LA CAMARA HA DECLARADO QUE ESTA RESPONDERA A SUS DETRACTORES

POLITICA y POLITICOS

VIRADA POR REDONDO

La votación en la Cámara de Representantes, anoche, para elegir Presidente, fué unánime. Así podemos decir que el señor Marcelino Garriga, legislador del Partido Liberal, es el Presidente de todos los Representantes porque todos los representantes lo han querido.

El resultado fué, de 86 votos con el nombre del ya Presidente de la Cámara, señor Marcelino Garriga; y once votos en blanco. Esta última, la votación clásica, neutra, de la Minoría Oposicionista. La Oposición, como Beltrán Dugueschín, «ni quita ni pone Rey, pero ayuda a su Señor». Y ayuda a su señor porque, los votos en blanco, no se suman para un contrario: luego, «ayudan al señor».

Y así, desde anoche, la Cámara de Representantes tiene el Presidente que necesitaba para volver al ritmo ordenado, en suspenso durante algunos días con su grave consecuencia de conturbación política y ciudadana, y es de esperarse que nada ni nadie lo altere ya, hasta la Constituyente.

Sin que esta solución, visiblemente cordial, de clara «entente» interpartidos, y de manifiesta afirmación del Bloque Mayoritario (y, por tanto, de visible robustecimiento gubernamental) tenga concomitancias con la determinación que haya de tomar el Senado, acaso el lunes próximo, a la hora de nombrar, también, nuevo Presidente, no cabe duda que alguna influencia ha de irradiar la actitud cameral, hacia el hemiciclo de los senadores.

Si no tuviera ya bastantes arraigos, en los ánimos de todos la candidatura Presidencial del doctor Santiago Verdeja, ésta manifiesta cesión que se le ha hecho, a última hora, al Partido Liberal, de la Presidencia de la Cámara, robustece la «presidenciabilidad» del doctor Verdeja.

Porque «nobleza obliga», y si en la Cámara ha tenido, el candidato de los liberales, los votos propicios de punistas y cenedistas, queda ya descontado que, en compensación, en correspondencia legítima, el Conjunto Nacional Democrático merece, y debe tener, una respuesta elegante a favor del Jefe de los conjuntistas.

Quiere esto decir que «en horas veinticuatro» se han despejado muchos nubarrones y vuelve la calma restauradora de la confianza pública.

Porque estos magníficos síntomas de convivencia entre los partidos, en los momentos actuales, tienen la altísima significación de que inspira a los legisladores, y dirigentes políticos, el propósito que hemos venido demandando en todos nuestros escritos de estos conturbados días últimos; la incorporación voluntaria, inteligente, meditada y decidida de los políticos, a los impulsos que mueven al Gobierno.

Pues, con las medidas fiscales o económicas que ya se están tomando, que la Prensa anuncia, y que están cayendo sobre la opinión pública como un bálsamo, no sólo salvará el Gobierno la Hacienda Pública, y no sólo se elevará el crédito de los gobernantes y de la nación, sino que se robustecerá la fe en el régimen y se producirá una saludable reacción popular a favor de los partidos y de los hombres.

Cuando todo un pueblo mira, y cuando una Oposición señala, con delectación, los errores del Poder usando la más legítima, hábil y beneficiosa arma política dable a las democracias liberales, es inútil la pretensión de «tapar el Sol con un dedo». No puede olvidarse que la razón fundamental de preferir el Régimen Demo-Liberal como sistema de Gobierno, estriba en que la Oposición, y la opinión pública, se erigen en Fiscales del Gobierno y que éste siempre queda emplazado, para el premio o el castigo, a las elecciones próximas.

Y las elecciones próximas, aquí van a ser nada menos que para una Asamblea Constituyente, así que importa de manera extraordinaria, a los políticos y, sobre todo, a los legisladores, purgar el sistema y tomar las medidas heroicas que imponga el sacrificio, de modo que se ofrezca a la conciencia nacional la razón de existir y perdurar del Régimen y el derecho de los sustentadores a esperar la continuación de la confianza pública.

Así, después de las pugnas políticas que parecían invencibles, este resultado armónico en la elección Presidencial de la Cámara de Representantes significa que se ha dado la «virada por redondo» de los nautas a vela, para dar proa a la mar y, todos atentos a la maniobra, se disponen a llevar la nave a puerto seguro. O, más claro, que la Política ha dejado sus lastres de arena y, con carga de buena inteligencia, disciplina y comprensión, se disponen los partidos a realizar la obra que, antes, estorbaban tantas pequeñeces personales, de corrillo y aun de partido.

Ayer, pues, se ha iniciado un período de solidez política que afianza las instituciones. Esto debe ser confirmado por los hechos venideros y de clara trascendencia pública. Como debe ser manifiesta la colaboración desinteresada y decidida de los legisladores, con el Poder, para la obra de reconstrucción administrativa y veremos cómo, rápidamente, la zozobra se torna en confianza, la penuria en prosperidad y la crítica en aplauso.

Joaquín ARISTIGUETA.

P A L A C I O

El Retiro Marítimo

Una comisión de la Asociación de Comerciantes e Industriales de la Bahía de la Habana, estuvo en Palacio e hizo entrega de un memorándum, dirigido al Presidente de la República, en el que solicitan sea vetada la ley que modifica el Retiro Marítimo, por estimar que no responde a los fines de protección de los obreros marítimos que se acojan a dicha legislación.

La comisión, que considera necesaria la modificación del referido proyecto a fin de que logre tener éxito, estaba integrada por los señores Antonio A. Bustamante, Alberto Godoy, Raúl Ross, Eusebio Cotarello y Alberto del Pino.

León Rentería

El señor León Rentería, Presidente de la Caja del Retiro Marítimo, estuvo a ver al Jefe del Estado, para interesarse en favor de la sanción de la nueva ley del Retiro Marítimo, por la que según dijo claman los obreros a quienes afecta.

Añadió que al ser promulgada podrán cobrar los jubilados y retirados de dicha Caja.

La Cámara de Comercio de Sancti Spíritus

El Jefe del Estado recibió ayer a los señores Lázaro Lahera, Presidente de la Cámara de Comercio de Sancti Spíritus, José Chaman, de la Cámara de Comercio de Cabaiguán, Felipe Gómez, Manuel Llanos y Blas Barrios delegados de Zaza del Medio, Guayos, Taguascos, etc. etc.

La comisión dejó en poder del Presidente de la República, un memorándum en el que solicita la condonación del recargo que les ha sido impuesto a virtud del tributo del uno y medio por ciento y la concesión de plazos parciales para abonar el principal de los atrasos por dicho concepto.

Los comisionados demandan esta medida que estiman justa en razón de la situación económica del comercio y la industria de las zonas que representa.

Aclaran en el memorándum que no solicitan una amnistía fiscal sino la condonación de los recargos.

En su entrevista con el Jefe del Estado, solicitaron así mismo la terminación de las carreteras que enlazan a Trinidad, Sancti Spíritus y el Jíbaro.

El Alcalde de la Habana

El Dr. Beruff Mendieta, alcalde municipal de la Habana, estuvo en Palacio para gestionar con el señor Presidente no sea suspendido por Gobernación el acuerdo del Ayuntamiento capitalino que da un presupuesto extraordinario para cubrir la plantilla de la Escuela Vocacional de la Habana, la cual será inaugurada en noviembre.

El Presidente de la Cámara

Con el Jefe del Estado, se entrevistó ayer el representante Marcelino Garriga, presidente de la Cámara.

Hablando con los repórters el señor Garriga manifestó que los congresistas habían sido citados para ayer a las 6 de la tarde para el acto de elegir el Presidente definitivo de la Cámara, cargo que él viene desempeñando interinamente.

El señor Garriga, que es candidato del partido liberal a esa posición dijo que si fuese elegido inmediatamente la Cámara se pondría de pie para ripostar a los qe vienen denigrando a ese Cuerpo, al que no combaten por ideología, sino por mezquinos intereses de estómago. Agregó:

«Al frente de los destinos de la Cámara no permitiré la continuación de esa campaña contra el Congreso, cuyos miembros están allí por la voluntad popular.

«Conozco bien a los opositores a través de su actuación en el campo de la política y de los negocios. No quiero hablar de su ejecutoria.

«Si soy elegido Presidente de la Cámara, recogeremos el guante que nos lanza la oposición

«Nadie ignora mi vida pública y privada, y por tanto nadie puede señalar en ella máculas que me sonrojen.

El Representante Pardo Machado

El señor Gilberto Pardo Machado, representante a la Cámara, ha solicitado una audiencia del señor Presidente con objeto de solicitar la ayuda del Gobierno, para los agricultores de Holguín, Gibara, Banes, Victoria de las Tunas, Antilla y Puerto Padre, que se encuentran sumidos en la mayor miseria a causa de haber perdido sus cosechas y carecer de medios económicos para adquirir semillas, cuyos precio resulta muy alto.

El doctor Abreu Machado

Concurrió a Palacio a despedirse del Presidente, el doctor Rafael Abreu Machado, jefe local de Sanidad en Cienfuegos y que a hasta hace poco desempeñó igual cargo en la Habana, con carácter de comisionado.

Para representar al Presidente

Se informó en Palacio que el Jefe del Estado había designado al doctor Juan J. Remos, Secretario de Estado, para que lo represente en el almuerzo que ofrecerá el Jefe de la Policía Nacional, Coronel José E. Pedraza, con motivo de la inauguración del nuevo edificio del Cuartel Maestre del expresado Cuerpo.

El Secretario de Gobernación

El doctor Giménez Lanier, Secretario de Gobernación, informó a los repórters que había recogido la firma del Presidente en los siguientes decretos:

Suspendiendo los acuerdos adoptados por los Ayuntamientos de San Luis, San Antonio de los Baños, Sagua la Grande y Mayarí. El de éste último modifica la licencia de libre regulación en la cuota asignada para la venta de combustibles y grasas y dispone que dicha alteración surta efecto durante la vigencia del año económico de 1938 a 1939.

Suspendiendo los Presupuestos Municipales de los Ayuntamientos de Agramonte y Colón. Suspendiendo la subasta de una parcela de terreno de 776 metros situada en la calle de San Rafael y Aguila.

Declarando lesivo el acuerdo adoptado por la Comisión del Servicio Civil reponiendo al señor Alberto Ferrán como Jefe de Primera Clase de Prisiones.

Suspendiendo el presupuesto ordinario del Municipio de Cienfuegos.

Revocando el decreto sobre expulsión del asiático Gustavo León acusado de expendición de drogas heroicas. Suspendiendo el acuerdo del Municipio de Jiguaní, sobre arrendamiento de una parcela de terreno.

Disponiendo el traslado en comisión a la Secretaría de la Presidencia de Dolores Giralt y Márquez, empleada de la Cartera Dactilar y Aída Pertierra, oficial segunda de Contabilidad de la Secretaría de Gobernación.

Declarando lesiva a los intereses del Estado la reposición de José Ramón de la Peña

...pero la Ciencia está en marcha!

Las enfermedades son tan antiguas como el mundo; pero también es evidente que la Ciencia ha progresado notablemente en la humanitaria tarea de proveer eficaces remedios para sanar.

Entre los adelantos recientes se destaca, **con fama bien merecida por cierto,** el admirable patente

BISMÁGEN

cuya **prodigiosa eficacia** como tratamiento de las enfermedades del

ESTOMAGO,

afecciones concomitantes al

hígado y VESICULA,

úlcera gástrica o duodenal, COLITIS - intestinos,

ha venido a redimir de esas dolencias a millares de personas, restableciéndolas a sus diarias actividades dentro del goce inefable de la Salud.

¡¡BISMÁGEN ES ÚNICO!!. NO ADMITA IMITACIONES NI REGALADAS.

Dolor de Estómago, Digestiones lentas o dolorosas, Empacho gástrico, Acidez, Eructos agrios, Espasmos, Cólicos, Dolor de vientre y espalda, Ardentia, Vómitos de líquido o de sangre, Gases, Dilatación, Mala respiración, Mal aliento, Pesantez; Fermentaciones intestinales, Diarrea o estreñimiento, Inapetencia, Desnutrición: **¿padece Ud. enfermedad gastro-intestinal manifestada en alguno de esos síntomas?**

¡Tranquilícese! Tan sabio es el médico que ve a Bismágen con los ojos de la Ciencia como acertado estará Ud. viéndolo con los de la fé: Ensaye con un frasco del **maravilloso patente Bismágen y**

bendecirá la hora en que decidió tomarlo.

LA VISTA DEL RECURSO CONTRA LA LEY ELECTORAL DE EMERGENCIA VIGENTE

Tiene fijada para la mañana de hoy, a las nueve, el Tribunal Supremo, la vista del recurso de inconstitucionalidad establecido por el Mayor General Mario G. Menocal y 45 ciudadanos más pertenecientes a sectores políticos, contra varios artículos, apartados y disposiciones de la Ley Electoral de Emergencia de 29 de Noviembre del pasado año, y que se votó para las eecciones de 5 de marzo útimo para renovar a mitad de los representantes a la Cámara.

Mantendrá la procedencia de la declaratoria de inconstitucionalidad el doctor Rigoberto Ramírez, que es uno de los recurrentes, siendo muy posible que en vez de él lo haga el doctor Ramón Zaydín, senador de la República; y la impugnará el Ministerio Fiscal representado por el doctor Francisco Chacón Carbonell.

Noticias del Censo

HIZO AYER LAS SIGUIENTES DECLARACIONES EL DIRECTOR DEL CENSO A LOS REPRESENTANTES DE LOS PERIODICOS

«El Presupuesto ha sido aprobado con varias modificaciones. Fué aumentado de 624.000 a cerca de 900,000, pues era demasiado económico. En este nuevo Presupuesto, sin embargo, hay muchas plazas que son de Emergencia, tanto de Enumeradores, como de empleados de juntas. Tiene que hacerse así, porque es necesario mandar a las juntas los empleados que necesiten.

En cuanto a las 86 plazas que querían suprimir en la Oficina Central, no serán quitadas durante este mes; pero no se sabe si han de ser suprimidas en los próximos meses.

En el Tribunal Superior se rebajaron seis plazas, quedando solamente catorce de las veinte.

A los jefes de secciones se les rebajó $50.00 y a los jefes de Negociado $10.00 de sus respectivos sueldos.

Casi todos los jefes y algunos empleados han trabajado muchas horas extras, po: la noche, sin cobrar por ello.

El Mensaje del Ejecutivo pidiendo ampliación del Crédito, se hará sobre los $900.000 aproximado. No se conoce la cantidad exacta del nuevo Presupuesto; porque hay que calcular lo que ganarán las plazas que se han de crear y rebajar lo de las plazas que se han suprimido. Los cálculos que se hicieron anteriormente eran matemáticos; pero hay que considerar los casos de emergencia y los de empleados que no peudan rendir la labor que se les señale; para esto se han creado cuatrocientas pazas de emergencia. El Director asignó a cada Enumerador el número de inscripciones diarias que prescribe la Ley pero estas parecen excesivas debido a que este Cnso es electoral y no de población, lo cual hace más difícil el trabajo de los Enumeradores por haber muchos individuos que no votan.

Las plazas de Emergencia suplirán las necesidades jue no se habían podido tener en cuenta debido a lo escaso del Presupuesto.

Exámenes en Pinar del Río

En la Junta Provincial de Pinar del Río, quedó constituido ayer el Tribunal examinador presidido por el Sub Director del Censo, Magistrado doctor Juan Francisco Torres Tomás, este Tribunal del que forman parte además los doctores Ovidio Martínez y Oscar Corral, éste último como Secretario, ha iniciado los exámenes de aspirantes a Enumeradores Instructores. Terminada la labor, el Tribunal se trasladará como se ha dicho a la provincia de Matanzas para actuar de la misma forma en que lo viene haciendo en la región vueltavajera. Los exámenes durarán aproximadamente en estas provincias unos tres días.

Del personal

El jefe de la Sección de Personal del Censo, señor Joaquín González Estefani, ha declarado que no hay motivo para que los empleados que actualmente trabajan en el Censo se hallen alarmados, puesto que durant los días que restan del actual mes no serán tocados en los puestos que vienen desempeñando.

El Negociado de Licencias de armas de la Secretaría de Gobernación tuvo el pasado mes, mayor recaudación que el anterior

—El Supervisor del Presidio Modelo lo puso en libertad, por requerirlo así la Audiencia de Camagüey, al penado José Lugo Alfonso, el cual ha extinguido la pena de 1 año, 8 meses 21 días por delito continuado de estafa.

—El señor Carratalá, establecido en el negocio de dulcería en el Reparto Almendares, Marianao, se ha dirigido por escrito al Secretario de Gobernación quejándose que el Alcalde de dicha localidad quiere retirarle la licencia de la industria que ejerce por pedírselo unos vecinos interesados en perjudicarlo en su negocio.

—El señor Georbe Keenen, Jefe del Gabinete de Indentificación de Rochester, perteneciente al Estado de Nueva York, ha visitado el Gabinete Nacional de Identificación de la Secretaría de Gobernación, permaneciendo horas en el examen de sus equipos y archivos, de los cuales ha hecho, en correcto español, el más cumplido elogio, lamentando que este establecimiento científico no se encuentre instalado en un edificio propio. Declaró Mr. Keenen que Cuba cuenta en su Gabinete con aparatos que no tienen otros centros similares y que ello se debe a la facilidad que tiene este país de adquirir estos equipos de cualquier procedencia que sea, lo que no sucede en los propios Estados Unidos, a causa de que sus aranceles obligan a comprar esos aparatos de fabricación nacional.

—El Coronel López Migoya, Auxiliar del Jefe del Ejército Constitucional, en comunicación dirigida a la Secretaría de Gobernación dice: «que habiéndose derogado por el Ejecutivo la disposición por la cual se autorizaba al Ejército Constitucional para adquirir material (incluyendo gasolina y aceite,) para su consumo, sin el pago de los derechos arancelarios correspondiente, se hace saber que desde el día primero del actual mes de septiembre se ha dejado sin efecto el suministro de gasolina que se venía efectuando en las distintas dependencias del propio Ejército Constitucional.

—Por concepto de licencias de Armas durante el mes de agosto el Negociado recaudó la suma de $3.239.00, por lo que se ha visto un aumento de $200.00 sobre el mes de julio

El Dr. Ochotorena, que se manifestó contra el monto del presupuesto del Censo, explica su voto particular

Lo hace descansar en consideraciones diversas, sobre todo en la situación económica del país y en la hora actual que es de reajustes. Un caso que fué previsto

A continuación damos a conocer el texto del voto particular emitido por el miembro ex oficio del Tribunal Superior Electoral doctor Joaquín Ochotorena contra la ascendencia de presupuesto del Censo Electoral:

«El miembro ex-oficio que suscribe inconforme con la opinión de la mayoría en cuanto a la aprobación del presupuesto de gastos, en cumplimiento de lo que dispone el artículo ciento quince de la Ley del Censo Electoral, salva su voto por estimarlo excesivo consignando al efecto los siguientes particulares:

«Porque es sobradamente conocido que en la hora presente el Gobierno se encuentra ante una crisis económica que le obliga muy a su pesar al reajuste del presupuesto de la nación, adoptando al efecto cuantas medidas de tal orden aconsejan esa dolorosa realidad, conjurando de ese modo y con toda clase de sacrificios el déficit cuyo desequilibrio perturbaría la buena marcha administrativa de la República, afectando gravemente todos los servicios del Estado y tocando muy de cerca a los vitales intereses de la República; y de ahí que a nadie se le oculte que es obligación de todo funcionario, solidaridad impuesta por la Ley que cualquiera erogación que afecte al tesoro público se haga dentro de una economía prudente y discreta».

«Y además, fundamentalmente, porque no debe perderse de vista en el caso específico de que se trata que el Congreso de la República por la Ley de treinta de julio último sancionada por el señor Presidente, en su artículo ciento quince concedió un crédito para todas las atenciones del Censo Electoral de trescientos mil pesos, a justificar y pagar en la forma dispuesta en dicha Ley; cantidad concedida para esas atenciones cuando aún no se conocía la importancia y trascendencia de la crisis actual. Y no obstante lo apuntado anteriormente el Legislador inspirándose en la conveniencia fatalmente necesaria de que el Censo se hiciera dentro de la mayor economía facultó en el artículo once de la referida Ley al Director General para que nombrara en comisión a los empleados y funcionarios de las Secretarías de Despacho destinándolos a las labores del Censo, y los que así fueren designados conservarían sus derechos adquiridos y continuarían cobrando sus sueldos en las Secretarías de que dependieran. En el presupuesto que se discute figura el capítulo de personal el que por su número y ascendencia, de más de trescientos mil pesos resulta como es lógico el de mayor importancia. Y no cabe duda de que si se utilizaran en los trabajos del censo a los empleados y funcionarios de que trata el artículo once ya expresado, entre los cuales se encuentran en gran cantidad Abogados, Procuradores, Maestros Públicos, mecanógrafos, escribientes y peritos de todas clases que por su capacidad y práctica rendirían una labor eficiente, es claro que de este modo se obtendría na rebaja considerable en el montante de esta partida, más que se brindaría a dichos funcionarios y empleados la oportunidad por ellos pedida en repetidas ocasiones, de servir a los intereses nacionales abonándoseles en su expediente personal a su favor un mérito más en su hoja de servicio».

MOVIMIENTO POLITICO

El doctor Ramón Zaydín, Presidente de la empresa editora «La Prensa» S. A., el doctor Carlos Márquez Sterling, Director Gerente y el señor Carlos M. Peláez, Presidente del Consejo de Administración visitaron en su residencia particular al señor Secretario de Gobernación doctor Manuel Giménez Lanier, para protestar de la clausura ordenada contra el diario «La Prensa».

Bajo la presidencia de José Freire Flores y en las secertaría los señores Bachiller y de la Cruz, celebró sesión la Asociación de Presidentes y Secretarios de Comités Populares de la Habana.

La asamblea rindió un tributo al recientemente fallecido doctor Juan Tranquilino Latapier.

Se conoció de la organización de la fiesta que preparan los populares. En ésta, como en otras oportunidades, el doctor Carmelo Urquiaga pronunció un discurso de entusiasta propaganda popular.

Han sido invitados los presidentes de comités gestores del PDR en el municipio habanero, para el domingo, a las ocho de la noche, al domicilio de la señora Rosalía Hernández viuda de Padrón, con residencia en Jesús María 121, al objeto de congratularla por su onomástico. La activa presidenta del ejecutivo de ese importante barrio, es una de las figuras más populares del Partido en la Habana.

Continúa el conflicto planteado en el municipio de Camagüey por la renuncia del presidente del Consistorio Pedro Roldán Hernández, al serle aceptada, dado su carácter irrevocable. Hasta ahora los concejales de allí no se han puesto de acuerdo para nombrar el sustituto.

—El Partido Revolucionario Cubano en Jesús del Monte celebró una reunión de afiliados, para organizar un comité en dicho barrio dándole cabida a los sectores fusionados con el PRC.

—Esta tarde, en 12 y 13, en el Vedado, tendrá efecto un mitin de los auténticos de dicho barrio, con el concurso de notables oradores.

—La Conferencia de Sectores prepara un mitin para el día 17 de septiembre en la ciudad de Matanzas, acto al que concurrirán las figuras más destacadas del Partido.

Un representante de cada uno de los sectores que integran la Conferencia usará de la palabra en el mitin que se prepara cuidadosamente, como acto anticipado de propaganda para la Constituyente.

En la mañana de ayer, visitó al doctor Pelayo Cuervo Navarro, Presidente de la Asamblea Municipal del Partido Demócrata Republicano, el doctor Francisco O.Farrill, acompañado de una Comision de Agentes oliticos del Barrio de Arroyo Apolo, y quienes hubieron de tratar con el distinguido político, asuntos relacionados con el Partido y la política que se está desarrollando en esta Capital.

Nuevos aportes ha recibido el PUN en Calabazar de Sagua, término de donde es alcalde Alfonso Ruiz Fernández, qce allí defiende, con Valdés Oro la tendencia pedracista dentro del Nacionalismo.

Estos nuevos aportes son el ex alcalde liberal Félix Morales; el jefe de Sanidad, José M. Díaz Fleites, Domingo Martínez Pérez, Bienvenido Moreno Peña, Amado Mederos, Alberto Santiago Castellanos y otros.

Valdés de Oro nos anuncia que con motivo de estas nuevas afiliaciones se dará un mitin en el central Purio.

Ha causado diversos comentarios en Quemados de Güines la cesantía de Miguel Castellón, ex alcalde de facto y candidato a consejero provincial en 1936.

Castellón, con Domingo Gálvez, Jefe de campo del central San Isidro, son los líderes más destacados de la tendencia nacionalista de Gabino Gálvez.

Saludamos a Pastor Castillo Puente del liberalismo en Rancho Veloz, quien se entrevistó con el senador Capestany. Parece ser Castillo la persona indicada para mantener la tendencia liberal Capestany allí, frente al doctor Pedro Emilio Gómez, hermano político de «Cheo» Madrazo, el jefe provincial de la otra tendencia.

Juan Ramón Reyes, querido y viejo compañero en labores reporteriles, nos anuncia la pronta publicación de un libro bajo el título de «Hombres de Oriente», estudio histórico que interesa a la sola mención del asunto.

Anticipamos nuestras seguridades de éxito al conocido periodista.

Por el doctor Ricardo Machín fué operado ayer el conocido colono Juan Fleites López, político villareño.

El distinguido concejal cenedista se encuentra mejor en su delicado estado. Es padre del Alcalde de San Juan de los Yeras, doctor Fleites Díaz.

OBRAS PUBLICAS EN SAGUA

Uno de los pocos representativos que laboran en la circunscripción de Sagua la Grande, el doctor Juan Rodríguez Benavides, del Social Demócrata, conferenció extensamente con el Secretario de Obras Públicas a quien expuso la necesidad imperiosa de reparar urgentemente, antes del comienzo de las lluvias torrenciales, el puente de «El Triunfo» sobre el río Sagua. Esa reparación es imposible que la acometa el municipio de allí, por falta de recursos para ello. Solicitó también la reparación de la carretera de Sagua a Santa Clara y la construcción de la nueva que partiendo de Sitiecito una a Sagua con la carretera Central en Santo Domingo, evitándose así el largo recorrido de 69 kilómetros a Santa Clara, y 33 de Santa Clara a Santo Domingo. Ese recorrido tienen que hacerlo los sagüeros para traficar con la capital de la República

Más de dos mil personas asistieron al banquete que ofreció el Coronel Pedraza al personal de los talleres

Había representaciones de las clases más distinguidas del país. Asistió el Coronel Batista y Secretarios del Despacho. Meritísima labor del Cmte. Bernardo García, el organizador

Brillante y en extremo concurrido resultó el banquete ofrecido por el Jefe de la División Central de la Policía Nacional. Coronel José E. Pedraza, al personal del Negociado de Talleres y Construcciones, por la meritísima e intensa labor que ha venido realizando en la edificación de los distintos edificios destinados al mejoramiento de la institución.

El acto, verificado al medio día de ayer en las amplias naves, recién construídas para el Cuartel Maestre de la Policía, en la esquina de Salud y Castillejos, congregó en aquel lugar, una concurrencia distinguida, en que había representaciones de las más altas autoridades de la República, de las fuerzas armadas, de la industria, de la banca y el comercio.

El amplio local, resultó pequeño para contener la concurrencia, que ascendió a cerca de dos mil invitados.

A la hora señalada, tomaron asiento en la mesa presidencial, el doctor Juan J. Remos, Secretario de Estado, que ostentaba también en dicho acto, la representación del Presidente de la República, coronel Federico Laredo Bru; el coronel Fulgencio Batista, Jefe del Ejército Constitucional; el coronel José E. Pedraza, Inspector General del Ejército y Jefe de la División Central de la Policía Nacional; el coronel Angel A. González, Jefe de la Marina de Guerra Constitucional; los Secretarios de Despacho, doctor Domingo F. Ramos, de Defensa; doctor Augusto Saladrigas, de Justicia; doctor Aurelio Fernández Concheso, de Educación; Francisco Gómez, de Comunicaciones; doctor Manuel Jiménez Lanier, de Gobernación; José M. García Montes, de Agricultura; doctor Manuel Costales Latatú, de Sanidad; ingeniero Amadeo López Castro, de Hacienda; ingeniero Ruiz Williams, de Obras Públicas; doctor Edgardo Buttari, de Comercio; doctor José E. Bringuier, de la Presidencia, y doctor Juan M. Portuondo Domenech, del Trabajo, y comandante Bernardo García.

Figuraban además como invitados, el Alcalde de la Habana, doctor Antonio Beruff Mendieta; doctor Rafael O. Pedraza, Presidente del Senado; Marcelino Garriga, Presidente de la Cámara; doctor José R. Cabezas, Presidente de la Sala Quinta de la Audiencia; doctor Maximiliano Smith, Fiscal del Supremo; los Attachés Militares de las Embajadas de los Estados Unidos y de México, comandante Henrry G. Barber y Antonio Pérez Ortega, respectivamente; Manuel Solís Mendieta, Manuel Llanos, Joaquín Díaz, Julio Blanco Herrera, José Aixalá, Ramón Santé, Celestino Juaristi, José L. Piedra, Enrique Gancedo, José Echarri, José López Serrano, Celso González, los congresistas doctor Joaquín Pedraza, Armando Fernández Jorva, Francisco Alomá y otros; Antonio Pulido Humara, doctor Oscar Figarola Infante, Jefe de la Cruz Roja y otros elementos representativos.

También fueron invitados al acto, la alta oficialidad del Ejército, de la Marina y de la Policía Nacional, numerosas clases y alistados de las mencionadas instituciones, miembros de los Cuerpos de Policía Secreta, Judicial y de Marianao y todo el personal del Negociado de Talleres y Construcciones de la Policía Nacional.

Igualmente se invitó a los directores de los periódicos capitalinos y los repórters que tienen a su cargo las informaciones en los sectores del Ejército y la Policía, y los corresponsales de la prensa extranjera en esta capital.

Fué servido un suculento y bien condimentado almuerzo, que mereció los elogios de los comensales. El servicio, esmerado, a cargo de miembros de la Policía Nacional, que recibían órdenes por medio de un alta-voz instalado en el salón, fué altamente elogiado por su magnífica organización.

Durante el almuerzo, la banda de música de la Policía Nacional, dirigida por el teniente Vicente Braga, ejecutó las más escogidas piezas de su repertorio, siendo muy aplaudida por la concurrencia. Como una nota simpática, el hijo del coronel Pedraza, el simpático niño Tata Pedraza, dirigió la banda, cuando ésta ejecutaba la Marcha de la Policía.

A la hora de los brindis, hizo uso de la palabra el comandante doctor Gil Ibáñez, Auditor de la División Central de la Policía Nacional, quien pronunció el siguiente discurso:

Acto de confraternidad

Honorable Sr. Presidente de la República.

Altos funcionarios y representativos de los poderes civiles y militares.

Señores representativos de la prensa de la capital.

Oficiales compañeros del Ejército y de la Marina de Guerra Constitucional.

Oficiales compañeros y demás miembros de la División Central de la Policía Nacional.

Señores: En nombre del coronel José E. Pedraza Cabrera, M.M., Auxiliar del Jefe del Ejército Constitucional, Inspector General y Jefe de la División Central de la Policía Nacional, tengo el alto honor de ofrecer este acto de verdadera confraternidad, donde se reúnen en torno de la mesa, desde la más alta magistratura de la República de Cuba, hasta el más humilde ciudadano en la persona de un vigilante de la División Central de la Policía Nacional.

Este milagro, adquirido como una de las conquistas democráticas del glorioso 4 de Septiembre del año 1933 llena de emoción y de entusiasmo a todos los cubanos amantes de la fraternidad universal en medio del respeto debido al mérito, a la virtud, al honor y a la distinción proclamada por la misma naturaleza en el orden natural de la creación universal.

El coronel Pedraza, como cariñosamente le nombramos todos sus subalternos, también se siente alborozado y complacido, en medio de toda esta expresión de cariños y de afectos que ensanchan el corazón cuando se prodigan con sinceridad y con la satisfacción del deber cumplido.

Por eso, él quiso reunir en este acto, brillante por las distinguidas personalidades que lo integran y realzan con su presencia, y en el que se encuentra, para contribuir más a su cubanísima expresión de amor y democracia, la máxima figura septembrista, nuestro querido Jefe del Ejército Constitucional, el coronel Fulgencio Batista y Zaldívar, a los más humildes miembros de las fuerzas armadas de la República, porque éstos, brindando de sus músculos el sudor y de sus trabajos la buena voluntad, bajo la dirección de sus jefes y de la dinámica e infatigable perseverancia del capitán Aurelio Fernández, convirtieron, de la noche a la mañana, como el coronel Batista las barracas de Columbia en una hermosa ciudad militar para el soldado de la República, las incómodas e inadecuadas jefaturas de unidades en sólidos y adecuados edificios que son la admiración de los extraños y el orgullo de los cubanos, y todo ello, bajo la máxima dirección e incansable batallar de un cubano que gasta su juventud y su vida por la libertad y por el prestigio de su patria, el coronel José E. Pedraza y Cabrera.

Para testimoniar a esos oficiales, clases y vigilantes de la División Central de la Policía Nacional, la más elocuente muestra de gratitud y de satisfacción por la labor rendida, así como por la cooperación material y moral que todos los presentes habéis brindado en tan brillante empeño del coronel Pedraza, de dotar al Cuerpo de Policía cubana, de un hospital que marcha a la vanguardia de los del antiguo y nuevo continente, y de estaciones como no existen semejantes en Europa ni en América, ofrece este acto, humilde, pero sincero como sinceras son las manifestaciones de todos los actos de su vida.

Gracias, honorable señor Presidente por vuestra visita por vuestra presencia y por vuestra cooperación cubanísima y gentil.

Gracias, coronel Fulgencio Batista, por las brillantes conquistas del glorioso 4 de Septiembre.

Gracias señores miembros del Congreso que habéis tomado posesión de lo que os brindaron sinceramente.

Gracias señores periodistas por el realce de vuestra presencia.

Y a vosotros, oficiales compañeros; y a vosotros clases y vigilantes de la División Central de la Policía Nacional, gracias también, en nombre de vuestro jefe el coronel Pedraza, por la cooperación brindada en la labor rendida por la libertad de Cuba».

Palabras de Sosa

Seguidamente hizo uso de la palabra, el teniente coronel Sosa de Quesada, Director del Consejo Corporativo, que habló en nombre de la Comisión organizadora del homenaje, pronunciando breves palabras llenas de emotividad, que fueron muy aplaudidas.

La comisión de recibo integrada por los comandantes Bernardo García, ayudante del coronel Pedraza; doctor Gil Ibáñez, Pedro Tandrón, Miguel de la Fe y Juan Serra; capitanes Enrique Torres, ayudante del Jefe del Cuerpo; doctor Juan Zaragozí y Aurelio Fernández; teniente José R. Puig y doctor Eulalio Guerra Seguí, perteneciente al Protocolo de la Secretaría de Estado, atendió gentilmente a los invitados, prodigándoles toda clase de cortesías.

Los capitanes Matías Hendel, Aurelio Fernández y José Martínez y los tenientes Antonio Morales y Pelayo Castillo, pertenecientes al Negociado de Talleres y Construcciones de la Policía Nacional, que tan brillante labor han realizado cooperando eficazmente en la obra constructiva llevada a cabo por el coronel Pedraza, desde que asumió el mando de la Policía Nacional, expresaron a dicho jefe, en su nombre y en el de sus compañeros, su gratitud, por el homenaje ofrecido.

La Comisión organizadora del almuerzo, presidida eficazmente por el comandante Bernardo García, máximo ayudante del coronel Pedraza, mereció los más cálidos elogios por la labor de organización llevada a cabo.

EL TRIBUNAL SUPERIOR ELECTORAL S DIRIGE AL PRESIDENTE SOBRE EL MONTO DEL PRESUPUESTO DEL CENSO ELECTORAL APROBADO EL JUEVES

En su sesión del pasado jueves, el Trribunal Superior Electoral acordó, después de aprobar el montante del presupuesto del Censo Electoral, dirigirse al Presidente de la República rogándole que envíe un mensaje al Congreso a fin de que se amplíe el crédito ya concedido hasta cubrir el presupuesto aprobado, y a fin de que cuanto antes se sitúen a disposición del Director General del Censo los fondos necesarios con el objeto de que no sufran demora las operaciones del mismo, ya que que todo entorpecimiento en ellas podría ocasionar graves perjuicios.

El doctor Joaquín Ochotorena, miembro miembro ex oficio del Tribunal disintiendo de la opinión de la mayoría en cuanto a la aprobación del repetido presupuesto, formuló voto particular el cual insertamos en esta misma sección; y el doctor Diego Vicente Tejera, Director del Censo hizo constar su opinión en el sentido de que el Artículo 11 de la Ley de 18 de Julio de este año, modificada por la ley de 00 del mismo mes y año, sólo faculta al Director del Censo para utilizar los servicios de los empleados de las Secretarías del Despacho sin que puedan hacerlo las Juntas Provinciales, Municipales ni el Tribunal Superior Electoral y que además en caso de que se estimara que la Ley faculta a los mencionados organismos a utilizar los empleados de las Secretarías de Despacho, requiriendo el Censo más de cinco mil empleados se dejarían los servicios de la Nación sin poderse realizar.

El doctor Castellanos consigna su opinión contraria a que se apruebe el presupuesto acordado por el Tribunal Superior Electoral, por cuanto resulta mayor que el prepusesto de $624,073.27 presentado por el señor Director General del Censo, llegando a ascender según los cálculos que ha hecho este Delegado en conjunto a más de un millón de pesos; motivo que con los expuestos en el voto particular del magistrado doctor Ochotorena hacen inadmisible la aprobación de este presupuesto en esas condiciones.

El doctor Arturo González Alfonso, Delegado Político del Partido Unionista Cubano, hace constar su opinión en el sentido que el voto particular del doctor Ochotorena es improcedente en esta oportunidad, ya que el acuerdo a que se refiere fué tomado en sesión anterior, en que se discutió la totalidad del presupuesto, y en cuya oportunidad el que habla expresó su opinión de que el montante total de dicho presupuesto no debía exceder de los trescientos mil pesos concedidos por el Gobierno, debiéndose rechazar todo otro proyecto que implicare un gasto mayor.

A la sesión concurrieron a virtud de lo dispuesto el respecto por este Tribunal los representantes permanentes de los sectores que a continuación se expresan: Jorge Casuso y Díaz Albertini, Manuel Antonio Varona Loredo, Aníbal Romero Jordán y Manuel Lozano Pino.

M.E.C.D. 2016

REGISTRASE UNA MEJORIA EN LAS RECAUDACIONES DEL ESTADO, SEGUN LOS ULTIMOS PARTES OFICIALES

SE INICIARON LAS NOVATADAS EN LA UNIVERSIDAD, COMO PRELUDIO DEL NUEVO CURSO

LOS ALUMNOS DE BACTERIOLOGIA DEL SEGUNDO AÑO TENDRAN UNA REUNION EN EL ANFITEATRO

El profesor Antonetti pide laboratorios para la Cátedra de Tuberculosis, indicando que es una asignatura práctica. El Rector resolverá los asuntos antes de iniciar el curso

ANTES DE QUE SE INICIE EL CURSO, EL RECTOR CADENAS RESOLVERA MULTIPLES ASUNTOS QUE ESTAN PENDIENTES

Se iniciaron ayer en la Universidad de la Habana las alegres novatadas, devolviendo la animación al más alto de nuestros centros de cultura y anunciando la próxima apertura del curso de 1938 a 39.

En todas las escuelas se están organizando los comités de tijera, que rendirán su labor de siempre, intensa, y que se han propuesto ampliar día a día su radio de acción para que no quede ni un solo estudiante nuevo sin el honor de lucir su rutilante cabeza al sol tropical....

Y de nuevo surgen las típicas boinas y los gorritos de todos los colores.

Como hemos informado, la Universidad se encuentra en pleno período de matrícula.

Los departamentos correspondientes se encuentran rindiendo una gran labor.

Se trata de inaugurar el curso el día primero de octubre.

34 estudiantes nombrados inspectores de Hacienda

Han sido nombrados inspectores de la Secretaría de Hacienda 34 estudiantes de la Escuela de Ciencias Comerciales de la Universidad de la Habana.

Atendiendo a los expedientes que constan en los archivos de la escuela, se han seleccionado los alumnos entre los mejores.

Según se nos informó en el Alma Máter, el doctor Amadeo López Castro, para hacer estas designaciones, no atendió a influencias de ninguna clase.

Hoy será la asamblea de estudiantes de Bacteriología

En la mañana de hoy, a las nueve, habrá de celebrarse, en el anfiteatro del hospital Calixto García, la asamblea de los estudiantes del segundo año de medicina que cursan Bacteriología.

Conocerán en esa reunión la situación del conflicto y adoptarán la línea de conducta a seguir.

En estos días debe elevar su informe sobre el caso de Bacteriología el juez investigador, doctor José A. González Rubiera.

Los alumnos han ampliado los cargos formulados contra el profesor titular de la asignatura.

También han ampliado los cargos formulados contra el profesor titular de la signatura.

También ha declarado el delegado de la Asociación de Estudiantes de Medicina.

Resolverá el Rector múltiples asuntos este mes

El Rector de la Universidad, ingeniero José M. Cadenas, se encuentra con grandes ánimos de laborar.

En la primera entrevista con los repórteres que cubren ese sector ha declarado que en este mismo mes de sea resolver los asuntos pendientes y disponerlo todo para el inicio del curso que se inaugurará en el mes próximo.

Pide los laboratorios el doctor Antonetti

El doctor Alfredo Antonetti, profesor de Tuberculosis de la Universidad y miembro de la Junta de Gobierno, ha solicitado que se resuelva antes del día diez de este mes el problema que afronta la cátedra, que no podrá rendir una labor eficiente sin contar con los servicios de que disponía antiguamente.

La enseñanza de la cátedra de Tuberculosis—ha dicho el doctor Antonetti—es eminentemente práctica y de no contar con esos servicios pediré que se suprima.

Junta directiva de la Asociación Bibliográfica

Un nuevo honor acaba de conferírsele al doctor Lorenzo Rodríguez Fuentes, director de la Biblioteca de Derecho de la Universidad y un verdadero valor en asuntos bibliográficos.

Ha sido designado vice presidente de la Asociación Bibliográfica Cultural de Cuba en las elecciones que acaban de celebrarse.

He aquí la Junta Directiva de la citada institución:

Presidente: doctor Julio Villoldo. Vice: doctor Lorenzo Rodríguez y Fuente. Director General: doctora Dulce M. Borrero. Secretario: doctor Antonio Alemán y doctor José Conangla. Vices: doctora María Teresa Freyre y doctora Sofía Caballero. Tesorero: doctor Francisco González del Valle y vice: doctor Mario Guira Moreno.

Las Escuelas de Comercio piden que se les oiga antes de aprobarse el proyecto que afecta a los graduados

Los coloca esa legislación en situación inferior respecto a los tenedores de libros. Se dirigen al Secretario de Educación para que interponga en ello sus buenos oficios

Se han manifestado las Escuelas Profesionales de Comercio contra la legislación que coloca a los graduados de dichos centros en una situación de inferioridad en relación con los tenedores de libro.

El doctor Eduardo de la Torre, director de la Escuela Profesional de Comercio de la Habana, ha dirigido un escrito al doctor Aurelio Fernández Concheso, Secretario de Educación, confirmando la petición, que le formularan verbalmente, de que interpusiera sus buenos oficios a fin de que en el Congreso, donde actualmente se discute dicha legislación, sea escuchada la voz de los aludidos planteles.

Se refiere al proyecto de ley que pretende regular las funciones de contabilidad y peritaje, conocido con el nombre de Ley Fernández Supervielle, que fué aprobado ya por la Cámara de Representantes y que al introducirle el senador Santiago Verdeja distintas enmiendas en la Alta Cámara, ha vuelto de nuevo al Cuerpo Colegislador del cual surgió.

Censura el hecho de que se habilite a tenedores de libros en general para que ejerzan funciones que solamente pueden corresponder al contador público o profesional, y se manifiesta asimismo contra la habilitación de tenedores de libros prácticos para que desempeñen esas funciones con sólo demostrar mediante acta notarial que actualmente se hallan en posesión de títulos expedidos por instituciones de enseñanza privada, lo que estima que produciría el total desquiciamiento de la enseñanza comercial oficial.

Habla en particular de la desigualdad que establece el citado proyecto de ley, aun sin las enmiendas introducidas por el senador Verdeja, ya que coloca en una situación de inferioridad a los contadores de dicho centro en relación con los profesores mercantiles.

He aquí los párrafos de su escrito que se refieren a este particular:

«En efecto, en el artículo VX del Proyecto de Ley que enjuiciamos, se excluye a los Contadores Profesionales de este Centro, de las funciones atinentes a las tasaciones de bienes muebles o efectos de comercio dañados como consecuencia de siniestro y de la presentación de informes, dictámenes o tasaciones correspondientes a los casos de averías gruesas así como también de la presentación de dichos informes, dictámenes o tasaciones periciales judiciales en procedimientos civiles o criminales o de actos de jurisdicción voluntaria, cuando en este últim ocaso existiere número suficiente de Contadores Públicos o Profesores Mercantiles; sin embargo se concede facultades a los Profesores Mercantiles y Contadores Públicos para ejercer dichas funciones y presentar los referidos informes o dictámenes, cuando lo cierto es que tanto en el aspecto legal en orden a derechos y facultades ya obtenidos al amparo de la legislación vigente, nuestros graduados Contadores, y tanto en el aspecto de una verdadera capacidad académica, están facultados y preparados para rendir los precitados informes y ejercer las susodichas funciones.

Basamos lo expresado en el párrafo anterior en mérito a que las Escuelas Profesionales de Comercio vigentes en la República se derivan de las extinguidas Escuelas Elementales de Comercio, creadas por el Decreto Presidencial No. 563 de fecha 2 de marzo de 1927, las que a su vez fueron continuadoras de la antigua Escuela de Comercio que venía funcionando anexa al Instituto de Segunda Enseñanza de esta Capital y la que según la Orden Militar No. 171 de 24 de Abril de 1900, expedía y siguió expidiendo los títulos de Profesor Mercantil hasta el año 1927 en que fueron creadas las citadas Escuelas Elementales de Comercio (hoy Profesionales por la mayor extensión de su plan de estudios); lo que significa en buena lógica y en perfecto derecho, que los títulos de Contador que expiden estos Centros de Enseñanza equivalen en virtud de la relación de continuidad que dejamos explicada, a los títulos de Profesor Mercantil, y tan cierto y legal es ello que la Audiencia de esta Capital en la causa criminal núm. 1330 de 1935, correspondiente a la Sala Tercera de la misma, solicitó y admitió la intervención de dos graduados Contadores de este Centro de Enseñanza a fin de que rindieran un dictamen pericial en dicha causa, como así lo hicieron siendo aceptados a plena satisfacción.

Por otra parte si el ya mencionado artículo XI del Proyecto de Ley analizado prosperara, sin salvarse la desigualdad que venimos dejando explicada, resultará que se ha desconocido la Ley Orgánica de nuestras Escuelas contenida en el Decreto-Ley núm. 75 del año 1935 en relación al Decreto Presidencial No. 563 de 3 de Marzo de 1927 ya citado y convertido en Ley por el Capítulo 23 de la Ley de Impuestos de 22 de Enero de 1932 y se infringirá la Ley Constitucional vigente al promulgarse una legislación con efectos retroactivos que deroga facultades adquiridas al amparo de las leyes citadas y de la más elemental hermenéutica jurídica.

Por todo lo expuesto y habiendo entregado recientemente este Centro de Enseñanza en especial ceremonia los títulos de Contadores otorgados desde su fundación, es nuestro deber fijar oficialmente y ya de una vez en orden a las facultades y funciones que venimos reclamando, los casos o actos en los que por imperativo categórico de las leyes puedan intervenir y que son los siguientes: Art. 1598 del Código Civil. Arts. 172, 406 al 410 y 767 del Código de Comercio 1 Artículos 1481 y sus concordantes, 1069 al 1072, 1235, 2015, 2078 y siguientes y 1421 de la Ley Procesal Civil.

Es obvio, por tanto, que este Centro de Enseñanza proteste respetuosa aunque enérgicamente de la pretendida legislación que merma sus derechos y que ruegue a usted que a la mayor brevedad posible obtenga del Congreso que se nos escuche debidamente».

CAMBIO DE RESIDENCIA LA LEGACION DEL BRASIL

La Legación de le República del Brasil en la Habana, según nos comunica el Señor Consejero, ha trasladado su residencia, desde 2 a la Avenida Ramón Mendoza, esquina a 11, Alturas de Miramar, Marianao.

Conste así

SESION SOLEMNE DE LA CUARTA CONFERENCIA DE ROTARIOS EN ESTOCOLMO

ESTOCOLMO, septiembre 2. (Havas).—La sesión solemne de la Cuarta Confeencia de Clubs Rotarios de Europa, Asia menor y Africa, reunió hoy en esta capital a mil quinientos delegados de 28 países dirigentes. El príncipe Guillermo de Suecia, el jefe del Gabinete y varios miembros de éste, y muchos representantes diplomáticos asistieron a la reunión.

El presidente del rotarismo sueco leyó un mensaje del príncipe heredero de la corona, expresando su disgusto por no poder asistir, debido al mal estado de su salud, y subrayando la importancia que tiene la colaboración internacional que figura como punto principal del programa de la actual Conferencia. En la sesión pronunciaron también discursos el gobernador civil de Estokolmo, quien exaltó la colaboración internacional del rotarismo.

Está en vigor el impuesto del 2 por 100 a los centrales

Las variaciones de rentas no surten efecto hasta el siguiente ejercicio fiscal

El Presidente de la República, a propuesta del Secretario de Hacienda ha firmado un decreto, relacionado con el cobro del impuesto del dos por ciento, cuya parte dispositiva es la siguiente:

Primero: Que en cuanto al cobro del impuesto del 2% creado por el artículo 18 de la Ley de 15 de julio de 1935, en lo que a los ingenios de fabricar azúcar explotados por sus dueños, se contrae, dicho impuesto deberá de liquidarse a tenor de lo que preceptúa el artículo 39 de la Ley de Impuestos Municipales, y dado que tal precepto no ha sufrido modificación alguna por la de 15 de agosto de 1936, se entenderá que queda mantenido en su condición de excepcional, no aplicándosele, en consecuencia, las modificaciones contenidas en la última ley precitada.

Segundo: De acuerdo con la práctica consuetudinaria establecida, así como la jurisprudencia mantenida por los Tribunales de Justicia, interpretando los artículos 27 y 39 de la repetida Ley de Impuestos Municipales, antes de su modificación, es procedente que tales rectificaciones o variaciones de la renta no surtan efecto sino en el subsiguiente ejercicio fiscal a aquel en que se produzcan, pues las modificaciones introducidas a la Ley de Impuestos Municipales por la de 15 de agosto de 1936, sólo se refieren a las fincas que tributen según las reglas general de rentas percibidas y no a los casos excepcionales del artículo 39 de la Ley de Impuestos Municipales.

Tercero: En los casos en que, según la aplicación que ha venido dando al citado artículo 27 de la Ley, se hayan liquidado y abonado las rectificaciones de rentas dentro del propio período en que se produjeron, dichos actos quedarán firmes a todos sus efectos.

Cuarto: La Secretaría de Hacienda y la Dirección General del Fondo Especial de Obras Públicas dentro de sus respectivas facultades quedan encargadas del cumplimiento de este Decreto que empezará a regir desde su publicación en la Gaceta Oficial, pudiendo dictar, cuantas otras disposiciones complementarias fueren pertinentes, para la liquidación del indicado impuesto, en la forma en que se deja regulado.

El rey Gustavo y el rey Leopoldo de Béligica enviaron al Congreso telegramas de simpatía.

EL BALNEARIO INFANTIL MUNICIPAL, CENTRO EDUCATIVO MORAL Y FISICO

Positivamente a la mayoría de los cubanos no interesa conocer lo que hay en Cuba, bueno o malo. Algunos hasta se jactan de no haber contemplado nunca el valle del Yumurí y el de Viñales, ni la playa de Varadero, ni los panoramas de Puerto Boniato... otros confiesan desconocer la maravillosa organización de los llamados centros regionales, otros persisten en no leer lo que se publica en este país, otros están convencidos de que carecemos de artistas valiosos en todas las artes...

Nos hablaron del Balneario Infantil Municipal y un buen día el ingeniero César E. Guerra nos brindó la oportunidad de visitarlo en su compañía. Nuestra impresión total es esta: un modelo de organización.

Todo niño que allí acude es sometido a un meticuloso examen médico que incluye análisis variados, y se le abre una hoja clínica, con su estatura y peso, antes de permitírsele exponerse al sol, hacer ejercicios y tomar los baños de mar. Un médico, auxiliares y enfermeras, atienden y siguen el proceso de la mejoría física de los muchachos.

Hay dos pabellones aislados, uno para hembras y otro para varones, en donde se cambian de ropa y toman su ducha no sólo los menores, sino también los adultos que los acompañan reglamentariamente. Pero lo que resulta verdaderamente notable es que en cualquier momento pueden penetrar en uno u otro pabellón personas del sexo opuesto, porque tanto las duchas como las casetas para cambiarse de ropa permiten ser utilizadas individualmente con las puertas cerradas, lo que es obligatorio.

La limpieza más extraordinaria se observa por todas partes: ni una palabra escrita en las paredes, ni una pieza de ropa por el suelo... Contribuye a esto, además de la amable pero rígida disciplina que imponen a todos los funcionarios, empleados y camareros del establecimiento, una serie de consejos y aforismos sencillos y comprensibles, que en grandes carteles pintados por Portell Vilá y en una especie de friso inmediato al techo, contribuyen a educar a los concurrentes. Además, la expulsión por faltas está pendiente de cada persona... Es un centro de educación física, mental y moral el Balneario.

Fuera, en la pequeña playa artificial, sobre la arena, centenares de niños y niñas, separados por grupos clasificados por edades, hacen ejercicios calisténicos bajo la dirección de un profesor. Después el chapuzón en el mar y los ejercicios naturales, natación y zambullidas, o los baños de sol en el solarium establecido en as azoteas, bajo la vigilancia de empleados y en compañía del respectivo familiar. La mayor pureza espiritual se respira allí: es como un hogar enorme, de numerosa parentela bien llevada.

El Balneario se inició durante el período provisional del Presidente Mendieta, con la cooperación eficiente de los secretarios de Obras Públicas, Ruiz Williams y Echarte, sucesivamente. El ingeniero César Guerra—su actual Administrador—dió forma adecuada y científica al proyecto, y el Alcalde Beruff Mendieta tomó a cargo del Municipio este servicio popular.

La pureza del agua marina ha sido cuidadosamente comprobada: no hay desagües albañales cercanos, y la corriente del río Almendares pasa a distancia considerable. Los aparatos sanitarios, lavabos y duchas son de mecanismo moderno y funcionan sin necesidad de poner las manos sobre llaves o botones.

Diariamente se ofrecen conferencias de divulgación en el Balneario sobre higiene, profilaxis de enfermedades, cultura física, alimentación, baños de sol agua y aire etc., que llegan a todos los concurrentes por medio de una serie de magnavoces instalados en lugares diferentes del edificio.

Otros detalles interesantes pueden añadirse; pero basta lo expuesto para dar idea de lo que es en realidad el Balneario Infantil Municipal, una institución que honra a la Habana, digna de ser mostrada a los turistas, y de la cual los cubanos todos debemos estar orgullosos.

PONCHE EN HONOR DE LOS PERIODISTAS

MATANZAS, septiembre 2. DIARIO. Habana.—Resultó brillante el ponche de honor ofrecido esta noche a los periodistas por el Jefe del Distrito Militar, Teniente Coronel Gonzalo García Pedroso, con motivo de probarse la iluminación que el próximo día 4 de septiembre ha de lucir el Cuartel del Ejército. La técnica de la iluminación ha estado a cargo del Comandante Guerra, según expresó el Coronel Pedroso.

A la hora de los brindis usaron de la palabra el doctor Betancourt, el Teniente Neugart y el Alcalde Municipal.

Los concurrentes fueron gentilmente invitados por toda la oficialidad, resultando el acto de honda confraternidad y camaradería.

LOVIO, Corresponsal

Reglamentación de actas de defunción y de matrimonios

Hacienda interesa, preguntar de oficio si hay pensiones, para evitar posibles fraudes

Continuando la labor depuradora emprendida por la Dirección General del Servicio entral, de la Secretaría de Hacienda, en estos momentos está interesando de la Secretaría de Justicia su cooperación en asunto de capital importancia, que redundará en beneficio de la Comisión de Pensiones y Jubilaciones del Poder Judicial. Se trata de que la expresada Secretaría reglamente la redacción de actas de defunción o de matrimonio, que se pregunte de oficio si la persona fallecida o la contrayente percibían alguna pensión y en tal caso, especificar el Fondo de Retiro del que la perciba.

Periódicamente deberán remitirse por el encargado del Registro, los datos conseguidos a los distintos Fondos interesados, relacionando las personas fallecidas o las mujeres casadas que cobraban con cargo a cada uno de los Fondos de Retiro, a fin de producir en ellos las bajas correspondientes.

Con ello se tiende a cortar de raíz el mal, no esperando que se descubra el fraude para recurrir contra el mismo cuando ya ha sido perjudicado el Estado, como ha venido ocurriendo hasta ahora, en que se han abierto numerosos expedientes administrativos, que irán a parar a los Juzgados correspondientes, como resultado de dicha labor depuradora.

Si la Secretaría de Justicia atiende la sugerencia de la Dirección General del Servicio Central, al cabo de poco tiempo, cabedores cuantos pudieran intentar el fraude, del conocimiento de los fallecimientos y casamientos por parte de los Fondos respectivos, ya no se atreverán a seguir adelante en sus maquinaciones.

Pensiones a Veteranos

El Director General del Servicio Central, Pensiones y Jubilaciones, de la Secretaría de Hacienda, ha ordenado la inclusión en el Registro General de Veterasos, de las siguientes pensiones:

De $360 anuales a favor del Alférez Felipe Nordet López; $300 a favor del también Alférez José Agustín Sosa Salazar; $216 al Sargento Segundo José Bombus Ramírez; $192 il Cabo Juan Bautista Tomé; $180 a cada uno de los soldados José Valdés Hernández, Primo Varona Millet, Juan Alarcón, hijas del Sargento Primero Ramón del Pilar Alvarez, Manuel Giménez Gómez, Romualdo González Viera, Enrique Cabrera Muñoz, y de $135 a favor de los hijos menores del soldado Gonzalo Rodríguez Sánchez.

Escolapios de Guanabacoa

COLEGIO de primer orden. Establecido en 1857. Comercio, Bachillerato, Primera Enseñanza y Preparatoria. Ricos museos. Magnífica oficina bancaria para práctica comercial. Profesorado de alta competencia. Dormitorios con cuarto separado para cada alumno. Excelente alimentación. Purísima agua potable de manantiales dentro del mismo colegio. Ambiente campestre. Sports. Gran piscina de natación. Pensión moderada. Se remite gratis interesante prospecto ilustrado. Pídase por correo al Padre Rector Escolapios de Guanabacoa, Habana; o al teléfono X0-1503.

Las horas para visitar el Colegio o inscribir alumnos, son de 9 a 11 a. m. y de 3 a 6 p. m.

INICIADA LA REORGANIZACION DE HACIENDA, EN FORMA TOTAL Y EN BENEFICIO DE LA NACION

Tomaron posesión de sus cargos 51 nuevos inspectores en la Dirección de Rentas e Impuestos, todos ellos con sus títulos académicos o universitarios y sobre todo capaces

EN EL NOMBRAMIENTO DE LOS NUEVOS INSPECTORES NO HA HABIDO RECOMENDACIONES NI FAVORITISMOS

Inusitado movimiento hubo ayer en la Dirección General de Rentas e Impuestos, con motivo del reciente movimiento de personal, al que seguirá algún otro, a medida que las necesidades de la administración lo haga necesario, de acuerdo con el plan de reorganización acordado por el secretario de Hacienda, ingeniero López Castro.

Sobre todo, en la sección del Empréstito de los 35 Millones, llamada también sección de Alcoholes, la más afectada en ese movimiento, tomaron posesión 51 nuevos inspectores, que han demostrado en los exámenes verificados capacidad suficiente para desempeñar el cargo, pues todos ostentan títulos académicos, obtenidos en la Universidad de la Habana o en la Escuela de Comercio.

Estos inspectores serán habilitados para comenzar a la mayor brevedad sus labores. Muchos serán destacados para hacer los balances de comprobación en muchas casas de comercio, y otros en las zonas y distritos fiscales.

Para las zonas fiscales de la ciudad y otras del interior de la República, han sido destacados treinta inspectores que venían prestando sus servicios en la disuelta sesión del Servicio Secreto de la Dirección del Servicio Central, cuya labor ha resultado provechosa para la Administración, como lo han demostrado en el tiempo que prestaron allí sus servicios, por la cantidad enorme de expedientes que pudieron liquidar.

Uno de esos inspectores, el señor Víctor M. Fenles, que se encontraba prestando servicios en la Zona Fiscal de Occidente de la Habana, ha sido destacado como jefe de grupo, con otros cuatro inspectores más, en el Matadero Industrial.

Situación de fondos

La Dirección General de Contabilidad informó ayer a la prensa, que se han efectuado las siguientes situaciones de fondos:

Para los jubilados de la provincia de Oriente, mes de julio; jubilados de la Zona Fiscal de Oriente de la Habana, Secretaría de Hacienda y Senado, mes de agosto; $79,600.00 para el Retiro Escolar, mes de agosto; 31,600 pesos a pensionados de las provincias de Santa Clara y Camagüey.

Las recaudaciones

Continúan en estado ascendente las recaudaciones generales del Estado, según los partes de las oficinas fiscales de toda la República. El día primero de septiembre se recaudó, por todos conceptos, la suma de 393 mil 877 pesos 50 centavos. Se eleva el total de lo recaudado desde comienzo del año fiscal en el presente ejercicio económico a $11.804,399.34.

Inician la justa aérea en opción al trofeo Bendix

Diez ases de la velocidad, entre ellos una mujer, van a las competencias de hoy

LOS ANGELES, septiembre 2. AP. Diez de los aviadores que se han distinguido por sus vuelos rápidos, entre ellos una mujer, la linda Jacqueline Cochran, partirán mañana de esta ciudad para Cleveland, tomando parte en las competencias anuales de velocidad por el trofeo Bendix.

El clásico de la aviación de distancias se disputará especialmente por modelos cuyo costo fluctúa entre 7,000 y 30,000 dólares. Por lo menos tres de los aviadores cruzarán el continente por la subestratósfera por vez primera en esta competencia.

El diminuto Robert Perlick volará a 20,000 pies usando una máscara de hidrógeno que recientemente ha sido inventada por la Fundación Mayo, de Rochester, Minnessota.

Los pilotos que continúen desde Cleveland a Bendix, N. J., podrán alcanzar premios especiales, además del de 30,000 dólares al triunfador.

Frank Fuller, ganador del año pasado, y Miss Cochran volarán en aeroplanos Seversky.

Lee Gehlback lo hará en un Wedell-Williams. Frank Córdova en un Bellanca; John Jinche en un Sparten; Ross Hadley en un Beechcraft y Max Constant en un Beechcraft.

Conoce la Sala Quinta, en funciones de Tribunal de Urgencia, de la orden de clausura del periódico "La Prensa"

Esa actitud del Gobierno se debió a haber aparecido en este colega una información que se estimó tendenciosa. Llega a Justicia la hoja penal de J. M. Castillo, condenado

El doctor Augusto Saladrigas, secretario de Justicia, charló ayer con los periodistas, acerca del problema de la clausura del periódico «La Prensa», a virtud de una información tendenciosa que vió la luz en días pasados en dicho diario.

Expuso el secretario Saladrigas que la actitud del Gobierno en este caso, respondió sólo a los dictados de las leyes vigentes, habida cuenta que la noticia objeto de la clausura había sido estimada insidiosa y alarmante, constituyendo por ello un delito contra la estabilidad del Estado.

El asunto—agregó el secretario de Justicia—es sólo y exclusivamente de la competencia de la Sala Quinta de lo Criminal, en funciones de Tribunal de Urgencia, a quien ya, por medio del Ministerio Fiscal, se le ha dado conocimiento del caso.

Multa de quinientos pesos

En el negociado de Estadísticas y Penados de la Secretaría de Justicia se recibió ayer por la mañana, procedente del Juzgado Correccional de la sección Sexta, una hoja penal en la cual se hace constar una multa de 500 pesos, impuesta a José Manuel Castillo Iglesias, por un delito de infracción de la ley de lotería. Dicha hoja penal debió ser enviada al negociado referido con fecha 6 de junio de 1935, por ser esa la fecha de la condena, ya que la misma viene a formar parte del antecedente del condenado.

Juicio de desahucio

El director general de la Secretaría de Obras Públicas, comunicó ayer al secretario de Justicia que, con el propósito de proceder al desahucio y desalojo de la casilla de peones camineros en el kilómetro 3, de la carretera de Vegas a Nueva Paz, la cual se encuentra en estado ruinoso, solicita se persone un representante legal del Estado para que establezca el correspondiente desahucio.

Una multa injusta

El campesino Higinio Albor Fernández, vecino de la finca «Los Guineos», en el término de Tomate, dirigió un escrito a la Secretaría de Justicia sobre una multa de cien pesos que le fué impuesta por la Dirección de Montes y Minas, con motivo de un incendio que dañó numerosas palmas reales. Alega el señor Albor que la multa es injusta, por cuanto el fuego comenzó por la finca de Cosme de la Torriente, propagándose a la suya.

Perjudican a los obreros

En la Secretaría de Justicia se recibió un escrito firmado por Randolfo Oramas, quien denuncia que algunos jueces municipales de esta capital hacen dejación del decreto 2701 de 16 de noviembre de 1933, sobre embargos de las pensiones y jubilaciones a los obreros de los Ferrocarriles y Tranvías, condenándolos al pago de la deuda, sin que esto se pueda hacer, por estar prohibido por dicho decreto.

Una comisión de dentistas visitó al licenciado Saladrigas

Ayer fué visita del secretario de Justicia una comisión del Colegio Estomatológico de la Habana, compuesta por los doctores B. de la Peña, como presidente; Mario del Pino, contador; Pompilio de la Vega, vicepresidente; José Villalón, secretario, y Manuel Cebrián, vocal.

Dichos señores sostuvieron una larga entrevista con el licenciado Saladrigas, al que le expusieron su queja sobre la intromisión de individuos que, haciéndose pasar como dentistas, ejercen la profesión con gran perjuicio para el Colegio del que ellos son directivos. Solicitaron los quejosos que el secretario de Justicia tome cartas en ese asunto, a fin de dar término al intrusismo de los dentistas apócrifos.

El licenciado Saladrigas manifestó que estudiaría detenidamente el asunto para actuar en consecuencia.

SALE PARA EE. UU. EL DR. MACHADO PARA ASISTIR AL CONGRESO DE SANITARIOS

En el día de hoy embarca para la capital de la República de Colombia, el Teniente doctor Pedro Machado tiene la misión de representar a Cuba en el Congreso Sanitario Panamericano y el Tercer Congreso Panamericano de Eugenesia y Homicultura

Al muelle, por donde salen los aviones que hacen la ruta, Habana-Bogotá, acudieron los amigos del estudioso galeno y gran número de sus compañeros del Ejército Constitucional, para darle una cariñosa despedida.

NOMBRADA LA COMISION DE HONDURAS QUE ASISTIRA A LA CONFER. PANAMERICANA

TEGUCIGALPA, septiembre 2. (AP).—Eduardo Valenzuela, ministro en México y Julián López Pineña, ministro en Nicaragua, han sido nombrados delegados hondureños a la conferencia panamericana que se celebrará en Lima en diciembre.

Angel Hernández, subsecretario de Educación, ha sido nombrado secretario de la delegación.

M.E.C.D. 2016

DIARIO DE LA MARINA

(S. A.)
FUNDADO EN 1832.
(Dirigido hasta 1919 por D. Nicolás Rivero y Muñiz)
DIRECTOR: Dr. JOSE I. RIVERO — ADMINISTRADOR: D. CELSO GONZALEZ
Domicilio Social: PASEO DE MARTI, número 103
Joshúa B. Powers, Ins. 220 East. 42nd. St. New York City

Editado por la Cía. DIARIO DE LA MARINA. (S. A.), cuyo programa consiste en la defensa de los intereses generales y permanentes de la Nación cubana, de los especiales de a Colonia Española establecida en la misma y de la unión y armonía entre los diversos elementos que conviven en el país. Art. 1o. de los Estatutos.

TELEFONOS DEL DIARIO

Dirección	M-2356
Administración	M-7911
Suscripciones	M-7911
Quejas	M-7911
Clasificados	M-7915
Jefe Redacción	M-1287
Redacción	M-7913
Sports	M-7912
Ag. Guanabacoa	XO-1584

PRECIOS DE SUSCRIPCION

	Territorio Nacional	Extranjero	Países Fuera del Convenio Postal
Año	$ 13.50	$ 17.00	$ 20.00
Semestre	7.00	9.00	11.00
Trimestre	3.75	5.00	6.00
Mes	1.30	—	—
Dominical Semestre	—	5.00	7.00

EDITORIALES

El grave peligro de la escasez del agua

La apremiante urgencia de resolver el problema del agua no radica sólo en su imprescindible necesidad para saciar la sed y para la higiene más rudimentaria.

Tampoco demanda únicamente el remedio de este mal el desenvolvimiento de la industria que requiere, imprescindiblemente, el líquido elemento. Hay todavía otra causa poderosa que está exigiendo a voces que cese de una vez esta su angustiosa y mortal carencia. Corre sin el agua la Habana el gravísimo peligro de un incendio, de una conflagración que pueden costar numerosas vidas y cuantiosas haciendas.

Vino a demostrarlo así el lamentable hecho recientemente ocurrido en un establecimiento de gasolina del Vedado. Apenas lo prendieron las llamas, se notó la falta del agua para apagarlas. Si no se propagaron éstas a los edificios contiguos, fué por los esfuerzos heroicos y la singular pericia con que las contuvieron los bomberos. Nueve de éstos sufrieron lesiones, algunas de ellas, graves y estuvieron en peligro de perecer víctimas de una explosión. Fueron ellos los que evitaron una conflagración de incalculables proporciones.

Da lugar este incendio a muy serias reflexiones. Infiérese de él, los estragos que la carencia de agua puede producir en otro accidente semejante. Puede dar lugar fácilmente a la destrucción de barriadas enteras. Puede ocasionar la muerte no sólo de los bomberos que van a extinguirlo, sino también de las personas—incluso los niños y las mujeres—que habiten en el lugar del siniestro. Si aun con agua abundante no se puede evitar tantas veces la expansión de las llamas devoradoras, da pavor pensar lo que ocurriría el día que se suscitase un fuerte incendio en un lugar céntrico de la ciudad.

Es verdaderamente incomprensible e inexcusable que se exponga a los habitantes de una ciudad tan populosa, tan importante y tan rica como la Habana a tamaño peligro. En otros países ni los pueblos de menos importancia carecen del agua necesaria para esta clase de accidentes. Es el instinto de conservación el que los obliga a contar con un elemento tan indispensable para defenderse de los incendios. Sin embargo en la Habana, en la capital de la Isla, hace años y años que venimos careciendo del agua aun para la extinción de los fuegos. La opinión pública la pide, la reclama con reiteradas voces casi cuotidianamente. Pero no consigue más que estudios, proyectos y promesas. De cuando en cuando se celebra, convocada por el Alcalde, una solemne asamblea compuesta de técnicos, de las fuerzas vivas de la capital y de otros elementos, en que se discute y se perora acerca de las causas de este mal y de los procedimientos para remediarlo. Se presentan exposiciones y proposiciones. Se encarece enfáticamente la ineludible y urgente necesidad de dar definitiva solución al problema. Pero éste continúa. Ahora, por ejemplo, los técnicos parecen que están de acuerdo en afirmar que la escasez de agua se origina del mal estado de las cañerías y de los tubos que, averiados por los años, la dejan salir por sus enormes hendiduras. Pero no se va decididamente, concretamente a la reconstrucción de esas cañerías. Se pasa el tiempo en discutir sobre el modo de hacerse la subasta para las obras del acueducto o sobre cualquier otro punto incidental.

En tanto, el medio millón de vecinos de la Habana estamos expuestos a una espantosa conflagración, porque no hay agua ni siquiera para los incendios.

Reorganización y eficiencia

Los diversos departamentos del Estado vienen ya laborando en la reorganización administrativa que fué móvil de la reciente crisis del gabinete. Hasta ahora esa reorganización no ha implicado importantes remociones de personal. Justo es decir que, salvo en algunos puestos de confianza, apenas ha habido sustituciones y que ningún funcionario o empleado laborioso y probo ha tenido motivos reales para inquietarse por el cambio de secretarios.

Debemos congratularnos de ello. Generalmente la palabra «crisis» suele ser, entre nosotros, sinónimo de bruscas trepidaciones burocráticas. Cada vez que se habla de cambios en el Gobierno, la burocracia suele conmoverse, presa de pánico, desde el más elevado funcionario hasta el más oscuro ujier. Las consecuencias de ello son lamentables, porque nada perturba tanto la mecánica administrativa como el sembrar en sus esferas la inseguridad y el desconcierto. Por fortuna, los gobernantes se van dando cuenta, cada vez más, de esta indiscutible realidad y los últimos cambios ministeriales ocurridos no han motivado las cesantías en masa que algunos equivocadamente esperaban. La República camina prácticamente hacia el reconocimiento de la carrera administrativa. Hoy ese reconocimiento puede darse ya como tácito. Mañana, cuando sea expreso, estaremos acostumbrados a él y hasta los políticos habituados a hacer del servicio personal sus carteles de propaganda lo aceptarán como la cosa más natural del mundo.

La reorganización administrativa, en lo que a las nóminas concierne, ha de hacerse sobre base de idoneidad. Desde luego, la República no puede mantener en sus cuadros burocráticos a empleados incompetentes, venales o inactivos. La República no es una institución de beneficencia constituída para sustentar graciosamente a sus hijos. Este es un lamentable concepto que hay que borrar de la mente de muchos, ya que en muchas ocasiones la enemistad que algunos muestran hacia un gobierno determinado se debe a que éste no ha querido o no ha podido satisfacer sus aspiraciones burocráticas, casi siempre infundadas. El Estado tiene un mínimo de servicios públicos que afrontar. Para afrontarlos necesita de un personal en «cantidad» y «calidad» adecuadas. No puede ir ni más allá de esa «cantidad» ni más acá de esa «calidad». En esto su conducta no puede ni debe ser distinta a la de una empresa particular. El error de cierta política que entre nosotros se ha practicado ha consistido en creer lo contrario de esto que decimos. Se ha querido exigir al Estado lo que el Estado no puede dar y se ha esperado de él lo que ni científica ni humanamente cabe esperar de un organismo que no está creado con fines caritativos.

El secretario de Comercio, dentro de la gestión reorganizatoria acordada con carácter general, ha expedido una circular por la que concede un plazo de diez días a fin de que todos los inspectores de esa dependencia presenten en la sección de Personal el certificado justificativo de su carencia de antecedentes penales. Esto forma parte de una investigación más amplia, pues el Secretario desea conocer minuciosamente el expediente de cada uno de los inspectores, para determinar si todos ellos reúnen los requisitos de probidad y competencia que se exigen para el cargo.

He aquí una medida que responde a esa base de idoneidad a que antes nos referimos. Toda inspección de tipo administrativo es cosa sumamente delicada. Un hombre que posea antecedentes penales, que no goce de buena reputación por su conducta pública o por su conducta privada, que no tenga un mínimo de instrucción, que no se desenvuelva con maneras corteses y con cierto don de gentes, no puede llenar a satisfacción un cargo de inspector, por muchas que sean las recomendaciones personales o las influencias políticas que traten de respaldarlo. Si ese hombre es removido de su puesto y sustituído por otro que reúna los requisitos antes señalados, no podrá decir que se ha cometido una injusticia con él. La injusticia fué precisamente el haberlo nombrado.

Sin crear estados de pánico en la burocracia, sin sumir en la miseria a familias necesitadas, sin incurrir en faltas de equidad o de humanidad, puede reorganizarse la administración pública sobre bases de eficiencia y honestidad sin más que examinar con cierto detenimiento y con un decidido anhelo de justicia los expedientes de los diversos funcionarios y empleados, tal como se propone hacer el secretario de Comercio con los inspectores de su departamento. Todo es que se elimine la ganga—es decir: el prebendaje y el parasitismo burocráticos—para que quede el oro de buena ley del servicio civil, riqueza permanente del Estado, que la República debe conservar y enaltecer.

FECHAS Y ANIVERSARIOS

SEPTIEMBRE 3

✡ En 1651 tuvo lugar la batalla de Worcester en que el ejército de Carlos II de Inglaterra fué destrozado por las fuerzas de Oliverio Cromwell.

✡ En 1859 nació Jean Jaurés, el que fué Jefe del Partido Socialista francés. La muerte de Jaurés que fué asesinado el 31 de julio de 1914 causó sensación mundial, coincidiendo con la tensión de Europa en la que aquellos días comenzaba la más sangrienta conflagración que recuerda la historia.

✡ En 1772 nació en San Juan de la Frontera, Fray Justo Santa María de Oro, una de las más grandes figuras de la historia y de la independencia de la República Argentina. Murió el 19 de octubre de 1836.

✡ En 1730, Víctor Amadeo II abdicó la corona del reino de Cerdeña. Nació en Turín en 1665 y subió al trono a los diez años de edad, a la muerte de su padre, por lo que hubo de establecerse una regencia con la reina Juana Bautista. En 1684 se casó con Ana de Orleans, nieta de Luis XIV. El 3 de septiembre de 1730 después de haber contraído segundo matrimonio con la Marquesa de Spigno, abdicó a favor de su hijo Carlos Manuel III, retirándose a Chamberí. Víctor Amadeo II murió en Moncalieri en 1732.

Epistolario de OTEYZA

Sr. José Vasconcelos,
Nueva York.

Muy señor mío:

Imploraba cierto pobre la pública caridad, y fué que alguien le ofreció un centavo, pero si devolvía cuatro a cambio de una moneda de cinco. El mendigo carecía de los fondos necesarios para dar la vuelta exigida, por lo que no obtuvo el ofrecido socorro. Entonces hubo de lanzar la paradógica lamentación: «¡Hasta para pedir limosna hace falta tener dinero!»

Esto que le cuento, lo he recordado leyendo un cablegrama de Washington, que informa sobre la determinación tomada por el Departamento del Trabajo, rechazando la solicitud de usted para se le consienta permanecer dentro de los Estados Unidos después del 18 de octubre, día que se cumplirá el suplemento de sesenta que le fué concedido el 19 de agosto, tras de haberle ampliado dos veces el plazo de residencia en dicho país.

Porque resulta que, así como para ser mendigo se necesita disponer de capital, para ser desterrado es necesario contar con tierra donde la estancia permitan. Y semejante paradoja le ocurre a usted, además, en los Estados Unidos, el país que venía siendo tierra acogedora de desterrados desde que su historia comenzó. Los primeros colonizadores de esa parte del continente americano desterrados fueron, que las luchas político-religiosas habían arrojado de Inglaterra.

Pero no hay que añorar el pasado, pues con ello no se mejora el presente. Este presente que a usted, desterrado de México, le arroja de otra tierra aún. Lo que hay que hacer, para alivio del presente suyo, es buscar una tierra que le admita.

Y yo ofrezco a usted esta isla de Cuba. ¿Qué quién soy para ofrecérsela? Ni siquiera ciudadano cubano. Pero con una anécdota explicaré mi ofrecimiento. Se lo explicaré a usted, y se lo explicaré, asimismo, al Gobierno y al pueblo de este país. También ellos podrían preguntarme cómo me meto a ofrecer... Va la anécdota a continuación.

Doyen, el célebre cirujano francés, al entrar una mañana en la clínica, encontróse un perro caído y aullando. Se inclinó, curioso, a examinarlo, y compasivo, viendo que tenía una pata rota, lo recogió. Con igual esmero que a cualquiera de sus clientes, le hizo las curas necesarias hasta dejarle bueno del todo. El perro se marchó entonces, y el doctor le olvidó. Pero al cabo de algún tiempo volvió el perro a la clínica del gran cirujano. Volvió, ¡acompañando a otro perro que tenía también una pata rota!

Si le digo a usted que yo me equiparo al primer perro, no se ofenderá porque le equipare al perro segundo. Y habrán de sentirse satisfechos los hombres del Gobierno cubano, en particular, y los nacionales de Cuba, en general, hallándose equiparados al sabio y bueno Dr. Doyen. Pues bien; eso es todo. Esta tierra me acogió en mi destierro y esta tierra le ofrezco para que en su destierro le acoja.

Aquí ningún plazo perentorio de permanencia le señalarán. Y no se sentirá en país extranjero, sino como en su propia patria. Se lo dice quien aquí lleva dos años casi experimentándolo.

Sin más, aprovecho la ocasión para ofrecerme de usted atento s. s. q. e. s. m.

Luis DE OTEYZA.

La Habana, 3 de septiembre de 1938

Un alma de mujer en un libro de versos

Amparo Rodríguez Vidal, poetisa matancera, autora de «Brote y Ala»

«Brote y Ala» es el título de este libro de versos de Amparo Rodríguez Vidal, temperamento exquisito cuya inquietud artística la ha llevado por diferentes caminos... Antes de escribir versos dibujaba, pintaba y modelaba.

Pero dejemos que ella misma nos hable de sus inquietudes en esta entrevista que amablemente nos concede para el DIARIO:

—Nací y me eduqué en Matanzas—nos dice—viniendo después a residir a la Habana, pero ahora vivo en los Estados Unidos desde hace siete años, retornando cada invierno, como las golondrinas, a visitar la patria...

«Hace bastantes años que escribo versos—continúa confidencial—sin que me tentase hasta hoy la publicidad. Al hacerlos, respondo a una necesidad espiritual... de liberación. Permítame expresarlo así. Mi poesía es, quizás, el resultado de mi actitud frente a la vida».

Le pedimos nos diera la impresión personal de su libro. Generalmente, para los artistas, su última obra es siempre la mejor.

«La primera parte de mi libro, intitulada «Brote»—nos dice—responde a la escuela moderna que amara Verlaine y que exaltó Darío; musicalidad a ratos, ya que no se alcanza a llevarla, en un devenir feliz y natural, a través de todo el poema. La segunda, que se denomina «Alas», ha sido escrita bajo la influencia decisiva de la nueva forma de expresión, sin llegar a caer en el vanguardismo, el cual no armoniza con mi criterio de que la poesía es «idea hecha música» y no idea solamente.

«Por eso, en la segunda mitad de mi libro—prosigue—se notará que la musicalidad no está formada por células melódicas aisladas, dispersas aquí y allá en los versos metrificados, sino que cada poema es una unidad melódica, en que cada uno de los versos forma parte del centro orgánico, teniendo siempre el poema su tonalidad marcada».

Y Amparo Rodríguez Vidal, fino intelecto, mujer exquisita, no quiso hablarnos más de su arte que, según ella, debe juzgarlo la crítica sensata, ante la cual se responsabiliza con su obra.

Se despide de nosotros gentilmente y nos entregamos a la agradable lectura de su libro antes de terminar estas cuartillas.

Coincidimos en la apreciación de Julieta Carrerá cuando dice en el «Preludio» de este libro de versos:

«Sus temas son los de las verdades obvias. Goza en presencia de la naturaleza, se alegra con la música del agua, ve abrirse en el alba la rosa del silencio, ve la sombra suya y la de su amado envuelta en la sombra morada de los sauces, se siente batir por un viento melancólico al constatar que en el futuro todo será lo mismo, y con la voz estriada de reflexiones, dice:

«Nada habrá de faltar al
(llamamiento
urgente de las leyes de la vida:
tu recuerdo tan sólo—polvo al
viento—
y yo, polvo en la tierra
(condolida».

«Brote y Ala» contiene un manojo de interesantes composiciones, como «Fortaleza», versos sinceros, fáciles, emotivos, de una gran fuerza humana; «El Don», versos de una novedad sugestiva; «Mi Alma Gemela», poema valiente y a la vez de suavidad de pétalos, cuyos versos bastan para consagrarla como poetisa de gran temperamento, que pone su alma entera en este volumen.

Armando MARIBONA.

FRENTE A LA CAMARA — *por Roseñada*

EL AMIGO:—¡Ya se resolvió el problema!
LOS CESANTES DE O. P.:—¿Qué? ¿Aprobaron nuestro crédito...?
EL AMIGO:—No, hombre. Eligieron Presidente a Garriga!

COMENTARIOS INTERNACIONALES

Adora a sus Reyes la Francia Republicana

A propósito del Tercer Centenario de Luís XIV y sus 72 años de reinado.

(De Nuestro Corresponsal)

En los alrededores de París existe una armoniosa colina con un castillo, mitad medioeval y mitad renacentista. Frente al «Chateau» hay una plazuela y en la esquina se encuentra el celebre restaurant «La Poularde» donde turistas de todas partes vienen a comerse el mejor pollo del mundo.

NACE EL SOL

Por la colina, por el «Chateau» y «La Poularde» Saint Germaine en Laye, es como Fontaneibleau, Rambouillet, Chantilly una de las vecindades más pintorescas, más históricas, y más hermosas de París.

El 5 de Septiembre de 1638, después de 20 años de matrimonio, Ana de Austria tenía un hijo y daba un heredero al trono de Francia. Luís XIII, aseguraba su dinastía y las ilusiones de Gastón de Orleans tendrían que concretarse en una Fronda vencida para desaparecer del escenario.

El niño llegado tardiamente en esa alcoba de blanco, redonda como una cúpula romana, era un nuevo milagro del «Chateau» que los bardos anteriores a Ronsard cantaron como «la fortaleza del enigma». Brujas, magos y hadas habían pasado por la colina en busca de refugio antes que se acabara el mundo el año mil y por eso cuando los crédulos campesinos de Francia oían hablar de Saint Germain en Laye, se persignaban.

EL OCASO DE LOS CARDENALES

Mensajeros y postas especiales llevaron la noticia del nacimiento del heredero a todo el reino. Por lo esperado y por lo que tenía de esperanza es que ese 5 de Septiembre más que un niño nacía un Rey. Su padre Luís XIII enfermo de tanta rienda cardenalista sólo suspiraba por irse al cielo y dejar las cosas bien establecidas para su hijo, que para eso había tenido a Richelieu y ahora a Mazarino.

Luís XIV que más tarde habría de confundirse con el sol, tuvo una infancia que no correspondería a su juventud, así como esta tampoco sirvió de antecedente a su vejez. Tenía apenas cinco años cuando conforme al Estatuto Real fué Rey de Francia bajo la Regencia de su Augusta madre Ana de Austria quien delegaba sus atribuciones en su muy noble y amado súbdito, Primer Ministro del Reino, su Eminencia el Cardenal Mazarino.

DE RETZ, EL PLANETA FRUSTRADO

Aunque a los 13 años fué declarado mayor de edad, el Rey-niño y después el Rey-joven no pudo desprenderse de la influencia del cardenal italiano hasta su muerte que ocurrió cuando Luís XIV, tenía 23 años. Toda la Corte se preguntó en el acto quién será el nuevo Primer Ministro pues desde la poda de cabezas nobles en Lyon hasta después de la Fronda, en Francia había un Reino y un Rey debido al carácter de dos Cardenales. Si el joven Monarca no designa luego sucesor al «italiano» el Duque de Borgoña, el Señor de Normandie y el Conde de Bretaña volverán por sus fueros y de nuevo Francia dará un fragmento de pequeñas naciones... o El Cardenal de Retz, era el más inquieto de todos los que comentaban la vacancia y apenas disimulaba su extrañeza por la demora del Rey en llamarlo. Si en aquella época hubieran existido periódicos en París, seguramente ninguna crisis ministerial de la Historia habría estado tan salpicada de anécdotas y de informaciones a tres columnas como aquella que mantuvo a toda Francia en un sólo hilo de emoción y de intrigas durante el mes que siguió a la muerte de Mazarino.

EN EL CENIT

Un buen día se supo al fin que habría novedades y el Cardenal de Retz, se vistió con sus paramentos y se fué a rezar a la capilla real, para estar más a la mano de la real voluntad de su señor que le quería imponer la dura carga de manejar la «Nave del Estado».

Los salones del Louvre repletos de cortesanos esperaban la anunciada noticia... ¿Quién será el Primer Ministro?

«Caballeros, yo seré mi Primer Ministro» declaró su Majestad sin mayores preámbulos y el Cardenal en la capilla siguió orando hasta que entrada la tarde, el condestable de Meauz, le vino a contar lo ocurrido. En su largo Reinado de 72 años, tal vez el gobierno personal de mayor duración que registra la Historia, Luís XIV, aumentó y disminuyó los territorios de la corona, ganó y perdió varias guerras, vió nacer y morir hasta a sus biznietos.

Si este Monarca, por cuya biografía han pasado los mejores historiadores de la Europa, se mandó sólo y supo mandar a los demás, no por ello dejó de recibir la influencia femenina. Su esposa María Teresa, hija de Felipe IV de España y medio hermana de Carlos II el hechizado, fué la única que nunca influyó en su carácter ni en su espíritu. Aislada y ofendida por los amores públicamente adulterinos de su real consorte, Francia no supo de ella ni aún la fecha de su muerte.

LAS ESTRELLAS

La vida de Luís XIV se podría dividir en cambio por otras tres mujeres, dos amantes oficiales, una esposa morganática.

Fué la primera Luisa Francisca La Baume Leblanc de la Valliere que después de ocho años de «enlocuecida pasión» y de darle un hijo y una hija al poderoso monarca terminó su vida olvidada y arrepentida en el Convento Carmelita de Chaillot donde pasó más de 30 años haciendo penitencia por el amor culpable que le había destrozado el corazón. Fué la segunda, Francisca Atenaida de Rochechouart, Marquesa de Montespán que después de darle ocho hijos adulterinos al «Estado soy yo» corrió a esconder su desilusión y desengaño al Convento de San José, tras de haber tratado vanamente de obtener el perdón de su marido Pardaillan de Gondrin, Marqués de Montespán. Fué la tercera, Francisca D-Aubigne, viuda del poeta Scarron. Esta última, con lo sucedido a las dos primeras, sólo aceptó las insinuaciones reales después de pasar secretamente por el altar. Del espíritu jovial y bondadoso de La Valliere la Francia también gozó de las bondades del Monarca, del derroche de la Montespán sufrió tributos y exacciones y de la severidad dogmática y cristiana de Madame de Maintenón, conoció las costumbres honestas y la uniformidad religiosa del Edicto de Nantes.

LA PUESTA

Sólo me queda el consuelo de que pronto nos reuniremos en la eternidad, le dijo al oído el agonizante anciano, la noche del 1o de Septiembre de 1715 a su esposa morganática. Madame de Maintenón que era tres años mayor, se fastidió y dijo «hasta para morir este hombre ha sido un egoísta».

Sobre las muchas virtudes y defectos del Rey Sol esa palabra define la amplitud de su reinado. Y del egoísmo con talento de Luís XIV, al vicioso de Luís XV y al inocuo de Luís XVI, es el camino a la Revolución francesa.

RESPLANDORES POSTUMOS

«Sol con corte de astros
en campo de azur»..

Exclama ahora la Francia Republicana al recordar que hace tres siglos nació el hombre cuyo reinado la historia lo llama «Siglo de Oro».

Lucien Descaves refiriéndose al júbilo de la democracia francesa por este acontecimiento recuerda que algunos republicanos jóvenes recién proclamada la República dijeron «Qué hermosa era... bajo el Imperio! El conocido autor anota al margen de este recuerdo: «se podrían invertir los términos de la proposición y decir que hoy el siglo de Luís XIV es magnífico para los franceses... Nunca se ha celebrado su brillo con tanto entusiasmo».

A TRAVES DE LA VIDA

ARCHIPIELAGO MARAVILLOSO

Mi estimado compañero en la redacción de este periódico, don José Caminero, posee, a más de su título de ingeniero, esa buena dosis de virtud, tan necesaria, para los que siguen el camino del periodismo, que si en otros países conduce a la reputación y a veces a la fortuna, en el nuestro la senda literaria es un atajo que lleva al pan de cada día que no siempre es fresco ni apetitoso. Pero como es evangélico que no sólo de pan vive el hombre, aquí tienen ustedes al señor Caminero que se alimenta más, en su continua labor, de las ideas y sensaciones que de las materiales utilidades que otros persiguen.

Nombrado, especialmente, cronista de un viaje que por disposición oficial iba a emprender nuestro crucero de guerra «Cuba», para concurrir a la revista naval de Spithead, pagó, con creces, con su pulcritud de siempre, esta invitación que fué un privilegio entre todos los periodistas. Ocupó su puesto, discretamente, se hizo agradable a todos y cumplió como bueno.

Quiere decir esto que realizó su trabajo a toda conciencia, y que ese viaje no sólo a Inglaterra sino a otros países, fué consignado históricamente, y con la amenidad que es deber del escritor público, en un libro que tituló modestamente: «Lo que yo vi en Europa» y que a la verdad no era posible percibir más en el corto espacio de tres meses y medio, cuando no se utilizan trasatlánticos rapidísimos ni aeroplanos fantásticos.

Hecho el libro y publicado allá por abril a mayo del presente año, no vino a mis manos hasta el mes de agosto en que mi distinguido compañero tuvo la amabilidad de dedicarme un ejemplar. Si hago esta observación es para explicar mi tardía información que no es costumbre en mí, y mucho menos si estimo, como en este caso, que el asunto es de palpitante interés para el público.

Y vengamos al libro, bellamente editado, «claro y sereno», como aquellos ojos «que de dulce mirar son alabados». La obra—quiero decir—, su propósito, es amable y bueno. Además hubiese sido impropio del claro talento del señor Caminero que en vez de consignar los hechos ocurridos como corresponde al cronista, se hubiese convertido en crítico, un tanto precipitado, porque ya dijo el sabio, después de haber estudiado toda su larga vida, que sólo sabía que todo lo ignoraba.

Y dije que el deseo era bueno no sólo por su deber de ser amable, sino por la honrada confesión de que cuanto vió era grande y maravilloso. Tenía razón el señor Caminero, porque su mentalidad exquisita no podía menos que apreciar la grandeza del espíritu humano en toda su lucha constante por acercarse a la estupenda grandiosidad de la naturaleza.

En todo lo que dice el observador se muestra sincero y... diplomático. Debía volver a Cuba; su libro debería de publicarse en su país, los cubanos blasonan de amar (a su manera, pienso yo) la tierra fecunda y gloriosa que les dió el ser, ¿qué menos podía decir el señor Caminero que entre las muchas bellezas que admiró no pudo ver, en ninguna parte, una playa que pudiera compararse a Varadero?

Muy legítimo en mi sentir, porque si el corazón, que palpita siempre a veces por cosas que sólo tienen la sugestividad de la apariencia, no siente conmovido al recuerdo de la patria que encierra tantos cariños, ¿para cuándo va a guardar sus ternuras y entusiasmos el verdadero amante de su tierra?

He leído, sin dejarlo de la mano, el libro de impresiones emanadas a la vista de cuanto pudo percibir el alma bondadosa y sensible del narrador. Yo también he andado por donde él ha discurrido, un poco más despacio tal vez, pero con el mismo espíritu de tolerancia y la misma tranquilidad de conciencia.

Tal vez ha influído en mí, gran simpatía por el interesante «reportaje» de mi excelente compañero, la dedicatoria que en la primera página dice: «A mi madre a quien, poco o mucho, debo todo lo que soy».

Héctor DE SAAVEDRA.

ULTIMAS ETAPAS DE LA GRAN TRAGEDIA

(La Guerra Mundial día por día)

3 DE SEPTIEMBRE, 1918

En su avance dirigido hacia Cambrai, los ingleses han tomado catorce aldeas y 10,000 psisioneros. Han ocupado asimismo a Quéant, punto de inmensa importancia para los alemanes, ya que es allí donde se unen las líneas Drocourt- Quéant y la Hindenburg.

Tropas francesas y norteamericanas han cruzado el Vesle, persiguiendo a los alemanes en un frente de 35 kilómetros. Los franceses han cruzado el Somme y han tomado posiciones en su margen oriental. Al norte de Noyon han continuado su avance.

DESDE PARIS

LA PUÑALADA AL VALS

Esta mañana el cartero deja entre mis manos una carta. Una carta fechada en Viena.

La carta es de un viejo profesor, padre de una muchacha encantadora, que conocí hace años en Viena misma, y que después les hice conocer París, como ellos me habían mostrado los rincones raros de la capital austriaca. Sin comentarios, he aquí algunos párrafos de esta carta del viejo profesor, al final de la cual encuentro algunas líneas de su hija:

«...pero dejemos ese triste asunto, que no tiene remedio: el mal está hecho, y a mi modo de ver para siempre... Nuestra ciudad ha cambiado radicalmente. Ni usted ni nadie la conocería. Y lo que no sólo ha cambiado, sino que ha muerto, apuñaleado en media calle, es el vals, nuestro Vals Vienés. Esta amada Viena había hecho del «Bello Danubio Azul» una especie de sinfonía religiosa, y tenía a los Strauss (a Johann, a Johann hijo, a Eduardo y a José) como la encarnación misma del alma vienesa. Pero al vals vienés le han dado una puñalada por la espalda, le han abatido en medio Prater, en medio Ring, en medio Kohlmarkt. Su imperio ha terminado...»

«...y eso creo yo que sea lo más grave, porque es la disolución de los últimos elementos verdaderamente austriacos...»

«...con el vals ha muerto lo genuino vienés, el espíritu ligero que un poeta había comparado con «una bufanda de seda que flota en el remolino de un vals». Nosotros estábamos orgullosos del «encanto de Viena», del «perfume de Viena», del «espíritu de Viena»... Encanto de un vals para referirme a Strauss de nuevo, que los parisienses mismos encontraban a veces superior al encanto de París. Su asesinato—le repito que ha sido perpetrado en medio Ring, en medio Prater—es mucho más grave de lo que a primera vista parece. Lo que tenemos más de sesenta años no acordamos con melancolía del Viena anterior a la guerra, pero yo estoy seguro de que, de aquí a veinte años los muchachos que conocieron Viena anterior a 1938 sentirán una nostalgia más grande aún, porque para entonces ya no habrá, en Viena, nada de todo lo que antiguamente constituyó su prestigio: en el fondo de vaso no se dirá que hubo el más leve perfume...»

Etc. Etc. Etc.

Y la hija del profesor me escribe por su lado:

«...es mejor que no venga ¿para qué? Fase directamente hasta Praga. Todos los extranjeros como usted, que amaron Viena porque la comprendieron bien, no deben dejar que se borre, en sus recuerdos, la imagen de lo que conocieron...»

«...también se terminó todo esto y las vienesas auténticas como nosotros creemos que no volverá más. El hotel se cerró, el café también—¿se acuerda de nuestras soirées?—y ya no sabemos reír. El corazón de Viena está hecho un nudo...»

Otras cosas me dice la carta de esos dos espíritus selectos de la selecta Viena. Yo evoco mis días y mis noches a orillas del Danubio siempre bajo el idilio brujo del vals. Del vals tan calumniado, tan vilipendiado en otras atmósferas, pero que en la atmósfera de Viena resultaba una flor, la única flor que aquella encantadora ciudad podía ostentar prendida en el corpiño. Del vals que todos los grandes músicos de la tierra han reverenciado, y que, aunque fuera de Chopin o de Debussy, era en Viena que había que escucharlo, no en Varsovia ni en París.

Y yo me pregunto: ¿qué hará en estos días sombríos para Viena el grande, el admirable Franz Lehar con su cabeza cuadrada, con sus mejillas rosadas y mofletudas, con su sombrero «melón» y su cuello de pajarita eternos? ¿Hacia dónde dirigirá sus pasos? Y sobre todo, ¿qué va a hacer con su musa, con su vals, con su melodía vienesa, revienesa, re-re-vienesa hasta la médula sensible?

Eduardo Avilés Ramírez.

IDILIO

Aguas del río, amarillas...
luna color de naranja...
oro pálido en las cumbres,
oro de luz en las almas.

Tu recuerdo se hace de oro,
de naranja, luna y agua,
y se convierte en sonrisa
de amarillo iluminada.

Tomo tu mano rendida
y por la noche estrellada
vamos, en naves de sueño,
hacia el sol de la esperanza!...

E. FERNANDEZ ARRONDO.

(Del próximo libro «Hacia mí mismo»).

L I B R O S

INTRODUCCION AL ESTUDIO DEL SEGURO DE VIDA, por Pedro A. Riveiro Vidal.

Acaba de llegar a nuestra mesa de redacción la obra «Introducción al Estudio del Seguro de Vida», de la cual es autor el señor Pedro A. Riveiro Vidal.

Tiene, entre sus valores, el de ser la primera obra de seguros que se escribe en Cuba, donde casi todas las obras de esta índole que se manipulan son extranjeras.

Riveiro Vidal se ha propuesto con su libro, editado por el Departamento de Publicaciones de la Facultad de Derecho de la Universidad, poner al alcance del hombre de negocios, del contador privado y del contador público las reglas vigentes en el seguro de vida, las nuevas orientaciones en esa materia, los cálculos para determinar las primas, las estadísticas, las tablas de mortalidad y otras cuestiones de utilidad práctica.

Tanto el que desea iniciarse en esos estudios como el que necesite una visión general del seguro de vida como complemento de su cultura profesional, encontrará un verdadero compendio en el libro de Riveiro Vidal.

He aquí los títulos de los capítulos del libro: (I), Noción histórica; (II), Carácter general del seguro; (III), El Seguro de vida; (IV), Rentas vitalicias; (V), El cálculo de las primas; (VI), Los dividendos en el seguro de vida; (VII), Valuaciones; (VIII), Las tablas de mortalidad; (IX), Las tablas de conmutaciones; (X), El contrato de seguro de vida; (XI), El profesional del seguro de vida.

Por los títulos citados de los once capítulos se puede comprender el interés que encierra.

M.E.C.D. 2016

Globéol

aumenta el apetito, facilita la digestión y la asimilación:

es el remedio ideal de todas las enfermedades causadas por el empobrecimiento de la sangre.

ANEMIA, NEURASTENIA, TRASTORNOS DEL DESARROLLO, PERDIDA DE MEMORIA.

El GLOBEOL ha sido objeto de comunicaciones a la Academia de Medicina.

De venta en todas las farmacias o en los establecimientos Chatelain, calle de Valenciennes, 2, París.

Es un producto CHATELAIN LA MARCA DE CONFIANZA

ESCUADRILLA TEMPORAL DE CATORCE BUQUES DE EE. UU. EN EL ATLANTICO

WASHINGTON, septiembre 2. AP El departamento de Marina anunció ayer inesperadamente que una escuadrilla «temporal» del Atlántico compuesta de catorce de los buques de guerra más modernos se formará inmediatamente.

Sin explicación alguna, la nota dice que la escuadrilla, que estará formada para el 6 de este mes, se compondrá de siete cruceros ligeros de 10,000 toneladas y de siete destroyers.

Mandará la escuadrilla el contralmirante Forde A. Todd.

La nación no tenía ninguna fuerza organizada en el Atlántico desde que la flota se concentró en el Pacífico durante la crisis chino-japonesa de 1931-32.

LLEGARON A UN ACUERDO EL EMBAJADOR JAPONES Y EL COMISARIO LITVINOFF

TOKIO, septiembre 2. (Havas).—Oficialmente se anunció ayer que en la entrevista celebrada el miércoles, en Moscú, por el comisario de Estado ruso, M. Litvinoff, y el embajador japonés Shigemitsu, se llegó a un acuerdo completo para el establecimiento de la comisión mixta que ha de fijar la frontera en la región del lago de Khazan.

TOMATE RAFEL TRIPLE-CONCENTRADO

Matanceras

La boda de hoy

En San Pedro.

Abre esta noche sus puertas la poética iglesia versallesca de la que es Párroco el Reverendo Padre Antonio Huerta, para unas bodas que tienen de la sociedad matancera, las más grandes simpatías.

Quiénes los novios?

Albertina Cartaya, magnífico tipo de belleza criolla y Orestes Martínez, cumplido, caballero y muy estimado joven.

Con anterioridad a esta nota de hoy he dado los nombres de padrinos y testigos de ese ceremonial que congregará en las naves del templo, cuyos cimientos besan las aguas del Yumurí, a numerosísimas representación de nuestra sociedad.

Vienen de la Habana familias varias para asistir a esta boda de Albertina y Orestes, que será tema preferente de mi próxima correspondencia.

A las nueve p. m. el ceremonial.

El Sagrado Corazón de Jesús

El decano de nuestros colegios.

Señalado está para el primer martes de septiembre—el seis— la apertura de curso en el gran plantel educacional, que dirigen los hermanos Maristas.

Nuevos beneficios para los alumnos, nuevos métodos en el plan de enseñanza, avalorarán este curso la instrucción en ese magnífico centro cultural, por cuyas aulas han pasado de cuarenta y cinco años a la fecha, generaciones de generaciones yumurinas.

Una de las mejoras introducidas en el servicio de enseñanza, refiérese al de ómnibus que llevarán y traerán a todos aquellos alumnos, que viviendo lejos del Colegio tengan necesidad de utilizar los mismos.

Un Hermano Profesor acompañará a los muchachos en sus viajes y a expertos drivers han sido encomendado el mando de dichos ómnibus.

Al Director, el ilustrado, culto, afable y virtuoso hermano Justo, podrán dirigirse para mayores detalles sobre este nuevo servicio que abre El Sagrado Corazón de Jesús, a sus educandos.

El auge y preponderancia que disfruta en esta población ese Centro educacional no es ignorado por nadie, porque por él han desfilado los descendientes de las principales casas de esta sociedad, que forman hoy millares de millares de ex alumnos.

Hay el propósito y de ello he hablado con muchos médicos eminentes, abogados prestigiosos, ingenieros, farmacéuticos y otros profesionales, que recibieron su primera instrucción en el Sagrado Corazón de Jesús, de formar la Asociación de Ex Alumnos, para celebrar brillantísimamente las bodas de oro del Sagrado Corazón de Jesús.

Bajo la bandera del alma mater nos congregaremos todos, con aquel grupo de fundadores, entre los cuales me enorgullezco en pertenecer, que se llaman Jesús Penichet, oculista famosísimo, Reverendo Padre Florencio García, ilustre sacerdote Paúl, Luis Amézaga y Roldán, destacada figura de nuestras finanzas, Rafael Gastón, renombrado ingeniero, Oswaldo García, perteneciente al alto personal del Banco de Canadá, y después de éstos que tenemos los primeros números en la inscripción del Colegio, la pléyade de nueve lustros que año a año ha venido sucediendo contándose ya padres, hijos y nietos que han recibido el divino pan de la enseñanza, primero de los Reverendos Padres Paúles, después de los Hermanos Maristas, Orden Religiosa que cuenta en sus filas, talentos, prestigios y glorias reconocidas en toda la República.

Jóvenes en su mayoría esos profesores de la Orden Marista, practican la enseñanza con los métodos más adelantados, con las innovaciones más nacientes en los sistemas de enseñanza del mundo entero.

Sepan pues los padres de familias matanceras, que el día seis del corriente septiembre, comenzará sus clases el gran colegio «El Sagrado Corazón de Jesús» el más antiguo, de más renombre y de más fama de la Atenas.

Una comedia china

En Sauto.

Mañana en función extraordinaria se celebrará en Sauto una gran velada auspiciada por la Colonia del Celeste Imperio, representándose la preciosa comedia «La embriaguez de un director», interpretada por artistas chinos.

Trama interesante, porque se desarrolla la escena entre personajes de sugestiva simpatía, es esa de la comedia que mañana admiraremos en Sauto.

Los palcos colocados entre nuestras principales familias, auguran un lleno completo.

A Sauto mañana todos aquellos que confraternicen con esos nobles hijos de la república oriental.

Más de bodas

La del domingo en la tarde.

Dupla ceremonia nupcial que está llamada a revestir caracteres brillantísimos en esa que tendrá por marco en la tarde del cuatro de septiembre, fecha grabada en la historia de nuestra nacionalidad con tan recios caracteres, en la Santa Catedral de San Carlos.

Dos señoritas bellísimas de muy apreciable familia matancera: Mercedes y Anita Dávalos Delgado, unirán sus destinos a los de dos caballeros prestigiosos y distinguidos que son Abel Villar Guerrero y Felipe García Santana.

Como dato interesante diré que apadrinará a una de esas parejas a Felipe y Anita, unos novios que no están muy lejos de la sacristía: la gentilísima Aida Dávalos, hermana de esas dos fiancés, y su prometido el distinguido clubman Rafael Díaz Tellaeche.

Mercedes y Abel serán apadrinados por la señorita María Isabel Villar Guerra, hermana del novio y el señor Andrés Haza Guerra.

En extremo original será la entrada en el templo de esos cortejos nupciales, porque lo harán a la vez las dos parejas, seguidas de sus testigos.

El Reverendo Padre doctor Jenaro Suárez actuará como representante de Cristo en la dupla ceremonia, bendiciendo separadamente a las dos simpatiquísimas parejas.

Me obligo a la reseña de estas bodas, que por las simpatías de que disfrutan los novios en nuestro mundo social, y sus grandes relaciones, constituirá un verdadero sucess.

El gran programa de mañana

Sin tregua durante el día.

Pleno de interés, de amenidad y deleite, son los actos organizados por la oficialidad del Regimiento aquí destacado, para conmemorar la augusta fecha del cuatro de septiembre de 1933, en que surgió como un otro adalid para la defensa de la soberanía cubana, el coronel Fulgencio Batista y Zaldívar, carácter, voluntad, energía y tesón que encausó a nuestro pueblo, después del derrumbe del doce de agosto, por la senda del deber, del respeto, de la cordialidad y el orden, en franca bancarrota en esos momentos.

Desde las doce y un minuto de la noche de hoy, se iniciarán los festejos en el cuartel Agramonte, cordializando clases y jefes, en el más desbordante regocijo, y en la mejor y más plena confraternidad.

Tres actos se destacan en el programa de mañana, combinado sabiamente por el teniente coronel Gonzalo García Pedroso, Jefe Militar de este distrito.

Al almuerzo al que han sido invitados las autoridades, la prensa, y las más destacadas figuras de nuestras clases vivas, los fuegos artificiales que se quemarán en la esplanada de frente al cuartel y el gran baile que congregará en el balneario de Dubrocq, que preside el comandante Basilio E. Guerra a toda nuestra gentry.

Habrá además durante todo el día pasatiempos, diversiones, y alicientes que atraerán a aquel soberbio edificio de la barriada versallesca a todos los elementos de nuestra población.

La iluminación que lucirá el cuartel Goicuría, las noches del tres y el cuatro de septiembre es lo más fastuoso, lo más bello y lo más original que jamás admiráramos aquí.

En las pruebas efectuadas ya, se ha podido aquilatar el derroche de buen gusto y la severa elegancia de que han hecho gala los encargados de tan ímproba y meritoria labor.

Enrique Lauzurica

A Washington.

Dió por terminada su temporada en la playa, el treinta y uno de agosto, para regresar al Central Washington en compañía de su apreciable familia, donde tienen su oficial residencia.

Con la ida de los Lauzurica se resta el grupo de los aficionados a la pesca en la playa a uno de sus mas entusiastas amateurs.

Hasta el próximo verano, decimos a esos alables amigos.

El doctor Aguirregaviria

Con la misión cubana.

Acompañado de su esposa la señora Socarrás, está ya de regreso en Cuba el teniente Aguirregaviria, que representó a Cuba en Venezuela, como integrante de la misión que envió nuestro país a aquella hermana república.

Daré mi bienvenida también en esta nota a la doctora Urquiaga, que formó parte del grupo y que disfruta de tantas simpatías en esta sociedad.

La doctora Urquiaga, fué jefa de las Misiones educativas de la Provincia y supo captarse en el tiempo que convivió con nosotros, los mayores afectos y la más grande admiración.

La primera piedra

De un hogar infantil.

Para las diez de la mañana del domingo cuatro de septiembre, ha sido fijada la ceremonia de colocación de la primera piedra del edificio que se levantará en Guanábana, en los terrenos cedidos por el Consejo Provincial, para el Hogar Infantil númetro tres de la Misión Educativa que presiden la Dra. Carmen Rosa Aguiar y Guillermina de Armas.

Asistirá al acto el Obispo de la Diócesis Monseñor Alberto Martín y Villaverde así como el Gobernador de la provincia, el Alcalde Municipal y todas las otras autoridades de la localidad.

Los magníficos terrenos en que se alzará ese edificio que lindan con la carretera Central y están a unos pocos minutos de la población, son los mismos en que estuvo establecida la estación experimental del Gobierno Provincial.

El teniente coronel Gonzalo García Pedroso y la doctora Carmen Rosa Aguiar y Guillermina de Armas, encomiendan a mi pluma la invitación que hacen a toda nuestra sociedad y nuestro pueblo, para que concurran a acto tan trascendental como el que inspira estas líneas.

En Varadero

El acto de mañana.

Con la mayor solemnidad será inaugurada mañana la linda capilla que distinguidos temporadistas y propietarios de aquella playa han levantado, en sustitución del modesto templo, que arrasó el temporal del treinta y tres.

Para asistir a la primera misa que se dirá en la capillita de Varadero van distinguidas damas habaneras que con las señoras Chicha Sánchez Sánchez y Mercedes Santeiro de Crusellas, tanto laboraron por que fuera realidad ese soñado ideal.

Magno proyecto

Del Ldo. Zabala.

En las columnas del diario local «El Imparcial» ha dado a luz un interesante escrito del Miguel Zabala Alsina, que trata sobre el proyecto por tan largo tiempo acariciado por el distinguido profesional, de la fundación de un Casino balneario en los terrenos del reparto que lleva su nombre.

Conocedores del tesón y la recia voluntad del Ldo. Zabala y su nunca desmentido entusiasmo por todo lo que significa auge y mejoramiento para la población esperamos la realidad ese ideal, que atraería a Matanzas núcleos de turistas extranjeros y fomentaría el intercambio con las principales ciudades de la República.

Según el Ldo. Zabala, en el esbozo que hace de su proyecto, se construirá una gran piscina, en la poceta que está contigua al establecimiento de Allende, edificándose un precioso Casino, con playas de arenas que lo circunden, y campos para ejercicios gimnásticos.

Un útil resguardo para embarcaciones hará también el Ldo Zabala y en la parte de los terrenos de su propiedad que dan frente a la carretera construirá hermosos parques.

Matanzas que está necesitada de un sitio amable para aquellos que hasta aquí llegan y después de visitar las Cuevas, Monserrat, el valle o la Cumbre, no tienen un lugar de descanso apropiado, esculpirá el nombre de ese entusiasta matancero, con recios caracteres, si sus ideas culminan, como esperamos en algo tangible y real.

La última nota

Para dar cuenta de la mejoría de distintos enfermos por los que tanto se ha venido interesando la Crónica en estos días.

La primera la señora Ana Rosa Lavastida de Barreras, que está ya en vías de un total restablecimiento, de la operación de apendicitis a que fué sometida recientemente en la Habana.

Es también más halagador el estado de la señora Angelina P. de Lamar Presas que también fué sometida a delicada intervención quirúrgica.

Y ya de alta del ataque reumático que lo recluyó en su hogar, el Presidente del Casino Español, nuestro querido amigo Eudoro Alba.

Manolo JARQUN.

Dr. M. COSTALES LATATU

Consultas: Lunes, Miércoles y Viernes. (Exclusivamente)

PRADO, 98. TURNOS: $10.00.

EXITO MARAVILLOSO

Miles de testimonios. Una fórmula especial para cada cura. (20 años de experiencia). **El método del Abate Ramon.** Cura: Diabetes, Riñones, Corazón, Hígado, Reumatismo, Bronquitis, Obesidad, Enteritis, Estómago, Arterio-Esclerosis, Nervios, Estreñimiento, Reglas dolorosas, Várises, Nada más que plantas. Solicite el libro gratis **Escriba a Dr. P. Ramírez, Representante de Laboratorios Botánicos. Apartado 1244, Habana.**

DETRAS DE SU SERVICIO TELEFONICO ESTA LA *Constante Cortesía* DE

LA VOZ AMABLE DE LAS OPERADORAS

LOS EMPLEADOS Y OBREROS ATENTOS A SERVIRLE

EL PERSONAL DE NUESTRAS OFICINAS

Cuba, en todas las épocas, disfruta del mejor y más barato servicio telefónico del mundo.

Un factor importante para conseguirlo, han sido treinta años de ardua labor y la eficaz cooperación del espíritu de servicio que constituye una tradición para nuestros empleados.

Cortesía y eficiencia son palabras importantes entre nuestro personal.

CUBAN TELEPHONE COMPANY

CRONICA HABANERA

COMPROMISO DEL GRAN MUNDO

Con gusto nos hacemos eco del compromiso amoroso de dos jóvenes, amigos muy queridos del cronista, que se encuentran actualmente en Nueva York.

Trátase de la señorita Ohilda Touzet y Martínez, expresión suprema de la gracia, de belleza y simpatía, y del joven tan correcto y tan caballeroso Jorge Prats y Cubas, cuyas relaciones quedarán formalizadas oficialmente en la tarde de hoy mediante la petición de mano que harán los distinguidos esposos Gabriel Prats y María Dolores Cubas, padres del novio, ante la respetable dama Angelita Martínez viuda de Touzet, madre de la novia.

La boda está concertada para fines de mes en Nueva York donde el novio desempeña un cargo de importancia en la renombrada casa de productos Bayer.

Próximamente daremos a conocer la fecha fijada.

Felicidades.

DEL MUNDO JUVENIL.—Silvia Estrada y Laborde, la bellísima señorita tan admirada en nuestros salones elegantes, ofrecerá hoy un almuerzo en su residencia a un grupo de amigas, con motivo de embarcar próximamente hacia el colegio donde se educa en el Norte.

—

En horas de la noche de hoy tendrá una comida en el Country Club el conocido joven Rafael Cuéllar, que reunirá un grupo de parejitas de su amistad.

—

Mañana domingo, acompañada de su primo, el simpático joven Max Borges y Recio, embarcará rumbo al Sagrado Corazón de Ohío la lindísima señorita Josefina Díaz Recio, una de las figuritas más celebradas de la última promoción.

—

El miércoles siete del corriente tendrá un bridge party en su residencia del Reparto Miramar, para un grupo exclusivo de sus amistades, la bella y encantadora señorita Celita Hidalgo Gato y Comas.

—

El domingo once en el aristocrático Country Club de la Habana se propone ofrecer un te la señorita Angélica Sánchez Zayas, tan graciosa y tan bonita.

—

También ofrecerá un te en el Country Club para algunas de sus amistades, el domingo dieciocho del corriente, la bellísima señorita Babette Stevens.

LOS ESPOSOS PEREIRA-GOMEZ COLON.—Han regresado ayer del famoso Balneario de San Miguel de los Baños, donde estuvieron una larga temporada en el Gran Hotel, el señor Andrés Pereira y su esposa Herminita Gómez Colón con sus hijos Andrés y Alfredo.

La señora de Pereira, tan gentil y tan elegante, se propone embarcar mañana domingo rumbo a Nueva York donde se reunirá con su madre amantísima, la alta dama María Jaen de Zayas, que allí se encuentra de temporada.

FELIZ ANIVERSARIO.—El doctor Antonio Soto y su bella esposa Tetí Polo, tan estimados entre el grupo numeroso de sus amistades, cumplen en esta fecha veintitrés años de dulce y completa paz conyugal.

Los señores de Soto salieron ayer, acompañados de sus hijos, rumbo a San Miguel de los Baños, el conocido Balneario Matancero.

Allí pasarán unos días.

Felicidades.

DE VIAJE.—En el Florida embarcarán mañana domingo para Miami, a fin de seguir a Nueva York, el señor Fernando Villapol y su interesante esposa Laura Tarafa con la encantadora señorita Chinie Gómez Tarafa.

—

En el mismo barco saldrán el señor Carlos Govea y señora con el simpático joven Charlie Govea.

SANS SOUCI.—Gran noche será la de hoy en el espléndido restaurant Sans Souci que tan favorecido se ve siempre por la sociedad habanera.

Con motivo de su fiesta de todos los sábados reinará la alegría desde primera hora.

El baile será amenizado por la orquesta Palau y por el septeto Cauto.

Y habrá show, dos veces en la noche, con el concurso de la valiosa pareja Consuelo y Artime, de la bailarina Adelina Durán y de la notable pareja Elpidio y Margot.

Pleno de animación, concurrencia y alegría aparecía Sans Souci en su último jueves de moda, a donde afluyó gran público tanto del turismo como de la sociedad habanera.

Todas las mesas de la amplia terraza estaban colmadas de familias, destacándose un party de numerosos comensales, del que era anfritión el señor Pepe Gómez Mena y su señora Elizarda Sampedro, y en donde se reunían las señoras Seida Cabrera y Edelmira Sampedro, las señoritas Rosario de Blanck y Loló Vinent, y los señores Fico Fernández Casas, Raúl del Monte, W. Caswell y Jesús Azqueta.

Otra mesa con la señora Victoria Bravo y dos simpáticas parejitas: María Luz Quiñones y José Antonio Villamil y María Victoria Quiroga y Jorge Portal.

Los jóvenes esposos José Cancio y Lily Goudie, se reunían con estas parejas Gloria Seiglie y Johnny Goudié y Silvia Seiglie y Arturo Goudié.

Dos parejitas reunidas en otro party: Lalita Salazar y Arturo Mc Donald y Virginia Palicio y Rafael de Cárdenas.

El señor García Bango y su señora Ada Espinosa, con su graciosa hija Gisela G. Bango y el joven Jorge Morales.

Otra mesa con dos parejas: Fina Loret de Mola y Gastón Godoy y Finita Godoy y Alberto Portuondo.

El señor Mussie del Barrio y su señora Lydia Martínez con Pedro P. Rabell y señora Ofelia Patterson.

Numerosos son los partíes que están concertados para la fiesta de hoy.

Tema para la crónica.

OPERADA.—En la clínica de J y 17 en el Vedado, ha sido operada en días pasados de apendicitis la graciosa señorita Panchita Fernández Santana.

Operación feliz que practicó con su habitual pericia el notable cirujano doctor Elpidio Estincer.

(Continúa en la página SIETE)

OCASION UNICA

GRAN VENTA ESPECIAL

Objetos de Arte y de Uso Práctico, Propios Parí Obsequios.

A PRECIOS INCREIBLES

DESDE $1.00 HASTA $10.00

(Vea las vidrieras).

JOYERIA: S. Fondón y Ca., S. L.

"LE TRIANON"

GALIANO 91, ENTRE SN. RAFAEL Y SN. JOSE

LIQUIDACION VERANIEGA

Algunos ejemplos convincentes!

No solamente los artículos de riguroso verano, sino muchísimos otros que pueden usarse en el Otoño, han sido devaluados radicalmente para esta Liquidación. Estos ejemplos de la sección masculina son una prueba. Y con razón puede decirse, observando los precios, que están:

"botados"... a como quiera!

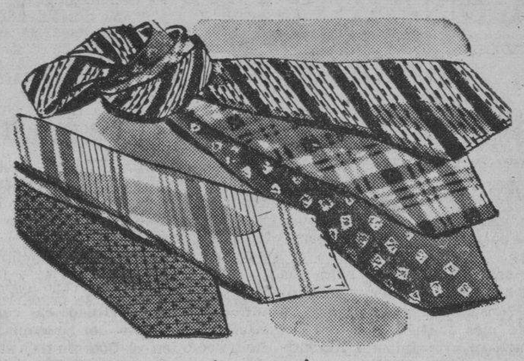

CORBATAS de seda vegetal, en gran variedad de diseños y pintados, sobre todos los fondos. Para liquidar, a **39c**

Otras, a **25c** — Valían 55c y 65c

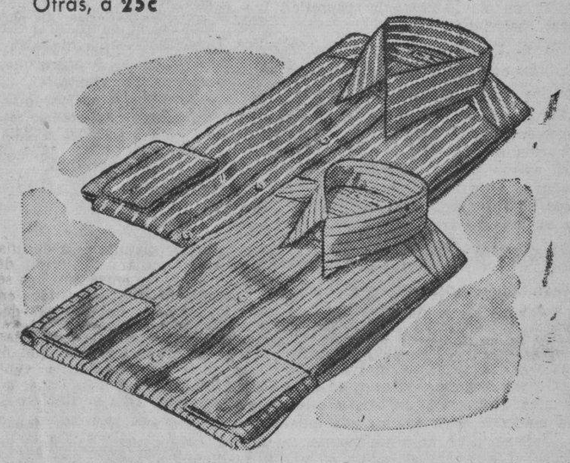

CAMISAS de poplín, en color entero y en fondo de color, a listas. Cuello planchado de punta larga. Para liquidar, a **1.39**

Valían 1.50, 1.75 y 1.95

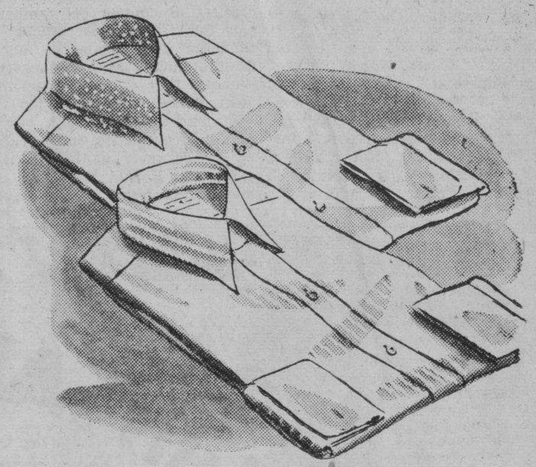

CAMISAS de batista y de poplín, brocadas o a listas brillantes. Cuello planchado. Para liquidar, a **1.57**

Valían 1.95 y 2.25

CORBATAS de foulard, con y sin forro, y también de seda vegetal, en gran variedad de pintados. Para liquidar, a **68c**

Valían 95c, 1.20 y 1,35

Examine hoy mismo estos y otros muchos artículos que brindamos en la sección masculina, en la planta baja, esquina de águila y san rafael.

fin de Siglo

EL UNICO ESTABLECIMIENTO DE LA HABANA QUE TIENE AIRE ACONDICIONADO!

ARROLLADA POR UN TREN UNA PROCESION FUNERAL

RIGA, Estonia, septiembre 2. (Havas).—Un tren arrolló una procesión funeral judía en un paso a nivel próximo al nuevo cementerio hebreo, matando a tres de los participantes, uno de ellos la viuda del difunto, e hiriendo a dos. Debido a que parte del convoy descarriló, resultaron también muertos dos empleados ferroviarios y heridos de gravedad siete pasajeros.

M.E.C.D. 2016

NACIONAL hoy
CIFESA presenta con ORGULLO el PRE-ESTRENO en CUBA de la super producción española
Carmen
LA DE TRIANA
la MAXIMA INTERPRETACION de
Imperio ARGENTINA
con RAFAEL RIVELLES Y MANUEL LUNA
con música de los Maestros MOSTAZO y MUNOZ-MOLLEDA
50 Antes de 6½ — Despues 60 — TERT. 20¢

ESCENARIO Y PANTALLA

N O T A S

NACIONAL: ESTRENO de «CARMEN» con IMPERIO ARGENTINA

Es pon fin hoy el pre-estreno de «Carmen» la esperada super-producción «Cifesa» de la que es protagonista la primera figura del cine hispano: Imperio Argentina, la genial y única.

«Carmen» (la de Triana) es una historia andaluza de amor y de sangre, de sensualidad y de drama, en el marco más suntuoso que ha hallado para su arte Imperio Argentina a lo largo de su brillante carrera artística. En el papel de la gitana ardorosa, de la hembra fatal, en cuyo círculo trágico mueren los hombres posesionados de una pasión delirante, frenética. Imperio Argentina esta sencillamente indescriptible. La copla andaluza ha vuelto a hallar en sus labios la expresión ideal inconfundible.

En el baile su cuerpo juncal se cimbrea con todas las gracias y todos los riesgos de la tentación.

Pero, «Carmen» es además, un espectáculo grandioso, a base de escenarios magníficos, de numerosísimos extras, de un gran movimiento escénico y de recursos cinematográficos como nunca se han utilizado en el cine español. «Carmen», con Imperio Argentina, Rafael Rivelles, Manuel Luna y Alberto Romea es un triunfo rotundo de Florian Rey.

«Carmen» solamente se exhibe tres días, comenzando hoy y pasa por la pantalla del «Nacional» exactamente a la 1.10, 3.20, 5.35, 7.45 y 10 de la noche, acompañada en todos los turnos por la variedad en colores «Una noche con las estrellas de Hollywood» en el Cocoanut Grove, y por el último noticiero.

Los precios serán: 50 centavos tarde, 60 centavos noche. Tertulia, a todas horas, 20 centavos, y niños, a todas horas 20 centavos.

Todos los pases sin excepción quedan suprimidos.

El próximo sábado 10 de septiembre debuta la famosa orquesta de color «Los Champions del Ritmo» (Joe Robichaux and his Rhythm Boys) disciplinados y entusiastas, entre los cuales hay cantantes, bailarinas, actores y acróbatas, que actúan secundados por una extraordinaria orquesta de 14 instrumentos, bajo la dirección de una muchacha rebosante de personalidad y de gracia y que alterna sus gestiones batuta en mano con la interpretación vocal de sus preciosos números.

HOY: G. ROGERS Y D. FAIRBANKS JR., EN EL RIVIERA

Hoy vestirá sus mejores galas este elegante teatro por presentar la clamorosa y cautivadora film «El mundo se divierte», que tiene por máximos intérpretes a la maravillosa Ginger Rogers y al gran favorito Douglas Fairbanks, Jr. La muchacha moderna, peca cuando ella quiere... Sabe usar admirablemente la cabeza y «atrapar» al esposo q. mejor créen llenar sus aspiraciones...! A veces se entregan al romance ciegamente, porque el alma joven suspira por estas expansiones del espíritu... pero, saben reaccionar a tiempo y no comprometerse sino hasta la medida que estimen conveniente. Ginger Rogers es un ejemplar magnífico de este tipo de mujer moderno... Conjuntamente se estrena la film de sensacional aventura, «Un mensaje sin letras», con Preston Foster y Salli Eilers. Además, el cartón de Popeye «El club de los garrotazos», la Variedad Encantadoras Musicales y el Noticiario Paramount. Los precios: 30 centavos por la tarde y 40 por la noche. Niños, tarde y noche, 20 centavos, y Tertulia 15 centavos.

Mañana, desde la una, extraordinaria matinée con el mejor programa del año: la exquisita Loretta Young y el nuevo ídolo Richard Greene en la soberbia super-joya «Cuatro hombres y una plegaria», y Movita y John Carroll en el romance «Rosa de Río Grande». Además, estreno del primer episodio de la ultra-dinámica serie «El viaje de Roldán a Marte».

El lunes, en día de gran gala y esplendor, Artistas Unidos presenta con orgullo la máxima creación del genial Alexander Kordan, «Motín en las Montañas» o «La Llamarada», filmada totalmente en incomparable tecnicolor. Un gran drama de amor y heroísmo. Una film estupenda que descifra el enigma del tambor mágico que la leyenda señala como trasmisor de mensajes de muerte... Conjuntamente se estrenará la sentimental film «Dulce evocación», con Jean Parker y Eric Linden.

El martes, prepárese a reir como nunca lo ha hecho en su vida, con el rey de reyes de la alegría y la carcajada, Harold Lloyd, en «No se duerma, profesor».

Exito de «CUATRO HOMBRES Y UNA PLEGARIA» en el ENCANTO

Hoy, como todos los sábados elegantes se verá concurridísima la amplia sala de este aristocrático teatro con la más selecta representación de nuestra élite social. Un programa realmente extraordinario se presenta hoy: La exquisita Loreta Young y el nuevo ídolo Richard Greene en la soberbia y espectacular super-producción de John Ford «Cuatro hombres y una plegaria», con la colaboración distinguida de George Sanders, David Niven, Allan Hale, Reginal Denny y miles de extras. Completa el programa la sentimental y romántica joya «Dulce evocación» con Jean Parker y Eric Linden. Además el graciosísimo cartón «Periquín Arquitecto», las Instantáneas de Hollywood número 21 y el Noticiario Fox Movietone. Los precios: 30 centavos de 2.30 a 6.30 y 40 centavos después. Niños a todas horas, 20 centavos. «Cuatro hombres y una plegaria», se exhibe exactamente a las 3, 6.15 y a las 10, y «Dulce evocación» a las 4.30 y 8.10.

Mañana, desde la una, estupenda matinée con este mismo programa.

El lunes, en día de gran gala y esplendor, Artistas Unidos presentan con orgullo el máximo triunfo de Alexander Korda, «Motín en las montañas» o «La llamarada», filmada totalmente en maravilloso tecnicolor, un episodio épico de las luchas intestinas q. en la India sostienen los ingleses contra las indomables tribus. Un drama profundamente cautivador por su tema palpitante y su ambiente de insuperable belleza que el tecnicolor glorifica con sus pinceladas de naturalismo. Entre sus máximos intérpretes se destacan el niño estrella Sabú, Raymond Massey, Valerie Hobson y más de 5.070 extras. Esta Empresa recomienda con verdadero entusiasmo esta film incomparable. Conjuntamente se estrenará el intenso drama «Las de perder» con Don Terry, Jaqueline Wells y Robert Paige. La guerra contra el crimen y el vicio sitúa frente a frente a dos hermanos que se querían con fraternal afecto...! Una gran film de la Columbia que sostiene su interés inusitado desde su primera hasta su última escena.

MARTI: MAÑANA A LAS 10: «LA FIESTA DE LA PIÑATA»

En Martí se celebra mañana domingo a las 10 de la mañana una fiesta, que dejará grata recordación entre los niños de la Habana, nos referimos a la Fiesta de la Piñata, organizada con tanta originalidad que podemos garantizar que nunca se ha celebrado fiesta igual en los teatros habaneros. Para esta fiesta se colocarán dos enormes piñatas en la escena, con infinidad de cintas (una de ellas premiadas) y de las cuales tirarán los niños que se hayan inscripto previamente. Estas inscripciones se reciben hasta hoy sábado a las 6 de la tarde. El niño o niña que «rompa» una de las dos piñatas, además de la satisfacción de abrir una lluvia de dulces y juguetes sobre la escena tendrá un valioso juguete. Después que se rompan las piñatas, se regalará una entre todos los niños concurrentes para que se la lleven a su casa.

Además de la Fiesta de la Piñata, que será dirigida por Carlos Pous, el famoso negrito, y por Guido de Rivera, se exhibirá en la pantalla una esmerada selección de películas cómicas y muchos carteles en colores para que los niños, este domingo como todos, pasen su mañana en medio de risas y de emociones frívolas.

Los precios que se han fijado para esta Fiesta de la Piñata, son 15 centavos los niños y 20 centavos las personas mayores, y tertulia 10 centavos.

El teatro abrirá sus puertas desde las 9, empezando el espectáculo a las diez.

LUNES PAYRET
AFA presenta 2
ESTRENO en CUBA!
Luis SANDRINI
el "AS" de los cómicos, con ROSITA MORENO en la comedia del año!
"El CANILLITA y la DAMA"
MAS de HORA y MEDIA de RISA CONTINUA...! EL EXITO MAS GRANDE del CINE ARGENTINO!!!

GINGER ROGERS Y DOUGLAS FAIRBANKS JR., EN EL FAUSTO

Hoy vestirá sus mejores galas este majestuoso y modernísimo coliseo por presentar a la gloriosa Ginger Rogers y al gran favorito Douglas Fairbanks, Jr., en la lindísima super-joya «El mundo se divierte». Una trama de corte moderno, donde abundan las escenas pecaminosas de la juventud ávida de romance. El hombre es libre y tenorio empedernido, hasta que encuentra «la horma de su zapato»...! como le sucedió a Douglas Fairbanks Jr., cuando se encontró con Ginger Rogers, que empezó por proponerle «una unión convencional»... y acabó por hacerla el apéndice de su vida...! Otra gran atracción de este programa es la magnífica film «Un mensaje sin letras», brillantemente interpretada por Preston Foster y Sally Eilers. Además, el Noticiario Fox Movietone. Los precios: 30 centavos de 2.30 a 1.30 y 40 centavos después. Niños, a todas horas, 20 centavos y Tertulia familiar 15. «El mundo se divierte» se exhibe exactamente a las 4.10, 6.45 y 10.20, y «Un mensaje sin letras», a las 2.30, 5.20 y 8.43.

Mañana, desde la una, la más extraordinaria matinée de la Habana.

El martes... por fin... el Emperador de todos los emperadores... reyes... dictadores... y demás «comodines»... de la risa, la alegría, el buen humor y la carcajada...: Harold Lloyod en su máxima creación, «No se duerma, profesor». Si usted cree que ya ha visto lo más gracioso que se puede ver en el cine... le compadecemos... pues está usted absolutamente equivocado.... Rectifique su gran error viendo al artista de los inseparables espejuelos, en «No se duerma, profesor», y le garantizamos las dos horas más alegres de su vida...! De California a New York, de costa a costa, a través de todos los Estados Unidos, diviértase con la hilarante odisea del profesor loco que interpreta Harold Lloyd. En Petaluma pierde los pantalones...! En Keckuk lo zarandean con sus astas las reses...! En Yuma se esconde en un «trailer» donde viaja un matrimonio en plena luna de miel...! En Manhassep casi lo estrangula una fornida dama...! y en Broadway... es «el acabose...! Conjuntamente se estrenará «La Calle del Escándalo» con Lew Ayres y Louise Campbell.

RADIO CINE: «LA ESCUELA DEL CRIMEN»

Hoy y mañana son los últimos días que presenta el amplio Radio-Cine, el magnífico programa de la Warner compuesto por las gigantescas producciones tituladas «La Escuela del Crimen» interpretada por los seis muchachos que actuaron en la estupenda producción titulada «Callejón sin salida» esta vez secundado brillantemente por Humprey Bogart y Gale Page. En esta producción de intensísimo drama, acción movida y colosal argumento, se analiza en sus escenas las condiciones tan lamentables en que se encuentran los reformatorios para jóvenes delincuentes en los Estados Unidos de América.

La otra película se titula «Penrod y su pandilla» interpretada por Bobby y Biby Mauch protagonistas que fueron de «El Príncipe y el Mendigo.»

Para completar el programa se exhibe también una lindísima comedia en colores titulada «De pura raza» y además el último Noticiero Metrotone.

Los precios: Luneta y primer piso, 30 centavos antes de las 6 y media y después 40 centavos, los niños 20 centavos y la Tertulia, entrada por Concordia, 10 centavos.

«La Escuela del Crimen» empezará a las 4.00, a las 7.00 y a las 10.00 de la noche y «Penrod y su pandilla» a las 2.45, a las 5.45 y a las 8.50.

Mañana matinée desde la 1 y 30 con este programa por último día.

El lunes, día de fiesta nacional, empezará la función desde la una y media con la emocionante super-producción de la Metro titulada «Piloto de pruebas», de Clark Gable, Mirna Loy, Spencer Tracy y Lionel Barrymore. El lunes el mejor programa de todos los cines en el más grande teatro de Cuba.

Muy pronto: «Hijos sin hogar», de Kay Francis, con Anita Louise, Bonita Granville, Dickie Moore, Boby Jordan y una estupenda producción de la Warner, que se estrena también con «Ahí me las den todas», finísima comedia, de Frank Mac. Hugh, Luisa Facenda y otros muchos.

CARTEL DEL DIA

POR LOS TEATROS

MARTI: Desde las 3: «El hijo del Sheik», «Jornada heroica», Show y Aficionados. A las 12 de la noche: Función benéfica con Chaflán, Garrido, Alicia Rico, Piñero, Hernán Vera, Hortensia Coalla, Candita Quintana y otras

POR LOS CINES

NACIONAL: A-6700. A todas horas: «Carmen», variedad y revista.

ENCANTO: M-6055. A todas horas: «Cuatro hombres y una plegaria», «Dulce evocación y revista.

REX - CINEMA
SAN RAFAEL Y AMISTAD
TELEFONO M-2214
—HOY—

NOTICIARIO UNIVERSAL.
LOS PRELUDIOS. Música de Liszt.
SIMAO DA VEIGA. Caballos para el toreo.
LA MARCHA DEL TIEMPO.
METROPOLI ORIENTAL. Viaje a Tokio.
CIENAGAS DE LOUSIANA.
LOS SOBRINOS DE DONALD. Divertidísimo cartón del Pato Pascual. Walt Disney.
Cuarto Episodio del VIAJE DE ROLDAN A MARTE.
PRECIOS: 11 mañana a 4 de la tarde 15 centavos. De 4 de la tarde a 11 de la noche 20 centavos.
NIÑOS SIEMPRE 10 centavos.
SESION CONTINUA. AIRE ACONDICIONADO.

FAUSTO: M-7800. A todas horas: «El mundo se divierte», «Un mensaje sin letras» y revista.
ALKAZAR: A-6869. A todas horas: «El cobarde redimido», «El cabaret de las estrellas» y revista.
CAMPOAMOR: A-7054. A todas horas: «Escándalo matrimonial», «Locuras de un joven» y revista.
AUDITORIUM: F-4455. — «Cuatro hombres y una plegaria» y «El sacrificio del Dr. Hallett».
TRIANON: F-2403. «El pobre millonario» e «Ingratitud».
RIVIERA: F-2040. «El mundo se divierte» y «Un mensaje sin letras».
RADIO-CINE: M-1407. «La escuela del crimen» y «Penrod y su familia».
PAYRET: A-7157. «Aguila o sol», «Calumina» y Garrido y Piñero.
REX CINEMA: M-2214. Revista, variedad, cartón, etc.
NEPTUNO: M-1515. «Bloqueo» y «La muerte acecha».
OLIMPIC: F-3711. «Aventuras de Robin Hood» y «La voz acusadora».
FLORENCIA: U-3533. «Bloqueo» y «Esclavo de su genio».
INFANTA: U-3700. «Tres chiflados de Kentucky» y «Un viaje a París».
ROXY: FO-3255. «Aventuras de Robin Hood», «Sed de cariño» y episodio.
RIVOLI: FO-1130. «Cena en el Ritz» y «Mi abuelito».
REINA: M-2272. «Con las alas rotas» y «La venganza de Drummond».
RIALTO: M-1831. «El único camino» y «El muerto vivo».
LARA: M-2421. «Un carnet de baile» y «Seducción».
PRADO: M-2822. «Aventuras de Tom Sawyer» y «Prisionero de Zenda».
VERDUN: A-9206. «Sucedió en la Habana» y «Mi jaca».
ACTUALIDADES: M-5575. La ley que olvidaron» y «Tres argentinos en París».
LIRA: M-4474. «Maniquí», «Camino del pecado», variedades y aficionados.
CERVANTES: Lamparilla y Compostela. «Alma bravía» y «Los candelabros del emperador».
MAJESTIC: M-4477. «Las mujeres son así» y «Desde los tiempos de Eva».
BELASCOAIN: U-5200. «Bloqueo» y «Castillo de naipes».
CUATRO CAMINOS: M-3676. «La jugada de Mr. Moto» y «La pequeña rebelde». A las 12 de la noche: «Miss Aida y su espectáculo».
VIVES: F-3128. «La vuelta de Arsenio Lupín» y otras.
GRIS: F-4292. «Esclavo de su genio» y «Guerra sin cuartel».
MODERNO: X-1305. «Silencio de mujer» y «La venganza de Drummond».
SANTOS SUAREZ: I-4600. «La falsa Josette» y «Despierta y vive».
WILSON: U-5863. «Aventuras de Tom Sawyer» y «La vuelta de Arsenio Lupín».
TOSCA: I-3099. «Silencio de mujer» y «Barreras rotas».
INGLATERRA: M-5527. «Aventuras de Tom Sawyer» y «La vuelta de Arsenio Lupín».
CUBA: M-9796. «Sucedió en la Habana» y «Juventud del mañana».
ROJO: M-4794. «Una sombra que pasa» y «Piratas de encrucijada».
UNIVERSAL: (Egido y Monte). «New York turbulento» y «Los reyes del trapecio».
PARAMOUNT: (Rancho Boyeros).— «Rebecca» y «Gracias, Mr. Moto».
BELGICA: A-9128. «El diablo con faldas» y El último encuentro».
VIOLETA: M-3238. «La calle de la alegría» y «El regreso de Pimpinela».
MENDOZA: I-7285. «Romanza oriental» y «El bucanero».

RADIO CINE hoy 30¢ Niños 20 Tert. 10 — 40¢
GRAN EXITO!!! Dos lindas películas WARNER!!
"LA ESCUELA del CRIMEN"
Por SEIS MUCHACHOS... SEIS FORMIDABLES ACTORES!!! Una película para todos los padres y todos los hijos! SENSACIONAL!!! EMOCIONANTE!!!
Tambien se ESTRENA "PENROD y SU PANDILLA" por los Gemelos Billy y Bobby MAUCH

LUNES
La SUPER PRODUCCION mas FORMIDABLE de TODOS los TIEMPOS!
PILOTO de PRUEBAS
con Clark GABLE ★ Myrna LOY ★ Spencer TRACY

LA ORQUESTA FILARMONICA

Desde el entrante mes de octubre se reanudarán los Conciertos de la Sociedad «Orquesta Filarmónica de la Habana», lo cual constituye una halagadora promesa para cuantos sienten vocación por los Conciertos Sinfónicos.

La próxima temporada constará de 14 Conciertos, celebrándose dos al mes en el teatro «Auditorium», bajo la batuta del Maestro Roldán.

Fiel a su propósito, la «Orquesta Filarmónica», se propone presentar a sus abonados a los más grandes artistas del momento. Ya hemos informado a nuestros lectores de que en diciembre, el tenor Beniamino Gigli, figura del arte conceptuada como el sucesor de Caruso, vendrá a la Habana. Este Concierto será un nuevo galardón para la «Orquesta Filarmónica», cuya labor no necesita comentarios.

La relación de abonados ante tan brillantes perspectivas, ha superado con creces a todos los cálculos. Es una organización de catorce años de fundada y por su historial magnífico, la convierte en un centro de atracciones de la más alta calidad artística.

Las Oficinas de Inscripción de Abonados, están situadas en la Arcada del «Hotel Sevilla Biltmore» (por Prado), Teléfono A-8700.

Suscríbase al DIARIO DE LA MARINA por los teléfonos M-7911, M-7912 y M-7913, y por medio de sus agentes en todo el territorio nacional

UN PROGRAMA EXTRAORDINARIO EN EL ALKAZAR

Un lleno de record se registrará hoy en este popular coliseo, por presentar dos magníficos estrenos en Cuba de la Paramount: Lloyd Nolan y Mary Carlisle en el intenso y vigoroso drama de gangsters, «El cobarde redimido». Un drama basado en los hechos reales que amenudo nos relatan los periódicos en sus sensacionales páginas de suceso...! Profundamente intrigante y de acción que cautiva y espanta...! La otra gran atracción es la film musical «El cabaret de las estrellas» (Cocoanut Grove) con Fred MacMurral. Completa el programa el Noticiario Paramount. Los precios: 20 centavos de 1.30 a 6.30 y 30 centavos después. Niños, a todas horas, 15 y Tertulia Familiar, 10 centavos.

Mañana, desde la una la mayor matinée de la Habana, venga temprano.

El lunes, Rodolfo Valentino en «El Hijo del Sheik», el ídolo de ayer vs. los ídolos de hoy: Un muerto que tras doce años de recordación íntima en los femeninos corazones de millones y millones, reaparece en la pantalla de los mejores templos del arte séptimo en el mundo entero, logrando en todos ellos que las taquillas ostenten el: «Se agotaron las localidades». Para los que lo conocieron: no necesita tarjeta de presentación... Para los que no pudieron admirarle: esta es la oportunidad única y gloriosa...! «El Hijo del Sheik» se exhibirá con una película distinta cada día. El lunes, Charles Boyer en «La Historia se escribe de noche.» Martes, Clark Gable, en «La Ley de la Sangre», y miércoles, Charles Boyer en «El Jardín de Alah».

El jueves, el drama de gangsters más violento y espectacular del año, «El Tribunal del Hampa», un gran triunfo de la R. K. O. Radio que interpretan Chester Morris, Anne Shirley y Eduardo Ciannelli. Además, una formidable sorpresa...!

HOY A LAS 12: BENEFICIO A LA VIUDA DE MORENO EN MARTI

A beneficio de la viuda del malogrado y popularísimo actor cubano Guillermo Moreno, se celebra una función extraordinaria esta noche a las 12 de la noche en el teatro Martí. Función a la que cooperan con entusiasmo, demostrando plausible espíritu de compañerismo, casi todos los artistas que con él compartieron los aplausos del público en los escenarios de Cuba y también en los escenarios de Mexico, donde Guillermo Moreno dejó justificada estela de simpatías y admiración.

El programa que se ha combinado para esta noche, ofrece muchos alicientes al público, sobresaliendo entre éstos la actuación del popular astro de la pantalla mexicana «Chaflán», que se presenta en un sketch junto a Alicia Rico y Hernan Vera, Carlos Pous, el Diamante Negro, y Adelita Martínez, Federico Piñero y Candita Quintana en un duetto popular, Garridito el popular negrito, Hernan Vera, Candita Quintana y Julita Muñoz, en el apropósito de actualidad «Tres Cubanos y un Yucateco»; Pilar Muñoz, Angel Vilches y Alvaro Suárez en el sketch original de este último titulado «Papaíto Lindo», el maestro y compositor Rodrigo Prats, las notables cantantes Tomasita Núñez y Hortensia Coalla, la han pedido unirse al homenaje póstumo a Guillermo Moreno. Será un programa muy movido y muy variado, el cual hará pasar agradablemente la madrugada del 3 al 4, al público que asista, y que seguramente será numeroso, porque todo el público recuerda los buenos ratos que le hizo pasar Guillermo Moreno, con su inigualable vis cómica y su espontáneo gracejo.

Los precios para esta tanda especial de hoy sábado, a las 12 de la noche, son: Palcos con 6 entradas, $3.50. Luneta, 50 centavos. Butacas, 40 centavos. Delantero de tertulia, 30 centavos y Tertulia 20 centavos.

REX-CINEMA
San Rafael y Amistad.
HOY un magnífico documental sobre el arte del REJONEO, o sea del TOREO A CABALLO, por el gran maestro, SIMAO DA VEIGA. Junto con un programa completo de películas cortas.
Teléfono M-2214.

ENCANTO AUDITORIUM HOY FAUSTO RIVIERA
20th Century Fox presenta a Loretta YOUNG, Richard GREENE en "CUATRO HOMBRES y una PLEGARIA"
Ademas en Encanto Jean PARKER en "DULCE EVOCACION"
30¢ Niños 20¢ 40¢
R.K.O. Radio presenta a Ginger ROGERS y Douglas FAIRBANKS Jr. en "El MUNDO se DIVIERTE"
y Preston Foster y Sally Eilers en "Un MENSAJE SIN LETRAS"
30¢ Niños 20¢ Tert 15¢ 40¢

¡Un GRAN DRAMA de la INDIA MISTERIOSA!
Una FILM ESTUPENDA QUE DESCIFRA el ENIGMA DEL "TAMBOR MAGICO que la LEYENDA SEÑALA COMO TRASMISOR de MENSAJES de MUERTE...!
Una TRAMA SUMAMENTE EMOCIONANTE....
Un ESPECTACULO SOBERBIO... GIGANTESCO..!
LUNES Encanto y Riviera
MOTIN en las MONTAÑAS
o "LA LLAMARADA"
en Maravilloso Technicolor!
Una Produccion de ALEXANDER KORDA
MAXIMO ORGULLO ARTISTAS UNIDOS!

MARTES Fausto y Riviera
HAROLD LLOYD en "NO SE DUERMA PROFESOR"
MAXIMO TRIUNFO Paramount!

EXITO DE «ESCANDALO MATRIMONIAL» EN EL CAMPOAMOR

Una película toda alegría y toda belleza...! que marca el triunfal debut en Hollywood de la sensacional estrella, Daniele Darrieux, esto es, «Escándao matrimonial», la exquisita super-comedia que hoy presenta la Empresa de este simpático teatro, y en la que conjuntamente con Danielle Darrieux, colaboran al éxito el gran favorito Douglas Fairbanks Jr., Mischa Auer y Louis Hayward. Completa el programa el excitante drama «Locuras de un joven» con Ralph Bellamy y Mae Clarke y el Noticiario Fox Movietone. Los precios: 20 centavos de 1.30 a 6.30 y 30 centavos después. Niños, a todas horas, 15 centavos y tertulia 10 centavos.

Mañana, desde la una, soberbia matinée con este mismo programa.

El martes la deliciosa super-comedia en tecnicolor de Alexander Korda, «Los devaneos de una señorita» o «El divorcio de Lady X», con la cautivadora Merle Oberon. ¡Una sión fascinante e inolvidable de vida moderna en los escena «ideales» para la misma...! Conj tamente se estrenará la film de pida acción y emocionantes aven ras, titulada «Un mensaje sin tras» con Preston Foster y Sa Eilers.

El viernes, la película más for dable de todos los tiempos: acuso» o «Arriba los muertos». tamos completamente seguros después de ver esta film, no ha un solo hombre de los que gu nuestros destinos, que sea capaz desencadenar otra guerra. Las labras para traducir todo lo significa y se siente durante la hibición de esta estupenda real ción cinematográfica, son difíc de encontrar. También se estren el drama de gangsters «La patr contra el crimen», con Ray Wal y Geneva Mitchell.

MARTI: «EL HIJO DEL SHEIK», SHOW Y CONCURSO

Abundan hoy las atracciones en el programa sabatino que ha combinado la empresa del teatro Martí, en programa continuo desde las tres de la tarde que se inicia con la exhibición de la grandiosa película «El hijo del Sheik», la obra que inmortalizó a Rodolfo Valentino, y también se exhibe la sensacional producción «La Jornada Heróica», por el gran actor Conrad Veidt.

En turnos de 1.30 y 9 de la noche, cubre la escena la revista teatral «La vida en solfa», en la que toman parte en números especiales, Alicia Rico, la admirada bailarina española Adelina Durán, el notable barítono Luis Guevara, el famoso Trío Pinareño, y Carlos Pous, terminando este show con el apropósito cómico titulado «Las viudas de Valentino», por Carlos Pous, Alicia Rico, Adelita Martínez y Rolando Ochoa.

Terminado el show de las 9 se posesiona del escenario de Martí, La Escala de la Fama, para celebrar su concurso sabatino, entre los aficionados que han triunfado en la semana, optando hoy sábado por los precios de $30.00, $20, $15 y $10.

Los precios para todo el espectáculo son: 30 centavos hasta la de la tarde, 40 centavos después esa hora. Tertulia, 10 centavos el día y 15 centavos por la noche niños, en lunetas, 15 centavos a das horas.

A las 12 de la noche se celebr una gran función extraordinaria beneficio de la viuda del malog do actor cómico Guillermo More en esta función cooperan las pr cipales figuras del teatro cuba Entre los artistas que cooperan esta altruista función figuran: C los Pous y Adelita Martínez, la mosa pareja Lazo D-Argas, P Muñoz, Angel Vilches y Alvaro S rez, en el sketch «Papaíto Lin original de este último; Horte Coalla, Tomasita Núñez y la est ta del Tango, Dinorah; el maes Rodrigo Prats, Candita Quintana Federico Piñero, Julita Muñoz, C dita Quintana, Hernan Vera y el p pularísimo negrito Alberto Garr en el entremés «Tres cubanos y yucateco», cerrando el programa apropósito de actualidad, por «Ch flán», el genial actor de la pan lla mexicana, Alicia Rico y Her Vera.

Mañana, a las 10 a. m.: «La fi ta de la Piñata», para los niños.

HOY PAYRET EXITO!
la super produccion Artistas Unidos hecha en México titulada
AGUILA o SOL
por los geniales cómicos mexicanos CANTINFLAS y MEDEL
CONGAS... RUMBAS.. SONES...
Las 200 mujeres mas bellas de México!
1000.000 de CARCAJADAS!!!
30¢ y 40¢ Niños 15¢ Tert. 15¢
En ESCENA 5½ 9½ LOS POPULARES ACTORES GARRIDO y PIÑERO con Candita Quintana VILLALON y SUS 3 DIABLOS en El Pobre Taravilla y «El Enumerador Censo»

G A C E T I L L A S

AUDITORIUM: «CUATRO HOMBRES Y UNA PLEGARIA»

Selecta y numerosa será la concurrencia de hoy en este aristocrático teatro en su sábado elegante, con las últimas exhibiciones en sus turnos de 5:15 y 9:45, de la colosal super-producción de la 20th Century Fox que se titula «Cuatro hombres y una Plegaria», el drama de cuatro hombres y una intrépida mujer, cuya interesante y sensacional trama se desenvuelve a través de un original argumento de carácter internacional, ya que su acción se desarrolla en América, Egipto, Inglaterra y La India. Loretta Young la siempre bella y elegante actriz, con el nuevo favorito Richard Greene, secundados por George Sanders, C. Aubrey Smith y David Niven, interpretan los roles principales.

Se completa el programa presentando a las 4 y 8:30: «El Sacrificio del doctor Hallett» de Ralph Bellamy y Josephine Hutchinson.

Mañana: Grandioso programa desde la 1:30: «El mundo se divierte», super-comedia ultra moderna R. K. O. Radio con Ginger Rogers y Doug Fairbanks Jr., «Un mensaje sin tras» de Sally Eilers y Preston Fo ter; episodio número 4 y 5 de la S per-serie «Guardacosta Alerta», c tón, comedia y revista.

A las 5:15 y 9:45: «El mundo divierte» A las 8:30: «Un mens sin letras».

El lunes: La extraordinaria re zación de Abel Gance «Yo Acus formidable creación del magist actor Víctor Francen y miles de e tras.

El martes: Artistas Unidos prese ta al pequeño pero magnífico ac Sabu, con Valerie Hobson y Ray mond Massey en el super-espectác lo en colores «Motín en las Mont ñas».

(VEASE MAS GACETILLAS EN LA PAGINA OCHO)

M.E.C.D. 2016

EL BUEN GUSTO

PELETERIA

Para Colegiales:

PARA TODOS LOS UNIFORMES DE COLEGIO

Peters y Derby

En Blanco, Carmelita y Negro

Ortopédicos. Anchos A y B

EL BUEN GUSTO GALIANO 312, Entre Neptuno y San Miguel

CRONICA HABANERA

COMPROMISO AMOROSO

Otro compromiso amoroso recoge nuestra crónica de hoy.

Georgina San Martín y Aballí, señorita de fina y delicada belleza, será pedida en matrimonio esta tarde para el simpático joven Pedro Antonio Sánchez, graduado de ingeniero en la Universidad de Louisiana.

La petición de rigor será formulada por la señora Lucila Díaz Quiñones viuda de Sánchez, madre del novio a los padres de la novia, el doctor Julio San Martín y su gentil esposa Marietta Aballí.

Consignada ya la nueva réstanos enviar nuestra felicitación a la enamorada pareja.

Enhorabuena.

GRACIELA BLANCO BALAGUER.—Anoche, en la residencia de sus abuelos el respetable matrimonio Andrés Balaguer e Inés Goyri, en el Vedado, ofreció una comida la bella y muy graciosa señorita Graciela Blanco Balaguer, hija de la distinguida dama Graciela Balaguer viuda de Blanco Ortiz.

Fué una comida de juventud que se caracterizó por su animación y por su alegría.

En uno de los grandes salones de aquella suntuosa mansión reinó el baile a los acordes de un magnífico conjunto.

Y en el comedor se sirvió un rico buffet.

Entre las señoritas, rodeando a la adorable Graciela que estaba con su encantadora hermana Inés María, anotamos un grupito delicioso.

María Luisa Sánchez, lindísima.

Josefina y Hortensia de Cárdenas, Mercy Llansó, Ana María Maciá, María Luisa Morales, Angelita Longa y Graciela Vianello.

Bibí y Julita Aspuru, tan bonitas las dos.

Esther María Porta, Sylvia Linares, Josefina Díaz Recio, Julia Hernández Batista, Isabelita Menéndez, Mayita Solaún y las encantadoras María Julia y Elodia de Cárdenas.

Entre los jóvenes, Roberto de Cárdenas, Gastón Carrerá, Max Borges, Armando y Mario Salcedo, Alberto García Tuñón, Eddy Castellanos, Rafael Cabrera, Gonzalo de Cárdenas, Joaquín de Santa Cruz y el Conde de Mopox.

Armando Pessino, Alfonso y René Albacete, Joaquín Cabrera Juan Antonio y Gustavo Estévez, José Enrique Bringuier, Orlando Pujol y el querido compañero Mario Castellanos, Cronista de «El Mundo».

VIAJEROS QUE REGRESAN.—El próximo día nueve en el Europa saldrán de Alemania hacia Nueva York para continuar viaje a Cuba el doctor Luis de Soto y su joven esposa Hortensia Moeller.

Los simpáticos esposos han disfrutado una larga temporada en la capital alemana.

DE LAS DAMAS ISABELINAS.—La prestigiosa institución Damas Isabelinas de Cuba inicia una serie de Conferencias Sociales.

La primera, a cargo del notable orador sagrado Padre Alfredo Llagano, tendrá lugar hoy sábado a las cuatro de la tarde en el Salón de Actos de Radio Difusión O.Shea en Prado 3 y 5.

Dicho acto comenzará puntualmente a la hora señalada, toda vez que debe finalizar a las cinco en punto.

LAS BODAS DE HOY.—A las nueve de la noche, en la iglesia de Jesús del Monte, se verificará hoy la boda de la encantadora señorita Carmen Arias Suárez con el correcto joven Manuel Iglesias González.

El templo lucirá una preciosa decoración floral que estará a cargo del jardín «Milagros» tan exquisito siempre en sus trabajos.

El ramo de la novia y de las flower girls también será obra de Milagros; algo de gusto magnífico que llamará la atención.

WALDO INSUA.—Triste nueva, recibida por cable.

El día diez de agosto ha fallecido en Madrid el señor Waldo Insúa, periodista, escritor y abogado de sólidos prestigios que se hallaba residiendo desde hace algún tiempo en el extranjero.

Reciban nuestro sentido pésame su viuda, la señora Sara Escobar y sus hijos Alberto y Mercedes, esposa esta última del ilustre escritor y novelista Alfonso Hernández Catá. Ministro de Cuba en Chile.

DON IGNACIO PLA.—Desde hace varios días se halla recluído en la famosa Clínica Cardona de la calle diecisiete en el Vedado, el respetable Caballero Don Ignacio Plá, Delegado de la Cruz Roja Española.

De su asistencia se han hecho cargos dos eminentes galenos, los doctores Rodríguez Molina y Ajamil.

Que pronto se restablezca son nuestros deseos.

EL DOCTOR AGUSTIN BATISTA.—Parte hoy por la vía aérea para los Estados Unidos, el doctor Agustín Batista.

El doctor Batista se dirige a las Montañas a reunirse con su esposa, la señora María Teresa Falla, y con sus hijos para regresar todos juntos próximamente.

Feliz Viaje.

(Continúa en la página NUEVE)

PINAREÑAS

Ramón del Collado

Fué el miércoles último y hasta el prestigioso Senador de la República y querido Presidente del CND. en esta provincia llegaron en fecha tan señalada, los mensajes más cariñosos de salutación de sus numerosos amigos y correligionarios de todos los términos de Pinar del Río

Recibió cálidas demostracines de afecto y de confianza.

Tuvo un día colmado de venturas personales, en unión de su bella y elegante esposa, la señora Lucrecia Cubas y de sus hijos Ramoncito y «Nena».

Mi enhorabuena.

Para tan distinguido político e industrial.

Y siguen

Las felicitaciones.

También celebraron sus días el pasado miércoles, el Representante por esta provincia y Presidente del Partido Unión Nacionalista, señor Ramón Granda Fernández; el ex-Gobernador y Senador de la República Ramón Fernández Vega; el Representante por esta región Dr. Ramón Fuentes Junco; el Administrador de la Zona Fiscal Sr. Ramón Ferro Pastor; los Profesores de Educación Pública señores Ramón Hernández y Ramón Hevia Salas; Ramón Blanco, ausente en España, Ramón Echevarría, Ramón Melendi, Ramón Junco, Ramón Rivera y Ramón Arronte.

Un aparte para la señora Ramona Rivera de Callejas.

Otro para el Jefe de la Oficina Provincial de Comercio señor Ramón Fuentes Cruz, tan estimado entre nosotros, quien fué cordialmente congratulado en unión de su pequeño hijo «Ramoncito».

En la Colonia Española

Una distinguida enferma.

En franco período de convalecencia se encuentra ya la simpática señorita Paulina Ferro, que fuera sometida a una intervención quirúrgica en este centro benéfico de la prestigiosa sociedad hispana.

De un momento a otro será dada de alta.

Lo que consigno con gusto.

El Dr. Jacinto Acosta.

Un médico inteligente.

De extraordinario valer.

En la calle de Manuel Landa número 81 en esta capital, acaba de instalar su gabinete este culto profesional, perteneciente a una estimadísima familia pinareña.

El Dr. Demetrio Jacinto Acosta, cursó estudios en los mejores centros científicos de Francia y promete ser un clínico de felices aciertos.

Yo lo felicito.

Y le deseo muchos éxitos en su carrera.

Simeoncito Ferro Suero.

En su cumpleaños.

Acaba de celebrar su segundo aniversario de su vida este gracioso y monísimo niño, hijo de los apreciables esposos Dulce María Suero y el Senador de esta provincia señor Simeón Ferro Martínez.

El feliz festejado tuvo regalos.

Y felicitaciones.

En la Festividad del Martes

Fué Santa Rsa.

Y estuvieron de plácemes las señoras Rosa Cuervo de Compte y Rosa Gómez de Molina, ausentes en la Habana.

Las señoras Rosa Marina Castellano de Ubieta, Rosa Ruiz viuda de Rosa, Rosa Quintero de Almiñaque, Rosa Guasch viuda de Alvarez, Rosa Junco de Valle, Rosa Alonso de Barrero, Rosita Dabán de Cabarrouy, Rosita Valdés Quintero de Cuervo, Rosita Delgado de Pazos y Rosita Capote de Espinosa.

Las señoritas Rosita Gómez de Molina, Rosita Sabat, Rosita Perdomo, Rosita Rozas, Rosita Callava, Rosita Rubio Cañal, Rosita Ubieta Castellanos y Rostia Almañique Quintero.

¡Felicidades!

Aniversario de Bodas

De dos estimados jóvenes.

Diez años de feliz y venturosa unión conyugal, acaban de celebrarlo los queridos esposos, la señora María Antonia Rodríguez y el culto compañero en el periodismo José Isaac de la Torre.

Ellos fueron muy congratulados con tal motivo.

El Cronista les reitera su saludo.

Con toda sinceridad.

Milanés.

Para el próximo lunes 5 nos anuncia la empresa de este teatro en todos los turnos de matinée y noche, el regio estren de la bonita película cómica que lleva por título «El Canillita y la Dama», una cinta toda hecha en Argentina que interpreta el gracioso cómico Luís Sandrini.

Por un error, anuncié el estreno de esta película para el jueves último, pero no será hasta el próximo lunes cinco.

Todos deben verla.

Por su comicidad inigualable.

Guillermo RODRIGUEZ

Busto desarrollado y reconstituído con las saludables y reconstituyentes

PILDORAS ORIENTALES

Solicite gratis hoy el folleto descriptivo, se lo enviamos bajo sobre sin membrete, Dirijase a P. ORIENTALES, Apartado 1244, Habana

EL ALCOHOL DE LAS FAMILIAS ALCO ELITE PRODUCTO ARECHABALA

ULTIMAS EXCURSIONES
Verano 1938

A Isla de Pinos

Ida y vuelta $5.00

Salida de Estación Central a las 7.25 P. M., Sábado, 3 de Septiembre, regresando de Nueva Gerona, Isla de Pinos, el Domingo por la noche para estar de regreso en La Habana el Lunes a las 8.07 a. m.

A Varadero

Ida y vuelta $1.50

Salida de Estación Central en tren especial, a media noche del Sábado 3. Regreso de Cárdenas a las 5.30 p. m.

A Santiago de Cuba - PEREGRINACION AL SANTUARIO DE NUESTRA SEÑORA DE LA CARIDAD DEL COBRE, Tren especial compuesto de coches de primera clase y de dormitorios. Salida de Estación Central — Septiembre 6, Martes, a las 8.00 p. m.

3 HORAS EN CAMAGUEY — 2 HORAS EN BAYAMO

Llegada a Santiago el Miércoles 7 a las 6.30 p. m., para asistir el día 8 a las funciones religiosas en el Santuario. El tren permanecerá en Santiago la tarde y noche del Miércoles y todo el día del Jueves hasta las 11.00 p. m.

Ida y vuelta de Habana a Santiago de Cuba, en primera clase:

Adultos $10.50
Niños de 5 a 12 años 5.25

Informes y venta de boletines para estas excursiones: Estación Central — Teléfonos M-9488 y M-2807. Para la Peregrinación al Cobre, también en la Administración de la Catedral Teléfono M-8786.

Ferrocarriles Unidos de la Habana

Protéjase contra accidentes viajando en tren

FUENTES, JARRAS, SALSERAS de Metal Blanco Plateado, marca «ROGERS» desde $4.75 Surtido completo de tamaños y formas.

Casa Versalles: NEPTUNO 24 Frente al Teatro Encanto

LINDBERGH OBLIGADO A UN ATERRIZAJE FORZOSO A CAUSA DE LA NIEBLA

OLMUETZ, Checoeslovaquia, septiembre 2. (AP).—El Coronel Charles A. Lindberh y su esposa, que están realizando un vuelo por Europa, de Rumania a Praga, se vieron detenidos por la niebla y tuvieron que hacer un aterrizaje forzoso en esta ciudad de la Moravia.

Lindbergh se presentó a los sorprendidos soldados y después al Alcalde de Olmuetz, quien se apresuró a escoltar a los esposos a un hotel, donde se había congregado numeroso público.

El Coronel Lindbergh telefoneó al Ministro americano en Praga, diciéndole que espera llegar mañana a esa capital.

Colegio "MARIA MARTIN"

Aguiar 74 A-9474

ENSEÑANZA ELEMENTAL, SUPERIOR Y 8o. GRADO

Artes Manuales, Música, Idiomas, Cultura Física, Deportes y Educación Artística.

EXTERNADO E INTERNADO

APERTURA DE CURSO SEIS DE SEPTIEMBRE

CUOTAS MODICAS

SERVICIO DE OMNIBUS (Pida prospecto)

LA SENSACIONAL **VENTA de la HORA** BRINDA ESTE MES MILES DE OFERTAS INTERESANTISIMAS DE LAS CUALES DEBE USTED BENEFICIARSE • DURANTE CADA HORA DEL DIA SE PONEN EN VENTA ESPECIAL REBAJADISIMA, INFINIDAD DE ARTICULOS QUE, PASADA ESA HORA, VUELVEN A ADQUIRIR SU VERDADERO PRECIO. • VEA NUESTRAS VIDRIERAS Y SE FORMARA UNA IDEA DE LAS VENTAJAS QUE LE OFRECEMOS. • VEA ALGUNOS EJEMPLOS EN TEJIDOS Y SEDAS

Sedas estampadas. Diseños de última moda. Corte de tres y media varas **1.00**

Cretona satinada, una yarda de ancho. 40 diseños diferentes. La vara **13c**

Alemanisco para manteles. Dibujos a cuadros. En rojo, azul, amarillo, verde y oro. 7 cuartas ancho. La vara **30c**

LOS PRECIOS FIJOS REINA AGUILA ESTRELLA

Es imposible impedir el triunfo del Partido Republicano en Nueva York después del escándalo de la "bolita"

La derrota del Senador Mc Adoo, en California, ha causado una sensación enorme en los círculos políticos americanos, y se cree que constituye un duro golpe para Mr. Roosevelt

NEW YORK, septiembre 2. (Exclusivo).—El interrogatorio a que sometió el abogado defensor de Jimmy Hines, al ex-abogado Davis, ayer, fué uno de los más expertos que se hayan visto en duelos legales en los Estados Unidos. El veterano Stryker mantuvo al elocuente Davis en aprietos constantes y se anotó muchos puntos favorables para la defensa de su importante cliente.

Creó Stryker con sus preguntas dudas sobre la conducta de Davis y corren rumores de que se intenta encausarle como cómplice en el asesinato de Jules Martin. Davis dijo ayer que Martin fué asesinado por el exrey del hampa, «Dutch» Schultz, en su presencia.

El hecho de que Davis y Hines hubieran sido amigos, sin embargo, deja reflejos tristes sobre la dirección del partido demócrata en New York. Como Hines fué el primer dirigente «tamnista» que se alió a Roosevelt, las consecuencias políticas del juicio son evidentes y Bruce Barton, el formidable diputado republicano, ha declarado que es imposible el impedir que el partido republicano triunfe en New York, si el fiscal Dewey encabeza la nómina.

La derrota de Mac Adoo, fué sensacional

NEW YORK, septiembre 2. (Exclusivo).—La derrota del senador Mac Adoo, en California, ha caído como una bomba en los círculos políticos metropolitanos. El «Herald Tribune» la describe como «un golpe» para el presidente Roosevelt. El «World Telegram» dice que telegrafió al director del «San Francisco News», que es también de la empresa propietaria del diario neoyorquino, para «comprender» lo que ha sucedido.

De San Francisco informaron al «Telegram»:

«La renominación del gobernador Merriam por los republicanos y la victoria del senador estatal Culbert L. Olson, como candidato gubernamental demócrata, eran esperadas Olson ha convencido a los demócratas de que se ha curado de las fantasías de que fué víctima cuando estuvo asociado a Upton Sinclair en 1934. Aunque el C.I.O. y los comunistas lo apoyaron abiertamente, Olson no ha contraído otro compromiso, que el de poner en libertad a Tom Mooney.

Pero la sensación de la victoria de Sheridan Downey, sobre el senador Mac Adoo, es difícil de explicar. Downey era el compañero de campaña de Upton Sinclair. En aquella campaña Sinclair alcanzó la nominación democrática y fué derrotado por los republicanos encabezados por Merriam, en las elecciones de Noviembre.

Más tarde, Downey se unió al Dr. Townsend, (el viejo que predicó los pagos de 200 dólares por mes a los mayores de 60 años) y este año ha estado predicando los pagos de 30 dólares por semana a las personas mayores de 50. Más de un millón de votantes han firmado peticiones para poner el plan en las papeletas electorales. Este plan es el más extraordinario que se ha visto en esta época.

La derrota de Mac Adoo puede adscribirse también a los rumores de que estuvo usando su influencia para levantar una «máquina» de empleados federales, que pensaba utilizar para su propio beneficio. Downey fue uno de los primeros caudillos rooseveltistas. Mac Adoo ha sido ayudado por Roosevelt, pero se cree que ha sido en agradecimiento del presidente, por haberlo ayudado en la convención de 1932 y porque eran viejos amigos».

La derrota de los dos candidatos rooseveltistas hace creer en Nueva York que otros candidatos víctimas de las «purgas» presidenciales, como el senador Tyidings, de Maryland, y George, de Georgia, podrán salir victoriosos en sus respectivos Estados.

HURTO DE UN SACO DE VESTIR

Ramón Morales Mesa, vecino de Amargura 18, fué acusado por Vicente Peláez Torres, vecino de Habana 115, de haberle hurtado un saco de vestir.

BALDOR

ENSEÑANZA PRIMARIA — BACHILLERATO

Contamos con Gabinetes completos de Física, Química e Historia Natural para los trabajos prácticos de tercero y cuarto años de Bachillerato.

SERVICIO DE OMNIBUS

El curso comienza el día 7 DE SEPTIEMBRE

Matrícula: De 4 a 6 de la tarde.

23 y 4, Vedado. F-2992.

DEFUNCIONES OCURRIDAS AYER EN LA HABANA

María Julia Cano, blanca, 71 años. Reina Nro. 137.

Nicolás Paz Gómez, blanco, 40 años Quinta Canaria.

Francisco Marimón, blanco, 70 años. Merced 40.

Fernando Quintana, blanco, 55 años. Patrocinio 252.

Víytor Suárez Almoina, blanco, 52 años. Santa Rosa 78.

Alfredo López, blanco, 18 años. Serafina 19.

Florentino Azón, asiático, 38 años, Carcel Habana.

María Pedreira, mestiza, 35 años, 35 entre 2 y 4.

Pilar Soto Argudín, blanca, 35 años, San Luís 161.

Lorenza Pla Midestao, mestiza, 28 años. Hospital Municipal

Felipa Díaz Herrera, negra,, 67 años. Moreno 609.

Carlota Cofini, mestiza, 15 años, Asilo Nacional

Carmen E. González, blanca, 58 años. 10 de Octubre 41.

Carlos G. Pérez, blanco, 69 años. 10 de Octubre 130

Ramón H. García, blanco, 60 años, San José 351

Antonio G. Díaz, blanco, 34 años, La Benéfica

Jesús R. Montero, blanco, 30 años. La Benéfica.

Dolores Iglesias, blanca, 59 años, San Nicolás 713

Caridad N. Gómez, blanca, un mes, Manila 114

Armando T. Torres, blanco, 7 meses. Hospital Mercedes.

Angel Lisano Oliva, blanco -. meses. Hospital Infantil.

Dolores Nardo López, negra, 36 años. Instituto Cáncer

Pedro Igyola Reguera, blanco, 45 años. Hospital C. García.

DRA. MARIA JULIA DE LARA

MEDICO-CIRUJANO

Clínica Privada

Instituto de Salud y Belleza, Playa de Santa Fe.

Partos, Ginecología y Cirugía Plástica

Metabolismo basal: Martes y Sábados, de 8 a 10 a. m.

Cultura Física: Lunes, Miércoles, Viernes y Sábado, en la Clínica.

Todos los días, por la mañana, en el Sanatorio de Santa Fe.

Consultas diarias de 3 a 5 p. m. Calzada No. 710 entre Paseo y A.

VEDADO Telf. F-5008

E. P. D.

EL SEÑOR

Enrique Ibáñez y Martorell

HA FALLECIDO

Dispuesto su entierro para hoy sábado 3, a las 10 a. m., los que suscriben: hijos, hermana, hijos políticos y demás familiares, ruegan a sus amistades se sirvan acompañarlos en la conducción del cadáver desde la Funeraria Fernández (Lamparilla 90) hasta el Cementerio de Colón, favor que agradecerán.

Habana, 3 de Septiembre, 1938.

Julia Ibáñez Martorell, Enrique y María Antonia Ibáñez, Carmen Valdés, María de Regla Valdés Gallol, María Carlota Pérez Piquero, Encarnación Bravo.

M.E.C.D. 2016

G A C E T I L L A S

TRIANON: «EL POBRE MILLONARIO»

Con un variado programa de dos selectas producciones de la Metro, en sus carteleras, en sus turnos elegantes de 5:15 y 9:45 pasará por la pantalla la divertida comedia titulada: «El Pobre Millonario», interpretada por numerosos artistas de cartel entre los que se destacan, Frank Morgan, Robert Young y Florence Rice, a quien secundan Mary Astor, Sig Runman, Henry Hull y la gran pareja de cómicos, Edna May Oliver y Herman Bing.

Con una festiva y divertida trama la cual tiene por escenario los bellísimos Alpes, un millonario se hace pasar por pobre, suplantándole un apuesto joven, del cual se enamora la hija del «pobre millonario» surgiendo escenas de comicidad insospechada.

La otra película a las 4 y 8:30 es el intenso y sentimental drama: «Amor de Madre y la ingratitud de un hijo», la cual ha sido dirigida por Clarence Brown, e interpretada por Walter Huston, James Stewart, Beaulah Bondi y Guy Kibbee. Se completa el programa con Noticiero y Cartón.

Mañana: Grandiosa Matinée a la 1:30 con este regio programa.

El miércoles: La emocionante joya Warner, «La Escuela del Crimen» por Humphrey Bogart y Gale Page y los pequeños artistas de «Callejón sin salida», Billy Halop, Bobby Jordan, Bernard Punsley, Huntz Hall y Leo Gorcey.

PAYRET: «AGUILA O SOL» Y GARRIDO-PIÑERO

Un gran éxito están obteniendo en «Payret», los populares cómicos Garrido y Piñero, con Candita Quintana y el número musical «Villalón y sus tres diablos», Garrido y Piñero estrenarán hoy los apropósitos cómicos «El pobre Tarabilla» y «El enumerador del Censo». Una hora de risa diaria por este simpático conjunto que está llenando a diario la espaciosa sala de «Payret». Véalos hoy a las 5 y media y a las 9 y media.

El programa cinematográfico desde las dos de la tarde es a base de dos lindas películas: «Calumnia», por Gary Cooper. Una super-producción de los artistas Unidos y «Aguila o Sol» el éxito cinematográfico del día, toda con bella música cubana, colosalmente realizada por los geniales actores Cantinflas y Medel, con grandes coros. Una revista y un cartón completan este gran programa.

Los precios son: 30 centavos hasta las 6 y media y 40 centavos después. Niños 15 centavos. Tertulia 15 centavos.

Mañana: En Matinée desde la una «Aguila o Sol», «Calumnia». Dos cartones y una variedad. Garrido y Piñero actuarán mañana a las 5 en punto de la tarde y a las 9 y media de la noche.

NEPTUNO: EXITO DE «BLOQUEO»

A teatro lleno continúa presentando la empresa de este preferido teatro, la film más extraordinaria y discutida del año, «Bloqueo», admirablemente interpretada por Madeleine Carroll y Henry Fonda. Completa el programa, el intenso drama de misterio: «La Muerte Acecha» con Jack Holt.

El episodio número 2 de la ultradinámica serie «El viaje de Roldán a Marte», el hilarante cartón, Ratoncitos Traficantes» y el Noticiario Fox Movietone. Los precios: 15 centavos de 2:30 a 6:30 y 20 centavos después Niños a todas horas 10 centavos.

Mañana, desde la una, la más sensacional Matinée de la Habana. Venga tempranito...!

El lunes, desde la una, la primera super-producción musical cubana: «Sucedió en la Habana», y Marion Talley y Michael Barlett en «Cuando manda el corazón».

El martes, el intenso drama de dramas de la Columbia: «La Diosa del Pecado» y a petición, Gary Cooper en «El Secreto de Vivir».

OLIMPIC: Errol Flyn en «AVENTURAS DE ROBIN HOOD»

Hoy en día de gran gala presenta la empresa de este preferido coliseo, la producción más espectacular y gloriosa de todos los tiempos: «Las Aventuras de Robin Hood», formidablemente interpretada por Errol Flynn, Olivia de Havilland, Basil Rathbone. Claude Rains, Ian Hunter Allan Hale y miles de extras. Filmada en tecnicolor.

Completa el programa la excitante film: «La voz acusadora» con June Travis. Además, el Noticiario Universal.

Los precios: 20 centavos por la tarde y 30 por la noche. Niños tarde y noche 15 centavos y Tertulia familiar 10 centavos.

Mañana, desde la una, formidable matinée, con «Aventuras de Robin Hood», Pat O-Brien, Henry Fonda y Margaret Lindsay en «Alta Tensión» y el episodio número 10 de «La Patrulla del Radio».

El lunes, la soberbia super-producción en español, «Con las alas rotas» El martes: «En la misma moneda» y Robert Taylor en «Un Yankee en Oxford».

El miércoles: Gene Raymond y Ann Sothern en «La venganza de la muñeca».

FLORENCIA: «BLOQUEO» Y «ESCLAVO DE SU GENIO»

Un programa sensacionalmente extraordinario presenta hoy la empresa de este preferido teatro· Madeleine Carroll y Henry Fonda en la espectacular y soberbia super-producción: «Bloqueo». Gloria Stuart, Michael Whalen y Lyle Talbot en la magnífica super-joya: «Esclavo de su Genio». El cartón de largo metraje de Popeye, «Los cuarenta ladrones de Alí Babá», y el Noticiero Universal: Los precios: 15 centavos de 2:30 a 6:30 y 20 centavos después. Niños a todas horas 10 centavos y Tertulia familiar 10 centavos.

Mañana, desde la una, la mejor matinée de la Habana, con este mismo programa y además el episodio número 1 de la ultra-dinámica serie: «El viaje de Roldán a Marte».

El lunes, día popular y en función continua desde la una, Fred Astaire y Ginger Rogers en «Ritmo Loco» y el formidable drama de gangsters «El Terror del Hampa» con Preston Foster.

INFANTA: «TRES CHIFLADOS DE KENTUCKY»

Para hoy tiene señalado un magnífico programa el gran teatro «Infanta» del circuito Carrerá, de la Calzada de su nombre y Neptuno teléfono U-3700, con un doble estreno siendo la cinta principal: «Tres chiflados de Kentucky», con los hermanos Ritz, Tony Martin y Marjorie Weaver; una locura cinematográfica de estos famosos hermanos, los locos del cine... una serie interminable de carcajadas... le sigue en turno el estreno de la bonita e interesante film: «Un viaje a París».

Completa el programa la Revista Paramount y una variedad.

Mañana: «El Unico Camino» por Edward G. Robinson.

ROXY: «AVENTURAS DE ROBIN HOOD»

Dos grandes estrenos presenta hoy en función continua desde las 3 el «Cine Roxy», del Reparto Almendares, teléfono FO-3255. Dará comienzo el programa con un divertido cartón: «La fortuna de la ciudad», la chispeante comedia: «Flores del Cielo», y el episodio 15, (último) de la intrigante serie: «El misterio de la isla del tesoro».

Seguidamente se estrenará la deliciosa producción Warner: «Sed de Cariño» de argumento muy original, con la nueva estrella de 13 años Bonita Granville.

Como complemento de este monumental programa se presentará la producción en colores más fantástica que ha producido el cinema: «Las Aventuras de Robin Hood», la brillante aventura romántica que nos muestra a Errol Flynn, más audaz que nunca en sus famosos duelos a espada y a la encantadora Olivia de Havilland con su proverbial dulzura, robándole el corazón al temible Robin Hood...

Los precios serán: 15 centavos luneta por la tarde y 20 centavos por la noche. Los niños 10 centavos. Tertulia 10 centavos por la tarde y 15 centavos noche.

Mañana como día festivo habrá matinée con un programa verdaderamente sensacional: «Yo acuso» o «Arriba los muertos», espectáculo de gran fuerza dramática por el gran actor Victo Francen. Conjuntamente se estrenará la película cumbre: «Un Carnet de Baile» por Marie Bell.

RIVOLI: «CENA EN EL RITZ»

La famosa estrella francesa Annabella es la protagonista de la gran película de la 20th Century Fox, «Cena en el Ritz», que presenta hoy en sus turnos elegantes el «Cine Rivoli» de 4ta. y 5ta. Reparto La Sierra. La gentil francesita está secundada por grandes actores entre ellos el famoso Paul Lukas, en este delicioso film cuya acción empieza en París y nos lleva a bordo de un yate en la Riviera hasta las orillas del Támesis en Inglaterra.

Completando el programa se exhibirá la chistosa película de Jane Withers: «Mi abuelito» una divertidísima comedia, y el lindísimo cartón «Las Avestruces».

Los precios como siempre serán: 15 centavos luneta en la tanda de 4:30 y 20 centavos a las 8:30. Niños 10 centavos.

Mañana en matinée «Cena en el Ritz», episodio 8 de «El Aguilucho» y estreno de «La Regata Triunfal» por Scott Coldon y Patricia Farr.

REINA: «CON LAS ALAS ROTAS»

Un soberbio programa les ofrece hoy la empresa del conocido supercine de Reina, a sus asiduos concurrentes presentándoles la magnífica producción Argentina, «Con las alas rotas», interpretada maravillosamente por Mecha Ortiz y Miguel F. Rocha. El hombre que creía ofendido su honor, no rectifica y destroza su hogar y su felicidad por un equivocado concepto del honor matrimonial.

He aquí las últimas aventuras del más sensacional de todos los detectives que se han visto en la pantalla después de Sherlock Holmes. Un misterioso asesinato a bordo de un tren expreso y sin parada. «La Venganza de Bulldog Drumond». ¿Porqué hubo ese asesinato?. Protagonizada por John Barrymore y Louise Campbell.

Un cartón y la revista forman parte de programa.

Los precios serán de 15 centavos antes de a 6 y media y 20 centavos después la cómoda tertulia familiar 10 centavos.

Mañana: Monumental matinée.

RIALTO: «EL UNICO CAMINO»

Hoy nuevamente comenzando la función desde las 2 y 30 de l atarde vuelve a exhibirse el monumental programa Warner que tanto éxito ha obtenido en estos días, compuesto de dos estrenos: «El Unico Camino» y «El Muerto Vivo».

«El Unico Camino» es una de las comedias más hilarantes que ha sido filmada este año, y según los críticos norteamericanos «nunca se ha visto una película más graciosa»!

Interpretada por Edward G. Robinson, Jane Bryan y Allen Jenkins.

La otra producción que exhibe hoy el simpático teatro Rialto es el drama titulado «El Muerto Vivo», que está interpretada por John Litel, Dick Purcell y Jean Dale.

Se completa el programa con una revista con los últimos acontecimientos mundiales, un precioso cartón y una bella variedad.

Horario de hoy: «El Unico Camino», a las 4, a las 6.54 y a las 9.43. «El Muerto Vivo», a las 3, a las 5.50 y a las 8.30.

LARA: «UN CARNET DE BAILE»

Maravilloso programa resulta el que ha combinado para hoy la Empresa del elegante cine Lara, de Prado y Virtudes, con el teléfono: M-2421

Hoy en función continua, de 2 de la tarde a 11 y 30 de la noche, se exhibirá revista, comedia y estreno de la maravillosa, regia y preciosa llace Beery, «Un Carnet de Baile» con Marie Bell y Harry Baur, y estreno de la colosal y soberbia film «Seducción», con Marian Batista.

Precios: Mayores 10 centavos hasta las 5 de la tarde y 15 centavos después. Los niños 10 centavos a todas horas.

Mañana: «Alma Bravía» con ¿allace Beery, «Un Carnet de Baile», comedia, cartón y revista.

PRADO: «AVENTURAS DE TOM SAWYER»

Hoy tiene Prado, como todos los días, lo mejor en películas, comenzando la matinée a las 2, y las tandas a las 5, y 8 y 15, con una de las más intensas y conmovedoras producciones que el cine ha producido: «El Prisionero de Zenda», por el gran actor Ronald Colman y el estreno de una de las diez mejores producciones del año, con la maravilla del technicolor «Las Aventuras de Tom Sawyer», con un glorioso reparto.

Los precios serán los siguientes: 10 centavos antes de las 5 y 30 y 15 centavos después.

Mañana: Nuevamente «Las Aventuras de Tom Sawyer» y «El Infierno del Bosque», por Jack Holt. El lunes dos formidables joyas «Fuego» y «Tres Chicas Listas».

VERDUN: «SUCEDIO EN LA HABANA»

Con grandioso éxito continúan en el predilecto Verdún, único teatro al aire libre, las exhibiciones de la magnífica producción cubana «Sucedió en La Habana», interpretada por artistas tan conocidos como Rita Montaner, Garrido, Piñero, Juan Torena y Luana de Alcañiz. Además se estrena la movida e interesante cinta titulada «Mi Jaca», con Bob Livingstone.

La función que es continua, comienza a las dos de la tarde, rigiendo los precios de costumbre: 15 centavos luneta hasta las 6 y 30 y 20 centavos después. Los niños 10 centavos y la tertulia con butacas 10 centavos a todas horas.

Mañana y el lunes, este mismo programa. El martes, día 5, reposición de las dos películas que hasta hoy ha obtenido mayor número de solicitudes por parte del público: «Puerto Nuevo» y «Ayúdame a Vivir». Para estos martes populares rigen precios a base de 10 centavos luneta y 5 centavos tertulia.

ACTUALIDADES: «LA LEY QUE OLVIDARON»

Un monumental programa en español es el que anuncian hoy las carteleras del predilecto y elegante cine Actualidades, programa de homenaje a la cinematografía argentina.

En función continua, de dos de la tarde a 11 y 30 de la noche, se exhibirá revista, comedia y estreno de la preciosa, regia y monumental joya musical en español, «La Ley que Olvidaron», creación de la reina del tango, Libertad Lamarque y Santiago Arrieta y estreno de la muy preciosa, lujosa y original super comedia musical en español, «Tres Argentinos en París», con Hugo del Carrill, Tito Lusiardo y otros grandes cantantes argentinos.

Mañana: «Allá en el Rancho Chico», «La Ley que Olvidaron», episodio, comedia, cartón y revista.

LIRA: «MANIQUI», VARIEDADES Y AFICIONADOS

Grandes son los éxitos que viene obteniendo la Empresa del favorito cine «Lira» con su nuevo espectáculo Radio Atracciones Lira, pues a diario ofrece las más interesantes variedades y los concursos de aficionados y también las mejores películas.

Hoy en función continua, desde la una y 30 se exhibirá revista, comedia y estreno de la grandiosa, regia y preciosa joya «Maniquí, con Joan Crapford y Spencer Tracy, estreno de la atrevida y colosal cinta «Camino del Pecado», con George Brent y Josephine Hutchison, y a las 5 y 10 Radio Atracciones Lira, con interesantes variedades y concurso de aficionados, trasmitiéndose este monumental programa por las emisoras CMBZ y COBZ (Radio Salas).

CERVANTES: «ALMA BRAVIA»

Para hoy sábado, maravilloso estreno en este cine moderno, fresco y cómodo, situado en Lamparilla y Compostela, epectáculo familiar.

Precios populares en matinée de 1 y cuarto, tanda de 5 y 15 y función de la noche, de 8 y 15, se estrenarán las interesantísimas producciones tituladas «Los Candelabros del Emperador», por William Powell y Louise Rainer, que irá en primer lugar del programa y por último el gran estreno por Wallace Beery titulado «Alma Bravía», cartones y noticiarios.

Precios: 5 centavos las damas.

Mañana domingo, grandiosa matinée, tanda y noche «La Mujer Persigue al Hombre», por Carole Lombard y el gran estreno en español «Refugiados en Madrid», por Vilma Vidal y Arturo de Córdova. El lunes «El Barbero de Sevilla». El martes «Bloqueo».

MAJESTIC: «LAS MUJERES SON ASI»

Hoy presentará el elegante teatro Majestic, situado en Consulado 210, con el teléfono M-4477, en todas sus tandas, dos extraordinarias producciones que seguramente serán del agrado de su distinguido público.

Comienza la función corrida a las dos en punto de la tarde, con un noticiario, un cartón en colores y una bonita variedad, el estreno de la divertida comedia romántica «Desde los Tiempos de Eva», que interpretan Marion Davies, Robert Montgomery y Frank McHugh.

El otro estreno de hoy, lo constituye la regia cinta «Las Mujeres Son Así», que interpretan Kay Francis, Pat O-Brien y Ralph Forbes. Un drama conyugal en el cual vemos que a toda mujer le agrada que un hombre sea exigente y rudo con ella; pero que luego sepa, en el momento oportuna, borrar la huella de un golpe con un beso.. o dos.

Los precios para hoy, son los siguientes: luneta y preferencia, antes d elas 6 y 30, 10 centavos; después 20 centavos. Niños y tertulia a todas horas, 10 centavos.

Mañana: Extraordinaria matinée a la 1.

BELASCOAIN: «BLOQUEO»

Magnífico y soberbio programa ofrece para hoy el nuevo y ventilado teatro Belascoain, el preferido de las familias, situado en Belascoain número 853, esquina a Peñalver, con el teléfono: U-5200, del circuito Edelberto de Carrera, presentando dos formidables producciones, siendo la principal: «Bloqueo», joya cinematográfica de actualidad, interpretada por dos astros de primera magnitud, Henry Fonda y Madelaine Carroll, secundados por un magnífico reparto de estrellas, cuyo argumento interesantísimo, nos presenta un romance lleno de amor en plena guerra española, que nos enseña los horrores de una guerra fraticida sin partidarismo de clases.

También se exhibirá la comedia pletórica de carcajadas, titulada «Castillo de aipes», interpretada por Frank Morgan, Florence Rice y John Beal, así como la variedad en colores «Cinema Roma».

La función que es continua, comenzará a las 5 de la tarde, siendo los precios hasta las 6 y 30: luneta 15 centavos y niños 10 centavos; después luneta 20 centavos y niños 10 centavos y la tertulia familiar, fresca y cómoda, 10 centavos, a todas horas.

Mañana: Matinée a la 1 en punto, con «Bloqueo», «El Ladrón Encantador» y la interesante cinta del Oeste, solamenae en matinée, titulada «Humo en el Bosque».

4 CAMINOS: «LA PEQUEÑA AMAZONA»

Un gran programa doble, del agrado de todos los públicos, nos presenta el super coliseum de Belascoain número 637, con el teléfono: M-3676, el de mejor sonido, proyección, ventilación y preferido de todas las familias del barrio.

En primer lugar nos presenta al famoso actor húngaro Peter Lorre, en la nueva Fox titulada «La Jugada de Mr. Moto».

En el turno preferente, Jane Withers en «La Pequeña Amazona. Esta nueva película se desarrolla en un ambiente hípico. L agrandiosa estrellita es secundada por el actor cómico Stuart Erwin. El episodio número 2 de la gran serie «Guardacosta Alerta», un cartón y una revista completan el programa.

Los precios de costumbre: 15 centavos por la tarde y 20 centavos por la noche. Niños y la tertulia familiar 10 centavos a todas horas. La función empieza desde las dos de la tarde.

A las 12 de la noche, gran función especial de medianoche, con el espectáculo del siglo. (Vea Gacetillas y programas).

Precios populares.

Mañana: El mismo programa.

4 CAMINOS: FUNCION DE MEDIANOCHE CON MISS AIDA

Hoy a las doce de la noche, el super-coliseum de Belascoain 637, teléfono M-3676 nos presenta un espectáculo digno de verse por su calidad de único espectáculo científico-cómico, por la gran compañía de atracciones Miss Aida (La hermana del diablo), la super mujer que asombra al mundo en su obra maestra. Creadora de lo imposible. Presentación del famoso caballero Abert. Miss Aida, única mujer taurgimágica. Es buje, maga, telepática, prestidigitadora, ilusionista, enigmática, sobrenatural, fantástica. En una palabra, la que debuta es La Hermana del Diablo. Un espectáculo que dura dos horas y media y se divide en 2 actos de 8 cuadros. El caballero Albert, El castillo de Lituania, La casa de los espectros, Miss Aida, la hermana del diablo, El canapé misterioso o El sueño del opio, Amparito, Miss Aida y el Caballero Albert. Intermedio de 10 minutos. Miss Aida, El Caballero Albert, Amparito en las Damas, El Engaño, Chon Lau Sin,, El regalo de Wing Chong, El dragón chino o La Pagoda de Nanking, sorpresas, magia, La Hermana del Diablo en su magistral acto de gran asombro La Cámara Diabólica. También tomarán parte en esta función la notable y conocida bailarina internacional Emma Milanés, con los más modernos números de su reparto. La función empieza a las 12 de la noche en punto, al precio de 20 centavos luneta y 10 centavos tertulia.

VIVES: «LA VUELTA DE ARSENIO LUPIN»

El favorito y elegante cine de las familias, 'Vives», sito en B entre 27 y 29, en el Vedado, con el teléfono F-3128, ofrece hoy un programa soberbio.

En tanda a las 4:30 y 8:30 se exhibirá revista, comedia, estreno de la interesante y original producción detectivesca «La vuelta de Arsenio Lupín», formidable creación del gran actor Warren William y Melvyn Douglas y Virginia Bruce y otras atracciones figuran en el programa, rigiendo precios populares.

Mañana: matinée a la 1, tanda y noche.

Para el lunes, la joya cumbre cubana «Sucedió en la Habana», con Torena, Luana Alcañiz, Garrido, Piñero y Rita Montaner, con la orquesta del maestro Roig, los coros, de Gilberto Valdés, etc., además se exhibe 'Los reyes del trapecio».

GRIS: «ESCLAVO DE SU GENIO»

Un interesantísimo programa es el que brinda hoy el elegante y confortable cine «Gris», de Baños y 17, en el Vedado, con el teléfono F-4292.

En turnos de 4 de la tarde y 8:15, se exhibirá la estupenda y emocionante cinta «Guerra sin cuartel», con Rochelle Hudson y César Romero.

Y en tandas elegantes, a las 5:30 y 9:45, se exhibe revista, la variedad «Silueta de Portugal» y estreno de la muy soberbia y formidable film «Esclavo de su genio», con Gloria Stuart y Michael Whalen.

Precios: luneta 20 centavos y niños y tertulia 10 cetavos a todas horas. Mañana: pre estreno de «El beso revelador» y «Dilma».

MODERNO: «SILENCIO DE MUJER»

Hoy vuelve a subir a la pantalla la gran producción que empezó a preestrenarse ayer con éxito rotundo, titulada «Silencio de mujer», de Sylvia Sdney, George Raft; la acompaña en el programa el estreno titulado «La venganza del Bulldog Drummond», de Louise Campbell, J. Howard; el cartón en 3 partes tituiado «Popeye contra Alí Babá y los 40 ladrones», de Popeye; y un «Noticiario Fox». Hasta las 6:30, veinte centavos; después 30 centavos; niños 15 centavos, tertulia familiar 15 centavos a todas horas.

Mañana, en todos los turnos, formidable programa triple, «Silencio de mujer», «La venganza de Bulldog Drummond», «Popeye contra Alí Baba y los 40 ladrones», de Popeye; «Guardacostas, alerta», episodio 3. comedias, cartones y revistas.

El lunes: Fiesta Nacional. En matinés y tanda, grandioso programa de películas; «Mi estimada señorita», de Maureen O-Sullivan, Rita Johnson; «La vuelta de Arsenio Lupín», de Melvyn Douglas, Virginia Bruce. Comedias, cartones y revistas. A las 8:30, gran función de eliminaciones finales de aficionados.

SANTOS SUAREZ: «LA FALSA JOSETTE»

Dos preciosas películas pasa por su pantalla gigante, hoy sábado el elegante cine de las familias «Santos Suárez», sito en Santos Suárez y San Benigno, con el teléfono I-4600.

En tanda a las 5 y nocturna a las 8:15, se exhibirá revista, comedia, estreno de la preciosa, regia, original super comedia musical «Despierta y vive», con Alice Faye y Ben Bennie y estreno de la bellísima, lujosa joya «La falsa Josette», creación de Simone Simon y Don Ameche.

Precios: mayores 15 centavos en la tanda y 20 centavos por la noche y niños 10 centavos. Tertulia familiar 10 centavos a todas horas.

Mañana: «Zona Internacional», «Que tiempos aquellos», comedia, cartón y revista.

WILSON: «AVENTURAS DE TOM SAWYER»

«Wilson», en Belascoaín, U-5863; quince centavos de 1:30 a 6:30 y 20 centavos después. Niños 10 centavos a todas horas.

La mejor proyección y el más perfecto sonido de la Habana.

Ventilación especial sistema «Tyffon» aire natural acondicionado.

Para hoy, tarde y noche, el mejor programa de la ciudad, con los estrenos la revista semanal y el cartón en preciosos colores por el Pato Mickey y El Pato Pluto titulado «Los Alpinistas» y las super producciones, «La vuelta de Arsenio Lupín», formidable super joya extraordinaria de los Artistas Unidos, interpretada por Tommy Kelly, Elizabeth Paterson y Walter Brennen, toda en preciosos colores.

El lunes «Fiesta Nacional», formidable programa extraordinirio, con las atracciones «oZna Internacional», regia joya suprema de la Fox, interpretada por Dolores del Río, George Sanders y «Bajo dos banderas», formidable super producción extraordinaria de gran espectáculo,, interpretada por Ronald Colman y Claudette Colbert.

TOSCA: «SILENCIO DE MUJER»

«Tosca», en 10 de Octubre 1007, entre San Francisco y Concepción, en la Víbora, con el teléfono I-3099, de la Empresa Alvarez-Hernández, ha combinado para hoy un programa grandioso.

En tanda a las 5 y nocturna a las 8:30 se exhibirá revista, la divertida comedia «Muchas gracias», estreno de la estupenda, colosal cinta «Barreras rotas» y estreno de la grandiosa, regia, preciosa super joya «Silencio de mujer», con Silvia Sidney y George Raft.

Precios: mayores 20 centavos en la tanda y 30 centavos por la noche. Niños y tertulia 10 centavos a todas horas.

Mañana: «El valle secreto», «La falsa Josette», comedia, cartón, episodio y revista, en matinée, tanda y noche.

INGLATERRA: «AVENTURAS DE TOM SAWYER»

«Inglaterra», en San Rafael y Consulado, M-5527; quince centavos de 1:30 a 6:30 y 20 centavos después. Niños 10 centavos a todas horas.

La mejor proyección y el más perfecto sonido de la Habana.

Ventilación especial sisitema «Tyffon», aire natura acondicionado.

Hoy, tarde y noche, el mejor programa de la ciudad, con las super atracciones la revista semanal Fox Sound New y el cartón especial en preciosos colores «Los alpinistas», por el ratón Mickey y el perro Pluto; y las super atracciones «Las aventuras de Tom Sawyer», formidable super producción extraordinaria, toda en preciosos colores, interpretada por Tommy Kelly, Elizabeth Paterson y Walter Brennan y «La vuelta de Arsenio Lupín», formidable atracción detectivesca, interpretada por Melvyn Douglas, Virginia Bruce y Warren William.

A las 5 p.m. «Las aventuras de Tom Sawyer» y «La vuelta de Arsenio Lupín».

El lunes: «Fiesta Nacional», con las regias producciones «Zona Internacional», sensacional y emocionante joya de la Fox, interpretada por Dolores del Río, George Sanders y «Bajo dos banderas», sensacional y emocionante produccion de espectáculo, interpretada por Ronald Colman, Claudette Colbert.

CUBA Y SALON ROJO: DOS REGIOS PROGRAMAS

Extraodinario programa anuncia hoy el elegante cine «Cuba», de Suárez y Corrales. En tanda a las 5 y nocturna a las 8:15 se exhibirá revista, comedia, estreno de la soberbia cinta «Juventud del mañana», con Dickie Moore y estreno de la maravillosa joya cubana «Sucedió en la Habana», dirigida por Ramón Peón y en la que toman parte Rita Montaner, Luana Alcañiz, Juan Torena, Garrido-Piñero, Carlos Orellana y los más renombrados conjuntos musicales y comparsas. Precios: mayores 15 centavos en la tanda y 20 centavos por la noche. Niños 10 centavos a todas horas. Mañana: «Zona internacional», «Quien mal anda...» comedia, cartón y revista.

El predilecto cine de las familias «Salón Rojo», de Monte y Antón Recio, anuncia hoy un programa regio. En tanda a las 5 y nocturna a las 8:15, se exhibirá revista, comedia, estreno de la grandiosa film «Una sombra que pasa», con Evelyn Venable y Fredrick March y estreno de la preciosa, colosal, interesante producción «Piratas de encrucijada», con Lloyd Nolan y E. Brent. Precios: damas y niños 5 centavos y caballeros 10 en la tanda y mayores 10 centavos niños 5 por la noche. Mañana: Perdiendo se gana» y «La octava mujer de Barba Azul».

UNIVERSAL: «NEW YORK TURBULENTO»

Un programa monumental es el que anuncia hoy sábado el popular y predilecto cine «Universal», sito en Egido entre Muralla y Sol, a diario tan concurrido.

En función contínua, desde la 1 de la tarde se exhibirá revista, comedia, sensacional super serie «Guardacostas, alerta», estreno de la extraordinaria, formidable joya «New York Turbulento», con Leo Carrillo y Ann Dvorak y estreno del emocionante, estupendo drama de mucha acción «Los reyes del trapecio», con Bob Livingstone.

Precios populares rigen hoy en el concurridísimo cine «Universal».

Mañana: «La guardia invencible», «New York turbulento», comedia, cartón y episodio.

PARAMOUNT, (Rancho Boyeros): «REBECCA»

Pequeña resultará la amplia y confortable sala del elegante cine «Paramount», sito en Rancho Boyeros, pues se verá concurridísima a juzgar por el monumental programa que ofrece hoy en tanda y noche.

A las 5:15, en tanda y 8:30, en función nocturna, se exhibirá revista, la variedad musical «Concierto al aire libre», estreno de la preciosa, regia super joya «Rebeca», la última creación de la encantadora estrellita Sirley Temple y estreno de la soberbia, emocionante producción policíaca «Gracias, Mr. Moto», con Peter Lorre.

Precios: damas y caballeros 10 centavos y niños 5 centavos antes de las 6:30 y niños 10 y caballeros 15 centavos después. Preferencia siempre 20 centavos.

Mañana: «Los millones de Chaflán» «Casorio en puerta», comedia, cartón, episodio, revista, en matinée, tanda y noche.

BELGICA Y VIOLETA: DOS SOBERBIOS PROGRAMAS

Un regio programa en español para hoy sábado al precio de cinco centavos las damas «El diablo con faldas», es una de las mejores películas en español, por Florencio Parravicini y la base que es «El último encuentro», se trata de una interesantísima y suprema obra en español por Floren Delbene y Mecha Ortiz, mas comedias y cartones. Mañana domingo, grandiosa matinée, tanda y noche, estrenándose la producción en por José Gola y «El último encuentro». El lunes, «No basta ser madre» y «Mujer mexicana». El martes, «Boqueo».

Un regio programa de estreno para hoy sábado en este cine de familias, situado en Monte y Rastro, al precio de cinco centavos todos. «La calle de la alegría», por Leo Carrillo, y «El regreso de Pimpinela Escarlata», por Barrie Barnes, una película sobre la Revolución Francesa, comedias y cartones. Completan el programa de hoy. Mañana domingo, el episodio 4 de «La patrulla del Radio», «La Pimpinela Escarlata», por Merle Oberón y «El regreso de Pimpinela Escarlata».

JOSE FRANCO VISITO EL DEPARTAMENTO DE ESTADO Y LA UNION PANAMERICANA

WASHINGTON, septiembre 2. (A. P). José L. Franco, representante del Congreso Municipal Panamericano que se celebrará en la Habana del 14 al 19 de noviembre, conferenció hoy con los funcionarios del departamento de Estado de la Unión Panamericana.

Dijo Franco que esta noche iría a Nueva York para tratar de asuntos relacionados con el Congreso y que después regresaría a la Habana.

Los funcionarios del departamento de Estado mostraron interés por el próximo Congreso, al que asistirán los alcaldes y otros técnicos en administración municipal de 21 repúblicas americanas.

Dijo Franco que Louis Brawnlow, presidente del consejo de administración de Chicago, el alcalde Rocci de San Francisco, el alcalde Laguardia de Nueva York y otros han anunciado sus intenciones de participar en el Congreso.

FONDOS PARA ALIMENTOS, ROPA Y ALBERGUE PARA NUEVE MARINOS CUBANOS

WASHINGTON, septiembre 2. AP. El Embajador cubano, doctor Pedro Martínez Fraga, pidió ayer al Cónsul de México en Corpus Christi, Texas, que se haga cargo de la tripulación del pesquero cubano «Josefina» que se refugió en ese puerto después de haber sido azotado por el huracán.

El doctor Martínez Fraga envió fondos al Cónsul de México para que provea a los nueve tripulantes del velero de ropas, alimentos y alojamiento durante una semana.

MUSICA Y MUSICOS

EL GRAN CONCIERTO DE LA CORAL

A fuer de sinceros, hemos de confesar que en el primer concierto de la Coral, hace algunos años, nuestro gesto—a pesar de todo lo que la perspectiva de tal obra nos entusiasmaba—no fué nada optimista. Un sueño acariciado largos años, de que en la Habana contásemos con un conjunto de esa índole, podía hacerse desde aquel momento realidad, pero... la obra era muy grande; mantener aquella organización requería un temple y tesón a toda prueba, unido a un conocimiento notable de la polifonía y... otra confesión: en aquella época habíamos tratado apenas a María Muñoz de Quevedo. Pasó el tiempo y llegó una segunda presentación de la «Coral de la Habana». Nuestra alegría no tuvo límites. El paso de avance, de un concierto a otro, había sido indecible. Recogimos entonces de labios de su directora el entusiasmo, la fe y la esperanza en su obra, y ya pudimos desechar dudas y temores. ¡Con lo que tanto habíamos soñado, quedaba ya, iba a perpetuarse, para nuestro orgullo y para nuestra necesidad espiritual!

En ninguna gran ciudad que se precie de serlo, estaría completo su ambiente artístico y musical sin el conjunto coral. Con la unión de las voces humanas ¡puede hacerse tanto! ¡Es tanto, tanto lo escrito, bello, profundo, delicioso para tales conjuntos! Los pueblos todos, desde sus más remotos principios, pudieron y supieron entenderse mejor, por medio de sus cantos; así, grandezas, himnos, penas, esclavitudes se exteriorizaron a través del conjunto coral. Los antiguos griegos y romanos formaban, para las representaciones escénicas, un conjunto de personajes que permanecían unidos y como espectadores mientras seguía su curso la acción principal del drama, pero que en los intermedios expresaban, por medio de una melodía modulada, su temor, su deseo, su admiración u otros efectos promovidos por la misma acción, haciendo pasar estos sentimientos en el ánimo de los espectadores. ¡Y hasta ahora, ninguna manera conocemos que pueda comparársele para llegar hasta Dios!

El martes pasado ha sido la última presentación de la «Coral de la Habana», en la bella «Sala Plata» del hotel «Nacional», marco apropiadísimo para ese concierto, donde se reunió una selectísima y numerosa concurrencia, ansiosa de testimoniar a María Muñoz de Quevedo su entusiasmo y su agradecimiento. El corto espacio de que disponemos, no nos permite hacer un comentario detallado de cada interpretación. Vaya, sin embargo, el elogio grande por la impartida a «O Magnun Misterium», de Victoria; a «In Questa Tomba Oscura», de Beethoven, interpretación genial, en la cual actuó como solista el bajo Manuel Millares, voz la más completa de su cuerda entre nosotros, con el más alto sentido interpretativo y musical. La transcripción coral de esta obra, magnífica por cierto, es de la señora de Quevedo; la de «El Eco», de Lassus, deleitoso madrigal, de unión dificilísima, para doble coro a ocho voces y que tuvieron que «bisar»; la de «El Cant des Aucelles», de Millet, del folklore catalán, cuya parte solista estuvo encomendada a José A. Valladares, tenor de voz agradabilísima; la de «Su... Su... Su», bellísima canción de cuna, a seis voces y sólo de soprano, en la cual Alice Dana, nuestra meritísima cantante, cuya voz gana cada día en seguridad y afinación, hizo derroche de gracia y sentimiento, viéndose obligada al bis; la de «Jota Navarra», de Brull, (valientemente cantada por el tenor Juan Mendizábal y Manuel Millares), cuya alegría comunicativa experimentó todo el auditorio y en donde el afecto de acompañamiento por guitarricos se logró estupendamente.

De nuestros compositores figuraban en programa «Lamento Negroide», del maestro Gonzalo Roig, y «Maracas y Bongó», de Emilio Grenet; la primera mereció los honores del bis, y es una composición coral perfectamente lograda, bellamente atractiva. La voz pastosa y acariciadora de la contralto Elisa Vázquez nos dió toda la sensación que el autor deseara; Manuel Millares triunfó también en ésta. La composición de Grenet, de interesantísimos efectos, es inferior a aquélla, pero piénsese que es su primera obra coral y una de sus primeras composiciones. En Grenet tenemos uno de nuestros mejores valores musicales y podemos esperar mucho de él.

Inmediatamente después de terminado el concierto, la «Sociedad Coral de la Habana» ofreció al distinguido doctor Luis Machado un homenaje que resultó brillantísimo, con la asistencia de más de doscientas personas. La directora de la Coral, la gran María Muñoz de Quevedo, dió lectura a unas cuartillas dedicando el homenaje al doctor Machado y nombrándole presidente de honor de la Sociedad Coral de la Habana. Hizo una sucinta historia de la vida artística de la Coral, expresando la importancia de las artes y de la cultura en Cuba, significando los motivos de gratitud que tenía la Coral con el doctor Machado. Este contestó con palabras emocionadas, aceptando dicho nombramiento, que consideraba como la más honrosa distinción que había recibido, por tratarse de una corporación artística completamente lograda y con altísimo prestigio dentro y fuera de Cuba. Dijo que estimaba las actividades de la Coral como obra eminentemente nacional y de una importancia cultural de primer orden. Terminó expresando sus deseos de que la Coral de la Habana llegue a ser una institución internacional y ofreció su cooperación firmísima para que tal deseo sea pronto una realidad. El hotel «Nacional» sirvió un exquisito buffet en el salón «Cristal» a todos los asistentes, entre los que figuraban prestigiosas figuras de nuestro mundo artístico, político y social. Todos los detalles de este homenaje resultaron del más exquisito gusto y rara distinción.

Una vez más enviamos nuestra felicitación a la Coral de la Habana y nuestro agradecimiento a María Muñoz de Quevedo, por su interés en elevar, hacia el más alto nivel, el rango de nuestro nombre cultural.

Interino.

C A R D E N E N S E S

LIONS INTERNACIONAL

La comida de esta noche

Gran comida.

Un acto elegante.

Así el que se ofrece en el prestigioso Club Náutico de Vradero a las 8 de la noche para dejar constituído en Cárdenas el Club de los Leones, un ramal más de Lions Internacional que data del año 1914 en el cual Melvin Jones concibió la idea de reunir sobre la base de servicio a los Clubs de hombres de negocios que existían en los Estados Unidos y no tenían afiliaciones de otra índole.

Surge en Cárdenas con bríos.

El Club de los Leones.

Basta decir que de su organización se han encargado esposos tan sociables y tan entusiastas como el distinguido matrimonio señora Nena López y el doctor Ramón Amador.

No descansan ellos.

Ultiman los preparativos.

La comida inaugural del Club se verá honrada con la personalidad del Distrito de Cuba de los Leones, doctor Ramiro Collazo, y su esposa la señora Nena Moré, así como vendrán leones de La Habana, Santa Clara, Oriente y otros lugares.

Muchos los Leones cardenenses.

Inscriptos ya.

El menú de la comida de esta noche en el Náutico de Varadero honrará una vez más la cocina del Club de la Playa, pudiendo agregar que el doctor Ramón Amador y su gentil esposa lo disponen todo de manera exquisita.

Dará tema a la Crónica.

La comida de los Leones.

Los bailes de esta noche

Dos grandes bailes.

De éxito completo.

Uno lo ofrece el Liceo de Cárdenas con la orquesta femenina «Renovación» que viene de la Capital y estará todo rodeado de gratos alicientes.

Nada faltará allí.

Nada en absoluto.

La otra fiesta es en el Liceo de Colón, que festeja con un baile de gala el XII aniversario de su fundación y donde tocará la Orquesta habanera de los Hermanos Le Batard y habrá shows por la Corte Suprema del Arte.

Noche de atractivos.

Esa de hoy.

Temporadistas

Rumbo a la Capital.

Temporadistas de San Miguel.

Son ellos los distinguidos esposos señora Juana Diez de Molinet, y el doctor Ernesto Molinet, que acaban de abandonar el Vichy Cubano para volver a su residencia en el Vedado.

Me place despedirlos.

Cumplidamente.

Una despedida

Mándola ahora.

Muy afectuosa.

Es para los jóvenes esposos señora «Minina» Cruells y Carlos M. Camps que con sus hijos han vuelto a Sabanilla donde residen, después de grata temporada por estos lares.

Lleven alegres impresiones.

Eso les deseo.

En Vista Alegre

Ecos de una fiesta.

En noches pasadas.

Se celebró en el Hotel Vista Alegre en Varadero con motivo de cumplir los 15 soñados abriles la joyita de aquella residencia la linda señorita María L. González Quevedo, hija de los amables propietarios de dicho lugar, la señora Laureana Miranda y el señor Leopoldo González Quevedo.

Se hizo una comida.

En fraternal reunión.

Con frases elegantes ofreció el acto el respetable doctor Luis Ros.

Todo fué regocijo.

En aquel ambiente azul.

Gustavo F Cruell

De paso.

Entre nosotros.

Así estuvo recientemente el sociable joven Gustavo F. Cruell, que vino a saludar a sus queridos hermanos y amistades, habiendo ya retornado a la Capital donde ocupa elevado cargo bancario.

Repítole mi despedida.

Con estas líneas.

Una boda

En Marianao.

El 3 de septiembre.

Enlace nupcial de la bella señorita Teresa Tella y Lima, sobrina de mi querido amigo el señor Angel Gutiérrez, competente Secretario del Juzgado de Instrucción de esta ciudad, que se casó con el señor Alberto de León.

Felicito a los novios.

Con mi enhorabuena.

«Cárdenas Social»

En prensa ya.

El próximo cuaderno.

Algo de gusto prepara una vez más el Editorial Caparó que de un día a otro echa a la calle el cuaderno de la revista chic cardenense.

Espérela!

Le encantará.

El doctor Faz Tabío

Nuestro huésped.

El domingo 4.

De 8 a 11 de la mañana viene a ofrecer consultar a la Clínica «La Caridad», el notable especialista de niños.

Consultas particulares.

Sépase así.

Varadero Home

Sigue animado.

En septiembre que empieza.

Muy concurrido siempre Varadero Home, donde las horas resultan agradables por el ambiente que allí se respira.

Lugar pintoresco.

Al centro de Varadero.

Francisco González Bacallao

ARRESTADOS POR SOSPECHAS

Los vigilantes Naves y Ruiz, detuvieron a Enrique Caviedes Quirós, vecino de Picota 56 y a Jesús Martínez Soler, sin domicilio por sospechar que trataron de cometer un hecho delictuoso en la vidriera situada en O-Reilly y Mercaderes, pues ambos individuos, al notar su presencia, emprendieron la fuga.

ARROLLADO POR UN AUTOMOVIL

En el primer centro de socorro fué asistido de lesiones de carácter menos grave Luis Vázquez Fernández, vecino de Falgueras 376, que le produjo, al arrollarlo en San Ignacio y Teniente Re', el auto 2665, cuyo chofer emprendió la fuga.

AUTOMOVILES CIRCULADOS

Por transitar con exceso de velocidad fueron circulados ayer por la policía los vehículos siguientes:

Primera Estación: Omnibus 126.

Cuarta Estación: 224, chapa oficial.

Séptima Estación: Omnibus 64 y 1692.

M.E.C.D. 2016

Interés de Trabajo por hacer el censo de los desocupados

Aumenta la recaudación de casas para obreros. Los que no paguen, perderán

El secretario del Trabajo, que se encuentra interesado en la confección del censo de desocupados, nuevamente visitó al mediodía de ayer sus oficinas, comprobando la normalidad que existe en su desenvolvimiento.

La superioridad dispuso el traslado de diez mecanógrafos para activar esas labores. Ya se encuentran confeccionadas las planillas de los trabajadores desempleados de la mayoría de las poblaciones del interior. En ellas figuran por provincias, nativos y extranjeros, sexos, ocupaciones a que pueden dedicarse, aptitudes para las cuales pueden ocuparse, en industrias, ingenios azucareros, comercios, compañías mercantiles, etc.

Recaudación por casas para obreros

Durante el pasado mes de agosto la recaudación por concepto de Casas para Obreros del barrio de Redención, Pogolotti, ascendió a la suma de $190.92.

Ha sido redimida totalmente por su poseedora la señora Wenceslaa Medina, la casa marcada con el número 918, del barrio de Pogolotti.

Sobre pagos de casas en Trabajo

El jefe del Negociado de Casas para Obreros, señor Alfredo Castellanos, llama la atención sobre el pago que deberán hacer los interesados en la Secretaría del Trabajo, en el Departamento 316, donde el recaudador los recibirá desde las ocho a las doce de la mañana. También advierte que todo poseedor que no abone con puntualidad sus cuotas pierde sus derechos.

Cheques de Maternidad

La Delegación Provincial de Salud y Maternidad de La Habana, acordó el pago de las reclamaciones por Seguro de Maternidad, formuladas por las siguientes obreras:

Aurelia Menéndez Alvarez, de Fuentes 3, en Guanabacoa; Ana Luisa Banderas Cansino, de Avenida Maceo 1, en Cristo, Oriente; María de la Concepción Montoto y Valdés, de Fray Alonso 1, en Guanabacoa; Sara Wolowaskova, de Compostela 146; Altagracia Arístegui Allende, de Amargura 45, en Guanabacoa; Concepción Domínguez Hernández, de Santa Fe, en Guanabacoa; Aurora Pedroso Rodríguez, de 3 número 36, en Bejucal; Candelaria Brito Hernández, de Compostela 50; Elvira López Asanza, de Vista Hermosa 454, en el Cerro; Angela Pérez Salazar, de 6 número 17, en Bejucal; Caridad Farís, de Zaldo 19; María Vasallo, de 13 número 17, en Bejucal; Felicia Hernández Véliz, de Díaz Benítez 64, en Regla; Josefa Losada Alfonso, de C. Fernández número 74, en Güines; Esther González Fernández, de Omca número 49; Obdulia Llanes Pérez, de 8 sin número, en La Salud; Zermira Delgado Colón, de 6 número 37, en Bejucal; Veneranda Valdés García, de Vives número 157, en La Habana; Ana Avedo Rubens, de Santos Suárez 120; Beatriz Hernández Barroso, de 8 esquina a 23, en Bejucal; Sofía Claudelina Ibarra, de Peñalver 126; Rosario Figueroa González, de Ortiz 36, en Regla; Angela Gómez Díaz, de Barreto 97, en Guanabacoa; Teresa Purón Díaz, de Monte 26; Lilia Córdova Castañeda, de Tamarindo 11; Julia Pedroso Velázquez, de Agramonte 88, en Regla; Natividad Hernández Sanchidrián, de San Benigno 264; Carmelina Rodríguez Alpízar, de 8 número 7, en Bejucal; Ceferina Baluja Rodríguez, de Cuatro Caminos sin número, en Caraballo; Caridad Partagás Rodríguez, de 2 número 75, en Santiago de las Vegas; Caridad Padrón Esprío, de Calixto García 46, en Regla; Cristina Teseira Díaz, de Diez número 38, en Bejucal; y Mercedes Valido, de Figuras núm. 6.

Una gran oportunidad para

ESTUDIANTES

Tickets válidos por

NUEVE MESES

como concesión especial, al precio de

$36.00 ida y vuelta

para utilizar exclusivamente dentro de los períodos siguientes:

De septiembre 1 a octubre 5.
De diciembre 10 a enero 16.
De marzo 10 a abril 15.
De mayo 15 a junio 30.

Es decir, por ejemplo, que saliendo de la Habana al comenzar el curso, dentro del período de septiembre uno a octubre cinco, pueden regresar durante algunas de las vacaciones intermedias o al finalizar el curso en junio 30 en que se cumple precisamente el límite de nueve meses de este ticket especial.

Para más informes diríjase a

PAN AMERICAN PAA AIRWAYS SYSTEM

PRADO 252--Teléfono M-8888.

UN COMANDANTE AVIADOR DE ALEMANIA, CONDENADO A DEGRADACION Y ARRESTO

BERLIN, septiembre 2. (Havas).—Hoy se ha sabido que el comandante aviador Von Forsner, quien fué arrestado recientemente, ha sido condenado a cuatro años de arresto y a la degradación militar, por habérsele declarado culpable de conspirar contra la seguridad del Estado. Se dice que el complot estaba limitado a un estrecho círculo de oficiales.

NUEVO AGREGADO COMERCIAL EN WASHINGTON

La Secretaría de Estado ha informado que por decreto presidencial, han sido declarados terminados los servicios del señor Pedro P. Aguiar, Agregado Comercial a la Embajada de Cuba en Washington.

Ha sido nombrado para sustituirlo, el señor Carmelo del Pozo, hermano del señor Justo Luis del Pozo, senador y Presidente del Partido Social Demócrata.

Exija pañuelos

PYRAMID

colosales

CRONICA HABANERA

MARUJA SERRANO DE MONTOTO

Celebran hoy sus Bodas de Papel, un año de la más completa y venturosa paz congal, el doctor Carlos Montoto, joven y talentoso cirujano que funge de Sub Director en el Hospital «Lily Hidalgo», y su encantadora esposa Maruja Serrano.

Llegue hasta el simpático matrimonio nuestra felicitación.

NACIMIENTOS.—Un lindo niño, venido al mundo con toda felicidad colma de satisfacciones y alegrías el hogar del doctor Emilio Núñez Portuondo, Ministro de Cuba en Panamá y de su esposa Olga Fábrega.

También han visto colmadas sus aspiraciones con el feliz advenimiento de un hermoso niño, el señor Agustín Ventura Goldarás y su esposa Margarita Nogueira, la que fué atendida por el doctor Antonio Camacoh.

CASINO ESPAÑOL.—Dispuesto está ya todo, para la grandiosa fiesta «Noche Criolla», que ofrece hoy sábado, en su Balneario de la Playa de Marianao, el Casino Español de la Habana a las 8 p. m., en la planta baja y terrazas de dicho Balneario; cuyo local lucirá un decorado de lo más típico y una iluminación radiante.

Infinitas atracciones tendrá la fiesta: Bailes cubanos, inclusive el Zapateo; Cantadores criollos; Peleas de Gallos, etc.

La orquesta de los Hermanos Castro, tocará en la Glorieta y en la Cancha se colocará un reputado septeto.

La mayoría de los socios, para complacer a la Comisión Organizadora que lo pide, asistirán vestidos de guayabera y sombrero de yarey y las señoras vestidas de guajiras.

Esto dará a la fiesta un aspecto original y un ambiente netamente criollo.

LA ORQUESTA FILARMONICA.—Desde el entrante mes de octubre se reanudarán los Conciertos de la Sociedad «Orquesta Filarmónica» de la Habana, lo cual constituye una halagadora promesa para cuantos sienten vocación por los Conciertos Sinfónicos.

La próxima Temporada constará de 14 Conciertos, celebrándose dos al mes en el Teatro «Auditorium», bajo la batuta del Maestro Roldán.

Fiel a su propósito, la «Orquesta Filarmónica», se propone presentar a sus abonados a los más grandes artistas del momento.

Ya hemos informado a nuestros lectores de que en diciembre, el tenor Beniamino Gigli, figura del arte conceptuada como el sucesor de Caruso, vendrá a la Habana.

Este concierto será un nuevo galardón para la «Orquesta Filarmónica», cuya labor no necesita comentarios.

(Continúa en la página ONCE)

Refrigeradores FRIGIDAIRE

FERRETERIA MONSERRATE

O'REILLY Y MONSERRATE, TEL. M-2487 Y M-1194

● Frigidaire, el refrigerador fabricado por la GENERAL MOTORS, ha marcado siempre el paso de avance desde los comienzos de la refrigeración eléctrica doméstica.

Este año, sus innovaciones de:

Salva corriente silencioso, gavetas "sirve-hielo" y 5 años de garantía han marcado nuevamente el paso a los demás fabricantes.

Posea un FRIGIDAIRE y esté a la vanguardia del confort y la economía. *Véalos hoy mismo!*

CIA. CUBANA DE REFRIFERACION ELECTRICA, S. A.

Oficios 20 ● San Rafael 1-D ● Ferretería "MONSERRATE" ● Galiano 212

ULTIMOS ACUERDOS QUE ADOPTO LA COMISION NAC. DE TRANSPORTE

—Se aprobó la variación de ruta solicitada por la Cooperativa de Omnibus de Empleados y Obreros de la Havana Electric Railway Co., para la línea M-1, Sanatorio-Palatino.

—Se autoriza a los Ferrocarriles Unidos y a los Ferrocarriles del Norte de Cuba para que establezcan billetes de pasaje de ida y vuelta «Fin de Semana» desde Velasco a la Habana.

—Se concede a los «Omnibus Camagüey Sport» una ampliación del servicio de la ruta Vigía-Granja durante las fiestas de Caridad.

—Se autoriza al Ferrocarril de Cuba para suprimir el apeadero «Delia», de la línea Santa Clara Sancti-Spiritus.

La Comisión conoció la investigación practicada con motivo del accidente ocurrido el día primero de agosto cuando la locomotora núm. 31 pasaba por el Km. 246.

—Conoció también la Comisión del accidente ocurrido el día 26 de Junio con motivo de una manga de viento que pasó por Hershey.

—Se acordó aprobar al Ferrocarril de Cuba los planos y proyecto presentado para trasladar el paso a nivel existente en el Km., 81.490 del Ramal a Santa Cruz al Km. 81.237

—Se acuerda dirigirse a los Express de Servicio público de transporte para que por escrito informen en un término no mayor de 20 días sobre los envases donde se transportan botellas y otros objetos de cristal.

—Se autorizó a los porteadores por carretera y ferrocarril para que obtengan datos de la Sección de Ingeniería en relación de las distancias por carretera.

DOS HOMBRES MAS SE AHOGARON EN EL RIO GRANDE; YA SUMAN 12

BROWNSVILLE, Texas, septiembre 2. (AP).—Dos hombre murieron ayer ahogados en el río Grande mientras la cresta de la crecida avanza hacia el Golfo.

Las víctimas son Jorge García, de 40 años, y su hijo Jorge que intentaban trasladarse a nado a una islita.

Con estos dos el número de las víctimas aquí y en Monterrey, México, suman doce.

NUEVA LINEA RCA VICTOR 1939

Mucho alcance a poco costo

Los nuevos radios "Q" están fabricados para obtener más sensibilidad, selectividad y fuerza, especialmente en la onda corta--Todo esto ofrecido a un costo muy bajo--Entre estos "Q" están los famosos: Niágara Junior, Niágara Senior y Nuevo Niágara, construidos para el clima tropical.

MODELO 5Q1 $60.00

MODELO 5Q2 $75.00

MODELO 5Q4 $95.00

MODELO 8Q1 $125.00

MODELO 8Q4 $140.00

RCA

HUMARA Y LASTRA, S. EN C. MURALLA 83-85 TELFS. M-1640. M-9095

CÍA. CUBANA DE FONÓGRAFOS O'REILLY, 89 TELÉFONO M-1208

UNIVERSAL MUSIC CO. SAN RAFAEL, 10 TELÉFONO M-2932

LA CASA DE LA MÚSICA BELASCOAÍN, 22 TELÉFONO U-5458

CASA BARRIÉ O'REILLY, 57 TELF. M-8598

M.E.C.D. 2016

Líbrese del estreñimiento

sin arriesgar los efectos de purgantes drásticos

Siéntase saludable, despejado, dinámico

Cuando siente la cabeza pesada y cansado el cuerpo; cuando está desganado, nervioso, sin apetito, no exagere sus preocupaciones hasta enfermarse de veras — ni, con la intención de atenderse, tome tampoco *"cualquier"* purgante, pues podría resultarle más perjudicial que beneficioso.

Lo que usted necesita es simplemente despejar el intestino grueso porque, estando obstruído, entorpece el funcionamiento de todo el organismo. Lo que haría su propio médico, puede hacerlo usted: ayudarse con una preparación vegetal, inofensiva pero eficaz, para eliminar todo desperdicio tóxico. Con tomarse al acostarse dos píldoras de Brandreth, — que son puramente vegetales — usted se levantará muy aliviado. Notará el despertar de nuevas energías, se sentirá en mejor disposición — cumplirá mejor sus tareas — y disfrutará más plenamente las cosas gratas de la vida.

No demore en tomar las Píldoras de Brandreth. Tienen que ser un producto de confianza cuando miles y miles de personas las toman. Es un remedio favorito en la mayoría de los países del mundo. Siempre que sienta la más leve indisposición — pesadez o desgano, o note que le salen barritos o que su piel se marchita, tome Píldoras de Brandreth — y no se preocupe más. Las venden las buenas farmacias. No admita sustitutos.

«DAMAS DE LA COVADONGA»

La distinguida señora Marina Ortega, quien sufrió una delicada operación quirúrgica en la clínica de esta asociación, se encuentra ya en su casa completamente restablecida.

El doctor Elpidio Stincer, cirujano que goza de bien ganado prestigio, practicó la difícil intervención, que constituyó nuevo rotundo éxito.

666 Domina el PALUDISMO en tres días. CATARROS en un día. Líquido - tabletas Salve Ungüento Gotas para la nariz. Tónico y Laxante.

FARMACIA DROGUERIA DE "JOHNSON" DE TURNO LOS LUNES. Obispo No. 30 TELEFONO-A-2129.

LA MAYOR 35 EDIFICIOS 700 EMPLEADOS SARRÁ DROGUERIA ABIERTA TODOS LOS DIAS TODA LA NOCHE LOS MARTES A-8026 A-3641

FARMACIAS DE TURNO HOY SABADO

DESDE BAHIA A PASEO DE MARTI (PRADO)

Bernaza (Plácido) No. 4 . . . M-2142
Acosta y Compostela M-5040
Merced Esq. a Picota M-904
Muralla y San Ignacio . . . M-4710
San Ignacio No. 16 P. Catedral M-3630

DE PASEO DE MARTI (PRADO) A P. VARELA (BELASCOAIN)

Prado y Virtudes . . . M-8883 M-5453
Esperanza No. 57 . . . . . M-4034
Galiano No. 129 . . . . . . M-6866
Crespo No. 16 . . . . M-2737
Campanario y Condesa M-4516
Campanario y Animas M-4540
Monte No. 128 . . . . M-8076
Belascoaín No. 121 . . . . . . M-4659
Belascoaín No. 19 . . . . . . U-5600
Aguila No. 42 . . . . M-4184
Gervasio y Maloja M-5545
Escobar y Lagunas U-3044
Aguila No. 250 . . . . A-7977
Reina No. 89 . . . . M-2300
Salud y Lealtad M-5440
San José y Lealtad M-4766
Industria y Neptuno. M-4277 M-4684
Neptuno y Perseverancia . . M-3202
Industria No. 54 . . . . . . M-2292

DE P. VARELA (BELASCOAIN) A AVE. DE MENOCAL (INFANTA)

Belascoaín 98 . . . . M-6657
Infanta y Benjumeda U-2425
Infanta y San Rafael U-6890
Avenida de Menocal y Jesús Peregrino U-3080
San Lázaro 265 . . . . U-6822
San Rafael y Aramburu . . . U-6902
Hospital y Jovellar U-6630
Monte y Matadero M-4785
Monte 404 . . . . M-1573
Oquendo y Sitios U-6731
Reina 89 . . . . M-2300
Diez de Octubre 130 . . . . M-5303
San Rafael 152 . . . . U-3132

VEDADO

Línea No. 20 . . . . F-6224
5 No. 40 . . . . F-5872
12 y 21 . . . . F-6172
23 entre 2 y 4 . . . . F-6130
26 entre 27 y 29 . . . . . . F-6164
Zapata entre A y B F-6065
23 e Y F-6111

VIBORA

Santa Catalina 61 . . . . . . X-2317
10 de Oct. y Estrada Palma . X-7756
10 de Oct. y Ave. de Acosta . I-3555
Dolores y Lawton X-3058

JESUS DEL MONTE Y SANTOS SUAREZ

10 de Oct. 267 . . . . I-7795
10 de Oct. y Princesa I-4444
J. Bruno Zayas y Lacret . . . I-7322
J. Delgado y Libertad I-3535

LUYANO

Caserío de Luyanó No. 20 . . X-2187
Municipio y Luco X-2334
Luyanó 121 . . . . I-7452

CERRO

Agua Dulce 10 . . . . M-5026
Calzada del Cerro 815 . . . . I-7272
Calzada del Cerro 891 . . . . I-7342
Moreno 40-B I-7410

Este grupo deberá prestar servicio público todo el día y la noche de los domingos siguientes:

Febrero 6, Marzo 20, Mayo 1, Junio 12, Julio 24, Septiembre 4, Octubre 16, Noviembre 27.

Estos turnos han sido acordados en cumplimiento de lo dispuesto en el Art. VI del Decreto-Ley 2604 de 7 de Noviembzre de 1934.

SOCIEDADES ESPAÑOLAS

LA ACTUAL DIRECTIVA DEL CASINO ESPAÑOL VIENE LLEVANDO A CABO UNA LABOR NOBLE Y CONSTRUCTIVA

En sesión celebrada últimamente por el «Casino Español de la Habana», la directiva presentó a la general el siguiente expresivo informe, correspondiente al primer semestre de 1938. Dice así:

Señores asociados:

«Cumpliendo un precepto reglamentario, concurrimos ante esta junta general para informarla del movimiento administrativo y económico de la asociación en el curso del primer semestre del año social de 1938: dejando para la memoria de fin de año la relación de cuantos actos de carácter social, cultural y deportivo se llevaron a cabo».

Junta directiva

«Tan pronto tomó posesión a fines del mes de enero la nueva junta directiva, su labor fué organizar las Comisiones Permanentes y Especiales, y éstas, seguidamente de su constitución, comenzaron y continuaron sus funciones propias con admirable acierto. Con la cooperación de estas comisiones, la junta directiva pudo desenvolver en este primer semestre del año su labor administrativa con magnífico resultado, como veréis por los estados que al final detallamos. Al terminar el segundo semestre que ahora comienza, esperamos hacer también esta propia afirmación; contando, desde luego, con la entusiasta colaboración, que nunca nos faltó, del cuerpo social».

Movimiento social

«En el transcurso del tiempo que reseñamos, vinieron a nutrir las filas de nuestra asociación setenta y un nuevos socios; pero si de éstos deducimos 35 bajas ocurridas en el semestre, el aumento de socio en este período es de 36 asociados. A juzgar por los anticipos que tenemos de nuevas inscripciones en el segundo semestre, el número de socios se aumentará en igual o mayor proporción que en el pasado».

Presupuesto extraordinario

«Las leyes de carácter social, por un lado y la propia exigencia del mejor servicio, por otro; hicieron que las cantidades supuestas para la atención de algunos servicios resulten insuficientes. Por lo que esta junta directiva tiene que acudir ante la junta general a solicitar un presupuesto extraordinario a fin de lograr que todas las atenciones de la casa de Prado y del balneario queden satisfechas al término del año social. Para llenar cumplidamente todas estas obligaciones, es necesario que el cuerpo social coopere con la junta directiva, cumpliendo con todos los deberes que el reglamento les señala.

Deuda del balneario

«Todos vosotros sabéis que, al comenzar este nuevo año social, se adeudaban al contratista de las obras del balneario, unos NUEVE MIL PESOS por resto de las obras ejecutadas y también MIL PESOS por resto del equipo refrigeración. Estas cantidades se han pagado totalmente, siendo ello motivo de la expresiva carta del contratista, señor Francisco Pujals, que seguramente todos conocéis por haberse fijado en las tablillas oficiales y haberse publicado también en la «Revista Organo Oficial del Casino».

Bonos del balneario

«Una satisfacción más para los socios del «Casino», será saber la preferente atención que se da a los bonos hipotecarios del balneario; pues, al cierre del semestre que comentamos, habíanse recogido ya un total de VEINTIDOS MIL PESOS; y, cuando se redactan estas líneas, asciende a VEINTICINCO MIL PESOS lo amortizado. Por lo que nos permitimos augurar que esta hipoteca quedará totalmente liquidada antes de su vencimiento».

Situación económica

«La situación económica del «Casino», podemos decir que es sencillamente buena. Para demostrarlo, invitamos a los señores asociados a que repasen el informe rendido a la junta directiva por los auditores públicos, Carcas Estébanez y Berreneche. En la administración del balneario y en la secretaría, se encuentra un ejemplar del mismo a disposición de cuantos se interesen por conocer las estadísticas. En este informe sólo incluímos el estado de situación en 30 de junio y el estado de ingresos comparado con el presupuesto».

Ingresos y gastos

«Los ingresos supuestos por cuotas, taquillas, tarjetas, etc., para este primer semestre, fueron $54.594.40 y las cantidades recaudadas dan la cifre de $58.996.40; resultando una diferencia favorable de $4.402.00. Los gastos ocasionados dan también un saldo favorable en comparación con los presupuestos de $681.11. Como resultado de las operaciones practicadas durante el semestre, se obtuvo un sobrante realizado de $5.668.80 y por realizar de $9.110.00. Total $14.678.80.

Final

Cerramos este breve informe expresando al cuerpo social la gratitud que le debemos por su decidida cooperación a la labor que la junta directiva viene realizando.

La Habana, julio de 1938.

(Fdo.) **Bernardo Pardías,**
Presidente.
Valeriano Fernández Viña,
Secretario.

ACTOS PARA HOY

CLUB DE FERRETEROS: Gran baile social por la noche en su propio palacete de Cerro, próximo a Buenos Aires, amenizado por dos buenos conjuntos.

CASINO ESPAÑOL DE LA HABANA: Formidable verbena denominada: «Noche Criolla», desde las 9 de la noche, en su hermoso balneario de Marianao.

CLUB DEPORTIVO ASTURIAS: Magnífica verbena en honor de Miguel Buendía, desde las nueve de la noche hasta las cuatro de la mañana. Actuarán los mejores conjuntos de la Habana.

NATURALES DE ORTIGUEIRA: Velada brillante a las 9 en el Centro Montañés, para hacer entrega del título de Presidente de Honor a don Antonio Couzo García.

CLUB ORENSANO: Gran verbena benéfica en los salones de la «Artística Gallega», amenizada por Raúl Valdespí y el «Nacional de Piñeiro».

CLUB GALBAN LOBO: baile social por la noche, en sus salones de O-Reilly número 14.

FIESTAS PARA MAÑANA

CLUB ONITAL: Excursión a la Playa de Varadero, partiendo la caravana a la 1 y media de la madrugada, de Monte 558, altos.

CLUB «CAGIGA»: Fiesta inaugural a las dos de la tarde en su propio edificio de la Playa de Guanabo.

EMIGRADOS DE RIOTORTO: Banquete de confraternidad en honor de todos sus miembros, a las 12 del día en los jardines «La Cotorra».

CLUB BELMONTINO DE LA HABANA: Banquete social a la 1 de la tarde, en la finca «Las Piedras», situada en San Francisco de Paula.

CLUB DEPORTIVO CARMELO: Regio baile por la noche en su espléndida terraza de Línea y 18, Vedado, amenizado por la gran orquesta de Emilio Parada. Los caballeros abonarán 20 centavos.

LICEO DE MEDINA: Magnífico baile el domingo por la noche en sus amplios salones de 23 y D, Vedado, amenizada por Riveiro con Joseíto Fernández y el «Quinteto Tomé».

ASOCIACION DE DETALLISTAS DE VIVERES: Magno festival en los jardines de «La Tropical», amenizado por Romeu, Belisario, «Quinteto Barcalés», «Sonora» y «Gloria Matancera».

REGIO FESTIVAL MAÑANA EN TODOS LOS JARDINES DE LA CERV. TROPICAL

Una caravana interminable irá mañana, domingo, a los bellos jardines de «La Tropical», a solazarse con la gran fiesta organizada por la «Asociación de Detallistas de Víveres», para recaudar fondos benéficos.

Ya hay reservados muchos merenderos y los que deseen alguno deben solicitarlo en la Asociación lo más pronto posible.

La comisión organizadora ha tenido el acierto de contratar a los conocidos conjuntos musicales de: Belisario López, Antonio María Romeu, «Quinteto Barcalés», «Sonora Matancera» y «Gloria Matancera», que ejecutarán lo mejor de su extenso repertorio.

Será un día pleno de satisfacciones y alegría para la juventud bailadora y las familias en general.

TANTO EN LAS ESCUELAS DIURNAS COMO NOCTURNAS DEL «DEPENDIENTES» HALLA FACILIDADES EL ALUMNO

El día 6, martes, se inaugurará en las escuelas de la Asociación de Dependientes el período de matrícula, para la inscripción de los alumnos; y el día 12 comenzarán las clases.

Bajo ladirección de la doctora De la Puerta, en el departamento de niñas; el doctor Gejo Asteiza, en el departamento de varones; y el doctor Blanco, en la escuela nocturna, se iniciarán estas labores preliminares de admisión de estudiantes.

Para inscribirse es menester presentar el carnet de identidad y el recibo de asociado, junto con dos fotografías para el carnet de estudiante.

La academia de la Asociación de Dependientes se compone de una escuela diurna que ofrece en horas de la mañana, clases especiales de música(solfeo y piano), taquigrafía y mecanografía y corte y costura, en horas de la tarde enseñanza primaria, y de una escuela nocturna, en la que el estudiante puede seguir cursos completos de comercio o tomar cursos aislados de las siguientes materias: gramática, aritmética (elemental y superior), taquigafía, mecanografía, caligrafía, inglés, solfeo y piano, e instrumentos varios como: violín, guitarra, etc.

Este plantel, de larga y gloriosa ejecutoria, está situado en el palacio de la Asociación y ajusta su labor a una organización que logra el máximo rendimiento docente, mediante un profesorado que con justicia se califica de brillante y los más modernos métodos de enseñanza.

INAUGURA UN CAMPEONATO EL DIA 10 EL C. ASTURIANO

Son varios los premios donados para distribuir entre los participantes del campeonato de «viuda», que se celebrará en los billares del Centro Asturiano, comenzando el sábado 10 del corriente mes.

A la lista ya publicada de participantes en tan interesante justa hay que añadir la de dos nuevos billaristas: José María García y Pepe Estévez, con los cuales hay que contar a la hora de **coger los mangos bajitos.**

El torneo se inaugurará, repetimos, el sábado 10 de septiembre, iniciándose a las dos de la tarde con un juego de exhibición entre dos de los mejores billaristas de Cuba, quienes harán una demostración de sus facultades estilísticas.

Con las inscripciones de hoy, sábado, a las doce del día, se cerrarán las admisiones para el torneo de «viuda» que habrá de resultar de indudable animación.

LOS CHICOS DE BELMONTE SE VAN DE JIRA MAÑANA

La simpática entidad asturiana «Club Belmontino», de la que son presidente y secretario, respectivamente, los señores: Ramón Parrondo y José Rey, celebrará mañasa regio banquete en la hermosa finca «Las Piedras», situada en San Francisco de Paula.

Después del gran almuerzo, servido por la «La Flor Cubana», tendrá efecto una gran matinée bailable, amenizada por uno de los ms populares conjuntos capitalinos.

Por todo lo alto se divertirán mañana, pues, los belmontinos, quienes dan a sus actos en general un matiz originalísimo.

LA CULTURAL MONTAÑESA ORGANIZA GRAN VELADA

Nos llegan nuevos detalles de la sociedad «Cultural Montañesa», en relación a la magna velada artístico bailable que tendrá efecto en los espaciosos salones de la «Agrupación Artística Gallega», Zulueta 46, altos, donde hemos tenido el gusto de presenciar los distintos ensayos llevados a cabo por los conjuntos artísticos que tomarán parte en dicha fiesta.

El señor Salvador Ruberts, director del Cuadro de Declamación «Sotileza», nos ha informado que ya su conjunto se encuentra debidamente preparado para hacer su debut con el gracioso juguete cómico: «La Familia es un Estorbo».

La afamada orquesta «Happy-Happy», será la encargada de la parte bailable, lo que significa una garantía para los bailadores.

Para cualquier informe referente a esta fiesta, pueden dirigirse personalmente o por escrito a la sociedad «Estudiantil Cervantes», Neptuno casi esquina a Consulado, de 8 a 11 de la noche.

BAILE SOCIAL HOY DEL «CLUB DE FERRETEROS»

Celebra esta noche a las 9 y media, en su sede de Cerro número 547, su baile mensual de socios el floreciente «Club de Ferreteros», que preside el conocido caballero, señor José Fernando Feito Taladrid. Baile organizado por la Comisión de Fiestas del club, de la cual es presidente el amable amigo, señor Angel Calleja.

Tocará la celebrada orquesta de «Los Red Devils» y un aplaudido septeto.

Existe mucho animación para este baile entre los socios del club y sus familias, por lo que puede augurarse al mismo un triunfo rotundo.

FARMACIA PENICHET
Belascoaín y Virtudes
DE TURNO HOY SABADO y Mañana DOMINGO
Todo el día y toda la noche
Mensajeros a todos los barrios de la ciudad.
U-7004
U-6855
U-5600
Llámenos y pasaremos a recoger sus recetas.

DON SANDALIO CIENFUEGOS

Con motivo de la festividad de hoy, está de día don Sandalio Cienfuegos García, querido ex-presidente del Centro Asturiano de la Habana y uno de los hombres de negocios más populares de la capital.

Decir Sandalio es decir simpatía, franqueza netamente asturiana, hombría de bien en el más amplio sentido de la palabra. ¡Lástima grande que las pequeñas vacaciones de que disfruta fuera de la Habana en compañía de su distinguida familia impidan a sus numerosas amistades abrazarle personalmente!

Imitando a Don Quijote, nosotros decimos: «Donde quiera que te encuentres, Sandalio amigo, recibe nuestra efusiva felicitación...»

PROXIMO ACTO ESCOLAR EN EL PALACIO DE ASTURIAS

El domingo 11 de septiembre, a las nueve de la mañana, tendrá efecto en el salón de fiestas del Centro Asturiano el reparto de premios a los alumnos que los obtuvieron en los exámenes finales del curso pasado, así como la sesión solemne de apertura del curso escolar 1938-1939, que se iniciará al siguiente día, lunes 12.

Asimismo en la misma mañana del domingo 11, se efectuará la entrega de títulos de capacidad a los graduados en las diferentes materias que se ofrecen en el plantel «Jovellanos», obtenidos en los exámenes de reválida recientemente celebrados.

Esta es la manera verdaderamente íntima de disfrutar de su viaje a New York. Seis magníficos turbo-eléctricos encabezan ahora la Gran Flota Blanca. Con piscinas de natación al aire libre, orquestas, películas sonoras y superior cocina, estos son los buques preferidos por los buenos "connaisseurs". Solamente hay una clase abordo de la Gran Flota Blanca - primera clase.

Servicio Semanal de Pasaje y Flete de la Habana a New York.

También semanal a New Orleans, quincenal de Boston a la Habana. Conexiones en la Habana para puertos de Centro y Sur América.

UNITED FRUIT COMPANY
Departamento de Pasajes Prado 262, Tel. M-7238, M-9529
Oficinas Generales: Muelle de Sta. Clara. Tel. M-6975

La Gran Flota Blanca

VALIOSO ESTIMULO PARA LOS PROPAGANDISTAS EN LA SOCIEDAD C. GALLEGO

Está llamando la atención de los socios del Centro Gallego, el precioso carnet que la Sección de Propaganda ha mandado confeccionar para premiar a los que hagan cinco nuevas inscripciones o reingresos, que para el caso es lo mismo. Es un trabajo de gusto, construído con los materiales más finos y de aplicación práctica para los distintos usos a que suele destinarse una cartera.

Apenas apareció expuesto en una de las vitrinas anunciadoras de la sociedad, comenzaron a registrarse gran número de inscripciones de nuevos socios, lo cual demuestra de manera evidente que ha logrado despertar el mayor interés por adquirirlo, no sólo atendiendo a su valor material y a su utilidad que, como decimos antes, puede usarse en vez de cartera, sino por el honor que representa para el socio que lo posea.

El carnet lleva además un bonito título que acredita los méritos contraídos con la sociedad por la persona a quien se le confiere, y va precedido, como los carnets corrientes, de una fotografía para establecer la identidad de su poseedor.

FUNCION APOTEOSICA DE LOS ORTIGUEIRESES EN HONOR DEL SR. COUZO

En honor de su primer presidente y fundador don Antonio Couzo García, celebrará hoy brillante velada la asociación de beneficencia «Naturales de Ortigueira», en los salones del Centro Montañés, Prado y Neptuno.

He aquí sugestivo programa confeccionado al efecto:

Primera parte:

1.—Nada quiero de tí. Fado de mi Tierra; por Elisa Maestre Feijóo.

2.—Recitaciones, por la diminuta artista Mercedita Fajín.

3.—Granadina Toledo, por el aplaudido cantante René Iglesias.

4.—Varios números de variedad, por el cómico Tomás Cuervo.

5.—Gitana, Canción «Bernavé», por la célebre soprano, señora Ramona Feijoo de Mestre.

6.—Entrega del Título de Presidente de Honor de la asociación, al señor Antonio Couzo García, por el presidente social.

7.—Discurso por el doctor José Abella Teijeiro, Letrado de la Asociación.

Segunda parte:

Gran baile de sala, amenizado por la orquesta «Lemus», que dirige el profesor Antonio Rodríguez y el «Quinteto Barcalés».

IMPORTANTE.—Recuerde, que el día 12 de octubre «Día de la Raza», se efectuará una grandiosa jira en todos los jardines de la «Tropical». Las entradas ya están a la venta. Un gran acontecimiento, será la fiesta «Ortigueira en La Tropical». Su recaudación es para ampliar el panteón social.

EL CASINO ESPAÑOL Y SU MAGNA VERBENA DE HOY

Todo dispuesto para la gran fiesta que ofrece hoy, sábado, en su balneario de la Playa de Marianao, el prestigioso «Casino Español de la Habana», que preside el distinguido «clubman», señor Bernardo Pardías.

Se titula: «Noche Criolla», y será a las 8 de la noche en la planta baja y terraza del balneario, amenizada por la orquesta de los «Hermanos Castro» y un popular septeto.

Todo el local ostentará un típico decorado y la iluminación será radiante.

Muchas atracciones tendrá dicha fiesta: peleas de gallos, bailes cubanos, cantadores, etc. Toda la noche habrá servicio de ómnibus y tranvías con la playa.

La mayoría de los socios, para complacer los deseos de la comisión organizadora, asistirán vestidos de guayabera y sombrero de yarey, y las damas vestidas de campesinas cubanas. Esto dará a la fiesta un aspecto original y un ambiente netamente criollo.

En el bohío cubano y barraca, se venderán todos los platos criollos: tamales, lechón asado, plátanos fritos y tostones; arroz con frijoles, congrí oriental, bollitos, tasajo con casabe, emparedados, empanadillas, buñuelos y el clásico café carretero. El servicio será con sirvientes de color vestidos de guajiros. Todo lo más típicamente.

Junto al bohío, el pozo, con la pipa de agua, la batea, la tendedera con ropa colgada, la vaca con su ternero, gallos y gallinas, etc. Un sitio criollo en forma.

Reina para la fiesta un embullo colosal entre los socios y sus familias, por lo cual puede asegurarse a la misma un éxito brillantísimo.

Un nuevo triunfo para el «Casino» y su entusiasta Comisión de la Playa, que preside el conocido caballero, señor Armando Gil y Castellanos.

EL FESTIVAL DEL LUNES

Inusitado entusiasmo se advierte entre los bailadores por asistir al grandioso festival titulado: Honor a mis Claves», que se celebrará el próximo lunes, o sea pasado mañana, en el «Salón Tropical», de la cervecería «Tropical».

Joseíto Fernández, que ese día celebra su cumpleaños, asistirá a tan simpática fiesta con la orquesta Riveiro, así como el septeto «Gloria Matancera» y otros conjuntos que irán a demostrar su simpatía al popular cantante.

Las damitas asistirán absolutamente gratis y los caballeros pagarán sólo treinta centavos por concepto de guardarropía.

Se bailará desde la una de la tarde hasta las siete.

No son comerciantes clandestinos los obreros de campos de cultivo, exponen los floreros en Comercio

Pagan chapas como vendedores ambulantes y tienen licencia vegetal requerida. Los representantes de las Compañías de Seguros visitaron al Dr. Buttari. El consumo de pescado

Una nutrida comisión, integrada por más de cincuenta floreros pertenecientes a la Asociación de Obreros de Campos de Cultivo, representada por su letrado, el doctor Agapito Balmori, visitó ayer al secretario de Comercio, doctor Egardo Buttari, para exponerle los perjuicios que viene sufriendo en sus intereses debido a la actitud asumida por los delegados de aquel Departamento en los distintos Juzgados de esta capital, al ser denunciados como comerciantes clandestinos.

Manifestaron los comisionados al doctor Buttari, que ellos desenvolvían sus actividades solamente como labradores, dedicándose a cultivar pequeñas parcelas de terreno que arrien dan para sembrar flores exclusivamente, que después venden ambulantemente por las calles.

El doctor Balmori dió a conocer al secretario de Comercio que todos esos obreros pagaban chapas como vendedores ambulantes y poseen, además, la licencia vegetal que se requiere para cultivar los campos, agregando que no se les puede confundir con los comerciantes clandestinos establecidos porque no venden sus productos en lugares fijos, ni a las casas dedicadas al expendio de flores en esta capital, sino como ya hemos informado anteriormente, en canastas y carretillas, en forma ambulante.

La entrevista de referencia fué motivada porque en la actualidad se están tramitando más de 200 expedientes contra estos cultivadores de flores, a quienes se acusa de infringir el Decreto Ley 165 contra el clandestinaje mercantil, y por esa razón demandaron del doctor Buttari su cooperación para que fuera debidamente diafanizada la situación en que se encuentran estos intereses, ya que no se les puede considerar como infractores de la Ley.

Cuando ya se retiraban los comisionados, charlaron brevemente con los periodistas, informándoles de la buena acogida que les había dispensado el secretario Buttari, quien ofreció hacerles justicia, y sugirió la conveniencia de que se designe una comisión representativa de esa Asociación para estudiar el problema planteado, ya que en estos momentos la Secretaría está terminando la confección del Reglamento del Decreto Ley 163 en el que serán previstos todos esos casos.

Visita de los representantes de Compañías de Seguros

Los señores Venancio Méndez, Alfredo Kohly y Lorenzo Toral visitaron ayer al secretario de Comercio, doctor Edgardo Buttari, en nombre de la Unión de Representantes de Compañías de Seguros. A su salida del despacho, informaron a los reportes que el motivo de su visita era sencillamente de cortesía y con el único objeto de saludar al nuevo funcionario y desearle los mayores éxitos al frente de tan importante cargo.

Agregaron que, durante la conversación, acordaron reunirse nuevamente con el doctor Buttari para cambiar impresiones acerca de las actividades que ellos desarrollan dentro de la industria del seguro, ya que, en el plan expuesto por el secretario de Comercio, figura el estudio de nuevas legislaciones en la materia. Salieron muy complacidos manifestando que habían encontrado al doctor Buttari animado de los mejores propósitos para resolver dentro de la mayor justicia, todos los problemas.

En consumo de pescado en La Habana

El jefe de la Sección de la Marina Mercante, Pesca y Alumbrado de Costa de la Secretaría de Defensa Nacional, ha enviado un escrito al director de Comercio, doctor Ismael Clark, acompañándole un estado contentivo del pescado, crustáceo, molusco, quelonios y demás especies que se consumieron en esta ciudad durante el pesado mes de julio.

El importe de todas las especies consumidas, incluyendo las importadas, ascendió a la suma de $146,509.34.

En pescado solamente, el consumo fué de 1.406,527 libras cuyo valor importó $128,242.9, teniendo mayor demanda la retribuída que se vendieron 155,673 libras por $13,213.35, la cherna criolla con 135,991 libras que miportaron $13.682.50 y el serrucho cuya venta fué de 32422 libras por valor de $12,153.66.

Otras especies que tuvieron menor demanda fueron la cubera, caballerote, mojarra, aguja del paladar, tiburón y salmonete.

El pescado de la sonda que se vendió en dicho mes, ascendió a 620,265 libras, con un valor de $63,195.47.

En cuanto a crustáceos, el consumo fué de 476 docenas de cangrejos moros por $2,295.10; 4,841 docenas de langostas por $7,443.00 y 35,088 libras de langostinos y camarones que importaron $7,485.00, sumando todo $17,223.95.

Las especies importadas sumaron 5,668 libras con un precio de $1,043.20.

EN RECREO Y ADORNO SE DISPONE A TRIUNFAR LA GRAN CASA DE CASTILLA

Ultimamente y bajo la presidencia del señor Vicente Bayón de Caso, celebró el Centro Castellano, junta directiva ordinaria, en la que se trataron importantes asuntos de índole general.

Informó la comisión nominada en junta directiva anerior, del resultado de sus gestiones en relación con la renuncia del cargo de presidente de la Sección de Recreo y Adorno, presentada por el señor Francisco Ruiz, siéndole aceptada la misma, y en virtud, se acordó por unanimidad y entre grandes aplausos nombrar para el cargo de presidente de la misma Sección, al señor Estanislao Gutiérrez Iglesias, que ocupaba anteriormente la vice-presidencia, y que ha demostrado en todo tiempo excepcionales condiciones para el feliz desempeño de su misión.

En este sentido se acordó conceder un amplio voto de confianza al señor Estanislao Gutiérrez, para que nombre a la persona que deberá ostentar la vice-presidencia de dicha Sección y a la vez reorganizarla en la forma que estime más conveniente.

Grandes son las esperanzas que la junta directiva tiene acerca del señor Gutiérrez y sus valiosos cooperadores al frene de la Sección de Recreo y Adorno. Prueba evidente es que sin aún tomar posesión ni haber esbozado el magnífico programa que llevan en cartera, se proponen organizar una grandiosa fiesta para el próximo día 15 de octubre, con motivo de la festividad de Santa Teresa de Jesús, Patrona del Centro Castellano. En estos días tomará posesión la nueva Sección de Recreo y Adorno, e inmediatamente dará a conocer el programa de su primera fiesta que será el inicio de una era de triunfos en la nueva etapa de festivales del Centro Castellano.

BAILE HOMENAJE HOY EN EL DEPORTIVO ASTURIAS

Hoy es el día... Así dice la juventud alegre y los amigos de Miguel Buendía, el popular locutor a quien se ofrece en la noche de hoy en el «Club Deportivo Asturias» un homenaje bailable.

La Comisión organizadora que ha laborado a fin de que este homenaje a Buendía sea un éxito rotundo, no ha descuidado un solo detalle, por lo que los centenares de asistentes a dicho festival no sólo tendrán la satisfacción de testimoniar a Miguelito su simpatía, sino pasar una noche fantástica, en la que habrá varias sorpresas interesantes, así como varios regalos de valor; y como corolario a este justo homenaje actuarán las orquestas de Belisario López, Los Melódicos, la Gloria Matancera y la Sonora Matancera.

Los caballeros abonarán sesenta centavos, y las damitas gratis. No olvide que el lunes va «Piccolino», la verbena de verbenas.

VERBENA DEL C. ORENSANO EN LA ARTISTICA GALLEGA

En la noche de hoy, y en los salones de la «Agrupación Artística Gallega», Zulueta 46, esquina a Gloria, celebrará magna verbena el «Club Orensano», que siempre sale airoso en cuantas fiestas organiza.

La celebrada orquesta de Raúl Valdespí y el septeto «Nacional de Piñeiro», harán pasar a la juventud bailadora algunas horas inolvidables.

El costo de la entrada para caballero sólo es de 40 centavos; las damas, gratis.

A bailar hoy, pues, en la «Artística Gallega».

EMIGRADOS DE RIOTORTO

Mañana, domingo, celebrará la sociedad galaica «Emigrados de Riotorto», un cordial banquete en los jardines de «La Cotorra».

Será un motivo de confraternidad entre los socios de la simpática entidad. El almuerzo está fijado para las 12:30.

Agradecemos la invitación que nos remite el presidente social, señor José Veiga Gutiérrez.

LOS MIEMBROS DEL PODER JUDICIAL CONFIAN QUE NO REBAJARAN SUS SUELDOS

Ahora, al empezar el nuevo año judicial 1938-39, y gratamente impresionadas por la presencia del Presidente de la República y los Secretarios de Despacho al acto de apertura de los Tribunales en el Supremo, los funcionarios, auxiliares y subalternos del Poder Judicial esperan que se les abran nuevos horizontes en la Administración de Justicia obteniendo una mejor atención de sus necesidades. Estas son, primeramente, que no les alcance el proyectado reajuste de sus emolumentos como a otros servidores del Estado, ya que los sueldos de los miembros del Poder Judicial están prácticamente acortados desde hace varios años, en un diez, quince y veinte por ciento en relación con la época normal, pese al pequeño aumento obtenido cuando fué Secretario de Justicia el doctor Raúl de Cárdenas, y en segundo término, que se surta a los Tribunales y juzgados y demás dependencias judiciales de material suficiente para su normal desenvolvimiento, ya que en esas oficinas escasea desde hace tiempo el papel y demás efectos propios de las mismas.

Además confían que en breve sean realidad las obras de reparación del centenario edificio que ocupa la Audiciencia, obras que están en proyecto desde hace varios años y que no se han llevado a cabo a pesar de los sanos propósitos de los Secretarios que ha tenido el Departamento de Justicia, dado que por el momento es preciso desechar el proyecto de construcción del Palacio de Justicia.

Finalmente, recogimos ayer en el Tribunal Supremo la impresión de que es necesario se provea a ese máximo organismo judicial de una nueva bandera nacional, pues la que posee para colocar en el fondo, de los estrados del salón de actos, en ceremonias oficiales, está en gran parte deteriorada por la acción del tiempo.

GUANABACOA AL DIA

De regreso

En horas de la tarde del jueves llegaron al puerto habanero procedentes de regiones norteamericanas.

La señora Dulce María Falcón de González, acompañada de sus hijos el joven matrimonio Antonio Deben Carreras y Violeta González de Deben.

Y su sobrina la gentil señorita Martica López González.

Después de haber disfrutado por aquellos lares de unas agradabilísimas vacaciones.

Instalándose de nuevo en su residencia de la calle Maceo de esta Villa.

Al consignarlo así, envíoles a tan distinguidos viajeros nuestro cordial saludo de bienvenida.

Un baby

Los distinguidos esposos Margarita Nogueira de Ventura y Agustín Ventura Goldarás.

Tienen la inmensa dicha de besar a un hermoso Baby.

Primer fruto amoroso de su venturosa unión.

Grata nueva que es acogida en nuestros círculos sociales con verdadera alegría, por la estimación de que gozan los nuevos padres entre nosotros.

El cronista unido a ellos por inquebrantables lazos de amistad, hace votos sinceros porque el Supremo Ser les otorgue la dicha inmensa de verlo hecho un hombre de bien para la humanidad.

De alta

Desde el jueves, se encuentra de nuevo en su hogar el jovencito Pipo Suárez Carral.

Hijo de los distinguidos esposos Alfredo Suárez y Abilia Carral de Suárez.

Restablecido ya de la intervención quirúrgico a que fué sometido en días pasados por el eminente cirujano doctor Elpidio Stincer, en la Clínica de las Damas de la Covadonga.

Al que enviamos nuestras congratulaciones.

Onomástico

En la festividad de hoy celebra su onomástico el señor Sandalio Fernández.

Que disfruta de gran estimación entre los guanabacoenses.

Al que hacemos llegar por medio de esta nota nuestra felicitación.

Teatro Carral

Las carteleras del teatro Carral anuncian para las tandas de cinco y quince de la tarde y ocho y cuarto de la noche, la proyección de las magníficas films.

«Su última aventura», por la incomparable Joan Crawford.

«Boda por partida doble», por William Powel y Mirna Loy.

Enfermo

Encuéntrase recluído en la Asociación Cubana de Beneficencia el estimado joven y amigo, señor Carlos Fernández de Castro.

Padeciendo un fuerte ataque apendicular.

Aún no se ha determinado si debe ser sometido a intervención quirúrgica.

Por lo que hacemos votos por su pronto y total restablecimiento.

Mejorada

Muy mejorada se encuentra la distinguida señora Mercedes Mesa de Costales.

Que desde hace varios días se encuentra guardando cama en su hogar bastante delicada de salud.

Es de esperar que muy pronto pueda dar a conocer la grata nueva de su restablecimiento.

Teatro Fausto

El programa de hoy del popular teatro Fausto anuncia la proyección de la obra cinematográfica titulada «Los hijos del capitán Grant», basada en la inmortal novela de Julio Verne.

Y «Noches de fuego», por Víctor France.

Faustino Albuerne Jr.

Recluído en la casa de salud del Centro Asturiano de la Habana, se encuentra desde hace varios días el joven Faustino Albuerne Jr.

El que fué sometido a una intervención quirúrgica.

Su estado es muy satisfactorio.

Por lo que dentro de pocos días será dado de alta.

Esperando que así sea para gustoso consignarlo.

Cumpleaños

Ayer cumplió su primer año de edad el lindo hijo de los gentiles esposos María Eugenia García Padrón y Cecilio Marrero.

Para Rectico fué un día colmado de halagos.

Y nosotros nos sumamos a esas demostraciones de cariño por medio de esta nota.

Triste aniversario

Hoy se cumple el primer aniversario del fallecimiento de la que fuera venerable señorita Herminia Cachonegrete, mentora que fué de varias generaciones dirigiendo el colegio «Santa Teresa».

En este día ha de ser recordada con gran cariño por sus numerosas ex alumnas.

En tan triste fecha no la olvidamos y elevamos al Creador nuestras preces porque tenga en su reino el alma de quien como ella fué un dechado de virtud.

Acertado nombramiento

Por reciente decreto del Honorable señor Secretario de Sanidad, ha sido nombrado papagador de la Dirección de Beneficencia el señor Humberto Pérez Cofiño.

Mucho nos alegramos de tan acertada designación.

Y hacemos llegar hasta el distinguido amigo nuestras congratulaciones deseándole éxitos en el desempeño de su cargo.

José Arango de la Maza.

QUEMADURAS MENOS GRAVES

El menor Armando Milián Márquez vecino de Aguila 1062, sufrió quemaduras de carácter menos grave, encontrándose en su domicilio y volcarse encima un jarro que contenía agua hirviente.

COCINERA INTOXICADA

En el centro de socorro del Vedado fué asistida de graves síntomas de envenenamiento, la cocinera Emilia Williams Williams, de 52 años de edad y vecina de 6 entre 11 y 13, declarando que no podía precisar el veneno que casualmente había ingerido.

GIGARROS DE MARIGUANA OCUPADOS

El vigilante 650, procedió al arresto de Angel Cañal y Zayas, sin domicilio, porque, al hacérsele sospechoso, le practicó un registro, logrando ocuparle diez cigarros de mariguana.

M.E.C.D. 2016

VIBOREÑAS

SILVIA MAZORRA GRANADOS.—En la fecha de hoy, cumple la feliz edad de los quince años, la anhelada edad de ensueños e ilusiones, Silvia Mazorra y Granados, señorita de fina y elegante belleza, encantadora primogénita de los jóvenes y simpáticos esposos, nuestro estimado amigo Rodulfo Mazorra Jr., y su bella señora Lourdes Granados.

Silvia, para la que habrán en este día muchas felicitaciones y congratulaciones, tendrá un recibo sin fiesta en la residencia de sus padres en la Avenida de Concepción.

Tenga un día muy dichoso.

SIMPATICO HOMENAJE.—Como prometimos en nuestras «Viboreñas» de ayer, traemos a esta crónica los nombres de la concurrencia que asistió a la comida, que como simpático homenaje de cariño, les fué ofrecido en la noche del jueves por sus antiguas alumnas, a la señorita Felicia Guerra y señora Mercedes Sirvén de Díaz Horta, directora y vice-directora respectivamente, del colegio «Estrella».

Ocuparon las mesas en unión de las festejadas, las señoras: Olga Ortega de Bacallao, Adelaida F. de Alvarez, Rosa Fernández Brito de Giménez, Sara A. de Rubio y las señoritas: Aracelia Lamelas, bella y simpática presidente de la «Asociación de Antiguas Alumnas»; Josefina Salom, Rosa Ciceraro, Marina González, Martha Hernández, Mercy González del Real, Nina Caballero, Mirta Gálvez y Adela Alvarez.

Berta Rubio.

Amadita Verdeja, Ana Clotilde Rojas, Mercedes Córdova, Eva Rodríguez, Hilda Padrón, Eugenita Pereira, Luisa María Cabarga, Adelaida Ortega, Silvia Figueredo, Cuca Gómez Roca, Graciella Rodríguez y Mercedes Muñiz.

María del Carmen Picó.

Estrellita Rey, Margarita López Betancourt y la gentilísima Irma Guerra.

Además el doctor Luis Díaz Horta y el señor Federico Giménez.

La comida transcurrió en medio de la mayor animación y alegría.

LAS BODAS DEL DIA.—Entre las bodas del día se celebrará en la parroquia de Jesús del Monte, a las ocho y media de la noche, el matrimonio de la señorita Lourdes García Currás, con el señor Valentín Pérez Fernández.

—Ante el notario, doctor Vito M. Candia, se efectuará esta noche a las nueve en la residencia de los familiares de la novia, la boda de la señorita Flora Forrero con el señor Ricardo Martínez.

TEMPORADISTAS.—Se encuentra de temporada en San Miguel de los Baños, la señora Martha Dora Varela, joven y bella esposa, de nuestro querido compañero de redacción Rogelio Franchi Alfaro, y sus encantadores hijos Olguita y Nelsón.

La señora de Franchi Alfaro, se hospeda en el «Gran Hotel».

LUISITO VARONA CALVO.—Cumple hoy quince años de edad, el simpático y estudioso jovencito Luisito Varona Calvo, hijo de nuestro querido y fraternal compañero Luis S. Varona, cronista social de «El Crisolo» y presidente de la Asociación de la Prensa, y de su bella e interesante esposa, señora Virginia Calvo.

Reciba Luisito nuestra felicitación, que hacemos extensiva a sus amantísimos padres, los señores de Varona, tan estimados en la sociedad habanera.

INTERESANTE CONFERENCIA.—Las Damas Isabelinas inician hoy el ciclo de conferencias sociales que se proponen ofrecer, siendo la primera, la de esta tarde, en el salón de actos de «Radiodifusión O-Shea», en el Paseo de Martí 3 y 5, altos de la Packard, a las cuatro en punto.

El R. P. Alfredo Llaguno, querido párroco de la iglesia de San Francisco de Paula y brillante orador sagrado de fácil y elocuente palabra disertará sobre la iglesia y su situación jurídica en Cuba.

Las Damas Isabelinas, encarecen la más puntual asistencia a los invitados a esta conferencia, que será trasmitida por radio.

Agradecida a la atenta invitación que se nos hace.

VIAJEROS.—En el vapor «Cuba», regresaron el jueves por la tarde a esta capital, los jóvenes y simpáticos esposos Antonio Deben Jr., y Violeta González, que disfrutaron de agradable temporada visitando distintas ciudades de Norteamérica.

Pasajeros del mismo barco eran el doctor Adolfo de Poo y su estimada esposa Consuelo Betancourt.

Ayer embarcó con dirección a los Estados Unidos, el distinguido ingeniero, señor Jorge Luis Echarte, ex-Secretario de Estado y Obras Públicas, en compañía de su simpático hijo Luis Echarte y Romero, que regresa a la ciudad de Boston, donde cursa sus estudios de ingeniería.

El señor Echarte y su hijo, fueron objeto de una cariñosa despedida por parte de familiares y amigos.

Lleven feliz viaje.

ACERTADO NOMBRAMIENTO.—Por el honorable señor Secretario de Comercio, doctor Edgardo Buttari, ha sido nombrado jefe de despacho de la Dirección de Inspección General del Comercio, el doctor Ignacio Galdó Dulzaides, joven y distinguido abogado de revelantes méritos, a quien felicitamos augurando los mayores éxitos en el desempeño de sus funciones.

MERECIDA DISTINCION.—Acaba de recibirla, nuestro querido compañero Rubén Otero, redactor de deportes náuticos en este DIARIO, designado por el comandante Jaime Mariné, en su carácter de presidente de la «Comisión Nacional de Deportes», como asesor auxiliar de Yachting.

Felicidades.

EL CONCIERTO DE MAÑANA.—La «Sociedad Trío Renacimiento», que preside el notable violinista profesor Joaquín Molina, ofrecerá mañana domingo, en el Conservatorio Arias, su XXI concierto reglamentario, interpretando todos los números del programa la señorita Esther Ferrer y los señores Joaquín Molina y Antonio Mampó.

Comenzará el concierto a las nueve de la mañana.

LA GRAN VERBENA DE ESTA NOCHE.—Se celebrará esta noche la grandiosa verbena del «Club Náutico del Comercio», en los dominios del «Club Atlético de Cuba», en Carlos Manuel y Antonio de San Miguel, frente al parque de Emilia de Córdoba, fiesta de la que nos hemos venido ocupando en anteriores crónicas, dando cuenta de los muchos preparativos que para la misma se han hecho, dotándola de incontables alicientes y atractivos.

El baile reinará en todo su apogeo, estando amenizado por tres magníficos conjuntos musicales que harán las delicias de los bailadores.

Estas orquestas, son la de: Antonio María Romeu, que tocará en la gran sala de fiestas del «Atlético», convertida en lujoso cabaret estilo árabe; la «Havana Casino», en el floor de basket; donde se ha hecho una bella decoración náutica; y el septeto «Casino», que se encontrará en la cancha de hand ball.

Funcionarán diversos aparatos giratorios, como: «tío-vivo», la «estrella», el «gusano», etc., y el cine equipado con «vitaphone», donde se exhibirán distintas películas.

El servicio de bebidas, licores y refrescos, será atendido por diez cantinas, completamente habilitadas y donde regirán los mismos precios que en cualquier establecimiento.

Una vez más advertimos, que en esta verbena no habrá en lo absoluto colecta de ninguna clase.

Durante todo el día, hasta las siete de la noche las entradas podrán adquirirse en la secretaría del «Club Náutico del Comercio», en Prado 110-B, altos, esquina a Neptuno.

La concurrencia a esta fiesta, llamada a obtener el más grandioso éxito, será extraordinaria.

APERTURA DE CURSO.—El jueves, quedó inaugurado en el conservatorio de música «Arias», que dirige la culta profesora, señora Asunción García de Arias, el nuevo curso con la asistencia de todos los profesores y alumnos de tan acreditado plantel, efectuándose con este motivo un sencillo acto.

Comenzaron también sus clases, del curso especial que brindarán en este conservatorio, el laureado maestro Pedro Sanjuan, ex-director de la Orquesta Filarmónica de la Habana, y el notable pianista cubano, señor Raimundo Llada, que goza de tanta fama en el extranjero.

Por reciente decreto del honorable señor Presidente de la República, coronel Federico Laredo Brú, ha sido autorizado el «Conservatorio Arias», para usar el escudo nacional, en todos sus títulos y demás documentos, en mérito a sus veinticuatro años de labor consecutiva en pro de la cultura de nuestro pueblo en el campo de la música.

Felicitamos a nuestra distinguida amiga, la señora de Arias, por tan merecida distinción.

EN EL FERRETERO.—El «Club de Ferreteros», la simpática sociedad que preside nuestro distinguido amigo, señor José Fernando Feito Taladrid, celebrará esta noche en su gran casa de la Calada del Cerro, su anunciado baile mensual de socios, para el que existe mucha animación.

La orquesta «Red Devils» y un conocido septeto amenizarán esta fiesta, para la que recibimos atenta invitación.

FIESTA BAILABLE.—También la «Asociación Antiguos Alumnos del colegio «El Infantil», ofrecerá esta noche en su residencia de la Calzada de Luyanó, un baile que resultará de lo más animado y concurrido, estando amenizado por la orquesta «Havana Swing» y el septeto «Gloria Habanera».

Orestes del CASTILLO.

CRONICA HABANERA

RECIBO MUSICAL

En la tarde de ayer y en su bella residencia del Reparto Miramar, ofreció como habíamos anunciado, un recibo musical, la gentilísima dama Nena Aranda de Echevarría.

La señora de Echevarría, amante de la buena música, reunió allí un grupo de sus amistades a las que brindó un programa exquisito, organizado por ella con el concurso de las siguientes señoras y señoritas:

En primer término tenemos que citar a Natalia Aróstegui de Suárez, que hizo gala de su arte magnífico en canciones y recitaciones, siendo por todos aplaudida.

También se hizo aplaudir Dulce María Blanco de Cárdenas, que cantó con su gusto incomparable.

En el piano se lucieron interpretando distintas obras: Elenita Alvarez, y María Amalia Romero y Anglada, haciéndose aplaudir ésta última también en bellísimos números de canto que interpretó con su cálida y melodiosa voz.

Por último, la señora de la casa, Nena Aranda de Echevarría, también tomó parte en el programa cantando lindos números que gustaron extraordinariamente.

Citaremos la concurrencia.

La Marquesa de Villalta.

La Condesa de Romero.

Marcela Cleard de Barnet, distinguida esposa del ex-Presidente de la República, señor José A Barnet.

Mercedes Marty viuda de Baguer, Amelia Solberg de Hoskinson, Laura Rayneri de Alonso, Amalita Anglada de Romero, Lizzie Morales de Batet, Isabel Mercedes Soto de Everts y Leonor Barraqué.

María Usabiaga de Barrueco, tan bella, y su hija Mariíta, la encantadora señora de Martínez Pedro.

María Radelat viuda de Fontanills.

Ofelia Brito de Menocal, Cheíta Tagle, Angela Herminia Armiñán de Fedroso, María Teresa Collazo de Morales, Adelina Giscard de García Gómez, Lala Carreño de Sampedro y Alicia Herrera.

Nancy Boullosa de Fonts.

María Antonia Dumas de Varela Zequeira, Ondina Piñeiro de Cores, Ofelia Veulens de Alvarez, Mrs. Clarence L. Marine, Mrs. Gaetano Todaro.

Y completando la relación de las señoras, la respetable dama Dolores Mola de Echevarría.

Señoritas:

Ilse y Guillermina Everts, Ofelita Menocal, Matilde Menéndez, Lourdes Alfonso, Conchita Gallardo, Nena Puentes López, Angelina de Miranda, Margarita y María García Gutiérrez, Mercedes Echevarría, Nena Guilló, Hortensia Estévez y la exquisita poetisa Dulce María Loynaz, prima de la señora de la casa.

Entre los caballeros, el ex-Presidente de la República, señor José A. Barnet, el doctor Gonzalo Aróstegui, Pablo Suárez, Cónsul general de Cuba en Nueva York, Mario Pedroso, Fausto Menocal...

Y este cronista.

Con la señora de Echevarría hizo los honores su Peggy Echevarría y Aranda, una «jeune fille» adorable.

DESPEDIDA DE SOLTERO.—El próximo miércoles 7 del que cursa, se efectuará la boda del correcto joven Luis Avello Arranz, Secretario de la Comisión de la Casa del prestigioso Casino Español de la Habana, con la bella señorita Sylvia Bataller.

Luis Avello, es uno de los miembros de la Directiva de Casino más estimados y es por ello que un grupo numeroso de sus amigos y coasociados acordaron ofrecerle una comida para despedirlo de la vida de soltero.

Tan simpático acto tuvo lugar la noche del pasado jueves 1ro. del actual, en el Balneario del club en la Playa de Marianao.

A terminar el banquete, el popular socio y tenor señor Pedro Pablo Pérez Hierro, cantó acompañándose de una guitarra.

Fué un acto muy simpático, pleno de alegría y animación:

Además del homenajeado, tomaron asiento en la mesa las personas siguientes:

El Presidente del Casino, señor Bernardo Pardías.

Señor Adolfo Cacheiro, Vice-Tesorero del Casino; señor Armando Gil, Presidente de la Comisión de la Playa; señor Gerardo Andreu, Presidente de la Comisión de la Casa; señor Julio Prado, Presidente de la Comisión de Hacienda.

Los Vocales de la Directiva y distintas Comisiones, señores Constantino Moreira, Pedro Rodríguez, Aurelio Muñoz, Perfecto Díaz, Manolo Andrial, Enrique Urioste, Eduardo Daumy, Paco Prestamo, doctor René Acevedo.

Los señores Antonio Díaz, Rogelio Novo, Diego Roque, Gustavo Balsinde, Jorge D.Ford, Enrique Mazón, Emilio Fernández Travieso, Ramón Brodermann, Sergio Brunet, Francisco Padilla, Carlos y Roberto Cano, Alfonso Prado, doctor Rodolfo Baños, doctor César Cardero, doctor René G. Masvidal, doctor Antonio Martín, doctor Roberto Piedra, Manolo Saavedra, doctor Manuel Yáñez, doctor Mario de la Vega, Octavio Lage, José Fernández.

Los entusiastas organizadores de tan simpático ágape, señores Pedro Fructuoso y Tomás González Faced, que por ello bien merecen una felicitación.

Señores Rubén Seoane, doctor Ramón González Barrios, Ricardo M. Lavín, Antonio de la E. Villar, Pío Sánchez, Rodolfo Baños, Fernando Simo, Fernando Espino, Carlos A. Valiente, Raúl Linares, doctor José Antonio Prado, Héctor D. Rodríguez Bravo, Evelio A. Gil, doctor Fausto Turró, doctor Augusto Alonso, Luis García, Alfredo Estrada doctor Francisco J. de Arazoza, Jesús Fernández Veiga, Francisco Arazoza Jr., Carlos López, doctor Panchito Lorenzo, René Cabrera, Moisés Montejo, doctor Guillermo J. Canales, Guillermo Diez del Valle, doctor Paco Rodríguez González, Rafael T. Herrera, Pedro Pablo Pérez Hierro, José M. Acevedo, Juan Ramos Rodríguez, Gustavo Rodríguez Bacardí Luis Infiesta, Evelio Rada, José Alvarez Núñez, Arturo Hoyos Nazábal, Víctor M. Sánchez Toledo.

BAUTIZO.—Esta tarde en la residencia campestre que en las afueras de Matanzas posee el doctor Juan L. Cabarrocas y su esposa Loló Rodríguez, se celebrará el bautizo de la niña Esther del Carmen Treserra y Mesa, hija de los esposos doctor José A. Treserra Pujadas y Esther Mesa.

Apadrinarán a la neófita la bella señora Carmita Cabarrocas de Suárez Bermúdez y el simpático joven José L. Cabarrocas.

Luis DE POSADA.

Café, Lunch y Restaurant

"EL SIGLO XX"

NEPTUNO Y BELASCOAIN

Presenta su inmejorable servicios de almuerzos, comidas, cenas, con variado menú.

UN DEPARTAMENTO DE LUNCH con extensa variedad de fiambres. Jamones en dulce, enteros y por libras, Pollos y Pavos asados, listos para llevar.

DULCES VARIADOS, pastelería, Cakes, Bocaditos. Atendemos órdenes para Bodas, Bautizos, Fiestas, etc.

Arroz con pollo a todas horas del día y lechón asado los Domingos.

Antendemos órdenes por nuestro teléfono M-4994.

HURTO DE UN TRAJE

Denunció en la policía Agustín Marrero Pérez, vecino de Buena Vista, en Marianao, que de un auto de su propiedad que dejó estacionado en la esquina de Villegas y Progreso, le Hurtaron un traje que estima en 11 pesos.

DETENIDOS EN RIÑA

La policía arrestó a Eladio Novoa Esperanza, vecino de Progreso 1, y a Mario Molina Pérez, residente en O-Reilly 75, por haberlos sorprendido cuando sostenían una riña y formaban escándalo en la esquina de Villegas y Progreso.

JOVEN AGREDIDA

Carmen Martínez Rodríguez, de 22 años de edad y vecina de Damas 70, sufrió lesiones de carácter menos grave, al ser agredida en Damas y San Isidro, por Marcela Petit, que reside en Damas 62, emprendiendo la fuga acto seguido.

COMPRE EN LA FÁBRICA Y GANARÁ EL 50%

La Luisita

MONTE 121 esquina á Angeles

Telf. A8107 · HABANA.

NO vendemos, Regalamos

ENORME LIQUIDACION

SOBRA MERCANCIA Y NECESITAMOS DINERO

COLCHONERIA

ALMOHADAS Cameras	0.50 y 0.70
ALMOHADAS Cameras flor seda pura	0.85, 0.95 y 1.00
COLCHONETAS Cameras	1.45, 1.60 y 1.75
COLCHONETAS Cameras Semi-Seda	1.99, [illegible] y [illegible]
COLCHONETAS Cameras Flor Seda pura	3.00 y 3.50
COLCHONES Cameros Finos	3.79, 4.00 y 5.00
COLCHONES Cameros Flor Seda pura	6.59 y 6.89

ROPA DE CAMA

SABANAS Cameras	0.39, 0.41 y 0.54
SABANAS Cameras Finas	0.72, 0.89 y 0.97
SABANAS Imperiales, Alta Calidad	1.10, 1.25 y 1.35
FUNDAS Cameras	0.20, 0.25, 0.30, 0.35, 0.40 y 0.45
JUEGOS de Sábana y Funda color	0.64, 0.74, 0.97 y 1.12
JUEGOS de Sábana y Funda color, bordados	0.91, 1.16 y 1.32
JUEGOS 3 Piezas Color, Bordados	1.62 y 1.82
JUEGOS 3 Piezas Warandol, Bordados, en Cajas	2.59 y 3.38

TAPETES PARA MESA

ALGODON Fantasía	0.42
FINOS de Seda	1.50, 1.75, 1.99, 2.25, 2.50 y 3.00

SOBRECAMAS

CAMERAS Piqué	1.15, 1.20, 1.28, 1.50 y 1.59
CAMERAS Seda	1.79, 1.89, 2.29, 2.49 y 2.79
CAMERAS Seda, Alta Calidad	2.99, 3.58 y 4.00
CAMERAS Guipure Extra	2.50, 3.25, 4.50 y 7.50
CAMERAS Tul Bordadas	3.25, 4.25, 4.35, 4.50 y 4.75

TOALLAS

CHICAS Para Baño	0.04 y 0.05
PARA Manos	0.06, 0.08, 0.10, 0.12 y 0.15
PARA Cara	0.18, 0.20, 0.25, 0.30, 0.34, 0.38 y 0.40
PARA Cara, Alta Calidad	0.45, 0.50 y 0.60
PARA Medio Baño	0.38, 0.45, 0.60, 0.70 y 0.80
PARA Baño, Finas	0.85, 0.99 y 1.35

MANTELERIA

MANTELES Finos de 1½ Yardas	0.55, 0.75 y 0.90
MANTELES Finos de 2 Yardas	0.75, 0.95 y 1.25
JUEGOS de Manteles finos	1.30, 1.39, 1.50, 1.70 y 1.85
JUEGOS de Manteles Bordados, en Cajas	2.24, 2.86 y 3.15

CAMISERIA

BABUCHAS Para Niños, Todas las Tallas	0.26, 0.31 y 0.36
CAMISAS Para Hombres	0.41, 0.49, 0.59 y 0.64
CAMISAS Finas de Marcas	0.75, 0.80, 0.84 y 0.99
CAMISAS Extra Packard, Norton y Premier	1.15, 1.38, 1.45 y 1.59
CAMISETAS Sport Para Niños	0.12 y 0.15
CAMISETAS Sport Para Hombres	0.11, 0.14, 0.15, 0.17 0.18 y 0.21
CAMISETAS Sport para Hombres, de Seda	0.19, 0.24. 0.35 y 0.50
CAMISETAS Media Manga	0.25, 0.30, 0.35, 0.50, 0.60 y 0.80
MEDIAS Para Niños y Hombres. Inmenso Surtido, desde	0.10 a 0.70

CAMISAS DE SPORT. Liquidamos todas las existencias a mitad de costo. APROVECHE.

MEDIAS Para Señoras, a	0.05, 0.08, 0.10, 0.14, 0.19, 0.33, 0.40, 0.50, 0.65, 0.76 y 1.00
CALZONCILLOS Finos	0.16, 0.24, 0.30, 0.33 y 0.45
PAYAMAS	0.90, 1.00, 1.10, 1.25 y 1.40
BATAS de Baño	1.99, 2.30, 2.99, 3.25, 3.50 y 4.25

VARIOS

MOSQUITEROS Para Cunas	0.40 y 0.50
MOSQUITEROS Cameros Finos	0.76
MOSQUITEROS Cameros Marquiset, Hilo	1.19
HULES Para Mesas	0.20, 0.25, 0.30, 0.35 y 0.40
HULE Felpa Extra	0.50, 0.55 y 0.60
TAPETES Finos de Hule	0.40, 0.45 y 0.60
TELA ANTISEPTICA, Pieza de 11 varas	0.85
TELA ANTISEPTICA Estrella Roja, Pieza de 11 varas	0.90
Esteritas Para Pisos	0.15, 0.29, 0.35, 0.40 y 0.50
ALFOMBRAS Finas	0.45, 0.70, 1.10, 1.50 y 2.25
ALFOMBRAS Grandes Para Sala, gran Surtido, Calidades y Tamaños.	

IMPORTANTE: TODO LO NECESARIO PARA EQUIPOS DE COLEGIALES LO ENCONTRARA EN ESTA CASA A PRECIO SIN IGUAL. ANTES DE HACER SUS COMPRAS VISITENOS Y SALDRA SATISFECHO

El Gobierno italo ordena la salida de los judíos del país

ROMA, septimbre 2. (AP).—El Gobierno italiano ordenó ayer que todos los judíos que se establecieron en Italia desde la guerra mundial abandonen el país en el plazo de seis meses.

La orden aparece en un decreto que fué aprobado por un consejo de ministros presidido por el primer ministro Mussolini.

Se aplica a Italia, la colonia italiana del Norte de Africa en Libia y a las islas del Egeo, pero no así al Africa Oriental italiana: Tritrea, Somalía italiana y Etiopía.

Esta misión se cree que deja a Etiopía abierta a los judíos caso de que no puedan emigrar a otro país.

Se ignora el número de judíos que resulta afectado por el decreto hasta que se publique el censo recientemente confeccionado, pero se supone que pasan de diez mil. Muchos israelitas entraron en Italia poco después de la guerra mundial y el número aumentó después de la anexión de Austria a Alemania en el mes de marzo.

La disposición dice que los judíos que no abandonen el país voluntariamente dentro del plazo señalado, serán expulsados después que reciban el castigo correspondiente.

Otros acuerdos tomados por el consejo de ministros fueron:

A los veteranos que sirvieron en el ejercito austríaco se les conceden las mismas pensiones que a los veteranos italianos de la guerra mundial. Esta disposición tiene por objeto, según se cree, ganar una mayor lealtad de la población alemana del sur del Tirol.

Se concedieron ampliar facultades al gobierno para hacer el uso que quiera de todos los establecimientos industriales y comerciales en caso de una movilización total o parcial.

Se limita el número de las mujeres que pueden desempeñar cargos públicos o privados a una por cada diez hombres, excepto en casos especiales, y el ascenso de los hombres dentro de los escalafones del estado dependerá de su status marital.

INSTITUCION DEL HOGAR

COLEGIO-ACADEMIA

Para ambos sexos, primera y segunda Enseñanza, Comercio, Carreras Especiales, Taquigrafía, Mecanografía, Inglés, Economía Doméstica y Corte y Costura.

INTERNADO Y EXTERNADO

CALLE 29, No. 361, VEDADO, (Frente a la Universidad) TELEFONO F-3118.

Fundado y Organizado por la señorita Caridad Coello.

Profesorado competente y especializado.

La Educación Física, está a cargo del Instituto Nacional de Educación Física, que dirige el doctor Vicente Fernández Zayas, Profesor de Educación Física de la Escuela Normal de la Habana.

Suspendido hasta nuevo señalamiento el juicio contra los dos acusados de haber matado a Antonio Campos

Las diversas Salas de lo Criminal y de lo Civil de la Audiencia han quedado distribuídas con sus Magistrados, igual que el año anterior. Vista señaladas en el Supremo

Suspendió ayer la Sala Tercera de lo Criminal de la Audiencia, el juicio del proceso contra Celestino Díaz y Antonio Hugues, por el asesinato de Antonio Campos, en el lugar conocido por «Bosque de Don Gabino», carretera de Jaruco a Tapaste; y en breve se conocerá el nuevo señalamiento.

Las cinco Salas de lo Criminal de la Audiencia, la de lo Civil y la de lo Civil y Contencioso-administrativo han quedado distribuídas en cuanto a los Magistrados que las integran, en la misma forma que en el año pasado, sin sufrir alteración alguna, como es consiguiente.

Como anteriormente, las Salas Primera y Quinta de lo Criminal actúan en horas de la mañana, y las demás en las de la tarde; ello es debido, como se sabe al estado ruinoso del edificio que ha obligado a hacer esa distribución de las horas de audiencia; la aludida Sala Primera trabaja en la planta alta, en el local de la Sala Tercera de lo Criminal, y la Sala Quinta, en la planta baja, en el local de la Sala Segunda de lo Criminal.

Se espera que las reparaciones del centenario edificio, acordadas desde hace tiempo, ya que no puede llevarse a cabo la construcción del Palacio de Justicia, sean realidad en breve, como se ha consignado en la distribución de las obras públicas con cargo al señoreaje de los veinte millones plata.

Los juicios orales que se celebraron en la Audiencia ayer

Contra Eloy González y Oscar Fernández, por estafa, retirando el Fiscal la acusación y defendiendo los doctores Ricardo Lombard y Eduardo C. Betancourt, contra Juan Arana Martínez por homicidio imprudente del menor José Martín, el 19 de diciembre del pasado año en la calle Inquisidor, manteniendo el Fiscal y el acusador los cargos y defendiendo, al procesado el doctor Alejandro E. Riveiro, y al tercero civilmente Jaime Gomila, el doctor José E. Urioste; y contra Armando Valdés, por robo en grado de tentativa; Daniel Hernández Vega, por robo consumado, manteniendo el Fiscal y defendiendo a ambos el doctor Gregorio del Real; y contra Salvador Fernández, por lesiones imprudentes manteniendo el Fiscal, señalando como tercero civilmente responsable a la sociedad de Lobato y Compañía, y defendiendo el doctor Israel Soto Barroso al procesado y el doctor Alfredo Portela a dicho tercero.

Varias vistas de inconstitucionaidad En el Supremo hoy

Luis Ramos Izquierdo contra ley de 27 de enero de este año sobre división de los Protocolos Notariales; letrados doctores C. Alzugaray y J. Rosado Aybar; Procopio Fernández contra auto que le declaró decaído en su derecho en causa 217 de 1937, letrado doctor Secades Japón; María A. Cuesta viuda de Suse, por sí y a nombre de sus menores hijos contra el decreto 223 de 1935, en incidente sobre accidente en el trabajo, contra la Compañía Cubana de Fianzas, letrados doctores García Moreno y Elcid.

QUEMADO UN OBRERO

Cuando trabajaba en el arreglo de la calle situada frente a la nueva Jefatura de Policía de Marianao, en la Calzada de Columbia, se le volcó en una mano una vasija de carvia caliente al obrero Andrés Delgado Regalado, de 27 años y vecino de Santa Fe. Sufrió quemaduras menos grave. Fué asistido en el Hospital Militar.

—Olga López Gómez, de 4 años, de Panorama entre Parque y Av de Columbia, sufrió quemaduras menos grave, al vertérsele encima un jarro de almidón.

RATERO DETENIDO

Carlos Martínez Puentes, vecino de M. Pruna y Tres Palacios, fué detenido por el vigilante 3211, de la Cuarta Estación, al sorprenderlo en los momentos que le arrebataba una cartera, conteniendo 47 pesos a la señora Emilia Acosta Valdés, vecina de San Lázaro 615.

¡Las dentaduras postizas suelen causar el peor mal aliento!

"Se necesita algo más que un enjuague" dicen los higienistas . . . Recomiendan el POLIDENT

¡Las dentaduras postizas y los puentes absorben olores e impurezas como una esponja! Se les acumula un sarro oscuro, en el que fructifican los microbios y las bacterias putrefacientes. A pesar de su poca espesura, este sarro se adhiere tan fuertemente que no basta el cepillar las planchas del modo corriente para desprenderlo. Y se introduce hasta en los menores intersticios, donde no llega el cepillo. Casi siempre el resultado es el "olor de dientes postizos"—acaso el peor de los malos olores del aliento.

Afortunadamente hay un medio perfecto de limpiar y *purificar* los dientes postizos sin necesidad de cepillo, ácidos u otras substancias peligrosas. Ese medio nos lo ofrece el POLIDENT—dentífrico en polvo para dientes postizos que disuelve enteramente las acumulaciones, las manchas, el sarro y el olor. Purifica el aliento—y las planchas y los puentes lucen mejor, se ajustan mejor y se sienten más cómodos. Decenas de millares de personas satisfechas aclaman el POLIDENT como una bendición de comodidad, conveniencia e higiene. Una lata dura semanas enteras y no cuesta más que 35 centavos en todas las farmacias. El POLIDENT goza de la aprobación de las dentistas de todas partes del mundo.

Limpia y purifica como por encanto

Ponga la plancha o el puente en medio vaso de agua. Añádale un poco de POLIDENT. Déjense allí de 10 a 15 minutos — enjuáguense — y quedarán limpios y purificados — ¡listos para volverse a poner!

Previene el "olor de dientes postizos"

M.E.C.D. 2016

INAUGURADOS TRES NUEVOS EDIFICIOS PARA INSTALAR DEPENDENCIAS DEL EJERCITO CONSTITUCIONAL

En un solemne acto fué colocada la primera piedra para el Hospital de Maternidad Obrera de esta provincia

El Jefe del Ejército inauguró personalmente las obras. Altas representaciones civiles y militares asistieron. «Que sea este hospital el primero de una serie», Batista

Brillante y solemne resultó el acto de colocar, en la tarde de ayer la primera piedra para el Hospital de Maternidad de la Provincia de la Habana, contiguo al magnífico edificio que ocupará el Consejo Superior de Guerra y Marina, en la Calzada de Columbia.

Allí se encontraban presentes los jefes del Ejército y de la Marina de Guerra, Coroneles Fulgencio Batista y Angel Aurelio González, respectivamente; el Capitán José Antonio Estévez Maymir, en representación del Honorable Presidente de la República, doctor Federico Laredo Bru; los Secretarios de Despacho doctores Domingo Ramos, de Defensa, y José A. Portuondo Domenech, de Trabajo; Teniente Coronel Ignacio Galíndez; Teniente Coronel Gregorio Querejeta; Teniente Coronel Despaigne; Coronel Julio J. Velasco, Jefe de la Dirección General del Ejército; Teniente Coronel Arístides Sosa de Quesada; Comandantes José Rodríguez Corzo, Corbo Barquín, Dole, Ramón Azcuí Díaz y Díaz, del Ejército Constitucional; Capitán Antonio Travieso; Angel González, ayudante del Regimiento de Artillería; Ingeniero Ruiz Williams Secretario, de Obras Públicas, Ingeniero José García Montes, Secretario de Agricultura; Teniente Coronel Antonio Díaz Brito, de la Policía Nacional; Comandante Porras Pita, Director facultativo del Hospital de la Policía Nacional; doctor Antonio Beruff Mendieta, Alcalde Municipal de la Habana; señor Pedro Acosta, Alcalde de Marianao; Teniente Casimiro González, Julio Pérez y Ramón de León; doctor Julio Moreno Coll, Teniente-Auditor del Ejército Constitucional; Dr. Nicasio Silverio; doctor Salvador Juncadella; señor Ramón León Rentería, con los obreros Manuel Escobar, López del Castillo, Santiago Griñán, por la Federación Nacional Marítima; señor José Alfonso Lafitte, por el Gremio de Recortadores de Esponjas de Batabanó; doctor Rubén Ortiz Lamadrid alto funcionario de la Secretaría de Comercio; señor Francisco Gómez Marrero, Sub-Secetario del Trabajo; doctor Miguel Angel Céspedes, Sub-Secretario de Justicia; doctor Fico López, Representante a la Cámara; señor Francisco Rodríguez Gómez, Secretario de Comunicaciones; doctor Yero Bou y Virgilio Ferrer Gutiérrez, por la Asociación de Repórters; doctor Rodolfo García Navarro, doctor Carlos J. Taboada, señora Celia Rubio de Garcín Porras Pita; Luis M. Chiappy; doctor Emiliano Odio Casañas, Urbano del Real, doctor Arturo Comas Calero, Presidente de la Junta Central de Salud y Maternidad; doctor Osvaldo Morales Patiño; Edelberto Pérez Rubio, de la Federación de Conductores y Motoristas de la Havana Electric, con un nutrido grupo de trabajadores

Abrió el acto el doctor Juncadella

Abrió el acto el doctor Salvador Juncadella, Delegado Patronal de la Delegación Provincial de Salud y Maternidad de la Habana, con un hermoso discurso, del que extractamos los siguientes párrafos: Este hospital de Maternidad Obrera, como se les denomina en otros países, establecidos por el seguro social, tendrá características especiales, aparte de las garantías de suficiencia que ofrecerán la perfección del equipo que estará previsto, de las capacidad de su personal y de la devoción que experimenta por el cumplimiento de su misión social, las obreras recibirán un beneficio hasta ahora no alcanzado. He aquí señores, por qué considero que al hablar como lo hago, en nombre de la clase patronal que represento en la Delegación Provincial de la Habana, no hago más que ejercitar un derecho que a dicha clase patronal pertenece. Ella ha aportado la suma de UN MILLON CIENTO TREINTA Y OCHO MIL OCHOCIENTOS CINCUENTA Y SEIS PESOS, o sea las dos terceras partes de sus ingresos, pero también ha aportado la responsabilidad de su encauzamiento con los demás que constituyeron los primeros orgnismos y el constante asesoramiento y respaldo que la Confederación de Corporaciones Económicas de Cuba y su antecesor el Comité Conjunto de Corporaciones han prestado a sus delegados patronales, y por eso espera ver consumada la obra en la cual sólo recibe el beneficio de la satisfacción que experimenta al saber que contribuye a hacer menos duras para las clases trabajadoras las diferencias de la estructura social moderna, la clase patronal sabe que realiza una obra de de solidaridad social, y en ella ocu lugar preferente.

Quiere el Coronel Batista que al nacer el hijo del obrero se sienta amparado.—Dr. SILVERIO.

Después el doctor Nicasio Silverio pronuncia el siguiente discurso:

En la colocación de la primera piedra para el Hospital de Maternidad Obrera el doctor Nicasio Silverio, Secretario de la Junta Cental, pronunció un inspirado discurso, remontándose a la génesis de la última gran conflagración europea, y describiendo sus resultados devastadores.

«Entre el estrépito de la metralla, —dijo— entre el rugir y el estampido del cañón, las masas de hombres, hermanos todos, soterrados en la trinchera, llegaron a pensar que aquel cruel pecado no debía producirse más, y que aquellas masas de hombres debían unirse con un sólo propósito, como unidos estaban para la guerra y para la muerte».

Habló luego del Tratado de Paz de Versalles, y añade:

«Y fué entonces que los hombres poderosos de la tierra, fatuos y vanidosos, que nunca pudieron mirar el suelo, se vieron obligados a convenir que el hombre de trabajo que parecía vivir a sus pies y había surtido los Cementerios con sus cadáveres y efectuado los actos de más trascendencia heroica de la campaña, tenía también un derecho inmanente, inalienable, al disfrute de la felicidad. Así fué como se escribió en el Tratado de Paz de Versalles la parte trece de su texto, por la cual quedó creada y garantizada por el tutelaje de todas las fuerzas obreras del Universo, la Oficina Internacional del Trabajo, quedando en igualdad de condiciones y tratándose de igual a igual, en su seno, con los Gobiernos del mundo y con las Organizaciones Patronales, los hombres de la fragua, los hombres del taller, los hombres del arado, que habrían de plantear y resolver los problemas de crisis que los envolvían. Y así fué también como un corazón generoso logró que en la orden del día de la primera reunión que celebró la Asamblea Internacional del Trabajo se inscribiera, para orgullo y honor de la humanidad, el asunto que comprendía el estudio de la protección a la mujer durante su embarazo. Washington, símbolo de todas las libertades y de todas las democracias, fué escogida como sede de esta Conferencia Internacional, y en Washington, en el mes de Noviembre de 1919, los capitalistas del mundo, los gobiernos del Universo y los obreros del Orbe, acordaron el monumento de justicia, de previsión y de orgullo, que fué el convenio sobre la Maternidad Obrera».

«Regía entonces en Cuba un Gobierno llamado constitucional al que sucedió más tarde otro Gobierno llamado también constitucional; la constitucionalidad de estos Gobiernos no sabemos en qué consistía, pero es lo cierto que la Ley que protegía a la madre obrera y a sus hijos, quedó olvidada en las gavetas de algún Ministro que no podía proteger la infancia, ya que era cómplice de un Gobierno que aún casi en la cuna, arrancaba sus hijos a las madres para asesinarlos de manera levosa en las oscuras calles de la Habana o en la soledad de nuestros campos; que no podía proteger al obrero porque a mansalva destruía cuanto significara libre pensamiento en la masa proletaria; que no podía proteger el progreso ya que era la personificación más acabada de la reacción, de la crueldad, de lo arbitrario».

«Un buen día el pueblo en masa, obreros y soldados a la cabeza, sacudió de su testa un régimen de oprobio, y de entre la anarquía que sufrió un pueblo envilecido por seis años de dictadura y 300 de esclavitud o de constitucionalidad prostituída, se perfiló la figura de un hombre sobre cuyos hombros el pueblo espantado, hechó la tarea de realizar un imposible: impulsar una revolución, conservando el orden».

«Tarea paradójica y de imposible total resolución: etapa a etapa, sin embargo, fueron venciéndose los más ingobernables obstáculos: dificultades extrañas, se sumaban a las que surgían a diario de nuestro suelo y de nuestras pasiones, y poco a poco, tarea de paciencia, fué plasmándose una legislación social amparadora del hombre que sufría y que esperaba, sin lesionar por ello los intereses de los que todo lo tenían».

«Y entonces, prestados los más imprescindibles cuidados a nuestro pobre e ignaro campesino;—atendidas sus necesidades de higiene y de cultura con la creación del Consejo Corporativo de Educación, Sanidad y Beneficencia, hoy dirigido por quien es espejo de caballerosidad y eficiencia, fijó su mente el Coronel Batista en lo que ya de antiguo venía siendo un anhelo de su espíritu: protección a la maternidad obrera, amparo a la mujer que trabaja, justicia para la compañera del que labora, sosiego para la madre proletaria. Madre obrera que con dolor de su entraña lanza al mundo un nuevo ser, máquina de trabajo, incógnita del futuro, interrogación del destino, que venía al mundo, cosa intolerable, con el marchamo del siervo estampado sobre su frente».

«Quiso el Coronel Batista que al nacer el hijo del obrero se sintiera amparado por una legislación que lo protegiera en los primeros pasos de su vida, y a sus esfuerzos perseverantes e incansables, se debió el Decreto 781 de 1934, pero carente, según él mismo observó, de solidez y de firmeza, por la festinación, sin duda, con que se trabajaba en los tiempos en que se promulgó, y a él también, a su trabajo personal, haciendo a veces hasta el papel de amanuense, se debe, antes que a nadie, la actual Ley sobre Salud y Maternidad, creadora y organizadora del sistema actualmente en vigor, que unifica el Seguro, lo estabiliza, le da el vuelo inmenso que en la actualidad tiene y crea la Junta Central de Salud y Maternidad como Supremo Organismo de la Institución.

Creado el Organo, necesario era ponerlo en manos de hombres que se sintieran vinculados a la magnitud de la obra emprendida, y así, las Instituciones todas que debían ser representadas en la Junta Central de Salud y Maternidad, escogieron, siguiendo las inspiraciones de quien les daba vida, a los que con decoro y dignidad pudieran integrarla. Y así fué elegido Presidente del Organismo el doctor Arturo Comas Calero, médico, hijo de obrero, que no podrá olvidar mientras viva que la ciencia adquirida en las aulas universitarias fué alcanzada a costa del rugir de las fraguas, del crepitar de las máquinas, del chirriar de las poleas de los talleres ferroviarios de Guantánamo donde el músculo y la mente de su padre trabajaban; y miembros de la Junta, al doctor Taboada, especialista y médico de la infancia, carácter generoso y espíritu liberal y elevado; el doctor García Navarro, médico también de ejecutoria ejemplar, especializado precisamente en la materia que ha de envolver la Junta; a Virgilio Ferrer Gutiérrez, representativo de nuestra juventud intelectual y estudiosa, lleno de arrestos nobles de todo género; a Urbano Real, íntegro y laborioso, que lleva a la Junta, junto con el doctor Emiliano Odio, cerebro equilibrado y mente despierta, los sentimientos y la representación de las clases patronales; a Chiappy y a Rentería, cuyos nombres por sí sólos representan símbolos de lucha, de capacidad y dirección en nuestros problemas sociales; y por último, como complemento a este marco de voluntades rectas, a la señora Celia Rubio de García Porras-Pita, representativa de toda la belleza, todo el talento y toda espiritualidad de la mujer cubana. Conjunto éste de hombres que ha hecho posible que en unos escasos meses de labor, se pudieran dictar por la Junta, los Reglamentos más necesarios para el mejor y más claro cumplimiento de la Ley, que se unificara el sistema en toda la República, que se levantara la recaudación a $611.395.89 contra $566.419.88 en igual período, lo que supone un aumento de $44.974.01 sólo en 7 meses; que se pagaran en donativos, pensiones y servicios de todo género del Seguro $460.373.89 contra $336.251.42 el pasado año, lo que enseña que la masa obrera se benefició en $124.122.47 más en lo que va de año, beneficio logrado gracias a un sistema de protección inteligente y sanamente dirigido; que el capital de obreros y patronos que administra la Junta, a pesar del aumento extraordinario de beneficios obtenidos por el proletariado, aumentara a $1.291.805.65, cuando su ascendencia era en 31 de diciembre de 1937, cinco días antes de la constitución de la Junta, de $1.139.802.86, produciéndose, por tanto, en sólo seis meses, un aumento de $152.002.79; que se remitiera a la Delegación de Pinar del Río $9.798.00 para cubrir a las necesidades obreras pinareñas, sus pensiones, que antes jamás cobraban y que hoy perciben, gracias al nuevo sistema y que por sobre todas las cosas, por sobre toda consideración, nos da la oportunidad de concurrir a este sitio para cumplir la tarea más grata, la más profundamente sentida, la más emocionante: la de colocar la primera piedra del Hospital de Maternidad Obrera, que será de inmediato ejemplo vivo de cuanto puede la mente creadora de un hombre al servicio de las fuerzas productoras de su país».

Hoy de nuevo,—añade—las inquietudes que precedieron al verano de 1914, vuelven a dejarse sentir sobre la faz de la tierra y describe la esfervescencia bélica que se observa en Europa y en Asia.

América, en cambio acariciada por las brisas de sus mares, fertilizada por su sol de fuego, siente germinar en lo más profundo de su entraña, la fermentación del porvenir.

Que Cuba, Perla de América, tierra de bendición, comience la tarea de borrar la línea con que imaginaciones enfermizas se empeñan en separar en clases a nuestro pueblo y al mundo todo, y que esta piedra blanca y pura, que oirá el llanto del hijo del trabajo y los ayes de dolor de la madre obrera, sea símbolo de paz, lazo de unión, tangible y vivo, que para siempre una a todos los cubanos, señalando a la vez, a cada uno, su misión en la patria y que mientras el guajiro agijón en mano, o encorvado hacia la madre tierra, arranca a sus surcos el fruto de riqueza, mientas el estudioso se adentra en los problemas que confronta la humanidad toda, mientras el obrero hace gemir a impulsos del progreso el vientre de las máquinas y las ruedas del taller, el soldado de Cuba, ojo avizor, defienda nuestra patria y nuestros hogares de ingerencias extrañas, o de los atentados de nuestras pasiones.

El discurso del doctor Nicasio Silverio le valió cálidos aplausos y entusiastas felicitaciones.

Entonces fué invitado el Coronel Batista, Jefe del Ejército Constitucional, a la firma del acta, allí levantada, dando fe del comienzo de las obras para el Hospital de Maternidad Obrera de la Provincia de la Habana, en unión de las altas personalidades allí presentes.

«Que sea este Hospital el comienzo de un semillero en toda la isla». Dijo BATISTA.

Posteriormente el Jefe del Ejército, en breves palabras y echando una paletada de mezcla en la base de la primer piedra para el hospital de Maternidad Obrera, dice: «Con el espíritu del padre que ama a sus hijos, ofrezcamos, todos unidos, nuestros más limpios esfuerzos para la realización bella y sublime de esta magnífica obra, y que ella sea como un semillero regado por toda la Isla. Declaro iniciados los trabajos del Hospital de Maternidad Obrera de la Provincia de la Habana, y deseo fervientemente el más absoluto éxito a los que integran la Junta Central de Salud y Maternidad, para el bien de las madres obreras.

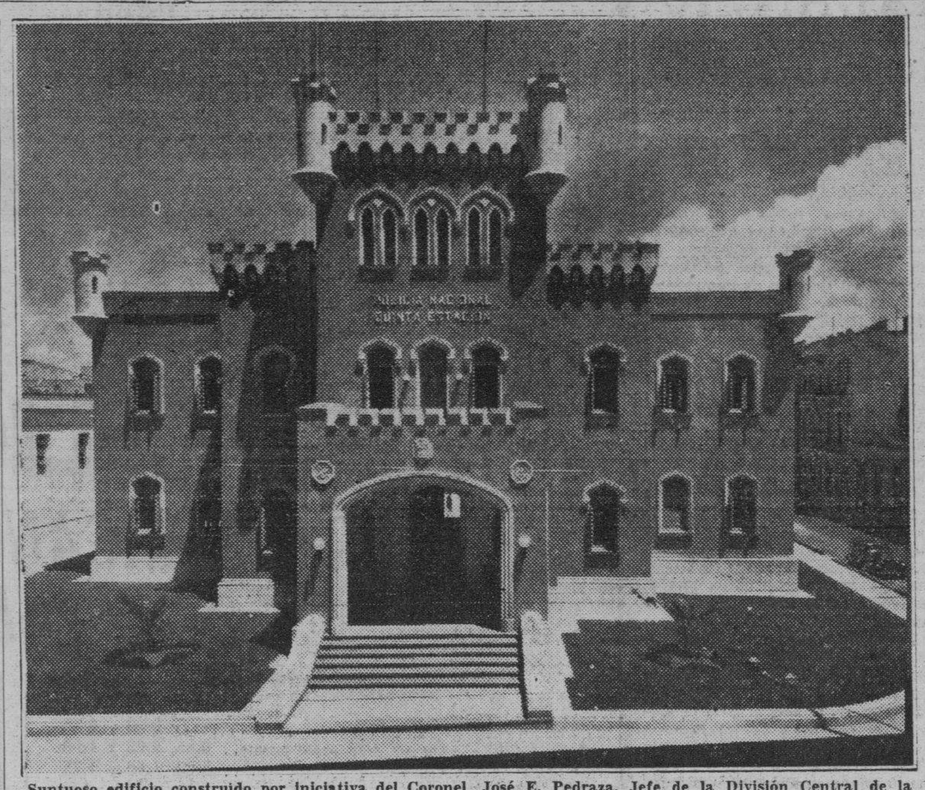

Suntuoso edificio construido por iniciativa del Coronel José E. Pedraza, Jefe de la División Central de la Policía Nacional, con destino a la Quinta Estación de Policía. Se encuentra emplazado en el antiguo Parque de Peñalver, y será inaugurado oficialmente mañana día Cuatro de Septiembre, juntamente con las demás obras realizadas durante el año para mejoramiento del Cuerpo de la Policía Nacional. Al fondo de este bello edificio ha sido construído un bello parque para solaz y esparcimiento de los vecinos de la citada demarcación.

JUBILACION FORZOSA DE UNA EMPLEADA

En comunicación a la Alcaldía, la Sección de Jubilaciones y Pensiones de la Secretaría de Hacienda, anticipa haberes concediendo jubilación forzosa a la antigua empleada de la Cámara Municipal, señor Virginia Llanos, de acuerdo con sentencia dictada por el Juzgado de Primera Instancia del Almendares, donde se tramitó el expediente.

Muy sentida ha sido la separación de la señora Llanos.

NUEVA OFICINA LOCAL DE COMUNICACIONES

Por disposición del secretario de Comunicaciones, señor Francisco Gómez, se ha resuelto que la nueva oficina local de Comunicaciones que será instalada en Ceiba del Agua, y que se denominará «Ciudad Escolar», sea inaugurada el día 5 del actual, en vez del día 4 como se había señalado. Esta oficina tendrá también servicio de giros postales.

Mañana domingo aparecerán en el

DIARIO DE LA MARINA

UNA NOVELA COMPLETA
del gran autor Javier de Maistre, y una selección de colaboraciones de las mejores firmas. Además

32 PAGINAS EN COLORES

El sumario de esa edición verdaderamente excepcional, es el siguiente:

SOLTEROS
por Ada M. Duque, donde una mujer se dirige a los célibes diciéndoles numerosas y sabrosas verdades;

LOS INGENUOS ESPIAS,
por Ramiro Trelles, en una doble página bellamente ilustrada en colores;

MISS CLAIRE TREVOR, REINA DE LAS CINTAS "B"
por Mario Gualda, relatando la vida de esta sugestiva actriz de la pantalla;

PIELES CON TRAJE DE BAÑO,
o la manera de exhibir las pieles en los Estados Unidos;

EL BANDIDO,
un cuento breve de William S. Hart (ilustrado);

EINSTEIN COMO COLON,
colaboración científica del doctor Julio Cantala;

TEATROS QUE FUERON,
otra postal "descolorida" en que Federico Villoch historia la existencia de los antiguos teatros habaneros;

LA VIDA DE SUSANA LENGLEN,
la Emperatriz del Tennis, contada por Renato Villaverde desde París;

LA GUILLOTINA SIN SANGRE,
el relato más crispante de los publicados, relativo a la Isla del Diablo;

LA CONSTRUCCION DE CAMINOS EN ETIOPIA,
enumerando la labor de Italia en el país conquistado;

HERNAN CORTES VOLVIA DE LA MUERTE,
por Rafael Heliodoro Valle;

CEILAN, DIADEMA DEL OCEANO INDICO,
por John Bolger;

HAMLET Y MONTESINOS,
por el doctor Carlos Montoro y Saladrigas; importante estudio de las vidas y las obras de Shakespeare y Cervantes;

OTROS
numerosos trabajos de importancia, la sección de rotograbado, secciones ordinarias notablemente aumentadas, avaloran esa edición que, pese a su extraordinario interés se adquiere en la calle al precio corriente de

5 centavos

Puede también, hacerse suscriptor, llamando a los teléfonos:

M-7911-M-7912 y M-7913

Se está tramitando la franquicia para asuntos del Censo

Se están tomando las medidas oportunas para dar cumplimiento a lo dispuesto en la reciente ley del censo electoral, en lo concerniente a los servicios de Correos y Telégrafos, que tienen a su cargo la importante y delicada misión de trasmitir y hacer entrega de la correspondencia y los despachos que tengan relación con el proceso electoral.

De acuerdo con el mencionado particular, el señor Francisco Gómez, secretario de Comunicaciones, ha dispuesto que por el negociado de Servicio Internacional y Asuntos Generales, al cual corresponde tan trascendental asunto, se tramite a la mayor brevedad la franquicia postal para el organismo director del Censo Electoral.

Obras y reparaciones telegráficas

El secretario de Comunicaciones, señor Francisco Gómez, ha informado a los periodistas respecto a las diferentes obras que tiene en estudio y que acometerá en breve para mejorar la comunicación telegráfica, modernizando a la vez los servicios. También informó que las reparaciones de líneas y sustituciones de montajes continúa con gran actividad en la provincia de la Habana.

La línea telegráfica de Güines hasta Madruga, se está reparando actualmente, así como el hilo 6 desde Rincón a Ceiba del Agua. Se construye también una doble vía para enlazar el Instituto Tecnológico con esta capital, y el núcleo más nutrido de reparaciones, tiene a su cargo la reconstrucción del tronco sur, desde Ciénaga hasta Rincón. Esta obra es de suma importancia y magnitud, por hallarse unido el tronco telegráfico oficial con el telefónico, haciendo un total de 28 líneas.

El propósito de llegar a eliminar de los balcones de la parte más antigua de nuestra capital, los conductores telegráficos de la red urbana, se está llevando a cabo paulatinamente. Es probable que hoy quede terminada la calle de Jesús María.

Una estación radiotelegráfica portátil

Se están ultimando todos los preparativos por el negociado de Radiocomunicaciones, de la Dirección de Radio, a fin de efectuar la instalación de una estación radiotelegráfica portátil que irá a bordo del tren excursionista que habrá de conducir la peregrinación hasta el santuario de Nuestra Señora de la Caridad del Cobre. Dicha excursión saldrá de la Estación Terminal el próximo día 6 del actual, a las ocho de la noche.

Por esa radioestación portátil, los señores excursionistas podrán cursar mensajes a sus familiares y amigos, por la misma tasa de los telegramas terrestres, o sea a razón de veinte centavos por las primeras diez palabras y dos centavos por palabra adicional, y en servicio «urgente», el doble de la tasa.

TODOS SE LEVANTAN EN LOS TERRENOS DE COLUMBIA Y SU COSTO HA SIDO REDUCIDO

En ellos actuarán el Tribunal Superior de Jurisdicción de Guerra y Planta de Radio; Sección de Marianao de la Policía Nacional y Centro Militar de Veterinaria. La concurrencia

El Jefe del Ejército coronel Fulgencio Batista y Zaldívar, asistió ayer a la inauguración de tres grandes fabricaciones. la del Tribunal Supremo de la Jurisdicción de Guerra y planta de Radio; la Jefatura de la Sección de Marianao de la Policía Nacional y el Centro Militar de Veterinaria.

Inmediatamente después que el coronel Batista terminó de almorzar con el coronel Pedraza, en el banquete que éste les ofreció ayer a los miembros de la Sección de Talleres en el Cuartel Maestre de la Policía, partió seguido de nutrida comitiva, rumbo a Columbia, y después de asistir a la colocación de la primera piedra para el Hospital de Salud y Maternidad Obrera, en terrenos de Columbia, acudió inmediatamente a inaugurar el edificio del Tribunal Superior de la Jurisdicción de Guerra y Estación de Radio, que se levanta sencillo y elegante en la carretera de Columbia.

En la puerta de entrada

En la entrada principal se encontraban esperando ya al Jefe del Ejército el ingeniero Luis A. Pizarro, constructor de esta obra y el comandante Marchena quien entregó al coronel Batista la llave de entrada para que abriera el portón y con ello inaugurara oficialmente el edificio. Así se hizo y detrás del Jefe del Estado Mayor vimos desfilar, entre otros, al coronel Angel Aurelio González, jefe de la Marina de Guerra; al Secretario de Defensa, doctor Domingo Ramos; al de Obras Públicas, ingeniero Ruiz Williams; al de Agricultura, ingeniero García Montes; a los tenientes coroneles Galíndez, Brito, Querejeta, Sosa de Quesada, Despaigne; al coronel Julio Velasco; teniente coronel Figarola; comandante Sánchez Ocejo; el Alcalde de la Habana, doctor Beruff Mendieta; Pedro Varela, Director de Seguridad; el doctor Pérez Boudet; los comandantes Soca, Randín Vergara, Cabrera, González Santana, Rodríguez Corzo, Dole, Corbo Barquín, Bolet, Marchena, González Alvarez; el señor César Rodríguez, doctor Tapia, P. Pizarro, el Subsecretario de Justicia, doctor Céspedes; el representante Fico López; Pedrito Acosta, Alcalde de Marianao; los capitanes Antonio O. Torra; Cantillo, González Alfonso, García, Ponce; el capitán Estévez Miami y que ostentaba la representación del señor Presidente de la República; los tenientes Sierra, López Oliveros, Torra; el señor Rivero Muñiz Arango y muchos más. Al acto asistieron todos los miembros del «team» hípico mexicano.

Descripción del edificio

El Tribunal Superior de Jurisdicción de Guerra es un edificio de líneas modernas y severas, de estructura de hormigón y acero, con amplias calles de acceso y jardines circundantes.

En la primera planta se encontraban instaladas las oficinas de la Comisión de Retiro y Pensiones, Pagaduría, Caja de Ahorro, Contaduría y servicios anexos; despacho del Presidente. Jefe del Despacho, Secretaría y Sala del Consejo y tiene, además, otros locales para Cuartel Maestre, Botiquín y Barbería, todos bien ventilados y comunicados.

En la segunda planta se han instalado las dependencias del Tribunal Superior, que comprende, despacho del Presidente con sala de espera, Jefe del Despacho, Secretaría Archivos, Fiscalía, Biblioteca, Cuartel Maestre, Sala de Gobierno, Sala de Abogados de Oficio y Abogados de Visita y una amplia Sala de Justicia para la celebración de los Consejos de Guerra, amueblada de una manera original y que rompe todas las normas existentes en este respecto.

La tercera planta se encuentra ocupada por la Estación de Radio Telefónica de las Escuelas Rurales Cívico Militares. Esta planta merece mención especial, pues consta de una gran sala de espera dos estudios para las trasmisiones, un «cuarto control», oficinas generales para el Director y cuarto de motores. En el diseño de la sala de espera se ha utilizado los más modernos métodos de aislamiento acústico, tales como los usados en Radio City, habiéndose tratado las paredes, pisos y techos con un material aislante. Los estudios también han sido construídos con material absorbente y se ha obtenido un alto coeficiente de absorción, evitándose con ello toda resonancia.

La obra esta que acabamos de describir fué concebida por el coronel Batista, Jefe del Ejército, proyectada y supervisada por la Sección de Ingeniería del Cuartel General y ejecutada escrupulosamente por el ingeniero y arquitecto Luis A. Pizarro y Baeza, cuya labor de colaboración eficiente fué encomiada ayer por el propio coronel Batista, que tuvo frases elogiosas para el señor Pizarro y para el comandante Antonio Bolet, jefe de la Sección de Ingeniería del Ejército.

La Estación de la Policía

Desde el Tribunal Superior, donde se sirvió un espléndido «buffet» el Jefe del Ejército, con su comitiva pasó al nuevo edificio de la Sección de Marianao de la Policía Nacional. Allí la banda de ese Cuerpo tocó las vibrantes notas del Himno Nacional e inmediatamente quedó de bella fabricación inaugurada. El coronel Batista recorrió todos los departamentos de esta flamente Estación Policíaca que tiene las siguientes características:

En la primera planta, después de un amplio vestíbulo de entrada al que da acceso una hermosa escalinata, se encuentran, a la derecha, los locales destinados a Carpeta, Repórters, Negociado de Policía Judicial y garages; en el ala izquierda los locales para oficialía, Cartera Dactilar, Botiquín, Sección de Investigaciones, Calabozos y Servicios Sanitarios.

Una escalera ornamental situada frente al vestíbulo de entrada conduce a la planta alta, desembocando en una amplia galería, que separa las dependencias del cuerpo central del edificio de esta planta precisamente sobre el vestíbulo de entrada, destinado a Club.

En el ala derecha del frente se encuentra situada la Secretaría de Archivos, el ala derecha para los locales de nómina, registro y radio.

En la parte central del edificio que da hacia el patio, se han situado el Despacho y habitaciones del comandante Jefe, con servicios sanitarios, así como el despacho y habitaciones del capitán auxiliar. En las dos ramas que hacen como una letra «U» de la planta alta, se han emplazado dos salones dormitorios con capacidad cada uno para 24 camas y servicios sanitarios anexos.

Al frente de este edificio se ha construido una amplia explanada con calles de acceso y jardines, así como en todo el costado que da a la calle General Núñez.

El coronel Batista con su comitiva, pasó por todos los departamentos de este nuevo edificio y fué escuchando las explicaciones que del mismo hiciera minuciosamente el ingeniero Luis A. Pizarro, quien igual que en el del Tribunal Superior de la Jurisdicción de Guerra, cooperó eficientemente con la Sección de Ingeniería del Cuartel General para la mejor realización del mismo.

En el Centro de Veterinaria

También a los acordes del Himno Nacional el coronel Batista hizo su entrada en el Centro Militar de Veterinaria, nuevas fabricaciones que se han levantado en muy poco tiempo en los terrenos de la Ciudad Militar.

Consta este Centro de Veterinaria con seis hermosos pabellones: uno respectivamente, para la Dirección, Laboratorios Biológicos y Bromatológicos. Clínica. Cuartel Maestre y Escuela de Erradores.

Esperaron a la entrada del edificio de la Dirección al coronel Batista y a su comitiva el Jefe de Veterinaria comandante Luna y el capitán veterinario Adriano Padrón quienes hicieron los honores al huésped ilustre.

En el Centro Militar de Veterinaria se sirvió un ponche y en este acto hizo brillante uso de la palabra el comandante Luna, que fué muy aplaudido y felicitado.

Con este acto final dió por terminada el coronel Batista su peregrinación inaugural a través de las tres nuevas fabricaciones realizadas por el Ejército con el menor costo para el Estado.

El Municipio remite nueva cantidad de auxilio a la hija de Don Nicolás Estévanez que se encuentra en París

La Cámara Municipal adquirirá un óleo del poeta Manzano, original del pintor Alberto Peña. La Comisión de tributos industriales quiere resolver ahora las protestas gremiales

En el día de ayer, el historiador de la Ciudad, nuestro compañero Emilio Roig de Leuchsenring, envió un nuevo giro a la señorita Anita Estévanez, residente en París, e hija del gran repúblico español, capitán Nicolás Estévanez, que formuló en 1871, una viril protesta pública contra el fusilamiento de los estudiantes de Medicina.

Este giro, que ha sido remitido por conducto del doctor Rafael de la Torre, secretario de la Legación de Cuba en París, asciende a la cantidad de 2,619.00 francos, y lleva el número 57,118254, contra las Oficinas del Banco de Canadá en la capital francesa. Los donantes han sido los siguientes: doctor Benigno Souza, 30 pesos; señor José Cabrera Díaz, 20 pesos; y la Gran Logia de la Isla de Cuba, 25 pesos; lo que arroja una suma total de 75 pesos, que convertida en francos, descontando el cambio de la moneda norteamericana y los gastos del giro, arrojan la antes mencionada cantidad de francos franceses.

Esta es la tercera remesa que se hace a la señorita Estévanez, como producto de la suscripción realizada en esta capital, pues en 6 de junio se le remitieron 3,900 francos y en 20 de julio, 1,145.85 francos.

Noble gestión de la Cámara Municipal

Los concejales de este Ayuntamiento, señores Manuel Buchó y Fernández Simo, han presentado a la consideración de sus compañeros la siguiente moción:

Por Cuanto: En la oficina del señor historiador de La Habana, figura un retrato al óleo del poeta Manzano, ejecutado por el malogrado pintor cubano Alberto Peña Aranguren.

Por Cuanto: El repentino fallecimiento del artista mencionado dejó sin terminar las gestiones iniciadas para la adquisición por este Municipio del cuadro de referencia.

Por Cuanto: Es conocido por nosotros los concejales proponentes, el estado de indefensión económica en que ha quedado la atribulada madre del pintor fallecido.

Por Tanto: Los concejales que suscriben someten a la consideración de sus compañeros, la siguiente

MOCION:

Primero: Que se adquiera por la suma de 200 pesos, que se tomarán del Capítulo de Imprevistos del actual Presupuesto, el retrato al óleo del poeta Manzano, realizado por el señor Peña Aranguren.

Segundo: Que el pago de dicha suma se haga a la señora Aranguren viuda de Peña, madre del autor del retrato.

Tercero: Que la obra continúe en la galería de la oficina del señor historiador de la Ciudad.

Salón de Sesiones de la Cámara Municipal de La Habana, a los dos días del mes de septiembre de mil novecientos treinta y ocho.

Convocada la comisión de Impuestos Industriales

La Comisión de Impuestos Industriales de la Cámara Municipal, ha sido convocada por su presidente el concejal señor José Navarrete, para dictaminar sobre las protestas establecidas por contribuyentes contra algunos repartos gremiales confeccinado por los Gremios Industriales y Comerciales.

En esa reunión será resuelto el expediente del reparto de panaderías, en el que aparece solamente la protesta de la cremería de Ward contra la cuota de 400 pesos que se le fijó la Comisión del Reparto, estimando la entidad reclamante que sólo debe tributar con 200 pesos, que es la que a su juicio le corresponde.

Este expediente será aprobado por la Comisión, desestimándose la reclamación, teniendo en cuenta para ello que de los 136 contribuyentes que integran el reparto, sólo uno, la cremería aludida, ha recurrido.

También se conocerá del expediente relacionado con el reparto gremial de Alquiladores de Películas Cinematográficas, en el que se han establecido algunas protestas.

Recaudación Municipal

La recaudación obtenida en la Tesorería Municipal el día primero de septiembre, según la nota facilitada por el contador, fué como sigue:

Por ejercicio corriente . .	$ 2,944.04
Por Resultas	1,479.66
Para el Consejo Provincial	655.03
Por plumas de agua . . .	803.69
Existencia en Caja:	
De ejercicio corriente . .	$ 3,968.46
De Resultas	15,817.64
Del Consejo Provincial . .	16,082.94
Del Acueducto de Albear	9,007.15
Depósitos de todas clases	221,127.48

HOSPITAL CALIXTO GARCIA

Director: Dr. A. Pulido y Humaran. Cirujano de Guardia: Dr. Carlos Miyares Ibarra. Médicos de Guardia: Doctores Pastor Fariñas y A. Loza Díaz.

INGRESOS: Juan Alfaro, Mauricio Martínez, Gerardo Galarraga, Ramiro Pérez, María Baratute, Miguel Valenzuela, Angelina Beinté, María Venero, Annabella Batista, Ramón Fernández, Gumersinda Castillo, Julio Toxil, Manuel Milián, Antonio Chong, Rigoberto Arregui, Evelio Padrón, Alejandro Rodríguez, José Ortega, Antonio Cicero, Angela Acosta, Ceferino Suárez, Remedios Martínez, Irene Cardoso, Clara Martínez, María Teresa Francés, Lázaro Hernández, Dionisio Torres, Eloísa Rodríguez, José Díaz, José Martínez, María Acosta, María Alvarez.

Total: 32 ingresos.

ALTAS: Angel Aparicio, Efigenia Aguilar, Marcos Barrios, Petrona Betrona Bejerano, Esteban Cabrera, Narcisa Cruz, Manuela Fernández, Cándida González, Elvira Quiñones, Héctor Marrero, Josefa Hernández, Clara Meneses, Tomasa Méndez, Juan Ortega, José Porras, Gloria Rodríguez, Graciella Sotolongo, Julia Domínguez, Domingo Gutiérrez, Clarabel Bertha, Natalia Chávez, Paulina Domínguez, José Prieto, Julio Alvarez, Sabina Pérez, Canuto Domínguez.

Total: 27 altas.

OPERACIONES: Caridad Gómez, Amigdalectomía, doctor Loza Díaz. Víctor González, Vaciamiento petromastoideo, doctor C. Basterrechea. Dora Quintero, Amigdalectomía, doctor Revuelta. Ana Acosta, Amigdalectomía, doctor Pino. Regla Vélez, Amigdalectomía, doctor Loza Díaz. Florentino Sosa, Caldwell-Luck, doctor Revuelta. Francisco Tamayo, Amigdalectomía, doctor Revuelta. Francisco Hernández Amigdalectomía, doctor Pino. José Aivariño. Amigdalectomía, doctor Loza Díaz. María Melgarejo, Amigda- adenoidectomía. Doctor Revuelta. Facundo Martínez, Incisión y drenaje, doctor J. Martínez Páez. Pablo Rodríguez, Incisión y drenaje, doctor O. Geerken. Alfredo Villa, Tiroidectomía, doctor Pedro P. Nobo Gelats. María García, Apendicectomía, doctor Pedro P. Nobo Gelats. Basilia Uranga, Tiroidectomía, doctor Pedro P. Nobo Gelats. Aurora Cruz, Herniorrafia, doctor Pedro P. Nobo Gelats. Alfredo Montaner, doctor Pedro P. Nobo Gelats. Alfredo Montaner, Herniorrafia, doctor J. Solís Suárez. Ramón Donate, Apendicectomía, doctor J. Solís Suárez. Ramón Infante, Artrotomía, doctor J. Martínez Páez. Lugo Aneroy, Herniorrafia, doctor Sánchez Rojas.

Total: 21 operaciones.

Radiografías, 31; Fluoroscopias, 18.

M.E.C.D. 2016

ESTUDIAN LA CONFECCION DE UN CENSO ARANCELARIO CON PROCEDENCIA Y COSTO DE TODOS LOS PRODUCTOS

HABANERAS

LA MODA ACTUAL

ESTRELLAS DE LA PANTALLA

Carole Lombard se conserva impecablemente arreglada y descansada con frescos baños perfumados después de un día de ardua tarea.

No es indicado el uso de cualquier preparación corriente para controlar ese desagradable sudor de la cara. Estos preparados son buenos para ser usados debajo del brazo y en otras partes del cuerpo, pero no debe usted, de manera alguna, correr el riesgo de irritar la piel de la cara, que es tan delicada, con tales aplicaciones.

Cuando el sudor excesivo de la cara, no es debido a un mal crónico, un astringente, no muy fuerte, puede usarse en forma de talco boratado, o una porción de tanino con dos de talco.

Usted se puede también untar la cara, una vez al día, con una solución de dos dramas de ácido traniro y dos dracmas de glicerina, disueltas en tres onzas de alcohol puro. Cualquier farmacéutico puede prepararle esta solución.

DE VIAJE

Embarca hoy en el lujoso «Orinoco», de la Compañía Hamburguesa Americana, la conocida modista **Monserrate** que va a París en viaje de compras.

A su regreso, que será en octubre, podremos admirar su **atelier de Prado 11** convertido en una exposición de cuanto hay en novedades exquisitas. Sobre vestidos de señoras, lencería fina y ropa de niños en la que tanto se especializa esta casa que marca la línea más nueva de la moda.

Un feliz viaje le deseamos a la gentil Monserrate Pérez y que su vuelta sea todo lo agradable que esperamos.

NOTAS DE PARIS

Para el próximo Otoño aparecerán las modas que se presentaron débilmente en las fiestas celebradas con motivo de la visita de los Reyes de Inglaterra a París, donde los creadores de la moda se lucieron enseñando cuál ha de ser la tendencia predominante esta temporada.

Todas las casas se propusieron emplear los materiales más suntuosos y brillantes que guardaban en sus anaqueles y aunque la idea por el motivo resultaba algo lujoso lo que se hace para Otoño será copiar la línea en general sin los detalles llamativos.

Souvin se lució en un magnífico modelo hecho para la Baronesa de Rothschild. Era una espuma de diminutos vuelitos de organdí negro colocados en sentido horizontal y adornados con pequeños lazos de plata. La falda, que tenía las proporciones de una **crinolina** cubría un refajo de tafetán negro. La blusa, un mero semicírculo con una delgada cadena de plata. En la cintura un cinturón-corset de terciopelo negro. Para llevar en el pelo había un triple mazo de plumas **osprey** saliendo de una joya en forma de una flor de tipo estilizado colocado sobre la ceja izquierda.

Muchas elegantes aprovecharon estas fiestas para lucir las preciosas joyas que guardan y que solamente pueden sacar para los grandes acontecimientos que como éste dejara bellos recuerdos en los anales de la moda.

ASUNTOS DE BELLEZA

Si su piel es normal o grasienta es preciso tratarla con el jabón **Max Factor** y productos convenientes. Después de usar las cremas limpiadoras es preciso secarse el cutis con papel **tissne**, aplicándose hielo y astringentes.

Los productos **Max Factor** que se emplean bajo la dirección del gran conocedor de la belleza femenina, indicando cuáles de sus distintos materiales son los que mejor le van a su piel, se deben usar siempre aconsejados por los expertos directores que esa marca posee en cada país, visitando el estudio que para ese efecto mantiene en esta capital, en la calle de San Rafael 16.

A UNA ROSA AMADA

Aquí me tienes, otra vez cantando
a la Santa Rosita, y a tu día;
aquí me tienes, lleno de alegría,
por tu vida y tu salud orando.

A mis brazos llegastes perfumand
las ilusiones que en tu amor ponía.
Era la Rosa que yo más quería
y buenos ratos me pasé cuidando.

Ni el tiempo, ni mis años, han podido
entibiar en mi pecho esa ilusión,
ni la firmeza de mi fe guardada.

Por eso, dulce bien, hoy he querido
dedicarte, cariñoso, esta canción
por tu Santa Rosita consagrada.

¡Oh mi Rosa Amada!
que feliz, satisfecho y que contento
se siente el corazón cuando te siento.

ANONIMO

MENU DEL DIA

Almuerzo

Cantaloup.
Huevos de crema.
Filete Mignón.
Ensalada de aguacate.
Helado de chocolate.

Comida

Cup de frutas.
Puré de papas.
Pollo a la Cocette.
Ensalada de tomates.
Merengue con coquimole.

RECETA DE COCINA

Ponche exquisito

Para cincuenta copas se prepara en una ponchera libra y cuarto de azúcar refinado, ocho medias botellas de agua mineral, dos de Jerez seco, media de crema de coco, ocho de sidra champagne, un chorrito de gotas amargas y cuatro limones verdes cortados en rueditas. Se pone en una sorbetera a helar o se le echa hielo picadito al momento de servirlo.

M. R. de FONTANILLS.

TRATAN DE EVITAR EL AGIO CON EL TOMATE CUBANO ENTRE EXPORTADORES DE NEW YORK

Actúa la Secretaría de Agricultura. Posiblemente Inglaterra será un buen mercado para nuestra fruta bomba. Fuertes multas a propietarios de mataderos por tratar de sacrificar toros

El Delegado de la Secretaría de Agricultura en la ciudad de New-York ha distado las órdenes oportunas para evitar la repetición de hechos denunciados, es decir, que los exportadores de tomates de los Estados Unidos utilicen los envases cubanos, provocando con ello una confusión que causa perjuicios a nuestros agricultores.

Se les ha escrito directamente a todos y cada uno de los comerciantes que utilizan tan reprobable sistema, amonestándoseles para que cesen en dicha práctica, so pena de revocarse la licencia de acuerdo con los Estatutos Federales, así como de proceder contra ellos por usurpación de marcas.

Esperan los funcionarios de Agricultura que los hechos denunciados no se repetirán.

FRUTA BOMBA CUBANA A INGLATERRA

En el vapor «Imperial», de la Compañía Sudamericana, han sido embarcados, como prueba, con destino a Inglaterra, cuatro cajas de fruta bomba, esperándose que ha de llegar en buenas condiciones, y por tanto, surja un nuevo mercado para ese fruto cubano.

En el propio buque han sido embarcados también para el Reino Unido, tres cajas de toronjas.

FUERTES MULTAS POR SACRIFICAR TOROS

El Departamento de Sanidad Veterinaria de la Secretaría de Agricultura, viene prestando especial cuidado en evitar las infracciones del Decreto Presidencial 2766 de 2 de Octubre de 1936, que prohibe la matanza de toros no castrados en los mataderos públicos.

Como consecuencia de la vigilancia establecida para evitar dichas infracciones, se han impuesto las siguientes multas:

Mil veinticinco pesos a Segundo Tellechea por la ocupación de 41 toros, en el Matadero de Regla.

Cuatro mil seiscientos pesos a Segundo Tellechea por la ocupación de 92 toros en el Matadero Industrial.

Veinte y cinco pesos a Cándido Toscón por la ocupación de un toro en el Matadero Industrial.

Veinte y cinco pesos a Francisco Pérez Sánchez por la ocupación de un toro en el matadero de Ranchuelo.

Doscientos pesos a Agustín Montalvo por la ocupación de 8 toros en el matadero de San José de las Lajas.

Trescientos cincuenta pesos a José Solsano, de Cárdenas, por la ocupación de 14 toros en el matadero de Wajay.

Veinte y cinco pesos al Presidente de la Compañía de Encomenderos y Pescadores S. A., por la ocupación de 1 toro en el Matadero de Luyanó.

Nueve mil doscientos pesos a José Ramón Rodríguez, Administrador del Matadero Industrial por la ocupación de 92 toros

Doscientos pesos al Administrador del Matadero de San José de las Lajas por la ocupación de 8 toros.

Cincuenta pesos al Sr. R. W. Chapman Admtinistrador del Matadero de Encomenderos y Empacadores de Luyanó por la ocupación de un toro.

Cien pesos a José Ramón Rodríguez, Administrador del Matadero Industrial por la ocupación de un toro.

Mil cuatrocientos pesos a Antonio Campello, Administrador del Matadero de Wajay, por la ocupación de 14 toros

MARCAS DE GANADO

Han solicitado marcas como ganaderos mayores los siguientes señores:

Julián Velázquez Abreu, Teodoro Cruz, H. J. Schereiber, Jesús Hernández Cruz, Juana Poce Duarte y Fernando Suárez Prieto.

Y como ganaderos menores los señores: Angel Palmero Núñez. Nicasio Sánchez Baez, Antonio Barbón Baez, Andrés Ponce de León, Félix Caballero Correlero, Benigno Valdivia, Regla Medina Mariana Pons, Antonio San Martín, Pedro Espinosa, Dulce Ma. Pérez, Adalberto Monteagudo,. María Labrada, Cándido Lorenzo Baez, José Gando y Seco, Asencio Falcón.

Sanidad solicitará de Obras Públicas el arreglo de las calles de Cárdenas para evitar la procreación de larvas

Una circular a los Jefes Locales para que eviten con energía el arrojo de mostos de los ingenios, a los ríos. 89,029 casas se petrolizaron en La Habana en solo un mes

El secretario de Sanidad de Sanidad, doctor Costales, ha de dirigirse al secretario de Obras Públicas rogándole tome en cuenta el escrito del señor **Félix Fernández Longué**, vecino de la ciudad de Cárdenas, quien asegura que la mayoría de las calles de la población se encuentra convertida en grandes depósitos de agua sucia y las hierbas, muy crecidas, impiden la salida de aquéllas, debido todo a las malas condiciones en que se hallan.

En cuanto a la hierba el jefe de Sanidad dispuso que por el jefe local del término se proceda, con obreros a sus órdenes, a chapearla y petrolice esos lagunatos para evitar la procreación de mosquitos.

Entre las calles de Cárdenas que están en las condiciones expuestas, dice el señor Fernández Longué, son las de Cossio desde Vives a Sáez, Avenida Tercera, desde 12 a 2; y las 7 y 11, a todas las cuales, precisamente, concurren numeroosos niños pobres que no tienen otro sitio donde reunirse.

Distribuídas 55,212 vacunas antitíficas

Durante el pasado mes de agosto la Dirección de Sanidad distribuyó entre las distintas jefaturas locales de la Isla 555,212 dosis de vacuna antitífica, principalmente entre aquellos términos donde existen brotes de fiebre tifoidea.

89,029 casas petrolizadas

Por las brigadas de obreros del Negociado de Desinfección, dirigidos por el doctor Antonio Gálvez Gómez, jefe del Servicio, fueron petrolizadas durante el pasado mes de agosto 89,029 casas; habiéndose reportado 33 casos de larvas de mosquitos y siete de perros sin vacunar.

Igualmente fueron canalizados la cantidad de 18,575 metros lineales de zanjas y desinfectados 1,116 tragantes; se sanearon en La Habana vieja cinco edificios públicos, 104 casos particulares, 131 comerciales, y, 107 de vecindad, de las que se extrajeron 43 camiones de trastos y basuras.

También se fumigaron 108 casos, 54 carros fúnebres, 66 ambulancias y 22 automóviles particulares y de alquiler, por haber conducido casos de enfermedades infecto-contagiosas.

Por último, fueron capturadas en los muelles y alcantarillas de la ciudad 2,097 ratas, las que fueron entregadas en el Laboratorio del Instituto Finlay para su análisis.

El cumplimiento de las Ordenanzas Sanitarias

Se ha remitido por la Dirección de Sanidad a todos los jefes locales de la Isla una Circular exigiéndoles el estricto cumplimiento de los artículos 7 y 115 de las Ordenanzas Sanitarias vigentes a todas las industrias de licores y centrales azucareros, que por su índole producen mostos o aguas de deshecho o residuales, constituyendo un delito el arrojarlos a los ríos o al mar.

Acuerdos de la Junta de Sanidad

Durante su sesión de ayer la Junta Nacional de Sanidad pasó a Ponencias una solicitud para importar sacos vacíos para envasar cemento; una solicitud para ampliar el matadero y fábrica de embutidos de la casa Swift, y, la aprobación de un modelo de carretillas para la venta de carnes de res.

Aprobó, igualmente, un proyecto de fábrica de pastas para sopas en Neptuno número 138; un Reglamento del doctor Morales Patiño, para la industria de licuación de sebo y preparación de grasas comestibles para uso industrial; proyecto de Reglamento para la instalación de crematorio y servicio de recogida de animales muertos y residuos orgánicos, terminando la sesión con la discusión de varios artículos de las que serán nuevas Ordenanzas Sanitarias.

Las cesantías y nombramientos

En relación con el movimiento de personal llevado a cabo en estos días en las oficinas y dependencias de la Secretaría de Sanidad, el doctor Costales Latatú, secretario del Ramo, nos rogó hiciéramos públicas las siguientes declaraciones:

«El señor secretario de Sanidad y Beneficencia desea hacer constar para conocimiento público, que terminada la reorganización más importante de la plantilla del Departamento, los empleados del mismo deben mantenerse en sus puestos plenos de confianza en que su estabilidad será respetada siempre que cumplan con su deber y presten a la Administración el entusiasmo de su colaboración eficiente e idónea.

«Asimismo, se complace en manifestar que continuará actuando con la misma rectitud que hasta aquí, en beneficio de la buena marcha administrativa del Ramo, pero que a su vez deberá ser considerado y estimado como el mejor amigo y protector del empleado que lo secunde en la obra en que se encuentra empeñado. **(f.) Dr. Costales Latatú».**

Los nuevos 32 inspectores

Ayer tomaron posesión de sus cargos los treinta y dos nuevos inspectores de Casas y Establecimientos de la Jefatura Local de Sanidad de La Habana, nombrados Alberto Mazzo Infante, Rogelio Guibernau Alvarez, Ramón Guabau Betancourt, Roberto Quintero Ufano, Alberto Gou Cossío, Manuel Pérez Pérez, Manuel Fernández Fernández, Juan Ballester Díaz, Juan González Calejo, José López Sánchez, Pedro González Calejo, Sixto González Ameiro, Manuel Fernández Bolaira, Joaquín Pérez Vázquez, Rafael Alfonso Granado, Carlos R. Núñez, Manuel Alonso Pérez, Enrira, Pedro Guerra Pérez, Rubén Ibáque Bringuier, Adolfo Perdomo Moñez Betancourt, José Angel Bello del Río, Luis Gutiérrez Carbonell, José R. Díaz, Armando Moreno García, Raoul Torres Hernández y Rafael Hermoso Cuenca.

Tomas de posesión

Tomaron también posesión de los cargos para que fueron nombrados por Decreto Presidencial los señores Longino Alvarez, de jefe de Personal, Bienes y Cuentas de la Dirección de Sanidad; y el doctor Francisco Peña Hernández, jefe del Material de la propia Dirección.

Estado de las enfermedades

Hasta la una de la tarde de ayer había en las seis provincias 1,239 casos de paludismo, 475 de fiebre tifoidea, 293 de frambesia y uno de policmielitis anterior aguda.

A LA COMISION TECNICA DEL ARANCEL PIDEN MODIFICACION EN VARIOS DE LOS CAPITULOS

Todo se hará de acuerdo con las disposiciones emanadas del Tribunal Supremo que limitó en esto ,las facutades del Ejecutivo. Expedientes estancados, serán resueltos

El problema de la resolución de los expedientes que están en poder de la Comisión Técnica Arancelaria, para estudiar la propuesta modificación de partidas del arancel, resolucón de peticiones de exención y cuantos asuntos le competen, va a tener una vía de solución con la Resolución que ha sido firmada por el Subsecretario y remitida a aquel organismo, disponiendo se continúen dichos estudios en las sesiones semanales reglamentarias, y dejando indicado el procedimiento a seguir, acorde con las disposiciones necesarias por la resolución del Tribunal Supremo, que limitó la facultad del Ejecutivo a modificar partidas del arancel vigente.

Se ha dado instrucción al Secretario de la Comisión Técnica antes dicha por el Subsecretario, para que lo haga constar en la primera sesión que se celebra, de que debe continuarse el estudio de los expedientes pendientes, proponiendo al Secretario las resoluciones oportunas, que ahora serán elevadas por éste al Presidente de la República, para después, por medio de un Mensaje solicitar del Congreso las leyes necesarias para poner en vigor las medidas indicadas.

De este modo se dará salida a infinidad de expedientes ahora estancados, de casos de probada importancia para el desenvolvimiento industrial del país, y otros que interesan también al desenvolvimiento de la política económica del Gobierno, que la Comisión después de la Resolución del Supremo había dejado en espera de lo que se dispusiera definitivamente.

Censo arancelario

Mientras esta disposición se producía, la Comisión no ha dejado de laborar y se ha emprendido la confección de un Censo arancelario, con datos que se solicitaron de industrias, comerciantes importadores y centrales azucareros, por medio de un cuestionario, donde constan detalles de los productos que se importan, procedencia, costo, cantidad que se recibe anualmente y comparaciones con productos similares producto de la industria del país, que servirán para conocer en cualquier momento la Comisión todos los detalles que se relacionen con dichas importaciones, para resolver en cuanto a los problemas que se plantean periódicamente por los industriales cubanos por la competencia de productos similares del extranjero.

ACEPTAN LA RENUNCIA AL DR. GONZALEZ BAVASTRO Y CESANTEAN A UN MEDICO

El doctor Costales Latatú Secretario de Sanidad y Beneficencia, le ha aceptado la renuncia al doctor Alberto González Bavastro, del cargo de Jefe del Negociado de Desinfección de la Habana, y decretó la cesantía del Inspector Médico del Servicio de Bromatología de la Jefatura Local de Sanidad de la Habana, doctor Víctor Manuel Cardenal.

Como se recordará el doctor González Bavastro se encontraba suspenso de empleo y sueldo desde hace más de un mes por acusársele de distintas irregularidades cometidas en el desempeño de su cargo, las que han traído, como consecuencia, otra serie de cesantías de altos jefes de la Jefatura Local de Sanidad de la Habana.

APROBADO EL SARGENTO ARMANDO CORTES GARCIA ASPIRANTE A OFICIAL

En recientes exámenes verificados, para los aspirantes a cargos de Oficiales, resultó aprobado con brillantes notas el Sargento Armando Cortés García, actualmente destacado en la Segunda Estación.

El día 15 de Septiembre el Sargento Cortés García ingresará en la Academia del Cuerpo, donde iniciará un curso de perfeccionamiento.

Reciba nuestra felicitación.

«EL SANTICO» ACUSADO

Santos Rubio Carballo (a) «El Santico», vecino de Compostela 117, fué detenido por el vigilante 1667, por haberlo sorprendido en los momentos que se introducía por la ventana de la casa Apodaca 2, domicilio de José Seijo, con el propósito de cometer algún hecho delictuoso.

ESTUDIA LA SECRETARIA DEL TRABAJO ESTABLECER EN CUBA LA SEMANA DE LAS 48 HORAS

Más de ciento cincuenta mil cubanos más se ocuparían. Los trabajadores, como empleados públicos. Sobre el pago por fallecimientos. Abiertas las barberías el lunes, día 5

La Secretaría del Trabajo viene estudiando los procedimientos que deberán ser puestos en práctica en relación con el cumplimiento y las penalidades de la Ley de Ocho horas, para combatir el desempleo.

Entre los propósitos existentes figura el de stablecer en los centrales azucareros, minas, bancos y otras entidades industriales la jornada de 48 horas semanales, lo que permitirá emplear cerca de ciento cincuenta mil nativos, actualmente desocupados.

Estudia el pago por fallecimiento de obreros

Le ha sido sugerido al Secretario del Trabajo para que éste dé cuenta de ello al Consejo de Secretarios, la necesidad de que se hagan los estudios pertinentes en relación con los casos de muerte de empleados, obreros y trabajadores de cualquier entidad patronal, para que sean equiparados a los funcionarios y empleados públicos tal cual señala el Art. 52 de la Ley del Servicio Civil—con lo que habrá de abonar dos mensualidades a los familiares o herederos del fallecido.

Actividad en Maternidad Obrera

La Junta Central de Salud y Maternidad, con solo siete meses de existencia, ha desarrollado extraordinaria actividad en sus funciones, a lo que se debe el hecho de que puede ser colocada la primera piedra del Hospital de Maternidad obrera, y que muy pronto será una realidad brillante.

Al frente de ese organismo se hallan el doctor Arturo Comas Calero, el señor Virgilio Ferrer Gutiérrez, como Delegado de la Asociación de Repórters de la Habana, Luis M. Chiappy y otros, que han laborado intensamente en su organización.

Obreras examinadas

Mas de doscientas obreritas pertenecientes a distintos comercios e industrias, han sido examinadas por los Inspectores Médicos del Negociado de Higiene Profesional, los cuales previo el reconocimiento de rigor, han entregado a cada una de las trabajadoras examinadas, el correspondiente certificado de aptitud para el trabajo, conforme a lo dispuesto en la Ley.

Entre esas obreras examinadas, figuran las de la fábrica de calzado de Bulnes y Compañía; taller de confecciones de Albos y Casas; taller de costura, de Viñas y Compañía; taller de confecciones de Albos y Casas; taller de costura, de Viñas y Compañía; sombrerería «El Mar»; fábrica de dulces de H. Wilson y Compañía; Ten Cents; sombrerería de Mariano Ferrero y la casa Crusellas y Compañía.

Las obreritas que trabajan en la Compañía Cubana de Electricidad y que suman unas doscientas, vienen concurriendo por grupos al Negociado de Higiene Profesional, para ser examinadas por los Inspectores Médicos de ese Departamento.

Reconocida la Federación del Transporte

El Secretario del Trabajo ha firmado una resolución sobre la personalidad jurídica de la Federación Tabacalera, de la Federación de Transporte, la que reúne los requisitos exigidos ya que se encuentra integrada por Sindicatos conexos y similares.

Podrán abrir el lunes las barberías

El Secretario del Trabajo dictó ayer una resolución con motivo de celebrarse mañana domingo la fiesta del «4 de Septiembre», autorizando a los establecimientos de barbería y peluquería para que puedan permanecer abiertos el lunes día cinco.

También autoriza a los establecimientos dedicados a la venta de gasolina y a las personas encargadas de la manipulación y transporte de dicho producto para realizar sus respectivas labores el propio día 5 de septiembre.

Advierte que deben cumplirse las disposiciones vigentes sobre horario de trabajo.

PIDEN LOS DETALLISTAS AYUDA AL DIRECTOR DE LA RENTA

Una comisión de la Federación Nacional de Detallistas y Comerciantes visitó, en la mañana de ayer, al director de la Renta de Lotería, señor Antonio Rodríguez Gómez, interesando su ayuda para la supresión del juego clandestino, cupones en las cajetillas de cigarros y regalos diversos que tienen agobiado al comercio, en forma tal que se le hace imposible sostener sus negocios.

El director de la Renta, señor Rodríguez Gómez, les prometió que todo lo concerniente a su departamento sería escrupulosamente vigilado.

La comisión salió altamente complacida de su visita al director de la Renta de Lotería.

ENTRE POLITICOS

Octavio Alomá y Soto del Valle, vecino de Zulueta 408, denunció en la Tercera Estación, que en ocasión de encontrarse con varios amigos comentando la actualidad política camagüeyana, fué amenazado de muerte por Carlos Machado Abreu, empleado de la Secretaría de Gobernación a las órdenes del doctor Octavio Galcerán, para que no continuara expresándose en la forma que la hacía.

LE PIGNORO LAS ROPAS

Carlos Fernández Rodriguez, vecino de Muralla 59, fué acusado por su compañero de cuarto Esteban Cabrera Cossio, de haberle pignorado un traje sin su consentimiento.

TITULOS EXPEDIDOS

El Subsecretario de Agricultura, Dr. Gustavo E. Perea ha firmado los siguientes títulos expedidos por el Negociado de Registro Pecuario y Marcas de Ganado:

Ismael Triana Espinosa e Inés Rodríguez Vigoa de la provincia de Matanzas.

Félix Montero Guirola, Angel Revero Alvarez, Domingo Reyes García, Rafael Obregón Rodríguez y Tomás Peña Fuente Soto de la provincia de Santa Clara.

René Junco Junco, de la provincia de Camagüey.

Formerio Rosabal Pérez, Roque Moreno Pérez, Miguel Noguer, Rafael Martínez, José Osorio Velázquez, Manuel Góngora Mayo y Ramón Vallejo Aymerich de la provincia de Oriente.

SE INTERESAN LOS ROTARIOS POR LA ESCASEZ DEL AGUA

Una disertación del Ing. E. Chibás sobre el incendio en el Vedado, hace varios días

Al mediodía de anteayer, según costumbre de todos los jueves, el Club Rotario de la Habana celebró su sesión-almuerzo semanal, que se distinguió por la afluencia de visitantes distinguidos y por el interés general de los temas tratados.

La sesión se inició con la lectura de varios asuntos reglamentarios, concediéndose después un turno al ingeniero Eduardo J. Chibás, quien leyó unas cívicas cuartillas relacionadas con el incendio que el pasado martes destruyó una estación de gasolina en el Vedado, con grave riesgo para la vida del vecindario, a causa de la absoluta falta de agua, anomalía característica del Acueducto de Albear.

«¿Es posible que los habitantes de la Habana podamos seguir viviendo indefinidamente bajo el riesgo de ver consumirse una parte de la urbe por la escasez de agua?», dijo el ingeniero Chibás.

A esta pregunta él mismo contestó: «Yo creo que nuestras altas autoridades no querrán asumir la responsabilidad que implicaría para ellas lo que pudiera suceder si una conflagración destruyera una gran parte de la ciudad o una severa epidemia nos azotara por falta de agua, ya que no solamente de noche, sino también durante varias horas del día se priva de agua a la ciudad para poder llenar los tanques de Palatino».

El ingeniero Chibás, por último, propuso que el Club Rotario de la Habana pasara telegramas al señor presidente de la República, al secretario de Obras Públicas, al alcalde municipal y a los presidentes del Senado y de la Cámara de Representantes advirtiéndoles del grave peligro a que están expuestos los vecinos de la Habana y rogándoles al mismo tiempo que resuelvan prontamente la insostenible situación que vienen sufriendo los que residen en la capital de la República.

El presidente del Club Rotario, por su parte, llevará el asunto a conocimiento de la Junta de Directores para la debida aprobación de la moción del ingeniero Chibás, en bien de la comunidad, que ya lo fué por la asamblea general si tenemos en cuenta los prolongados aplausos dedicados a dicho rotario.

Otros turnos importantes

Seguidamente, la presidencia concedió la palabra al doctor Angel Vieta, quien disertó sobre los fundamentos del Rotary Club y su misión en la sociedad. Fué también muy aplaudido.

El señor Ramón Fonseca, presidente del Club Rotario de Guanabacoa, a nombre de esa cívica institución, pidió a su colega el de la Habana su colaboración para gestionar cerca de las autoridades correspondientes que al llevarse a la práctica el plan de obras públicas en estudio se inicie el mismo por la villa de Guanabacoa, que bien necesitada está de que los poderes públicos le dediquen un poco de atención, llevando de ese modo algún alivio al pueblo que carece de trabajo por la crisis existente.

El presidente, señor Gárate Bru, informó entonces ampliamente sobre la asamblea ejecutiva llevada a cabo los días 26 y 27 de agosto pasado en Ciego de Avila.

En igual sentido habló don René Acevedo.

Y la sesión terminó con una visita a una poderosa fábrica lechera de la localidad.

Se suicidó el Jefe de Montes y Minas, de certero balazo

Dos niños intoxicados con pasteles. Libre el acusado de apropiarse alquileres

El señor Enrique Ibáñez Martorell, natural de Santiago de Cuba, de 48 años de edad, jefe del negociado de Montes y Minas de la Secretaría de Agricultura y vecino de la casa Empedrado número 79, puso fin a su existencia disparándose un tiro sobre el corazón.

Para consumar sus propósitos, Ibáñez Martorell aprovechó el instante en que su hija María Antonieta Ibáñez, de 14 años de edad, se hallaba en otra habitación contigua a la suya, tomando un revólver y haciéndose un disparo que le produjo la muerte.

El médico de guardia en el Primer centro de socorro certificó que el cadáver presentaba una herida producida por proyectil de arma de fuego, situada en la región mamaria izquierda, con salida por el hemitórax, lado derecho.

El teniente Valentín García, al mando de la Primera estación, se constituyó en la casa de socorro e inició las actuaciones, tomando declaración a Miguel Delgado Pérez, de 29 años, vecino de la casa donde ocurrió el hecho, quien expuso que al llegar de la calle con un pedazo de hielo, oyó una detonación que partía del apartamento ocupado por Ibáñez, por lo que se dirigió allí, pudiendo observar que éste se encontraba sobre la cama, manando sangre por el pecho, dando cuenta inmediatamente a la policía.

En la habitación de Ibáñez se ocupó el revólver y una carta dirigida al señor juez, donde el suicida había escrito que no se culpara a nadie de su muerte y que lo hacía por estar enfermo y aburrido.

Poco después compareció ante el juez, doctor Jorge S. Galarraga, el señor Julio de Cárdenas Calvo, vecino de Estrada Palma número 14, quien expuso que era pariente del suicida. Agregó que Ibáñez, en diversas ocasiones le había escrito diciéndole que estaba aburrido de la vida. Estima que su pariente haya tomado esa resolución hastiado de una enfermedad que padecía desde hace tiempo.

El cadáver le fué entregado al señor Cárdenas, con la obligación de presentarlo hoy en el Necrocomio, para la práctica de la autopsia.

Quedó en libertad un acusado

El vigilante 1580, detuvo a José Pedro Roig, de 37 años, vecino de la casa de huéspedes situada en Villegas 110, por acusarlo la señora Sebastiana Gabrel Cerda, propietaria de dicha casa, de haberse apropiado la suma de 169 pesos que, por concepto de alquileres, cobró a varios inquilinos. El acusado negó los cargos y fué puesto en libertad.

Menores envenenados

En el Primer centro de socorro fueron asistidos ayer los hermanos Esther y Caridad Gómez Fiandel, de 9 y 5 años de edad, respectivamente, y vecinos de Rastro número 261, de graves síntomas de intoxicación que sufrieron al comer unos pasteles que había hecho la autora de sus días.

Varios procesados

Ayer fueron procesados Eduardo Caramés Mosquera, con fianza de 500 pesos, por un delito de lesiones graves; Jesús Gil Valdés, por lesiones, con fianza de 200 pesos, y Germán Escobar Ferrer, con 200 pesos por estafa.

CABLES DE ESPAÑA QUE SE HAN RECIBIDO EN LA SECRETARIA DE ESTADO

En la Secretaría de Estado se han recibido los siguientes despachos cablegráficos enviados por los funcionarios consulares cubanos acreditados en España:

BARCELONA.—El cónsul general, Leopoldo Dolz, ha comunicado que está gestionando la libertad de José Manuel Ariza Font y su salida para Francia.

LA CORUÑA.—El cónsul Eduardo Alvarez García, ha participado que la familia Mouriz se halla perfectamente, y que Jesús Rego García ruega le envíen el pasaje.

GIJON.—El cónsul Fernando Pena ha informado que Covadonga Tarapiella García embarcará en Lisboa el día de mañana 3; que se ha solicitado salvoconductos para Balbina García de Medina y para su hija Josefa, pero que es imposible que puedan embarcar el próximo día 4 de septiembre; que en cuanto a los hermanos Manuel, José y Fernando Caso Guedan, ha sido documentado Manuel, solicitando salvoconducto para José, y que encuanto a Fernando no desea embarcar; que Silverio Prieto Expósito ha sido atendido; que José Daniel Rodríguez Mayo ha sido atendido y embarcará próximamente; que han sido atendidos los señores Alberto Noste Colomé y José Alfonso Rodríguez; que ha sido solicitado salvoconducto para Serafina Guerra y Barceló, la que embarcará próximamente; y que Mario, Romualdo, Jesús y Angel Menéndez Corrales están dispuestos a embarcar, y que los cuatro desean recursos.

DESAPARECIO CON LOS BILLETES

Emilio Suárez Hernández, vecino de Zulueta 557, denunció a la policía que un individuo nombrado Ibaldo, más conocido por «El colorado» desapareció con unos billetes de la Lotería Nacional, que le entregó para su venta en comisión.

MENSAJERO ARROLLADO

El mensajero Luis Hernández Elias, vecino de Reina 22, sufrió lesiones de carácter menos grave, al ser arrollado en Monte y Suárez por el automóvil 33,830, conducido por Manuel Bermúdez López, vecino de Sol 97.

AMENAZAS DE MUERTE

Ernesto Jorge Fuentes Díaz, vecino de Cotilla y Aldabó, en el Reparto Los Pinos, denunció en la Sección de Investigaciones que el doctor Javier López Zertucha lo ha amenazado de

ORDENAN UNA INVESTIGACION SOBRE LA ROTURA DE VARIAS CERCAS EN UNA CARRETERA

Solicitan los vecinos un presupuesto para la reparación de una calle por su cuenta. Sustraen plantas y flores en el Parque Maceo. Están embelleciendo la calle Línea

Se ha ordenado una investigación sobre la rotura de unas cercas por la Superioridad de O. Públicas

Por la Superioridad de Obras Públicas, se ha ordenado a la Jefatura del Distrito de Oriente, practicar una investigación, relacionada con la denuncia que cursó la Empresa del ferrocarril de Guantánamo, de que le han destruído cercas a varias fincas de su propiedad, durante la construcción de un tramo de la carretera de dicha ciudad a Caimanera.

Se estima que de ser cierta la denuncia la responsabilidad es del contratista de esos trabajos.

Solicitan la formulación de un presupuesto para hacer unos trabajos por su cuenta

Un grupo de vecinos de la calle 24 entre 21 y 23 en el Vedado, ha solicitado de la Jefatura de la Ciudad, la formulación de un presupuesto de los trabajos de reparación de la cuadra mencionada para acometerlos por su cuenta.

Comenzaron los trabajos de embellecimiento de la calle Línea

Se ha dado comienzo por Obras Públicas a los trabajos de embellecimiento de la calle Línea en el Vedado, por los canteros situados a lo largo de las paralelas de los tranvías, procediendo a recortar el césped y a la siembra de plantas de adorno y de flores. Se ha iniciado el trabajo frente al Hotel Nacional.

Una solicitud de prórroga se tramita en O. Públicas

Está tramitándose en Obras Públicas la diligencia de la solicitud presentada interesando la concesión de una prórroga de treinta días para la terminación de los trabajos de reparación del camino que va de Camagüey a Vertientes, entre los kilómetros 13 al 17; del 8 al 11 y del 7 al 8 respectivamente.

No se ha aplicado el asfalto en una ruta por falta de crédito

Se ha informado por la Secretaría de Obras Públicas al Gobernador de Oriente, que por no contar con el crédito respectivo, no se ha procedido aún a la aplicación del material asfáltico en la carretera de Maffo a Contramaestre por lo que hay que esperar a que se encuentre en vigencia el Plan de Obras Públicas.

Se reiteran las órdenes contra los animales sueltos en las carreteras

Con motivo de un accidente ocurrido recientemente por un animal suelto en una ruta, se ha reiterado por O. P. a los Jefes de Distritos que procedan severamente contra los culpables de esas infracciones, lo que se ha aconsejado ya distintas veces. Al accidente ocurrido en la ruta a Varadero siguió otro, en la carretera de Alacranes al Central Conchita.

Sustracción de plantas y flores en el Parque Maceo

Distintos inspectores han observado que elementos desconocidos viene sustrayendo diariamente plantas y flores en el Parque Maceo, por lo que se ha dispuesto establecer una vigilancia nocturna para impedir tales desmanes. Los infractores que sean sorprendidos serán llevados inmediatamente al Correccional nocturno, para que les impongan la penalidad correspondiente.

Numerosas personas visitaron al Secretario de O. Públicas

Gran número de personas visitaron al Secretario de Obras Públicas en horas de la tarde. Como de costumbre fueron atendidas por el señor Ruiz Williams. Entre los visitantes anotó el repórter a los señores siguientes: doctor García Montesinos; doctor Demófilo Fernández Junco, Alejandro Neyra; García Rubí; Rodríguez Benavides; doctor Santiago Verdeja; Goderich; señores Ferro y Cejas; Camacho Covani; Martín J. Iglesias; doctor Francisco Gómez Palmer; Núñez Carrir; Fidel Barreto; el doctor Rabasa y la señorita Herminia Fernández.

SE APROPIO DEL DINERO

Eleuterio Oliva, cuyo domicilio se desconoce, fué acusado ante la Policía por Gregorio Céspedes Hernández, vecino de Maloja 353, de haberse apropiado del importe de unos billetes de la Lotería Nacional que le entregó para su venta en comisión, estimándose perjudicado en la suma de cuatro pesos veinte y cinco centavos.

Grandes festejos populares en la Marina de Guerra

Programas preparados en dos de los sectores del mencionado departamento

Distrito naval «Sargento Miguel A. Fernández»

12.01 a.m.—Iluminación del distrito.
6.00 a.m.—Diana Agramonte.
8.00 a.m.—Desayuno especial.
9.00 a.m.—Regatas, con premios de copas y medallas para los vencedores.
10.00 a.m.—Natación, con 5 pesos de premio para el vencedor.
11.00 a.m.—Juego de la sartén, con tres pesos de premio para el vencedor.
11.15 a.m.—Cucaña, con 5 pesos de premio para el vencedor.
11.30 a.m.—Carreras en saco, con 3 pesos de premio para el vencedor.
12.00 m.—Salva de 21 cañonazos.
12.30 p.m.—Almuerzo criollo a la tropa.
2.00 p.m.—Alocución a la tropa por el jefe del puesto naval del Distrito.
3.00 p.m.—Baile, amenizado por dos conocidos septetos y una orquesta, hasta las diez de la noche.
4.00 p.m.—Peleas de boxeo entre los campeones de este cuerpo.
6.00 p.m.—Iluminación del Distrito.
7.30 p.m.—Presentación de los que resultaron triunfadores en el Escenario de Plata, acompañados por su orquesta.
12.00 m.—Fin de fiesta.

Distrito de Nuevitas

12.01 a.m.—Salvas de morteros (21 disparos). En el primero se iluminará todo el Distrito y se lanzará al aire un proyectil «cascada de estrellas», el cual, a los cien metros, desplegará una bandera nacional. Se servirá un ponche con bocaditos y será amenizado el acto con dos septetos.
5.30 a.m.—Diana a dos clarines.
5.45 a.m.—Se izará el pabellón Nacional y la bandera del «4 de Septiembre».
6.00 a.m.—Desayuno.
8.00 a.m.—Llamada general y formación con uniforme de diario; pase de lista y alocución a la tropa. El teniente auditor Manuel Burgas y Sanz representará al jefe del Distrito en el uso de la palabra.
9.00 a.m.—Se servirá un desayuno especial a la tropa.
11.00 a.m.—Trasmisión de las alocuciones a las Fuerzas Armadas por los jefes del Ejército y de la Marina.
12.00 m.—Salvas de 21 cañonazos.
1.00 p.m.—Elevación de un globo con los colores del «4 de Septiembre».
1.30 p.m.—Juego del zapato.
2.00 p.m.—Gran banquete con 300 cubiertos, a las autoridades de la localidad.
4.00 p.m.—Carreras en saco, juego de la sartén, de la soga y cucañas, con premios para los vencedores.
6.44 p.m.—Se arriarán los pabellones Nacional y del «4 de Septiembre».
6.55 p.m.—Iluminación general del Distrito.
7.30 p.m.—Baile.
12.00 m.—Terminación de las fiestas.

M.E.C.D. 2016

HA REGRESADO EL PELOTON DE LA POLICIA MARITIMA QUE SE HALLABA HACIENDO PRACTICAS

Llegó un navío alemán con carga para La Habana. Vapores que se esperan hoy. Frutas y vegetales para Nueva York. Hombres de negocios de los Estados Unidos. Otras noticias porteñas

El turbo eléctrico americano «Toloa», de la Gran Flota Blanca, arribó ayer, procedente de Puerto Limón y Cristóbal, con 17 pasajeros con destino a esta ciudad, así como carga de frutas y 104 pasajeros en tránsito, siendo la mayor parte de éstos turistas norteamericanos que realizan el viaje redondo del citado vapor.

Para La Habana han llegado en el «Toloa», los señores Antonio Charo Sacre, José Mauro Velázquez y señora, Emilio M. Faroy, Inés María Gómez de Roselló e hijos, el diplomático costarricense señor Max Jiménez y señora, el señor Carlos Luis Fallas, Efrain Jiménez Guerrero, Martín S. Wales, director de una estación de Radio y señora, siendo los demás pasajeros turistas.

El «Tolca» que siguió viaje en la madrugada de hoy para New Orleans, tomó en La Habana 1,500 huacales de frutas y vegetales y 17 bultos de tabaco en rama.

Los que embarcaron

En el «Toloa» embarcaron con destino a New Orleans, los señores M. C. O-Hearn, A. Ramírez, José Quintero, los niños A. Cangelosi y Felipe Cooper; señora E. Koch e hijos, señora I. L. Hogg y familia, señorita Gladys Fox, señor W. Williams, señor Alberto González, Mr. William M. Reid, vice presidente de The Ry Millers Ass. de New Orleans, el señor Alberto Ramírez, la señorita Esperanza León y otros.

El «Contessa»

Procedente de New Orleans, llegó ayer el vapor hondureño «Contessa», de la Vaccaro Line, que trajo carga general y 7 pasajeros para La Habana, así como carga y 53 pasajeros turistas en tránsito para puertos centroamericanos.

Entre los pasajeros para La Habana figuran los señores Stanley Genovar, Blaine Thompson y señora, David R. Touriel y Leslie Stivers, hombres de negocios de los Estados Unidos de Norteamérica.

También llegaron el señor Rafael S. Sarría y la señora Concepción Marco.

Viajeros de Miami

Por la via de Miami llegaron ayer los señores Enrique Cartaya, Juan Gual, Alberto Casas, Ramón González y señora, Juan Marinello, Julia Aiyon y otros.

De México llegó el señor Paul Romero.

Para Miami salieron los señores Enrique Gil y señora Elizabeth Güel, el señor Jacobo Güel, el señor Rogelio Miró, René Rocha y señora, José Rocha y señora, Caridad Suárez, Agustín Batista, José Manue lBraña, Alfonso López, Facundo Gutiérrez y otros.

El «Aachen»

Procedente de Hamsburgo y Amberes llegó ayer el vapor alemán «Aachen», que ha traído carga general y un pasajero para La Habana, así como carga general y tres pasajeros en tránsito.

Otros barcos llegados ayer

Ayer llegaron los vapores siguientes:

«Helga», de bandera danesa que procedía de Cristóbal, con carga general; «Estrada Palma», de Port Everglades, con vagones de carga general; y el vapor noruego «Snar», de Norfolk, con carga de carbón.

Las salidas

Ayer salieron los vapores: «Ada», que se dirige a Cienfuegos; «Estrada Palma», para Port Everglades; «Cuba», para Yey West y Tampa; «Cathalmat», para Port Arthur; ;«Seatrain Havana», para New York.

Barcos que se esperan

Hoy son esperados los vapores «Orinoco», que viene de Veracruz; «Orizaba», que procede del mismo puerto mexicano; «Florida», que viene de Miami; «Blommersdyk», que viene de New Orleans;; Stelle Lykes», que viene de Houston y escalas.

Mañana domingo, son esperados los vapores «American Press», que viene de Beaumont y escalas; y «Seatrain New York», que viene del puerto de su nombre.

Franquicias

La Aduana de La Habana concederá franquicias y cortesías de estilo a los siguientes viajeros:

Señora Carmen García viuda de Vianello, madre del señor Raoul Vianello, cónsul de Cuba en México, quien llegará a nuestra capital hoy a bordo del vapor «Orinoco».

Para el señor William M. Harold, hermano de la señora de Tarasaki, esposa del Encargado de Negocios del Japón en Cuba y cuyo viajero llegará acompañado de su esposa, procedente de Miami, el día 12 del actual mes.

La recaudación

La Aduana de La Habana recaudó ayer: $62,823.02.

Regresa el pelotón de la Policía Marítima

El pelotón de la Policía Marítima agregado a la Columna de la Marina que estuvo en Pinar del Río, ha regresado a esta capital, habiendo sido franqueado hasta el día 6.

Casos de Policía

La Policía Marítima tuvo conocimiento de los siguientes casos:

—El cabo Carrillo y el vigilante Bengochea, arrestaron a Abelardo Hernández y a la mestiza María del Carmen Pérez, por formar escándalo y reñir, resultando ambos con lesiones.

—El vigilante Vázquez, condujo a la Estación al menor Luis Bulses, quien se cayó al mar en Tallapiedra, sin que sufriera daño alguno.

—El vigilante Sedie acusó a Nicolás Floro, (a) «Floro», de ofensas a la moral y estar ebrio.

—El vigilante Castañeda arrestó a Juan Gómez, por haberlo desobedecido.

—En la Pila de Neptuno fué recogido por la Policía Marítima, un sujeto de raza blanca, que por su estado de inconsciencia no dió su nombre, siendo remitido al hospital. Dicho sujeto sufrió una caída, lesionándose menos grave.

—El vigilante Ortiz arrestó a Agustín Llerena, al que acusa Antonio Estévez, de amenazas de muerte.

—El menor Vicente Penabat González, resultó con lesiones leves al estarse bañando en la playa de Casa Blanca. El hecho fué casual.

Firmó el Secretario del Trabajo las reglas para aplicar el artículo 27 del Decreto 798, para fijar derechos

Propósito de prestar atención a las demandas del obrero. Determinados los derechos de los trabajadores agremiados, de los libres y los sindicatos. Decisión de las mayorías

Una importante resolución, conteniendo las reglas para la aplicación del Artículo 27 del Decreto 798 fué firmada ayer por el Secretario del Trabajo, doctor Juan M. Portuondo Domenech.

Esta resolución fué dictada después de haber celebrado el doctor Portuondo Domenech varios cambios de impresiones con los liders de diversos sindicatos obreros. Según dice el propio Secretario, tiene como finalidad «facilitar en todo lo posible su ejecución a las organizaciones obreras, dejándoles la facultad de velar y orientar a sus afiliados», aún cuando «manteniendo íntegramente el espíritu democrático de la libre determinación de las mayorías».

La resolución

En los por cuanto de esta resolución se da a conocer el deseo del Gobierno «de prestar atención a las legtimas demandas de los trabajadores que desenvuelven sus actividades en el territorio nacional», siendo ese el principio que inspiró la promulgación del Decreto 798, el que, entre otras ventajas para los mismos, marcó las pautas tendientes a la concertación de una nueva forma de contratos colectivos.

Las reglas

En síntesis, las reglas que se establecen para la aplicación del Artículo 27 del Decreto 798, son las siguientes:

—Cuando un sindicato de empresa tenga la mayoría de los trabajadores de una entidad patronal, podrá reclamar la concertación del contrato colectivo.

—Cuando se tratare de obreros no organizados, podrá solicitar la concertación del contrato la mayoría de los mismos, justificando esa mayoría mediante acta notarial, según determina el Artículo 28 del propio decreto.

—Cuando se trate de obreros pertenecientes a un sindicato de oficio, será necesario que lo solicite la mayoría de los trabajadores de la empresa, pertenezcan o no al sindicato, debiendo justificarse ese extremo en la misma forma que en el caso anterior.

Representación del sindicato

En los casos «en que la mayoría de los obreros de una empresa estuviesen afiliados a un sindicato de oficio, podrán designarlos para que los represente en la discusión y concertación del convenio colectivo a dos personas que formen parte del sindicato general, pero las otras tres pertenecerán forzosamente a los trabajadores en activo de la empresa patronal respectiva; en el caso de que la representación se le otorgue a tres personas, dos deberán ser trabajadores en activo y la otra podrá ser del sindicato general».

El sindicato general queda autorizado para velar por el cumplimiento de las bases convenidas, estableciendo las reclamaciones oportunas, ejercitando las acciones que autorizar la legislación social vigente, aún cuando el contrato se entenderá, en todo caso como propio de los trabajadores en activo de la empresa patronal de que se trate.

Más reglas

También se dispone que cuando un sindicato esté integrado por trabajadores de distintos oficios, éste tendrá facultades para solicitar el convenio colectivo de trabajo de cada uno de los oficios que comprenda el sindicato, y cuando existieren varios sindicatos de oficio en la misma empresa, la mayoría de los trabajadores pertenecientes a cada uno de los sindicatos, si así lo deseare, podrá concertar separadamente o en conjunto el convenio colectivo de trabajo.

Finalmente se dispone que el testimonio del acta notarial, levantada al efecto, o la certificación de lo actuado por el funcionamiento de la Secretaría del Trabajo designado con ese objeto, en la que consten los particulares sobre la mayoría de los trabajadores, comisión que ha de representarlos, bases acordadas, etc., será suficiente para requerir al patrono e iniciar el correspondiente expediente.

Declaraciones

El Secretario del Trabajo, en rebación con esta resilución, declarO que tenía como finalidad evitar las confusiones que se originan siempre que se establece un nuevo procedimiento.

Añadiendo:

«Esta resolución no es más que una parte de las que oportunamente se irán dictando para resolver los casos que se presenten. En ellas se verá que manteniendo el espíritu democrático de la libre determinación de las mayorías, y ajustándonos a lo dispuesto en el Artículo 1280 del Código Civil, del cual se deriva este nuevo derecho que regule la contratación entre partes singulares, patronos y sus trabajadores respectivos, se facilita en todo lo posible su ejecución a las organizaciones obreras dejándoles a las mismas facultad para velar y orientar a sus afiliados».

Marcas de ganado

Han solicitado marcas como ganaderos mayores, los señores Julio Prendes Camaffa y Manuel Cornides Peláez, y Agricultores y G. de Taguascos, S.A.

Y como ganaderos menores los siguientes señores: Blas Hevia Armando Valdivia Zamora, Aurelio Torena, Gil Hernández Pérez, Juan Hernández Cancio, Miguel León Reyes, José R. Espinosa, Miguel Lantigua Sánchez, Basilio Quintero Reboso, Victorino Díaz Soto Pedro Pérez Rodríguez, Juan Plasencia, Angela Conde Simón, Ignacio Díaz, José de la Rosa Alejo, Juan González Pimentel, Anselmo Tobar Pacheco, Antonio Choy y Jorge Hidalgo Gato.

PRINCIPIO DE INCENDIO

La Policía acudió ayer al establecimiento de refrescos situado en 10 de Octubre 131, propiedad de Faña Azranovitis, con motivo de haber ocurrido en el mismo un principio de incendio, estimándose los daños en escaso valor.

LEGISLACION SOBRE CONTROL QUIMICO Y LA VENTA DE LOS ALIMENTOS PARA LAS AVES

Queda constituída una comisión de técnicos designados por el Secretario de Agricultura, que se reunirá el jueves. Son contratados las obras para una Estación Experimental

De acuerdo con las instrucciones dadas por el Secretario de Agricultura, ingeniero García Montes, ha quedado constituída la Comisión que estudiará todo lo relacionado con las bases necesarias para una legislación destinada al control químico y a la venta de productos alimenticios para ganado y aves de corral.

Integran la Comisión los ingenieros Malberti, A. de J González, Dr. Roberto Smith, Dra. Marcela Montenegro, Dr. Antonio Trujillo, como Asesor, y Dr. León Aisenteins.

El Secretario de Agricultura expuso a dichos comisionados que deben oír la opinión de los ganaderos y avicultores, así como de los fabricantes de pienso como medio de que los acuerdos resulten prácticos y los mismos al ser puestos en vigor, den los mejores resultados.

Se acordó, después de un amplio cambio de impresiones, que las sesiones se celebren a las tres de la tarde de todos los jueves; que se escuchen las opiniones de los interesados en el asunto o sea los productores y los consumidores y que para la próxima reunión y con tal fin, se cite a la Comisión de Defensa de la Ganadería Nacional, a la Asociación Nacional de Avicultura, a la Asociación de Vaquercs y a la Asociación de Criadores de Cerdos

El reparto de tierras

Después de dejar terminado el deslinde de las cien caballerías que quedan por repartir en los realengos Zabala y Cebollas, ha regresado a esta capital el ingeniero Valdés Roig, comisionado del Secretario de Agricultura.

Iniciará, después, el ingeniero Valdés Roig el estudio de los nuevos repartos que van a hacerse en otras tierras, ya designadas por la Sección de Bienes del Estado, de la Secretaría de Hacienda.

La Estación Experimental del Café

Por altos funcionarios de la Secretaría de Agricultura se ha firmado el contrato para las obras que van a llevarse a cabo en la construcción de la Granja Experimental del Café que ha de levantarse en Palma Soriano, en terrenos que son del Estado, y que constará de tres edificios. Las obras están valoradas en $17.000.00

Títulos expedidos

El Subsecretario de Agricultura Dr. Gustavo A. Perea, ha firmado los siguientes títulos expedidos por el Negcciado de Registro Pecuario

Ofelia Acosta Estévez, de la provincia de Matanzas.

Félix Torres Curbelo, Eligio Valdés, José Correa Berobide, Eulalio Ruiz Navarro, Wilfredo Fuentes y Tomasa Torres Fortes, de la provincia de Santa Clara.

Adolfo Domínguez López, Julio Montejo Miranda, Agustín Sardiñas Pérez, Manuel Roura Castellanos y Luis Manuel Madrigal, de la provincia de Camagüey.

Juana Lahera, José María Espinosa y Pedro Vila Guillaument, de la provincia de Oriente.

Comprendido en la amnistía del 23 de diciembre el autor de un robo y homicidio perpetrado en Marianao

El Tribunal aceptó la tesis del defensor que alegó había obrado el reo impulsado por motivos políticos. Se hallaba condenado a 24 años de prisión y ha quedado en libertad

Ha dado a conocer la Sección Tercera de la Sala de Vacaciones de la Audiencia, que estuvo actuando hasta el pasado día 31, los razonamientos que tuvo para comprender en los beneficios de la ley de amnistía de 23 de diciembre último al reo de los delitos de homicidio y robo al procesado Ramón Hernández González, que extinguía condena de diez y siete años, cuatro meses de reclusión temporal por el primero, y seis años y diez meses de presidio mayor por el segundo; a consecuencia de cuya aplicación, Hernández González fué puesto en libertad mediante providencia y extinguida la responsabiliadad criminal del mismo, todo ello de conformidad con lo que pidiera al tribunal el doctor Luis F. de Almagro, su defensor, que planteó el oportuno incidente.

Hernández González fué juzgado por la Sala Cuarta de lo Criminal de la Audiencia, que le impuso las expresadas penas toda vez, como declaró probado, puesto de acuerdo con Juan Rivas Valdés, ya fallecido, decidieron ambos apoderarse del efectivo y demás valores que Manuel del Río pudiera guardar en la bodega de su propiedad, sita en Asbert 17, barrio de Ceiba, Marianao, a cuyo efecto en las primeras horas de la noche del 10 de febrero de 1935, sin que se haya justificado que ya fuera da noche animados de la idea de lucro y armados, el primero de una pistola calibre 32, y el segundo con un revólver, se presentaron en dicho establecimiento y al encontrarlo cerrado por ser domingo, llamaron por la puerta del fondo de la calle Armenteros, que le fué franqueada por el dependiente Cristóbal Martínez al verse intimidado por los asaltantes que lo amenazaron con las armas de fuego que portaban, y ya éstos en el interior de la bodega, sorprendieron en la parte de adentro del mostrador al vigilante nocturno José María Rodríguez, al que quitaron el revólver, y ya desarmado, colocó el club sobre unos sacos de granos que estaban juntos a él; seguidamente los referidos procesados intimidaron a varias personas que allí había las cuales fueron obligadas a permanecer contra la pared con las manos en alto, y mientras, Rivas requirió del citado Manuel del Río a que abriera la caja de caudales, y como se resistiera, comenzó a amarrar a los que allí estaban con unas sogas que tomó del establecimiento, y cuando se disponía a hacerlo con José Llama Alvarez, aprovechó Aurelio Carbonell un descuido de los asaltantes para tomar el club de Rodríguez, y asiendo fuertemente a Rivas, con una mano lo empujó hacia un lado y simultáneamente dió con el palo un golpe a Hernández, el cual con el revólver que había quitado al vigilante, hizo uno o más disparos contra Carbonell, en el momento en que éste se escudaba con el cuerpo de Rivas, no alcanzando a aquél, pero sí a éste, al que causó la muerte, apoderándose Hernández de la suma de $8.00 y siendo detenido después. El doctor Almagro demostró, con prueba irrefutable, que los delitos aludidos fueron de orígen político, dadas las actividades revolucionarias de Hernández.

Condenado a multa Armando Ruibal

En el caso del señor Armando Ruibal, acusado por la señora Elena Leonor Suárez de haberle producido lesiones en su residencia, el Juzgado Correccional de la Primera Sección, que juzgó el asunto, impuso al expresado Ruibal la pena de multa de $40.00, aceptando los cargos que dicha señora Suárez hizo contra el repetido Ruibal, el cual fué severamente amonestado por el Juez doctor Fidel Vidal; como así consta en el juicio número 1038 de este año.

El lunes no abre El Encanto.

● Se lo recordamos para que haga hoy sus compras de urgencia.

El Encanto

Uniformes de Colegio para niñas.

Los uniformes femeninos de colegio es costumbre hacerlos a la medida. EL ENCANTO cuenta por ello con un servicio especial de corte y confección, que copia exactamente el modelo de cada plantel, con todos y cada uno de sus detalles. La exactitud de estos detalles es necesaria y los colegios la exigen.

Sombreros y Ropa Interior.

Con el uniforme exacto de cada plantel, EL ENCANTO presenta los sombreros correspondientes, interpretados de acuerdo con las disposiciones de cada colegio en las pajas reglamentarias. Presentamos también las más extensas colecciones de ropa interior. Los precios a que están marcados todos los artículos colegiales son de la mayor conveniencia.

Encajes y Cinturones.

Nuestro Departamento de Encajes ofrece extensas colecciones de encajes de hilo y tiras bordadas para adornos de uniformes, así como los cinturones indicados en todos los anchos de colegio, en charol con hebilla de metal.

Un uniforme colegial de EL ENCANTO se distingue siempre por su elegancia.

El Encanto

Hoy hace justamente tres días "El Encanto" llamó la atención del público de este modo:

Los precios de "El Encanto" son ahora más bajos que en ningún mes del año

Ello se debe a lo siguiente:

A que acabamos de pasar Balance, lo que quiere decir que acabamos de hacer una gran rebaja de precios.

A que esta rebaja es drástica en todos los artículos de verano.

A que en los artículos de "siempre" —o sea el 80% de nuestros surtidos—la rebaja es también importantísima.

Esto lo ha dicho El Encanto hace tres días. Ya no necesitamos repetirlo ni insistir en ello porque ahora es el público quien lo dice.

De este modo tan sencillo —rebajas, surtido y público inteligente— "EL ENCANTO" ha hecho del mes de Septiembre

el mes de las grandes oportunidades.

Una nueva razón que confirma que "EL ENCANTO" es un Servicio Público.

El Encanto

GRAN VENTA DE AJUARES DE CASA.

EL ENCANTO anunció hace tres días esta tradicional Gran Venta de Ajuares de Casa diciendo que nuestros precios **"son más bajos ahora que en ningún otro mes del año". A los tres días EL ENCANTO no necesita insistir en ello ni subrayarlo porque el público lo ha comprobado y lo divulga por su cuenta, haciendo de nuestra venta de Ajuares de Casa la oportunidad comercial más favorablemente comentada. ¿La ha aprovechado usted ya?**

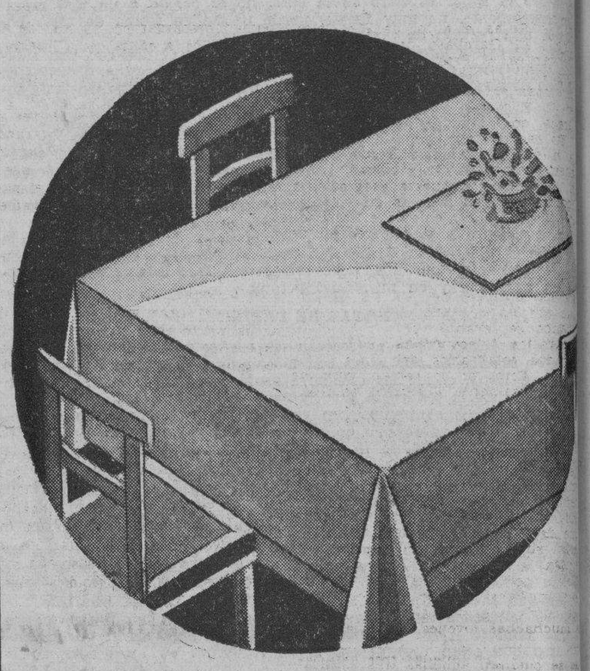

Juegos de mantel a cuadros, excelente calidad. 52x52, con 6 servilletas **1.10**

Juegos de mantel de alemanisco sobre fondo rosa y oro, 150x150, con 6 servilletas **1.95**

Juegos de mantel de crepé estampado, de 2x2 3/4 yardas, con 8 servilletas **2.75**

Juegos de mantel de rayón con franjas de color, de 57x87 pulgadas, con 6 servilletas **2.90**

Juegos de mantel de ratiné a cuadros, de superior calidad.

Mantel de 160x200, con 6 servilletas **3.95**

Mantel de 160x200, con 6 servilletas **4.25**

Mantel de 160x260, con 8 servilletas **5.25**

Mantel de 160x300, con 12 servilletas **7.25**

Los tapetes de yute, los paños de vajilla, cocina y cristalería han sido drásticamente rebajados de precio.

ENTRAN EN ESTA VENTA, ADEMAS, los departamentos de R. de cama, Toallas, Tapicería, Toldos, Colchones, Alfombras, Uniformes de Chofer, Sirviente y Sirvienta y todos cuantos artículos se necesitan en la casa.

¡Aproveche esta gran oportunidad!

SEGUNDO PISO.

El Encanto

M.E.C.D. 2016

9A SECCION 2

TELEFONOS:
Dirección M-2856
Jefe de Redacción M-1287
Sección de Sports. M-7912

DIARIO DE LA MARINA

TELEFONOS:
Quejas M-7911
A. Clasificados . . M-7915

9A SECCION 2

AÑO CVI — ACOGIDO A LA FRANQUICIA POSTAL — LA HABANA, SABADO, 3 DE SEPTIEMBRE DE 1938 — EL PERIODICO MAS ANTIGUO DE CUBA

LA ACTUALIDAD

El discurso de Ramón González Peña

Ramón González Peña, Ministro de Justicia rojo, ha pronunciado su discurso como lo pronunció Marcelino Domingo y como lo pronunció Gordón Ordás.

Hay, sin embargo, entre esos discursos, una diferencia que él mismo se encargó de anotarla. Marcelino Domingo, es Maestro. Gordón Ordás posee el título de Veterinario. Tienen, por lo tanto, a lo menos aquel barniz de cultura que llevan estas dos profesiones. Ramón González Peña empieza por confesar que él dejó la escuela a los diez años.

Y se nota, en efecto, durante todo su discurso esta carencia de instrucción y de cultura, en su hosquedad, en la vulgaridad de sus concepdad, en su inconexión y en el deslavazamiento de su expresión. Hay una fatigosa vaciedad en sus ideas. Ni un rasgo de elocuencia. Ni una chispa de luz. Todo manido, todo insustancial, todo deleznable. Se ve, en efecto, que Ramón González Peña es más ducho en revoluciones y en operaciones bancarias a lo Octubre, que en el arte de la oratoria.

Marcelino Domingo, Gordón Ordás y otros jefes y jefecillos rojos, nos habían hablado de esos discos gastados de la democracia y la libertad de su Gobierno, en contraposición con el fascismo, de la invasión de voluntarios italianos y alemanes y de la traición del Ejército español. Pero lo habían dicho con cierta brillantez, aunque fuese pirotécnica, con cierto dramatismo, aunque fuese declamatorio y teatral, con cierto espejismo conceptuoso, aunque fuese sofístico. Ramón González Peña nos repitió los mismos estribillos; pero con una desnudez escueta en su fondo y en su forma; con una carencia absoluta de elegancia y de buen gusto, con una pobreza lastimosa de léxico y con una anarquía sintética de un aldeano vasco.

Quiso alardear una vez de cierta erudición histórica. Y afirmó que España no se había incorporado al renacimiento. De modo que ni Fernando Rojas, el autor de «La Celestina», ni Garcilaso de la Vega, ni Cervantes, ni Fray Luis de León, ni Quevedo, ni Nebrija fueron renacentistas en la Literatura; ni Vives, en la Filosofía; ni Velázquez, ni el Greco, en la Pintura.

En cambio, dijo González Peña algo nuevo, algo singular respecto a la guerra española. Esta no es, según él, más que una guerra geográfica y económica. Estalló y se riñe únicamente para que Alemania e Italia tomen posiciones y se aprovechen de las riquezas de España. Nada de anticomunismo, nada de defensa de la civilización, nada de protestas contra los horrores del Frente Popular que era un dechado de democracia. Franco se levantó para favorecer geográfica y económicamente a los Estados totalitarios del Duce y de Hitler. Estos no lo sabían, pero he ahí precisamente el secreto de González Peña.

También incurre el ex-minero asturiano, lo mismo que Marcelino Domingo y Gordón Ordás, en el inconcebible desenfado de atribuir la destrucción de la riqueza artística, material y moral de España a los franquistas. Es verdad; fueron éstos los que destrozaron en iglesias, en estatuas, en imágenes, en cuadros, en museos, en vasos sagrados más de la mitad del tesoro artístico español. Fueron éstos los que violaron monjas, los que se cansaron de ultrajar a muchachas jóvenes, entre las cuales se cuentan aquellas tres asturianas a quienes los camaradas de González Peña secuestraron bajo su jefatura de la revolución de Octubre y después de haberlas violado, las asesinaron. Fueron los franquistas los que convirtieron en mesas de burdel los nichos de cementerios como los de un pueblo de Huesca y escribieron sobre ellos epitafios obscenos capaces de enrojecer a un senegalés. Las «Chekas» y las «Brigadas del Amanecer», máquinas de asesinar, fueron también franquistas.

En este aspecto, llega González Peña, refiriéndose a los moros, a un grado tal de desgarro que huele más, a la verdad, a soldadesca de campaña que a ministerio de Justicia.

Este es el esbozo de su discurso; pobre, vulgar, deshilvanado, vacuo y desenfadado. Digno, al fin, de la desgraciada causa que defiende.

León ICHASO

Dr. ROSATI
DENTISTA
O-Reilly 67 — Tel. A-9422

De Rojo y Negro

LA FIANZA DEL ESPIA

Aquel bienaventurado Carlos Esplá, masón excelso y literato chirle, supervenerado por el hampa alicantina que le consideraba— luego hemos visto que con razón—su más alto y representativo exponente, tenía por principal mérito, una procacidad y un atrevimiento que, mejor calificado, llamaríamos chulería.

Esgrimiéndola, se lanzó a escribir, en 1934, un artículo contra el gobernador radical de Alicante, para el que en lugar de tinta, mojó en bilis su pluma ramplona. Vertió en él todo su despecho y a falta de sal ática, lo exornó con unos cuantos insultos tabernarios.

Inició el Fiscal el procedimiento, fué procesado y puesto en libertad provisional. Y en el ramo de responsabilidad civil, se le exigió una fianza de cinco mil pesetas.

Se alborotó la chusma. A su ídolo le exigían cinco mil pesetas para «no ir a la cárcel». Había que ponerle remedio. Y se organizó una suscripción que rápidamente fué cubierta.

El gran hombre tuvo un gesto altivo. ¡No! El dinero iría a la Cocina Económica, simpática institución, donde por quince céntimos se suministra a los pobres, una abundante y sana comida. El prefería ir a la cárcel por sus ideales. Claro que el farsante sabía muy bien, con su gesto de mártir. La libertad, y que no corría ningún riesgo de prisión. Pero quedaba muy bien, con su gesto de mártir. La chusma rugió de entusiasmo. Esos eran los «hombres de la república».

Pocos días después, se «juergueaba» Esplá, en pantagruélicas comilonas en el Hotel Samper, a la salud de ls necios suscriptores, con el dinero recaudado para la fianza.

Un amigo le preguntó:

—Oye, Esplá, ¿no decías que el dinero era para la Cocina Económica?

Y el cínico, entre hipos alcohólicos, le respondió:

—¿Y quién te ha dicho que la de Samper sea cara?

SE DICE QUE MARTINEZ BARRIO Y EL GENERAL RIQUELME FIGURAN A LA CABEZA DE UNA CONSPIRACION MOSCOVITA CONTRA EL GOBIERNO DE NEGRIN

ES LA PROPIA PRENSA FRANCESA LA QUE DA CUENTA DE LA AYUDA ABIERTA QUE PRESTA FRANCIA A LOS ROJOS

Relación de los barcos llegados a Francia, de paso para la España roja, con cargamento de material de guerra

Todos los días se interrumpe la circulación durante más de dos horas en los alrededores de los hospitales de la capital catalana para dar salida a los muertos en ellos

PARIS, septiembre 2. (SE).—La frontera de los Pirineos está cerrada, según dicen las autoridades, pero los puertos continúan sirviendo para el aprovisionamiento del llamado Gobierno de Barcelona.

Esto lo dice «L-Action Francaise», el cual da algunos detalles, como el siguiente:

«El día 27 de julio último, el barco panameño «Diana» partió del puerto de Gdynia (Polonia), con la siguiente carga: 500 ametralladoras pesadas, 500 ídem ligeras, 20.000 obuses, 2 ametralladoras completas, 17.400 fusiles y 200 ó 300 toneladas de pólvora».

Se asegura que la mercancía era casi en su totalidad de origen polaco, salvo seis toneladas, que procedían de Riga (Letonia).

La mercancía iba consignada a El Havre y a Marsella, por si acaso no podían descargar en alguno de ambos puertos, a causa de la huelga de los cargadores.

El «Diana» estuvo el primero de agosto a la largo de El Havre y en la noche del martes al miércoles entró en El Havre, siendo descargadas 539 toneladas en vagones, repartidas en nueve cajas. Se asegura que el «Diana», antes de entrar en el puerto, transbordó parte de su cargamento a otro buque.

El 30 de julio, por la mañana, llegó a El Havre un vaporcito con pabellón rojo, cargado de explosivos.

El «Illona», de cuyo cargamento hablamos hace días, se encuentra actualmente en el puerto de Cette, esperando un momento oportuno para salir para el puerto de La Selva, donde ya en el anterior viaje que hizo llevó 32 tanques rusos.

A estos tanques hay que agregar un envío que se hizo por medio de camiones tres días más tarde con otros 8 tanques, que formaban parte del cargamento del «Ais-el-Turk», que el 28 de julio había llegado a Burdeos. Estos camiones están matriculados, como casi todos los que hacen el tráfico con la España roja, a nombre de M. Pelayo, domiciliado en Villejuif y con oficinas también en Levallois Perret.

Estos tanques formaban parte de un pedido hecho a los Soviets de 200 tanques envío que fué interrumpido en junio último por las decisiones que tomó el Goberno francés».

Balance trágico

PARIS, septiembre 2. (SE).—«Le Journal», publica el balance que han tenido los rojos en la batalla del Ebro, hasta el momento de comenzar la contra-ofensiva de las tropas nacionales.

A este respecto, su corresponsal en Barcelona dice lo siguiente:

«La ofensiva del Ebro ha resultado cara a los «gubernamentales». Desde el 25 de julio no han cesado de llegar trenes sanitarios a Barcelona. Los hospitales de Vall, Reus, Tarragona y Barcelona se hallan repletos. A los heridos se les instala hasta en los pasillos.

Todos los días se interrumpe la circulación en los alrededores de los hospitales de Barcelona durante más de dos horas, para retirar los cadáveres, que son transportados en camiones. Los vecinos de estos barrios, que presencian estas macabras escenas, están aterrados.

No se permite a los familiares visitar a los heridos. Ni siquiera se les facilita informes sobre su suerte o estado.

Los que se acercan con pretensiones de entrar en el interior de los hospitales, son «cazados» por los centinelas.

Mientras tanto siguen saliendo fuerzas para el frente. Al principio eran carabineros y guardias de Asalto, pero ahora, como no se quieren quedar sin esas fuerzas, están mandando las últimas quintas, con personal sin preparación militar.

Ahora se piensa llamar a las quintas de 1925 a 1921, movilizándolas para el frente. Este es—termina diciendo el corresponsal de «Le Journal»—el balance de la ofensiva «gubernamental» en los frentes del Ebro».

EQUIPAJE PARA AVION

Y para tren, vapor, auto. De todos tipos. De todos tamaños. De todos estilos. De todos precios. Neceseres. Sombrereras. Maletines. La mayor variedad, El mayor surtido. Baúles y todos los requisitos de viaje.

La Casa del Perro — Neptuno 210, antes 38.

DOS AVIADORES RUSOS VAN Y VUELAN ENTRE MOSCU Y VLADIVOSTOC

MOSCU, Rusia, septiembre 2. (Havas).—La posibilidad de comunicaciones aéreas regulares, ultra-rápidas entre Moscú y el Extremo Oriente, quedó probada hoy por el piloto Etutiav y el mecánico Kalachnikoff, quienes terminaron esta tarde el raíd Moscú-Vladivostok-Moscú, en un avión postal de gran velocidad.

A pesar de las condiciones atmosféricas desfavorables, cubrieron 16,380 kilómetros en 53 horas 40 minutos, con una velocidad promedial horaria de 305 kilómetros y varios aterrizajes intermedios.

A LOS PROFESORES DE PRIMERA ENSEÑANZA

Seleccione cuidadosamente sus libros de texto. De ellos dependerá, en gran parte, su éxito o su fracaso.

El libro es el más poderoso auxiliar del maestro, él acrecienta o anula sus esfuerzos. No puede haber colegio bueno ni alumno aventajado con libros deficientes o anticuados.

Antes de decidir su elección vea nuestro Catálogo y examine y estudie nuestros libros de texto para la primera enseñanza.

El prestigio, competencia, especialización y notoria fama de sus autores unido a nuestra larga experiencia en esta clase de trabajos y a nuestra honradez editorial, hace de nuestros libros de texto para la primera enseñanza, los primeros en su género. Para convencerse basta examinarlos detenidamente y compararlos con otros cualesquiera.

Búsque siempre los libros de texto para la primera enseñanza de

CULTURAL S. A.

Es un nombre de garantía. Es una firma responsable que basa su prestigio y su fama editorial en más de TREINTA AÑOS de producción continuada de obras de esta clase, con éxito y aceptación crecientes, siempre incomparables, inmejorables, insustituíbles y superiores a todas las demás.

No confíe la responsabilidad de la selección de los libros que han de servir de texto en su colegio a un espejismo de una propaganda o a la seducción de libros regalados, que ello es prueba de que no hay mucha seguridad en sus excelencias y en sus condiciones pedagógicas. Un libro de texto, una vez implantado, es ya imposible de sustituir en todo el curso, y una ligereza en aquella selección puede hacer fracasar a todo un grado de su escuela, con el consiguiente desagrado de los padres, la merma de alumnos para el curso siguiente y hasta un posible desprestigio para su plantel de enseñanza.

El libro es el más fiel colaborador del maestro y lo mismo que la dirección de un colegio cuida mucho de seleccionar su profesorado, debe cuidar, acaso más, la selección de sus libros.

Las nuevas tendencias pedagógicas, cada día más introducidas en la enseñanza, exigen de los autores, no sólo un máximo esfuerzo, sino una sólida preparación, unos profundos conocimientos de psicología infantil, un conocimiento perfecto de la pedagogía actual y, en fin, el que sean, a más de grandes especialistas en la materia, verdaderos pedagogos.

No basta, pues, con anunciar un libro como bueno ni aún clasificarlo dentro de las nuevas modalidades de la pedagogía; se precisa que el libro responda fielmente a la propaganda que de él se hace. Y ningún libro puede responder si su autor no reúne las condiciones apuntadas.

Los libros de texto de CULTURAL S. A. son todos de autores prestigiosos, verdaderos especialistas en cada materia, pedagogos ilustres de larga experiencia, que han llegado a provocar elogios calurosos, nada menos, que del Profesor Ad. Feniere, calificando sus obras como únicas en el mundo.

Los libros de texto de CULTURAL S. A. son todos de impresión esmerada. Al hablar de ello no debe entenderse que un libro es bonito y que es fuerte y duradero, que eso es algo que está al alcance de cualquier taller bien preparado. La moderna pedagogía entiende por «buena impresión» algo más que eso y da reglas que hay que cumplir escrupulosamente para que el libro sea perfecto. Se requieren bellos grabados en colores, simples y sencillos, de temas escogidos que estén dentro del mundo infantil, de colores suaves y fácilmente destacables, de líneas precisas y concretas. Se requiere, además, un papel que responde a las reglas de la hígiene visual un tipo de letra que sea legible sin esfuerzos para no dañar la vista ni forzar el trabajo del niño, ni distraer su atención, un ancho de línea que facilite su continuación de una a otra, sin pecar de corta para no habituar al niño a los breves renglones, una encuadernación sólida y bella, una serie de requisitos, en fin, incluso los de proporciones y tamaños, que no es posible desconocer ni prescindir de ellos, si se quiere ofrecer al profesorado cubano, una obra pedagógicamente perfecta y que esté a la vez, en orden a su precio, dentro de las posibilidades de nuestro ambiente.

La larga experiencia de CULTURAL S. A. y su tenaz empeño por conservar los prestigios conquistados, el profundo estudio de todas estas cuestiones hecho para cada libro por técnicos y especialistas en la materia, garantizan en todos sus libros una perfecta impresión de acuerdo con las más exigentes tendencias pedagógicas modernas, aunándose así los valores intrinsecos del libro, debidos a su autor y los valores externos garantizados por la editorial.

CULTURAL S. A.

Al saludar a todos los planteles de enseñanza y profesorado, en general, con motivo de la iniciación del nuevo curso escolar y reiterarles su agradecimiento por la cooperación prestada durante largo tiempo escogiendo nuestros libros para textos de sus clases y desearles éxitos rotundos en las nuevas labores que ahora se inician, los invita a todos a examinar detenidamente sus libros de enseñanza, especialmente los publicados en estos días, con la firme convicción de que han de ser elogiados y aceptados como buenos. No fiamos nuestro éxito a la propaganda ni a lo que nosotros mismos podamos decir de nuestros libros. Lo fiamos todo de los propios libros, de sus innumerables ventajas, de sus valores extraordinarios. No duden, pues, los señores maestros en pedirnos catálogos y ejemplares de nuestras obras para ser examinados en su propio hogar durante varios días. Vea nuestros libros. No seleccione sus textos sin antes estudiar nuestra producción. Infórmese de los resultados obtenidos con ellos en otros planteles. Oberve cómo cada vez son más buscados. Convénzase por usted mismo de su enorme valor pedagógico.

ULTIMOS LIBROS PUBLICADOS DE LA ESCUELA ACTIVA

LIBRO PRE-PRIMARIO, por el Doctor A. M. Aguayo y la doctora H. Martínez Amores, con grabados en colores. Un tomo 0.60

LIBRO PRIMARIO DE LECTURA. (LECTURA DE IDEAS), por el doctor Ramiro Guerra y la doctora Felicia Guerra, con preciosas triciomias, tela 0.70

ARITMETICA ELEMENTAL PARA LOS GRADOS PRIMERO, SEGUNDO Y TERCERO, por el doctor E. Pérez Somossa. Un tomo profusamente ilustrado con grabados en colores 1.00

CUADERNOS DE TRABAJO PARA CADA UNO DE LOS TRES GRADOS DE LA ARITMETICA del doctor Pérez Somosa. Profusamente ilustrados. Precio de cada cuaderno 0.50

CUADERNOS DE TRABAJO PARA EL ESTUDIO DE LA GEOGRAFIA DE LOS DOCTORES CARLOS DE LA TORRE Y A. M. AGUAYO, por el doctor J. Añorga. Precio del cuaderno con multitud de mapas mudos 0.50

CUADERNO DE TRABAJO PARA EL ESTUDIO DE LA CIVICA DE LA COMUNIDAD, por el doctor A. Sobrino Plasencia. Precio del cuaderno 0.50

CUADERNOS DE TRABAJO PARA EL ESTUDIO DEL IDIOMA INGLES POR LOS METODOS DE SORZADO JORRIN Y J. ARDUIN. Pídanse detalles.

REVISTA «LA ESCUELA ACTIVA» PUBLICACION MENSUAL

La Revista pedagógica indispensable a todo maestro que se interese por los problemas de la Nueva Educación.

Precio de la suscripción anual (12 números), ... 2.00
Precio del número suelto 0.20

CULTURAL, S. A.

propietaria de las librerias
"LA MODERNA POESIA".—Pi y Margall, 135.—Apartado 605
"CERVANTES".—Avenida de Italia 62.—Apartado 1115
Habana

El Caudillo dirigió sentidas frases, en árabe, a las niñas musulmanas que están visitando la España Nacional

El Generalísimo Franco prometió a las niñas huérfanas de combatientes por la causa nacionalista, impulsar el progreso marroquí, ayudando a la realización de sus ideales mejores

BURGOS Septiembre 2 (SE.) — Las niñas musulmanas que se encuentran recorriendo la España Nacional invitadas por el Ministro del Interior señor Serrana Suñef, visitaron los campamentos de las Organizaciones Juveniles donde fueron recibidas por el señor Sancho Dávila y otros jefes de la Organización.

Más tarde, acompañadas de sus profesores, se dirigieron a la residencia oficial del Generalísimo con objeto de realizar su mayor ilusión, la de visitar al Caudillo.

En los jardines de la residencia jugaron unos momentos con la hija del Caudillo Carmencita y con los hijos del señor Serrano Suñer, sosteniendo también una emocionante conversación con los moros de la guardia interior recordando escenas de Marruecos.

Seguidamente pasaron al salón de recepciones donde las esperaba el Caudilllo, acompañado del ministro del Interior, a los que saludaron brazo en alto y a los gritos de Viva España y viva Franco.

Una de las niñas, visiblemente emocionada, expresó, en lengua árabe, su gratitud a España y al Caudillo

Usando también el árabe, el Generalísimo contestó a las palabras de la niña, en primer término, agradeciendo su visita. Sé—les dijo — cuanto trabajáis en Marruecos. Sé, también, el afán con que tanto vuestras profesoras indígenas como españolas, trabajan por la cultura indígena y española. Por lo que se refiere a vosotras es preciso desarrollar cada día una mayor aplicación en la labor, que nosotros completaremos cuando acabe la guerra, para mejorar las condiciones de vuestras escuelas y talleres y alegrar la vida de nuestros hogares.

En un tiempo, las mujeres y las niñas musulmanas confeccionaban esas telas que vestís; mientras los guerreros iban a la guerra, quedaban sobre sus bastidores fabricando las piezas que luego habían de vestir aquellos valientes.

Nosotros mejoraremos esos talleres vuestros para que en ellos podáis seguir fabricando los vestidos de vuestros esposos y de vuestros padres.

El pueblo marroquí ha sido el pueblo de los guerreros más bravos, así como el pueblo español ha sido el de los soldados más valientes

Los dos tienen un elevado espíritu y un carácter entero que siempre los impulsó al trabajo. Por eso nosotros cuando acabe esta guerra en que los dos pueblos se estrechan y se hermanan, hemos de mejorar las condiciones de vuestras familias y de vuestros hogares, para que dentro del recato de vuestras costumbres y lo mismo que vemos en España—donde juegan los niños en los paseos y bajo las acogedoras sombras de los árboles junto a las fuentes de aguas cristalinas — tengáis vosotras esas mezquitas blancas y esas bellas casas pintadas de blanco en las que haya lugar acogedor de distracción para vuestros juegos infantiles.

De esta manera volveréis a disfrutar de la civilización que en otro tiempo tuvieron vuestros antepasados.

Para que así sea haremos lo que se precise con íntima satisfacción poniendo en ello nuestros más cuidadosos afanes, orientándonos en nuestros deseos de volver a aquella cultura.

Estimo que vosotras sois las que mejor podéis ofrecernos una colaboración que ha de consistir en que pongáis el máximo entusiasmo en vuestros trabajos y en el afán por adquirir las perfecciones de que nosotros queremos rodearos; y siempre así nos felicitaremos de que dentro del recato natural de la muchacha mora, que todo lo guarda para el hogar, tengáis cuanto se pueda apetecer en el mundo civilizado como regalo para la vida.

Recibid mi cordial bienvenida y yo os ruego que al regresar a Marruecos seais portadoras del más cordial saludo que para el pueblo marroquí os dedico, reflejando el auténtico sentir de España entera hacia sus hermanos que saben morir de tan magnífica manera como lo están haciendo en fuerza a su amor hacia España y su espíritu, intimamente identificado con los altos ideales de nuestra guerra salvadora.

Al terminar sus conmovidas palabras las niñas que le escucharon con religioso silencio, prorrumpieron en gritos de viva España y el Caudillo, sin poder cortar las lágrimas que les produjeron las emocionantes palabras del Generalísimo.

Momentos después llegó Carmencita Franco que saludó cariñosamente a las niñas musulmanas, junto cn los hijos del ministro del Interior, que obsequiaron a las niñas con preciosas muñecas.

El ministro del Interior, señor Serrano Suñer y sus hijos junto con Carmencita Franco, acompañaron a las niñas musulmanas hasta la salida de la residencia. A continuación fueron obsequiadas por el Alcalde, en el Hotel Condestable, con un almuerzo.

Saldrán para Valladolid dirigiéndose seguidamente a San Sebastián, Bilbao, Santander, Oviedo y La Coruña.

DR. MANUEL VILLAVERDE
Médico de la Clínica del Profesor Gregorio Marañón, de Madrid
Medicina General. Secreciones Internas. Consulta previo turno.
Teléfono F-3532. — Calle 17, número 11. — Vedado.
De las Universidades de Madrid y de La Habana.

Obedece este complot al disgusto que ha causado en Moscú el fracaso de la ofensiva marxista en el Ebro

La Prensa roja de Barcelona informa amplia y claramente de la llegada de importantes refuerzos de hombres y de artillería y tanques que llegarán por la zona francesa

PERPIÑAN, septiembre 2. (SE).—En una nota oficiosa que publica la Prensa de Barcelona, se dice:

«Las fuerzas gubernamentales están recibiendo, a pesar de los violentos bombardeos aéreos de estas últimas semanas y de las dificultades en las comunicaciones, importantes refuerzos de hombres y material de artillería y tanques, para rechazar los ataques de las fuerzas nacionalistas».

Esta nota está siendo muy comentada, no tan sólo porque se demuestra una vez más que no existe ya ninguna prohibición en cuanto al envío de material de guerra a la zona roja, sino porque la misma coincide con una reciente gestión realizada por el embajador rojo en París cerca de M. Chautemps.

El desastre del Ebro

PARIS, septiembre 2. (SE).—«Le Journal» publica un reportaje de su corresponsal en la zona del Ebro, dando cuenta del gran desastre sufrido por los rojos en la contraofensiva nacional.

«Han sacrificado los rojos —escribe —treinta mil hombres, porque treinta mil milicianos han caído muertos, heridos o prisioneros.

La «nota» que los nacionales pasen a los rojos por la suicida aventura del Ebro, habrá de ser muy elevada.

Los catalanes, confiando en una victoria fácil habían puesto sordina al quebranto de los primeros días; pero Barcelona no va a tardar en convertir sus «muros de lamentaciones» en una verdadera «corte de los milagros», en la que se pidan cuentas a tiros de fusil y de ametralladora».

Sigue restringiéndose el abastecimiento.

PERPIÑAN, septiembre 2. (SE).—Una de las principales preocupaciones del Gobierno rojo es la del abastecimiento de ta retaguardia, porque la escasez ha llegado a términos insospechados.

Hasta octubre último se podía vivir en Barcelona, aunque con restricciones en la alimentación; pero desde octubre la miseria y el hambre campean por sus respetos, sin que haya medio humano de atajar el mal.

Aparte del pan, que, como es sabido solo se suministra a razón de 450 gramos por semana y persona, se venían dando racionamientos mensuales a razón de cien gramos de alubias blancas, cien de bacalao, cien de azúcar y doscientos cincuenta de aceite.

En los meses de mayo y junio se pudieron dar, como ya dijimos oportunamente, tres o cuatro kilos de patatas.

Desde hace seis semanas faltan ya en absoluto el azúcar y las alubias.

Ha venido de mal en peor la provisión de artículos desde que el llamado Gobierno Central puso la tasa y trató de perseguir a los comerciantes que vendían a mayores precios. Esto dió lugar a que se incrementara la venta clandestina y que ésta, naturalmente, sea a precios elevadísimos.

Así, por ejemplo, el café, que está tasado a 18 pesetas el kilo, ya se vende más que clandestinamente a doscientas pesetas.

La leche sólo se entrega a los enfermos y a los recién nacidos, la poca que hay.

La caza sólo se emplea también para los enfermos.

Para la población civil sólo se da, cuando la hay, 150 gramos de carne congelada.

Las legumbres no están sujetas a tasa, pues apenas llegan al mercado, y las pocas que se reciben se venden a precios elevadísimos.

Moscú hace patente su disgusto a Barcelona

PERPIÑAN, septiembre 2. (SE).—Se tienen noticias de que Moscú ha visto con desagrado el fracaso de las tropas marxistas en el Ebro.

Flaneado por los mandos soviéticos el golpe sobre el Ebro, Moscú considera su fracaso a que por parte del Gobierno de Barcelona no se ha prestado a la operación las necesarias asistencias.

Ha sido encargado de hacer presente el disgusto de los Soviets al Gobierno de Negrín el encargado de los asuntos soviéticos en Barcelona, Mancherko.

Parece ser que los Soviets han indicado a su representante en Barcelona la conveniencia de que el Gobierno de Negrín dimita para dar paso a otro que ofrezca mayores garantías a Moscú.

A este respecto se dice que el presidente de las Cortes, Diego Martínez Barrios, con el general Riquelme, se han puesto a la cabeza de la conspiración moscovita para derribar al Gobierno de Negrín.

70,000 ASESINATOS COMETIDOS EN MADRID

20,000 EN VALENCIA
54,000 EN BARCELONA.

Datos oficiales, éstos, controlados y registrados por los organismos gubernamentales de la zona roja. Eso sin contar los muchos miles de crímenes cuyo control no ha sido posible y los que se realizan y han realizado en todo el resto del territorio rojo. No es extraño que en los depósitos de cadáveres faltara sitio para colocarlos.

Ante tanto horror, ante tanta monstruosa criminalidad, no se sabe si asombrarse más de que existan seres con una cierta apariencia humana, capaces de tanta maldad, o de que, en el extranjero, epicúreos y cultos políticos y aristocráticas duquesas apoyen a los rojos desde los elegantes «boites» parisinos o sus soberbios castillos escoceses. Y todavía más que lo hagan personas que se atreven a titularse católicas.

CORBATAS QUE ENAMORAN
LA CASA COFIÑO
SUPREMA GARANTIA
NEPTUNO 87. (CASI ESQUINA A MANRIQUE) TELEFONO M-2050.

FICHAS

CAUDIEL

Municipio con 11768 habitantes. Pertenece al partido judicial de Viver, provincia de Castellón. Terreno despejado, lleno de cerros y hondonadas, que se prolonga hasta el elevado pico de Espadán.

Estación del Ferrocarril Central y del de Valencia a Tarragona.

MONTANEJOS

Municipio con 923 habitantes. Pertenece al partido judicial de Viver, provincia de Castellón. Está situado en la orilla derecha del Mijares, cerca de su unión con el Montán. Terreno quebrado.

TORRECHIVA

Municipio de la provincia de Castellón con 468 habitantes. Corresponde al partido judicial de Lacenas y está situado en la orilla izquierda del Mijares, en terreno montuoso.

MONTAN

Municipio de 1.299 habitantes. Corresponde a la provincia de Castellón, partido judicial de Viver, diócesis de Segorbe. Terreno quebrado.

LOS CALPES

Caserío de la provincia de Castellón en el Municipio de Pueblo de Arenoso.

EL TORMO

Aldea de Castellón de la Plana, Municipio de Cirat.

Las bellas pinturas murales de Sert han quedado destruídas

El célebre pintor había sido condenado a muerte por sus ideas derechistas

NUEVA YORK Septiembre 1o.— (SE.)—El célebre pintor español Sert cuyas pinturas murales han adquirido fama mundial ha hecho unas declaraciones a la Prensa neoyorquina, en las que manifiesta que los rojos le condenaron a muerte y que han dañado gravemente o destruido todas las pinturas y frescos con que había decorado las capillas y monumentos públicos en la zona roja.

«Mi obra maestra —ha dicho el gran pintor— eran las pinturas murales que han sido destrozadas, tanto las que existían en Vich como en otras ciudades.

Todos mis cuadros han sido destruidos sencillamente por haber demostrado mi adversión a la República roja».

Estas declaraciones del pintor han producido gran efecto, pues el artista español es muy conocido y apreciado en Norteamérica.

LLEGA A BARCELONA ZIROMSKI

BERLIN, Septiembre 1o. SE.) — Se reciben noticias en esta capital según las cuales ha llegado a Barcelona el diputado marxista francés Ziromski, que ha celebrado una entrevista con varios miembros del Gobierno rojo.

El referido diputado se encuentra además, en íntimo contacto con la Oficina de Propaganda del Komintern establecida en la capital catalana.

LA ESPAÑA DE HOY

PETICIONES AL "REBELDE" Y EXIGENCIAS AL "TRAIDOR"

(Especial para DIARIO DE LA MARINA)

Hace mucho tiempo que la política internacional parece estar tejida de incoherencias y de contrasentidos. Guerrean Rusia y el Japón en los límites del Manchukuo, y mientras los aviones, tanques, cañones y fusiles truenan sobre el paisaje manchuriano, los diplomáticos de ambos países continúan las conversaciones, se cambian visitas, notas y advertencias protocolarias, igual que si en el Lejano Oriente no hubiera sonado ni un tiro. Se ha dado en designar, con divertido eufemismo, «conflicto» a la guerra no declarada oficialmente.

Se agitan las Cancillerías en torno a la guerra de España, y todo son Comités informadores, interpelaciones parlamentarias, editoriales periodísticos, reuniones de ministros y de embajadores, proyectos y planes de la más varia condición relacionados con el Gobierno de Burgos y con el de Barcelona, sin que muchos de los países europeos y americanos hayan aceptado aún de un modo solemne la existencia de una España acaudillada por el Generalísimo Franco, y de un Estado guiado por los designios del Caudillo.

Está claro que ninguna de las soluciones encaminadas a atenuar los rigores de la guerra o a evitar una extensión de la lucha hacia otros pueblos puede ser aplicada con eficacia si no se obtiene de antemano el asentimiento expreso y perfecto del Generalísimo Franco, verdadero gobernante de los españoles, porque bajo su espada vencedora nos agrupamos hoy en inmensa mayoría. A conocer la voluntad y el pensamiento del Caudillo de España, a obtener la adhesión de éste, a conseguir que ceda ante algunas de las solicitaciones internacionales van encaminados muchos de los esfuerzos que la diplomacia europea lleva a cabo. Si el Gobierno de Burgos tarda un poco en evacuar una consulta o en dar su opinión terminante, se toma el silencio como desdén o indiferencia y hasta se insinúan pequeñas amenazas, encaminadas a coaccionar a Franco y a los españoles nacionales. Pero al propio tiempo, el Jefe del Estado recibe en no pocos periódicos las denominaciones de «rebelde» y de «traidor». ¿En qué habremos de quedar? ¿Rebelde? En ese caso, ¿por qué exigirle garantías y compromisos y cumplimientos que sólo se solicitan de un Gobierno legal? ¿Traidor? Entonces, ¿por qué tantos requilorios diplomáticos cuando las naciones se dirigen a él?

Debajo de todas esas andanzas y palabrerías se descubre una vez más la farsa. Ni Franco es rebelde ni traidor; no ya en el ánimo de sus compatriotas, que le siguen ardorosamente, sino ni siquiera en el pensamiento y en la intención de quienes le combaten. Es rídiculo suponer que en un país de veinticinco millones de habitantes haya diez y seis millones de rebeldes y de traidores. Un poco más y tendríamos necesidad de llegar a la conclusión de definir a España diciendo: «España es un país donde existe un puñado de ciudadanos leales y veinte millones de españoles traidores» ¿Concibe alguien semejante despropósito?

Todavía quedan por ahí gentes que están sosteniendo una cómica ficción, a sabiendas de que sus pretendidas razones se les quiebran entre las manos. Consiste ese deliberado engaño en dar por supuesto que el Movimiento nacional es una «militarada» más, un pronunciamiento; que en ese Movimiento sólo se hallan interesados unos grupos de jefes y oficiales ambiciosos; que el país está ausente de la guerra libertadora; que la opinión se alza frente al Generalísimo Franco; que si se dejara a los españoles en libertad de dar su parecer, se inclinarían automáticamente y en masa del lado de los rojos... Estas y otras simplezas semejantes se dicen y se publican sin la menor sombra de responsabilidad intelectual, ni siquiera informativa. Cuesta mucho trabajo leerlas con paciencia, porque tales afirmaciones son enormes mentiras y quienes se hayan tomado la molestia de estudiar los orígenes y desarrollo de la guerra de España lo saben a todas luces. Si el Movimiento fuese simplemente «una militarada», estaría destrozado y aniquilado desde hace mucho tiempo. Si al lado de Franco no se hubiera incorporado una gran parte de la sociedad española, nada de cuanto acontece tendría sentido. Provincias enteras, la clase media en bloque, un altísimo porcentaje de las clases que llamaríamos profesionales, las representaciones jerárquicas de lo mejor y más granado de nuestra vida interior, dieron el día 18 de julio de 1936 el «viva España», y no fué necesario dictar decretos de movilización para que acudieran los voluntarios a las armas, ni emplear medios coactivos para que los frentes se poblaran de mozos magníficos, resueltos a dejar la vida en el empeño, porque tenían la secreta conciencia de que en ello iba la existencia digna de la Patria.

Si el mundo entero hubiese aceptado desde el primer día esta inatacable realidad, el desarrollo de los problemas producidos por la guerra española sería muy distinto, y es seguro que nos hubiéramos evitado muchos dolores e inagotables angustias.

En vez de seguir consumiendo las últimas posibilidades de la farsa, sería conveniente que todos, incluso los más ardientes enemigos de la Causa Nacional, aceptaran el imperio de la verdad y se atuvieran a él. En lugar de repetir, igual que un sonsonete aburridísimo, las palabras «rebelde» y «traidor», cuando se menciona el nombre de Franco, harían bien todos los países en abrir diálogo claro y limpio con el Jefe de las tres cuartas partes de España, con el Caudillo de diez y seis millones de españoles. O por lo menos, si les complace insistir en la injuria y arreciar en el agravio, arrecien e insistan, que eso, en el fondo, nos importa poco, porque estamos seguros de nuestra fe y cabalmente unidos a nuestra esperanza; pero no quieran pedir al Gobierno de Burgos, tras la ofensa, una concesión, tras el ataque villano, un gesto diplomático, tras el atropello de las más elementales normas de cortesía, el diálogo, tras la vejación, la sonrisa del amigo.

O Franco y su Gobierno existen a todos los efectos, como Gobierno de España, como representación de la España nacional y libre, o no existen de ningún modo. Es inadmisible que cuando hay intereses que salvar o pactos que negociar se hable y se trate de igual a igual con nuestros Ministros, y que, por otra parte, se les defina en la prensa y en los mítines como funcionarios de una usurpación y de una desleal rebeldía.

En España recibimos con mucha risa esa divertida paradoja de los periódicos que llegan cargados de injurias, al par que por las puertas de Irún la mártir, la incendiada siniestramente, entra un representante oficioso, un cónsul o un embajador, en cuya cartera van las cartas credenciales que ha de leer ante el «rebelde», o los proyectos de un tratado comercial que ha de aprobar el «traidor». Vayan estas advertencias como reflexión que me ha sugerido la lectura de unos periódicos de la Europa Central, pertenecientes a un país que estos días, precisamente, ha llenado de zalemas el aire de Burgos.

Manuel AZNAR.

CARTERAS PARA COLEGIO

Practiquísimos modelos en toda clase de pieles y precios, estilos y tamaños. Carteras de cuero que no se acaban nunca. Hechas como para muchachos. Grabamos las iniciales y nombres.

La Casa del Perro Neptuno No. 210 (antes 38.)

M.E.C.D. 2016

CHANCELL Y THREEMS ENVUELTOS HOY EN UNA GRAN CARRERA A MILLA

Chancell y Threems, los dos líders de la temporada actual en Oriental Park vuelven hoy a medirse en una competencia a más de milla. Los únicos pur sangs que han ganado siete carreras en este mitin estarán luchando por superarse en la carrera final de la tarde, evento que completan Whittle, Tom Jack Jr. Pretty Royal y Jimmy H.

En su anterior encuentro con estos ejemplares Threems, que lucía subido de grupo y que fué inscrito por menor precio que sus otros rivales, logró la victoria tras tremenda batalla con Jimmy H. En dicha competencia Chancell fué llevada muy al frente por Marrero, que es un magnífico jinete pero que no está acostumbrado a las peculiaridades de la yegua de los Crespo y esa ventaja inicial desmedida prácticamente derrotó a la hija de Chance Shot que fué superada en los furlongs finales.

Este nuevo encuentro de los dos líders llevando Chancell a Castell a bordo, que es el jinete que usualmente la guía, resultará interesantísimo entre otras razones por que Jimmy H. será también un rival de consideración y por que debe esperarse una mejoría destacada de Tom Jack Jr. sobre su última pobre demostración. Una gran competencia con que se cierra el programa sabatino, el primero de los tres que saborearán los fanáticos hípicos hoy, mañana y pasado mañana lunes festivo.

Arctic Land cargada con 118 libras y todo puede anotarse un nuevo triunfo. La yegua del Figurín Stable se encuentra en gran forma y en los seis furlongs de la jornada de esta tarde tiene espacio para contrarrestar cualquier entorpecimiento que pueda ocurrirle en las primeras etapas. Por otra parte, todos sus rivales van muy cargados y de estos consideramos a Step Aside el más duro por su mejoría de forma y por que nos parece difícil que Diplomatic pueda con ese peso de 118 libras que llevará, marcando el paso a través de seis furlongs.

RECIA BATALLA

Si Ejector parte bien puede ganar muy bien la cuarta carrera. Pero tendrá en Flo Along una contraria tremenda. En tres cuartos de milla la yegua que entrena Carlitos Rodríguez es muy peligrosa, especialmente si Ejector encuentra en Disruption una contricante de consideración en los primeros furlongs, como es de esperar. Disruption está en buena forma y es valiente por lo que habrá que esperar gran competencia del ejemplar de Murray.

En todas las carreras de esta tarde debe haber buena lucha. Forewarned, apesar de las averías que sufre en las patas, puede vencer al grupo de la justa inicial, con Bender Sport de fuerte rival. Toltec parece una de las cosas buenas del día en la segunda y Best Butter debe ser su contrario más destacado.

En la quinta nos gusta Omar Jones, aunque está en una de las competencias más difíciles de la tarde, por que Dick Weidel, Royal Lassie y Brown Supinet lucen con excelentes chances también.

Y en la séptima creemos que Imigert debe ganar ya. Ha venido mejorando el ejemplar de Genaro Riesgo y si repite la anterior contra June Bourbon es difícil que pierda este evento. Carsono, Decorous, Artistically y Roping cuentan con posibilidades de lucimiento en la justa que estamos comentando.

Recordad que mañana domingo y el lunes habrá dos grandes fiestas hípicas más, comenzando siempre a las tres de la tarde.

SPORTS · DIARIO DE LA MARINA SPORTS
PAGINA DIECISEIS — LA HABANA, SABADO, 3 DE SEPTIEMBRE DE 1938 — AÑO CVI

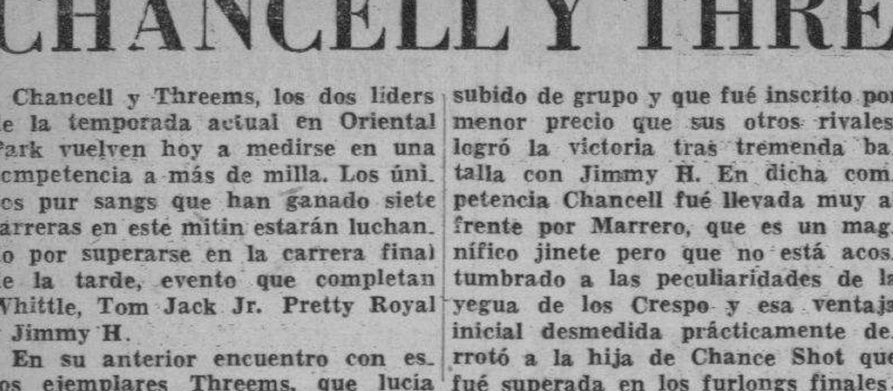

DESDE EL BULL PEN

Por PEDRO GALIANA

LOS PIRATAS GANARAN, PERO... ¿QUE SUCEDERA DESPUES?

Burleigh Grimes, como Bill Terry, no tiene la menor duda de que los Piratas serán este año los representantes de la Liga Nacional en la llamada Serie Mundial de base ball, pero, mueve la cabeza con disgusto cuando se le pregunta si el conjunto de Harold Pie Traynor ha de tener algún chance frente a la trouppe de Marse Joe McCarthy.

«Los Piratas ganarán el pennant este año, pero, eso no quiere decir que sean los mejores de nuestro circuito. El mejor team de todos es el Chicago, y el San Luis es el que mejor pelota ha estado jugando en las últimas semanas»—dice Burleigh.

«La presencia del novato Myers ha solucionado las dificultades de Frisch con su infield y la novena ha estado jugando maravillosamente en los últimos días. La verdad es que el San Luis hubiese dado buena batalla por el campeonato si Branch Rickey no hubiese cambiado a Leo Durocher. Gutteridge les fracasó en el short y Brown jamás dió la talla en el puesto».

«¿Los Piratas?... La verdad es que no tienen el mejor conjunto, aunque siempre se han llevado todos los breaks... Lo que más mortifica es que últimamente no han estado jugando como campeones, y esto significa que, cuando se enfrenten con los Yankees, serán derrotados con facilidad. La lucha será parecida a la que sufre un carro de mulas cuando choca con un camión».

Una serie de expertos, después de estudiar cuidadosamente las palabras del manager de los Dodgers, creen que tiene razón, y se inclinan a creer que si Yankees y Piratas chocan—como se encuentran actualmente—la serie no verá nunca el quinto game.

DETALLES DE INTERES PARA TODOS

En New York el boxeo no está considerado como un racket, pero, las actividades del Fiscal Dewey son tantas que, muchos promotores y managers quisieran tener la seguridad que el «hombre que comprometió a Hines» los dejará tranquilos por algún tiempo... Tony Galento, más delgado en estos días por su reciente enfermedad, ha sido condenado a «tres cervezas al día» por su médico privado... Jimmy Braddock asegura que se necesitarán tres años para «edificar» un peso completo capaz de conquistar a Joe Louis... William Harridge, Presidente de la Liga Americana, se siente desilusionado por el desplome de los Indios... En declaraciones que hizo en junio, aseguró que el team de Oscar Vitt estaría en la delantera hasta el «Día del Trabajo» (el lunes próximo)... Hal Schmacher está en malas condiciones y no puede lanzar con libertad... Damos las gracias al amable lector que nos felicita por haber sido esta columna la única que a través de toda la temporada mantuvo firme la idea de que «Los Yankees no tenían problemas», pese a que el Cleveland estuvo en el primer lugar durante largas semanas... Y agradecemos también al lector que nos comunica que «nunca considera completo su desayuno si no lee diariamente el Bull Pen».

Ojalá pudiéramos decir nosotros lo mismo.

Hack Wilson obligó una vez al Chicago Cubs que le pagese $200 por juego, mientras estuvo conectando home runs... En estos últimos días, empero, la comida se le ha puesto tan lejos que aceptó 50 pesos por figurar en dos matches de semi-profesionales... Los umpires de la Liga Americana han trabajado durante todo el verano con uniformes grises, y en los días de calor han salido al terreno en camisa... ¿Por qué no se les imita en la Habana?... Buddy Lewis usa el bate más liviano de las Grandes Ligas... No pesa más de 22 onzas... Tommy Farr ha decidido no regalar más fotografías suyas a sus admiradores... En las últimas dos semanas regaló alrededor de 800 y cada una le costó 28 centavos... El triunfo alcanzado por el equipo de base ball de la Marina representa el tercero en la historia de las Fuerzas Armadas, y, da una idea del empuje deportivo de los Marinos... Nuestra felicitación al manager Marsans por el éxito logrado... Barney Ross está pasando unas vacaciones por Atlantic Beach, y prefiere hoy día el base ball al boxeo... Cuando Monte Pearson dejó a los Indios de Cleveland en cero hits, cero carreras, un fanático se le acercó y le robó la gorra como souvenir... Monte dice que no se dió cuenta que estaba pitcheando un juego perfecto hasta el séptimo inning, que los fanáticos empezaron a alentarle desde los stands... «Primero creí que los Gigantes estaban haciendo algo interesante en San Luis»—dice Pearson. «Pero, miré la pizarra y no ví nada de particular. Entonces recordó mi pitching y comprendí que estaba alcanzando un juego perfecto».

Según Joe Williams, que entiende mucho de estas cosas: Burleigh Grimes ha terminado ya como manager de los Dodgers de Brooklyn, pero, pese a lo que se dijo, entonces, Leo Durocher no será el sucesor... La designación recaerá entre Billy Herman y Jimmy Wilson... Larry McPhail, del Brooklyn, cree que los Yankees ganarán la Serie Mundial invictos, POR QUE ESTE AÑO NO HAY UN TEAM QUE VALGA LA PENA EN LA LIGA NACIONAL... Y, esto devuelve a Tom Meany todo el prestigio que perdió cuando la Liga Americana perdió el match de las Estrellas... Meany fué el que, a raíz de terminarse la Serie Mundial del año pasado, aseguró en un artículo que se publicó en el Saturday Evening Post que la Liga Nacional era OTRA LIGA MENOR... Eddie Brannick y los Gigantes no vieron con buenos ojos ese artículo y dejaron de hablarle a Meany por algún tiempo... El triunfo de las Estrellas de la Nacional sobre la Liga Americana puso a Tom en falsa posición, pero por la forma en que se está decidiendo el campeonato de la vieja Liga, se transforma en el profeta del momento...

CURIOSIDADES:

Un diario de New York insiste en que los Piratas no tienen más punch que el ganador del campeonato de la Liga Internacional.

Oscar Vitt, se entretiene ahora en explicar su situación, asegurando que «nunca dijo que los Indios iban a ganarles a los Yankees, sino que PODIAN TENER ALGUNA SUERTE»...

Los Indios, empero, tienen bien ganada la fama de ser los peloteros que más pronto se rajan ante el fuego.

Lo único que le faltaba al Brooklyn era—contratar a un loco. En estos días se acaba de saber que Mickey Cochrane firmará para jugar con los Dodgers en 1939.

Federico frente a Sarmiento, y Aníbal frente a Trecet en gran match del Frontón H.-Madrid

En uno de los seis estelares del magnífico programa. Los Montes van a un match tremendo contra Constante y Cubota. Mañana, y el lunes también formidables programas en el H. M.

Una función de colosales proporciones ofrece hoy la empresa del Habana-Madrid en los turnos de la matinée y la noche. Programa extraordinario que se repetirá mañana domingo y el lunes, por este ser día festivo también en razón de caer el 4 de septiembre en domingo este año.

Ibarlucea reaparecerá en el primero de la matinée llevando a Pedrito en los cuadros delanteros y ambos tendrán de rivales fuertes a Torres y Buendía, en un match-aperitivo que es precursor de lo mucho bueno que se presentará después. Finalizado este match, el turno intermedio será consumido por cuatro atletas en admirables condiciones actualmente: Federico y Aníbal, Sarmiento y Trecet. La mejoría destacada de Venancio y el juego seguro y firme del acróbata permiten esperar una cooperación decidida a la labor impecable que deben rendir el chamaco y el Abogado en este partido de sensaciones.

La tarde finalizará con un encuentro estelar tan lleno de emociones, como el anterior cuando los hermanos Montes salgan a la cancha a medirse con Constante y Cubota. Equilibrio magnífico en lo que se destaca en este partido en que los pinareños lucen con una pequeña ventaja sobre sus rivales.

Por la noche, la cosa continúa en grande. Federico vuelve al asalto, esta vez con el Tenor en la zaga y frente a Montes menor y Aníbal, pareja que triunfa con bastante frecuencia y presentará una batalla terrible a sus grandes contrincantes. Y para cerrar con cinta azul la función sabatina Pascau y Trecet, Sarmiento y Uria batallarán ferozmente por la victoria en el turno último del colosal menú.

Un verdadero dolor de cabeza para los señores catedráticos, fué el partido estelar que se ha jugado anoche en la Bombonera de Belascoaín. La intendencia hubo de combinarlo en la forma siguiente: Montes menor y Cubota, blancos, contra Pascau y Gayarre azules. Desnivel de cinto tantos en el tanteador, en la primera decena, a favor de los blancos. Igualada a 19, 24, 26 y 28. Un remate magistral del guajiro de «Las Martinas» hace correr un cartón más a su favor. Un remate de Pascau que le da en la chapa hace que Montes menor y Cubota se anoten tan discutido encuentro.

Repetimos que ha sido un emocionante partido y que vencedores y vencidos recibieron grandes ovaciones de los fanáticos.

Resultado de la funcióon de anoche

PRIMER PARTIDO: Ganador los azules.

PRIMERA QUINIELA: Ganador: Bernal.

SEGUNDO PARTIDO: Ganador: los blancos.

SEGUNDA QUINIELA: Ganador: Rementería.

TERCER PARTIDO: Ganador: los blancos.

PROGRAMA DE LA FUNCION CORRIDA DE HOY A LAS 3 P. M.

Primer partido a 25 tantos: Pedrito e Ibarlucea, blancos, contra Torres y Buendía azules. A sacar ambos del cuadro catorce y medio.

Primera quiniela a 6 tantos: Pedrito, Ibarlucea, Torres, Buendía, Aníbal y Bernal.

Segundo partido a 30 tantos: Federico y Aníbal, blancos, contra Sarmiento y Trecet, azules. A sacar los primeros del catorce y medio y los segundos del catorce.

Segunda quiniela a 6 tantos: Federico, Sarmiento, Trecet, Montes m6enor, Constante y Cubota.

Tercer partido a 30 tantos: Hermanos Montes, blancos, contra Constante y Cubota, azules. A sacar ambos del cuadro 14 y medio.

POR LA NOCHE A LAS 8.30

Primer partido a 25 tantos: Torres y Rementería, blancos; contra Salvador y Bernal, azules. A sacar ambos del cuadro catorce y medio.

Primera quiniela a seis tantos: Torres, Rementería, Salvador, Bernal, Aníbal y Gayarre.

Segundo partido a 30 tantos: Federico y Gayarre, blancos, contra Montes menor y Aníbal, azules. A sacar los primeros del catorce y medio y los segundos del catorce.

Segunda quiniela a 6 tantos: Federico, Montes menor, Pascau, Trecet, Sarmiento y Uria.

Tercer partido a 30 tantos: Pascau y Trecet, blancos, contra Sarmiento y Uria azules. A sacar ambos del cuadro catorce y medio.

Nota: Mañana domingo y el lunes grandes funciones corridas.

Se dará esta noche el Carnaval de Relevos

Resulta el evento de esta noche un formidable acontecimiento deportivo. Las estrellas de la natación cubana han de tomar parte en los distintos heats que integran el programa

Todo está preparado para el grandioso festival deportivo y social que se celebrará esta noche en el Club de la Reserva Militar, bajo la denominación de III Carvanal Acuático de Relevos, en el que se reunirán más de ciento setenta nadadores criollos formando la más admirable concentración de ases de la piscina que ha tenido lugar en Cuba y que rompe todos los recorls existentes, pues resulta superior, inclusive, que el Acuático del pasado año.

Los más notables nadadores nacionales de uno y otro sexo y de todas las categorías, perfectamente inscriptos en un programa de diez eventos regulares en opción a seis trofeos y catorce medallas y dos pruebas de exhibición, una de ellas femenina, completan el programa que se iniciará a las nueve de la noche y que durante más de dos horas servirá para deleitar a los amantes de la natación y el diving en un «meet» amplísimo y muy brillante que dejará clausurada la campaña de natación para 1938.

Evento de fino corte, organizado y preparado con todo tacto, el III Carnaval Acuático de Relevos que se llevará a cabo esta noche en el Club de la Reserva Militar, en un marco de esplendor insospechado, debe llevar hasta los dominios de la popular entidad, en el Reparto Kohly más de tres mil personas, pues se trata del más admirable evento social y deportivo del año, el que, aparte de reunir a los más connotados nadadores criollos, como hemos manifestado antes, tendrá un formidable baile que será amenizado por tres reputados conjuntos musicales y en el curso del cual serán entregados los trofeos y medallas a los clubs y atletas triunfadores.

Todos los ases

Sin una sola excepción y como para demostrar claramente la razón de que Cuba ostente los campeonatos olímpicos centroamericanos de natación para atletas de los dos sexos, en el III Carnaval Acuático de Relevos de esta noche en el Club de la Reserva Militar, donde precisamente se iniciaron estos clásicos de la natación cubana en el verano de 1936, cuando en aquel lugar funcionaba el Columbus Yacht Club, los grandes campeones de la natación cubana desfilarán por la piscina desde las nueve de la noche siguiendo un programa de diez eventos que han de gustar extraordinariamente y en el que se registrarán es- [illegible] duelos.

NORBERTO AGUADO, prometedor nadador, quien en recientes competencias libres de natación, obtuvo el primer lugar en los 200 metros libre estilo, contra un nutrido «entry»

Las cinco pruebas femeninas encierran atractivos insospechados. Rompiendo la marcha hacia una brillantez que dejará gratos recuerdos en el ánimo de los espectadores, estará el evento de diving, con un duelo formidable en el que se lucirán Margaret Chapman, la doble campeona olímpica de clavados y la pequeñita Mary Carvajal, campeona nacional senior de 1938. Margaret y Mary, consumadas artistas del trampolín, en unión de Carlota Fowler, segundo lugar en el Carnaval Acuático del pasado año y de las hermanitas Silvia y Gloria Heller, campeona novicia la primera, ofrecerán un «show» de altos vuelos que nadie debe perder.

En otros eventos aparecerán nada menos que Ruth y Edilia Gil, Rosita Antich; Melba García; Nena Firmat; Olguita Agüero; Beba Silverio; Lourdes Fernández; Silvia García Navas; Florence y Grace Mc Govern; Kitty Brown; Alicia Mata; Ermina Odoardo; Nelsy Rousseau; Natalia Heller; y otras muchas, las cuales aparecerán en los siguientes eventos: 100 metros libre estilo, 60 metros medley swim; 60 metros medley relay; relevo libre estilo de 160 metros y diving, ya mencionado. Además, Lourdes Fernández, campeona junior y Natalia Heller, campeona novicia, sostendrán un «mach race» especial de 200 metros libre estilo, que será precisamente el primer evento de la noche, a las nueve en punto.

CINCO GRANDES EVENTOS

Pero en realidad donde el III Carnaval Acuático de Relevos botará la pelota será con los cinco grandes eventos masculinos. Precisamente el medley relay de 120 metros constituye un «show» que ningún fanático debe perder. Alberto Raurell, Isidro Cordovés y Paco Firmat, formando el team del Casino Deportivo, son considerados fuertes favoritos, pero mucho tendrán que luchar para eliminar del camino a la Escuela Naval (Rolly Reyes Gavilán, Rafaelito Suárez Moré y Alfredo Fontana) y al Habana Yacht Club (Alfredo Longa, George Fowler y José Carrillo. Otros competidores distinguidos son la Universidad de la Habana con Ramírez, Tato Foyo y Jorge Escobar, el Miramar y el Círculo Militar y Naval.

En los revelos de pecho y espalda y libre estilo de distancia especiales se agruparán grandes ases como Rafael Tejada, Charles Beale, Lin del Valle, Coquito Pertierra, Manolo Galdo, Leslie Pantín, Jesús Leyte Vidal, Pepe Fernández, Mariano Prats Panchito Fránquiz, Sabucedo, Tapy Chapman, Roberto Cación, Jacobo Sánchez, Reinaldo Rodríguez, Paúl Lancella etc.

Castillito, el insuperable campeón de diving, unido a Chapman, López Oña, Alberto Villageliú y otros tendrá a su cargo el «show» formidable de clavados de fantasía.

EN ENCUENTRO DE BATAZOS, LOS ST. LUIS CARDS, GANAN

Esto redujo la delantera de los Piratas en su Liga a unos seis juegos y medio

PITTSBURGH, septiembre 2. AP. Los «resucitados» Cardenales de San Luis, acumularon un gran carrerale en tres innings hoy y le sacaron una nariz a los leaders de la Liga, los Piratas de Pittsburgh, 10 por 11, en el único game celebrado en el circuito.

La derrota costó a los Bucs medio juego en la delantera y ahora están a seis games sobre el Cinci y Chicago que estuvieron ociosos.

SAN LUIS

	V.	C.	H.	O.	A.	E.
Moore, c	5	0	0	2	0	1
S. Martin, 2b	5	1	3	1	3	0
Padget, rf	4	1	2	2	0	0
Medwick, lf	5	2	3	2	1	0
Mize, 1b	3	3	2	11	1	0
Gutteridge, 3b	5	3	3	0	1	1
J. Brown, ss	5	1	2	2	4	1
Owen, c	5	0	1	6	1	0
Weiland, p	2	0	0	0	2	0
McGee, p	1	0	0	1	0	0
Totales	40	11	16	27	13	3

PITTSBURGH

	V.	C.	H.	O.	A.	E.
Handley, 3b	5	1	1	1	3	0
L. Waner, cf	5	2	3	2	1	0
P. Waner, rf	5	1	2	2	0	0
Brubaker, ss	3	2	0	2	0	0
Jensen, zzz	1	0	0	0	0	0
Rizzo, lf	4	3	2	4	0	0
Suhr, 1b	5	1	3	9	1	0
Young 2b	5	0	3	1	2	1
Todd, c	5	0	0	5	1	0
Blanton, p	2	0	1	1	1	0
Bowman, p	0	0	0	0	1	0
Tobin, z	1	0	0	0	0	0
Manush, zz	1	0	0	0	0	0
Swift, p	0	0	0	0	1	0
Totales	42	10	15	27	11	1

1. bateó por Bowman en el 7o.
2. bateó por Tobin en el 7o.
3. bateó por Brubaker en el 9o.

ANOTACION POR ENTRADAS

San Luis . . . 000 353 000—11
Pittsburgh . . 300 000 601—10

ESTADO DE LOS CLUBS

LIGA NACIONAL	G.	P.	Ave.
Pittsburgh	74	49	602
Cincinnati	68	56	548
Chicago	68	56	543
New York	67	56	545
Boston	61	60	504
San Luis	60	65	480
Brooklyn	55	67	451
Filadelfia	38	82	317
TOTALES	491	491	

LIGA AMERICANA	G.	P.	Ave.
New York	88	39	688
Boston	70	51	579
Cleveland	69	53	523
Detroit	63	53	523
Washington	62	63	496
Chicago	52	67	437
San Luis	44	77	364
Filadelfia	44	80	355
TOTALES	490	490	

JUEGOS SEÑALADOS PARA HOY

Liga Nacional:
Filadelfia en Boston.
San Luis en Pittsburgh.
Nueva York en Brooklyn.
Chicago en Cinci (2).

Liga Americana:
Boston en New York.
Washington en Filadelfia.
Detroit en Chicago.
Cleveland en San Luis.

SUSTITUYEN A PETE SARRON PARA LA PELEA CON BABY MANUEL

BIRMINGHAM, Ala. Septiembre 2 (AP).—Sammy Magro, peso ligero italiano, sustituirá al ex campeón Petey Sarron en el match que éste debía efectuar el ocho de septiembre frente a Baby Manuel, el campeón cubano. Jimmy Erwin, el promotor, anunció el cambio después de enterarse de que Sarron no podía pelear por tener que aceptar antes un bout con Kid Yucatán, en Washington, el 3 de octubre.

SELECCIONES DEL «DIARIO»

Por BLUE WRACK

PRIMERA CARRERA 5½ furlongs
1.—Forewarned.
2.—Alfred C. M.
3.—Bender Sport.
4.—Trianon.

SEGUNDA CARRERA, 5½ furlongs
1.—Toltec.
2.—Best Butter.
3.—Aromette.
4.—Eager Belle.

TERCERA CARRERA, 6 furlongs
1.—Rose Hazen.
2.—Artic Land.
3.—Step Aside.
4.—Diplomatic.

CUARTA CARRERA 6 furlongs
1.—Disruption.
2.—Ejector.
3.—Flo Along.
4.—High Shoes.

QUINTA CARRERA 6 furlongs
1.—Royal Lassie.
2.—Omar Jones.
3.—Dick Weidel.
4.—Buds Choice.

SEXTA CARRERA 1 mil. 60 yds.
1.—Friend Whitey.
2.—Up In Arms.
3.—Fleet Miss.
4.—Dutchy.

SEPTIMA CARRERA 1 mil. 60 yds.
1.—Decorous.
2.—Imigert.
3.—Artistically.
4.—Carsono.

OCTAVA CARRERA 1 mil. 60 yds.
1.—Threems.
2.—Jimmy H.
3.—Chancell.
4.—Tom Jack, Jr.

EMPUJADORES

Liga Americana:	
Foxx, Red Sox	134
Di Maggio, Yankees	118
Greenberg, Tigers	112
York, Tigers	108
Dickey, Yankees	105
Liga Nacional:	
Ott, Giants	99
Medwick, Cardinals	99
Mc Cormick, Reds	95
Rizzo, Pirates	88
Goodman, Reds	83

RED RUFFING ES EL PRIMERO EN GANAR 20 JUEGOS

Joe DiMaggio le respondió en condiciones, bateándole un home run un doble y un hit

NUEVA YORK, septiembre 2. AP. —Respaldado por el primer team completo que los Yankees han podido llevar al terreno en una semana, el gran Red Ruffing se convirtió en el primer pitcher que ha logrado ganar 20 juegos en esta temporada, al vencer hoy los campeones del mundo 6x4, a los Medias Rojas de Boston.

Junto con el retorno de Red Rolfe, Bill Dickey y George Seikirk al juego activo, el Rojo también tuvo la ayuda de la gran demostración ofrecida al bate por Joe Di Maggio para obtener por tercera vez consecutiva el honor de ganar 20 juegos en una temporada.

Su demostración de hoy no fué de las usuales. Le batearon 13 hits, mientras los Yankees sólo conseguían 8 a costa de Jackie Wilson y Emerson Dickman; pero recibió una hermética defensa con hombres en bases, particularmente de parte de Joe Di Maggio y Joe Gordon.

La ventaja del New York es ahora de 14 juegos completos sobre los Medias Rojas.

El score:

BOSTON

	V.	C.	H.	O.	A.	E.
Cramer, cf	5	0	2	2	0	0
Vosmik, lf	5	0	2	4	0	0
Foxx, 1b	5	0	0	5	1	0
Cronin, ss	3	1	1	1	2	0
Higgins, 3b	5	0	3	2	1	0
Chapman, rf	4	0	3	1	0	0
Doerr, 2b	5	0	0	2	2	0
Peacock, c	4	1	1	5	0	0
Wilson, p	2	2	1	2	2	0
Nonnenkamp, x	1	0	0	0	0	0
Dickman, p	0	0	0	0	0	0
Totales	39	4	13	24	6	0

1 bateo por Wilson en el 8o.

NUEVA YORK

	V.	C.	H.	O.	A.	E.
Crosetti, ss	4	1	0	6	3	1
Rolfe, 3b	4	1	1	0	1	0
Henrich, rf	3	2	1	1	0	0
Di Maggio, cf	3	2	3	2	1	0
Gehrig, 1b	3	0	2	6	0	0
Dickey, c	2	0	0	5	0	0
Selkirk, lf	4	0	0	5	0	0
Gordon, 2b	4	0	0	2	5	0
Ruffing, p	4	0	1	0	2	0
Totales	31	6	8	27	12	1

ANOTACION POR ENTRADAS

Boston . . . 000 112 000—4
Nueva York . 301 000 20x—6

SUMARIO:

Di Maggio 4, Gehrig, Chapman, Higgins, Vosmik 2, Henrich. Two base hits: Gehrig, Cronin, Peacock, Di Maggio. Three base hit: Henrich. Home run: Di Maggio. Sacrifice: Rolfe. Double plays; Ruffing a Crosetti a Gehrig. Quedados en bases: New York 8, Boston 12. Bases por bolas: Wilson 6, Ruffing 4. Strike out: Ruffing 4. Wilson 5. Hits a Wilson 7 en 7 innings, a Dickson 1 en 1. Passed ball: Dickey. Perdió: Wilson. Umpires: Basil, Pipgras y Moriarty.

PROGRAMA PARA LAS CARRERAS DE HOY

PRIMERA CARRERA 5½ furlongs

Bender Sport	115
Trianon	112
Leo B.	x102
Walkedun	x110
Red Boy	x106
Forewarned	115
Bob Custer	x110
Most Wise	x110
W. Cookson	115
Alfred C. M.	115
También elegible	
Sea Lassie	x105

SEGUNDA CARRERA, 5½ furlongs

Black Dreams	115
Flying Sixty	110
Eager Belle	x105
Takes Time	x103
Ducaster	115
Aromette	x105
Fractius	115
High Quality	x110
Toltec	x110
Best Butter	115
También elegible	
Toncon	111

TERCERA CARRERA, 6 furlongs

Lugen Lugage	x115
Beautiful Gean	118
Diplomatic	118
Step Aside	120
Arctic Land	118
Rose Hazen	112

CUARTA CARRERA 6 furlongs

Disruption	x104
Hail	109
High Shoes	114
Flo Along	x106
Ejector	x109
Busy Sally	108

QUINTA CARRERA 6 furlongs

Buds Choice	113
Oakwood Belle	113
Noreda	111
Dick Weidel	116
Royal Lassie	115
Omar Jones	x115
Exception	x108
Brown Supinet	x110

SEXTA CARRERA 1 mil. 60 yds.

Up In Arms	114
Fair Brand	114
Fleet Miss	x103
Friend Whitey	x109
Dutchy	114
Capablanca	x106

SEPTIMA CARRERA 1 mil. 60 yds.

Carsono	109
Robrack	109
Laura S.	109
Imigert	x107
Rough Rider	109
Royal Guinea	x104
Artistically	102
Gallic	109
Roping	112
Incoloro	112
También elegible	
Decorous	107

OCTAVA CARRERA 1 mil. 60 yds.

Whittle	x105
Tom Jack Jr.	110
Chancell	111
Pretty Royal	111
Threems	x109
Jimmy H.	114

Soldado Alvarez y Oscar Moré en un match semi-final del torneo de los pesos ligeros, esta noche

Se han alterado los bouts estelares de los programas de esta noche y de mañana, domingo. La entrada es gratis mañana con motivo de la festividad del 4 de Septiembre. Gesto de Mariné

Una grata noticia tenemos que dar hoy a los aficionados del boxeo, y es la de que las peleas del domingo, en opción al Campeonato de los Guantes de Oro, son completamente gratis para los aficionados. Un gesto que tiene que agradecer la afición al Comandante Jaime Mariné. Presidente de la Comisión Nacional de Boxeo y Director General de Deportes, contribuyendo así al número de festejos que se efectuará dicho día —4 de septiembre,— con motivo de celebrarse el quinto año del triunfo de la Revolución.

Sobre los bouts estelares de los programas de esta noche y de mañana, tenemos que decir que han sido alterados. El Soldado Enrique que estaba matcheado para pelear con Gregorio Gutiérrez, se ha enfermado, y por esto se han tenido que alterar los programas. Pero los mismos no han perdido en interés, sino todo lo contrario, como enseguida van a ver. La primera pelea estelar a cinco rounds, de esta noche, será entre Bertico Ramos y Ernesto Falero, y el bout estelar, a la misma distancia, entre el Soldado Alvarez y Oscar Moré. Hay gran interés para este match, ya que se trata del semi-final del torneo de los pesos ligeros. El ganador será enfrentado próximamente contra Ramón Casanovas, y finamente el triunfador de este encuentro disputará el derecho a la faja contra Mario Baeza.

Las peleas estelares de mañana domingo, y en las que como ya dijimos, son gratis para el público, pelearán Manuel Martínez y David Pluma, en el primer combate a cinco rounds, y en el segundo y final, Lorenzo Collazo y Rubén Aldama.

A continuación publicamos los siete primeros bouts de esta noche:

Primera Pelea: (100 libras)
Alvaro Román y Arcadio Valdés

Segunda Pelea: (112 libras)
Manuel Chavez y Pedro Lovera

Tercera Pelea: (135 libras)
Adolfo Espinosa y José Blanco

Cuarta Pelea: (105 libras)
Pedro Herrera y Domingo Goya

Quinta Pelea: (126 libras)
Manuel Martínez y David Pluma

Sexta Pelea: (118 libras)
Roberto Ferrer y José P. Montesinos

Séptima Pelea: (136 libras)
Oscar Rivero y José Ferrer

Almendares y Habana iniciarán la jornada profesional en el Gran Stadium Cerveza Tropical; Oct. 22

Los eternos rivales, con buenos teams, han de presentar un bonito espectáculo a los fanáticos. El Cuba jugará en Santa Clara. Julio Fránquiz quedó encargado de confeccionar el schedule

Movido mitin celebró en noche pasada la Liga Nacional de base ball profesional, bajo la presidencia del doctor Jesús A. Portocarrero y con asistencia del secretario doctor Carlos Ledón, los delegados de los clubs Horacio Alonso, de la Habana; Santiago Rodríguez, del Cuba; Emilio de Armas del Santa Clara; y Raúl Villegas del Almendares y de Adolfo Luque, manager de los Alacranes. Presente también el Sr. Julio Fránquiz, anotador y compilador de la Liga y los periodistas Ricardo G. Menocal y P. Martínez Bauzá.

Se acordó por la Liga, que los contratos de los jugadores tenían que ser presentados del quince al veinte de octubre. Los nuevos jugadores, como especifican los Estatutos del Organismo, con 24 horas de anticipación a la celebración del juego.

Se encomendó a los doctores Portocarrero y Ledón, la confección de un modelo de contrato.

LOS JUEGOS INAUGURALES

Se trató ampliamente de los juegos inaugurales, acordándose que fueran los siguientes:

En el stadium Cerveza Tropical, Almendares y Habana. En Trinidad y Hno. Santa Clara, Cuba y Santa Clara.

En ambos parques habrá las tradicionales ceremonias del lanzamiento de la primera bola e izar la bandera del club Santa Clara campeón de 1937 a 38. A cada parque, concurrirá una banda de música.

Como saben nuestros lectores, la contienda nacional de 1938 a 39 dará comienzo simultáneamente en los dos terrenos el sábado 22 de octubre a las tres de la tarde.

La Liga, por unanimidad, acordó solicitar una entrevista con el comandante Jaime Mariné, Director General de Deportes, prevaleciendo el criterio de que debe haber cordiales relaciones entre ambos organismos.

Por el Sr. Julio Fránquiz se presentó un proyecto de schedule del cual se repartió copias entre los delegados de los clubs, para que sea discutido en la próxima sesión, jueves ocho del corriente.

REFORMA DE LOS ESTATUTOS

Se trató, así mismo de la conveniencia de reformar algunos artículos de los Estatutos y para el lo se citará expresamente en fecha próxima. Estas reformas se tomarán en vista del nuevo sistema que será usado este año, que no es otro que el sistema de empresas, por tanto tiempo pedido por los fanáticos y que a nuestro juicio es el paso de avance más destacado que se ha dado en el pasatiempo nacional.

BASE BALL PROFESIONAL: — Indiscutiblemente la Liga Nacional de Base ball profesional está trabajando con entusiasmo y acierto y esto puede traducirse en una futura contienda nacional de primer orden. Por ello, todos los miembros del Organismo, merecen una felicitación.

ATLETISMO:—El atletismo es un deporte básico, natural que ofrece notables facilidades a quienes lo practican para iniciar y vencer rápidamente cualquiera de los escollos que puedan presentársele al cultivar otra rama deportiva.

La Dirección General de Deportes comprendiéndolo así, ha nombrado señores capacitados para que paseen triunfantes las sedas atléticas cubanas, aconsejando a la juventud, proporcionándole los medios necesarios para que en poco tiempo puedan convertirse en grandes atletas en campo y pista.

Muy pronto, la dirección general de Deportes, publicará los lugares de la Habana, donde se construirán los campos deportivos dedicados al Atletismo. Y, también designará a los señores que tendrán a su cargo los grupos de jóvenes que admirablemente dirigidos, formarán los squads en los distintos barrios habaneros.

AMATEURS ACES por DAN

—El match Cubaneleco-Hershey
—Llegó Enrique Cartaya.
—De la Cruz es el líder.

Los eléctricos del Cubaneleco no han perdido un sólo match en la segunda vuelta del campeonato de base ball amateur, y mañana se enfrentan con los azucareros de Hershey... Mingolo del Monte irá a la loma de fuego, y el zurdo ha prometido a sus paisanos de Oriente una victoria sensacional... Del Monte tiene condiciones y ha logrado bonita reputación por la Habana desde que debutó, pero, la prueba de mañana será la decisiva... Hasta que no derrote al Hershey, que es el team más completo de la Liga, no podrá decir que ha triunfado en la Liga Nacional de base ball amateur. Por eso todo el mundo debe darse cita a los terrenos del Cabaneleco, para presenciar las actividades de los muchachos... Hershey dependerá de su mejor pitcher, desde luego... Los favoritos de la Liga están situados en bonita posición, pero, AUN NO HAN GANADO EL PENNANT, y, si encuentran muchos tropiezos en los matches que les faltan por celebrar, pudieran sufrir la misma experiencia del año pasado, cuando fueron conquistados por un home run de Valentín García...

—OO—

Al Hershey le quedan cinco desafíos por celebrar, pero, si alguno es suave, entonces nosotros no entendemos una palabra de base ball... Entre sus próximos contricantes están el Regla, el Fortuna, que se reforzará con Tamayo saco y Fajo, el Cubaneleco, que tiene a Del Monte en el box; el Yara, que siempre se hace sentir y la Universidad, que posee muy buenos bateadores y un pitcher, Guedes, que pudiera representar un dolor de cabeza para los azucareros... Esta noche tenemos la gran fiesta del Carnaval de los Relevos en la piscina del club de la Reserva, y, una bonita verbena en la Playa, a favor de los buenos empleados de ese lugar... Ramoncito, Jorrín, Manolo, Villanueva y los demás estarán a sus anchas en la fiesta!... Mañana, juegos de base ball de interés en los distintos parques de la Liga Nacional y uno interesante en la Playa... La novena de Perico Cardoso, que ganó el domingo pasado en forma decisiva, 12x6, piensa repetir, pese a que el team de Pepe Menéndez presentará un line up consistente.

—OO—

Ya no va el team de basket de la Marina a México... Y parece que la excursión ha tropezado con distintas dificultades... Nada firme se ha anunciado todavía, pero, ayer nos aseguraron que en la excursión sólo irá base ball y boxeo... Se encuentra en la Habana, aprovechando la fiesta del Labor Day, el popularísimo Enrique Cartaya, que desempeñó durante la temporada el center en el equipo de basket del Hispano... Cartaya está más delgado, pero, mantiene la vieja sonrisa que tantos puntos le valió por Marianao... Bienvenido!... La Federación de basket ball de la Unión Atlética de amateurs dará a conocer en la próxima semana quiénes son los atletas que han perdido ya su condición de juveniles y de juniors... Una estadística curiosa que se está llevando en ese sentido, y desde la próxima semana se hará la advertencia oficial, a fin de que ningún team practique hombres que después no pueden ser utilizados... Esto representa una ayuda más que hay que agradecerle a la Federación de basket ball, cuya labor en pro del deporte ha sido vista con buenos ojos por todos los buenos deportistas.

—OO—

Las estadísticas ofrecidas por la Liga Nacional de base ball amateur, en cuanto a pitching, señalan a Antonio de la Cruz, del Atlético, como el lanzador más efectivo del campeonato... Es el que menos carreras limpias ha permitido desde que se inició la season y mantiene un promedio de 0.73 en la temporada... Nico Corbo, Natilla Jiménez y Viciedo, son los más cercanos rivales de De la Cruz... Caso que usted se encuentre apurado y no pueda leer detenidamente los records, he aquí unos detalles de importancia sacados de esa estadística que acaba de hacer Eugenio de Torres: Badell, del Pilar, es el pitcher que más hits ha permitido, y el que más bases por bolas ha otorgado... Marrero ha pitcheado el mayor número de innings (133)... Ha terminado el mayor número de games (12)... Ha ponchado al mayor número de bateadores (97) y se ha visto con el mayor número de bateadores (485)... Natilla es el que más juegos ha ganado (11)... Badell el que más ha perdido (9)... Mendizábal el que más jonrones ha permitido... Badell, el que más triples ha consentido y Aguirre, del Yara, al que más dobles le han conectado.

—OO—

La Asociación Nacional de oficiales celebrará una importante reunión el próximo jueves... Es decir, un día después que Paco Muñoz, se entreviste con Ciso Camejo, presidente de la Federación de basket de la Unión Atlética... La Federación, incidentalmente, designará a los nuevos referees para que actúen en los campeonatos interiores de basket que han anunciado del Vedado Tennis y el Habana Yacht Club... De este modo ganarán experiencia y serán sometidos a un examen práctico... La Federación de basket ball ha buscado ya una interpretación standard para las modificaciones hechas a las reglas del deporte, y, puede asegurarse que para la temporada no habrá dificultades en cuanto a las decisiones.

—OO—

Francisco Díaz: La selección de bateadores que salió publicada en «Avance» no indicaba el mejor team que se podía formar con los mejores bateadores de la Liga Nacional de amateurs, sino el que podía combinarse con los atletas que «Más estaban bateando en aquellos momentos», lo que no es lo mismo, aunque parezca igual... Al terminarse la campaña, los periodistas harán su selección oficial del mejor team... Y marcarán quienes han sido los más distinguidos en el fielding y en el hitting durante la temporada... Hoy sábado se cierra el curso de cultura física y deportes en los 60 minutos de sports, tomando parte en el mismo todos los alumnos de la Escuela Nacional, y, se brindará otro sábado «Vitaminado», con grandes sorpresas para los fanáticos.

DESIGNADOS YA LOS UMPIRES DE MAÑANA

Ya están designados los umpires que han de actuar en los desafíos de baseball amateur fijados para esta semana... Atán y Magriñat, la popular pareja, actuará en el Stadium de la Universidad... Espiñeira y Flores serán vistos en el Vedado Tennis, y Lopito y Reyes en el Cubaneleco.

Los matches anunciados, son:

En el Stadium:
1:45 Fortuna vs. Vedado.
4:00 Pilar vs. Yara.

En el Vedado:
1:45 ADC vs. Regla.
4:00 Atléticos vs. Naval.

En el Cubaneleco:
1:45 Teléfonos vs. Cienfuegos.
4:00 Cubaneleco vs. Hershey.

M.E.C.D. 2016

ESTADOS UNIDOS Y AUSTRALIA INICIAN HOY LA LUCHA POR LA COPA DAVIS

Por Walter R. Douglass

NUEVA YORK (Exclusivo).—Mañana sábado, comenzarán a jugarse en el inmenso anfiteatro de Forest Hill—a dos cuadras de donde escribo estas líneas—los partidos de tennis que decidirán el campeonato mundial de tennis, cuyo máximo trofeo es la Copa Davis.

En el lujoso hotel que está al lado del anfiteatro, se sienta en un mesita, en el comedor al aire libre, Fred Perry, el inglés alto y simpático que durante muchos años fué el campeón del tennis. Su esposa, la rubia actriz del cine Helen Vinson, con un sweater rosado que hace perfecto juego con su cutis, está sentada al otro lado de la mesita y Perry, terminados los postres, aspira la nicotina de le inseparable cachimba y comenta lo que se puede esperar de la serie de 1938.

«Donald Budge se ganará el campeonato—dice Fred con autoridad. Perry ha jugado toda la tarde y sus pantalones de lona blanca, llenos del polvo de la cancha, su camiseta que pudo haber sido blanca y sus «sneakers» empolvados denuncian el deseo del ex-campeón de ser él también un actor del drama deportivo de la semana entrante, en vez de ser uno de tantos espectadores.

«Todo el mundo cree que Budge se hará profesional después de ganarse el campeonato de este año—dice Perry. ¿Y que sucederá entonces?—le pregunto yo. «Bill Tilden se ganó el campeonato siete años consecutivos y se hizo profesional; Vicent Williams, Susana Lenglen, Ellsworth Vines... y...

«Ya lo sé... y Fred Perry—suspiró el campeón inglés como si realmente le hubiera molestado la insinuación.—Pero ¿qué se le va a hacer?

—Es soberbio eso de jugar por la gloria del deporte... Pero a medida que los años van avanzando, comienza uno a pensar en el lucro. Como aficionado ha dedicado uno sus mejores años al deporte. Es justo que vea uno la retribución monetaria después de años en el deporte.

—Fuimos aficionados y nos graduamos. Hoy somos profesionales y el deporte continúa lo mismo que siempre. El mismo entusiasmo, las mismas multitudes, los mismos estadios.

—Budge es el mejor jugador del mundo actualmente. Si se hace profesional después de ganarse el campeonato, otros lo sustituirán. Tal vez no serán tan buenos jugadores como este pelirrojo californiano; pero en la competencia entre el material que haya disponible estará el interés.

—Si Budge se hace profesional, es posible que el campeón del año entrante sea el joven Bobby Riggs. Detrás de Riggs veo a Frank Kovacs, un muchacho de escuela de California que, en mi opinión, es ya un gran jugador.

—De momento sólo veo un competidor para los Estados Unidos: Australia. Yugoeslavia comienza a entrar en estos partidos internacionales con mucho entusiasmo, como se vió cuando derrotó a Inglaterra. En 1936 Adrian Quist, el australiano, me puso en aprietos. Quist es uno de los competidores más peligrosos ;pero la enfermedad que lo retuvo en cama este año, lo ha debilitado. Otro australiano, Mc Grath, me derrotó tres veces y en una cuarta ocasión me obligó a combatir en cinco juegos para poder quitármelo de encima. El año pasado Budge perdió en Australia. Pero ahora, con el Barón von Gram, fuera de concurso Donald Budge y Bobby Riggs serán supremos.

—En el campeonato de 1936 en Forest Hills, Budge que había adelantado sorprendentemente en un año, me tomó por sorpresa y me ganó el primer juego. En el quinto que era decisivo me llevaba una ventaja de 5-3. Noté que estaba nervioso y que servía con velocidad pasmosa. Decidí el jugar el todo por el todo, con el juego prácticamente perdido, cuando el árbitro le dió dos bolas nuevas. Se equivocó. Acostumbrado al servicio con las viejas les pegó tan duro que ambas cayeron lejos. Y gané ese juego, sencillamente porque en su nerviosidad, Donald se olvidó de la regla más sencilla del tennis: cuidarse de las bolas nuevas».

SPORTS DIARIO DE LA MARINA SPORTS

AÑO CVI — LA HABANA, SABADO, 3 DE SEPTIEMBRE DE 1938 — PAGINA DIECISIETE

TOPICOS FUTBOLISTICOS

—Insistimos en lo que dijimos sobre los árbitros.
—Una polémica entre equipos amateurs, sin importancia.
—Prepara el Hispano una fiesta a sus «basketbolistas».

Por «PETER»

Días pasados, comentando la inhabilitación del árbitro José Pagés sugeríamos la idea al compañero José María González Barros, Presidente de la Asociación Habanera de Arbitros, el que no trascendiera al público los castigos de los referees, por entender que esto contribuía a empequeñecer la moral de los mismos ante la afición.

El compañero Ernesto Azúa, comentó el asunto, diciendo que estaba de acuerdo con nosotros. Pero también se inmiscuyó en el asunto otro viejo amigo y compañero, Manolín Fernández de la Campa, y por el contrario que Azúa, entiende que no. Es decir, que deben hacerse público los castigos. Y sostiene que de no publicarse, los efectos serían peores, ya que cada aficionado lo comentaría a su manera, y a la postre la moral de los oficiales perdería más.

No queremos polémicas. Es más, lo mismo nos da que lo sigan haciendo, como que no. En todos los problemas balompédicos, lanzamos nuestro criterio, pero no nos enamoramos de él. Entre otras cosas, por la principalísima de que humanos al fin, podemos estar errados. Pero que conste al amigo Manolín, que no nos convence su argumento.

Ninguna institución seria en el mundo divulga las faltas leves de sus representantes. No lo hace la Policía, no lo hacen los militares, no lo hace Clérigo. Y cuando ninguna de esas instituciones lo hacen debe ser sin duda por algo, que nosotros interpretamos a nuestra manera.

No insistiremos sobre el asunto. Queda, pues, a la Organización Arbitral, hacer lo que mejor le plazca.

Y como nota final, vaya el siguiente detalle. En nuestra propia Asociación, en la de los periodistas, cuando uno de la clase comete una falta, se le amonesta, se le castiga, pero nunca los acuerdos son del conocimiento público, a excepción, como ya dijimos, en los casos graves, y por los cuales los delicuentes se hacen acreedores de ser expulsados de la Institución.

Hemos recibido una carta del señor Antonio Rodríguez Cancio, entrenador de la Academia «Unión Cincuenta», que trata sobre un problema que surgió hace días a raíz de haberse publicado en un colega, una fotografía de un team, diciéndose que había derrotado a otro.

A la verdad que de un caso sin importancia ninguna, los señores de la Academia Unión Cincuenta y los del Instituto de Marianao, han hecho una cuestión de estado, y con frecuencia se vienen enviado cartas a los periódicos. Los del Instituto cuentan las cosas a su manera, los de la Unión, arrimando la brasa a su sardina. Y el repórter, que no sabe quién tiene la razón, tiene que abstenerse.

Lo que tienen que hacer ambos clubs, el Instituto de Marianao y el de la Academia Unión Cincuenta, es olvidar el asunto. Que esos dimes y diretes no conducen a nada bueno.

El Instituto de Marianao ha retado a la Academia Unión Cincuenta para una serie. Y ésta está aceptada por el Sr. Rodríguez. Luego dispónganse ambos teams a jugar y olviden, repetimos, todas esas boberías, que sólo tienden a enfriar el rasgo de sportsmanhip que debe haber en todos los conjuntos amateurs.

Mañana domingo se efectuará la primera jornada de la séptima vuelta del Campeonato Regional de 1938, en el Campo Cerveza Polar. El programa de juegos y horario del mismo, es el siguiente:

—A la una y media: Deportivo Huracán y Racing. Arbitro: Gross.

—A las dos y cuarenta y cinco: Centro Gallego y Juventud Asturiana. Arbitrará Federico Guardia.

—A las cuatro y cuarto: Deportivo Hispano América e Iberia. Arbitrará: Pedro Soler.

Mañana comentaremos sobre este programa en el que la Juventud tratará de desquitarse unos de los tantos hierros que le han metido, y en el que el Hispano hará lo posible por mantenerse alejado de la Juventud, que es quien tiene el farol rojo.

Muchos atractivos ofrecerá el «Baile de Otoño» que está organizando el Club Deportivo Hispano América, en honor de sus equipos de basket ball para el día 17 del corriente en sus salones y canchas de Prado 615, altos, casi esquina a Monte.

En primer lugar figuran los dos grandes conjuntos musicales que han sido contratados para amenizar esta fiesta, y que son los más populares de Cuba en la actualidad, y se trata nada menos que de el Jazz Band de los Hermanos Le Batard, y de el famoso Septeto Casino, que constituye la sensación musical del año, podemos decir que en este aspecto el «Baile de Otoño» del Hispano es insuperable.

Otro de los atractivos estará representado por el Cabaret del Diablo con una decoración e iluminación especial, y que irá instalado en una de las canchas del Club, con un magnífico bar en el interior del mismo para comodidad de los asistentes. Además el show que se presentará a la una de la madrugada con los tipos más populares de nuestro ambiente teatral.

Centenares de invitaciones están siendo solicitadas en la Secretaría del Club por las más distinguidas familias de nuestra sociedad. Respecto a esto recordamos a las damitas que no la tengan que pueden solicitarlas personalmente en Prado 615 altos, casi esquina a Monte, o por el teléfono M-7504. Asimismo los caballeros podrán adquirir las entradas cuyo costo es de 50 centavos de manos de cualquier socio del Hispano o en la misma dirección que las invitaciones.

Advertimos que se limitarán las entradas así como las invitaciones para evitar aglomeraciones desagradables.

No lo olvide el día 17 en el Hispano América «El Baile de Otoño».

SPORTFOLIO

PREGUNTAS.

1.—Quién es la mejor tercera base de ambas ligas? Cuál ha sido la mejor primera base de todos los tiempos? Quién es la mejor segunda base fildeando de las dos ligas? (Cienfuegos).

2.—Quién es mejor Gómez o Hubbell? Ruffin o Allen? Quién era mejor, Whitehead o Herman? Cuál es el battin de Ott y de Mancuso? (Habana).

3.—Ha habido algún jugador (cubano o americano) que se haya llevado de aire las cercas del hight fiel del Stadium Cerveza Tropical, ya sea por territorio fair o faul? (Habana).

4.—Cree usted que Roberto Estalella tiene chance en el Washington? Quién es mejor Jorge Comellas o Monteagudo? Qué cree usted del equipo del Almendares que anuncia Luque? (Habana)

RESPUESTAS

1.—Red Rolfe, de los Yanks, es la mejor tercera base de las Mayores hoy día. Lou Gehrig aparece como la mejor primera base de todos los tiempos. Gehringer, del Detroit, es la mejor segunda base, fildeando, de las dos ligas. Gordon, de los Yanks, le sigue de cerca.

2.—Gómez tiene mejor record este año que Hubbell. Ruffing supera a Johnny Allen. Whitehead fildeaba más que Billy Herman. Ott sostiene un batting average de .317. Mancuso está bateando .343.

3.—Kip Collins, primera base de los Cardenales, se llevó la cerca del right field del Stadium Cerveza Tropical, de aire, pero por territorio foul (pasó la pelota por encima del sol), en uno de los juegos de la serie que celebraron los Cardenales contra el Habana y el Almendares hace años.

4.—El chance de Estalella para quedarse en las Mayores pasó ya. Comellas tiene mayor curva que Monteagudo, pero éste último parece más efectivo. El team del Almendares luce bien... tanto, que hasta nosotros estamos pensando en convertirnos en «almendaristas» por 1938-39.

Dirigir las preguntas a Pedro Galiana, sección Sportfolio. DIARIO

CELEBRARON AYER UNAS JUSTAS DE NATACION EN EL CIRCULO MILITAR

Los equipos de natación del Circulo Militar y de la playa de Caibarién celebraron ayer un interesante dual meet que tuvo como escenario la bella piscina del Círculo. Las demostraciones fueron excelentes, registrándose el siguiente resultado:

RELEVO MEDLEY 3x40 METROS. TIEMPO 1.32½:1.—CMN. J. C. Muñiz, Henry Washington, Heriberto Hernández; 2.—PMC. Orlando Sierra, Miguel López, Orozco.

100 METROS DE PECHO. TIEMPO 1.18: Henry Washington CMN; F Orozco PMC.

200 METROS LIBRE ESTILO. TIEMPO 3.08: José Matos CMN; R. Hernández PMC; Leopoldo Cadenas CMN; Aranguiz del Caibarién se desmayó faltándose 2 vueltas.

50 METROS LIBRE ESTILO: TIEMPO 31 F. Orlando Sierra PMC; Heriberto Hernández CMN; Juan Arroyo CMN.

60 METROS ESTILO DE ESPALDA. TIEMPO 52 F. Miguel López PMC; Julio C. Muñiz CMN.

100 METROS LIBRE ESTILO: TIEMPO 1.10. Orlando Sierra PMC; Gustavo Bestar CMN; L. Rodríguez PMC.

400 METROS LIBRE ESTILO: TIEMPO 6 F. Aranguiz PMC; Daniel Bestar CMN; Creso Borbonet CMN.

60 METROS MEDLEY SWIM TIEMPO 50 F. José Orozco CMN; F. Orozco PMC.

RELEVO LIBRE 4x40: TIEMPO 1.30. CMN. Henry Washington; José Matos; Jorge Fernández; Juan Arroyo. 2.—PMC; Orlando Sierra, Aranguiz; Miguel López; L. Rodríguez.

MARINA Y EL QUINTO JUEGAN ESTA TARDE EN EL STADIUM TROPICAL

Dos encuentros ofrece esta tarde la Liga de Base Ball Inter-Fuerzas Armadas en el Stadium de la Tropical, correspondientes a su actual contienda, los cuales, por tratarse de los últimos que ofrecerá este organismo en el stadium de la calzada de Columbia han de ser sumamente interesantes.

El programa completo que se ofrecerá, así como la hora de comenzar los encuentros es la siguiente:

1.30 p. m. Marina vs. Quinto.
4.00 p. m. Sexto vs. Séptimo.

Los dos matches han despertado interés en los fanáticos porque los del Quinto, Séptimo y Matanzas están luchando por quedar en el tercer lugar de la misma, y según el resultado de estos matches puede variar el estado de los clubs en estos tres últimos puestos.

Decall actuará de la Marina en el primer encuentro, mientras que Tamayo Saco lo hará del Quinto, haciéndolo en el segundo Campos por los de la Infantería de Columbia y Abreu por los del Séptimo Regimiento de la Cabaña.

DOS MANAGERS DE AMTRS. PERDERAN SU PUESTO EN 1939

Pero ninguno de los dos lo sabe todavía. Detalles de interés sobre la temporada

(Por PEDRO GALIANA

Dos managers del campeonato de base ball de la Liga Nacional de amateurs no lo saben todavía, pero, las directivas que rigen sus clubs están pensando seriamente en separarlos de sus puestos en el invierno, considerando fracasado el sistema que han empleado en la campaña... Los que saben de estas cosas dicen que Felipe Ballesté, del Fortuna, es uno de los receptores más inteligentes que tiene el base ball amateur... Y, estiman que solo él ha sido capaz de sostenerse en un puesto regular, estando completamente manco y sin batear... Los Tigres del Atlético modelarán su team para el año entrante y el manager Rojas se propone presentar muchas caras nuevas en el team... Aristondo, del Fortuna, tiene uno de los swings más perfectos del base ball amateur, y, con el tiempo ha de ser uno de los bateadores más peligrosos del amateurismo... De todos los players que se han visto este año en servicio activo en la Liga Nacional, Antonio Palencia, del Teléfonos y Jorge Santacruz, del Hershey, son los que mejores condiciones reúnen para triunfar como managers... Incidentalmente, el número de managers jugadores se ha reducido este año, grandemente, en el base ball amateurs... Con la retirada de Cordeiro, del Fortuna, quedan solamente: Alfonsito Rodríguez, del Cubaneleco, y Lopito, del Regla.

—o—

Fleitas, el catcher del Hershey, y producto cienfueguero, es el mejor novato del año entre los amateurs... Del Monte luce el mejor pitcher... López, del Atlético, el mejor catcher... Y, Reyes el mejor short... Un experto en base ball dice que Ugarte, del ADC, pudiera ser uno de los mejores infielders del campo aficionado si no fuese tan nervioso... Y, otro asegura que Coco_liso Torres, del Cubaneleco, no consigue mejor batting average porque se para muy pegado al home_plate... «Cuando Coco_liso bateó bien apartado, fué una sensación como hitter del Yara» —nos dicen... El Fortuna está terminando la temporada con el mejor trío de outfielners del campeonato... Delgado, Rodríguez y Aristondo, forman la combinación... Delgado mantiene firme su record de que ningún pitcher lo ha ponchado todavía en el campeonato... Justo Pérez, del ADC, se niega a admitir que es un veterano del game, y dice que «pocos novatos pueden hacer lo que él»... Justo nada por la mañana, juega varios partidos de hand ball por la tarde, y los domingos patrulla el centerfield como pocos pueden hacerlo en el campeonato aficionado...

—o—

Todos los jugadores amateurs están de acuerdo en que las bolas del zurdo Ojeda son las más difíciles de batear, solo que el hurler fortunista no acaba de adquirir suficiente control para pasarlas siempre por el plate... El infielder Castillo, del Regla, era una estrella en 1926, y hoy día, 12 años después, sigue luciendo tan efectivo como el mejor torpedero de la Liga... Muchos puestos del «All Star team» de este año serán fáciles de seleccionar, pero, cuando llegue el momento de escoger la tercera base los críticos van a tener que tomar en consideración muchos detalles... Para Reinaldo Cordeiro, empero, no hay otro third baseman como Luis Minsal... Un umpire decía el otro día que el pitcher De la Cruz era el único que siempre estaba por la goma... Otro opina que al zurdo Del Monte cuesta mucho trabajo contarle, por que corta muy frecuente las esquinas del plate...

BUENOS JUEGOS DE LA ORGANIZACION PARA MAÑANA DIA 4

Los muchachos se preparan para ofrecer un programa muy interesante a sus fanáticos

Si la Unión Fraternal mantiene su paso en la contienda beisbolera de la ODAC, y derrota al Deportivo La Fe, que es el team con que se enfrentará en la tarde del próximo domingo en el stadium Víctor Muñoz, calle 6 y 3, Vedado, a la una y media en punto, se mantendrá en el lugar de honor con una ventaja de medio juego sobre el Liceo Musical que se encuentra empatado en el primer lugar y vaca el domingo. Alfonso Quintana manager de los Unionistas mandará a la línea de fuego a su pitcher estrella Lombillo, mientras que Gregorio Xiqués enviará a Ortiz quien tiene que ofrecer una gran demostración si quiere vencer a los unionistas.

En el segundo turno lo cubren los conjuntos Centro Maceo y Artístico Cultural, esperándose que ambos con juntos ofrezcan una buena demostración en el mismo, por encontrarse el Centro Maceo en el segundo lugar, por lo que tiene que realizar su máximo esfuerzo para mantenerse en buena posición frente a la Unión Fraternal y Liceo Musical.

Como siempre una legión de fanáticos y damitas de los comités de damas de las sociedades participantes presenciarán estos importantes juegos.

El lunes día cinco, por acuerdo de la comisión de base ball se jugará un doble juego de los suspendidos por lluvia que son los siguientes:

A la una y treinta de la tarde: Liceo Musical vs. Deportivo La Fe

Y a las tres y cuarenta y cinco, el segundo, entre la Unión Fraternal y Antilla.

Ofrecerá la Marina interesantes regatas de shells el próximo día 5

El Club Naval ha convocado a unas interesantes regatas de shells y botes de 4 remos «Inter-Socios» que se celebrarán en aguas de la bahía de la Habana, a las 9 de la mañana del día 4 de septiembre, en conmemoración de esa gloriosa fecha. Las tripulaciones, tanto de los shellss, como de los botes, han sido preparadas bajo la supervisión del comandante Argüelles por sus principales remeros; Laffont, Prieto, Vallina, y García, esperándose rindan un bonito esfuerzo, si se tiene en cuenta que todos los que participarán son netamente «novatos». Los shellss y botes representarán distintas Unidades de la Marina de Guerra Constitucional.

En estas regatas de shells se comprobará la eficiencia del que ha sido construído en los talleres de la Marina de Guerra, por el jefe de carpintería, teniente Antonio Campos y un grupo de alistados a sus órdenes, llevando a la realidad una brillante idea del teniente coronel Arturo García Pujol, jefe de la Sección de Administración, que espera, si resulta bien la prueba, confeccionar un shells de 8 remos y shells para cada Distrito, de modo de realizar competencias futuras entre los mismos El shell que se acaba de hacer en los talleres de la Marina fué probado por la tripulación oficial de remos: Laffont, Vallina, García, Prieto, con su timonel Fontana, y la encontraron en condiciones.

Jueces: para estas competencias, que se realizarán bajo la dirección general del comandante Julio Argüelles y del capitán de Infantería, José Fernández, han sido designados los siguientes jueces: de salida, capitán Carlos Hernández, y de llegada, capitanes Rubén Montero y Miguel Batet y los tenientes Diego Valdés y Guillermo Driggs.

Premios: el coronel González, entusiasta deportista, donará una copa y medallas para los triunfadores en los shells, y la Directiva del Club Naval, dona copa para el primer lugar en las regatas de botes, y los tenientes coroneles Jesús Gómez Casas, Aurelio García Leal y Arturo García Pujol donarán las medallas para el segundo y tercer premio.

Boxeo: también el Club Naval ofrecerá una velada boxistica en los terrenos del Distrito Naval «Santiago Miguel A. Hernández», bajo la dirección del mentor de los boxers de la Marina, Willy del Pino. En esta velada participará toda la cuadra de la Marina, así como también los alistados que se han inscrito para boxear entre sí. El programa empezará a las 4 de la tarde. Los premios son de $5.00 para cada vencedor, y los dona el Club.

ARGARATE Y MAGUREGUI LES GANARON DE CALLE EN EL ESTELAR DE ANOCHE A ARRUTI Y CELAYA, DEJANDOLOS EN 25

Los ganadores jugaron muy bien en las tres decenas y apoyados en la indecisión de Arruti pasearon la distancia, dejándolos al final en 23 cartones. Celaya aguantó mucho

Desde hace largo rato, Argárate viene jugando con una consistencia notable. Hace muchas jornadas que Alejandro se mantiene en los finales con aire suficiente para terminar a buen tren y cuando él juega con bríos los últimos tantos, es difícil que pueda ser superado. Anoche le acompañaba Maguregui en los últimos cuadros y jugando con notable acoplamiento a través de las tres decenas, los dos terribles pegadores se impusieron fácilmente a Arruti y a Celaya que abandonaron el ruedo con 23 tantos a su favor.

Argárate impuso su fuerte derecha y, trasteando con acierto a Celaya, lo obligó a la capitulación. Por otra parte, Arruti, que no acaba de demostrar a nuestros fanáticos, por qué obtuvo el derecho de discutir la supremacía mundial de la pelota vasca, representando a Miami, se limitó a defender sus cuadros, forzando a Celaya a una labor que le agotó totalmente, haciéndole lucir indefenso en los finales.

Frente a dos pegadores de la fortaleza de Argárate y de Roque, no puede oponérsele un solo hombre, y Celaya no podía mantener por mucho tiempo ese bombardeo sin cuartel que le hicieron los azules. Arruti, que sólo ha tenido ligeros destellos de grandeza en nuestro asfalto, perdió anoche bolas facilísimas en los comienzos y quizás ello influyera en su decisión de no arrastrarse sobre faroles difíciles.

El partido marchó siempre fácil para los ganadores. Arremetiendo desde que la diablesca de Pamplona pegó por primera vez en el frontis, Argárate y el Hércules de Motrico se impusieron para alcanzar una cómoda ventaja en la primera decena, y mantenerla hasta el final. La fase más interesante del partido cristalizó cuando después de estar 10 por 17 en su contra, el miamense y Celaya se acercaron hasta ponerse a 19 por 16. La lucha pareció entrar en una vuelta fatal; pero Maguregui se encargó de disiparla cuando colocó la píldora entre los contrarios, arrimando una derecha que llevaba dinamita por la lateral. Por esa vía, el popularísimo Roque ganó más de cinco cartones. Aprovechando que Arruti no se decidía a salir del cuadro 7, se cansó de colocar la píldora entre los cuadros 10 y 11, para convertirlos en tantos u obligar a Celaya a hacer devoluciones sobre las que Argárate se encargaba de hacer el fusilamiento inmediato, bien por la vía del remate por dentro o por el derechazo terrible al rebote que casi siempre burlaba los esfuerzos del zaguero blanco con el amargo «chi-cha».

Argárate jugó una enormidad a través de las tres etapas. Ello, unido al juego también brillante por todos conceptos de Maguregui que, como Argárate, está jugando muy bien en sus últimas salidas, resultó demasiado para una pareja que sólo pudo jugar a la defensiva ante el amilanamiento de su delantero.

En el primero de la jornada, Lucio y Escarza dejaron en 17 a Martín y Malluquiza.

Resultado de la función de anoche

Primer Partido

Lucio y Escarza, blancos 25
Martín y Malluquiza, azules 17

Primera Quiniela:
Ganador: MAGUREGUI.

Segundo Partido

Arruti y Celaya I, blancos 23
Argárate y Maguregui azules 30

PROGRAMA PARA HOY

PRIMER PARTIDO, a 25 tantos: Guruceaga e Iturriaga, blancos, contra Morales y Arrondo, azulee. A sacar, ambos, del cuadro número 10.

PRIMERA QUINIELA, a 6 tantos: Ituarte, Irigoyen III, Azpiri, Egozcue, Ecenarro y Elizondo.

SEGUNDO PARTIDO, a 30 tantos Ituarte y Ecenarro, blancos, contra Irigoyen III, Azpiri y Goitia, azules. A sacar, ambos, del cuadro 10.

SEGUNDA QUINIELA, a 6 tantos: Vallejo menor, Medizábal, Arriola, Andrés, Uriona y Salazar.

TERCER PARTIDO, a 30 tantos: Andrés y Salazar, blancos contra Vallejo menor y Arriola, azules.

ENTRE CAZADORES

—Un gran triunfo cubano.
—En un torneo de pesca.
—Las tiradas de mañana.

Tenemos que hacernos hoy en esta sección, eco de un triunfo que han obtenido en un torneo de pesca, varios cubanos, socios del Club de Cazadores del Cerro. Distintas veces hemos dicho que la ausencia en algunas tieradas de los mosqueteros que a Thorwald Sánchez tienen por Capitán, se debía a que ellos estaban pescando. Pero a la verdad que nunca supusimos que lo hicieran en un torneo de carácter internacional, y mucho menos, que lo hicieran representando a Cuba. No obstante, nada se ha publicado de ese triunfo, y por lo mismo, lo hacemos hoy nosotros desde la sección de «Entre Cazadores», ya que todos los componentes del equipo cubano, son tiradores de los buenos en la simpática sociedad del «Lucero».

El equipo cubano estaba representado por los tres Sánchez, Marcelo, Julio y Thorwald; Antonio Aguilera y los hermanos Cutom y Fico Mejer.

Véase lo que dice el despacho de la Prensa Asociada: «Liverpool, Nova Scotia, agosto 29. El equipo cubano ganó hoy el segundo torneo internacional de pesca, pescando dos atunes en el último de los tres dias de competencia. Los pescadores norteamericanos sólo cogieron un pez hoy, pero tomaron el segundo lugar, pasando al equipo que representa a Inglaterra, el cual regresó vacío hoy. Los cubanos compilaron cinco y medio puntos durante los tres días. El equipo de los Estados Unidos, que entró en el último día con medio punto de ventaja sobre los cubanos llegó a tres puntos y los pescadores, operando desde dieciocho botes de motor, cogieron un total de 32 peces. La mayor parte de ellos pesaron de 50 a 60 libras».

De manera que ya lo saben los socios del «Club de Cazadores» del Cerro». Cuando esos muchachos regresen, y concurran a las tiradas, sino a las de mañana, a las del próximo domingo, bien que lo pueden recibor con música. Que han ganado un torneo internacional.

Mañana domingo, se tira el campeonato Nacional del Platillos, por la mañana. Y por la tarde, última competencia de tiro de pichón, por el premio de José Río Ares. Al hablar de los probables vencedores en la justa de platillos, nada dijimos de Julito Cadenas, quien si regresa de Varadero para competir en el clásico, puede luchar por el primer lugar o queda en uno de los puestos en que hay medallas.

El capitán Pablo Cruz y Rodrigo Díaz, son los que más chance tienen una vez que se ha retirado de la justa, Jesús Capín.

PETER.

SURGE UNA NUEVA SOCIEDAD LLAMADA EL «ALMENDARES YACHT»

Dentro de breves días se dará cita la sociedad habanera en el «Almendares Riverside Yacht Club» que se encuentra situada en la calle de Calzada, esquina a 20, Vedado, en las márgenes del Río Almendares, cuya inauguración será un acontecimiento social, pues están al terminarse las obras de edificación de ese magnífico Club.

La noche de su inauguración lucirá una iluminación de bombillos eléctricos multiculores.

La Junta Directiva de esta sociedad estará integrada por los siguientes señores:

Presidente: Emilio Fernández Mendigutia; vicepresidente: José González; secretario: doctor Juan Morales Pedroso; vicesecretario: Arturo Ruiz Rangel; tesorero: Antonio Carasa; vicetesorero: Jesús Azqueta, y comodoro: Jorge Briñas.

INICIAN HOY LA JUSTA DE TENNIS DEL YACHT CLUB

Ricardo Morales, uno de los más destacados jugadores locales tomará parte

Continúa celebrándose con gran entusiasmo el Campeonato Interno de Tennis para socios e hijos de socios en el Habana Yacht Club, habiéndose celebrado en la mañana de ayer dos juegos señalados en el torneo para hijos de socios.

Los favoritos continúan imponiendo su juego para clasificar en los rounds superiores, y hoy tenemos reñidos partidos señalados entre buenos jugadores.

Esta tarde, sábado a las cinco se inaugura el Campeonato Interno para Socios, en el cual se han inscripto diez y seis jugadores. En el juego de inauguración se enfrentan Charles de Cárdenas y Raúl Portéla siguiéndole a las seis de la tarde el juego entre Gustavo Villoldo y Filiberto Rivero. El set para los preliminares se decidirá de tres a ganar dos.

A continuación damos los resultado de los juegos celebrados ayer por la mañana:

Resultado de los Juegos de Tennis

1. Pedro Carrillo eliminó a Roberto Mendoza por la véa de default.
2. Juan de Cámara eliminó a Andrés Castellá por la vía de default.
3. Luis Castellá eliminó a Fermín de la Cámara 6-2.
4. Ramiro Andino eliminó a Eugenio López Oña por la vía de default.
5. Ricado López Bosque eliminó a Arturo Sterling 6-3.
6. Mayito Portela eliminó a Pedro Carrillo 6-1, 7-5.

Juegos señalados para hoy sábado

Por la mañana: (Hijos de Socios).

9:00 a.m. Juan de la Cámara vs. Luis Castellá.

9:00 a. m. Ramiro Andino vs Gabriel Casuso.

10:00 a. m. Ricardo López Bosque vs. Rafael Echevarría.

Por la tarde: (Socios).

5:00 p.m. Charles de Cárdenas vs. Raúl Portela.

6:00 p. m. Gustavo Villoldo vs. Filiberto Rivero.

De acuerdo con las bases de la convocatoria, los jugadores que no estén listos para celebrar sus juegos a la hora señalada, los perderán por la vía de default.

Carlos Duquesne, Delegado de Tennis.

Habana, septiembre 2 de 1938.

GANA EL WASHINGTON

FILADELFIA, septiembre 2. AP.—Los Senadores de Washington derrotaron a los Atléticos, 4x2, hoy, gracias al pitching de siete hits del zurdo Ken Chase y al 20o. jonrón del año de Al Simmons.

Este también bateó un triple.

Anotación por entradas:		C.	H.	E.
Washington	010 020 010	4	10	0
Filadelfia	000 000 110	2	7	0

Baterías: Chase y Ferrel, por el Washington: Potter, E Smith y Hayes. por el Fila.

Sorteos Benéficos

18

FIJO

79

CORRIDOS

89 - 7

NO REHABILITARON EN LA UNION AL ATLETA P. ACHON

El Comité Ejecutivo de la Unión Atlética de Amateurs de Cuba, en su sesión de ayer, viernes 2 de septiembre, adoptó los siguientes acuerdos:

Empezar a contar los treinta días reglamentarios, a las siguientes solicitudes de inscripción: José Díaz Real, José A. Carruche, Gustavo García Castro, Alfredo González Bianchi, Israel Hernández Méndez, Angel Lamelas López; José A. López; Roberto Moreno Calvo; Juan P. Mesa Fariña, Ricardo Moré y Pendás. César A. Muñecas Caíñas; José A. Ortega Castellanos; Rafael Perdices Meilán; Eliseo Pérez Stable; José de la Rosa Cuevas y Gilberto Ruiz Pérez, por el Club Cubaneleco.

Aceptar, una vez transcurridos los treinta días reglamentarios, las siguientes solicitudes de inscripción: Oscar Meruelo Ocejo, por el Vedado Tennis Club; Humberto Dovo Acebal, por la Universidad de la Habana; y Alberto Villageliú Lasa por el Jaimanitas Club.

Aceptar la baja de los siguientes atletas: Jesús Seoane Carratalá, por el Club Ferroviario; Andrés Avelino Blanco, por el Cienfuegos S. S. Club; Joaquín Xiqués Graell, por el Club A. de Cuba; Jorge Mendoza, por el Vedado Tennis Club.

Darse por enterados del pase al profesionalismo de los atletas señores Miguel A. Díaz Piedra y Eduardo de las Casas.

Autorizar al atleta señor José Menéndez Riera, para competir en el Campeonato Junior de base-ball que se celebra en los terrenos de la Universidad de la Habana, en representación del Casino Español de la Habana.

Denegar el permiso solicitado por el atleta señor Dimas Figueredo, para tomar participación en juegos de exhibición, representando á otros clubs de base_ball.

Denegar el permiso solicitado por los atletas Guido Eppinger, Bebo Guasch, Arturo Rousseau, José E. Alonso, Jorge Medio y Reinaldo Rodríguez, para competir en el II Carnaval Acuático de Relevos, formando un team Libre.

Se acuerda conceder permiso a los clubs afiliados a esta Unión Atlética de Amateurs de Cuba, para participar en el Carnaval Acuático de Relevos de 1938, permiso que no se hace extensivo a los atletas que pretendan participar individualmente y no en representación de los clubs de los cuales son asociados y por los que están inscriptos en este Organismo.

Denegar la solicitud de rehabilitación presentada por el atleta señor Pedro Achón Oliva.

Declarar sin lugar la apelación establecida ante esta Unión Atlética de Amateurs de Cuba, por el Vedado Tennis Club, por medio de su representación legal ante la Liga, y en su consecuencia ratificar el fallo dictado por la Liga Nacional de Amateurs de Base-Ball de fecha 26 de julio de 1938.

Conceder veinte días de licencia, que comenzará a disfrutar el día 9 del que cursa al Secretario de este Comité.

Mike Jacobs ofreció a los pelotaris y a la prensa un gran lunch en el Hippodrome Theatre de New York

El Frontón de New York tiene el tanteador en la pared lateral. Se logrará un extraño y grato conjunto de colores. Pelotaris en camerinos de teatro. Enorme entusiasmo por la pelota vasca

NEW YORK, septiembre 1.—Mientras la legión de trabajadores da los últimos toques a la cancha, en uno de los salones del Hippodrome de New York se ha ofrecido un lunch a los cronistas deportivos de la Metrópoli, quienes parecen interesarse seriamente por el jai alai y por los pelotaris. Mike Jacobs, con un séquito de cooperadores, entre los que figura el viejo lobo del periodismo Walter St. Denis, fué el anfitrión y gustoso habló a los comentaristas de su propósito de implantar en esta ciudad el entretenimiento español, que ha triunfado en otras grandes poblaciones y que es un ejercicio en el que se manifiesta todo el brío, toda la hidalguía y todo el arrojo de los atletas que lo practican. Fueron invitados a este «lunch» de compenetración los periodistas de «La Prensa» y «La Voz», dos publicaciones editadas en español cuyas páginas están librando una amplia y efectiva campaña en pro del jai alai. Un comentarista deportivo del radio se encargó de proporcionar a los asistentes un rato divertido, al improvisar un show que hizo reir a todos. El as del micrófono, después de examinar una cesta, apostó a que sin haber nunca antes ensayado, enviaría la pelota al frontis la primera vez que hiciera la prueba. Se produjo un alboroto. El caballero del aire se despojó del saco, entregó el sombrero a un amigo, pidió la cesta, le enseñaron a atarla, y fué como una saeta a la cancha, seguido de más de doscientos curiosos, que hacían distintos comentarios, en un ambiente de gran expectación...

El hombre que tenía la convicción plena de que lo más fácil del mundo era despedir una pelota con la cesta de jai alia, ya antes el momento de la ceremonia, sintió cierto arrepentimiento y añadió que mantenía la apuesta, pero con la sola condición de que le dejaran primero ver cómo tiraba un pelotari. Berenson seleccionó a Pistón y el Artífice lanzó con la derecha, de arriba y muy suave...

—That's very easy—gritó el personaje.

Decidido metió la pelota en la canasta, dió un paso atrás, elevó el mimbre y sacudió el brazo. Se advirtió de pronto que todos los espectadores que estaban en la contracancha, echaban a correr, desparramándose en fuga loca. La pelota en vez de ir al frontis, equivocó el camino y milagrosamente no envió al hospital a uno de los invitados de Mike Jacobs.

El tanteador de la lateral

El frontón que ha sido construído en New York tiene el tanteador donde no lo ha tenido frontón alguno, donde a nadie antes se le había ocurrido colocar la pizarra anotadora. Está dentro de la lateral, en la parte más alta, bajo la raya roja horizontal que va del frontis al rebote. Es necesario que lo explique detenidamente. La pared izquierda tiene un gran marco de cristal donde se indican con números lumínicos los tantos de los partidos y quinielas. Como es fácil comprender, en muchísimas ocasiones la pelota tiene que pegar en esa superficie o, al menos, rozarla. Se ha empleado un cristal especial, capaz de soportar los golpes más fuertes con pelotas de jai alai, y las pruebas han sido del todo satisfactorias.

Como el Hippodrome tiene noventa camerinos, usados por las grandes compañías de teatro que actuaron en ese edificio en temporadas pasadas, a cada pelotari se le ha señalado un camerino, alguno de ellos con baño, ventilador y calefacción.

Veinte muchachas latinas—la mayor de 19 años—han obtenido empleo de acomodadoras en el Hippodrome. Lucirán unos trajes con falditas escarlatas, chaquetillas azules y boinas rojas. Los porteros usarán un extraño y pintoresco disfraz de raso negro, con unas capas encarnadas y sombreros calañeses. Si usted se pone a buscar el origen y razón de esta vestimenta, perderá la razón en difíciles e inútiles indagaciones históricas, pero se conseguirá un grato conjunto de colores, que dará a las veladas de pelota vasca en New York un aspecto original y deleitoso.

Los pelotaris, acostumbrados a la vida tranquila, a saltar de la cama a las cuatro de la tarde y acostarse cuando el sueño buenamente les asalta, están pasando en New York unos días de enorme inquietud... Continuamente se les cita a las oficinas del Hippodrome para sacar fotografías, para facilitar datos a la prensa, para firmar autógrafos, para hacer «dates» con los animadores de la radio... La realidad es que casi todos tienen grandes deseos de empezar a jugar, para que les dejen tranquilos en el trillo de sus vidas sin grandes complicaciones...

SECADES.

VENCEN LOS BUSHWICKS A LOS CUBAN STARS EN DOS BUENOS MATCHES

Waite Hoyt y Pattison dominaron a los players de José María Fernández, ganándoles los dos encuentros del doble header, con score parecido. El primero: 6 por 3, y el segundo: 6 por 2

Los Cuban Stars no han podido ganarle este año la serie a los Bushwicks. Hasta días pasados los criollos se mantenían cerca, 6 victorias por 5, pero, en el doble header celebrado en Dexter Park el domingo ultimo, que fué presenciado por 14 mil personas, los cubanos perdieron los dos desafíos, para quedarse a una diferencia de 8 juegos por 6.

Estos dos matches, que fueron pitcheados por Waite Hoyt y Johnny Pattison, dos ex big leaguers, tuvieron los siguientes scores;

CUBAN STARS

	V.	C.	H.	O.	A.
Valdés, ss	4	0	0	1	1
Carrera, 3b	4	1	1	2	1
Lope, cf	4	0	1	5	0
B-ks, lf, 2b	4	2	3	1	1
Ech-a, 2b-1b	4	0	1	6	2
Fabré, rf-lf	4	0	0	2	0
Fernández, cf	3	0	0	3	2
Ruiz, p	3	0	1	0	2
Díaz, rf	2	0	0	2	0
Totales	34	3	8	24	9

BUSHWICKS

	V.	C.	H.	O.	A.
M. D-n-d, lf-rf	5	1	2	2	0
Smith, 3b	5	2	2	3	2
Hall, cf	5	1	1	1	0
M-bkin, rf-1b	5	0	2	2	0
Rodgers, 1b	4	0	1	8	0
Mc Gee, 2b	4	0	0	3	6
Bergman, ss	4	0	2	1	2
Gall, c	3	1	3	6	0
Hoyt, p	4	1	2	0	1
Foley, lf	0	0	0	2	0
Totales	39	6	15	27	11

Cuban Stars .. .. 200 000 003—3
Bushwicks .. .. 200 400 00x—6

Empujadores: Rojo, Mishkin, Rodgers 2, Mc Donald, Smith, Echevarría. Errores: Valdés, Brooks. Quedados en bases Cuban Stars 4, Bushwicks. Stolen bases: Brooks. Rojo, Doble plays, Mc Gee, Bergman. Rodgers. Bases por bolas: Ruiz. Strike out: Ruiz 2, Hoyt 4. Wild. Hoyt.

Segundo juego:

CUBAN STARS

	V.	C.	H.	O.	A.
Valdés, ss	4	0	0	5	3
Carrera, 3b	3	1	0	1	2
López, cf	3	0	1	2	0
Brooks, 2b	4	0	1	0	5
Echev, 1b	4	0	1	10	0
Fabré, lf	4	1	1	1	0
Rojo, c	3	0	1	3	0
Díaz, rf	3	0	0	2	0
Rector, p	2	0	0	0	1
Totales	30	2	5	24	11

BUSHWICKS

	V.	C.	H.	O.	A.
M. Donald rf	4	1	1	4	0
Smith, 2b	4	2	2	1	5
Hall, cf	4	2	2	1	0
Mishkin, rf-1b	4	0	1	11	0
Rodgers, 1b	1	0	0	1	0
Mc Gee, 2b	3	1	2	5	2
Bergman, ss	3	0	0	1	4
Harg-es, c	3	0	1	1	1
Pattison, p	4	0	1	0	1
Foley, lf	3	0	1	2	0
Totales	33	6	11	27	13

Cuban Stars .. .. 000 100 100—2
Bushwicks .. .. 300 120 00x—6

Empujadores Hall 2. Mishkin, Echevarria. Hargraves. Foley 2. Díaz. Errore s: Fabré. Two base his Hall, Mc. Gee: Quedados en bases. Cuban Strs 3, Bushwiks 66. Double plays: Brooks. Valdés y Echevarría 2. Smith Mc Gee y Mishkip. Bases por bolas: Rector 4. Pattison 3. Strike outs: Rector 3.

CITACION A LOS OFICIALES PARA EL «ACUATICO»

Referee: Raúl Argüelles.
Starter: José Sorzano.
Jueces de llegada: Armando Barrientos, Ricardo Morales, Rafael Campuzano, Carlos M. Alfonso, Gustavo Lancís, Pedro Cardoso y Troadio Hernández.
Cronometristas: Joaquín Valdés Orta, Miguel Serrapiñana, Pablo Carol.
Jueces de toque para los relevos: Gonzalo Piqué, Enrique Finlay, Ramiro Valdés Daussá, Jenaro Suárez, Leonel Smith, Julio Pertierra.
Jueces de diving: Sergio Varona, Ramiro Valdés Daussá, Jenaro Suárez.
Inspectores: los señores Cronistas de Sports.
Anotador: Belico Piichardo.
Médico oficial: doctor Arturo Ojeda.

Se ruega a todos los señores que aparecen en la relación anterior se encuentren en la piscina del Club de la Reserva Militar, Reparto Kohly, a las ocho y media (8:30) de la noche de hoy, a fin de poder dar comienzo a las competencias a la hora fijada, nueve en punto.

M.E.C.D. 2016

FUE INAUGURADO CON MUCHA BRILLANTEZ EL CONGRESO PROVINCIAL OBRERO EN SANTIAGO DE CUBA

(COLUMNA OCHO).

ESTAN HACIENDOSE PREPARATIVOS PARA LA ASAMBLEA DE LAS CORPORACIONES ECONOMICAS EN LA CIUDAD PROCER

(COLUMNA OCHO).

Santiago de las Vegas conmemorará el 4 de Septiembre con variados actos organizados por el Escuadrón No. 6

Tendrá lugar en el Cuartel Sargento Vilorio, y tanto los jefes como los alistados compiten en su mejor organización. El programa promete quedar lucidísimo. Las invitaciones

Hemos recibido una atenta invitación del Jefe, oficiales y alistados del Escuadrón número 6 de la Guardia Rural, de esta ciudad, para los festejos que tendrán efecto el próximo domingo 4 de Septiembre, en el cuartel «Sargento Vilorio» de esta población para conmemorar el quinto aniversario de tan gloriosa fecha.

El programa que ha sido combinado para dicho día, es brillantísimo por lo que no dudamos que sea un éxito rotundo para los organizadores.

El mismo es el siguiente: Día 4. A las 12 y 1 minuto de la madrugada iluminación del cuartel y ráfagas de ametralladoras. A las 5 y 40 a.m. Izar las banderas Nacional y del 4 de Septiembre. 6 a. m. Desayuno especial a la tropa. 9 a. m. Alocución a la tropa por el sargento del Cuartel Maestre y Comisario, Alfredo Díaz Valdés y segundo teniente Isidro Rey Aguila, 10 a. m. Ponche de honor a la tropa, familiares de los miembros e invitados. 11 a. m. Recepción por radio y alocución a las Fuerzas Armadas por el coronel, Fungencio Batista Zaldívar. E. de H. M. M., y N. Jefe del Ejército Constitucional. 12:30 p. m. Almuerzo especial a la tropa con el siguiente menú: Entremés, sopa de fideos con menudo de pollo, lechón asado, yuca salcochada con mojo, arroz blanco, ensalada de aguacate, plátanos verdes fritos chatino, cerveza postre, dulce en almíbar, queso, café y tabacos. A las 6 p. m. Comida especial a la tropa. 6:30 p. m Arriar las banderas Nacional y 4 de Septiembre. 7 p. m. Iluminación del cuartel y 10 p. m. terminación de los festejos.

Ya se encuentran circulando las invitaciones entre las autoridades, sociedades, prensa y distinguidas personalidades de la población.

Agradecemos al capitán H. Martínez Fiallo, la invitación que nos ha remitido, y prometemos asistir y reseñar estos festejos como se merecen.

Jóvenes que triunfan

El sábado pasado obtuvieron un rotundo éxito en la Escuela de la Fama, del Teatro Martí de la capital, dos jóvenes muy estimados en nuestra sociedad, se trata de a simpática y bella señorita, Ligia Aguilar y el joven Luciano Delgado, quienes castaron la canción de moda, de María Greven, «Pitipiti» siendo muy aplaudidos por los asistentes aquella gran función. La joven Aguiar tocaba el violín y el joven Delgado, cantaba, obteniendo el segundo premio en las eliminaciones. Ha sido este un triunfo para nuestro pueblo, por lo que le enviamos nuestra más sincera felicitación.

«Teatro Popular»

Continúa anotándose grandes éxitos el «Teatro Popular» del Centro de Instrucción y Recreo con sus magníficos programas todos de estrenos para el sábado 3 hará su debut en este teatro los Cancioneros de Jalisco en persona Trío Los Calaveras, y además dos grandes producciones «Todos a cantar» por Allan Jones y «El último bandido» Edward G. Robinson, función esta que será de antemano un lleno.

Domingo 4:

Tres estrenos a la 1:15 4:15 y 8:30 este día pasará por la pantalla del popular, el gigantesco espectáculo de la super joya cinematográfica, «Yo acuso» o «Arriba los muertos» producción esta que ha sido exhibida en el teatro Alkazar de la Habana durante una semana consecutiva, donde recibió los elogios del inmenso público que la presenció; esta super producción es grito desgarrador de las madres, de las viudas, de los huérfanos protestando contra la guerra destructora. Es un esfuerzo para que los próximos amaneceres se levanten sobre un mundo feliz y tranquilo y no sobre campos de cadáveres.

También cubrirá su turno en este día otro cañonazo «Bohemios» de la zarzuela del maestro Vives, en español, con Emilia Aliaga, completándose el programa con la película del Oeste de Ken Maynard «La emboscada» con comedias, cartones y Noticiario del día. Como verán nuestros lectores este día será de gala para el Popular, con un resonante éxito de taquilla.

Lunes 5. Día festivo.

Estreno de otra super producción «Gullivier en el país de los enanos» primera joya soviética estrenada recientemente en el teatro Martí de la Habana con resonante éxito es a joya será presentada en 2 tandas a las 4:15 y 8:30 completándose el programa con dos regias producciones.

Manuel Perera,
Corresponsal.

"LO QUE YO VI EN EUROPA"

Un fascinador libro de viajes, lujosamente editado. Narraciones, anécdotas y descripciones de España, Portugal, Inglaterra, Bélgica, Holanda, Alemania, Noruega y Francia. Será enviado libre de gastos a los lectores del interior que envíen UN PESO al autor. Dirección:

Sr. José Caminero.
DIARIO DE LA MARINA.
Habana.

DE LA VIDA NACIONAL

SOCIALES DE MATA

De viaje

Para la capital de la República, partió en días pasados el apreciable matrimonio Méndez-Fernández, en unión de su precioso y simpático hijo Carlos Manuel Fernández, quienes se proponen pasar una temporada en la citada capital.

También, y para el citado lugar, salieron en el día de ayer, la señorita Carmita Villazón, culta profesora, ésta en unión de su apreciable mamá que también disfrutará de unos días de placer en la capital de la República.

Después de pasar dos días entre nosotros, parte hacia la Habana, el culto y distinguido abogado doctor Gerardo Barrera Alvarez, director del Fondo Especial.

Para Santa Clara, el apreciable matrimonio Barrera Vilorio, y su encantador hijo Abelardito.

Para Ciego de Avila, la respetable señora Nodarse, viuda de Méndez, después de haber permanecido en ésta una temporada en compañía de sus queridos hijos Méndez Fernández.

Para todas estas amistades, les deseo muchas felicidades, y que pronto retornen al seno de esta sociedad matense.

Muerte muy sentida

Nos referimos a la del doctor Bernardo Rodríguez Sánchez, que en pasados días dejó de existir en la Quinta Covadonga, persona muy estimada, hijo de este pueblo y por consiguiente de una antigua familia muy querida y apreciada por todos. Su muerte fué muy sentida por la sociedad matense, pues se trataba de un joven culto e inteligente y lleno de vida, pues apenas contaba 35 años de edad.

Llegue hasta sus familiares, mi profundo dolor, especialmente a su viuda y a su hija, así como a sus hermanos Antonio, María y Sahara.

Cuervo, Corresponsal

Hoy traemos a esta plana el retrato de la encantadora señorita Mahelya Sánchez Parra, que brilla en la sociedad de Guane con el triple encanto de la belleza, la gracia y la simpatía, poseedora además de un fino temperamento artístico.

La señorita Sánchez Parra es una de las recientes graduadas de la Escuela Normal de Kindergarten de la Habana.

Las fiestas del 4 de Septiembre en Güines

«Cuartel General Adolfo del Castillo»

Programa de los festejos del día 4. Septiembre 1938. En el Escuadrón 1. Guardia Rural Regimiento número 5, Martí.—Guines.

12 de la noche: Anuncio del comienzo del día 4 con voladores y disparos de salva.

5. a. m. Diana mambisa.

6 a. m. Ice de las banderas Nacional y 4 de Septiembre.

8:30 a. m. Desayuno especial a la tropa.

9:30 a. m. Alocución a la tropa por el Soldado Julio Valdés Mendoza y el capitán Pedro A. Torres Benítez, M. M.

11 a. m. Agrupación de la tropa para escuchar por la radio la alocución del coronel Jefe del Ejército Constitucional.

1 p. m. Ponche y dulces para alistados, familiares e invitados.

2:30 p. m. Almuerzo banquete para oficiales y alistados.

7 p. m. Iluminación total del edificio del cuartel.

8 p. m. Fuegos artificiales.

9 p. m. Baile en el Club de Alistados.

12 m. Terminación de la fiesta.

«Por la libertad de Cuba».

Pedro A. Torres Benítez, M. M. capitán Jefe Esc. 1 G. R. Rgto. No. 5. Martí.

DEL CENTRAL «TANAMO»

(Cayo Mambí)

El doctor Ignacio Delgado Vega, Director del Hospital de este Central, obtuvo nuevos éxitos quirúrgicos en la última semana de agosto, practicando la operación de Apendiceptomía a as señoritas: Guillermina Sollet, Concepción Matos y Dalia Rosa Arce, esta última hija del popular alcalde de este término municipal de Sagua de Tánamo, señor Pastor Arce.

También, idéntica operación, le fué practicada en el citado hospital por el doctor Guillermo Dumois, a la niña Clara Gómez.

Todas ellas, completamente restablecidas, ya han regresado a sus respectivos domicilios. Nuestra felicitación para operadas y operadores.

Corresponsal.

LA LLUVIA EN LA REPUBLICA

En las últimas veinticuatro horas vencidas a medio día ed ayer, según el reporte diario que nos envía el Jefe del Centro Telegráfico de la Secretaría de Comunicaciones, señor Pedro Pablo Torres, ha llovido en los siguientes lugares: A. de Mantua, C. del Norte, Bejucal, Mazorra, Bauta, Caimito, Guanajay, S. A. de los Baños, San Nicolás, Vegas, Guasimal, Camarones, Bueycito, Banes, Holguín, Gibara, Maffo, Central América, Candonga, Palma Soriano, Cristo, San Luis, Antilla, Cobre, Caney y S. de Cuba.

NOTAS DE GUANE

Competencia de ajedecistas

Por el entusiasmo y cariño del doctor Domingo Raul Delgado, para este pueblo, hemos tenido la oportunidad de presenciar una competencia de ajedrez formada por miembros del team de Ajedrez de Cuba, los doctores Angel Allcar, Miguel Delgado, Joaquín Delgado, Francisco Planas, futuro campeón de Cuba, José Regueiro, y las representaciones de la provincia: señores Felipe Carús, por San Juan y Martínez, por Pinar del Río, el doctor José Pérez Hernández, Tomás Palacios por Mantua y por Guanes, los doctores José María Abello, Enrique Padrón, Félix del Pino, teniente Barrio, doctor José María Suárez, José Valdés Lamar, Joano Dumpierre, Armando Canas, Sindulfo Palatrón Juan J. Canals. Antonio Lamar, César Urquiola, y José R. Ramos y Raúl Delgado.

El torneo fué celebrado por el señor Planas, contra veitiún jugadores, ganando Planas veinte juegos y uno tablas.

Puso muy alto su nombre el que será campeón de Cuba.

El pueblo rindió un cariñoso recibimiento y en la sociedad «Unión Club» les fué ofrecido un ponche de honor, reuniéndose allí lo más selecto de nuestra élite; después se bailó.

En el hotel «Burgalés» se les obsequió con un banquete y por la noche con otro banquete ofrecido por el señor Maximino Cruz.

Muy agasajados han sido tan simpáticos visitantes, que vinieron acompañados del atento Raulito Delgado.

Por este medio damos las gracias al doctor Delgado por el acto cultural que nos ha brindado con esta celebración del juego ciencia.

Bienvenido

El doctor Marcelo Gómez ha tomado posesión del juzgado municipal de este término, durante la ausencia del doctor Pino en la Junta Electoral.

Un saludo afectuoso al apreciado funcionario.

Onomásticos

Celebraron su fiesta onomástica el día 26 mi dulce madre señora Blanca Adán de Parra, mi hermana la señora Blanca Parra de Sánchez y la linda niña Blanca Campos y Masens.

Un saludo para la señora Blanca Fernández de Hernández y su hija Blanquita; y a la bella señorita Blanca Mendoza Palacios.

Felicidades a todas.

Mejorado

Se encuentra restablecido de la enfermedad que lo retuvo durante varios días en el lecho el joven Linito Galán Fábregas, así como su primo Mario Fábregas.

Continúa delicado de salud el señor Joaquín Rodríguez.

Deseamos pronto verlo completamente bien.

La carpa «Arango»

Nos visita la carpa teatro Arango, que nos presentará admirables obras y comedias melodramáticas.

Un éxito le auguramos.

Grata visita

Hemos tenido el gusto de saludar y de tenerla un día entre nosotros, a la siempre bella señora Josefa Pontigo viuda de Victorero y al joven Pepe Rocas aventajado estudiante de medicina.

De cine

El «Dalia» continúa de éxito en éxito con la exhibición de las magníficas cintas que presenta al público.

Nuestros mármoles

He podido apreciar veinte variedades de mármoles desde el color negro purísimo hasta los más indescriptibles matices, en la marmolería «La Internacional» de Guane.

Es una fuente de riqueza que Dios nos brinda ya que los productos vegetales se cotizan a miserables precios, sin contar con nuestro tabaco que nos da fama pero no beneficios.

Bien hacemos yendo a las profundidades de la tierra a buscar estas bellezas acumuladas que nos darán nuevo prestigio en el mundo, ya que según se dice estos mármoles pueden competir con los de Carrara.

«La Internacional» está aplicando sus mármoles en varias fabricaciones de la Habana, con resultados magníficos.

Su dueño el amable señor Félix Rodríguez no descansa en esta industria, trayendo al vecino pueblo de Isabel Rubio un movimiento de trabajo que alineará nuestras necesidades, según prosperen los pedidos.

Al señor Rufino Machado Yañez dueño de la marmolera «Guane», también le anima gran entusiasmo y preparará para pronto sus maquinarias.

El 4 de Septiembre
PROGRAMA

Día 3 a las 12 de la noche. Salutación al pueblo con música, cañonazos, voladores, fuegos artificiales y campanas.

Día 4: A las 5 a. m. Diana Mambisa por todas las calles de la localidad.

A las 9 a. m. Solemne Misa de Campaña, frente a la Capitanía del Escuadrón 22 G. R.

A las 2 p. m. Carreras de sortijas con premios a los vencedores.

A las 4 p. m. Juegos infantiles frente a la «Casa del Baile».

A las 6 p. m. Paseos en carrozas brindadas galantemente por el comercio local y donde contemplaremos una vez más la gracia y belleza de la mujer guanera.

A las 8 p. m. Grandioso baile en los amplios y frescos almacenes del ferrocarril de este pueblo.

M. C. Parra,
Cronista.

Suscríbase al DIARIO DE LA MARINA por los teléfonos M-7911, M-7912 y M-7913, y por medio de sus agentes en todo el territorio nacional

OPUESTOS LOS TRABAJADORES DE NUEVITAS A QUE SE HAGA UN MUELLE EN ESTERO GUIJE

En el mes de Julio murieron en Camagüey trece niños a causa de la gastro-enteritis. Apuntadores y riferos condenados en Caibarién. Niña arrollada. Remedios tendrá un gran hospital

MATANZAS

ARROLLADA UNA NIÑA

MATANZAS, septiembre 2. DIARIO. Habana.—En el Paseo de Martí fué arrollada la niña de 9 años, Leida Hernández, por la máquina que guiaba Alberto Murgado Chenard, causándole múltiples lesiones graves, siendo asistida en la Clínica «Forest», en Versalles, habiéndose dado cuenta al Juzgado de Instrucción.—Lovio corresponsal.

SANTA CLARA

GRAN ENTUSIASMO ENTRE LOS ALUMNOS

CAIBARIEN, septiembre 2. DIARIO. Habana.—Reina gran entusiasmo entre los alumnos de la enseñanza primaria y superior, y entre los padres, por el arreglo que devuelve la validez a los certificados del Octavo Grado. Muchas felicitaciones llegan hasta el corresponsal, que hizo activa campaña en pro de la revocación del Decreto.—Morales, corresponsal.

EN HONOR DE LAS ESTRELLAS DE LA CORTE SUPREMA DEL ARTE

CAIBARIEN, septiembre 2. DIARIO. Habana.—A las doce m. llegaron a esta villa las Estrellas Nacientes de la Corte Suprema del Arte, las que fueron recibidas por el Alcalde Municipal y otras personalidades. En sesión solemne del Ayuntamiento fueron declaradas Huéspedes de Honor de la ciudad, entregándoseles hermosos ramos de flores. Desde allí se trasladaron a la estatua de Martí, donde depositaron una ofrenda floral.

En la Agencia de la R. C. Víctor, de esta localidad les ofreció su Presidente el señor Rodríguez Costa un Ponche de Honor, trasladándose al hotel «Comercio», donde almorzaron.

Esta tarde visitarán nuestras sociedades y las playas, y por la noche ofrecerán un gran recital en el teatro Atenas. Fueron saludados en nombre de la prensa local y de este DIARIO.—Morales, corresponsal.

COMPARECIERON ANTE EL CORRECCIONAL

CIENFUEGOS, septiembre 2. DIARIO. Habana.—Comparecieron hoy ante el Correccional, acusandos de infracción de la Ley de Lotería, por rifa clandestina, Belén Zaroza, Benito González y Daniel Gutiérrez, siendo condenados a 20 días de Cárcel. El Juez doctor José Díaz de Villegas, está contribuyendo con su actuación, a la eliminación del refiro, en beneficio de la Lotería Nacional. Para la semana entrante, hay señalados varios juicios por igual motivo.

Un selecto programa se ha confeccionado para las fiestas del «Cuatro de Septiembre.—Obdulio A. García.—Corresponsal.

SESION ROTARIA

CAIBARIEN, septiembre 2. DIARIO. Habana.—En el Hotel «Comercio» se celebró la sesión rotaria, presidiendo Carlos García Fresneda. Se acordó abordar varios asuntos de importancia, especialmente el estado sanitario de la población. Asistieron varios invitados de honor.

—En las elecciones celebradas para el Delegado de la Caja del Retiro Marítimo, resultó electo el líder obrero Lorenzo Paret Fernández por los obreros y por los empleados Filiberto Abreu, quienes fueron muy felicitados por su designación.—Corresponsal.

UN TELEGRAMA DEL JEFE DE CONSTRUCCIONES CIVILES INGENIERO JOSE G. DU DEFAIX

REMEDIOS, septiembre 2. DIARIO. Habana.—Acaba de recibir el arquitecto Joaquín Jiménez Lanier, un telegrama del ingeniero Jefe del Negociado de Construcciones Civiles de la Secretaría de Obras Públicas, señor José G. Du Defaix, comunicándole que inmediatamente comenzarán los trabajos de construcción del Hospital Civil, por lo que tan pronto se conoció la noticia cundió el entusiasmo entre los elementos populares.—Corresponsal.

CAMAGUEY

EL PUEBLO DE NUEVITAS AGRADECIDO AL «DIARIO»

NUEVITAS, septiembre 2. DIARIO. Habana.—El pueblo de Nuevitas agradece al DIARIO su brillante editorial en defensa de la construcción del Acueducto, rogándonos felicitemos calurosamente a su Director.

Continúan los preparativos en el Cuartel Primelles para festejar el cuatro de septiembre. Se ha confeccionado un magnífico programa. También el Distrito Naval de la Marina Constitucional y el Cuerpo de Policía Nacional han confeccionado programas para celebrar brillantes actos ese día.

—La Cámara Municipal presidida por el Alcalde, rendirá un cálido homenaje al Administrador de los Ferrocarriles de Cuba, señor Mariano Cibrián, por los desinteresados beneficios que está prestando al pueblo abasteciéndolo de suficiente agua. El homenaje tendrá efecto próximamente.—Juan Proenza, corresponsal.

PROMETIO EL CONSISTORIO ESTUDIAR UNA SOLICITUD

NUEVITAS, septiembre 2. DIARIO. Habana.—Prometió el Consistorio Municipal estudiar meditadamente el permiso solicitado por el Central «Senado», para la construcción de un muelle en Estero Guije, para embarcar sus azúcares.

Las entidades obreras, comerciales, etc., propónense informar en la próxima sesión del Ayuntamiento los motivos que existen para que todo el pueblo de Nuevitas se oponga a la solicitud mencionada, pues de hacerse tal concesión, Nuevitas sufrirá un grave perjuicio económico ya que la exportación de esos azúcares por nuestras terminales desaparecería.

—La policía nacional continúa dando una batida a los infractores de la Ley de Lotería Nacional.—Juan Proenza, corresponsal.

EN EL MES PASADO MURIERON TRECE NIÑOS

CAMAGUEY, septiembre 2. DIARIO. Habana.—En el mes pasado según los datos ofrecidos por la Sanidad, fallecieron 13 niños de gastroenteritis.

—Han resultado magníficas las fiestas celebradas en Guáimaro, organizadas por los ganaderos dedicadas al «día de la vaca». Tienen el propósito de hacer una exposición muy pronto.

—José Rolando Omedo, vecino de Cascorro, trató de suicidarse, disparándose un tiro, por encontrarse enfermo y aburrido de la vida. Ingresó en el Hospital de ésta en estado gravísimo.

—El Coronel Sánchez, se ha trasladado a Nuevitas para activar las obras del soberbio balneario que se construye en aquel lugar, teniendo el propósito de inaugurarl el año entrante.

—Prepárase la gran reunión de Corporaciones económicas de Cuba, para los días 3 y 5 del actual. Un amplio programa abarcará esta Asamblea, en la que tomarán parte más de doscientos delegados.

—Mañana a las doce, comenzarán los festejos para celebrar el cuatro de septiembre, con bellos actos populares.—Hernández, corresponsal.

ORIENTE

EL CONGRESO PROVINCIAL OBRERO

SANTIAGO DE CUBA, Septiembre 2. DIARIO. Habana.—Esta noche quedará abierta la segunda Conferencia provincial Obrera, en el local de los Estibadores y Braceros de Oriente.

Constituída la mesa se tratarán los puntos que figuran en el temario, relativos a la Ley del Peaje y Resoluciones del Congreso de Transporte; la carestía de los artículos de primera necesidad y de la vivienda; la protección a los nativos y a la industria nacional; sobre los trabajadores y la significación de la Constituyente libre y soberana; el problema agrario considerado el tema más importante en el momento actual; y otros asuntos de interés.

Harán uso de la palabra, disertando sobre los referidos temas, los señores Bienvenido Benítez, Luis Serrano, Segismundo Rodríguez, Luís Lefarque, y Justo Torres.

Después se procederá a las elecciones para cubrir, los cargos del Comité Epecutivo provincial de la Federación General de Trabajadores

Hasta el próximo domingo durará el Congreso expresado, habiendo cooperado varias industrias a que se celebre dicho acto en esta ciudad. Asistirán al acto representaciones de las organizaciones obreras portuarias, ferroviarias de transportes, Artes Gráficas, Azucareros y otras.—García, corresponsal.

SOCIALES DE NUEVITAS

ACUEDUCTO Y HOSPITAL PARA NUEVITAS

(Por Nena Ruiz Rodríguez)

La sequía persistente y tenaz en su obra devastadora, ha llegado a crear en nuestra rivera, uno de los problemas más difíciles de resolver.

Hace ya nueve meses que la lluvia bienhechora se niega a fertilizar nuestros campos, los aljibes de nuestra ciudad se han secado todos, quedándonos como único recurso proveernos de agua que diariamente nos traen los Ferrocarriles Consolidados a esta rivera.

Generalmente estas aguas, debido al largo trayecto que tienen que recorrer, llegan a nuestra ciudad en deplorable estado sanitario, presentando siempre un estado bastante desagradable, debido a lo turbio que se encuentra; pero ante el pavoroso dilema de morirnos de sed o aceptarla como viene, es de suponer que optamos por lo primero, aunque sabemos de antemano que exponemos grandemente nuestra salud al utilizar tales aguas para beber y para cocinar.

Muchas veces me he hecho esta pregunta: ¿Porqué nuestros gobernantes tienen tan olvidada esta ciudad? ¿No es acaso una de las que más eficazmente contribuyen para engrosar las arcas del Tesoro Nacional? ¿En qué forma se nos restituye algo de lo que justamente nos corresponde? Como obras de urgente necesidad, necesitamos dos: Un hospital para ancianos, sueño dorado que venimos acariciando hace muchísimos años sin obtener nada más que promesas y más promesas, que a nada conducen, y **un Acueducto,** para evitar tener que llegar al extremo doloroso de morirnos de sed. No pedimos obras de hermoseamiento, con las que podamos recrear nuestras vistas, ni tampoco de esparcimiento; pedimos dos obras de vital e imprescindible necesidad en este pueblo.

Actualmente se invierten fuertes sumas de dinero en la construcción del llamado «Bosque de la Habana», lugar de esparcimiento y obra grandemente superflua, de la que muy bien pudiera prescindirse por el momento, para con el mismo dinero que se invierte en ella, atender al justo clamor de un pueblo que agoniza día por día, que tal parece que está condenado inexorablemente a morir de miseria y de sed.

Pedimos justicia, no imploramos caridad; merecemos un poquito de más atención y respetuosamente la pedimos.

No pueden ni deben de olvidar nuestros dignos gobernantes, que Nuevitas, pequeño pueblecito de pescadores, situado en la costa Norte de Cuba, ocupa un lugar en nuestro mapa, y que hasta la fecha, muy poca cosa o casi nada se ha hecho por ella.... ¿Es mucho pedir un hospital y un Acueducto en compensación de tantos y tantísimos años de abandono en que hemos vivido?

LA PATRULLA POLICIACA

TITINA LA MECANOGRAFA

EL PATO PASCUAL

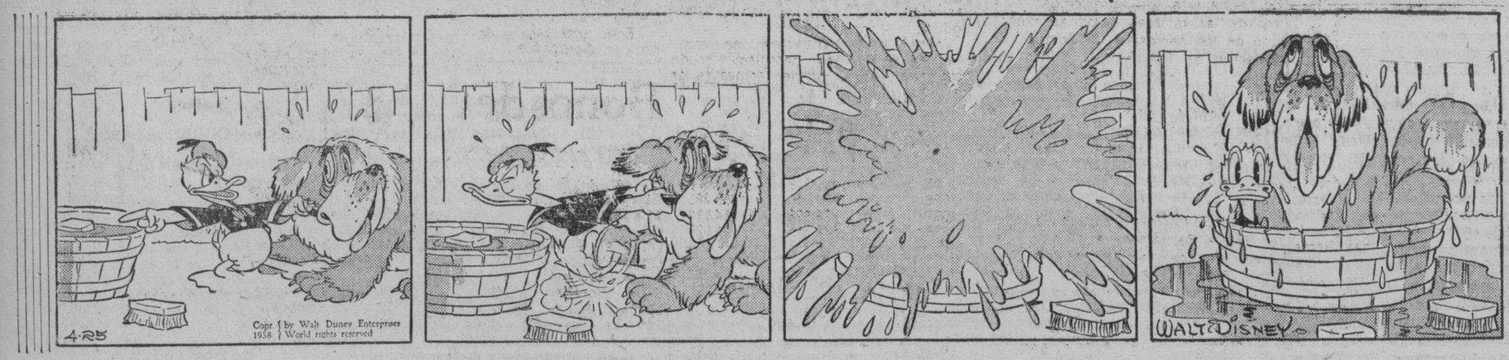

EL PROFESOR NIMBUS

M.E.C.D. 2016

OTROS REFINADORES DE LOS ESTADOS UNIDOS ANUNCIARON QUE SUBIRIAN EL PRECIO DE SU PRODUCTO

BOLSA DE NUEVA YORK

COTIZACIONES AL CIERRE AYER

Amer. Crys	11
Am. Radiator	15½
Adams Expr	11⅛
Air Reducc	60¾
Alaska Jun	10⅝
Allied Chem	177½
Allis Chal	49⅜
Amer. Can	98
Am. Car. Fou	26⅛
Am. F. Pow	3⅝
Amer Ice	—
Amer. Inter	7⅛
Amer. Loco	19¾
Am. P. Light	4⅞
Amer. Smel	48¾
Amer. Sugar	23½
A. C. Alcohol	—
Amer T and T	143
Am Tobac A	83¼
Am. Tobac B	85¾
Am. w. works	9¾
Am. woolen	5½
Anaconda c	34⅛
Atchison	35⅞
Atlan Coast	20¼
Atlan. Ref	22½
Ass D. Goods	10
Auburn Auto	4⅛
Aviat Cor F	4⅛
Amer. Metal	35⅝
Armour and Co	5⅜
—B	
Baldwin Lo	9
Balt and Ohio	7¾
Bendix Avi	22¾
Best and Co.	50
Beth Steel	58⅞
Borden Co	16
Briggs	35½
Brook Man	9¾
Butte Copp	3⅜
Byers A. M.	12¼
—C	
Can. Pacif	6⅛
Curt w. A	21¾
Curt. w. com	5⅛
Case T Mach	88
Columb Gas	6⅝
C. de Pasco	44¼
Ches and Ohio	29
Chi. R. Islan	⅝
Chrysler	74½
Coca Cola	—
Col Carbon	—
Comm and Sout	1¼
Cons. Gas	26¾
Cons. Can	41
Cont. Oil	29¾
Corn Prod	69⅛
Cont. Motors	1
Cuba Co	—
Cub Amer S	4½
Cmm-l Solv	10⅝
Chesapeake	36
Cruc. Steel	35
Cons. R. Cuba	3½
Canada Dry	18⅛
—D	
Del. Hudson	19⅞
Del and Lack	6⅝
D. Aircraft	47⅛
Drug Inc	6
Dupont	131¾
—E	
East. Kodak	175
E. Auto Lit	29⅝
El Pow Lig	10¾
Elec. Bond	7½
Erie (R. R.)	—
—F	
Fox Film C	27⅛
Frep Texas	31½
Foster wh	18¾
Firestone	22
—G	
Gen. Asphalt	20⅛
Gen. Elec	42⅜
Gen. Foods	35¾
Gen. Motors	48¼
Guantánamo S	1
Gillet Sa	9
Gimbel Bros	13¼
Gold Dust	7⅝
Goodrich R	24
Goodyear	28⅜
Gen. Bronze	—
Graham Page	1⅛
Gramby	6⅞
Great North	20⅞
—H	
Homestake	64⅜
Houston Oil	7⅝
Hudson Mot	9
—I	
Ill Cent	11¾
Interb R. T.	—
Int. Cement	51
Int. Nickel	49
Inter Tel	8¼
I. Tel F S	8
Il n. Glas	70
—J	
Johns Mansv	86¼
—K	
Kroger Groc	17½
Kennecot	40¾
—L	
Lambert Co	—
Lgg Myers	—
Loew-s Inc	51½
Loose wiles	—
Lorillanr	20⅛
Lousiv Nas	42
Ludium Stl	—
Lehman Cor	—
Liquid Carb	18¼
—M	
Macy (H.R)	48⅛
Montgomeri	47⅞
Miss Pac c	—
Miss Pac p	2⅛
Morris (Phi)	127
Murray Corp	9⅜
—N	
N. Y. Central	18
Nash-Kelvi	10
Nat-l Bisc	25
Nat-l Dist	24¾
Nat-l Dairy	13⅛
Nat-l P. Li	6¾
Nat-l Steel	58¼
North Amer	18⅞
N. A Aviation	9⅛
Nort Pacif	11⅝
—O	
Ohio Oil	10
Otis Elev	24
Otis Steel	10¼
—P	
Packard Mot	5
Paramount	11½
Pennsylvann	19¼
Pat. Mines	10⅜
P. Petroleum	39⅞
Pullman Co	31
Pure Oil	10¼
Puerto Rico	—
—R	
Radio Corp	7½
Rep. I. Steel	18⅛
Reynolds	42
—S	
Schen Dis	17¾
Safeway St	18
Sears Roeb	72¾
Shell Uni	16⅛
Simmons Co	31
Sov Vacuum	14
St. Paul p	—
S. Pacific	18⅛
South Ry	13¼
Stan Brands	7½
Stand Gas	3⅝
Stan. N. J	53½
Stan Oil C	30½
Stewart war	11¾
Studebaker	8
—T	
Texas Co	45
Texas Gulf	36
Tinken Roll	48¼
—U	
Union Carb	83½
U. Pacif	87½
Union Oil	20⅜
United Cor	2⅝
Uni. Corp pfd	31⅜
Unit. Fruit	59
U. S. Rubber	45½
U. Aircraft	26¾
U. S. Steel	59¼
U. S. Inb Alc	21¼
U. Gas Corp	3⅜
—V	
Vanadium	18⅝
—W	
Warner Bros	6¾
W. Brothers	—
West Union	29
West. Elec	103¼
Woolworth	45⅛
Yellow Tr	19½

ACCIONES DE LOS BANCOS

Guaranty Trust Co.	234
Chase Nat. Bank	30¼
New York Trust Co.	81½
National City Bank	24⅛
Public Nat. Bank	27
Manufacturers Trust	37
Irving Trust	10⅝
Corn Exchange Bank	47⅝
Chemical B. Trust	39⅞
Bankers Trust	42⅛
First National of N. Y.	1.645
Bank of Manhattan	15⅝
Central Hannover	80¾
Royal B. of Canada	188
Firts Nat. Boston	36⅝
Continental Bank	12½
First Boston Corp.	19¾

MERCADO DE CAFE

Cierre ayer en New York:

Septiembre	4.62
Diciembre	4.59
Mayo	4.64
Marzo	4.68
Julio	—

EMPRESA DIARIO DE LA MARINA, S. A.

AVISO A LOS TENEDORES DE BONOS EMITIDOS POR $200.000.00 AL 6%, NO ACOGIDOS A MORATORIA.

Se pone en conocimiento de los tenedores de Bonos de esta Empresa, que el Cupón número 11 será pagado desde el día dos del presente mes, fecha de su vencimiento, en moneda de los Estados Unidos de América, todos los das hábiles, en la Oficina Principal de The National City Bank of New York, situada en Presidente Zayas y Compostela, en esta ciudad.

Habana, 30 de Ago. de 1938

Celso GONZALEZ,
Vice-Pdte.—Administrador.

BOLSA DE LA HABANA

COTIZACIONES AL CIERRE AYER

COTIZACION OFICIAL

Bonos y Obligaciones

República de

	Comp.	Vend.
Sepeyer 1904-1944	102	—
Deuda Int. 1905	95	100
Cuba 1909-1949	99	104
Morgan 1914-1944	102¾	109
Morgan 1923-1953	103	105
O. Públicas 1930-1945	67	72
Cuba 1937-1977	58¼	58½
Obgs. oro con 9 cupones	30	—
Obgs. oro con 7 cupones	22	—
Obgs. oro con 4 cupones	21	28
Azúcar 1930-1940	100	—
Ayunt. Habana 1a. Hip.	85	—
Ayunt. Habana 2a. Hip.	85	—
Centro Asturiano	50	—
Banco Terr.	—	—
Cervecera	50	—
Cervecera Obgs. no Hipt.	12½	—
Gas	108	—
Hav. Elec. Cons.	25	—
H. E. Deben. Obs. no Hip.	¾	1½
E. La Metropolit. S. A.	33⅞	—
Mercado de Abasto y Consumo 1a. Hip.	65	—
Nueva F. de Hielo	104½	—
Papelera S. B	95	—
Teléfonos	90	—
Unidos	8	—

Acciones

	Comp.	Vend.
Banco Terr.	7	40
Banco Terr. Bnfs.	¼	—
Cervecera	20	—
F. C. Cons. de Cuba, P.	3	6
Cuba R. R.	5	—
Fibras y Jarcia	20	—
H. E. Utilities Co. P. 6%	33½	38
H. E. Utilities Co. P. 5%	5	11
H. E. Railway Co. Prfs.	¼	—
H. E. Railway Co., C.	⅛	—
Jarcia, P.	55	—
Jarcia, C.	5	15
Licorera de Cuba	2	6
Mercantil. La (Seguros)	130	200
Metropolitan Auto	101	—
Naviera, P.	12	16
Naviera, C.	1¼	¼
Nueva F. de Hielo	130	—
N. F. de Hielo Bnfs.	30	—
Pesca, P.	8	—
Pesca, C.	¼	10
Teléfono, P.	34	40
Teléfono, C.	12	115
Unidos	1⅝	2½
Unión Oil	1⅜	2½
1ra. Papelera Cubana	20	—
Cédulas Primera Papelera Cubana, 8%. (En circulación $500,000)	5	—
Cía. Muelles de Regla	100	200

COTIZACION A TERMINO

Ayer a las 3:30 p. m.

Entregas: días 15 y último de mes

Bonos y Obligaciones

República de Cuba

	Comp.	Vend.
Speyer 5%	102	109
Deuda Int.	95	100
Speyer 4½%	99	104
Morgan 5%	102	109
Morgan 5½%	103	104½
O. Públicas 1945	68¼	—
Cuba 4½ 1977	58½	59
Obgs. oro con 9 cupones	30	—
Obgs. oro con 7 cupones	22½	—
Obgs. oro con 4 cupones	21½	—
Azúcar	100	104
Ayuntamiento, 1a.	90	—
Ayuntamiento, 2a.	90	—
Centro Asturiano	50	—
Cervecera Int.	50	—
Cerv. Int. Obgs. no Hip.	14	—
Gas y Electricidad	108	—
H. E. Railway Co.	25	—
H. E. R. Co. Obgs. no Hip.	¾	—
Nueva F. de Hielo	104½	—
Papelera Cubana, S. B	90	—
Cuban Telephone Co.	90	—
Unidos	8	—

Acciones

	Comp.	Vend.
Cervecera Int.	20	—
F. C. Cons. Prfs.	3	—
Cuba Railroad, Prfs.	6	—
H. E. Utilities, Prfs.	34	—
H. E. Utilities, Pretes	5	12
H. E. Ry. Co., Prfs.	½	—
Jarcia, Prfs.	50	80
Jarcia, Cms.	6	12
Licorera de Cuba	2	—
Naviera, Prfs.	12	16
Naviera, Cms.	1½	2½
Nueva F. de Hielo	130	—
N. F. de Hielo, Bnfs.	32	—
Teléfonos, Prfs.	35	—
Ferrocarriles Unidos	1⅝	2½
Unión Oil Co.	1½	2½

COTIZACION LIBRE

Bonos y Obligaciones

	Comp.	Vend.
Int. Tel. Conv. 4½%	96	—
Inter. Tel. 5½ 1955	70	—
Cuba Tel. Co. 7½%	97	—
Cuba R. R. 5% 1952	34	—
Cuba R. R. 6%	35	—
Cuba R. R. 7½% 1936	46	—
Nort. de Cuba 5½% 1942	33½	—
Manati Sug. 5½ 1942	20	—
Vertientes Sug. 7% 1942	5	—
C. Gallego 6% 1975	50	—
V. Tennis 3% 1949	4	—
Pro A. Musical 7%	40	—
C. Español 6%	50	—

Acciones

	Comp.	Vend.
Inter. Tel. and Tel.	7	—
Cia. Cub. de E. P. $6.00	22	24
Cuban Ame. Sug. P.	60	—
Cuban Ame. Sug. C.	41	—
Cuba Co. Cms.	½	—
Aux. Marit. (Suscrip.)	5	10
Seg. La Com. (Suscrip.)	80	—
Seguros El Comercio	80	—
Central Violeta	—	—
Guantánamo, Prfs.	—	—
Guantánamo, Cms.	—	—
Cía. Litográfica, Prfs.	—	—
Litográfica, Cms.	—	—

LONJA DEL COMERCIO

Cotización oficial para ventas al por mayor y de contado, exceptuadas del impuesto del 1½%, realizadas entre almacenistas importadores asociados.

ARTICULOS DE 1ra. CLASE

2 de Septiembre de 1938

Aceite:	
De Oliva, latas de 23 libras, el quintal de 20.00 a	25.00
Soya, en tambores, qq.	12.50
Soya, en cajas de 2x35 qq.	15.00
Soya en cajas de 4x50, qq.	15.50
Maní Hershey de 15.75 a	17.75
S. de Algodón, en tamb. qq.	12.50
Ajos:	
Chilenos de 40 manc.	0.32
Chilenos de 30 manc.	0.42
Chilenos de 20 manc.	0.62
Arroz:	
Canilla viejo, qq.	6.00
Semilla S. Q. qq.	4.25
Saigón largo No. 1. qq.	4.75
Siam Garden Super 5%, qq.	4.90
Siam Garden Extra S. qq.	5.10
Tipo Valencia, qq. de 5.00 a	5.50
Americano Tipo Siam qq.	4.75
Americano Tipo S. Q. qq.	3.90
Americano Partido, qq.	3.25
Azúcar:	
Refino primera qq	3.25
Centrífuga qq	1.10
Bacalao:	
Noruega Superior, caja	11.75
Noruega Regular, caja	11.50
Noruega Inferior, caja	11.00
Café:	
Lavado qq.	25.00
Sin lavar qq.	23.00
Cebollas:	
Americanas, qq. de 1.90 a	2.25
Chícharos:	
Americanos, qq. de 4.00 a	4.25
Fideos:	
País, quintal	6.25
Tocino:	
Barrigas 16x18, qq.	20.50
Especiales 20x30, qq.	17.00
Tomates del País:	
Natural de 1 kilo caja	2.80
Frijoles:	
Carita País, qq.	4.75
Colorados largos imp. qq.	5.80
Colorados medianos, qq.	5.80
Chilenos Cristal, qq	6.00
Japoneses Othenasis, qq.	5.25
Negros del País, qq.	9.25
Blancos California, qq.	5.25
Garbanzos:	
Doble Gigantes, qq.	10.75
Gigantes, quintal	9.50
Imperiales, quintal	8.50
No. 1, quintal	8.00
Harina:	
De Trigo, según marca, saco de 6.00 a	7.75
Jamón:	
Paleta, qq.	35.50
Pierna, quintal	32.50
Manteca:	
1ra. Ref. en latones de 100 lbs.	12.00
Maíz	
Provincia Habana, qq.	2.00
Gibara, qq.	1.80
Papas:	
Del País Rosadas, qq.	2.50
Americanas No. 1 sacos de 100 libras americanas	2.25
Americanas No. 2 sacos de 100 libras americanas	2.00
Pimientos:	
Españoles Cuarto la caja	12.00
País	8.50
Queso:	
Patagrás Crema, entera, qq.	45.00
Patagrás del País, qq.	36.00
Sal:	
País molida sac. 180 lbs.	2.50
Espuma, saco de 100 lbs.	1.75
Tasajo:	
Pierna, quintal	22.50
Surtido, quintal	19.50
Tomastes del País:	
Natural en 100¼, caja	2.85
Puré de ¼, caja	2.85
Puré de ⅛ caja	2.40
Puré de 1 kilo caja	2.40

CAMBIOS

Tipos de venta al cierre ayer, en Bancos de esta capital:

New York, cable	1/10P.
New York, vista	1/10P.
Londres, cable	4.86
Londres, vista	4.85¾
París, cable	2.73½
París, vista	2.73
Madrid, cable	Nominal
Madrid, vista	Nominal
Italia, cable	5.28½
Italia, vista	5.27½
Bélgica, cable	16.92
Bélgica, vista	16.91
Alemania, cable	40.15
Alemania, vista	40.14
Toronto cable	⅛ o|oD
Toronto, vista	5-32 o|oD
Hong Kong, cable	30.50
Hong Kong, vista	30.45
Amsterdam, cable	55.10
Amsterdam, vista	55.05
Buenos Aires, cable	26.35
Buenos Aires, vista	26.35
Suiza, cable	22.92
Suiza, vista	22.91
Japón, cable	28.75
Japón, vista	28.70
Suecia, cable	25.50
Suecia, vista	25.45

CAMBIOS EN NEW YORK

Cierre ayer en New York:

Libra Esterlina	4.84¾
Francos	2.72
Pesetas	5½

LOS DETALLISTAS PEDIRAN LA REFORMA DEL ACTUAL SISTEMA TRIBUTARIO, POR ANTICUADO

Solicitarán aclaraciones a los Distritos Fiscales sobre los cobros que se vienen haciendo de los adeudos de años anteriores a 1934. Diversos acuerdos de la Junta General

Con la presencia de un gran número de asociados, se celebró la sesión ordinaria de la Junta General de la Asociación de Detallistas de Víveres Unidos de la Habana, en su local social de la calle de Chacón número veinticinco.

El acto fué presidido por el señor Jesús C. Portela, actuando de secretario el señor Francisco Moscoso, vicesecretario, por haber justificado su ausencia el secretario señor Ramón López.

De los asuntos tratados y acuerdos adoptados, se nos entregó esta información:

«El presidente declaró constituida la Junta, una vez que hubo comprobado el quórum, ordenando la lectura de la convocatoria y la orden del día, que fueron aprobadas; dándose lectura a continuación al acta de la sesión anterior, la que fué aprobada por unanimidad.

—Seguidamente se dieron a conocer los balances de tesorería de los meses de abril, mayo y junio del corriente año, y una vez conocidas todas las partidas por recaudación y gastos se le impartió la aprobación.

—Después se dió lectura al informe de secretaría, correspondiente al propio trimestre, el que contenía todos los trabajos, gestiones y servicios prestados por los distintos departamentos sociales a cada uno de los asociados que solicitaron su mediación para solucionar sus asuntos en las diversas oficinas, siendo aprobado.

—El informe trimestral del mismo periodo, rendido por la Comisión de Hacienda e Inmuebles, sobre la administración de la casa Concha 157, 159 y 161, propiedad de la Asociación de Industriales Panaderos y de esta Asociacion, fué conocido y aprobado.

—El informe trimestral de la Junta Directiva contentivo de todos los asuntos que trató y los acuerdos tomados con respecto a los mismos, se dió a conocer e inmediatamente se aprobó en todas sus partes.

—Se le dió lectura al informe de la Comisión de Glosa, que examinó las operaciones sociales del trimestre de enero a marzo de este año, y una vez conocido se aprobó; pasándose a designar a los señores que han de formar la Comisión para examinar el trimestre de abril a junio del mismo año; recayendo el nombramiento en los señores Nemesio Diez, Antonio Florentino Iglesias y Emilio Riesgo.

—Se dió a conocer un informe que rindió la Comisión Especial designada en Junta anterior, para proponer determinadas modificaciones a la reglamentación del Retiro al Detallista, y una vez discutido el particular, se acordó ampliar dicha comisión con dos miembros más, para que próximamente informen sobre nuevas modificaciones sugeridas en la discusión del proyecto presentado a la consideración de la asablea.

—En asuntos generales se trataron muchos de verdadera importancia para los detallistas, destacándose entre ellos el problema de los regalos por medio de sellos, administrado por una compañía particular. —La Junta, después de deliberar ampliamente sobre este asunto, tomó por unanimidad, el acuerdo de ratificar el de la Junta Directiva, de rechazar de plano ese procedimiento pernicioso y perjudicial para los comerciantes, cuyo resultado para los que lo aceptaron, ya en estos momentos se han convencido de su equivocación y lo están retirando; esperando la Asociación que todos los detallistas lo rechacen por resultar un nuevo impuesto sobre la venta bruta, que ocasionará la ruina de los compañeros.

—Con respecto a este asunto, el presidente informó que ya la Federación Nacional de Detallistas, a instancias de la Asociación, se encuentra haciendo todas las gestiones que demanda tan importante asunto, ante las esferas sociales, la prensa y el radio; tomándose el acuerdo de esperar un tiempo prudencial, en espera del resultado de esas gestiones, para tomar los acuerdos que procedan hasta conseguir la desaparición total de ese sistema, del que será víctima el detallista.

—Se acordó recomendar al Delegado de la Asociación ante la Junta Nacional de Comercio, que gestione de ese organismo, que estudie la manera de reformar el actual sistema tributario por anticuado y molesto para los contribuyentes.

—Asimismo se acordó solicitar aclaraciones de los Dsitritos Fiscales, sobre los cobros que se vienen haciendo sobre adeudos de años anteriores a 1934 comprendidos en la Ley de Amnistía Fiscal.

—También se acordó realizar las gestiones pertinentes ante el señor Secretario de Gobernación, para la modificación o aclaración, si prodediese, en la escala de los derechos del certificado de extranjero para los comerciantes, según su desenvolvimiento económico y capital invertido en el negocio.»

GANA UNA RECLAMACION DE $18,000 UNA IMPORTANTE ENTIDAD BANCARIA DE CUBA

El Juez de Primera Instancia del Norte declaró con lugar un juicio de mayor cuantía seguido por The National City Bank of New York. Subastan un Linotipo. Varios divorcios

En los autos del juicio declarativo de mayor cuantía, seguido por The National City Bank of New York, contra Alfredo Blanco Calás, el doctor Juan Francisco Nodarse, Juez de Primera Instancia del Norte, ante el secretario doctor Jesús Pérez Bustamante, dictó sentencia declarando con lugar la demanda y condenando al demandado a pagar a la entidad actora la suma de $14,919.33.

Divorcios

El doctor Sebastián Fernández de Velasco, Juez de Primera Instancia de Almendares, dictó sentencia ante el Secretario Miguel Sainz Silveira declarando sin lugar la demanda de divorcio establecida por Mercedes Fabregat y Medina contra Joaquín Sixto y Ramón.

—El Juez del Norte, ante el Secretario Gárate, dispuso un segundo llamamiento en el divorcio seguido por Rafael Hernández Rodríguez, contra Antonio Oliva y Díaz.

—El doctor Juan Ignacio Jústiz, Juez de Primera Instancia del Sur ante el Secretario Armando Valdés Anciano, dictó sentencia declarando con lugar la demanda de divorcio por recíproco disenso establecida entre Antonio Ramón Ruiz y Martínez y María Luisa de los Santos Alemán y Pérez y en consecuencia disuelto el vínculo matrimonial que los unía. Al propio tiempo fija una pensión de $7.00 semanales que deberá abonar el esposo a la señora Santos Alemán.

En el divorcio por recíproco disenso seguido entre Prudencio García y Marcos, el Juez de Primera Instancia del Norte, ante el Secretario Gárate, ha señalado el día nueve del actual a las nueve de la mañana para la celebración de la comparecencia que determina el inciso (b) del artículo 53 de la Ley de la materia.

Subastan un linotipo

En el juicio declarativo de mayor cuantía promovido por la entidad Mergenthaler Linotyne Co., contra Juan Acosta Carvajal, el señor Juez de Primera Instancia del Este, doctor José Antonio Zunzunegui dictó providencia sacando a pública subasta por término de ocho días los derechos y acciones que tiene el demandado en el contrato de compra-venta a plazo con reserva de dominio que celebró con el actor por escritura otorgada ante el Notario Elías Jiménez, sobre un linotipo Mergenthaler modelo 8 número 24,023 con 3 magazines regulares, 3 juegos de matrices de 8 y 18 puntos devinne, motor eléctrico para 220 volts, tasado en $750.00. Para el acto del remate se ha señalado el día cinco de Octubre a las diez de la mañana.

Declaratorias de herederos

Por auto de ayer el doctor Sebastián Fernández de Velasco, Juez de Primera Instancia de Almendares Secretaría de Sainz Silveira declaró intestado el fallecimiento de Matel Wasblat y por sus únicos y universales herederos a su hija nombrada Srjvdla Wasblat y Pioro, y a su viuda Perla Pioro en la cuota vidual usufructuaria que la Ley asigna.

—El doctor Juan Francisco Nodarse, Juez de Primera Instancia del Norte, ante el Secretario don Andrés García, dictó auto declarando sin lugar la declaratoria de herederos de Luisa Schmitd y León, por haber sido hecha esta con anterioridad a favor de las mismas personas excepto uno de los hermanos fallecido.

Relación de los asuntos civiles turnados ayer.

Exhortos: De Cárdenas, en incidente por Felicia Cabrera, al Centro; De Regla en divorcio por María Valiela contra Celso Ruiz, al Sur; De Cienfuegos en lo seguido por Emilio de Armas contra Martín Chacón, al Norte.

Demencias: Néstor Alvarez, al Norte; Estela Fernández, al Centro; Caridad Martínez, al Almendares Teófilo Piñeiro, al Este.

Pensión de veterano: Ignacio Duarte y Sicre, al Sur; Ricardo Díaz Rodríguez, al Centro.

Jubilación: Juan Ravela Asencio, al de Almendares.

Declaratoria de herederos: Adolfo Santalla Martínez, al Centro.

Intestado: Antonio Rua y Cao, al Centro.

Prevención de abintestato: Antonio Armengol Valdés, al Norte.

Divorcios: Ovidio Miranda Hernández contra Raquel Crucet, al Este; Raquel Crucet contra Ovidio Miranda Hernández, al Oeste.

Mayor cuantía por pesos: Marcos A. González contra Sociedad Económica de Amigos del País, al de Almendares.

MERCADO DE SEDA

Cierre ayer en New York:

Septiembre	168
Diciembre	167
Enero	166½

MERCADO DE ALGODON

Cierre ayer en New York:

Octubre	8.21
Diciembre	8.26
Enero	8.25
Mayo	8.26
Marzo	8.23
Julio	8.21

CIERRE DE LOS VALORES EN LA BOLSA DE N. YORK

NUEVA YORK, septiembre 2.—Los informes sobre vagones cargados y producción automovilística fueron algo más alentadores, y sin que la situación extranjera haya empeorado el mercado actuó algo más firme pero con poca actividad en el día de hoy. Las noticias europeas han sido menos alarmantes y hasta ahora las conferencias y discusiones que se llevan a cabo han producido medios satisfactorios para el posible ajuste de las diferencias. En cuanto a las noticias domésticas del ramo financiero la producción automovilística está en aumento y la agencia que lo reporta espera que continúe esta tendencia por el momento. Los vagones cargados indicaron una mejoría superior a lo que se esperaba con un total de 620,511 carros y las esperanzas de una mejoría en la situación ferroviaria se van reafirmando. El Presidente Roosevelt contribuyó a la mejoría en el sentimiento de este sector al demostrar su interés en el problema mencionado que la Administración confía en una solución satisfactoria. Influencias de los días festivos que se aproximan se hicieron aparentes en las transacciones de las horas de la tarde. A menos que se produzcan acontecimientos inesperados, no se anticipan grandes cambios en el tono del mercado de valores.—Thompson and McKinnon.

GODOY-SAYÁN
SEGUROS Y FIANZAS
(INSURANCE AND BONDING)
TELEFONOS: M-9866 M-9867
AGUIAR 77
HABANA, CUBA

Cotizaciones

COTIZACION DE LA LIBRA

La libra esterlina se cotizó ayer al cierre del mercado local a $4.86.

COTIZACION DE LA PESETA

La peseta española se cotizó ayer, al cierre del mercado local, nominal.

COTIZACION DEL FRANCO

El franco francés se cotizó ayer en el mercado local, a razón de 36.56 por dólar.

LOS CANJES DE CUOTAS DE AZUCAR EN LA BOLSA

Los canjes de certificados de identidad, de las cuotas azucareras, fueron cotizados ayer en la Bolsa de la Habana, de la manera siguiente:

	Comp.	Vend.
Libre por Mundial	0.97	1.00
Libre por Retenido	0.05	0.06
Retenido por Mundial	0.92	0.94
Mundial por Local	0.07½	0.08½

TABACO

Después de las cien pacas de capadura vieja de Remedios que fueron adquiridas por exportadores a Europa, reportadas en nuestra información anterior, sólo han pasado a terceras manos 49 tercios de tripas pesadas de Vuelta Abajo, de cosecha anterior a la que está llegando al mercado, y 22 tercios de capas nuevas de igual procedencia.

LAS ENTRADAS DE RAMA

Durante el día de ayer entraron en la plaza las partidas de tercios y pacas que relacionamos a continuación:

De Ceiba del Agua, para Junco y Compañía, S. en C., 41.

De Paso Real, para Constantino González y Compañía, 40.

De San Juan y Martínez, para José González y Compañía, 50.

De Guane, para Domingo Méndez e Hijos, 65.

Del mismo Guane, para Sebastián Padilla, 6.

De Consolación del Sur, para Hijos de Facundo Gutiérrez, 76.

De Puerta de Golpe, para Domingo Méndez e Hijos, 218.

De San Juan y Martínez, para Fernández, Palicio y Compañía, 220

De Santa Lucía, para Constantino González y Compañía, 10.

De Los Arroyos, para Domingo Méndez e Hijos, 57.

Del mismo puerto, para Calixto López y Compañía, 200.

De San Luis de Pinar del Rio, para Fernández, Palicio y Compañía, 164.

De Dimas, para Trinidad y Hermano, 241.

También de Dimas, para H. de la Torre, 4.

De La Fé, para las firmas siguientes:

Torres Gener, Hermanos, 108.

Rothschild, Samuels and Duignan, 1184

Domingo Méndez e Hijos, 589.

Manuel Sabatier, 4.

Cuban Land and Leaf Tobacco, 379.

De San Diego del Valle, para Rogelio Barroso, 20.

De Placetas, para Menéndez y Compañía, 79.

Del mismo Placetas, para H. Duys and Company, 71.

También de Placetas, para S. Ruppin Havana Tobacco, 191.

De Los Arroyos de Mantua, para V. J. R. I.

De Dimas, para Ramón Arias, un atado de rama.

COMPRAS EN LOS CAMPOS

No tenemos detalles de nuevas operaciones en matules y en tercios. Siguen actuando en Remedios los mercaderes de varias firmas, como algunos en Vuelta Abajo.

AUMENTARON LAS COMPRAS DE PETROLEO DURANTE EL PRIMER SEMESTRE DE 1938

Han aumentado las compras de Cuba de petróleo crudo, de procedencia americana, en el primer semestre de este año, las que han ascendido a 532,855 barriles, contra 229,828 en igual período del año anterior, según datos de Washington y comparaciones estadísticas de «Cuba Económica y Financiera».

Véanse a continuación las compras de Cuba de petróleo crudo americano en el primer semestre de los últimos años y su valor:

1er. semestre	Barriles	Valor
1933	201,371	$ 157,169
1934	—	—
1935	118	318
1936	357,250	488,281
1937	229,828	354,117
1938	532,855	834,028

MERCADO DE MANTECA

Cierre ayer en Chicago:

Diciembre	7.87
Mayo	8.45
Granel	7.45

MERCADO DE METALES

Cobre	10.12
Plomo	4.90
Estaño	43.20
Nickel	0.35
Zinc	5.14
Manganeso	0.40

MERCADO DE GOMA

Cierre ayer en New York:

Septiembre	16.25
Diciembre	16.44
Enero	16.48
Marzo	16.56
Mayo	16.64

MERCADO DE PIELES

Septiembre	10.56
Marzo	11.06
Junio	11.09

EN EL MERCADO DE CRUDOS DE EMBARQUE SE MANTUVIERON EN TRES CENTAVOS LAS OFERTAS

Pero se creía factible obtener algunos lotes de Islas Filipinas en posiciones de embarque, a 2.98. Refinadores sólo pagaban a 2.95. Cerraron más altos los crudos futuros

La información final recibida ayer, sobre el mercado de crudos para embarque, decía que los compradores seguían interesados a la base de 2.95; que las ofertas eran a 3.00, y que parecía factible obtenerse algunos lotes de Filipinas a dos puntos menos, contra proposiciones de compra en firme. La información recibida por Lamborn, acerca de ese mercado, es como sigue:

«El mercado de crudos abrió hoy con un tono firme, con refinadores interesados como compradores a la base de 2.95 y moderadas ofertas de azúcares de Cuba, para embarque en septiembre, y de las Filipinas, para embarque en septiembre y septiembre-octubre, a la base de 3.00. Una pequeña cantidad de crudos de esta última procedencia, en posiciones de embarque, obtenible a la base de 2.98.

Cotización «spot» de Willett and Gray en septiembre 1ro.: 2.95.»

MERCADO DE FUTUROS.— Con seis puntos sobre el cierre del jueves, quedó la posición de septiembre ayer, del contrato americano. Las otras posiciones cerraron con uno y dos puntos más que dicho día anterior. El cierre del contrato mundial fué igual al jueves, menos en enero y septiembre de 1939, que quedaron un pun y medio punto, respectivamente, por debajo del cierre de anteayer.

Según los reportes recibidos de la Bolsa del Azúcar de New York, se vendieron del contrato americano: 1.250 toneladas en septiembre, 1.450 en enero, 8.100 en marzo, 1.700 en mayo y 750 en julio.

Y del contrato mundial se vendieron: 350 toneladas en marzo, 350 en mayo, 200 en julio y 100 en septiembre del próximo año.

MERCADO DEL REFINO.— Tras la Pennsylvania, que dijimos ayer, subió su cotización a la base de 4.50 la refinería de McCahan. También aumentó a 4.60 la American, añadiendo en su aviso que desde el día seis no aceptará órdenes a menos de ese precio.

MERCADO DE LONDRES.—Tampoco se reportó ayer cambio en los crudos. La Terminal cerró de igual a más alta en algunas posiciones, como se verá a continuación:

	Cierre del 1	Cierre del 2
Septiembre	5-3¾	5-4
Octubre	5-3¾	5-4¼
Noviembre	5-4½	5-4¾
Diciembre	5-5½	5-5¼
Marzo	5-6¼	5-6¼
Mayo	5-7¼	5-7¼
Agosto	5-8¼	5-8¼

CARTA DEL CIERRE.—La carta del cierre trasmitida por la Russell News a través del hilo directo de Mendoza, dice como sigue:

«Los futuros del azúcar han continuado firmes y algunas posiciones subieron a nuevos niveles altos, para entregas en el contrato número 3, en compras por parte de casas del ramo y algunas nuevas compras de afuera. El contrato número 4, no obstante, fué más o menos ignorado, con las operaciones limitadas a mayo y julio, los cuales estuvieron de sin cambios a medio punto más alto. En el mercado de crudos los tenedores todavía cotizan 3.00 centavos con los compradores probablemente interesados a 2.95. Se cree que sea posible alguna pequeña reducción del precio de 3 centavos.»

EN PUERTOS DE E. U.—El movimiento de los azúcares en todos los puertos de los Estados Unidos, según Willett and Gray, es el siguiente:

Semana terminada en agosto 27.

	Toneladas
Arribos	101,866
Derretidos	78,188
Existencia en manos de operadores	73,417
Existencia en manos de refinadores	263,336

Igual semana el año 1937.

	Toneladas
Arribos	65,000
Derretidos	101,000
Existencia en manos de operadores	54,000
Existencia en manos de refinadores	105,000

COSECHA EUROPEA.—El experto azucarero, señor F. Licht, cablegrafió, estimando la zafra de azúcar de romlacha en Europa —excluyendo a Rusia— en 7.057,000 toneladas métricas, comparado con 7.175,000 toneladas métricas, contra igual cantidad el año pasado. Las existencias de azúcar en Europa a fines de agosto las calcula en 2.457,000, contra 1.866,000 en igual fecha el año pasado y el consumo durante el mes de agosto pasado en 731,000 toneladas métricas, contra 784,000 el año pasado.

Cotizaciones de la Bolsa del Azúcar de Nueva York

NUEVA YORK, septiembre 2. (Por el hilo directo de Luis Mendoza y Compañía.)

CONTRATO NO. 3

Meses	Abre	Max.	Min.	Cierre
Sept.	1.94	2.01	1.89	2.00
Nov.	—	—	—	—
Ene.	2.01	2.02	2.01	2.01
Mar.	2.04	2.06	2.04	2.04
May.	2.08	2.09	2.08	2.08
Jul.	2.11	2.12	2.12	2.12
Sept.	—	—	—	—

CONTRATO NO. 4

Meses	Abre	Max.	Min.	Cierre
1938				
Sept.	—	—	—	—
1939				
Mar.	107	107½	107½	107½
Ene.	104½	—	—	104½
May.	110½	111	110½	110½
Jul.	112½	112½	112½	112½
Sept.	114	114½	114½	114

Apreciaciones del mercado de azúcar

SEPTIEMBRE 2 DE 1938

	Ant.	Hoy
Costo y Flete		
Pronto embarque a EE. UU.	2.00	2.05
Flete	0.14½	0.14½
Libre a Bordo— Pago Inmediato		
EE. UU. Cuota Libre	1.91	1.91½
EE. UU. Cuota Retenida 1939	1.88	1.86
Cuota Mundial conjunto de las 2 clases	1.01	1.00½
Cuota local — Ex-Almacén	0.93	0.92½
Todas las cuotas	1.58¼	1.58¼

(Esta apreciación es de Luis Mendoza y Compañía.)

Bonos de Cuba

Cierre ayer en New York:

Speyer, 5%	104⅛	—
Speyer, 4½%	100⅛	—
Morgan, 5%	102½	—
Morgan, 5½%	100¼	101½
O. Públicas, 5½%	67¾	69
Cuba 4½% 1977	56½	56⅞
Cuba Railroad, 5%	33	37¼
Cuba Railroad, 7½%	46½	50⅜
Cuba Northen, 5½%	33½	34¾
Manatí Sugar, 7½%	26¼	29
Int. Tel. and Tel., 5½%	99⅞	100⅛

MERCADO DE LIVERPOOL

LIVERPOOL, septiembre 2.—El mercado de trigos debió de abrir de sin cambios a ⅝ más bajo; abrió de ⅝ a ¾ más bajo; a las 12:30 pasado meridiano estaba de ⅛ a ¾ más bajo; a la 1:20 p. m. estaba de ¼ a ⅞ más bajo.

El mercado de algodón debió de abrir 2 puntos más bajo; a la 1 pasado meridiano estaba de 4 a 6 puntos más alto; Recibos 8,000 Americano 4,400; Middlings 4.85.

EL ORO Y LA PLATA

Cotizaciones al cierre ayer en la Bolsa de la Habana:

Plata contra billete americano	96¾	97⅛
Oro acuñado contra billete americano	156	—

VALORES

El bono nuevo 1977 siguió ayer el avance iniciado: en el mercado local y en New York. En el mercado local se estuvo operando durante la mañana, dentro de los precios pagados a última hora del jueves, aunque en algunos momentos de indecisión pareció que se hicieran algunas transacciones a fracción de menos. Pero ya al finalizar la mañana, y especialmente después del mediodía, el avance no pudo ser contenido y a la hora final se había pagado el bono a 58¾, quedando al cierre entre ese precio y 59, de contado. Antes, o sea durante la Cotización Oficial celebrada a las dos y media en la Bolsa, se había operado en $5,000 a 58¼. Incluyendo esa cantidad, durante el día se hicieron en el mercado local transacciones por unos $110,000 a $120,000, según el estimado de varios observadores. En New York se vendieron solamente $19,000, añadiéndose a este reporte que allí había escasez de papel, o que así lo parecía.

La actuación del bono viejo, Obras Públicas 1945, fué acorde con la del bono nuevo. Aunque se nos dijo que algo se había operado, no logramos conocer el volumen. En New York se vendieron $5,000.

No ofrecieron nada favorable las Obligaciones Oro del Tesoro, a pesar de que se advirtió alguna demanda por las mismas.

Con tono inactivo estuvieron las acciones en general. No supimos de operaciones en esas emisiones.

Firmes actuaron los bonos de Speyer y Morgan, como también los de las empresas de servicios públicos y de las compañías industriales que pagan intereses. Nos referimos a las que no están acogidas a la moratoria. Flojos los bonos de la Deuda Interior.

Con tono sostenido actuaron los valores que figuran en la pizarra de la Cotización Libre que se efectúa diariamente en la Bolsa.

GANADO

LOS PRECIOS EN PIE

Precios que pagan compradores, entregado el ganado en esta capital:

	Ctvs. Libra
Vacuno, de 3½ a	3¾
Cerda, de 7 a	9
Lanar, de 3 a	3¼

LOS PRECIOS DE LA CARNE

En los mataderos de esta capital rigen los siguientes precios:

	Ctvs. Libra
Vacuno, de 12 a	13
Cerda, de 28 a	30
Lanar, de 20 a	25

MATADERO DE LUYANO

Se sacrificaron ayer en el Matadero de Luyanó:

	Cabezas
Vacuno	70
Cerda	41
Carneros	15

MATADERO INDUSTRIAL

Se sacrificaron ayer en el Matadero Industrial:

	Cabezas
Vacuno	181
Cerda	94
Carneros	30

CARROS ENTRADOS

Ninguno.

MERCADO DE GRANOS

Cierre ayer en Chicago:

Avena:	
Septiembre	23⅝
Diciembre	24½
Mayo	25½
Centeno:	
Septiembre	40⅞
Diciembre	41⅝
Mayo	43⅞
Maíz:	
Septiembre	50¾
Diciembre	49
Mayo	50⅝
Trigo:	
Septiembre	62½
Diciembre	64⅛
Mayo	65⅞
Trigo de Winnipeg:	
Octubre	60⅜
Diciembre	59⅝
Mayo	63¼

MERCADO DE LONDRES

LONDRES, septiembre 2.—El mercado de valores abrió con una mejoría en el sentimiento, pero las transacciones fueron limitadas. U. S. Steel se vendió a 58; New York Central 17.⅝; International Nickel 48; General Motors 46.⅞; Chrysler 72.⅛. Cables sobre New York $4.8534.

El oro se cotizó hoy a $34.77 la onza fina; el oro en barras se cotizó (nuevo nivel alto) contra 143 chelines ½ zó a 143 chelines 4 peniques (nuevo nivel alto) contra 143 chelines ½ penique. Se tomaron 1,198,000 libras de oro. La plata se cotizó a 19.¼ peniques, sin cambios.

El cobre estuvo quieto en el mercado de Londres, cotizándose pronta entrega 40.5|16 libras; Futuros 40.9|16.

M.E.C.D. 2016

CRONICA CATOLICA

PROGRAMA DE LOS DIVERSOS ACTOS CATOLICOS QUE SE ANUNCIAN PARA MAÑANA EN LOS TEMPLOS HABANEROS

En la iglesia del Santo Cristo

Celebra la esclarecida Orden de San Agustín, la fiesta anual de su patrona Nuestra Señora de la Consolación, del Consuelo o de la Correa.

En la iglesia del Santo Cristo de los Padres Agustinos de La Habana, se celebrarán con tal plausible motivo, los siguientes actos católicos:

Misa de comunión general:

A las 8 a. m., misa armonizada de comunión general.

Misa solemne:

A las 11 de la mañana, misa solemne de Ministros.

El panegírico a cargo del RP. fray Claudio García, OSA.

La parte musical por el coro del Santo Cristo, bajo la dirección del celebrado maestro señor Julio Guisasola, con acompañamiento de órgano por la señorita Criselda López.

Bendición Papal:

Después de la misa, se impartirá solemnemente, la Bendición Papal.

Jubileo «Toties Quoties»:

Este templo goza del privilegio de la Porciúncula, o «Toties Quoties», merced al cual se gana indulgencia plenaria, tantas como cuantas vecec se visite esta iglesia .

Las condiciones para ganar este Jubileo, son: confesión, comunión y visita a la iglesia. En cada visita deben rezarse seis Padrenuestros, Ave María y Gloria Patri. Cinco en honor de Jesús Sacramentado y uno según intenciones del Sumo Pontífice.

Los Padres Agustinos de La Habana, invitan a sus feligreses, a las Asociaciones establecidas en esta iglesia y a los fieles devotos de Nuestra Señora del Consuelo.

En la iglesia de San Francisco

Homenaje de las Marías de los Sagrarios a su director, el RP. Guillermo Basterrechea, OFM., en su bodas sacerdotales de plata, con arreglo al siguiente programa:

Septiembre 4: A las 8 de la mañana, solemne función religiosa, en la que oficiará el reverendo padre Guillermo Basterrechea. Ocupará la cátedra sagrada el reverend opadre Pedro Aranguren. Se cantará la Misa Eucarística de Perossi, por el coro Franciscano, la Escolanía de San Francisco y el Orfeón Vasco de La Habana.

Al final de la misa, solemne Te Deum, en acción de gracias por los veinticinco años de sacerdocio del padre Guillermo.

A continuación una breve recepción en el salón de juntas del convento de San Francisco, para saludar y felicitar al homenajeado.

En la capilal de Santos Suárez y Paz

La Unión número 44 de Caballeros Católicos, celebrará en la capilla La Milagrosa, de Santos Suárez y Paz, de los Padres Paules, los siguientes actos católicos:

A las 9 y 30 a. m., misa solemne en honor de Nuestra Señora de la Caridad, patrona de la Asociación, la que será cantada por el coro de la Unión.

A las 4 de la tarde, solemne Iniciación de Candidatos a Caballeros Católicos, cuyo acto será presidido por el presidente general de la Asociación Nacional de Caballeros Católicos, señor Luis C. Bello.

A continuación homenaje a nuestro querido padre consiliario, RP. Esteban Maestrojuán, CM., en el local social.

En la iglesia de San Agustín

Solemnes cultos en la iglesia de San Agustín, sita en la calle Trece entre Doce y Catorce, en el reparto La Sierra, con el siguiente programa:

Misas de comunión general.

A las 11 a. m., misa solemne y panegírico de Nuestra Señora de la Consolación, por el párroco RP. fray Lorenzo S. Spirali, OSA. Terminada la misa se dará solemnemente la Bendición Papal a los fieles.

Desde las 12 del día, del sábado 3, a las 12 de la noche del domingo 4, se gana en esta iglesia indulgencia plenaria, «Toties Quoties», o sea, tantas cuantas veces se visite esta iglesia. En cada visita es obligatorio rezar seis Padrenuestros, Ave María y Gloria Patri. Cinco a Jesús Sacramentado y uno, según las intenciones del Sumo Pontífice. Son condiciones indispensables, la confesión y la comunión.

Invita a sus feligreses y fieles, a tan solemnes cultos, el párroco RP. fray Lorenzo E. Spirali, OSA.

La fiesta a Santa Rosa de Lima en Pan con Timba

El domingo día 4, tendrá lugar la fiesta anual a Santa Rosa de Lima, patrona de América en su capilla del barrio Pan con Timba.

A las 9, misa solemne con sermón.

La parte musical a cargo de un escogido coro.

Terminada la misa se hará un reparto a los niños del Catecismo.

Invitan a estos actos el capellán reverendo padre fray Antonio Ibáñez y la presidenta del Catecismo señora Margarita Zayas.

Atenta invitación de la Muy Ilustre Archicofradía del Santísimo Sacramento de la Caridad

«Estimado hermano:

Habiendo varias niñas y niños, sin bautizar en la Catequesis organizada por esta Archicofradía, tengo el gusto de invitar a usted, de orden del señor rector, para el próximo domingo, día 4 de septiembre, a las 3 de la tarde, en que recibirán el agua bautismal, en la iglesia de Nuestra Señora de la Caridad.

Esperando su asistencia, por tratarse de un acto tan solemne y por ser los primeros niños bautizados por esta Catequesis».

Francisco Moreno,
Secretario.

Congregación Mariana de La Anunciata

Celebra la reunión y comunión mensual reglamentaria, la Congregación Mariana de La Anunciata, con el siguiente programa:

A las 7 y 30 a .m., reunión en el salón de actos de la Congregación.

A las 8, misa, plática evangélica, comunión y bendición eucarística.

Se ruega la asistencia a los congregantes.

En la iglesia de Reina

A las 8 de la mañana, misa de comunión reparadora al Sagrado Corazón de Jesús, por las talleristas y empleadas del Apostolado de la Oración de la iglesia de Reina, que no han podido concurrir a los cultos del Primer Viernes.

Durante la misa, plática, y después de la misa, bendición eucarística.

En la iglesia parroquial del Vedado

El Rosario Perpetuo del Vedado, celebra los siguientes cultos:

A las 7 a. m., misa de comunión general.

A las 5 p. m., exposición de Su Divina Majestad, estación, rosario, sermón, reserva, procesión del Rosario Salve cantada e Himno de la Guardia de Honor de la Virgen María.

En la iglesia de la Merced

La Guardia de Honor del Corazón de Jesús de la iglesia de la Merced, celebra a las 8 a. m., misa, plática y comunión mensual reparadora al Divino Corazón de Jesús.

A las 9 a. m., misa cantada y sermón.

En la iglesia del Espíritu Santo

A las 10 a. m., celebra la función mensual, el Apostolado del Espíritu Santo, con misa armonizada, exposición de Su Divina Majestad, trisagio y bendición eucarística.

A las 5 de la tarde, exposición, Santo Rosario, visita a Jesús Sacramentado, bendición y reserva.

Novena a Nuestra Señora de la Caridad en San Francisco

A las 9 de la mañana, misa solemne, sermón y ejercicio de la Novena a Nuestra Señora de la Caridad.

El sermón a cargo del reverendo padre fray José Sarasola, OFM.

«Ataques impíos a la procreación en el Matrimonio».

La parte musical a cargo de la Escolanía «San Francisco».

En la iglesia de San Juan de Letrán

El Centro del Rosario Perpetuo de La Habana, celebra la función correspondiente al actual mes de septiembre, con el siguiente programa:

A las 7 y 30 a. m., misa de comunión general.

A las 5 de la tarde, exposición del Santísimo Sacramento, estación, Rosario, sermón, reserva, procesión del Rosario, Salve cantada e Himno de la Guardia de Honor de María.

En la S. M. I. Catedral

A las 9 de la mañana misa solemne y sermón.

A las 5 de la tarde, exposición del Santísimo Sacramento, estación, Santo Rosario, ejercicio de la Novena a Nuestra Señora de la Caridad, sermón por el excelentísimo señor Angel Tudurí, muy ilustre canónigo.

Los cultos de este día son a intención de las señoras María Antonia de la Torriente viuda de Ximeno, Amelia Gómez de la Maza, doctora Conchita Hernández Calzadilla, Esperanza Mena viuda de Aguilera y Flor Menéndez.

En la iglesia del Santo Angel

A las 8 de la mañana, misa de comunión general armonizada con cánticos por el Apostolado parroquial de la Oración. A continuación, imposición de medallas a nuevos asociados.

A las 9a . m., misa cantada y sermón. A continuación de la misa, exposición, acto de Consagración, Letanías del Corazón de Jesús, bendición y reserva.

En la iglesia de San icolás de Bari

La Muy Ilustre Archicofradía del Santísimo Sacramento de San Nicolás de Bari, celebra la función mensual con misa de comunión, a las 8 de la mañana, y misa solemne con sermón. Después de la misa, exposición de Su Divina Majestad, procesión, bendición y reserva.

En la iglesia de Nuestra Señora de la Caridad

A las 8 y 30 de la noche, Santo Rosario, Letanías cantadas, ejercicio de la Novena, sermón por el reverendo padre Ramón Viña Olavarrieta y despedida.

El Jubileo Circular

En la iglesia de los Padres Redentoristas, sita en Juan Alonso y Pedro Pernas, en Luyanó, el Jubileo Circular.

La exposición después de la última misa, que en esta iglesia se celebre.

A las 5 de la tarde, Santo Rosario, visita a Jesús Sacramentado, sermón, Letanías de los Santos, procesión del Santísimo, bendición y reserva.

En la iglesia de Monserrate

A las 9 de la mañana, misa cantada y sermón.

A las 8 de la noche, Santo Rosario, ejercicio de la Novena a Nuestra Señora de Monserrate y cánticos por el coro del colegio parroquial Nuestra Señora de Monserrate, bajo la dirección de la señorita Elisa Lobato.

En la iglesia parroquial de Bauta

Solemnes cultos a San Judas Tadeo, glorioso Apóstol del Señor, en la iglesia parroquial de Bauta, sita en Hoyo Colorado .

Por la mañana, a las 10 y 30.

Por la tarde, a las 5.

En la iglesia parroquial de los Quemados de Marianao

A las 8 y 30 de la noche, Santo Rosario y ejercicio de la Novena a Nuestra Señora de la Caridad, con cánticos.

En la Ermita de Arroyo Arenas

A las 10 y cuarto, misa armonizada y plática en honor de Jesús Nazareno del Rescate de Arroyo Arenas.

En la iglesia del Carmen

La Guardia de Honor del Corazón de Jesús, celebra la función mensual reparadora, con el siguiente programa:

A las 7 y 30 a. m., misa de comunión general.

A las 3 p. m., exposición de Su Divina Majestad y horas de Guardia de Honor.

A las 5 y 30 de la tarde, estación, sermón por el director, reverendo padre fray Fernando de Santa Teresa, OCD., reserva, procesión del Corazón de Jesús y despedida.

En la iglesia de San Hilarión de Guanajay

A las 8 a. m., Santo Rosario, ejercicio de los Veintiún Domingos de San Hilarión y plática evangélica.

A las 8 y 30 a. m. misa parroquial.

A las 10, los mismos ejercicios de los Veintiún Domingos y sermón.

A las 10 y 30 a. m., misa armonizada de fundación.

A las 6 de la tarde, los Domingos Eucarísticos y visitas a la Virgen, San José y San Hilarión.

En la capilla de los Padres Pasionistas

A las 9 de la mañana, la función mensual de los Pajes del Santísimo Sacramento de la Capilla de los Padres Pasionistas.

Se ruega la asistencia a los asociados.

Conmemoración de la Dominica XIII, después de Pentecostés

En todos los templos, misa cantada y sermón en conmemoracion de la Dominica XIII después de Pentecostés.

El sermón versará sobre el Evangelio de la Dominica: **«La curación de los diez leprosos».—San Lucas XIII, 11-19.**

Persiste aún la amenaza de paro en toda Francia

Reclaman los trabajadores mayores jornales. Adopta medidas el Gobierno galo

PARIS, sept. 2. (AP).—El Gobierno francés luchó hoy desesperadamente contra un movimiento huelguista que amenaza con perturbar a Francia en un momento en que la crisis internacional sobre Checoeslovaquia está poniendo muchos obstáculos a los estadistas para preservar la paz.

Los árbitros del Ministerio del Trabajo, usando todos los medios a su disposición, trataron de solucionar el conflicto obrero, que afecta a cerca de 500 mil trabajadores, quienes amenazan con ir a la huelga.

Los funcionarios se anotaron una pequeña victoria reduciendo el número de huelguistas en las plantas textiles de Amiens de 14,000 a 2,500; pero los gremios de construcción y los obreros de las industrias textiles del norte, que suman varios centenares de miles, insisten en sus amenazas de ir a la huelga a menos de que se les aumente los sueldos y se hagan contratos colectivos.

El problema obrero fué estudiado en un consejo de ministros que se reunió hoy durante dos horas y media, parte del cual se dedicó también a la situación internacional.

Un breve comunicado que se dió a la prensa después de la reunión, no dice si se tomó algún acuerdo en el sentido de aplicar las modificaciones al decreto de la semana de las cuarenta horas.

En Lille 800 obreros de los tranvías permanecieron en los depósitos, obligando a los ciudadanos a ir al trabajo a pie. La disputa está relacionada con el despido de 37 obreros.

La Confederación General del Trabajo mantiene su promesa de apoyar a los obreros que no trabajen en las industrias de armamentos que se nieguen a acatar el decreto que aumenta las cuarenta horas de trabajo semanal.

CONFIDENCIAS Y LENITIVOS SENTIMENTALES

«Fué una boda perfecta la de Santiago y yo. Una boda blanca, llena de alegría, elegancia, flores, cheques y regalos, como jamás se había visto por estos contornos».

Las tribulaciones de Margarita son las de todas las muchachas educadas con un concepto erróneo de la vida y del matrimonio. En su hogar está la felicidad serena y digna y no en vagabundeos insustanciales y frívolos.

Por Kathlen Norris

Margarita se ha dado cuenta inmediatamente después de su luna de miel de que el matrimonio no es la maravilla de regocijos que se había imaginado. Está desesperada y no sabe qué hacer. Me escribe:

«Fué una boda perfecta la de Santiago y yo. Una boda blanca llena de alegría, elegancia, flores, cheques y regalos como jamás se había visto por estos contornos. Partimos en luna de miel y luego regresamos a nuestra casa. Yo no conozco mucha gente aquí y Santiago trabaja demasiado para tener tiempo de hacer nuevas amistades. En el laboratorio donde ayuda a un médico lo retienen hasta las seis de la tarde con frecuencia. Cuando hemos terminado de comer y yo de lavar los platos es ya tarde para ir al cine y Santiago tiene demasiado sueño para pensar en otras diversiones.

«No tenemos automóvil. Esa es otra cosa que nos separa de la gente. Los domingos damos largos paseos, comemos en algún restaurant barato y volvemos a casa a oír la radio una vez más. Nos amamos; sí, pero en estas largas noches de invierno no tenemos qué decirnos y la verdad nos aburrimos. Santiago está cansado; yo he tenido un largo día fastidioso en que no he hablado con nadie. El trabajo de la casa no me ocupa todo mi tiempo. Ultimamente me he sentido solitaria, y desgraciada. Mi madre vino a vernos y lo que habló de mis otras hermanas casadas y de sus paseos en automóvil y fiestas me ha llegado al alma. Le dije lo que me pasaba. Me ha invitado a pasar una temporada en su casa mientras buscan a Santiago algún empleo cerca de donde ellos viven y también mis tres hermanas casadas. Santiago resiente profundamente esta sugestión, piensa que el matrimonio ha fracasado por su culpa. Yo lo amo pero me aburro. ¿Qué hacer?».

Lo que le pasa a Margarita como a tantas otras muchachas es que han sido educadas en sus hogares como preciosidades que un día se casarán con el perfecto marido y la vida seguirá en continua alegría, fiestas, belleza y amor. Los preparativos de la boda, la boda misma, la luna de miel, la nueva dignidad de casada resultan para ellas una droga que las enerva. Así cuando vuelven a la realidad algo áspera de la vida creen que se les ha destruído un ideal porque el sueño no continúa.

Lo último que Margarita debe hacer es andarle llorando sus penurias imaginarias a su madre. Tiene que madurar, hacerse mujer, aceptar sus responsabilidades y el placer sereno que va con ellas. Si quiere ser feliz ha de constituirse en la verdadera y estimulante compañera de su trabajador marido. Su felicidad tiene que ganarla con esfuerzo que es la única manera de que sea sólida. Nada ganará con andar vagabundeando de casa de su madre a las de sus hermanas sin tener nada que decirles de sí misma. Si le sobre tiempo debe dedicarse a la caridad, trabajar para algún hospital, servir de algo a la comunidad en que vive. Aprenda a jardinear, lea, estudie, así adquirirá respeto por sí misma y podrá saborear la felicidad que tiene a su mano y quiere cambiar por rondas y charlas insustanciales que a la larga le dejarán vacía el alma y el corazón.

Margarita debe conversar en el mercado, en la vecindad, en la calle con esas mujeres que crían muchos hijos, trabajan duro y llevan una perenne sonrisa de felicidad en su cara. Y sobre todo, sea cual fuere su renta, este matrimonio debe tener un hijo. Esa será la mejor educación que enseñe a Margarita la diferencia entre lo frívolo y lo profundo, entre las diversiones para pasar el tiempo y la felicidad de un hogar completo y respetable.

El "Tribunal Supremo de Arbitraje" en Francia

Es una institución soberana y autónoma, dentro del Estado, creada recientemente. Su organización y sus fines. Hacia la elaboración de un derecho nuevo: el «Derecho Social»

I

La reglamentación jurídica de las nuevas relaciones profesionales colectivas entre obreros y patronos, nacidas de la evolución económica, es uno de los hechos más salientes de la política social seguida por el gobierno francés en estos últimos meses.

Suprimidas por la Revolución, en nombre de un individualismo exagerado, las antguas «corporaciones» francesas habían reconquistado poco a poco, en el curso del siglo XIX, el derecho a la existencia y adquirido una iifluencia creciente en el orden social y en el orden económco.

Los diversos sindicatos de la época se habían convertido en fuerzas «vivas», dentro del Estado; sin que ninguna forma jurídica viniera a regular las relaciones de ellas entre sí. La ley del más fuerte era la única ley.

A partir de 1919, una tímida legislación sobre las convenciones colectivas de trabajo y ciertos esfuerzos gubernamentales, para asociar los sindicatos obreros y los sindicatos patronales a la obra de reglamentación social que el Estado iniciaba, marcaron el «debut» de las relaciones jurídicas entre las agrupaciones profesionales. Después de las manifestaciones violentas e ilegales del mes de Junio de 1936 (ocupación de las fábricas expulsión de sus propietarios y directores etc), el legislador francés — justamente alarmado— ha querido dar a esas relaciones un estatuto; ha querido disciplinar y organizar su funcionamento como una cosa indispensable a la prosperidad y a la vida de la nación.

Tal ha sido el objetivo de las leyes sociales promulgadas en Francia en 1936, 1937, y lo que va de 1938; leyes que, sea cual fuere la oportunidad y el valor práctico de algunas de ellas constituyen el preludio de «un derecho nuevo», cuyas grandes líneas apenas si comienzan a salir de las primeras experiencias realizadas.

Al lado de dos textos reglamentarios, como los que imponen las «vacaciones pagadas» y la «semana de 40 horas» encontramos, en efecto, en la legislación reciente, otros textos que podrían llamarse «estatutarios», porque ellos dan estatuto a las relaciones profesionales colectivas: por ejemplo, las leyes sobre las convenciones colectivas de trabajo y sobre el arbitraje obligatorio.

EL «DERECHO SOCIAL»

Las primeras relaciones jurídicas que surgieron entre los sindicatos profesionales, tienen un carácter puramente «contractual», y la Ley del 24 de Junio de 1930 se propuso facilitar, de una parte, la conclusión de convenciones colectivas de trabajo y, de la otra, estimular la elaboración, por la misma vía contractual de un estatuto profesional obligatorio y adaptable a las necesidades propias de cada rama de la actividad económica.

Pero la experiencia no ha tardado en demostrar que la elaboración de un tal estatuto, a base contractual, suponía la existencia previa de sindicatos o agrupaciones responsables, vigorosas y pacíficas, y que era indispensable al mantenimiento de la paz social que una autoridad pública pudiese —en caso de conflicto—imponer a las fuerzas en presencia una solución equitativa.

Reemplazar la violencia, la huelga y el «lock-out» por la decisión equitativa de un «árbitro» oficial, imparcial y documentado, es la finalidad de la Ley del 31 de Diciembre de 1936 instituyendo el arbitraje obligatorio; y es justo reconocer que, en conjunto, este sistema de conciliación ha hendido útiles servicios.

Escogidos entre los componentes de los grandes cuerpos técnicos del Estado y uniendo a esta condición una misma preocupación por el interés público, no obstante proceder de diferentes formaciones, los «árbitros» que la ley prevé en caso de desacuerdo persistente entre las partes, han llenado bien su misión y han logrado, en general, introducir en las relaciones colectivas de obreros y de patronos más estabilidad, menos intransigencia y más equidad.

Sn embargo, ciertas sentencias dictadas sin un conocimiento suficiente de los problemas concretos debatidos, o bajo la influencia de consideraciones doctrinales, han dado lugar a críticas severas. Ignorando las realidades económicas y los principios de derecho más elementales, esas sentencias no han contribuido precisamente al restablecimiento de la paz social. Se advierten divergencias deplorables entre las resolucines dictadas por «árbitros» diferentes, y todos ellos igualmente soberanos para juzgar en la materia.

Perfeccionado poco a poco por la experiencia, el arbitraje obligatorio se ha revelado como un instrumento eficaz para hacerle frente a una situación de crisis pasajera, para buscarle una salida rápida a los conflictos cuya frecuencia y cuya violencia constituyen un serio peligro para el país; pero no es sufciente ya para elaborar ese derecho nuevo de las relaciones profesionales colectivas, ese «derecho social» hijo de las circunstancias y que se desprende progresivamente de las soluciones empíricas.

La autoridad de una jurisdicción única y soberana, encargada de formar una jurisprudencia firme, coherente, codificable, era indispensable para sustituir el equilibrio provisonal establecido día por día, entre las fuerzas sociales, por normas jurídicas estables y sólidas que permitan el florecimiento de relaciones pacíficas y fecundas.

Durante algún tiempo muchos fran ceses se preguntaron si alguna de las dos grandes jurisdicciones soberanas, el «Consejo de Estado» o el «Tribunal de Casación» no podría asumir este papel, en vista de que si la Ley de referencia estipulaba que las sentencias arbitrales eran inapelables; en cambio no excluía el recurso de casación contra ellas y, en efecto, varios recursos fueron presentados ante los dos organismos citados.

Ahora bien, el «Tribunal de Casación» se declaró incompetente, y antes de que el «Consejo de Estado« se pronunciara también, a su vez, una Ley del 4 de Marzo de 1938 ha venido a solucionar el problema, creando una jurisdicción especial: el «Tribunal Supremo de Arbitraje».

UNA NUEVA JURISDICCION SOBERANA

Al igual del «Consejo de Estado» y del «Tribunal de Casación», el «Tribunal Supremo de Arbitraje» es soberano en sus decisiones. De esta manera, el legislador ha querido señalar la importancia del nuevo organismo, determinando claramente la doble finalidad a que obedece su constitución: crear una jurisdicción ofreciendo a los interesados todas las garantías de un tribunal independente, capaz de elaborar un verdadero derecho de las relaciones profesionales colectivas; y dotar a esta jurisdicción de una soberanía absoluta, a fin de que el derecho nuevo que ella está llamada a formar, el «derecho social» en suma, tenga toda la autonomía que le es necesaria para responder eficazmente a las necesidades que debe satisfacer.

La Ley del 4 de Marzo de 1938 es el estatuto del «Tribunal Supremo de Arbitraje», y un decreto del 3 de Abril del mismo año organiza su funconamiento. Dicho Tribunal está presidido por el Vice-Presidente del «Consejo de Estado» y se compone, además de 2 Consejeros de Estado, de 2 Magistrados judiciales, de 2 altos funcionarios de la Administración y, circunstancialmente, de 2 representantes patronales y obreros, designados entre los miembros del «Consejo Nacional Económico». Basta examinar su composición, para darse cuenta de las garantías de imparcialidad, de autoridad y de competencia que el Tribunal puede ofrecer a los «justiciables»

Por otra parte, éstos disfrutarán de las ventajas de un procedimiento rápido y económico, puesto que los recursos que presenten estarán exentos del pago del impuesto del sello y del registro y no necesitan, para sustanciarse, de la intervención de un abogado y de un procurador.

El «Tribunal Supremo de Arbitraje» conocerá de todos los recursos presentados por los sindicatos obreros o patronales, o por los patronos aisladamente, contra cualquiera sentencia «arbitral» rendida legalmente para poner término a un conflicto colectivo de trabajo. Empero, si todas las sentencias pueden ser recurridas dentro del breve plazo de 3 días, a contar de la notificación; la casación o anulación no podrá solicitarse sino está fundada en motivos de derecho extrictamente: incompetencia, abuso de poder, violación de la ley, etc.

Se observa que el «Tribunal Supremo de Arbitraje», es, pues, un Tribunal de Casación sencillamente. Juzga las sentencias y examina los principios jurídicos que las motivan; pero no se sustituye al «árbtro» para solucionar las diferencias existentes. Cuando anula una sentencia, entonces debe designar a un nuevo «árbitro» para que dicte otra. Este es soberano para apreciar los hechos y aquilatarlos. El «Tribunal Supremo de Arbitraje» no debe examinar la cuestión de fondo sino excepcionalmente, a petición del Ministro del Trabajo, cuando éste considere, después de haber oído al «Consejo Nacional Económico», que el laudo dictado es peligroso para la paz social o contrario a los intereses del Estado. El Ministro posee además, de oficio, la facultad de establecer, conjuntamente con las partes, un recurso de casación en el interés mismo de la Ley.

Así se define bien la característica esencial del «Tribunal Supremo de Arbitraje», alta jurisdicción organizada con toda la autoridad y toda la independencia necesarias, y cuya misión es elaborar un derecho de las relaciones profesionales colectivas, sustituir por reglas claras y estables a los acomodamientos tortuosos del empirismo y de la fuerza.

Todo permite esperar que la jurisprudencia que dicho Tribunal ha comenzado a construir ya, se inspirará en los principios de la justicia social; tendrá en el dominio del derecho social la misma autoridad y la misma fecundidad que la de los otros grandes Tribunales del Estado, en el campo del derecho civil, del derecho mercantil, del derecho penal y del derecho administrativo.

TIROTEADO EL JEFE DE LA POLICIA DE PUERTO RICO, NACIDO EN EE. UU.

PONCE, Puerto Rico, septiembre 2. AP.—Se ha sabido hoy que el martes por la noche un grupo de individuos atacó a tiros al jefe de la Policía Donald A. Draughton, quien resultó herido.

Draughton es natural de Louisiana y durante dos años estuvo haciendo investigaciones que dieron por resultado la condena de ocho nacionalistas por conspiración para derribar el régimen norteamericano en la Isla.

OTRA VEZ IMPIDEN LA SALIDA DE INGLATERRA AL VAPOR EL CONDADO

LONDRES, sept. 2. (Havas).—El vapor español «El Condado», que estaba inmovilizado hacía catorce meses en Grennock, como consecuencia de un litigio del cual era centro, se vió impedido nuevamente esta noche de abandonar el puerto, cuando hacía preparativos para zarpar hacia España. El buque, que perteneció, hasta ahora, a la Compañía Vasca y que fué requisado por las autoridades de Barcelona, parece que será objeto ahora de otro pleito.

MUERE UN TENIENTE CHILENO EN UN ACCIDENTE DE AVIACION

SANTIAGO DE CHILE, septiembre 2. (AP)—El teniente chileno Renato Ortega, que realizaba un vuelo de prueba en un avión italiano marca Nardi, cayó de gran altura, perdiendo la vida instantáneamente.

El aparato quedó totalmente destrozado.

ESTADO DEL TIEMPO

Nota del mediodía del viernes:

Hay altas presiones en la mitad oriental de los Estados Unidos y en gran parte del Atlántico, con buen tiempo. En la mitad norte del golfo de México hay presiones normales y están ligeramente bajas en el mar Caribe y en el resto del golfo, especialmente en el golfo de Mosquitos.

Pronóstico para hoy, sábado:

Vientos del nordeste al sur, flojos a moderados. Cielos parte nublados con algunos nublados y pocas turbonadas diseminadas por el territorio.

Obs. Nacional.

Anuncios CLASIFICADOS de ULTIMA HORA

Profesionales

3 DRES. EN MEDICINA

DR. JOSE ALFONSO

Ex especialista del Centro Asturiano: ojos, garganta, nariz y oídos. Consultas mutualizables de 10 a 12, de 2 a 5: $3.00. Turno fijo: $5.00. Operaciones módicas Monte 386 antiguo, moderno 1120 esquina a San Joaquín. Telf. M-2330.

COMPRAS

9 CASAS

ALQUILO LINDO CHALET MODERno. Jardín, portal, sala, tres habitaciones, baño intercalado color, calefacción, comedor al fondo, cocina, lavadero. Garage más un cuarto alto independiente con servicio y cocina. Calle de Córdoba 25 casi esq. Avenida Porvenir, Reparto Batista, tiene agua. Informan Ferretería «La Inglesa» Teléfono A-9877.

14 AUTOMOVILES-ACCESORIOS

COMPRAMOS AUTOMOVILES Y CAmiones de todos los años, prefiéndolos modernos, pagándolos más que nadie. Queraciones rápidas, dinero al momento. «El Relámpago». Concha No. 969. Luyanó.

17 MUEBLES Y PRENDAS

M-2252: COMPRO

Máquinas coser, escribir, radios toda onda, refrigeración, muebles, pianos, porcelanas, antigüedades, cristalería, cubiertos, vajillas, alfombras. Oficinas completas. Salud 167 entre Manrique y Campanario. M-2252.

COMPRO MAQUINAS SINGER; NO venda sin antes avisarnos por el teléfono M-1556.

ALQUILAMOS CAMAS FAULE PAra operado y sillas de inválido. Compramos toda clase de instrumentos médicos y dentales. Casa Fernández Neptuno No. 617 entre Escobar y Gervasio. Telf. U-3322.

CAMBIOS

24 CASAS

SE CAMBIA UNA GRAN CASA EN la Víbora, calle de San Mariano, Reparto Mendoza, por una casa bien situada en el Vedado. Superficie 1.101 varas. Sin intervención de corredores. Paseo, 606, altos.

Arrendamientos

A-1 FINCAS RUSTICAS-URBANAS

JARDINEROS. LOTES DE TIERRA con suministro de agua para su riego en la finca «Los Angeles» kilómetro cuatro de la Calzada de Vento. Informan Telf.. FO-1058. También 2 caballerías con casa y trasiego para vaquería.

Más ANUNCIOS CLASIFICADOS de ULTIMA HORA en la página 21

Arrendamientos

A-2 ARRENDAMIENTOS VARIOS

SE ARRIENDA

El mejor restaurant de la Habana con todos los enseres. Está trabajando. Informes Sr. García, Teléfono U-6380.

Reparaciones

42 MUEBLES Y PRENDAS

PARDO. REPARAMOS SUS MUEbles por poco dinero, dejándolos nuevos. Casa Pardo. U 5761. Los montamos, barnizamos a muñeca y maltamos «Duco». Pinturas minerales a vapor y neveras. Tapicería en general. Azogamos espejos. Trabajos garantizados. San Rafael No. 130.

VENTAS

48 CASAS

CALLE VILLEGAS $3.500

Vendo esta casa, sala, recibidor, tres cuartos, cocina y baño, pisos mosaicos, techos cielo raso pegado. Tejadillo, por liquidación de herencia $3.500. Informan: J. Llanes, Sitios Telf. M-2632.

En un reparto distinguido vendo una casa que es una joyita. De una planta, con dos habitaciones y dos baños. Una de las habitaciones es señorial, con piso de mármol estatuario y un baño con azulejos ingleses de colores y bañadera sumergida. Closets muy grandes. Sala de lujo. Ocupa una esquina de sombra y de brisa (fraile) frente a un precioso parque y rodeada de amplios jardines que abarcan 1,600 varas cuadradas de terreno. Costó $25,000 y se dá en $11,000.

Forcade

Obispo 63 — Tel. M-6921

REPARTO MIRAMAR

Vendo elegante residencia una planta en $13.500, compuesta, sala, comedor, 3 amplias habitaciones, baño lujoso, garage, terraza, 1|4 y servicios, mucho jardín, otra con 2 baños, garage para 2 máquinas, solar completo en $20.000 J. P. Quintana e Hijo, Chacón 23. M-8182.

EN LO MEJOR DEL VEDADO, vende casa calle 17 entre L y M, terreno mide 13.20x40 ms. Precio $11.000. Informan: FO-1372.

CRUCIGRAMA

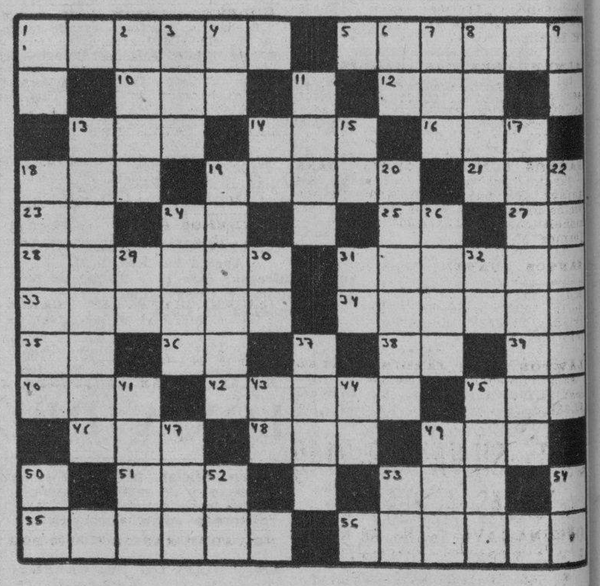

HORIZONTALES

1.—Pez fisóstomo
5.—Serranía que sirve de límite entre Colombia y Panamá.
10.—Patriarca hebreo hijo de Lamec.
12.—Astilla de madera resinosa que encendida alumbra como un hacha.
13.—Moneda japonesa.
14.—Mil ciento uno.
16.—Agarradera.
16.—Cada una de las doce partes en que se divide el año.
19.—Isla del grupo de las Bisayas.
21.—Prominencia que forma la superficie del agua agitada.
23.—Afirmación Nacional.
24.—Sociedad Anónima.
25.—Interjección.
27.—Número romano.
28.—Golfo de Costa Rica en el Pacífico.
31.—Hacer masa.
33.—Ciudad de la India inglesa.
34.—Uno de los órganos esenciales de la telegrafía sin hilos.
35.—Interjección.
36.—Antes meridiano.
38.—Escuché.
39.—Cuatrocientos.
40.—Puerto del Perú.
42.—Rey de Judá.
45.—Delincuente.
46.—Epoca.
48.—Río del Asia Central.
49.—Preposición.
51.—Buba.
53.—Río de Rusia.
55.—Sierra de la provincia de Albacete.
56.—Mexicana amante de Hernán Cortés.

VERTICALES

1.—Pronombre.
2.—Tiempo del verbo unir.
3.—Preposición.
5.—Tiempo del verbo haber.
6.—Preposición inglesa.
7.—Uno de los nombres de Cibeles.
8.—Nombre griego de la diosa de la curación.
9.—Negación.
11.—General y presidente de la República de Bolivia de 1864 a 1865.
13.—Estrecho que pone en comunicación los mares Negro y Azof.
14.—Sílaba que repetida resulta nombre del dios de la Locura.
15.—Satélite de Júpiter.
17.—Tiempo del verbo alcanzar.
18.—Mamífero pisciforme.
19.—Pueblo de Oriente.
20.—Isla del Mar Egeo.
22.—Iracundo, encolerizado.
24.—Sin nadie.
26.—Paño usado por los taitianos.
39.—Cierta hiedra de la China.
30.—Interjeccción.
31.—Río de Holanda.
32.—Conozco.
37.—Río de Africa.
41.—Pez Plectognato propio del Mar de las Antillas.
43.—Nota musical.
44.—Diptongo.
45.—Montaña de Suiza.
47.—Todavía.
49.—Punto Cardinal.
50.—Adverbio de tiempo.
52.—Diptongo.
53.—Símbolo del Bario.
54.—Dios del Sol.

A. L. G.

Solución al Crucigrama anterior

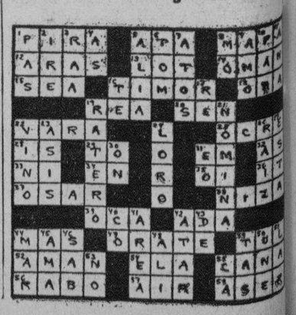

M.E.C.D. 2016

ANUNCIOS CLASIFICADOS DE ULTIMA HORA

Más ANUNCIOS CLASIFICADOS de ULTIMA HORA en la página VEINTE

VENTAS

48 CASAS

SOLARES A PLAZOS

Reparto «La Floresta», Víbora. Se venden solares al contado y a plazos, con urbanización completa, luz eléctrica, agua y alcantarillado en cada solar, atravesado por la Avenida de Acosta, ómnibus Ruta 15. Informes: Nueva Floresta Land Co. Banco Canadá 322: A-8875. Admor. Oscar Díaz Ramos.

OSCAR DIAZ RAMOS

Compro y vendo fincas rústicas y urbanas. Solares en todos los Repartos. Dinero para hipotecas en todas cantidades. Banco Canadá 322, A-8875. Díaz Ramos.

Vedado. Casi esquina moderna con garage, pegada a 23 en $12.500.00. Otra acabada de fabricar con frente a 23, con facilidades de pago.

Marianao: Gran casa de esquina en $4.200.00.

Cerro. Dos regias casas con frente a la Calzada, una planta baja, otra chalet altos y bajos; se dan en gran proporción, es una oportunidad.

Víbora: Calle O-Farrill, chalet a todos lujo en la loma, otra en la misma calle, planta baja en $3.250.00 con entrada para automóvil.

Alturas Almendares: Dos chalets y dos solares a una cuadra Paradero Conde Rivero.

Habana: Muchas propiedades entre ellas en Galiano.

Además muchas fincas rústicas con frente a carretera. Banco Canadá 322, A_8875. Díaz Ramos.

FRANCISCO VALDES, I-6235, hay que ver terminando dos casas en Tamarindo y S. Benigno 4.000. Llave en mano. Marcos de caoba, agua caliente, 100 barriles de cemento azulejos 10x10. 40 puertas de cedro.

GANGA. MIRAMAR· MODERNO lujoso chalet dos plantas, acabado fabricar. Desocupado. Verlo todas horas· Calle Seis y Avenida Primera. Ha costado $13.500. Se vende $10.500. Marrero M-7774.

EN $6.000 CASA 10 DE OCTUBRE, frente a Santa Emilia, con 200 metros, propia para establecimiento; el dueño: I-6235; puede dejar parte en hipoteca.

FABRIQUE SU CASA CON EL MAESTRO QUINTANA RODRIGUEZ

Garantías en su trabajo con las obras que ha terminado y sus propietarios. Véalo en Consulado y Buena Vista; la que estoy construyendo. FO-3229.

GANGA: CHALET DE DOS PLANTAS esquina, pegado a Juan Delgado, Santos Suárez; moderna, brisa, con garage. Es un regalo. Ortiz. Teléfonos U-3979 y A-8450.

LA SIERRA: PRECIOSO CHALET jardín, portal, sala, comedor, 2|4, servicios criados, garage, 4|4 altos, dos baños: $10.700; otro, esquina: $7.000; casa de 2|4 garage: $3.300. M-2846

ALMENDARES: CASA JARDIN, PORTAL, sala, comedor, 3|4, garage, 1|4 servicio criado, techos monolíticos: $4.700; otra de portal, sala, comedor, 3|4, garage etc.: $3.700. Informes M_2846.

SANTOS SUAREZ: REGIA CASA, jardín, portal, sala, comedor, 4|4, garage, dos baños completos, 2|4 servicios criados, hall, dos patios, techos monolíticos, costó $14.000: $6.300. Informes M-2846.

SANTOS SUAREZ: CASA PORTAL, sala, comedor, 2|4, cielo raso, renta $20: $2.250; otra, espaciosa, jardín, portal, sala, comedor, 2|4, servicios criados, techos monolíticos: $4.600. Informes M_2846.

LAWTON: CASA JARDIN, PORTAL, sala, comedor, 2|4, techos monolíticos: $1.800; otra, portal, 3|4, comedor $3.250; otra, moderna, 2|4, sala, comedor: $2.500. Informes M-2846.

D. T. SILVA: FO-2149

CASAS A PLAZOS

OFICINA: AVE· 7a. No. 88 ENTRE 5 Y 6 REPARTO BUENA VISTA

$1·650 Contado $850 a Plazos

Moderna, Portal, sala, comedor al fondo, 2 dormitorios, baño intercalado, hall, cocina y patio con lavaderos. Renta $25. Tranvía Playa en la puerta. Informan: Sr. Silva FO-2143.

AMPLIACION ALMENDARES

$2.500 Contado $2.500 a Plazos

Moderno Chalet sin estrenar, 4 dormitorios, comedor decorado, lujoso baño, gran hall, garage y servicio criados con lavadero. Para verla Sr. Silva FO_2149.

$3.000 Contado $1.500 a Plaos

Casa Quinta con muchos frutales, mide 25x25 mts. monolítica, Portal, sala, gran comedor, 4 dormitorios, hall, 2 baños de lujo y garage. Tranvía Playa a la puerta. Para verla Sr. Silva FO_2149.

MIRAMAR

Dos lindos chalets, con dos lujosos baños, todo confort, garage 2 máquinas. Alturas y parte baja, $15.000 y $19.000. Alberto de Ayala FO_3703 y M-7744.

VENDO CASA ACABADA CONSTRUIR, Alturas Almendares 3 habitaciones, garage $6.500, residencia Vedado 7 habitaciones, 2 baños, 2 garages, $26.000, casa Calzada Concha $2.700. Ortega I_3990.

VENDO CASA. JARDIN, PORTAL, sala, hall, tres habitaciones, dos closets, baño intercalado, servicio de criados, garage con cuarto alto y su servicio, pasillos, patio. Facilidades de pago. $5.200. Ave. 1ra. entre 10 y 1, Ampliación de Almendares. Informa: Ramón Rodríguez. No corredores.

49 SOLARES

GANGA. ALTURAS COLUMBIA

Próximo Colegio Belén, próximo Calzada y tranvías, rodeado magníficas casas 14x43 $2.00 vara, y 12x32 $2.50 vara. Marrero, Aguiar 27· M-7774.

SE VENDE SOLAR DE ESQUINA; Ampliación de Almendares, 1058 varas. Informan: FO-1372.

SE VENDE EN GANGA UNA ESQUINA y solar próximo a Belén; mide 34 varas por 47, a $3 vara. Buena calle y aceras. Véame en Peñalver 207, primer piso. Fernández. U-2249.

SANTA CATALINA Y POEY. A CUADRA y media de la Calzada, vendo esquina de 20x22 y otro de 10x22 o los dos juntos. Tengo otros. Bufete Párraga, Aguiar y Empedrado, de 4 a 6.

VENTAS

49 SOLARES

EN LUYANO SE VENDEN LOS SOLARES yermos juntos o separados, situados en la calle Rosa Enríquez, esquina a Matías Infanzón; sitio alto y seco, calle asfaltada y alcantarillado, se dan facilidades para el pago; más informes: Industria, 315, entre San Miguel y Neptuno, Zapatería.

GANGA

Se vende solar Avenida Consulado al lado Calle Doce, acera sombra, brisa, con 716 varas 83 cts. a dos pesos. Dueño: Escoto. FO_1541 y A_7348.

TERRENO ESQUINA FRENTE COLEGIO Maristas, Mendoza, $1.500 reparto Lawton frente tranvía esquina, centro o medida que quiera $1.25, Vedado parcelas cerca 23 $6.50. Ortega, I_3990.

SOLARES DE 5x30 a $65 y $80, AL contado. Gastos de escritura el comprador. Calles Fernando y Vieja Linda. Telf FO-1695.

BUENA VISTA. QUINTA AVENIDA, entre líneas tranvía Playa y ruta guaguas, vendo lote de 4 solares baratísimos. Juntos o separados. Informes: Ramón Rodríguez. Teléf. M-6922.

VENDO SOLARES EN MAYIA RODRIGUEZ y Libertad. Casas, solares en otras calles; precio medida; facilidades, las que quiera. Informa dueño: Mayía Rodríguez y Libertad. Bodega.

50 FINCAS RUSTICAS

VENDO FINCA CARRETERA INMEDIATA Habana, 3 cuartos caballería, magnífica vivienda, 2 pozos agua mineral, bungalow encargado 500 frutales injertados 300 cocos. Honduras produciendo. $6.500. Ortega I_3990.

4 CABALLERIAS, FRENTE CARRETERA Central, $2.600 contado y pequeña hipoteca. Junto Artemisa, muy llana, superior cultivo, agua para aniego con turbina. Gran oportunidad. Benítez. Malecón 601, esq. Escobar.

51 ESTABLECIMIENTOS

SE VENDE TIENDA DE ROPA CON Departamento de confecciones para señoras y otro Departamento de ropa para caballeros. Amplio local bien instalado en Belascoaín casi esquina Neptuno. Informamos solamente a interesado en comprar. Dirigirse a Fernando. Telf. U_5032. Todas horas.

POR TENER QUE EMBARCARME para el interior vendo en $100 vidriera dulcería del bar Molino Rojo, sita en Monte y Matadero. Informan la misma. No trato con corredores.

52 BOVEDAS Y PANTEONES

EXHUMACIONES SE HACEN POR $12, en 24 horas dentro y fuera de la Isla. Se venden y hacen bóvedas y osarios al contado o a plazos. I-6235. Fco. Valdés. Villanueva 660.

53 AUTOMOVILES - ACCESORIOS

OPORTUNIDAD STUDEBAKER 1938 se vende por necesidad, Modelo Commander de lujo, cinco ruedas de discos de acero, radio y vestidura de piel, cinco pasajeros, cuatro meses de uso, chapa particular, color azul especial, extras. Informes: I-3679.

SEPTIEMBRE ES EL MES DE LAS oportunidades en automóviles usados y nuevos en la casa que ya tiene fama de vender automóviles más baratos que nadie. Averigüe esta venta especial SOLO EN SEPTIEMBRE. J. Ulloa y Cía. Prado y Cárcel.

MAGNIFICO PACKARD 120 DE 1937 cuatro puertas pintura especial, parrilla, esterillas nuevas y equipo completo. Nuevo de todo y perfecto de mecánica, con garantía escrita de noventa días. Precio rebajado con facilidades. J. Ulloa y Cía. Prado y Cárcel

MODERNO CAMION G. M. C. DE 10 ruedas, en perfecto estado tanto de motor como de carrocería, tiene diez gomas nuevas y la de repuesto, tamaño 34x7. Precio de ganga, con facilidades. Verlo en la casa de los carros usados baratos. J. Ulloa y Cía. Prado y Cárcel.

CAMION CHEVROLET DEL 35, DE 1½ Tonelada, carrocería de estacas, reforzado, doble gomas. Otro chasis Chevrolet del 37 con parabrisas. Dos gangas. «El Relámpago». Concha No. 969.

VENDEMOS PIEZAS NUEVAS Y DE uso para el interior de la República, a los precios ya famosos de «El Relámpago». Escriba inmediatamente. Concha No. 969.

CAMION CHEVROLET, CARROCERIA de tanque, 4 compartimentos, está en perfectas condiciones para trabajar. Ideal para alcohol, luz brillante. agua. «El Relámpago». Concha 969.

NO SE CANSE BUSCANDO POR otros lugares, la ganga que solo «El Relámpago» tiene. Chevrolet Sedan dos puertas 1930 en perfectas condiciones mecánicas. Concha No. 969.

CAMION CHEVROLET DEL 36 CON carrocería de volteo de 3½ metros, gomas nuevas, está igual que nuevo. Ganga, con facilidades de pago. «El Relámpago» Concha No. 969.

NO PAGUE MAS DE $100.00 POR UN buen automóvil, Chevrolet $70.00. Marquette $80.00. Grahan Paige Sedan $100.00. Buick $80.00. Ganga, «El Relámpago» Concha No. 969.

SEDAN CHEVROLET INMEJORABLES condiciones mecánicas, rueda libre, juego de gomas nuevas. Una verdadera oportunidad para Sportman ganga con facilidades de pago. «El Relámpago» Concha 969.

FORD SEDAN V-8 1937. CUATRO puertas, completamente nuevo, vestidura lujosa, con gomas nuevas, úrgeme verderlo barato. Su dueño Benavides 8 altos entre Compromiso y Herrera Luyanó.

56 MUEBLES Y PRENDAS

VENGA A VERNOS EN SEGUIDA

AHORRARA DINERO. FACILIDADES DE PAGO. TOMAMOS SUS MUEBLES A CAMBIO

"LA CASA LOPEZ"

BELASCOAIN 76 ENTRE JESUS PEREGRINO Y POCITO TELEFONO U-1541

MUEBLES BARATOS

Liquidación permanente de Radios, Juegos de Sala, Cuarto y Comedor.

A VERDADEROS PRECIOS DE GANGA

GRAN OPORTUNIDAD. SE VENDEN 2 neveras eléctricas toda de porcelana, dentro y fuera, marca «Frigidaire»; una es de 4 pies y la otra de 13, funcionan con mucha garantía; se dan baratas. Para verlas, Ferretería Monserrate. Preguntar por Félix.

VENTAS

56 MUEBLES Y PRENDAS

FAMILIAS: GANGAS: JUEGOS DE cuarto, 3 cuerpos, completos, $98.00. Otro, $115.00. Otro, $140.00. Comedor, moderno, $50.00. Juego sala, 9 piezas, $40.00. Recibidor, $48.00. Living-room, $98.50. No pierda la oportunidad. San Nicolás 305; fondo «La Epoca».

FAMILIA QUE EMBARCA REGALA juego de cuarto Arte Moderno, $50, tiradores modernistas; otro en $35; comedor, $30; recibidor, 8 piezas, $25. Crespo 109, altos. Trocadero y Colón.

PROPIO DE SEÑORITA, VENDO UN juego de cuarto caoba, estilo moderno, seis piezas; también un escaparate y camita esmaltada de niño. Carlos III No. 1.105 entre Luaces y Montoro; verlo de 9 a 12 de la mañana.

APROVECHE GANGA: VENDO MI juego de cuarto 3 cuerpos enchape, escaparate de 70 pulgadas. Costó $150 y se da por 40 pesos todo por tener que embarcar. Venga en seguida. Velázquez 26 entre Infanta y San Joaquín.

VENDO JUEGO CUARTO FINO CAOBA escaparate y chifforrober de 3 cuerpos, 8 piezas no reparo precio. San José 758 bajos entre Lucena y Marqués González.

61 DE ANIMALES

LINDO CABALLO DE KENTUCKY, color moro, de 7 1|2 cuartas, alta escuela, lo más lindo de Cuba, 5 años, sano, se vende con un regio equipo inglés. Dr. Varona. Calle 9 esq. a 5a. Avenida. Ampliación Almendares. Teléfono FO-2408.

VENDO CABALLOS FINOS DE PASO y trote. Pasan de siete cuartas. Finca La Luisa. Kilómetro 20, Carretera Central entre Arroyo Arenas y Punta Brava.

62 OBJETOS VARIOS

VENDO ESTANTERIA PROPIA PARA tienda confecciones, botica, tintorería. Barata. Informan: I-3286.

VENDO BARATO ARMATOSTE MODERNO con nevera, luna y baranda, con columnas torneadas, además dos puertas metálicas en buen estado de 2.80 mts. ancho. Av. Los Pinos y Oeste Rpto. Los Pinos. Botica. Telf I-5221_1A. Martínez.

Dinero-Hipotecas

64 OFERTAS

PRESTAMOS A PROPIETARIOS CON garantía. Exclusivamente a los asociados de la Cámara de la Propiedad. Empedrado 46, de nueve a doce.

ENSEÑANZAS

75 PROFESORAS - PROFESORES

INGLES, TAQUIGRAFIA (INGLESA y española). Teneduría, Cálculos Mercantiles. Aritmética, Algebra, Caligrafía, Mecanografía y Ortografía: 6 pesos mensuales a domicilio, por el Profesor F. Heitzman. Estrella 166, altos. Teléfono A5-1822.

INTERES GENERAL

PROPIETARIOS: UTILIZANDONOS se resarcirán de los alquileres durante los desahucios, honorarios del poder y gastos de lanzamiento. Empedrado 46 y Compostela. Cámara de la Propiedad.

ALQUILERES

79 HOTELES

HOTEL «QUINTA AVENIDA» ZULUETA 71 esquina Dragones. Alquilo departamentos para matrimonios $40 $45 y $50. Espléndida comida. Precios de situación para familias estables. Telf. M_2078.

80 CASAS DE HUESPEDES

GALIANO 463, ALTOS, ANTES 111, entre San José y Barcelona. Magníficas habitaciones con baño anexo y agua caliente a todas horas. Comida exquisita. Precios económicos. Absoluta moralidad. Teléfono M-8857.

82 APARTAMENTOS

AVISO

Nueva casa de apartamentos con mucha agua, muy frescos y muy baratos, en Soledad No. 360, entre San Miguel y Neptuno.

«EDIFICIO ARCOS»: SE ALQUILAN apartamentos frescos y cómodos, al frente y pequeños al fondo. Informa el conserje del mismo: F, entre 19 y 21. Vedado.

SE ALQUILA UN APARTAMENTO en Campanario y San Miguel, altos de la carnicería; muy fresco con balcón a la calle y luz toda la noche.

SE ALQUILA A CABALLERO DISTINGUIDO y de moralidad apartamento modernísimo con servicio y gran baño, abundante agua, caliente y fría, Genios 112 entre Consulado e Industria. A_9477, de 8 a. m. Ruiz.

VEDADO CON GARAGE. APARTAMENTO, sala, comedor, dos habitaciones, baño completo, cocina, patio, portal, etc. Casa nueva. Encargado, teléfono Calle Ocho, esquina a Zapata. Fernández. F-5724.

83 DEPARTAMENTOS

SE ALQUILA DEPARTAMENTO DE dos piezas balcón a la calle. Narciso López 2 esq. San Pedro, al fondo del Templete. Telf. M_4327.

O-REILLY 5, CASA TODO ORDEN: Departamentos a la calle, los más ventilados, con sus servicios propios, agua fría y caliente, con o sin muebles y lo que necesiten; también servimos buena comida. Precios sin igual de baratos. Teléfono A-7586.

MURALLA 4 SE ALQUILA UN DEPARTAMENTO, dos grandes habitaciones, cocina, agua, vista calle.

84 HABITACIONES

SE ALQUILA HABITACION: SUSPIRO No. 8, bajos, con o sin muebles; hombres o señoras solas. Informan: Teléfono A5-1651.

ALQUILO UNA O DOS HABITACIONES amuebladas a caballero o matrimonio, único inquilino. Teléf. M-8186. Edificio Carrera Jústiz.

SE ALQUILA UNA HABITACION EN una casa particular y en la misma una sala apropiada para consultas; hay teléfono. Informan: Manrique 206 entre Concordia y Virtudes.

SE ALQUILAN BUENAS HABITACIONES con todo lo necesario a hombres solos o matrimonio sin niños. Baratas O-Reilly 5.

CASA MORAL, ALQUILA HABITACION a una o dos personas mayores sin niños. Animas 769, altos, entre Belascoaín y Gervasio.

HABITACIONES A $10 CON O SIN muebles, luz toda la noche, entrada independiente, propias matrimonios u hombres solos. Monte, 184, altos por Rastro.

HUESPEDES: HABITACIONES Y apartamentos desde $10, lugar céntrico, frente Parque Central; comida si la desea; precios por días, especiales. Pasajeros, Prado 359, altos.

SE ALQUILA UNA FRESQUISIMA habitación con balcón a dos calles, casa poca familia. Belascoaín 551 altos esq. a Jesús Peregrino.

ALQUILO HERMOSA HABITACION anexa al baño único inquilino, hay teléfono, Malecón 407 bajos entre Manrique y Campanario.

ALQUILERES

84 HABITACIONES

HABITACIONES. REINA 26, ANTIGUO, 160 moderno altos entre Rayo y San Nicolás alquilo amplia y fresca habitación a personas mayores, no falta agua, comida si desea $9.00.

SE ALQUILAN 2 HABITACIONES; una con balcón a la calle y otra interior, con comida. Se prefieren hombres solos; para más informes dirigirse a San Miguel, 210; 1er. piso esquina a Lucena. Teléfono U-2486.

85 NAVES - LOCALES

URGE VENDER ESPLENDIDA NAVE superficie 800 varas, propia para cine, garage o industria; $20 vara; terreno y fabricación; buena calle de Belascoaín a Infanta. Fernández. Empedrado 30-B. Teléfono M-2525.

OBISPO Y CUBA CAFE EL TEATRO. Se alquila un local mide 6x8 m. propio para oficina o comercio pequeño. En el mismo informan. M_4552. Mario.

SAN RAFAEL No. 557, CASI ESQUINA a Escobar, local de 6x15, propio para establecimiento o pequeña industria. Precio: $25.00.

SE ALQUILA BUEN LOCAL PLANTA baja oficinas o comercio. Barato. O-Reilly 5.

SE ALQUILA LOCAL PARA LECHERIA en Aguiar 68, entre Empedrado y Tejadillo. Alquiler $9. En la misma, habitación, $6.

87 HABANA

SE ALQUILA LUCENA, 253; CASA moderna altos entre Neptuno y San Miguel: Sala, gabinete, tres cuartos, baño intercalado completo, comedor al fondo, cocina de gas o carbón, calentador, servicio de criados, cuarto en la azotea, agua abundante. Horas de 11 a 2. $40.

SE ALQUILAN LOS HERMOSOS Y frescos altos de Antón Recio 116, entre Corrales y Monte. Acabados de pintar, de sala, dos hermosas habitaciones, comedor, baño intercalado moderno, cocina, despensa, servicio de criado y un gran patio.

SE ALQUILA PROPIO PARA CONSULTORIO médico sala, antesala y un cuarto todo muy hermoso en casa de esquina. El cuarto tiene lavabo de agua corriente y tomas corriente. Informan M_9348.

SE ALQUILA UNA CASA EN XIFRES No. 18, letra B esquina Estrella; sala, comedor, 2 cuartos, baño, cocina y patio en $25. Teléf. FO-3542. La llave en la misma de 2 a 6 p. m.

SE ALQUILAN DOS CASAS MODERNAS, Carlos III, No. 901, altos. Casa Muñiz, acera brisa. Cuatro cuartos, sala, comedor, baño intercalado, baño criados, cocina gas, agua abundante. Teléfono U-6665.

SE ALQUILA VILLEGAS No. 24-A, altos entre Progreso y Empedrado muy céntrico, sala, comedor, tres cuartos, baño y cocina, agua abundante, muy fresca.

SAN JOSE 36 ESQ. SAN NICOLAS A dos cuadras de Galiano Casa moderna. Sala, cuarto, baño en colores, cocina. Informa: Juarrero. F-6681.

SAN RAFAEL, 142, ENTRE GERVASIO y Belascoaín. Casa moderna; sala comedor, dos cuartos, baño en colores, cocina, cuarto de criados. Informa: Juarrero. F-6681.

88 VEDADO

CALLE 10 No. 411, ESQUINA A 17; Vedado: Moderna, jardín, portal, sala-comedor, 2 cuartos, baño, cocina y patio. Llaves oficinas edificio 8 y 19. Teléfono F-3131 y M-2863.

SE ALQUILA HERMOSO CHALET, calle Dos número 507, entre 21 y 23 de dos plantas.Bajos: portal, recibidor, living-room, sala, comedor, pantry, cocina, despensa, tres cuartos de criados, servicios de criados y garage para tres máquinas. Altos: seis hermosas habitaciones, dos baños de lujo, hall y terraza. Verla: a todas horas. Informes: M-8568 por las mañanas.

SE ALQUILAN $28.00 PRECIOSOS altos calle 8 No. 462, entre 19 y 21. Terraza, sala, comedor, dos cuartos, cocina y baño. También se alquilan los bajos. Informan al lado Teléfono: FO_3910.

HERMOSA RESIDENCIA FRENTE al Parque Villalón, esquina de Fraile, grandes portales, gran salón, gran comedor, galería, biblioteca, breakfast room, 5 hermosas habitaciones, y 2 lujosos baños de colores, intercalados; cocina y pantry, garage para 2 máquinas, cuartos para el servicio, etc. 5ta. esq. a C., Vedado. Informan en la misma y en el Teléfono FO-2408. Doctor Bernal.

CALLE 18 ENTRE 23 y 19 ACERA sombra; cuatro cuartos dos baños intercalados servicios de criados, garage. Infórman Teléfono F-2906.

SE ALQUILAN LOS BAJOS DE 19, esquina a F, con sala, recibidor, comedor, tres cuartos, dos baños, garage, servicio completo de criados y hermoso portal; la llave informan en los altos.

VEDADO: ESTUPENDO PISO MODERNISTA, dos baños, 4 habitaciones, closets. 2 cuartos, baño criado, garage. Calle 11 entre 4 y 6. Precio: 90 pesos. Propietario en los bajos.

CALLE 12 No. 353 ENTRE 15 Y 17, se alquila un piso bajo; portal, sala, hall, tres habitaciones, baño, comedor, cocina, cuarto y servicio de criado; llave en la misma y para verla de 2 a 5 p.m. Teléfono F-3904.

90 MARIANAO - REPARTOS

SE ALQUILA LA CASA BRUXELLAS entre Londres y New York. Reparto Kohly. Informan: FO-7664.

SE ALQUILA MODERNA Y BONITA casa, situada en la Calle Tercera, entre 8 y 10, La Sierra; se compone de 3 cuartos, garage, cuarto alto con servicio, sala, comedor, hall, etc. Condiciones: $60 y dos meses fondo. Teléfono FO-2551.

VIVA EN MIRAMAR

Edificio 5a. Avenida y O frente al Vedado, con alumbrado, teléfono, limpieza de automóviles y garage. dos cuartos, sala y comedor, $60 todo. Telf. FO_3703.

91 JESUS DEL MONTE - VIBORA

ALQUILASE MODERNA CASA. JARDIN, portal, sala, 4 habitaciones, baño intercalado, servicio criado, comedor, cocina, patio, traspatio. Parte alta: frente parque Córdova, dos cuadras Calzada Víbora. Informan: Pedro Consuegra esquina a Revolución (antes Carlos Manuel), bodega.

SE ALQUILA LUZ CABALLERO 573 entre O_Farrill y Avenida de Acosta, jardín, portal, sala, comedor, dos grandes habitaciones, baño y cocina. Telf. I-3043 $25.00.

MILAGROS No. 120

Entre Buenaventura y San Lázaro, Víbora. Espaciosa casa: Portal, sala, comedor, 3 habitaciones, patio y traspatio. Llaves en la misma. Informes Telf. A-6318. O_Reilly No. 19.

93 LUYANO

LUYANO: SE ALQUILAN LOS ALTOS de la casa Manuel Pruna, 672, esquina a la Calzada de Luyanó, compuesta de sala, recibidor, 4|4, baño completo, comedor, pantry, servicio de criado, agua abundante. Informan: X-1130.

94 LAWTON - BATISTA

ALQUILO FRESCO CHALET EN LA calle 12 núm. 159, entre C y D, Reparto Batista, compuesto de jardín, portal, sala, cuatro habitaciones, baño intercalado, hall, comedor, cuarto y servicios de criados; tiene agua. Informan Teléfono M-1173.

ALQUILERES

97 GUANABACOA, REGLA Y CASA BLANCA

FAMILIA AMERICANA

Quiere tomar en alquiler chalet con 4 habitaciones, 2 baños, jardín, cerca del Colegio Alemán $80 a $100. Contrato por un año. «Beers», Plaza de la Catedral No. 16 M-7730.

SE SOLICITAN

101 PERDIDAS

GRATIFICO AL QUE ENTREGUE Perrito Pekinés amarillo y carmelita, perdido en el día de ayer en el Reparto Almendares entiende por Blacky. Calle 3a. entre 12 y 14 Almendares. Srta. Miró Barnet.

SE HA EXTRAVIADO UN PERRO Boston Terrier, color blanco, con manchas negras, entiende por Tony; la persona que lo entregue o dé informes en San Lázaro No. 10. Teléfono M_7047, será bien gratificado.

103 CRIADAS - CRIADOS

SE SOLICITA CRIADA ESPAÑOLA de mediana edad, que sepa trabajar y coser un poco. Referencias, uniformes y 18 pesos. Calle 15 No. 802, entre 2 y 4. Vedado.

104 COCINERAS Y COCINEROS

DESEO BUENA COCINERA JOVEN que sepa lavar y planchar, sueldo $10. Carlos III, No. 1.105 entre Luaces y Montoro.

SE SOLICITA UNA COCINERA. Sueldo $10. Dormir en la colocación. 9 entre 4 y 6; La Sierra. Casa del Sr. Castroverde.

SE SOLICITA CRIADA PARA COCINAR y limpiar a corta familia; dormir en la colocación. 17 y 26, Apartamento 8, Vedado.

SE SOLICITA UNA COCINERA ESPAÑOLA que duerma en la colocación, sueldo $15. 23 No. 762 entre B y C.

116 SOCIOS

SOCIO: SOLICITO QUE APORTE $500 para negocio ya establecido, que deja de $10 a $15 diarios; no trato con preguntones. Cairo, Habana 159.

117 SOLICITUDES VARIAS

SE SOLICITA TECNICO DE LABORATORIO Farmacéutico, experto en llenar y cerrar ampolletas, así como en la confección de tabletas y granulados. Informan en Concordia 64 de 8 a 9 y de 2 a 4.

SE OFRECEN

118 CRIADAS-CRIADOS

SE OFRECE DE CRIADA DE MANOS, cuartos o comedor, excelente sirvienta, tiene referencias y es consciente de sus obligaciones; va a playa o finca. Teléf. F-3141 y F1-6171.

SE OFRECE UNA BUENA CRIADA para cuartos o comedor; tiene muy buenas referencias; sale a donde se ofrezca; también trabaja de manejadora. Teléfonos M-1149 y A_6121.

SE OFRECE SEÑORA INSTRUIDA para acompañar señora o señorita; limpiar habitaciones y coser. Informa Teléfono A5-1651. Referencias.

SE DESEA COLOCAR UNA MUCHACHA para criada de mano, por Aramburo 420, entre Zanja y San José, bajos.

DESEA COLOCARSE UNA ESPAÑOLA de mediana edad, práctica en todo menos cocinar, seria y de confianza; sirve a la rusa y sale a los repartos; buenas referencias. Informan Teléfono X-2218.

DESEA COLOCARSE CRIADO DE mano español, con referencias de casas conocidas, es solo; sale donde se ofrezca; también se coloca con caballero que vivan solos para el servicio y cuidar su casa; es de confianza, tiene persona de alta distinción que lo recomienda. Informan de 9 a 12 y de 2 a 5 exclusivamente. M-4859.

SE DESEA COLOCAR UN JOVEN DE primer criado esta habituado a todo servicio de casa particular, es muy práctico en todo, sabe hacer toda clase de coteles y si son caballeros solos también sabe como valet. Tiene referencias de las mismas. Teléfono: F-5262.

JOVEN DEL PAIS DE COLOR CON buenas referencias, desea colocarse de criado de mano, ayudante de cocina etc. También es chauffeur con experiencia. No pretensiones. Telf. FO-2015.

DESEA COLOCARSE UN MUCHACHO inglés, para ayudante de cámara o para criado de corta familia. Habla inglés y español. tiene buenas referencias. Tte. Rey 15, Depto. 7.

DESEA COLOCARSE UNA JOVEN blanca para atender a un matrimonio solo y para manejadora, tiene referencias. Telf. F_3330 de 8 a 12 a. m.

SE DESEA COLOCAR UNA JOVEN española para criada de mano o para matrimonio solo tiene referencias. Telf. M-3414.

SE OFRECE UN BUEN CRIADO DE mano español, práctico en todo lo que requiere un buen servicio, con muy buenas referencias de familias conocidas; es formal y trabajador. Telf. A_9854.

SE DESEA COLOCAR ESPAÑOLA para criada de manos; cocinar y limpiar; tiene buenas referencias. Informan: Factoría No. 108. Teléfono M-9120.

SE OFRECE JOVEN PARA CRIADA de manos, sabe coser, tiene referencias. Teléfono A-6436.

JOVEN ESPAÑOLA DESEA COLOCARSE de criada, tiene buenas referencias; no duerme en la colocación. Teléfono F1-7942.

SE DESEA COLOCAR UNA ESPAÑOLA para cuartos o comedor. Tiene referencias. Sabe lavar ropa fina. Va a donde se ofrezca. Informan F_6181.

SE OFRECE UNA BUENA CRIADA de manos, con referencias, va a repartos, también maneja. Informes por el Telf. A_7740.

DESEA COLOCARSE UN JOVEN ESPAÑOL para criado de mano, sin pretensiones, tiene buenas referencias. Informan Teléfono M-4522.

DESEA COLOCARSE UN JOVEN ESPAÑOL en casa particular, de criado de manos, tiene referencias de las mismas. Teléfono M-9372.

SE OFRECE MUCHACHA FINA ESPAÑOLA para cuartos y costura acostumbrada al trabajo fino de buenas casas y con buenas referencias. Informan Telf. A5_2891.

119 COCINERAS-COCINEROS

SE OFRECE ESMERADA COCINERA, buena sazón; tiene referencias, es apta para todo y consciente de sus obigaciones; va a playa o finca. Teléfonos F-3141 y F1-6171.

SE OFRECE UNA BUENA COCINERA, desempeña una buena cocina; no le importa salir alguna finca o a playas; ayuda a la limpieza duerme en la colocación y sale a los repartos. Teléfonos M-1149 y A-6121.

SE OFRECE UN MAESTRO COCINERO y repostero, español; particular; cocina a la española, a la americana y a la criolla; tiene referencias de las casas en que trabajó. Teléf. M-9596.

SE DESEA COLOCAR JOVEN ESPAÑOLA para cocinar y limpiar a corta familia. o criada de manos, tiene buenas referencias. pues informan las señoras donde trabajó. Teléfono F-2735.

SE OFRECEN

19 COCINERAS-COCINEROS

DESEA COLOCARSE SEÑORA ESPAÑOLA de mediana edad para cocinar o cocinar y limpiar si es corta familia, sueldo no menos de $15. M-4060.

SE DESEA COLOCAR UNA SRA. ESPAÑOLA para cocinar o los quehaceres de corta familia o para cuidar enfermos.

SE OFRECE UNA MUCHACHA PARA cocinar y ayudar a limpiar es muy limpia y cumplidora de su deber, tiene buenas referencias M-9436.

JOVEN ESPAÑOLA DESEA COLOCARSE para cocinar, es trabajadora y sabe cumplir con su obligación y tiene referencias de casas conocidas. Informan: F-6233. De 8 en adelante.

SE DESEA COLOCAR UN COCINERO joven cubano, sabe algo de dulces, sin pretensiones; llame Teléfono F-5058. Jesús. Carnicería Calle 13 y 4.

DESEA COLOCARSE UNA COCINERA repostera de color, mediana edad con buena referencia de la casa donde trabajó. Informa Teléfono A-6337.

DESEA COLOCARSE UNA BUENA cocinera, tiene muy buenas referencias, sabe su oficio a la perfección, va a cualquier lugar. Informes Telf. A-7740.

DESEA COLOCARSE UNA JOVEN inglesa de color limpia. Para cocinar, para corta familia o manejadora. Sabe su obligación, habla español, tiene referencias. Victoria, bodega Telf A_9743.

SE DESEA COLOCAR UN JOVEN cocinero, sabe pastelería, no tiene pretensiones, tiene referencias. Llame al Teléfono F-2748.

DESEA COLOCARSE UNA SEÑORA española para cocinar, tiene referencias, no duerme en la colocación. Teléfono F-4580.

SE OFRECE UNA ESPAÑOLA PARA cocinar solo, cocinar y limpiar o para criada de mano; tiene referencias. Informan Teléfono M-5354.

SE OFRECE COCINERA ESPAÑOLA sabe de repostería, formal y cumplidora. San Rafael 512 entre Escobar y Lealtad. Teléfono M-2183.

SE DESEA COLOCAR MUCHACHA española criada de manos o manejadora sabe algo de costura y cocina. Espada No. 268. Telf U-2667.

120 MANEJADORAS

SE DESEA COLOCAR MANEJADORA con muchos años de práctica. Es muy cariñosa con los niños, desea casa de moralidad. Tiene muy buenas referencias de familias conocidas. Informan Telf. F 5732.

SE DESEA COLOCAR UNA JOVEN blanca para manejar o para cuartos, sabe cortar, coser, zurcir, desea casa seria, no le importa salir a los repartos. Tiene referencias. Llamar de 9 a 4 de la tarde. Telf. A-8894.

SE OFRECE UNA MANEJADORA buena, práctica en maneja niños; es cariñosa y cumplidora. También trabaja de criada. Informes: M-1149 y A-6121.

125 CHOFERES

SE DESEA COLOCAR UN BUEN chofer blanco, cubano, en casa particular o del comercio, experto en toda clase de máquina con referencias. Informa: Roberto. Teléfono FO-2660.

SE OFRECE UN CHOFER CON 24 años de servicios, para casa particular o comercio. Buenas referencias. Teléfono F-6022 y F-3162.

SE DESEA COLOCAR UN BUEN chofer español, experto en toda clase de máquinas y mecánicas, sin pretensiones, con esmeradas referencias de buenas casas. Teléfono I-6234.

SE DESEA COLOCAR CHOFER ESPAÑOL sin pretensiones con más de 30 años práctica, en casa particular; tiene buenas recomendaciones, sabe cumplir con su obligación y entiende de mecánica. Informan: U-6707.

SE DESEA COLOCAR UN CHOFER blanco con referencia. Basarrate 67, Teléfono U_6336. Luis.

UN BUEN CHOFER DEL CAMPO, de color, muy práctico en la Habana e interior, desea colocarse; llame a Conrado. Teléfono F-3060.

DESEA COLOCARSE UN CHOFER de color, para casa particular, tiene referencia. F-6163, preguntar por Rubén.

DESEA COLOCARSE UN CHOFER particular o para camarero. Teléfono U-2806.

129 OFICINISTAS

JOVEN CUBANA DESEA CASA DE comercio u oficina seria y formal, tiene quien la represente; sabe mecanografía, taquigrafía y algo de inglés. Ofelia Blanco, Hospital 559, altos. M-4163. Preguntar por Benigno.

131 OFERTAS VARIAS

JOVEN ESPAÑOL DESEA COLOCARSE para sirviente de comedor, portero o para cuidar y limpiar oficinas u otros quehaceres, poseyendo inmejorables referencias de familias bien relacionadas en esta capital. Informan por el Teléfono F-3325.

MATRIMONIO ESPAÑOL SIN NIÑOS solicitan casa de vivienda para administrarla. Tienen Referencias y garantía. Telf. FO-9388.

JOVEN PARDA CLARA, DE BUENA presencia, inteligente, con buenas referencias, ofrécese como dependienta de vidriera, café o bar; no tiene pretensiones de sueldo. Informan Teléono FO-1077.

Profesionales

1 ABOGADOS Y NOTARIOS

BUFETE JURIDICO TERRY-BORROTO

Cobramos toda clase de cuentas, por difíciles que sean; compramos cesiones hereditarias; tramitamos licencias de armas en 72 horas. Visítenos o escríbanos. **BUFETE TERRY BORROTO,** Edificio Larrea. Empedraco y Aguiar. Telf. A_9644. Habana

DIVORCIOS

En 14 días divorcios Cubanos y extranjeros en toda la República. Plazos cómodos. Matrimonios en su domicilio. Ciudadanías. De 9 a. m. a 6 p.m. Concordia 172 y Manrique, altos. Dr. Angel Fernández.

BUFETE DEL DOCTOR NILO PICAZO Cossío: Asuntos civiles y mercantiles. Administración de bienes. Solución rápida de problemas hipotecarios, edificio «La Metropolitana», departamentos 336 y 337. Telf. M-6031. Consultas: de 4 a 7 p. m.

3 DRES. EN MEDICINA

DR. MESA RAMOS

PIEL, SIFILIS, VENEREO

Impotencia esterilidad, etc. Consultas y tratamiento 8 a 9 a. m., 5 a 7 p. m. Perseverancia 154, bajos, entre Animas y Virtudes.

DR. A. LABRADOR

Especialidad enfermedades estómago, Intestinos Flujos crónicos, Venéreos y Sífilis, Corazón, Riñones y Pulmones, inyecciones intravenosas. Se hacen toda clase de análisis Consultas gratis de 8 a 11. Pagos 1 a 3 Angeles 3. entre Reina y Estrella. A-0801.

DR. J· A. SOLIS SUAREZ

Afecciones de señoras, trastornos sexuales, cirugía en general. Lunes, miércoles y viernes de 4 a 6. Otras horas, previo turno. Perseverancia 61 A5_5161 A5-5162

Profesionales

3 DRES. EN MEDICINA

CONSULTESE POR CORREO GRATIS. No se desespere aunque su enfermedad la crea incurable. escriba claro los síntomas que sufre. Dirija correspondencia doctor Fernández Valdés, San Ignacio 23 por Lamparilla.

DR. J. B. RUIZ

Ex-especialista del Centro Gallego de los hospitales de Filadelfia y New York. Especialista vías urinarias, venéreo, sífilus y trastornos sexual. Uretrascopia y Cistoscopia. Consultas de 1 a 3. Trocadero 211 esquina a Crespo.

INSTITUTO HIGIA

ENFERMEDADES VENEREAS (EXCLUSIVAMENTE)

Curación rápida y garantizada de gonorrea reciente o antigua, prostatitis, orquitis, artritismo blenorrágico, sífilis, úlceras chancrosas, impotencia. Ultimos medicamentos. Método indoloro. Diatermia, fulguraciones. CONSULTAS Y RECONOCIMIENTOS GRATIS, de 7 a.m. a 9 p.m. Turnos especiales. Zanja 2, altos, entre Galiano y Rayo. Teléfono M-6605

GABINETE UROLOGICO ALEMAN VIAS URINARIAS

Consultas gratis de 7 a. m. a 8 p. m. Tratamiento modernos que Vacunas Alemanas para curar la Gonorrea, en pocos días sin dolor. No importa que sean crónicas o mal curadas. Garantizamos por medios científicos la curación radical. Para consultas y curas reservadas llame al teléfono M-3606. Facilidades de pago. Impotencia, debilidad sexual, piel y sífilis, Jesús del Monte 135 bajos, frente a la quinta de Dependientes. Habana.

DR. ALEJANDRO MUXO

VIAS URINARIAS

Especialista de la clínica-hospital «Cuatro de Septiembre» y de la quinta «Covadonga» del Centro Asturiano. Cirugía génito urinaria. Enfermedades venéreas y trastornos sexuales. Consultas diarias de 4 a 7 p. m. Perseverancia 163, entre Animas y Virtudes. Telf A-7001.

DR. ANTONIO PITA

Enfermedades Nerviosas y Endocrinas (Exclusivamente)

Desequilibrios vago-simpáticos y glandulares, Psicastenia, Neurastenia, Impotencia y Frigidez sexual y nerviosismo de los órganos en todas sus manifestaciones. Contando con un bien montado Instituto de diagnóstico y Fisioterapia. Consulta previamente concedida: $10.00. Consultas de 1 a 3 p.m.: $5.00. No visita ni dá consultas por correo. San Lázaro 67, teléfono A-9292. —Habana

CONSULTORIO MEDICO-QUIRURGICO

DIRECTOR: Dr. J. FRAYLE

Lealtad 121 esquina Animas. Telf. M-7590 Consultas de 9 A.M. a 9 P. M. Médicos especialistas. Especialidades de señoras. Vías digestivas, Nerviosas. Piel y Sífilis. Vías genitourinarias, Inyecciones. Servicio de enfermeras. Rayos X. Consultas desde $1.00 a $10.00 por turno riguroso. Gratis a pobres los jueves. Asistencia a domicilio a cualquier hora. Dentista anexo

VIAS URINARIAS

EXCLUSIVAMENTE

Tratamiento rápido de las enfermedades de la uretra, próstata, vejiga, riñones, etc. IMPOTENCIA en todas sus formas. GENERANDI, COEUNDI, ESPERMATORREA, ESTERILIDAD, POLUCIONES NOCTURNAS, etc. Afecciones de SEÑORAS. RESECTOSCOPIA DE LA HIPERTROFIA PROSTATICA. (Método Thompson y McCarthy).

Consultas y reconocimientos grátis de 3.1|2 a 8 de la noche. Consulado 59, altos, entre Genios y Refugio.

POLICLINICA INTERNACIONAL.

Director: Dr. DAVID CABARROCAS

San Miguel 130 B entre Lealtad y Escobar. Telfs. U-2737 y F_4045. Consultas de 12 a 2, $5 previo aviso, de 2 a 7 desde 50 cts. a 5 pesos entrando primero las de más precio. Tratamiento especial de Tuberculosis con éxito desde la primera semana comprobado con radioscopías, análisis, estado del paciente. Presente este anuncio y obtendrá gratis el tratamiento la primera semana, para esa u otra enfermedad.

DRA CATALINA POZO GATO

Ex interna Maternidades, Enrique Núñez, América Arias, jefe clínico Dispensario Anti-tuberculoso Municipal, Partos, Ginecología, Pulmones. Consultas: de 12 a 2 y de 5 a 7 p. m. Gratis para pobres de 7 a 9a.m. Hora especial, previo aviso, San Lázaro 680, casi esquina Belascoaín. Telf. U-1990.

DR. ALFREDO COMAS

Especialista del Instituto del Cáncer. Enfermedades venéreas, sífilis, impotencia afecciones de señoras, tumores del útero y pechos. Aplicaciones del Radium. Horas: de 2 a 5 Teléfono M-7728, San Nicolás 70. Habana

Dr. Fidel Núñez Carrión

Especialista en enfermedades de la primera infancia. **Ex asistente** del profesor A. B. Marfan, durante 4 años en París. Consultas de 9 a 11 a.m. Exclusivamente niños menores de dos años. Calle I Nro. 201 esquina a 11. Vedado. Teléfono F-3737

DR. OCTAVIO RIVERO

Asma, tuberculosis, enfermedades pulmonares y alérgicas. (Coriza, urticaria)

Ex asistente Servicio del profesor Saye. (Barcelona), ex jefe clínico Dispensario Antituberculoso Municipal. Consultas: lunes, miércoles y viernes, 12 a 2 p. m.: martes, jueves y sábados 9 a 1 p. m. Campanario 209. M-6258.

DOCTOR JOSE RAMONEDA

Tratamiento exclusivo y radical para la curación del Asma y Diabetes. Nerviosismo, Impotencia, Insomnio, Neurastenia y pulmones. Consultas diarias 2 a 5 p. m. previo aviso teléfono A5_4051. Barcelona No. 2 altos entre Aguila y Amistad.

DR. A. BARBA INCLAN

Médico cirujano. Huesos, articulaciones y músculos. Especialista ortopédico del hospital de la Policía Nacional y ayudante del profesor A. Inclán. Gabinete de electricidad médica y masage. (Consultas diarias de 2 a 3 p. m. Reconocimiento: $5.00; consultas sucesivas: $3.00; consultas fuera de hora: $10.00. Viernes, de 2 a 3 p. m. Consultas gratis para pobres (5 turnos). San Lázaro 122, bajos). Habana.

DR. ROSAL

Sistema nervioso. Corazón Medicina interna. Consulta diaria, de 4 a 6. San Miguel 507, bajos, entre Gervasio y Escobar. Telf. U-2342.

DR. JOSE ALFONSO

Ex-especialista del Centro Asturiano: ojos, garganta, nariz y oídos. Consultas mutualizables de 10 a 12 y de 4 a 5: $1.00; de 2 a 4: $3.00. Turno fijo: $5.00 Operaciones módicas Monte 386. Telf. M-2330.

DR. FRANCISCO J· DE VELASCO

Corazón, Pulmones, Estómago e Intestinos

DR. RUBEN DE VELASCO

Corazón, Pulmones, Enfermedades de los niños. Consultas de 1 a 3, días laborables. Horas especiales, previo aviso. Salud 208 moderno. Tel. M-6068.

4 OCULISTAS

DR. MANUEL ANTON

OCULISTA.

Especialista en enfermedades de los Ojos de la Quinta La Benéfica. Consultas diarias de 4 a 6. Vedado, calle 17 Nro. 260 esquina a I Teléfono F_2193

Profesionales

5 DENTISTAS

J. M. HERNANDEZ CALZADILLO, cuira dientes flojos y piorrea, arregla puentes, rotos. Extracciones con anestesia local y gas. Consultas hasta las 10 p.m. Neptuno 33, altos, A-7537

DR. ARMANDO CRUCET

Cirujano dental y oral de la facultad de Pennsylvania y del Gareston Hospital of Oral Sugery, ex profesor de la Moffit Porcelain Dental School de Filadelfia.

Tratamiendo médico quirúrgico de la piorrea alveolar, dentaduras de porcelana, cordales impactados, Rayos X, diaterma, electro coagulación, Infrarrojo, Alta frecuencia, Rayos Violeta.

Consultas por hora fija. 15 y L., Vedado. Telf. F-5153.

6 COMADRONAS

CONSUELO RUDA

Comadrona ex interna de la casa de Salud «La Balear». Muchos años de práctica. Consultas gratis, Nueva del Pilar número 14, entre Benjumeda y Desagüe. Telf. U-5824.

COMPRAS

9 CASAS

COMPRO CASA DE $900 a $1.500 al contado en el Cerro, techo de teja o azotea, puedo reconocer pequeña hipoteca, interesado Chaple y Salvador, Cerro. I 6308, Gerardo.

SE DESEA COMPRAR UNA CASA, en Lawton, Santos Suárez, o Víbora, cuyo precio no pase de $3.000 y no menos de tres habitaciones. Infórmese a San Bernardino 361 (altos). No corredores.

NECESITO 2 CASAS, UNA DE 1.000 1.400, y otra de 2.500 en Almendares o La Sierra; no trato con corredores. Informa: F-6227. Demófilo.

COMPRO UNA CASA CERCA DE LA la Habana que tenga traspatio y que no pase de dos mil pesos. No quiero corredores. Aguila 81 altos. Fernández.

COMPRO URGENTEMENTE UNA casa Habana o sus repartos de uno a tres mil pesos. Soy el comprador, firmo en seguida. López, Concesa 106.

COMPRO CASA VIBORA SANTOS Suárez para renta. Sobre dos a tres mil pesos. Debe ser ganga. No corredores. Arquitecto Carlos Mendoza. Reina 108 altos. A5_0332.

COMPRO CONTADO UNA CASA CON sala, saleta, cuatro habitaciones, baño y cuarto y servicio de criados y garage, en Reparto Ampliación de Almendares, Nicanor del Campo, Almendares o la Sierra. Si puede ofrecer buen negocio llame Telf. M_7359 o F_6453. No trato con corredores.

SE DESEA COMPRAR UNA CASA vieja 7x25 precio de situación, en el barrio de San Leopoldo, trato directo con su dueño. Diríjase al Sr. Pons, teléfono X_2320 de 4 de la tarde a 10 de la noche.

10 SOLARES

COMPRO HOY MISMO CONTADO terreno 12x22 en la Sierra, Alturas Almendares, Nicanor del Campo, Orientación norte-este. Trato directo. Pagaré $750. Telf. FO_1815.

COMPRO PARCELA TERRENO O finquita próxima Habana para depósito materiales. Precio de ocasión Sr. Alonso F-5438. Detalles correo 6 y 11 Vedado.

COMPRO SOLAR DE APROXIMADAMENTE 15 por 40 metros en el Vedado. Llame teléfono F_6453 o M-7359.

11 FINCAS RUSTICAS

COMPRO COLONIA DE 20 A 30 caballerías que tenga buenas tierras, pago de contado. J. P· Quintana e hijo Chacón 23. M-8182.

12 ESTABLECIMIENTOS

COMPRO CAFE BODEGA. TAMBIEN garage, doy en pago una propiedad de esquina libre de gravámen que no pase de $9.000. Informes: Galiano 509. García.

15 MAQUINARIAS

UN CRISOL ELECTRICO PARA LINOTIPO que esté en perfecto estado. Dar últios precios de contado a «La Correspondencia». Cienfuegos.

17 MUEBLES Y PRENDAS

M-2225: COMPRO

Máquinas coser, escribir, radios toda onda, refrigeradores, muebles, pianos, porcelanas, antigüedades, cristalería, cubiertos, vajillas, alfombras. Oficinas completas. Salud 167, entre Manrique y Campanario. M-2252.

A-6620: COMPRO MUEBLES

Juegos de cuarto comedor sala, piezas sueltas, neveras, refrigeradores, máquinas de coser y escribir, muebles de oficina, radios y equipajes. Liquido casa de huéspedes. «La Moderna». Salud 9. Teléfono A-6620.

A_8277. COMPRO MAQUINAS DE COSER, máquinas de escribir, burós, archivos metálicos, prendas, objetos de arte, baúles, maletas, pianos, frigidaire, ropa de hombre. Llame A-8277.

M-7084: COMBRO MUEBLES, MAQUINAS coser y escribir, objetos de arte, lámparas, pianos, porcelanas, libros, cuadros, alfombras maletas antigüedades, neveras y ropa, Acudo en seguida. Telf. M-7084.

U-3143: COMPRO ROPA

Caballeros y señora, muebles, máquinas de coser, escribir, liquido casas completas, todo lo que usted quiera vender. Trabajo los domingos, voy al campo. Dinero en mano, camión en puerta. U-3143.

A-7795: COMPRA MUEBLES

De todas clases. Pagamos más que nadie. También vendemos, cambiamos y alquilamos. No venda sin antes hacer una llamada: A-7795. Vamos en el acto. «La Honradez». Máximo Gómez número 85.

COMPRO: A-6628

Pignoramos compramos joyas finas, artículos plata, bronce, porcelana, cristal, marfil, alfombras máquinas escribir, Singer, radios, lámparas, muebles, ropa de hombre y objetos valor.

«LA REGENCIA»

Suáre números 8 y 10 Telf. A-6628

U_5484: COMPRO MUEBLES, MAQUINAS coser y escribir, objetos de arte, lámparas, pianos, porcelanas, libros, cuadros, alfombras, maletas, antigüedades, neveras y ropa. Acudo en seguida. Telf U_5484.

COMPRAMOS JOYAS

Antiguas y modernas, con brillantes, zafiros, rubíes y esmeraldas finas, oro, platino, plata y enchapes hasta en pedazos. Objetos de plata, bandejas juegos de café, cubiertería y otros artículos. Rosarios de oro y plata, con cuentas de perlas, coral, amatistas, etc. Pagamos bien. Vamos a domicilio.

CARBALLAL Y HERMANOS

San Rafael 138, entre Gervasio y Belascoaín, Telf. U-5744.

U - 1510

Compro muebles, juegos cuarto 3 cuerpos, máquina Singer, escribir, neveras, radios, ropas, artículos de arte, pago mejor que nadie, operación rápida, al momento. U_1510.

M.E.C.D. 2016

COMPRAS

17 MUEBLES Y PRENDAS

U-1800: COMPRO MUEBLES

Modernos, antiguos, objetos arte, adornos, neveras, archivos, burós pianos máquinas escribir, coser, objetos plata, oro porcelanas vajillas cuadros, casas completas, compro todo. U-1800.

A-7890 COMPRO, VENDO

Muebles suntuosos, corrientes. Máquinas escribir, coser, archivos, burós, objetos arte. Plata, porcelanas, vajillas, jarrones. Antigüedades. Pianos ¼ cola, baúles. Puentes y Cía. Galiano Salud A-7890.

COMPRO MUEBLES: A-9100

Máquinas de coser, escribir, muebles de oficina, casas completas, pago más. Monte 1162 esq. Tejas.

COMPRO ORO

Prendas Viejas. Monedas. Villegas No. 93 entre Tte. Rey y Amargura. La Nacional.

U_3297. — COMPRO MUEBLES, MA quinas coser y escribir, objetos de arte, lámparas, pianos, porcelanas, libros, cuadros, alfombras, maletas, antigüedades, neveras y ropa. Acudo en seguida. Telf. U_3297.

U_2530: COMPRO MUEBLES LIQUI do casas completas. Se embarcan, dinero anticipado. Objetos arte, porcelanas, vajillas, pianos, libros, máquinas coser, escribir, instrumental clínico, equipajes. Compramos todo. U_2530.

TELEFONO U-1396

Compro muebles usados, barnizo, esmalto y tapizo toda clase de muebles.

19 LIBROS E IMPRESOS

NECESITO LIBROS USADOS DE todas clases, especialmente de texto. Compro cualquier cantidad pagándolos bien. Llame al Teléfono A5-1452. Vamos a domicilio. Librería «Venecia» Obispo 82. Teléfono A5-1452.

18 UTILES DE OFICINA

UTILES DE OFICINA COMPRAMOS

Cualquier cantidad. Pagamos bien y en el acto. Llame a los teléfonos: A-7743 y M-2282.

COMPOSTELA No. 56
entre Obrapía y Lamparilla

21 INSTRUMENTOS DE MUSICA

COMPRO PIANOS DE TODAS MAR cas cualquier estado. Sr. Pedro U-2728.

Arrendamientos

A-1 FINCAS RUSTICAS-URBANAS

ARRIENDO FINCA CON FRENTE A la Calzada de San Antonio de los Baños 3½ caballerías de tierra colorada, casa mampostería, árboles frutales, agua en abundancia. Informan: M-7703. A_8520.

SE ALQUILA UNA FINQUITA TIE ne casita de 3 cuartos, cocina, servicios, mucho terreno árboles frutales por 15 pesos mensuales. Informan Arroyo Apolo No. 37 Telf. I_7228.

SE DESEA ARRENDAR CON OP ción a compra una finca de una a dos caballerías, con frente oproxima a carretera, terreno colorado, casa vivienda y habitación para encargado. Provincia de la Habana o Pinar del Río hasta Artemisa. Escriba DIARIO DE LA MARINA, Departamento de Anuncios Clasificados, A. P. O.

CEDO CONTRATO FINQUITA IDEAL doce kilómetros Habana, media caballería, muchos aguacates, plátanos, mameyes, naranjas, maní, maíz; casa luz, servicios guagua la puerta. Informes: Naranjo Galiano 68 o frente teatro Boyeros.

ARRIENDO FINCA CON FRENTE a la Calzada de San Antonio de los Baños. 3½ caballerías de tierra colorada, casa mampostería, árboles frutales, agua en abundancia. Informan: M 7703. A_8520.

SE CEDE CONTRATO DE LA FIN ca La Angelita y se venden 11 vacas paridas y una cría de gallinas. Carretera de Managua, kilómetro 11 y medio. Informan Monte 124. Garage.

SE ARRIENDA UNA FINCA DE SEIS caballerías de tierra, situada en la Carretera de Los Palacios a Paso Real de San Diego, gran palmar, terreno colorado de fondo, laguna, buena para toda clase de frutos y tabaco. Informes Oscar Fernández. Obrapía 33, y en Los Palacios, Florentino Rodríguez.

TRASPASO EL CONTRATO DE UN solar de 30 habitaciones. Tiene contrato. Lealtad No. 715, (de 12 a solamente).

Reparaciones

42 MUEBLES Y PRENDAS

EL RENACIMIENTO, TALLER RE paración muebles, barnizo, doro, arreglo toda clase de muebles, neveras. Hago fundas, cojines y tapicería en general. Garantizo los trabajos. Vives 134, teléfono: A-7724.

REPARACION DE MUEBLES. SE reforman, barnizan a muñeca, enceran, se hacen nuevos como de fábrica, tapicería en general, arreglo neveras, dejándolas como nuevas. Llame Telf. I-3736. Sergio.

¡Repare a tiempo su nevera!

Rionda. Esmaltados por calefacción eléctrica Infanta 1,059. Teléfono: U-3968

«GARCIA ESPINOSA», MUEBLEría y tapicería. San Rafael y Soledad. Hacemos trabajos de tapicería, reconstrucción, pintura y decoración. Mejor trabajo y mejores precios, porque somos obreros, directores y propietarios. Nuestro teléfono: U-1424 English spoken.

REPARAMOS SUS MUEBLES POR poco dinero, dejándolos nuevos. Casa Pardo. U-5761. Los modernizamos, barnizamos a muñeca y esmaltamos «Duco». Pinturas mimbres a vapor y neveras. Tapicería en general. Azogamos espejos. Trabajos garantizados. San Rafael No. 130.

REPARACIONES DE MUEBLES

Casa «Coro». Barnizamos toda clase de muebles y tapicería. Especialidad en colores, combinaciones de maderas y chapas. Limpieza de muebles a domicilio. Estrella 27, entre Aguila y Angeles Tel. M_2127.

VENTAS

48 CASAS

GANGA. VENDO CASITAS SAN NIcolás 703 m. y Estrella sala, cuarto, comedor, servicio y entresuelo. Verla de 9 a 12 de 2 a 6 p. m. en $2.5500 m. o.

REPARTO MENDOZA, VENDO TERcera parte costo, hermosa residencia situada parte alta, próxima Parque Mendoza Colegios Maristas, Lourdes, Salesianos, Instituta Víbora. Compuesta 5 habitaciones grandes, 2 baños primera, 2 garages, pantry, terrazas, patios, cuartos criados, jardines, etc. Véala. D-Strampes, 415, enre Carmen y Vista Alegre.

¡OPORTUNIDAD! CASA MODERNA, techos monolíticos, media cuadra de Calzada Luyanó, con portal, sala, saleta, amplios dormitorios, baño intercalado comedor fondo: $2850. Otra casa Lawton, $1.300. M-6513.

VENTAS

48 CASAS

CHALET EN SANTA FE

Magnífico chalet, compuesto de sala, saleta, tres cuartos, baño intercalado completo, cuarto y servicios de criado, cocina toda azulejeada, portal de dos metros de ancho en su alrededor, pisos mosaicos primera, con terreno 20x25 mts. Se vende en $2.00 por faltarle puertas y pequeños detalles. Véalo en calle 3a. entre 10 y 12. Facilidades de pago. Dueño Cano.

GRAN CASA, ESQUINA DE FRAILE, (Línea, Vedado) con 1320, valuada en $75.000, por apurar su venta: $35.000; otras, espaciosas, junto Calzada Jesús del Monte: $3.500 y $2.500. Prado 19: M-6513.

BUENA CASITA, DOS CUADRAS DE Calzada, tabloncillo, teja francesa, mejor cuadra, acera, Santa Amalia, agua abundante; 7x45. Jardín, portal, sala, tres cuartos con pasillo frente, cocina, servicios ladrillos, patio arbolado; terreno al fondo para habitaciones con entrada independiente. Véndese precio mínimo. Dueño: Teléfono I-6224.

ALTURAS DE ALMENDARES $13,000

Vendo moderna casa 1 planta próxima Calzada, compuesta jardín, portal sala, recibidor, 4|4, 2 baños, patio sevillano, comedor con zócalo madera, cocina, pantry, garage, 1|4 y servicio, patio. Informes: M-8182. Chacón, 23.

ALTURAS DE ALMENDARES GANGA

Vendo regia residencia rodeada de jardines, completamente moderna, situación inmejorable, compuesta de portal, vestíbulo, recibidor, sala, comedor, todo de lujo, 5|4, 2 baños completos, pantry, cocina, 2|4 y servicio de criados, 2 garages, errazas. Precio de situación, con facilidades. Para verla: J. P. Quintana e Hijo. Chacón 23. Teléfono M-8182.

HABANA CASAS PARA RENTA

Galiano, 3 plantas, $17.000. Perseverancia, 2 plantas moderna, $18.000. Esquina moderna, 3 plantas, con 2 comercios y 5 casas. Renta $210, en $24.000. Otra esquina con 2 comercios y 1 casa, renta $100 en $13.000. Otra próximo Palacio Presidencial, renta $100 en $11.500. Otra San Miguel, moderna, 3 plantas, $18.000 J. P. Quintana e Hijo. Chacón 23. M-8182.

VEDADO CASAS DE OPORTUNIDAD

Chalet en $6.000 compuesto de 4|4 y demás comodidades, mide 13x22, próximo a Línea, otro calle 23 con 4|4 y 2 baños, garage y demás comodidades en $13.000. Otra calle Paseo, una planta, $14.000 con facilidades. J. P. Quintana e Hijo. Chacón 23. Teléfono M-8182.

REPARTO MIRAMAR 5a. AVE. A $8.00

Vendo esquina con frente 5a. Ave y próxima al reloj, también parcela de 30x30 a $4.50, situada entre 5a. y 7a. Informes M_8182. Chacón 23.

SE VENDE COMPLATAMENTE amueblada, magnífica residencia en Miami dividida en seis apartamentos. Informan Palma y Cárdenas, San Rafael e Infanta. Altos de la Ferretería.

VENTA E HIPOTECA. VENDO GRAN esquina 11x21 «fraile» casa madera establecimiento buenas condiciones. Rentando. Barato 26 en 2.600. Tomo hipoteca $2.500 al 8%. Garantía dos casas en 10 de Octubre próximas Toyo. Trato directo. 10 de Octubre 257 apto. 1.

VENDO GRAN EDIFICIO RENTA: $900 $75.000; gran esquina 4 plantas en Prado $39.000. Reina 3 plantas, $22.500; Malecón 3 plantas, renta: $190, $15.000; 2 plantas, pegado a Monte, renta: $85, $5.500, 2 plantas, $5.000; Pasaje 20x50, renta $140, $7.000 dinero hipotecas Prado y Dragones café. M_4739. Yáñez.

AMPLACION ALMENDARES

Ganga seria: Vendo mansión señorial moderna, citarón y monolítico, con 1.700 varas, 5 dormitorios y 3 baños en los altos, capaz para larga familia. Su costo de $40.0000. pero por necesidad la doy en $14.000. Para verla puede traer su ingeniero. Trato directo: Oficina señor Alpendre calle 9 y 12 Reparto Almendares. Teléfono FO_2542.

CAMPANARIO NUM. 111

Entre Salud y Dragones, casa antigua propia para reedificar, con 378 metros. Se vende en 8.000 dólares. Informes: Sola y Godoy, Habana 91, altos, Telf. M-2943.

$4.700, GRAN CASA CERCA MONTE. $7.800, 2 pisos, junto Neptuno. Esquina, 2 pisos, con bodega, $9.700. Lealtad, 2 pisos, $8.700. Y muchas más. M-1072.

AMPLACION ALMENDARES

Ganga Asombrosa. Vendo casa frente a Línea, con 1,737 varas, muchos árboles frutales. Se compone de portal, sala, comedor, 4 amplios dormitorios, baños, garage para 3 máquinas y cuartos de criados. Se vende a $4.50 vara con la fabricación. Para verla a todas horas. Oficina señor Alpendre, calles 9 y 12 Reparto Almendares. Telf. FO-2542.

SAMA No. 25, MARIANAO

Se vende $8.500 esta amplia casa, propia para escuela, club, industria o familia numerosa. Y el terreno contiguo 2.500 metros 6.000 dólares. Informes: Sola y Godoy, Habana, No. 91, altos, M-2943.

SE VENDE LA CASA FELIPE POEY No. 508, entre Patrocinio y O-Farrill en la Loma del Mazo, Víbora. Informan: Teléfono FO-2595.

CASA LA SIERRA. $3.200,00 EN LA calle Primera entre 8 y 10; 2 habitaciones, garage, sala, comedor, etc. Informes: F-3055. A5-2181. Trato directo.

SE VENDE O SE ALQUILA

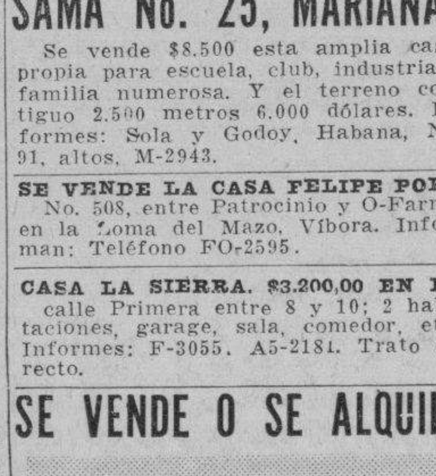

Con opción de compra el hermoso edificio situado en la calle de Jesús Peregrino No. 36, apropiado para fábrica, almacenes, vivienda, etc. Para informes: Basarrate No. 102 esquina a San Miguel. Teléfono U_1329.

Precio de ganga

VENDO JESUS DEL MONTE 417 O 719 MODERNO

Casa de Mampontería, azotea y tejas, 530 metros planos de superficie Compuesta de sala, saleta, un salón corrido de 4.20 por 17 metros, dos cuartos, cocina de gas, dos baños con servicios completos y un hermoso sótano. Unica oportunidad. Escríbanos y gustosamente lo atenderemos. Informes: Calle F No. 34 entre 17 y 19, Vedado. Habana, Oficina de Inversiones.

VENTAS

48 CASAS

ALMENDARES

Elegante chalet 4 cuartos, techos monolíticos, jardín, patio y traspatio. baño intercalado colores. garage. $5.300. O-Reilly 11. Departamento 407. Telf. M_1072.

¡¡CASA REGALADA!!

En lo mejor de la Calzada J. del Monte, propia para médico o familia de gusto. Esta casa es toda monolítica con paredes para tres plantas más, costó el terreno $6.000 y la fabricación $13.000 por ser una de las mejores fabricadas en la Calzada, tiene todas las comodidades, baño completo y mucha agua, tiene 6|4, grandes, zaguán etc. etc. Como es un asunto de verdadero apuro la doy a razón de $20.00 la vara fabricada. ¡qué regalo! es que vale el terreno solo. Medica 11x39. Dueño: ¡Bodega de General Lee y Goicuría I 3706.

NICANOR DEL CAMPO $5.000. GRAN casa. Jardín, portal, garage, sala, 3 cuartos, hall, comedor, pantry, cocina, patio. Mucho frente. Es ganga. Teléfono M-1072.

REPARTO ALMENDARES

Vendo 2 chalecitos sin estrenar uno tiene jardín, portal, sala, comedor, 2 amplios dormitorios, lujoso baño y cocina. Precio $3.500; otro 3 dormitorios $4.500; otro próximo al Crucero, 4 dormitorios $2.950 para verlos a todas horas Calle 9 y 12 reparto Almendares, oficina señor Alpender FO_2542.

VENDO DOS LINDAS CASAS 2 Y 3 habitaciones fabricación 1a. sin estrenar $4.500 y $3.500 parte pago solares y fincas. También construímos por $2 o $3.000 casas de 2 y 3 habitaciones tenemos parcelas llamen a Jovellar FO_2856.

GANGA: HABANA, JUNTO SAN RAfael, $4.400. Sala, saleta, 3|4, mide 8x20. Otra, 3-½ plantas, monolítica, sala, 5|4, comedor, renta $180. Precio $19.000. Moreno. M_7167.

HABANA, $6.500. MODERNA CASA, compuesta de: sala, tres habitaciones, baño intercalado comedor al fondo, conica, servicio de criado, patio, y gran traspatio, con frutales. Verdadero regalo. Más informes; Pedro de la Cuesta A_8697.

NICANOR DEL CAMPO. $4.800. PREcioso chalet compuesto de: jardín, portal, sala, comedor, cocina, garage y cuarto de criado. En los altos: tres habitaciones, baño intercalado completo y terrazas. Está desocupado y acabado de pintar. Calle 13 entre 12 y 14 a dos cuadras de la Calzada de Columbia y a dos cuadras del Crucero de la Playa. Véala. Tranpías y ómnibus en la esquina, Pedro de la Cuesta A_8697.

REPARTO ALMENDARES, $7.500. Moderna casa compuesta de: jardín, portal, sala, recibidor, precioso hall, tres habitaciones de 4 x 4, baño intercalado, comedor al fondo, cocina, cuarto y servicio de criado, garage y traspatio. Pedro de la Cuesta A-8697.

AMPLIACION ALMENDARES, $4.200. En la gran calle Doce, compuesta de: jardín, portal, sala, hall, cuatro habitaciones, baño intercalado, comedor, cocina, patio y garage. Pedro de la Cuesta A_8697.

VIBORA. CALLE DOLORES No. 6. entre Delicias y Buenaventura, compuesta de: sala, comedor, tres habitaciones, baño intercalado completo, cocina y patio a una cuadra de la Calzada de Jesús del Monte. Véala. Pedro de la Cuesta A 8697.

LUYANO A $1.200 Y $2.200. VENDO varias casas, sólo queda una chica y tres grandes. Todas de mampostería y tiranteria de madera en perfectas condiciones, se venden juntas o separadas. Compuesta de: sala, comedor, una y dos habitaciones, baño, cocina y patio. Véala. Pedro de la Cuesta A_8697.

MIAMI BEACH

Ganga, vendo hermosa casa de 10 apartamentos lujosamente equipados estilo moderno. Situada en la Sección residencial de Lincolun Road. Libre de gravámen. Informes J. Fernández, 10 de Octubre Nro. 1510. Víbora.

Gervasio No. 1. Letras A. B. C y D. Edificio de 3 plantas con 36 departamentos, 12 con frente a la calle Gervasio y los 24 restantes interiores, de sala, dos habitaciones, comedor, baño y cocina. Lagunas No. 60. Letras I y J. Dos casitas antiguas y solar al fondo.

INFORMES: THE NATIONAL CITY BANK OF NEW YORK

SE VENDE HEAMOSA CASA, EN la calle L. No. 207 entre 15 y 17 Vedado, sin intervención de corredores en la misma informarán de 9 de la mañana a 1 de la tarde.

PROPIEDADES EN VENTA POR THE NATIONAL CITY BANK OF NEW YORK

CASAS

EDIFICIO DE PRADO Y COLON frente al cine Fausto. 3 plantas y habitaciones en la azotea. Precio: $60.000.

CONCORDIA 100. EDIFICIO DE TRES plantas, dos apartamentos en cada planta, de sala, recibidor, comedor 3 habitaciones y baño. Precio $30.000.

JUAN DELGADO 168, SANTOS SUArez. Dos plantas. Bajos: portal y terraza al frente y fondo, recibidor, sala, comedor, cocina y cuarto de criados y servicios. Altos: terraza al frente, recibidor, 5 habitaciones y doble servicio sanitario. Precio: $18.000.

REQUENA 16 ENTRE CARLOS III Y Lugareño. Edificio de 34 departamentos. 32 departamentos de sala, habitación, cuarto de baño completo y cocina. 2 de dos habitaciones y comodidades como los anteriores. Magnífica renta. Precio: $50.000.

17 No. 805-807 ENTRE 2 Y 4, VEDAdo. Casa doble de apartamentos. Dos plantas con seis apartamentos en cada planta, 26 apartamentos en total. Los cuatro apartamentos exteriores constan de 3 habitaciones, salón, cuarto de baño completo, servicios, cocina y servicios criados. Los restantes de 2 habitaciones y las mismas comodidades que los anteriores.

17 No. 853 ENTRE 4 Y 6 VEDADO Edificio de dos plantas, bajos: garage, portal, sala, comedor, 5 habitaciones, baño intercalado, cocina pantry y cuarto de criados y servicios. Altos: las mismas comodidades menos garage.

17 No. 855 ENTRE 4 Y 6 VEDADO. Igual a la anterior.

REINA ENTRE MEDRANO Y RObau, Buen Retiro, Marianao. Portal, sala, comedor, dos amplias habitaciones, cocina pantry cuarto de criados servicios y garage. Precio: $6.000.00.

SOLARES

1124 METROS EN SITIOS Y PLAsencia.

CALLE 16 ENTRE 5ta. y 7ma. AVEnidas, Reparto Miramar. Solar No. 14 de 900 metros cuadrados. No tiene censo. Precio: $5,500.

CALLE O ENTRE 1ra. y 3ra. AVEnidas, Reparto Miramar. Dos solares de 20x45 metros. Precio: $3.600 cada uno.

FINCA «LA ESTRELLA», LA LISA, Marianao, 1 y media caballerías.

VENTAS

48 CASAS

SE VENDE EN LA VIBORA, A VEINte pasos del Paradero, en la calle Patrocinio No. 5, casa monolítica, moderna, de una sola planta, compuesta de portal, sala, comedor, cuatro cuartos, baño moderno lujoso en colores, agua caliente y fría, cocina, servicio de criados, patio y traspatio. 200 metros cuadrados de fabricación. Informa: Ramón Larrea A_2155, en horas laborables.

SE VENDE LA PRECIOSA CASA DE San Lázaro número 76, entre Vista Alegre y Carmen, a una cuadra de la Calzada de la Víbora de construcción de primera, de gran lujo. Compuesta de portal, sala, saleta corrida, cuatro cuartos, saleta de comedor al fondo, cocina, servicio de criados, baño intercalado de gran lujo, $6.500: 222 metros cuadrados y superficie. Informa su propietario Francisco Torres, Aguiar 65. Telf. A_7830. Pueden ver la casa de 8 a 11 a. m. y de 1 y media a 5 p. m.

SE VENDE: MARQUES GONZALEZ, No. 105, entre Figuras y Benjumeda, preciosa casa, construcción de primera de gran lujo, sala, saleta corrida, cuatro cuartos, baño intercalado en colores, servicio de criados, cocina para gas y carbón, calentador etc. $6.500, 130 metros cuadrados de superficie. Informa su propietario: Francisco Torres, Aguiar No. 65, teléfono A-7830. Puede ver la casa, de 8 a 11 a. m. y de 1.30 a 5 p. m.

SE VENDE EN EL MEJOR LUGAR de Luyanó, un solar de esquina, situado en Rosa Enríquez esquina a Arango, midiendo 31 metros 10 centímetros por Rosa Enríquez y 17 metros 50 centímetros por Arango, medidas ideales para parcelarlo. Precio único: $1,500.000. Informa: Ramón Larrea, A-2155, Aguiar 71.

ALTURAS DE ALMENDARES CHALET EN $12,000

Vendo chalet moderno, acera de sombra. Compuesto de 4 cuartos, 2 baños en colores, garage, y demás comodidades, mucho jardín. Otro en La Sierra, con 4 cuartos y dos baños, en $11.000. J. P. Quintana e Hijo, Chacón 23. M-8182.

OPORTUNIDAD: VENDO $1,300 DOS casas en «Sta. Amalia», fabricadas en solar de 14 varas por 47, cada una portal, sala, saleta, dos cuartos y servicios. Estrada Mora. San Juan de Dios 11 entre Villegas y Aguacate.

SE VENDE LA CASA CALZADA ESQ a I, Vedado, esquina fraile, propia para clínica, colegio o fabricar apartamentos, 2,500 m2. Facilidades de pago. Trato directo. Manzana Gómez No. 264.

M. A. ESTRADA MORA
CASAS Y SOLARES VENDE Y COMPRA INVERSIONES
S. Juan de Dios 11, ent. Villegas y Aguacate
A-6962

GANGA: HABANA, JUNTO SAN RAfael, $4.000: Sala, saleta, 3|4, mide 8x20. Otra, 3-1|2 plantas, monolítica, sala, 5|4, comedor, renta $180. Precio $19.000. Moreno. M-7167

AMPLIACION ALMENDARES. VENdo regia casa $7.000, compuesta, jardín, portal, garage, sala, 4|4, lujoso baño intercalado, comedor, fondo, hall, pantry, cocina, 1|4 y servicio, mucho traspatio. Moreno. M-7167.

49 SOLARES

SE VENDEN 20 SOLARES CON 9168 varas en $150.00 en Alturas de «Bella Vista». Calabazar, hay calles, luz y agua. Informan Peñalver 210 primer piso.

VENDO MIRAMAR SOLAR PEQUEño medida ideal parte alta nada mejor situado, precio situación, le conviene verlo acepto cambio por casa bien situada, dueño FO 2212.

MAYIA RODRIGUEZ, 22.73 POR Carmen 30.63, $2.75, puede dejar años 1.000. Miramar, $3.25, $4.00. Sombra, Ave. Paz, Almendares. Vedado, 12x34, 15x40. Otros. Casas, fincas. Hurtado, U-1405.

VENDO SOLAR EN LA GRAN CAlle 12, la mejor de Ampliación de Almendares, rodeada de hermosas residencias; mide 12.96x52.48 varas, a $2.80. A. Guerra, A-6210.

VEDADO

Vendo los siguientes solares a precio de ganga, calle 17 esquina 22. X22 a $10 metro; calle 19 centro 10x42 a $5.50 vara; próximo a Calzada 13x50 a $10 metro; calle 25 parcela 13x22 a $20; calle 23 de esquina a $11 vara. J. P. Quintana e Hijo, Chacón No. 23. Teléfono M-8182.

PUENTES GRANDES PARA INDUSTRIA

Próximo a la papelera vendo lote de 54x40 igual a 2.150 varas, también parcelo a $3 vara. Informes M-8182 Chacón 23.

NECESITO VENDER MI SOLAR frente al Habana Yacht Club, Calle 8 y Avenida Central, no fabrique sin verlo, tiene letrero, $2.50 metro, 17x42. Dueño I-6157 de 1 a 3 y 8 p. m.

VENDO SOLAR 12.50x41 MTS. MF. dia cuadra Estación Policía Ave. de Acosta en 3a. y 4a. Regalo en $450 una parcela Batista 10x26 en $250. Precio para esta semana. 10 de Octubre 257 aparto. 1.

A $1.50 VARA, VENDO TODO O PARte solar, parte alta, céntrica, 2 cuadras Calzada Víbora. Dueño, señor Molina, Concordia 778 esquina a Hospital 3er. piso. De 1 a 2 y de 7 a 8 noche.

SOLARES DE TODAS MEDIDAS Y precios desde diez centavos en adelante, el metro, a plazos y contado. Estrada Palma 603. Santos Suárez.

GANGA. CALLE D.STRAMPES, A mital de Avenida Acosta, se venden dos solares a mitad de su precio. Informan Infanta y Ayestarán. Tienda.

SE VENDE EN LO MEJOR DEL Vedado, calle 13 entre «D» y «E», un terreno con la medida siguiente: 30 metros de frente por 50 metros de fondo. Informes: Teléfono M-3566.

SOLARES

Se venden solares en los Repartos Kohly del Vedado y de Marianao en ambas márgenes del Río Almendares por lo tanto en la parte más alta, bonita y saludable de la ciudad. Se dan facilidades de pago. También se vende un magnífico solar de esquina en Calzada y Paseo, Vedado. Informan: FO-1513, FO_2503 y M_9941.

REGALO DOS SOLARES REPARTO La Esperanza. Futura Gran Avenida al Sanatorio, hoy Nápoles Fajardo; esquinas 13x30 y 15x45 metros, a 60 centavos. FO-1255.

OPORTUNIDAD: A $225, VENDO magníficos solares en «Sta. Amalia» frente al Parque con alcantarillado de 8½ varas por 32. Informes San Juan de Dios 11 entre Villegas y Aguacate. A_6962.

LA SIERRA Y ALMENDARES, VENde parcelas bien situadas, brisa, 11x23, 11x22, 13.1x22, 10x46, 15x60. Frente ómnibus y tranvías. Facilidades pago. FO_3134.

A $1.30 VARA, SOLAR 10 POR 47, brisa, 2 cuadras Calzada Columbia y Ciudad Militar y otros frentes línea Playa entre Avenidas 7 y 8, de 10 por 58, 15 por 58, con facilidades de pago. Dueño: FO-3134.

SE VENDE SOLAR CALZADA ESQ. a Paseo, Vedado, de 35.34x33.89 ms. Trato directo. Manzana Gómez No. 264

VENTAS

49 SOLARES

SE VENDEN SOLARES REPARTO Kohly, Alturas primer Reparto salida puente Almendares. De gran porvenir por ser el más próximo al Vedado, por lo saludable, por su gran altura y fresco y por su hermosa vista al Río Almendares. Se dan facilidades de pagos si es para fabricar. Hay parcelas chicas. También en reparto Kohly, Alturas del Vedado, calles 27, 28, 30 y 32. Trato directo Manzana de Gómez 264

MIRAMAR

PARCELAS

Entre 5a. y 7a.	25x25 Mts.	.	$3,980
Entre 5a. y 7a.	15x30 Varas	.	1,950
Esq. sombra	25x30 Varas	.	2,800
Entre 5a. y 3a.	13x30 Varas	.	1,660

S. OLOZAGA, 8 ESQ. 3a. MIRAMAR FO-3752

AVENIDA DE LOS PRESIDENTES y 25 parcela de un aproximado de mil metros propio para residencia o deficio para renta. Informan 27 No. 460 entre F y G.

VENDO SOLAR PEQUEÑO INMEjorable situación, Loma del Mazo, Luz Caballero entre Vista Alegre y Carmen, propio fabricar casa al frente y 2 fondo. Buen precio. Informan Luz Caballero No. 413.

ALMENDARES SOLARES

De todas las medidas y precios al alcance de todas las fortunas. Buenas calles y las mejores vías de comunicación: 12 por22; 22 por 21, esquina, 10 por 45; 32 por 45, esquina; 22x34 esquina. Fabrique su casa a gusto. Informes personalmente al comprador.

VICTORIANO ALVAREZ
14 esquina a D. Almendares
FO_3786

50 FINCAS RUSTICAS

CEDO ACCION BONITA FINCA 20 minutos del Capitolio, casa vivienda 2 pozos, árboles frutales y toda muy bien sembrada. Informes Betancourt No. 14 entre Morales y González. Rpto. Los Pinos.

CASI REGALADA SE VENDE

FINCA DE 261 CABALLERIAS. LOtes «A» y «B», parte de la hacienda «San Pedro», en el término municipal de Isla de Pinos. Sólo $10.000 al contado. No pierda tiempo y escríbanos. Estudiamos cualquier proposición que se nos haga. Oficina de Inversiones. Calle F, núm. 34, entre 15 y 17, Vedado, Habana.

SE VENDE

FINCA RUSTICA TODA DE CULTIvo, parte de la finca «La Caridad», situada en el Realengo de San Marcelino de Calderón, término municipal de Holguín. Zona rica con vía férrea. Se compone de 37 hectáreas. Precio al contado: solo $3.500. Estudiamos cualquier oferta. Escríbanos. Informes: Oficina de Inversiones. Calle F, núm. 34, entre 15 y 17, Vedado, Habana.

ASOMBROSA GANGA SE VENDE

FINCA de 27-1|3 CABALLERIAS CON parte de monte con maderas preciosas, situada en el camino de Santa Cruz a Camagüey. Fundo de Guaicanamar, procedente de la finca sitio nombrada «La Jagua». Precio al contado: $10.000. No pierda esta oportunidad. Estudiaremos toda oferta que se nos haga. Si le interesa, escríbanos en seguida. Oficina de Inversiones: Calle F. núm. 34, entre 15 y 17, Vedado, Habana.

ALQUILO LOCAL MODERNO, PROpio para comercio, 212 metros superficie, Jesús María Nro. 60 entre Compostela y Habana. Llave en el mismo, de 3 a 5. Informes: Teléfono U_1535

EN FINCA HERMOSA RECREO, Arriendo casa garage, caballeriza, cuarenta mil varas terreno, tiene mucha agua, luz, teléfono. Treinta y cinco pesos mes. Mismo pueblo Cotorro, Sr. Cañizares.

VENDO BARATA FINQUITA REcreo moderna, cosa mampostería. Reparto fincas San Pedro, carretera entre San Souci y Arroyo Arenas. Dr. Vidal.

51 ESTABLECIMIENTOS

VENDO BODEGA CALZADA MUY cantinera con venta de gasolina, precio a tasación, contribuciones al día, no correcores. Informan I_7283.

VENDO BODEGA CON 400 A BAlance puramente negocio de 1.500 a 2.500, Lecherías con 400; Lechería con 200. Resto a pagar, fondas, barras, cafés, Reina y Belascoaín, Café Independencia. Noceda.

CAFE LECHERIA

Con venta diaria de 34 a 40 buen contrato $3.000. Bodega semi-barra calle Monserrate en $2.000. Casa Huéspedes 45 habitaciones y contratos $1.800. Vidriera tabacos calle Galiano $700. Una fonda en $350. Informan Teniente Rey y Villegas Vidriera Café Alfredo.

POR ENFERMEDAD VENDO FONda trabajando bien, 25 abonos y 10 cantinas, para la calle. Informa: Sr. Rodríguez. Teléfono A5-3392, de 11 a 12 y de 7 a 8.

SE VENDE LA ACCION DE UNA casa con 16 habitaciones y un apartamento por no poderla atender personalmente. Manrique 552 1o. piso.

CEDO LOCAL ARREGLADO PARA modas u otro negocio por no poderlo atender. Neptuno 608 entre Escobar y Gervasio bajos. También vendo muñecas escaparates vidrieras máquinas Singer etc.

VENDO KIOSCO DE TABACOS, TRApiche cigarros, vida propia, vende $15 diarios, pocos gastos, ideal para ganar $60 mensuales, poca inversión. Véame, café Independencia, Belascoaín y Reina, Fernández.

URGE VENDER FOTOGRAFIA MUY buen sitio muchos años establecida venta económica todo necesario andando. Informes Morris, Martí 93.

FARMACIA BIEN SURTIDA, EN LUgar de cruce, sin deudas, se vende por no poderla atender su dueño. Informes: R. Gómez, Apartado 606, Habana, o por el teléfono M-5303.

BODEGA CANTINA EN MERCADO Vende de 3 a 4 mil. Por ausentarme. Plaza Marianao. Fernández.

GANGA: VENDO UNA LECHERIA por no poderla atender: alquiler $7, gran local y venta. San Nicolás 101, bodega esquina Lagunas.

GRAN OPORTUNIDAD. SE VENDE un trapiche con vidriera de venta de cigarros, tabacos y dulces. Buen negocio, se puede ampliar. Aprovéchelo. Amistad, 425.

TRASPASO CASA 10 HABITACIONES salida a dos calles, deja de ganancia 40 pesos; paga poco alquiler; no falta el agua. Informan San Lázaro 662, bajos entre Gervasio y Belascoaín.

KIOSCO PREPARADO PARA CUALquier giro en el Mercado Unico por Cristina, se vende con facilidades de pago. Informan, Tostadero de café «El Fénix» Neptuno y Gervasio.

SE VENDE LABORATORIO FARmacéutico y biológico, formidablemente equipado. Si no dispone de 3.000 pesos no pierda su tiempo. U-2605, de 8 a 9 p. m.

SE VENDE

Magnífica casa de huéspedes Reina seis, Telf. M_8093, el lugar más céntrico de la Habana. No trato con corredores.

VENTAS

51 ESTABLECIMIENTOS

CON $2.000:: EL MEJOR CAFE CANTINA

Con fonda, vidriera y billares propios,—pero alquilados—en Calzada y solo en 20 cuadras. En $1.500: una bonita barra en Calzada. Informes: Suárez, Belascoaín y Figuras, Café.

CASA DE MODAS HORTENSIA, SAN José 2-A moderno 116. Se traspasa contrata y venden enseres y existencia.

52 BOVEDAS Y PANTEONES

SE VENDE PANTEON DE DOS BOvedas con sus hosarios. Calle central del Cementerio Colón todo forrado de mármol, tapas de 8. Informes teléfono F_6009 Café Vedado

53 AUTOMOVILES - ACCESORIOS

SE VENDE CAMION WHITE 5½ Ton. de Volteo. Precio razonable. Informan Franco y Llinás.

FORD SEDAN CUATRO PUERTAS del 1935 con baúl, vestidura de cuero, el mejor de la Habana, doy facilidades, tomo carro en cambio, Arjona, Hornos 8, Telf. U_6522.

AUTOMOVILES, CAMIONES, TRAILERS Y VOLTEOS

Timken 10 ruedas, lo que usted necesite el mejor previo yo lo tengo. Alberto Galán U-1276, Arbol Seco y Desagüe.

FORD SEDAN 1930 4 Cil.

Vendo Ford Sedan 4 Puertas 1930 de los económicos, acabado de reconstruir de todo. y con amplia garantía. Alvarez, 25 No. 7 casi esq: a Marina, Costado Edificio Carreño.

FORD SEDAN 1935

Vendo Ford Sedan cuatro puertas 1935, baúl, piel, y pintura nueva. Precio módico y a plazos. Alvarez, 25 No. 7 casi esq. a Marina, costado Edificio Carreño.

CREVROLET SEDAN 1937

Traspaso contrato Sedan 4 Puertas. Chevrolet 1937; está como nuevo. Debe 7 pagarés. Acepto carro a cambio. Alvarez, 25 No. 7 casi esq. a Marina, costado Edificio Carreño.

BUICK 1937 SEDAN «41»

Traspaso contrato Sedan Buick 4 puertas 1937, de los pequeños. Debe 12 pagarés de $38.00. Hago cualquier negocio. Alvarez No. 7 casi esq. a Marina, costado Edificio Carreño.

VENDO AUTOMOVIL FORD DEL 31 cerrado, con sus gomas nuevas en magnífico estado. Véalo en 10 de Octubre 1508. Ferretería. Precio: $250.

EN $475 VENDO FORD V-8, 1936; 4 puertas, vestidura de cuero, gomas y pinturas nuevas. 13 No. 955 entre 8 y 10, Vedado.

VENDO POR EMBARCARME CONtrato Chevrolet lujo 1938 4 puertas baúl, 3 meses uso 6.500 kms. Trato directo. Rodríguez A_8634 San Nicolás 607. Depto. 5.

LOS MEJORES AUTOMOVILES RECONSTRUIDOS DE CUBA EN AGENCIA DE AUTOMOVILES DEL VEDADO, S. A.

23 y J. VEDADO

Nuestros carros de uso R y G le darán tan buen servicio como nuevos, y le cuestan relativamente poco si tiene en cuenta su buena marcha.

Su dinero invertido en uno de nuestros automóviles es su mejor economía.

En existencia actualmente:

Un Lincoln del 36 .	$ 850.00
Un Lincoln del 37 .	» 1 175.00
Varios Ford de distintos tipos y años:	
Del 1936 con motor nuevo, de lujo 4p. .	$ 645.00
Del 1937 de 60HP muy nuevo 4p.	695.00
Del 1931 4p. excelente	245.00
Del 1934 4p. de lujo .	455.00
Del 1932 4p de lujo .	295.00
Del 1936 2p . . .	485.00
Del 1935 chasis con buenas gomas . . .	275.00
Camión con carrocería y gomas nuevas . .	485.00
Dos puertas 1930, colosalmente	160.00
Otras marcas:	
Buick del 1936 de lujo 4p gomas N. .	635.00
Osmovil 1930 4p. buen estado . . .	160.00
Lafayete de dos Puertas	160.00

AGENCIA DE AUTOMOVILES DEL VEDADO, S.A.

23 y J. Vedado Tlf. F-2986

CHRYSLER MODERNO TIPO 80. SEdan perfecto, chapa nueva en 250 pesos. Bernaza No. 36.

VENDO, CAMBIO, FACILIDADES. 7 automóviles cerrados, abiertos, 7 asientos Packard 8. Otros Linconl. G. Peige. R. Rolls. U_1405. Infanta 653. antigua Estrella. Hurtado.

SE VENDE: CAMION FORD DEL 29 propio para reparto de cigarros. En muy buen estado, se da barato. Garage «Patiño» Reina 12.

AUTO BUICK, $160.00, TIPO SPORT, 5 pasajeros, 6 gomas nuevas, acumulador de $23.00 acabado comprar, garantía 2 años, chapa nueva, muy lindo y elegante, ganga por urgencia. Goicuría 14 (Santos Suárez). I-3706.

VENDO UN FORD DEI 30, DE DOS puertas, buenas condiciones y un Dodge del 30. Informan Garage San Isidro 63 y medio.

VENDO STUDEBAKER 35. 4 PUERtas, 6 ruedas 30 por galón. Ford 34 y 35, 4 puertas, radio y baúl, le tomo su carro. 23 entre 12 y 14 garage P. por Cecilio.

VENDO CHEVROLET CERRADO DE cuatro puertas. 8 y 23. Vedado.

SE VENDE UN CAMION FORD DEL 34 cerrado propio para tintorerías o reparto de tabacos. Está en perfectas condiciones de mecánica y de gomas. Subirana No. 60.

SE VENDE DILIGENCIA FORD 37. La solución ideal para clubs, fincas, escuelas y utilidad general. Perfecto estado. Precio razonable. Llame M_3349, Pedroso 38, Cerro.

..SE VENDE POR EMBARCAR DODge del 37, como nuevo: $280.00 contado y el resto pagarés cómodos. Séptima y 14, reparto Miramar: FO_1168.

FORD V-8 DEL 37, TIPO 60, CON 4 puertas, garantizado 40 kilómetros por galón; se puede ver todos los días hábiles de 9 a 12 y de 2 a 5 en el Garage Aguacate entre Empedrado y Tejadillo.

VENTAS

53 AUTOMOVILES - ACCESORIOS

VENDO EN $200 BABY PACKARD del 30, Sedan 7 pasajeros, Chevrolet 31 cerrado $160. Tengo crédito de la Dodge de $1.200. Lo doy en $850. Villegas y Teniente Rey, Vidriera Café Alfredo.

SE CEDE EL CONTRATO DE UN PIsa y corre Ford V 8 del 37. Hay entregado $340 y lo demás por $250.00 Cinco gamas nuevas. 7 y 14 Almendares. Tienda.

BUICK 40 DE 1938, COLOR AZUL, con 8.000 kilómetros. Se vende a la primera oferta. A. Vanuincci. Auto Mundial. U_1076.

SE VENDEN 2 CAMIONES, UNO CErrado y uno abierto. Precio de ocasión. Animas 1009 Telf. U 3344

FORD DEL 1936 SEDAN 4 PUERTAS, con baúl en perfectas condiciones de mecánica y pintura, se vende en Zanja 525 entre Oquendo y Manqués González. Garage.

VENDO UN FORD DEL 31 CERRAdo, cuatro puertas, cinco gomas nuevas en $280, con chapas, garage «Vives». Vives Nro. 145. Informes: Sr. Mateo.

SE VENDE UN MAGNIFICO OMNIbus »Pullman» motor «Internacional» con asientos individuales y reclinables. Completamente nuevo. Ideal para particular. Informes Teléfono FO_2318.

FORD 1931, CUATRO PUERTAS

vestidura, pintura como nuevo Con poca entrada y resto en un año. Agencia Ford de Marianao. FO-9220 FO-9240.

FORD 1929, ACABADO DE REparar Pintura, vestidura y gomas en perfecto estado. Lo vendemos barato y buenas facilidades. Agencia Ford, Marianao, FO-9220, FO-9240.

FORD 1935 DOS PUERTAS HAcaminado poco. Bueno de todo, vestidura, pintura, gomas nuevas Con poca entrada y buenas facilidades. Agencia Ford, Marianao. FO-8220, FO-9240.

MAGNIFICO FORD DOS PUERtas 1934, como nuevo. Se admite carro en cambio y se dan grandes facilidades. Carvajal, Telfs. FO-9220 FO-9240.

GANGA: SE VENDE BUICK DE LUxe del 36, cuatro puertas, 7 asientos magníficas condiciones. Véalo Cuba 59, garage. Telf. A 8337.

VENDO POR URGENTE VIAJE FLAmante Nash, 7 pasajeros, completo de todo. Verlo garage 17 y A. Vedado. Informes F_4223.

VENDEMOS CAMION CHEVROLET 35 barato, admitimos carro y se da facilidad. Piezas para camiones Ford Chevrolet hasta el 37 ¡Aprovechen! Latour. Zanja y Lucena.

54 MAQUINARIAS

VENDO MAQUINA NUEVA DE TApar latas de conservas, con chop de una a cinco libras. Precio de ocasión. Domingo Bueno: Calzada de Güines No. 65. Luyanó, Habana.

PROPIO PARA EDIFICIO GRANDE o para regadío de una finca se vende un gran Caiguane completo y en inmejorables condiciones, informes Real y Márquez, Marianao. Telf. FO-7665.

56 MUEBLES Y PRENDAS

PELOTARI VENDE 1a. OFERTA REcibidor estilo inglés, con cojines, 2 macetas con columnas chinas, escritorio silla giratoria, 2 gobelinos y cuadros antiguos, ganga. Belascoaín 458, bajos, lado E. Medicina.

REFRIGERADOR G. E.; 6 PIES, MOdelo 36, y Ford 2 puertas, 30, ambos plena garantía mecánica y gomas; precio de verdadera ocasión (no embarco). Blanco. U-6415, de 8-1|2 a 9 y de 12-1|2 a 2; de 7 a 8-1|2.

VENDO MAQUINA ESCRIBIR «REmington», propia para aprender, en 8 pesos. También lámpara de pie, niquelada, tres luces, marca «Olmo», sin estrenar, 4 pesos. Luyanó, 865. Academia Comercial.

POR NO NECESITARLO VENDO juego de caoba y vajilla en $30, mesa caoba, lámpara sala y otros. Calle 10 No. 260 entre 11 y 13. F-7246.

POR LIQUIDACION

de giro a precio de saldo damos juegos de cuarto a $40.00; $60.00 y $100.00, de señorita a $30.00, $40.00, comedor a $60.00 y $90.00, sala a $35.00 y $45.00. Casa Fernández, Neptuno 617 entre Escobar y Gervasio.

VENDO SINGER NUEVECITA OVIll central, otra lanzadera. Descremadora moderna, aparato lujoso secar manos propio cine, restaurant, clínica. «El Corazón de Jesús», Salud 167 entre Manrique y Campanario. M-2252.

VENDO MITAD PRECIO SUNTUOso juego cuarto, caoba escogida, completo, regio butacón tiradores galalí. Tulipán 405 entre «La Línea» y Clavel. Rutas 17, 43 y Tranbús.

VENDO URGENTEMENTE MAQUIna coser «Singer», ovillo central; siete gavetas, completamente nueva, en $30. San José No. 768. Lucena y Marqués González.

VENDO URGENTEMENTE GRANDE juego cuarto 3|c. completo, nuevo, comedor Auténtico Renacimiento 12 piezas grande. Living-room grande 5 piezas, todo nuevo, barato. Escobar 256. Neptuno, Concordia.

FAMILIA, VENDE JUEGOS DE cuartos finísimos, tres cuerpos, un mes de uso, $50; y otro $75. Verdadera ganga. Estrella, 459, altos, entre Gervasio y División. Verlo de 8 a.m. a 2 p. m.

SE VENDE JUEGO DE CUARTO ULtimo modelo, 8 piezas; otro de sala, caoba, estilo Chipendal de unos meses de uso, a particulares. También se alquila la casa, moderna. Genaro Sánchez, 61 entre 1a. y 2a., Víbora.

SE LIQUIDAN 10 JUEGOS DE CUARto, 3|c., $30, $35 y $49 para dejar el local; pase y se convencerá. Monte 968, entre Estévez y Pila.

FAMILIA PARTICULAR DESEA vender regio juego cuarto 3 cuerpos caoba 8 piezas 14 días de uso, costó $450 por $260. Zanja 614 bajo entre Oquendo y Soledad.

LUIS XV ESCAPARATE DE 3 CUERpos, enchapado, se vende. Salud 355 casi esq. a Gervasio.

FAMILIA VENDE A PARTICULAres lujoso juego cuarto último modelo, tres cuerpos, chiforrober y butacón $115; otro, $30 ;regio comedor Renacimiento $75, sala, $35; Escobar 63, San Lázaro y Lagunas.

VENDO CUARTO 3 CUERPOS ARTE Moderno, $35. Otro, $65. Sala, 9 piezas $12. Otro, $45, Vitrina, $12. Comedor $43. Camita personal $8. Monte 1.116 y San Joaquín.

JUEGO CUARTO 3|c. $28. OTRO 3|c con chifforrober, $55, otro 3|c. caoba, $70; escaparte lunas, $9; camas, $4; aparador; piezas sueltas, Maloja 161. San Nicolás y Manrique.

MAQUINAS DE ESCRIBIR

sumar, calcular y coser. Muebles de oficina y hogar, artículos plata, porcelana, bronce, cristales. Joyas de calidad. Vendemos y compramos. Suárez 17, moderno, esquina a Corrales. Teléfono M-9603.

NECESIDAD URGENTISIMA VENdon juego cuarto $48.00; $55.00 regio $90.00; comedor Renacimiento, $65.00; estilo inglés $75.00. Espejo dorado. $19.00. Sitios 223. Campanario y Lealtad.

VENTAS

56 MUEBLES Y PRENDAS

FAMILIA PARTICULAR VENDE LUjoso juego cuarto tres cuerpos último modelo $125, otro elegante coqueta, chifforrober tres cuerpos $175, comedor Renacimiento $65, sala, $35. Concordia 467 Belascoaín Gervasio.

VENDO MAGNIFICO JUEGO CUARto $25; otro 3 cuerpos $45 y $75; juego comedor $20; sala caoba $10; radio. Calzada Jesús del Monte 29, altos, una cuadra esquina Tejas.

¡¡OPORTUNIDAD!! JUEGOS DE cuarto, de 8 piezas, con elegante butacón, a $100.00. ¡Dando y dando! Necesitamos dinero. También chaislongs de imitación piel y juegos tapizados a precios increíbles. Mueblería «García Espinosa», San Rafael entre Aramburo y Soledad.

SALUD 53
ANTES NUM. 11

ACABADITOS DE LLEGAR VEALOS

Juegos living-room, finísimos; cuarto, sala, y comedor. Renacimiento, Arte Moderno; lámparas, neveras, refrigeradores, pianos, radios, juegos-mimbre, sillas, sillones, camas, escaparates, sillas cafés Viena, sillones barberos, Oficina; burós, archivos, máquinas escribir, contadoras, mamparas, caja hierro de 6 puertas, fuente soda y molinos. Visite esta casa. Salud 53: M 9136.

GANGA: JUEGO CUARTO CAOba, escaparate 3 c. lunas, último tipo, ocho piezas $130..00. id. comedor Renacimiento nueve piezas $75.00, id. recibidor, seis piezas $25. nevera tipo frigidaire, tamaño mediano $45.00, Animas 263 (antes 45) Bajos.

SE VENDE UN LUJOSO JUEGO DE mimbre enteramente nuevo, con dos butacas, dos sillones, un sofá y una mesa de centro, muy barato. Concordia, 753(primer piso) derecha, entre Aramburo y Hospital.

VENDO MUY BARATO JUEGO CUARto tres cuerpos, sala, recibidor, comedor, todo casi nuevo; precios bajísimos. San Rafael 454 bajos casi esq. Campanario (Casa de Placas).

JUEGO CUARTO MODERNO, $18.00; lunas y bastidor nuevos; el de tres cuerpos, menos de $32.00; radio mueble, $10.00; por pronto embarque. Sitios No. 74, entre San Nicolás y Rayo.

SE VENDE JUEGO CUARTO ESTILO Imperio, nueve piezas, lo mejor en su clase. Costó $1.800.00 y se ofrece por una oferta razonable. Verse en Dragones y Rayo; Mueblería.

FAMILIA PARTICULAR VENDE UN regio comedor renacimiento, cueros repujados, lujoso cuarto 3|c caoba, tu. tacones tiradores finísimos, todo sin estrenar; es oportunidad. Pocito 22, Marqués González y Santiago.

MUEBLES A PLAZOS

Construídos con las mejores maderas, estilos modernos y elegantes. Grandes facilidades de pago. Admitimos muebles en cambio. Visítenos y se convencerá. «Díaz y Chao», Neptuno No. 709 y 710, entre Belascoaín y Lucena. Telf. U-5154.

SALUD 51, MODERNO
BAULES Y MALETAS DESDE $1.00

Gran surtido en maletas de cuero finas que estamos liquidando por la mitad de su valor. También se está liquidando un lote de lámparas en varios estilos, objetos de arte, neveras, frigidaire, radios, muebles de oficina, juegos cuarto, sala y comedor. Compramos y cambiamos. «La Casa Inglesa», Salud 51, esquina a Rayo: M_7179

A-6827: LIQUIDAMOS
A PLAZOS COMODOS

Muebles finos y corrientes, joyas, ropas, equipajes, neveras, radios, máquinas coser y escribir, lámparas modernas, pianos, cajas de hierro, cuadros, gobelinos y demás objetos que no mencionamos. Todo se liquida este mes, por reformas. No compre sin visitar «La Competidora», en Gloria 68, esquina a Indio. Telf. A_6827, G. Arango y Compañía.

PULSERAS Y DIJES

Liquidamos miles de pulseras de oro y dijes de oro y platino con brillantes. Alhajas antiguas y modernas en profusión cuadros, crucifijos, rosarios de oro, porcelanas antiguas y modernas. Juegos completos de café. y cubiertería. Bandejas, candelabros, jarras y palanganas, todo de plata maciza

CARBALLAL Y HERMANOS
San Rafael núm. 138, entre Belascoaín y Gervasio.
U-5744

MUEBLES EN GANGA

Juegos cuarto: $25.00; idem tres cuerpos: $40.00; sala: $12.00; comedor desde $25.00; escaparates: $9.00; con lunas: $15.00; mesas correderas: $4.00; aparadores: $6.00; 6 sillas y 2 sillones: $10.00; neveras: $10.00; máquinas de coser y escribir. Se cambian y se compran toda clase de muebles, pagando más que nadie.

«LA PRINCESA»
San Rafael 575 y 577 entre Escobar y Gervasio. Telf. U 5926

SALUD 51, (ANTES 9)

Esquina a Rayo, se vende un juego sala Luis XV legítimo de palisandro y un paraván del mismo estilo. Otro juego sala dorado, están en perfecto estado; un frigidaire, una biblioteca Renacimiento, una lámpara colonial de bronce, una lámpara madera Renacimiento, una Historia Universal de Oncken, un radio Grunow. Aproveche ganga. Urge venta.

MUEBLES A PLAZOS

Y al contado, Casa Hierro, Compostela y Merced. Precio de liquidación desde los más modestos hasta los mjs olujosos. Tomamos muebles usados en fondo. Vea nuestra exposición. M_1220. Alquilamos muebles.

VENDO LUJOSOS CUARTOS CAOBA 3 cuerpos, última moda, completos desde $80. Verlos en Pocito No. 207, entre Reyes y Lawton. Ebanistería de F. Muñiz

M.E.C.D. 2016

VENTAS

56 MUEBLES Y PRENDAS

VENDO PRECIOSO CUARTO 3c. caoba completo última moda cosa de gusto, se da regalado, living-room otro tapizado finísimo, comedor Renacimiento, recibidor Arte Moderno, lámparas, nevera, radio. Prado 111, altos, Genios y Refugio.

CAPAS Y FLUCES DESDE $2
RADIOS, DESDE $5.00
Camisas, pantalones y zapatos, liquido una gran existencia procedentes de subastas: muebles oficina, máquinas escribir, sumar, coser. Véalas: Monserrate número 29 y parque Zayas «La Hispano Cuba».

NEVERAS
Americanas, reconstruídas y garantizadas.
REFRIGERADORES
De uso, con garantía de todas marcas y tamaños. Rionda, Infanta 1059 entre Desagüe y Benjumeda, frente a Pennino: U-3968.

VENDO POR VIAJE GRAN COMODA Bull, lindo trío de reloj y candelabros, juego cuero legítimo, jarrones chinos y sevres, piezas excepcionales, vajilla Rosental, algunos abanicos, objetos de arte, encajes a mano, alfombra, juego mimbre portal 8 No. 58 entre 3 y 5. Vedado.

MUEBLES EN GANGA
Juegos de cuarto, Arte moderno: $4.00 mensuales; comedor, caoba, último estilo: $3.00 mensuales; sala y recibidor, modernísimo: $3.00 mensuales; juego de cuarto, tres cuerpos, caoba, últimas creaciones: $5.00 mensuales.
Precios muy bajos.
«LA EMINENCIA», NEPTUNO 668, moderno, entre Gervasio y Belascoaín

Variado surtido en joyas antiguas y modernah, objetos de arte y toda clase de artículos para regalos. Háganos una visita y se convencerá.
«LOS TRES HERMANOS»
Consulado números 160 y 162
Teléfono: M-3534

Muebles muy baratos
No pague lujo. Juegos para cuartos, comedor, sala, etc. Ultimas creaciones, en todos estilos y tamaños, finos y modestos.
A PLAZOS: $1.50 SEMANAL
Cambiamos sus muebles, como fondo, por nuevos y hay cantidad en liquidación. También se vende caja de caudales. Vea y recomiende esta casa.
«EL FENIX»,
Picos, Carballido y Compañía, Neptuno 901, esq. Soledad. U-1360

57 UTILES DE OFICINA

MUEBLES PARA OFICINA
VENDO, COMPRO. BUROS
sillas giratorias, pupitres, libreros, satélites, juegos recibidor, cajas de hierro, cajas de archivo, armarios de acero, archivos, tarjeteros Kardex. Aproveche la liquidación de un lote de máquinas de escribir y sumar.
MAQUINAS DE ESCRIBIR
sumar y calcular, mimeógrafos y adesógrafos.
«LA NACIONAL» Villegas 93
Entre Teniente Rey y Amargura
TELEFONO A-9915

COMPOSTELA 56
ENTRE OBRAPIA Y LAMPARILLA
VERDADERAS GANGAS
En muebles de Oficina de todas clases. Máquinas de escribir, sumar, y calcular. Adesógrafos, Mimeógrafos. Procedentes de subastas.
Teléfono A-7743

MAQUINAS ARCHIVOS
BUROS
CAJAS
Pupitres

Materiales de Colegios.
DINERO Y JOYAS
Fluses y capas, a $2.00, procedentes de subastas.
"LA HISPANO CUBA"
Monserrate y Parque Zayas
Telf. A-8054

LA CASA GONZALEZ
Burós, bibliotecas, pupitres, sillas giratorias y toda clase de muebles para oficinas.
MUEBLES DE OFICINA
VENDO Y COMPRO
Archivos, tarjeteros, Kardex, armarios de acero.
CAJAS DE HIERRO
Sumar calcular, mimeógrafos, adresógrafos.
MAQUINAS DE ESCRIBIR
Compostela 43, entre Progreso y O-Reilly.
O-Reilly 58, entre Habana y Compostela.
Telfs. M-8638 y M-8081

58 LIBROS E IMPRESOS

VENDO URGENTE MUY BARATO un Tesoro de la Juventud, un Diccionario Enciclopédico Hispano Americano, Episodios Nacionales de Galdós y Las Mil y Una Noches. Avise al Telf. F-6107.

59 RADIOS

SILVERSTONE COLONIAL

Venta especial del maravilloso radio «Colonial», el de más alcance y la voz más clara. De los famosos refrigeradores «Apex», los más eficientes y económicos. Y de los muebles clásicos y novísimos estilos, con grandes rebajas de precios y ventajosas facilidades de pago.
LA CASA RUISANCHEZ,
Angeles y Estrella: M-2024.
Sucursal: La Colonial, Reina 111, mueblería y joyería A-9221.

VENTAS

59 RADIOS

VENDO PRIMERA OFERTA RADIOS RCA 6 tubos toda onda. Otro Midwest 16 tubos. Casi nuevos. Otras gangas. Salud 167 entre Manrique y Campanario. El Corazón de Jesús. M-2252.

VENDO RADIO RCA CON MUY BUENAS voces y una vitrola ortofónica Víctor en cualquier precio por estorbar. Quinta 702 esquina 8, Vedado.

SE VENDE RADIO PHILCO DE ONCE tubos, 5 bandas del 1936 con precioso mueble, librero, onda corta y larga. Aguacate No. 74 altos entre Obispo y Obrapía.

RADIO WESTINGHOUSE ONDA corta y larga, seis bombillos. Se garantiza. Angeles No. 709 entre Sitios y Maloja.

60 INSTRUMENTOS DE MUSICA

PIANOS
de cola y verticales
de las famosas marcas:
Steinway
NEW YORK - HAMBURGO
Gaveau
PARIS
R. Gors & Kallmann
BERLIN
Steinberg
BERLIN
Bogs & Voigt
BERLIN
Jesse French
NEWCASTLE, IND.
Winter Co.
NEW YORK
25 modelos en stock
Exclusiva de venta para Cuba:
Universal Music & Commercial Co. S. A.
San Rafael 10. M-8487. Habana

LA PREDILECTA
LA CASA QUE NO COBRA LUJO

Gran realización de un enorme surtido de pianos verticales y de cola, de famosas marcas europeas y americanas, a precios increíbles y con absoluta garantía. Traiga experto y se convencerá. Grandes facilidades de pago. Alquiler desde $2.00. También liquidamos cuadros, lámparas, adornos, figuras de bronce y toda clase de objetos de arte propios para regalos.
"LA PREDILECTA"
San Rafael esquina a Oquendo (al lado del bar)
U-2530

VENDO PIANO VERTICAL CUERDAS cruzadas flamante. Banjo americano instrustaciones nácar. Mandolina regia y legítima guitarra valenciana. Alfombra grandísima. Salud, 167 entre Manrique y Campanario. «El Corazón de Jesús». M-2252.

VENDO FLAMANTE PIANO «STEINWAY» en perfectas condiciones, propio para profesional o persona de refinado gusto. San Rafael No. 803, bajos entre Oquendo y Soledad.

VENDO UN PIANO DE MARCA acreditada y excelentes voces. Está nuevo y se da a la primera oferta razonable. Trato directo. Campanario No. 65, altos, entre Lagunas y San Lázaro.

"LA INTERNACIONAL"
De Prado No. 256, frente «Hotel Sevilla» liquida solo por este mes pianos de famosas marcas desde $5.00 mensuales, en alquiler desde $3.00. Representantes de «Bluthner» y «Wurlitzer» cuarto cola y verticales alemanes.

PIANO HOWARD, CON TODA GARANTÍA, voz concierto, en $80. Más informes Teléfono F-5718

PIANO OCASION. PROPIO PARA estudio, sin comején, en buen estado, se vende en 45 pesos, 14 y A, Almendares. Teléfono FO-1475.

VENDO ESPLENDIDO CUARTO DE cola y un armonio. Villanueva 663. I-5430. Principiantes y gangueros no molesten. Sr. Sansón.

PIANOS GRAN LIQUIDACION
De marcas famosas, desde $5.00 al mes, pianos de cola y verticales, americanos y alemanes; en alquiler, desde $3.00 «La Internacional», Prado 256, frente al hotel «Sevilla», representantes de Bluthner y Wurlitzer.

VENDO MODERNISIMO PIANO ALEMÁN, chiquito de caoba maciza, está realmente nuevo y le doy barato. Venga y vea, Dragones frente al teatro Martí.

AFINADORES

AFINE SU PIANO POR $3.00 CON toda garantía y seguridad. Manuel Domínguez, afinador mecánico y barnizador de pianos, graduado en la escuela «Danguard» en New York. Taller de Reparaciones: Dragones entre Prado y Zuolueta Telf. M-3040.

61 DE ANIMALES

SE VENDE UNA VACA JERSEY PARIDA de hembra, buena lechera. Para más informes y ver el animal en el Reparto Miraflores. Los Pinos, en la calle 2, entre H e I. Preguntar por Rubén.

SE VENDE UN PERRO GRAN DANÉS, tiene 9 meses. 21 y Paseo, Vedado. Preguntar por Medina o Ricardo. F-4345.

VACAS
Vendo recentinas añojas. Toretes, caballos, bueyes. Avenida Boyeros y Carretera. Vento antes de Capdevila. Ruta 76 lo deja en la puerta. I-6139 M-2189.

VENTAS

61 DE ANIMALES

APODACA 73 ENTRE REVILLAGIGEDO y Aguila. Se venden cachorros perdigueros de pura raza. Se dan baratos.

PROFESORA: VENDE SUS PIANOS, alemán y americano completamente nuevos a la primera oferta, calle Doce No. 22 entre F y G. Reparto Batista. Frente «Destilería Habana» coger Ruta 23.

PAJARERIA «EL CARDENAL». GATICOS persas de todos colores. Perros Boston Terrier, Bull Terrier, Spitz, Chihuahua, Policía y otros. Alimentos de todas clases para aves, pájaros, peces y perros. Artículos propios del giro. «El Cardenal». La casa más grande en su giro. Zulueta 509, antes 73.

A LOS HACENDADOS Y CRIADORES de gusto. Se vende el más hermoso semental importado de Kentucky y de mejor sangre que ha venido a Cuba. Puede verse a todas horas en el Picadero «Miramar», calle 6, Reparto Miramar. Informan allí, o el señor R. Larrea, Aguiar 71, Telf. A-2155.

SE VENDE
Vacas recentinas puras y cruzadas de doce litros en adelante, toros puros Holstein y Guernesey, novillas y añojas finas; ordeño de 1 a 3 p. m. Informes Teléfono U-1128

VENDO A PRECIO DE SITUACION: mulos, carros y arreos de todas clases: caballos, mulos de monta y Pony, 4 potros sementales, 7 y media cuartas, bonito color; 40 mulos criollos domados de monta y carros cerrados para lecheros y un burro semental, criolla, una cesta de mimbre, con sus arreos, montura y una Pony. Domingo Jarro, Marina y Atarés, Jesús del Monte. Telf. X-1876.

62 OBJETOS VARIOS

APARATOS DE DIVERSIONES: PARA ganar mucho dinero vendo una «Silla Voladora» y un aparato de aviones para 18 personas. Triay, Prado No. 404.

SE VENDE MUY BARATO UN ARMATOSTE propio para bodega, calle 2 y 35 Vedado. F-6231.

EN $18 SE VENDEN BANCOS DE colegio con 16 asientos. San Francisco 260 bajos entre Neptuno y San Miguel.

POR NO NECESITARSE SE VENDEN tres vidrieras vitrinas propias para exhibición pueden verse en Dragones No. 53 bajos.

VENDO CONTADORA NACIONAL armatoste de vitrolite y 8 banquetas mármol de 5½ metros de largo por 21 pulgadas de ancho. Carlos. U-1167.

SE VENDEN DOS MESAS DE CHICAGO que están trabajando en Paula No. 4 para verlas de 1 a 5.

LANCHA: VENDO UNA 20 PIES, CAPACIDAD 8 pasajeros, parabrisa, techo, motor 6 cilindros, arranque eléctrico, sirena; lista para navegar. Informan Telf. F-4532 de 8 a 12 a. m.

BILLARES: SE VENDEN DOS MESAS de Chicago, completamente nuevas, con todos sus accesorios Se dan baratas. Calle Almendares y San Manuel, Marianao.

GANGA. COCINA DE GAS CON HORNO y 4 hornillas perfecto estado. Ferretería Monserrate M-2487. Sr. Beltranena.

CAPAS DE AGUA, BARRAGAN LEGÍTIMO, de montar e infantería, a remate. Aguila 110, altos, entre Trocadero y Colón Telf. A-8538.

VIDRIERAS, CONTADORAS
Vidrieras de todas formas y tamaños, mesas Vitroilte, sillas, banquetas, ezprimidores frutas, pasteleras, caja caudales, neveras, molino café, picadores carnes, rebanadoras jamón, contadoras National. Compro, cambio y vendo.

MAQUINAS DE ESCRIBIR, BUROS
Archivos, tarjeteros, sillas giratorias, libreros mesas para máquinas. Véame antes de cambiar, comprar o vencer sus muebles de oficina, divisiones, mostradores. Casa Cano. Habana 116 y medio, entre Teniente Rey y Amargura: A-8607.

Dinero-Hipotecas

63 SOLICITUD

CHOVOLET 35 LIGERO 2 PUERTAS $285. Chevrolet 34 $470. Marquette $65.00. Chevrolet 29 abierto $130. Studebaker 35 $525. Motocicleta Sidecar comercial $160. Hago cambios. Reina 158, Garage Braña. M-4366.

TOMO $15.000 SOBRE LA MEJOR Finca provincia Habana, frente a carretera a 15 minutos Parque Central, 20.000 árboles frutales, regadío; cruzada calzadas y aceras. Guillermo del Monte, Habana 84. M 2474.

DESEO COLOCAR $20.000 PRIMERA hipoteca Habana o Vedado, sobre una o dos propiedades, sin necesidad hacer traspaso de lasa mismas. Guillermo del Monte, Habana 84. M-2474.

DINERO
No pierda tiempo. Cuando necesite tomar dinero en hipoteca o pagarés, vea a M. Fernández, San Ignacio 50, Telf. M-9272 de 2 a 5 Operación rápida y absoluta reserva

DINERO
Facilito grandes y pequeñas cantidades en primera hipoteca desde el 7 por ciento en adelante, para la Habana y sus barrios. Compro y vendo casas, solares y créditos hipotecarios. Compro y vendo Bonos y Acciones
Julio C. Granda
Obrapía 33. Telf. M-5921 y FO-1668.

PRESTO DINERO DESDE $500.00
en adelante, en primeras hipotecas. Interés desde el 6 por ciento. No corredores. Telf. A-6836. Campanario 90, bajos, entre Neptuno y San Miguel ,Sr. Correa.

A-6827: DINFRO
PIGNORAMOS Y COMPRAMOS
Muebles, joyas, ropa y todo objeto que represente valor. Visite «La Competidora», Gloria 68, esquina a Indio. Teléfono A-6827. G. Arango y Compañía.

64 OFERTAS

DIEZ MIL PESOS PARA HIPOTECAS doy sobre propiedades Habana y Vedado. Martín, Obispo 21 M-9624.

DINERO
Sobre joyas, en todas cantidades.
«LA PERLA»,
Animas 84, casi esq. a Galiano.
Telf. A-8222.

DOY DINERO EN HIPOTECAS, AL 7 por ciento. Operación en 24 horas. También sobre bóvedas, panteones, alquileres de casas, condominio, etc. Véame: Alberto Cuervo, edificio La Metropolitana 342. O-Reilly y Aguacate: M-2808.

SE DAN DESDE UN MIL A CINCO mil pesos, en hipoteca, sobre propiedad en La Habana, con absoluta reserva. Interés módico; pero se exige buena garantía. No se trata con corredores, ni charlatanes, al no reunir las mencionadas condiciones no pierda su tiempo. Informa: José Terceiro, Aguacate 14. Telf. A-6716.

DOY DINERO SOBRE PROPIEDADES, sobre valores también compro y vendo valores cotizables y no cotizables en Bolsa. Andrés Pérez. Obrapía 33, Bolsa. M-5921, M-8674.

Dinero-Hipotecas

65 BONOS Y VALORES

COMPRO ACCIONES DEL BANCO Asturiano, Compañía Cubana de Electricidad, Bonos Centro Gallego. También se pignoran. Compro y vendo Bonos y Acciones de todas las compañías, cotizables y no cotizables en la Bolsa. Manuel Piñol, Obrapía número 14.

CAJAS RESERVADAS
Las tenemos en nuestras bóvedas construídas con todos los adelantos modernos y las alquilamos para guardar valores de los interesados. En esta oficina daremos todos los detalles que se deseen.
N. GELATS Y COMPAÑIA
105 Aguiar 108 esq. a Amargura

PARA LAS DAMAS

67 PELUQUEROS

PACO EX-PELUQUERO DE LLORENS y Ray Já se ofrece a domicilio. Permanentes Croquignol sin corriente (sin máquina ni electricidad) tintes, melenas, etc. U-5420.

PEREZ EX PELUQUERO DE «EL Encanto», a domicilio. Permanentes sin corriente para niñas $2.00 y $3.00, croquignol y para las damas. Pelado 30 do 50 cts. ondulación al agua 40 Marcel y tintes U-6002.

70 INTERES PARA LAS DAMAS

MANIQUIES

Nadie puede hacer un gran vestido, si no tiene un maniquí bueno. Tenemos las formas más nuevas y resultan baratísimos. Nuestros maniquíes se pagan por sí solos.
BAZAR INGLES
GALIANO Y SAN MIGUEL

Sistema Matilde Alemany
Instituto Corte y Costura Internacional. La Central San José 257 entre Aguila y Galiano, creadora. Garantizamos que por ajuste en 3 meses aprenderá cortar las modas más complicadas de nuevas creaciones, francesas, aunque que pase 20 años que aprendió el sistema Alemany, a la primera pruebo le queda precioso; fácil, moderna demostración; todas mis sucursales damos 3 clases gratis; presente este anuncio; cientos de profesoras en toda la Isla. Venga y le diremos la más cerca, no usamos plantilla, es un desastre. Declarado en la Secretaría de Educación de texto para Escuelas Públicas y todos los sistemas; tenemos los mismos derechos oficiales; no habrá ninguno predilecto, no se deje sorprender. Vendo métodos y clases a domicilio. Sucursales: Sra. de Orfila, Compostela 114; Srta. Hortensia, Atocha 6, Cerro; Sra. de Alfonso, Aguiar 43, 2o. piso; Srta. Bueno, Campanario y Concordia y cientos más. Esperanza, calle 10 entre Acosta y (Lawton)

MODISTA
Rosalía Hernández
San Rafael 152-B., bajos, esquina a Oquendo: U-3127.
Dobladillo de ojo, a:
2 cts. vara
Forramos hebillas a máquina.
Precios muy económicos
Plisados de todos tamaños bordados, festones y ojetes en colores. Forramos botones. Hacemos vestidos de alta costura económicos.
TENEMOS MENSAJEROS

¡FUERA CANAS! OBTENGA HERMOSO color: negro, castaño o rubio, usando tintura «La Favorita». Teñido del cabello, $3.00. Estuche, $1.00. De venta todas farmacias. Depósito: Virtudes 28. Casa «Pilar». M-9392

LA NUEVA CURA DE LA OBESIDAD
Ya La Habana tiene el primer aparato «Pyrexon» instalado en la América latina. Adelgaza de 2 a 5 libras diarias, sin dieta, ejercicios ni masajes. Es la última sensación en Norteamérica. Tratamiento científico de la obesidad. Los obesos que deseen tomar este tratamiento, deben pedir turno personalmente de 1 a 3 p. m. INSTITUTO MEDICO DE LA HABANA. San Lázaro, 67.

Para Señoras Gruesas
Fajas y ajustadores que modelan y no aprisionan. Lolita Carrasco. Especialidad en fajas para colon, estómago y riñones. Ordenes: Telf. U-6252, Neptuno 121, altos, casi esquina a Perseverancia.

Corte y Costura
$1.50 MENSUAL
ACADEMIA «SANTA TERESA»
San Rafael 471, entre Campanario y Lealtad. Hágase profesora en tres meses. Desde la primera clase usted podrá cortar sus vestidos por figurín. También clases por correspondencia. Pidan la primera lección, incluyendo 3 centavos para franqueo. Expedimos títulos Telf. A-9222

Haga economías, señora
Los tiempos son críticos, pero tenemos que vestirnos Josefina, Neptuno 121, altos, ofrece a precio de costo los vestidos que tiene, por esperar la nueva remesa. Su sombrero viejo le será arreglado, limpio y planchado como nuevo, por muy poco dinero. Su niña lucirá bien vestida a bajo costo, si ordena su trajecito a Josefina. Alquilamos trajes de novia completos. Josefina, Neptuno 121, altos: U-6252.

VELLOS
Extirpación definitiva de los vellos de la cara, muslos, piernas, etc. Tratamiento garantizado Sra Alexander, calle Tercera número 405 entre Dos y Cuatro. Vedado.

PARA LAS DAMAS

70 INTERES PARA LAS DAMAS

CORTE MODERNO NACIONAL
SISTEMA MENDEZ, OFICIAL
Reconocido de utilidad para la enseñanza pública. Su autora y directora, señora Méndez, garantiza la enseñanza por este modernísimo método. En poco tiempo puede hacerse experta profesora. Desde las primeras clases confeccionará sus vestidos por figurín. Se admiten medio internas. Clases diarias a domicilio y correspondencia, también por ajuste. Academia Central: Campanario 304 esquina a Neptuno. Moldes a medida. Se cortan y entallan vestidos. Especialidad en abrigos y trajes sastres. Moralidad.

ENSEÑANZAS

75 PROFESORAS - PROFESORES

INGLES, PROFESOR AMERICANO con títulos de dos Universidades, ex-catedrático Instituto Militar, Método rápido, prácico, moderno. Duncan Thomas, San Rafael 37 altos. Teléfono M-2645, Depto. 2.

PROFESORA DE INSTRUCCION: clases a domicilio y en su casa; prepara para exámenes; ortografía y aritmética práctica. Teléfono M-8734, Chacón, 19.

SEÑORA JOVEN CON TITULO MAGISTERIO, se ofrece para dar clases a domicilio, 1ra. y 2da. enseñanza. Especializada en Aritmética y Gramática. Teléfono A-5071.

ATENCION. ALUMNOS DEL INSTITUTO. Clases de inglés, curso preparatorio 1 o 2 libro del Prof. Jorrín Clases alternas ($2.00 al mes). Clases también particulares. En su casa el lunes, miércoles y viernes de 2 a 3, y de 7 a 8½ p. m. y el domingo hasta 12 m. preguntar el Profesor Lewis (abogado graduado en l a Universidad de Yale), San Rafael No. 773. Telf. A-8186.

CURSO DE INGLES POR CORRESPONDENCIA. Pida informes al Prof J. Mora González, Aguacate 41, (altos).

PROFESORA INGLES, CLASES A domicilio por los métodos Verdecia, Berlitz, Thormdike y Jorrín. Profesora educada en New York. Largos años experiencia. Llame F1-7471.

PROFESORA NORMALISTA, CON práctica y referencias, da clases particulares a domicilio y en su casa. Enseña a leer rápidamente. Repasa tareas colegios. Calle 8 No. 523 (altos) entre 21 y 23, Vedado. Tratar de 8 a 4.

PROFESOR Y PROFESORA DE 1a. y 2a. Enseñanza. Preparación completa para Ingreso en los Institutos y asignaturas Bachillerato. Especialidad Ingles y Matemáticas. A domicilio o en casa F-5133.

COLEGIO BESTEIRO
12 ESQUINA A 13 (VEDADO)
Clases Diurnas
Y
ACADEMIA SUPERIOR
SAN LAZARO 661 (ALTOS)
Clases Nocturnas
Autorizado por la Secretaría de Educación para la enseñanza elemental y superior en todos sus grados, incluyendo expedición del Certificado 8o. Grado para cuyos estudios quedará cerrada la matrícula el
15 DE SEPTIEMBRE
Bachillerato y Comercio
EL COLEGIO BESTEIRO
tiene servicio de ómnibus
TELEFONOS F-5313 y U-2821

NECESITA UD. UN PROFESOR DE Inglés, Francés o Ingreso. Llame al Profesor Hernández, Malecón 13 1er. izq. Telf. A5-0071.

DOY CLASES DE INGLES, FRANCES Ingreso, Taquigrafía Pitman, Teneduría de Libros. Voy a domicilio. Precios módicos. Profesor Hernández, Malecón 13 1er. izq. Telf. A5-0071.

PROFESORA COMPETENTE DE solfeo, teoría y piano ofrece sus servicios en Hotel Residencial, Aguila y San Miguel. Depto. 109.

OBSEQUIO DE LA ACADEMIA DE COMERCIO
Luis B. Corrales. Establecida en 1889. Enviando $0.15 en sellos recibirán mi Aritmética Mercantil. Enseñamos Teneduría de Libros, Taquigrafía e Inglés. La Mecanografía $1.00 al mes. Nuestros Títulos, los más solicitados. Lealtad 567 entre Salud y Dragones. Telf. A5-1632.

GUITARRA. PIANO. PLAN DE LINDAS piezas graduadas, clásicas y populares. También acompañamiento. Estudio Arteche. Merced y Cuba.

PROFESORA DE PRIMERA Y SEGUNDA Enseñanza, años de práctica. Sistema pedagógico. Preparatoria con el inglés. Doy referencias. Teléfono F-2635. Línea, 759.

PROFESORA DE PIANO Y SOLFEO dos clases a la semana, $3 al mes; solfeo, $1.50. Vapor 15, esquina a Hornos. Teléfono U-5185.

INGLES, PROFESOR AMERICANO con títulos de dos Universidades, ex-catedrático Instituto Militar, Método rápido, práctico, moderno. Duncan Thomas. San Rafael 37 altos. Teléfono M-2645, Depto. 2.

PROFESOR GRADUADO EN LA Normal Central de Madrid. Clases a domicilio de Ingreso, Taquigrafía Pitman, Mecanografía al tacto etc. Sistemas didácticos novísimos. Sr. Pedrós. Telf. M-8893.

PROFESORAS DE TAQUIGRAFIA «Pitman» Mecanografía al tacto, Ortografía. Instrucción. Corte y Costura. Bordados. Dan clases a domicilio y en colegios. Enseñanza práctica y rápida. Teléfono X-1806

ESCUELA DE BAILE
Exclusivamente bailes de salón, Son Rox, Tango etc. Se garantiza la enseñanza. Ismael Servelló. Cárdenas, No. 3 segundo piso.

EL PROFESOR JOSE REY
Da clases de Guitarra a domicilio. domina géneros clásicos y populares. Tratos personales en San Rafael número 405 (fábrica de guitarras).

COMPETENTE PROFESORA DE INGLÉS se ofrece para dar clases a domicilio o en su casa. Método práctico moderno y fácil. Informes Teléfono A-8274.

EMMA BADIA CONCERTISTA. PROFESORA de piano graduada del Juilliard Institute of New York. Studio en F. No. 501, Vedado. Informes: F-2051.

CLASES DE MATEMATICAS. ARITMÉTICA, Algebra, Geometra, Trigonometría, así como las demás asignaturas del Bachillerato. Ingreso al Instituto, Escuelas Normales, Ingenieros, Comercio y Optometría. Ingreso a la Escuela de Cadetes, Aviación y Marina. Clases especiales a domicilio. Basarrate 66 1. piso. Teléfono U-6308.

76 COLEGIOS

COLEGIO-ACADEMIA
«BRAVO»
Autorizado para expedir certificados de octavo grado con validez oficial. Colegio Academia para cursar todos los grados de la Primera Enseñanza. Autorizado para expedir Certificados para ingresar sin examen en Normales Hogar, Institutos etc. Clases diurnas y nocturnas para ambos sexos. Profesores graduados y especializados. Servicio de Omnibus a domicilio. Cursos especiales para el ingreso en las Escuelas de Ingenieros, Comercio, Normales, Institutos, Cadetes, Aviación, Taquigrafía, Mecanografía, inglés; correspondencia. Teneduría, Contabilidad, Prácticas de oficina. Cuota muy módica. Neptuno y Lucena U-2627. (Nota): Los que desean cursar el Octavo Grado con derecho a certificado deberán matricularse antes del 30 de septiembre.

ENSEÑANZAS

76 COLEGIOS

COLEGIO «SANTA TERESA»
INGRESO AL BACHILLERATO
SE ADMITEN INTERNADOS
Primer Grado: $1.50. Segundo $2.00; Tercero y Cuarto $3.00; Quinto y Sexto: $4.00. Séptimo y Octavo: $5.00. Autorizado para expedir certificado de Octavo Grado para ingresar en Normales, Institutos, Hogar etc. Taquigrafía, Mecanografía, Ortografía, Inglés, Correspondencia Comercial, Corte y Costura y Labores. Pida prospecto San Rafael 471 entre Campanario y Lealtad. Telf. A-9222.

ACADEMIA DE IDIOMAS. INGLES, alemán, francés. Método propio rápido. Prof. Julio Kohner, Calle C 457 altos, 19 y 21. Informes 11 a 1.

SEÑORA AMERICANA, CON ESPLÉNDIDA residencia en La Florida, desea llevar niños a colegios americanos, hospedándolos en su residencia. Magníficas referencias. Informes: Sra. Rodríguez. A-7488.

COLEGIO-ACADEMIA
«Bravo», Autorizado para expedir certificados de octavo grado con validez oficial. Colegio Academia para cursar todos los grados de la Primera Enseñanza. Autorizado para expedir Certificados para ingresar sin examen en Normales, Hogar, Institutos etc. Clase diurnas y nocturnas para ambos sexos. Profesores graduados y especializados. Servicio de Omnibus a domicilio. Cursos especiales para el ingreso en las Escuelas de Ingenieros. Comercio, Normales, Institutos, Cadetes, Aviación, Taquigrafía. Mecanografía inglés; correspondencia, Teneduría. Contabilidad. Prácticas de oficina. Cuota muy módica. Neptuno y Lucena U-2627. (Nota): Los que desean cursar el Octavo Grado con derecho a certificado deberán matricularse antes del 30 de septiembre.

OMNIBUS PARA COLEGIO. SE ALQUILA durante curso escolar, magnífico ómnibus Chevrolet con el nombre de su colegio, capacidad 60 alumnos. García Acosta. M-77[illegible].

ESTUDIE POR CORREO
La academia «Rabiña», en Neptuno 78 y 80, esquina a Manrique: M-7849, tiene organizado clases por correspondencia desde hace años, habiendo prestado gran beneficio a aquéllos que tiene deseo de prosperar. Estudie las asignaturas siguientes: Taquigrafía, Mecanografía, Teneduría, Cálculos Mercantiles, Gramática, Ortografía, Procurador, Química industrial, Inglés, Francés, etc. Informes: **Academia «Rabiña», Neptuno 78 y 80 esquina a Manrique. Telf. M-7849.**

COLEGIO
CABALLERO
Este antiguo y acreditado plantel, abre desde el 15 de agosto la matrícula para el próximo curso que se iniciará el lunes cinco de septiembre. Pueden cursarse los grados primero al octavo, teniendo el colegio licencia del Estado para expedir certificados que permiten ingresar en todos los centros de segunda enseñanza, sin examen. Se admiten alumnos de uno y otro sexo, externos y medio pupilos. Telf. U-2832.
SAN RAFAEL 775 Y OQUENDO

COLEGIOS
Al alcance de todas las fortunas. Catálogo e información gratis. Profesor Richardson, American Schools Bureau, Manzana de Gómez número 514. Telf. A-9798.

ESCOLAPIOS DE GUANABACOA: Colegio de primer orden. Establecido en 1857. Comercio. Bachillerato. Primera Enseñanza y Preparatoria. Ricos museos. Magnífica oficina bancaria para práctica comercial. Profesorado de alta competencia. Dormitorios con cuarto separado para cada alumno. Excelente alimentación. Purísima agua potable de manantiales dentro del mismo colegio. Ambiente campestre. Sports. Gran piscina de natación. Pensión moderada. Se remite gratis, interesante prospecto ilustrado. Pídase por Correo, al Padre Rector. Escolapios de Guanabacoa, Habana, o al Teléfono XO-1503. Las horas para visitar el colegio o inscribir alumnos, son de 9 a 11 a.m. y de 3 a 6 p.m.

"SAN ELOY"
Colegio y Academia Fundado en 1907. Primera y Segunda Enseñanza: Preparatoria, Bachillerato, Comercio, Idiomas, Cultura Física, Cursos preparatorios especiales. Admitimos pupilos y medios pupilos y externos. Quinta Menocal, Samá 31, Marianao. Telf. FO-7462. Pida Prospectos.

77 ACADEMIAS

ACADEMIA RABINA
NEPTUNO NROS. 78-80, (ALTOS) ESQUINA A MANRIQUE INGRESO A LAS ESCUELAS DE COMERCIO
Clases individuales, Francés, Inglés y Teneduría, Taquigrafía «Pitman» y «Gregg», Mecanografía, Correspondencia y Aritmética Comercial; TAMBIEN CLASES POR CORRESPONDENCIA. Ingreso en Escuelas de Ingenieros, Arquitectos y Comercio. Servicio de ómnibus y de internos. Pida prospectos. Expedimos títulos y proveemos de empleo a nuestros graduados.

ACADEMIA "ADAMS"
NEPTUNO 624. M-1210
Entre Escobar y Gervasio. Fundada en 1923. La única que garantiza la enseñanza devolviendo su dinero. Clases individuales. Inglés, Taquigrafía, Mecanografía, Teneduría, Aritmética, Ortografía. etc. Expertos Profesores. Precios razonables. Absoluta seriedad, garantía y disciplina.

GREGG ACADEMY
ACADEMIA
Taquigrafía, Mecanografía, Ingles y Comercio, Bachillerato y preparatorias. Teneduría, Geometría, etc. Profesor Richardson, director, Manzana de Gómez 514: A-9798.

"HAVANA BUSINESS" ACADEMY
Línea 357-359. F-3043. Innecesario estudiar comercio en el Norte. Tenemos especialistas americanos y sistema de enseñanza procedentes de los mejores Business Schools. También ofrecemos asignaturas en español: Mecanografía, Taquigrafía Pitman y Gregg, Contabilidad, cursos correctivos de Ortografía, aritmética, caligrafía etc. Especialidad en la enseñanza del inglés.

ACADEMIA DE IDIOMAS ROBERTS Malecon 153. Teléfono: M-2124. ¿Desea usted aprender inglés. Compre el método Robert. Se recomienda por sí solo. Distinción. Eficiencia. Garantía. Cuarta edición: $2.00.

ACADEMIA «CABALLERO»
Clases nocturnas. Preparatoria para Ingreso, Segunda Enseñanza. 8o grado para ingresos, sin previo examen. Abrese la matrícula agosto 15, inicio clase Septiembre 5, desde las 8 p.m. Cuota Mensual: $5.00. U-2832 San Rafael 775 y Oquendo.

INTERES GENERAL

ATENCION A TODOS LOS INVENTORES que por su situación económica no hayan podido realizar sus proyectos pueden dirigirse personalmente al también inventor Francisco Francisco Averhoff Terry en su domicilio Primelles 420, Cerro, Habana, de 4 a 7 p. m. También pueden escribir enviando dos sellos rojos para recibir instrucciones.

INTERES GENERAL

VINO OROTAVI DE FRUTA BOMBA madurada en la mata sabroso y digestivo. Puro como rayo de sol. Pídalo hoy mismo en establecimiento de víveres, bares y restaurants o José Caamaño, Morro y Refugio teléfono A-7729.

ALQUILERES

79 HOTELES

HOTEL MIRAMAR, VIVA BIEN Y coma sabroso. Ofrecemos habitaciones y departamentos con todo servicio a buenos precios. En nuestra sucursal $25.00 una persona, dos $40. Prado 2 y Malecón A5-3692.

HOTEL Y RESTAURANT
«LAS TULLERIAS»
Monserrate 91 entre Lamparilla y Obrapía: M-1792. Hospédese y coma en el hotel «Las Tullerías» y comerá sabroso. Pida lo especial de la casa un table d-hotel.

HOTEL REGINA
INDUSTRIA 410 FRENTE AL CAPITOLIO M-5955
Deseamos hacer saber a todos que debido a la situación actual de reajuste, ofrecemos un servicio nuevo de hotel a unos precios inigualables.

UNA PERSONA con comida desde	DOS PERSONAS con comida desde
$45.00	$62.00

Excelente comida
Absoluta moral
Lujo y Limpieza

SU CASA
Y la de su familia. El confortable y lujoso hotel «Belmont», situado en San Rafael e Industria. Centro de todas las actividades, a media cuadra justa del Capitolio Nacional, de estricta moralidad. Precio para matrimonio, con toda asistencia, desde **$50**

HOTEL "ANDINO"
San Lázaro 496, esquina a M. U-2553. Unico en su clase. Moderno, céntrico, amplio, fresco, saludable, frente Universidad. Conviene para los que necesitan vivir cerca de los Hospitales Calixto García o Mercedes. Habitaciones con baño privado, balcón, hermosa vista, con tres excelentes comidas: 45 pesos, matrimonio. Una persona desde 28 pesos. Clientela escogida. Pensión completa para huéspedes del interior. Precios sin competencia. Esmerado servicio en mesas separadas.

«CAMPOAMOR»: COMPOSTELA 106. altos, entre Sol y Luz, edificio moderno, baño privado, agua abundante y caliente. Comidas excelentes. Economía, moral, seriedad. Pregunte directamente en los altos: A-7401.

HOTEL HANABANA
Neptuno, Prado, Consulado, Sa nMiguel, Entrada por Neptuno. Habitaciones, apartamentos, magnífica comida, baños privados, estricta moralidad, matrimonio desde $50.00 mensuales. Habitaciones altas para dombres solos, precios especiales. Teléfono A-9041

HOTEL «VANDERBILT»
Situado en la Loma de la Universidad Nacional, amplias y lujosas habitaciones con el baño privado. agua caliente y fría en abundancia. Esmerada atención. Neptuno 1223.

HOTEL FLORIDA
Prop. T. Morán
Precios especiales de verano de habitaciones y apartamentos. Famoso y popular Restaurant. Plato azul $0.50. Calle Cuba esq. a Obispo. Teléfonos A-1131 yA-1132.

HOTEL "CANADA"
Restaurant. Villegas y Tejadillo, dos cuadras Prado, tres Parque Central. Residencia para familias estables, habitaciones agua caliente elevador, cocina moderna todo el servicio desde $26.00 mensuales.

"TROTCHA"
En lugar más céntrico del Vedado. Amplias y frescas habitaciones, con y sin comidas, a una cuadra de los baños de mar, tranvías y ómnibus. Calzada y Dos, Vedado. Telf. F-2383.

HOTEL «MICHALET»
Amplios y fresquísimas habitaciones con balcón a la calle. Espléndida comida, moralidad, buen servicio y mucho fresco. Matrimonios desde $35.00. Villegas 58 entre Obispo y Obrapía.

THE SAVOY
F y Quince. Vedado
Telf. F-6616
Situado en un lugar alto del Vedado, con fácil y frecuente comunicación con la ciudad y repartos. Rodeado de jardines, con 600 metros de hermosos portales. Las habitaciones tienen ventilación directa, teléfono, baño privado, con agua fría y caliente. Precios moderados, incluyendo tres excelentes comidas. El servicio en mesas separadas, para cada familia.

Hotel Roosevelt
AMISTAD Y SAN MIGUEL
$55.00 Matrimonios con tres excelentes comidas mensuales.
Apartamentdos uara familias, todos con baño privado. Elevadores día y noche.

HOTEL "HARDING"
Crespo 9, a dos cuadras del Prado y Malecón, cerca del mar. A-6735
Hotel absolutamente moral y comidas excelentes. Dos personas desde $46.00; una, desde $29.00. Elevador día y noche. Agua caliente y fría.

HOTEL "COLONIAL"
SAN MIGUEL 62
Habitaciones y apartamentos con baño privado y muebles modernos. Magnífico comedor en octavo piso. Elevador día y noche. Huéspedes por mensualidades, precios especiales. Moralidad. Telf. A-6958.

ALQUILERES

79 HOTELES

HOTEL «SANTA FE», S. A.
Amistad número 309 (antes 61) entre San José y San Rafael. Lo más céntrico de la Habana, próxima al Capitolio, teatros y principales tiendas. Telf. M-7589. Grandes, frescas habitaciones. Excelente comida. Precios moderados. Se exige moralidad

HOTEL BIARRITZ RESIDENCIAL. Prado 519, frente al Capitolio, para matrimonios sin niños, exclusivamente. Hermosas y ventiladas habitaciones con baño privado y closets. Lujoso roof garden y cocina moderna. Agua abundante fría y caliente. Comida a la carta. Elevedor día y noche. Confort y limpieza. Estricta moralidad.

HOTEL "PRADO"
Prado 351 estrada por Virtudes, a media cuadra del Parque Central. Habitaciones balcón calle de la brisa y sombra. Precios limitados para familias estables, buena comida con desayuno, 5 platos, postre y café. Viajeros, una persona: $1.25; dos personas: $2.00; pensión completa. Ascensor toda la noche. Telf. M-7660 F. Mariño. No faltoa agua.

HOTEL "IDEAL ROOM"
Prado 93-B, (Por Pasaje)
¿Desea vivir en casa tranquila, mejor que en su propia casa? Visite esta gran casa, aunque sea por curiosidad. Por adentro, la mejor. Si hace poco usted la visitó y no encontró habitación, vuelva a visitarla, hay habitaciones disponibles. Visite esta casa y así verá su patio andaluz, de hace poco. Se construyó el mejor, sin duda. Precios los más económicos. Se exigen referencias de moralidad. y pagos.

80 CASAS DE HUESPEDES

MALOJA 23, ENTRE ANGELES Y Aguila, casa de huéspedes, habitaciones y apartamentos matrimonio, $35, precio especial para hombres solos. Teléfono A5-3262.

HUESPEDES: PRADO No. 22 ESQ. A Cárcel. Viva en lo más fresco de la Habana; amplias y ventiladas habitaciones, magnífica comida, agua abundante, moralidad y precios situación.

RESIDENCIA SANTA ANA. ALQUILA la habitación con baño privado, balcón a la calle. Campanario 222, esquina a Concordia.

NEPTUNO 162 ALTOS
Frente al Cine «Encanto». Habitaciones y departamentos elegantes, amueblados, para personas de gusto, con servicio. casa de moralidad, nuevos dueños, cocina criolla, española y americana, agua caliente y fría. Precios razonables.

CASA DE HUESPEDES, GALIANO 455 (antes 103) entre San José y Barcelona, habitaciones y departamentos, dos habitaciones, vista calle, lavabos agua caliente, excelente comida solo, moral absoluta M-7380.

CASA DE HUESPEDES. LA REINA. Se alquilan habitaciones y apartamentos con baño, agua fría y caliente. Precio de situación: Reina 152. La dueña en el 2o. piso. Telf. M-6287.

SANTA RITA: HABITACIONES AMPLIAS, con lavabo, agua fría y caliente, en los baños; buen comedor. Admitimos abonados; precios módicos. Pruebe y convénzase. O-Reilly 52, entrada por Habana. Hay elevador.

CASA DE HUESPEDES: LA APLANADORA. Belascoaín, 603 esquina, ha puesto hermosas habitaciones con lavabo, agua corriente, excelente comida sabrosa, abundante; abonados al comedor y se dan cantinas para la calle. Moralidad. A-7605.

REINA 169, ENTRE RAYO Y SAN Nicolás: Habitaciones y apartamentos vista a la calle, con lavabos, agua caliente y fría, servicio esmerado, referencias.

MAGNIFICA HABITACION MATRIMONIOS, baño anexo; agua día y noche. Teléfono, comida familiar agradable y sana. Absoluta moralidad y orden. $35.00 matrimonio todo servicio. Referencias requeridas, Amistad No. 208 casi esquina Neptuno.

CASA DE HUESPEDES «LA ISLA» Monte 213, por Factoría. Exclusivamente para personas de moralidad. Habitaciones con balcón y baño moderno. Precios reducidos. Comida a la carta. Teléfono A-9210.

CASA DE HUESPEDES «LA GRAN Vía». Zulueta No. 422 (36 antiguo) esq. Tte. Rey. Telf. M-1395. Alquilo habitaciones de 2 piezas, agua corriente, balcón a la calle, baños con agua caliente, no falta el agua, buena comida, precios módicos.

LEALTAD 361 ENTRE SAN RAFAEL y San Miguel. Casa de familia, alquila habitación amplia y ventilada con abundante agua.

CASA DE HUESPEDES «LA MATANCERA». Reina número 219 esq. Manrique. Teléfono A-0238. Se alquilan amplias habitaciones con vista a la calle con o sin baño, agua fría y caliente; a precios muy reducidos. Comida española y criolla

NUEVA RESIDENCIA, ESTRICTAMENTE familiar, ofrece una habitación confortablement amueblada, propia para matrimonio o señoritas, a precio equitativo, incluyendo comidas. Consulado 161, (antiguo 71), entre Trocadero y Colón. Telf. M-3529

81 CASAS DE COMIDAS

COMIDA PARTICULAR, SE SIRVEN cantinas al precio de por persona 40 cts. 50, 60, 80 y $1.00. Avisoso al U-2690 se envían programas.

CASA PARTICULAR COMIDA VARIADA a reducido número familias. Artículos primera: Aceite Balcells. Manteca chicharrón. Domingos: pollo. Precios: 1 persona 40 cts. dos 60 cts. Telf. A-7146.

COMIDA EN CASA PARTICULAR, sirven a domicilio, a familias, o solteros, sazones exclusivas, por la conocida cocinera «Luisa»; precios convencionales. Informes Teléf. F1-6391.

82 APARTAMENTOS

VEDADO. EN LUJOSA RESIDENCIA privada, un apartamento para persona de buen gusto, de dos o tres habitaciones a la brisa, baño privado, con o sin muebles, todo servicio de primera. Excelente comida, cerca Universidad. F-5196.

APARTAMENTOS. SAN JOSE 1114, entre Infanta y San Francisco. Dos habitaciones, baño y cocina. Otro mayor. Informes en la misma. Teléfono U-2582.

BUEN DEPARTAMENTO Y DOS habitaciones con todas las comodidades apetecibles, en casa de moderna construcción, se alquilan en San Rafael 37, altos, entre Galiano y San Nicolás.

EN EL NUEVO EDIFICIO DE CALZADA y J, se alquila un apartamento alto con cuatro habitaciones, terraza cubierta, sala, comedor, lujoso baño, etc. Informan: F-5368.

ALQUILO UN APARTAMENTO ALTO con dos habitaciones, terraza, sala, comedor, y lujoso baño en el edificio de J, esquina a 9. Informan Teléfono F-5368.

ALQUILO APARTAMENTO MODERNO en Jesús María No. 17, tres cuartos, baño intercalado completo con agua caliente, servicio de criados. Informa el encargado de la misma.

APARTAMENTO INDEPENDIENTE. azotea, dos habitaciones, se alquila. Animas 409 entre Galiano y San Nicolás, a personas mayores o matrimonio solo, se exigen referencias.

EDIFICIO DE APARTAMENTOS 17 Y 12, VEDADO
Se alquilan apartamentos con o sin garage, de dos o tres habitaciones, con o sin terraza. Todos tienen además sala, comedor, baño completo, cocina y servicios de criados. Extracción de basuras por cuenta del Edificio. Closets en todos los cuartos. Informa el Encargado en el garage o los bajos por 12.

M.E.C.D. 2016

ALQUILERES

82 APARTAMENTOS

«J» ESQUINA «21». ENTRADA VEdado. Apartamento alto moderno, muy fresco, gran vista. Sala, comedor, dos cuartos, hermoso baño, cuartico para baúles etc. Véalo. Informes encargado.

ZULUETA 656, ENTRE APODACA y Gloria. Se alquilan modernos y cómodos apartamentos altos con servicio completo. Informes: En la misma, el Encargado.

FRESCOS Y MODERNOS APARTAmentos, sala, comedor, tres habitaciones, baño intercalado, servicio de criados, agua abundante. Hospital 661 entre Salud y Jesús Peregrino. Informan la misma. F_5569.

APARTAMENTO COMODO, FRESCO, tres piezas, baño privado, salida independiente, alumbrado, gas, teléfono, agua caliente, tranvías, ómnibus esquina, punto saludable. Paseo 660 entre 27, 29. Vedado.

APARTAMENTO COMPUESTO DE recibidor, dos cuartos, baño independiente, cocina. Muy ventilado, agua abundante. Verse de 1 a 7 tarde. Consulado 107 (altos) entre Colón y Refugio.

NEPTUNO 162, ALTOS
Frente al Cine «Encanto». Se alquila una espléndida sala propia profesional comisionista, academia. En la misma habitaciones, departamentos precios económicos, razonables.

ALQUILO APARTAMENTO MOderno en Jesús María Nro. 17, tres cuartos, baño intercalado completo, con agua caliente y servicio de criado. Informa el encargado de la misma

SE ALQUILA UN APARTAMENTO para familia en Amargura 80, 3er. piso y una planta baja para comercio o almacén. Informes: Amargura 76, bajos. M-1363.

ALQUILO DOS HERMOSOS APARtamentos situados en San Lázaro No. 871 (moderno) entre Oquendo y Soledad, uno bajo y otro alto compuesto cada uno de sala, cuatro hermosas habitaciones con su closet, baños intercalados en colores, muy regios, comedor, pantry, despensa y hermosa cocina moderna con closet, gran cuarto de criados con baño y servicios, lavadero y agua fría y caliente en la totalidad servicios mencionados a todas horas. Informan en la misma de 8 a 12 a. m. y 2 a 6 p. m. F_3392, U_1992 y A-9619.

MONTE 5; ANTES HOTEL «LA PUrísima». Apartamentos dos posesiones, lavabo, balcón. Habitaciones propias para matrimonios u hombres solos, lavabo, balcón, agua caliente. Apartamento baño privado, balcón. Pintados exquisito gusto. En la misma se sirven comidas, se exige moralidad. Telf. A5_0401.

SE ALQUILAN: OQUENDO No. 356 entre San Rafael y San José (Palacio de la Aurora) apartamentos con luz compuestos de dos habitaciones, baño y cocina. Informes: U_2208. Llaves en los mismos.

EDIFICIO URSULINAS
EGIDO ESQUINA A SOL
Casa de apartamentos modernos, propios para matrimonios o reducida familia, con servicios sanitarios completos, luz, agua caliente y frío. Situados en lo más céntrico de la ciudad, con espléndidas vías de comunicaciones para toda la capital e interior de la República.
INFORMES EN EL MISMO
PRECIOS MODICOS
Apartamento bajo núm. 1.

83 DEPARTAMENTOS

ALQUILO UN DEPARTAMENTO PEqueño en San Miguel 1010 entre Infanta y San Francisco, precio $70. y una habitación en Oquendo 304 entre San Miguel y San Rafael.

SE ALQUILA DEPARTAMENTO INdependiente, exclusivamente para oficina. También habitación para hombre solo o matrimonio sin niños. Amistad, 363, bajos, entre San José y Barcelona.

ALQUILO DRAGONES 407, PISO 1o. entre Manrique y Campanario: Sala, tres cuartos, baño intercalado, comedor al fondo, cocina, baño criados. Aguilera. M-8628. U-6509.

JESUS PEREGRINO No. 106 CASI esquina a Infanta, preciosos departamentos de amplia habitación, baño y cocina. personal, luz eléctrica por nuestra cuenta, hermoso salón central para el recibo de amistades. Limpieza por nuestro personal y demás servicios. Precio inigualado. Informes en el mismo o en el F_3228.

SE ALQUILA UN DEPARTAMENTO nuevo de sala cuarto y servicios en San Rafael No. 807. Informan FO_1375

SAN RAFAEL 471 ALTOS. CAMPAnario Lealtad, alquilo departamento vista a la calle para personas de gusto. Toda asistencia. Precio módico.

ALQUILO BONITO DEPARTAMENto de dos habitaciones y balcón a la calle, a personas de moralidad, Monte 358 altos entre Romay y Fernandina. Se da comida si la desean.

SE ALQUILA DEPARTAMENTO CON 4 habitaciones, entrada independiente. $14.00. 23 No. 1511, altos, entre 24 y 26. No molestar en los bajos.

OBISPO No. 105. PRIMER PISO SE alquila elegante y muy amplio departamento con una gran sala y 2 habitaciones y servicios propios para consultoría. Bufete. Oficinas en 30 pesos. Informan Villegas 51, bajos.

ALQUILO A FAMILIA QUE NO sean más de tres personas mayores departamento de sala, habitación, servicio completo privado, con su patiecito todo azulejeado, no hay nada igual en higiene, fresco y buen gusto. Hospital 611 entre San José y Valle.

ALQUILO A FAMILIA SIN NIÑOS muy buenos departamentos de sala, habitación vista calle con lavabo de agua, en las casas Monte 12 esquina Zulueta, Habana, 85, esquina Lamparilla y Empedrado 15 entre Cuba y San Ignacio. Son casas de orden, buen aspecto.

HABANA 198 ESQ. A J. MARIA, Y Cuba 91 esq. a Luz. Alquilo departamentos amplios y ventilados con servicio independiente, agua abundante, casas exclusivamente para familias, informes en las mismas.

SE ALQUILAN: 27 DE NOVIEMBRE (Jovellar) Nos. 59 y 61 entre Aramburu y Hospital, apartamentos de sala, comedor, dos habitaciones, baño y cocina, llaves en los mismos. Informes: U 5858.

SE ALQUILA: SAN LAZARO No. 1004 entre Espada y Hospital apartamentos de sala, dos habitaciones, baño y cocina. Llaves en los mismos. Informes: U_5858.

84 HABITACIONES

EN CASA PARTICULAR SE ALQUIla una habitación a hombres solos o matrimonio sin niños. Crespo 105, altos. Se exigen referencias, entre Trocadero y Colón.

EN «EL ANTEOJO» CASA DE OPtica, Obispo No. 90 informan de una habitación en el segundo piso azotea, agua, servicio sanitario y luz. $12.00.

SE ALQUILA UNA AMPLIA HABItación en casa particular. Maloja No. 116 moderno entre San Nicolás y Reyes.

UNIVERSIDAD A DOS CUADRAS habitaciones con toda asistencia para muchachas o jóvenes. Neptuno 1.172 altos, entre Infanta y Basarrate.

FRENTE A LA UNIVERSIDAD SE alquila una habitación amueblada con todo servicio a hombre solo o matrimonio sin niños. Telf. F-3234.

VEAN LAS HABITACIONES DE ESta casa, grandes, frescas, lavabos agua corriente en todas, con o sin muebles, toda asistencia. Obispo 97.

ALQUILERES

84 HABITACIONES

EN ESPLENDIDA CASA DE familia y a cuatro cuadras de la Universidad, se alquilan habitaciones con todo servicio, a señoritas estudiantes o señoritas solas de estricta moralidad. Infanta 116, esquina a 27. frente a Vapor. Teléfono: U-5095.

VEDADO. RESIDENCIA FAMILIAR calle 17, 855 altos entre 4 a 6. Espléndida y fresca habitación. Comida inmejorable. Precio económico. Telf. F_5019.

ALQUILO HABITACION AMUEBLAda a hombres solos, ventilada, anexa al baño, casa tranquila, precio módico. Obrapía 63 segundo piso entre Compostela y Aguacate. No moleste primer piso.

VEDADO FAMILIA PRIVADA Aquila habitación a matrimonio adjunto al baño todo servicio, excelente comida F 5196. También para profesores cerca de la Universidad.

ECONOMICE Y VIVA BIEN
Habitaciones con todas las comodidades que se puedan desear. se alquilan con y sin comidas, a personas de moralidad. Precios convencionales. Visítenos para convencerse. Luz No. 24, entre Compostela y Habana.

ALQUILO UNA HABITACION PEqueña a un hombre solo casa particular, todo confort, agua caliente con muebles o sin ellos. Cárdenas 60; 2o. piso. Teléfono A-6317.

SE ALQUILA UNA HABITACION A hombres solos o matrimonio sin niños, con o sin muebles, anexa al baño; único inquilino. Animas 35 entrada por Amistad; 1er. piso izquierda.

DOS MAGNIFICAS HABITACIONES en el lugar más céntrico de la Habana, se alquilan muy baratas en Galiano 68, entre Neptuno y San Miguel, altos de «La Opera».

MONSERRATE No. 409, ALTOS ENtre Lamparilla y Obrapía; se alquilan dos habitaciones separadas, una en $10; otra en $12, a la calle, con muebles, lavabo, agua corriente otra. Informan en la misma.

ALQUILO HABITACION AMPLIA, solamente mayores. Teléfono, luz, agua fría, caliente, muebles modernos. Absoluto silencio, 2 cuadras Galiano, 1 Reina. Manrique 566 entre Salud_Dragones.

ALQUILO HABITACION A CABAllero que traiga referencias, casa de familia Virtudes 461 altos esq. a Perseverancia.

SE ALQUILAN HABITACIONES Y departamentos con vista a la calle. Carlos III e Infanta. Informan Café «Las Avenidas».

CORRALES 2 A. A. ENTRE ZULUEta y Egido 1er. piso. Se alquila una habitación, abundante agua y teléfono, pocos inquilinos hay.

VEDADO. SE ALQUILA UNA HABItación particular para señora o señorita sola. Calle C 466 altos. F-6392.

VEDADO ALQUILO AMPLIA Y fresca habitación con baño privado y con comidas. Calle J No. 161 entre 9 y 11 Telf. F_7453.

AGUILA 361 ENTRE NEPTUNO Y San Miguel altos Inclán. Habitación ventilada junto al baño para matrimonio de gusto a compañeros, toda asistencia casa particular. Teléfono.

ATENCION: ALQUILO EN INDIO 67 entre Monte y Corrales amplias y frescas habitaciones muy baratas con mucha agua, y en San Lázaro 1264 Loma de Universidad.

CEDO LA MITAD DE MI HABITAción gratuitamente a señora 50, 60 años que se encuentre sin familia, si trabaja calle preferible. Educación práctica no teórica. Moralidad. Telf. F_5446.

HABITACION AMPLIA y VENTILAda con baño privado propia para matrimonio, moralidad absoluta, Amistad 353 primer piso, esq. a San José.

AGUACATE No. 88 2o. PISO. SE ALquila una habitación amueblada con agua corriente a hombre solo. Casa de familia.

SAN LAZARO 118 BAJO ESQUINA a Crespo. Apto. Interior se alquila una habitación amplia con luz y teléfono, no se admiten niños $8.00. Informan en la misma.

SE ALQUILA A PERSONA SOLA O matrimonio con comida. Consulado y C. Ampliación de Almendares, casa de esq. único inquilino.

PRADO 111 ALTOS. HERMOSISIMA, fresca habitación con lujoso baño al lado, agua caliente, teléfono, muebles si desean, solamente a personas respetables sin niños casa familia. Prado 111 Genio y Refugio.

FAMILIA HONORABLE, GLORIA 48 altos, entre Suárez y Revillagigedo, alquila 2 habitaciones, juntas o separadas a personas mayores morales. Módico alquiler. Toquen el timbre en la puerta.

CASA FAMILIA PARTICULAR, ALquila habitación anexa al baño, toda asistencia. Exige referencias. Baños y Línea. F-7135.

ALQUILO HABITACION AMUEBLAda en casa moderna, es familia decente, balcón a la calle, abundante agua y Teléfono,, Aguila 505 piso 2o. entre San José y Barcelona.

FAMILIA HONORABLE ALQUILA habitación, comida, teléfono y todo servicio para 2 personas $35. Lugareño 2 altos frente a la clínica Fortún-Souza.

HABANA 109 ENTRE MURALLA Y Teniente Rey se alquilan frescas y amplias habitaciones a personas de moralidad, hay una amueblada propia para persona sola.

VEDADO: ALQUILO UNA AMPLIA y ventilada habitación con lavabo, con toda asistencia si se desea; precio económico. Calle H entre 9 y 11, No. 209, altos.

SE ALQUILAN VARIAS HABITAciones y próximamente pequeños departamentos en Reina 315 mueblería Colonial, entre Campanario y Lealtad. Telf. A_9921.

MALOJA 155, ALTOS, ENTRE SAN Nicolás y Manrique. Alquilo habitación a matrimonio u hombres solos. Informan de 10 a 4 de la tarde.

SE ALQUILA HABITACION AMplia, fresca, Infanta 254, segundo piso esquina a Concordia, hay teléfono, precio $11 llame al U_1389.

GALIANO No. 554 esq. a SALUD ENtrada por Salud No. 4. Se alquilan hermosas habitaciones y apartamentos con luz. Vista a la calle. Informan a todas horas encargado.

CERCA OFICINAS, ALQUILO HABItación junto al baño, todo servicio, teléfono y agua caliente. Casa de familia decente a persona con referencias. Comida excelente. Informes Telf. A5-1341.

VENTILADISIMA HABITACION frente calle, muy clara, completamente independiente. Agua constantemente. Casa de absoluta moralidad y ordenada. Acabada de pintar. Véala. Precio muy módico .Pocito 42 entre Oquendo y M. González.

AVISO
Se alquilan habitaciones y apartamentos, en Empedrado No. 30 esq. a Aguiar. Aguiar 57, Cuba 60, y O_Reilly No. 1. San Ignacio 82 entre Muralla y Sol, Oficios 74, y 76, Inquisidor No. 21, Sol 74, Egido 16, esq. Gloria y Prado No. 101 esq. Tte. Rey.

VEDADO: HABITACION ALTA ANExa al baño agua caliente, familia respetable 19 entre L. M. Exigen referencias. F-5239 después de las dos.

COMPOSTELA 72, ENTRE TENIEN[illegible] Muralla, al lado de San Juan Bosco; habitaciones y departa[illegible] frescos, desde 7 a 23 pesos. Referencias.

EN CASA FAMILIA SE ALQUILA una habitación con agua caliente, anexa al baño, hombre solo o matrimonio sin niños. San Nicolás 607, bajos, 2 entre Reina y Salud.

ALQUILERES

HABITACIONES

EN O'REILLY 51
Casa moderna, frente a La Metropolitana, se alquilan habitaciones amplias, frescas y bien ventiladas, con agua fría y caliente en todas ellas. Se alquilan con o sin muebles, a precios razonables.

SE ALQUILA GRANDE Y HERMOSA habitación con toda asistencia teléfono. Otra más pequeña igual con he balcón, lavabo, baño anexo, hal diciones. Neptuno 401 altos «La Filosofía».

SE ALQUILAN EN COMPOSTELA número 75, entre Teniente Rey y Amargura, espaciosos y frescos apartamentos y habitaciones acabados de pintar. Llaves e informes en la misma, Propietario: Francisco Torres. Edificio Pedroso. Aguiar No. 65.

HABITACIONES AMUEBLADAS. — Con balcón, agua caliente y fría, dentro habitación por semanas desde $4.50. Calle San Miguel 59 entre Consulado e Industria.

EN CAMPANARIO Nro. 306 ENTRE Neptuno y San Miguel, se alquila habitación grande con lavabo de agua corriente a personas decentes, que no cocinen ni tengan animales. Hay teléfono.

LAMPARILLA 60, 2o PISO SE ALquila una habitación para hombres solos a matrimonio sin niños. Lamparilla Nro.60.

FOR RENT A COOL WELL FURnished room to a respectable person refined service F_4503.

EN CRISTO 33 SEGUNDO PISO SE alquilan habitaciones amuebladas con comida a hombres solos o matrimonio solo.

PRADO 565 FRENTE CAPITOLIO alquilan habitaciones frescas con lavamanos agua abundante todas horas. También una amueblada precio razonable. Informan primer piso.

PRADO 565 FRENTE CAPITOLIO alquilan habitaciones muy amplias ventiladas con lavamanos, agua abundante, una azotea, precio módico, In.

SE ALQUILAN ESPLENDIDAS HAbitaciones en O_Reilly 2 altos, con balcón a la calle, frente al Ayuntamiento, esquina a Tacón. Telf. U_6449 García.

SAN MIGUEL 321 ESQUINA MANrique, primer piso, casa particular, alquila dos habitaciones espléndidas, balcón a la calle, junta so separadas único inquilino, cambia referencia sobre moralidad.

SE ALQUILA 2 HABITACIONES amuebladas o sin muebles, juntas o separadas anexas al baño, agua fría y caliente a hombres solos o matrimonios sin niños propias para personas de gusto, con comida de primera; se exige absoluta moraldiad Hospital 209, segundo piso; departamento letra E. entre Vapor y Jovellar.

REINA 14
Residencia de Lujo. Todas las habitaciones con baño privado, agua fría y caliente, nunca falta el agua. Con o sin muebles. La mejor comida de la Habana. **Precios de situación.** Visítelo sin compromiso y se convencerá. Se admiten abonados al comedor. **Table d-Hote 0.50** Cts. Reina 14, antiguo, entre Galiano y Rayo.

EDIFICIO «CUBA», SEIS PISOS.
Empedrado número 42, se alquilan amplias y ventiladas habitaciones, muy baratas, elevador, lavabos, luz toda la noche. Orden y moralidad. Telf. M-5113

NAVES Y LOCALES

MONTE, A UNA CUADRA DEL MERcado, local con 505 metros con dos frentes, próximo a desocuparse, se da muy barato. Informes en Animas No. 109 altos departamento 1. Nave.

ALQUILO BODEGA CON ENSERES vida propia, poco alquiler contrato Víbora. Informan Piñera 153 Cerro y Reina y Belascoaín, Café Independencia. Telf. 4396. Noceda.

SE ALQUILA UN LOCAL PROPIO para una farmacia o puesto de frutas. Calle 2 y 35, Vedado. F_6231.

ALQUILO GRAN LOCAL: 257 MEtros, en el corazón de la Habana: Aguila esquina Estrella, propio para establecimiento comercial. Véalo, informa :Cuevas, en Bernaza 39. Teléfono F-5993.

SANTA CLARA No. 37, ALQUILO un salón propio para comercio y la mitad del patio. La llave al lado. Dueño: Milagros No. 10 esq. a Delicias. Telf. X_1250.

PRECIOSO LOCAL CON NEVERA, mostrador y azulejeado, vivienda, propio para lechería o Puesto de Frutas. Lanuza y Primera. Almendares. Telf. FO-3417, mucha barriada.

EDIFICIO MAMPOSTERIA DE DOS plantas, propia para industria en Serafines 126, entre San Benigno y Flores. Informes: X-1097. Morera.

SE ALQUILA EN LO MAS CENTRIco de Luyanó, calle de Pedro Pernas a una cuadra del paradero, espléndida nave propia para industria, 14x30 metros. Informan Teléf. M-1557.

SE ALQUILA LOCAL DE MIL MEtros con dos esquinas fabricación moderna en la Calzada de Belascoaín; una nave de 300 metros con Chucho F. C. y otra nave de 500 metros en Arbol Seco. Informa La Vinatera, Albor Seco y Peñalver.

ALQUILO LOCAL MODERNO, 212 metros de superficie Jesús María 60, entre Compostela y Habana. La llave en el mismo de 3 a 5. Informes U-1535.

SE ALQUILA, PICOTA 45 BAJOS nave de 250 metros, techos monolíticos, muy clara, amplia y ventilada. Propia para industria, servicios sanitarios dobles. La llave en la bodega de la esquina de Conde. Informes Teléfono A_9432. Facundo Sardiñas.

SE ALQUILA UNA NAVE NUEVA de azotea 850 metros, Márquez y Manila, entrada por dos calles, media cuadra de la Calzada del Cerro, y una del Paradero. Informes: Manila No. 314.

ALQUILO DOS SALONES PARA EStablecimiento u oficina, en Industria y Trocadero, al lado carnicería; en $30.00. Informan 1er piso por Trocadero.

SE ALQUILA UNA NAVE CON 300 metros con su casa, sala, 2 cuartos, comedor, servicio, Jovellar 158 entre Espada y San Francisco. Informan en la misma.

SE ALQUILA AMARGURA, 1 ESquina, Oficios 28, dos grandes locales con almacenes juntos o separados, darán razón misma de 4 a 5 p. m.

SE ALQUILA UNA NAVE PROPIA para cualquier clase de establecimiento que mide 6x28 metros, Neptuno No. 234, entre Espada y San Francisco. Informan Hotel Florida.

87 HABANA

SE ALQUILA CONCORDIA No. 414 segundo piso entre Escobar y Gervasio. Informan F_2890.

SE ALQUILA EN ANGELES 762 ENtre Monte y Corrales un departamento alto de tres posiciones precio $17, interior. Informan todas horas.

ALQUILERES

87 HABANA

ALKUILO: HERMOSA ACCESORIA, dos puertas a la calle, dos departamentos, servicios. Oficios 7 por Obrapía. Llave carbonería. Informan: M_7703. A_8520.

ALQUILO SAN MIGUEL Y MAZON hermosa planta baja, cuatro cuartos, dos cuartos baño, comedor, cocina, pantrq, cuarto y servicios criados, garage. Llame misma. Informan: A_8520. y M_7703.

VALLE 21 BAJOS, HOSPITAL ESPAda, sala, comedor, 3 cuartos, baño, conica. $30.00. La llave altos. Teléfono F_6779.

CONCORDIA 12, ESPLENDIDOS BAjos, entre Aguila y Amistad, profesional, numerosa familia u oficina: sala, recibidor y zaguán grandísimos, 4 habitaciones amplísimas, baño, servicios, agua garantizada. Verla: 9 a 12, 2 a 6. Informes: Neptuno y Aguila «Bar Trío» o I-5955.

HABANA 230, ENTRE PAULA Y SAN Isidro, alquilo bajo, sala, tres habitaciones, servicios. Puede verse de 11 a 12 y de 4 a 5. Informes, teléfono U-1508.

SALUD 508 ALTOS, A MEDIA CUAdra de Belascoaín en $32.00 acabados de reedificar. Llaves en la misma. Informes en el café de la Esquina.

PRECIOS
DE SITUACION
Aquí está lo que necesita. Desde 12 pesos en adelante
ESCOJA Y OFREZCA LO QUE PUEDA

22, NUM. 24, ENTRE 17 Y 19. DEpartamentos de sala, comedor, una habitación, baño y cocina. Se puede ver a todas horas.

DRAGONES NUM 12, ESQUINA A Amistad. Departamento de dos piezas y baño.

SAN LAZARO, 222-224 o 360, DEPARtamento con dos habitaciones, baño y cocina.

BELASCOAIN, 7_B, ALTOS. SALA, saleta, 3 habitaciones, comedor, hall, baño y un cuarto y servicio criados.

MARINA 2, ESQ. 25, EDIFICIO CArreño, local propio para restaurant, fonda u otro comercio.

CALLE 12, ESQ. A 23. DEPARTAmento compuesto de cuatro posesiones.

GENIOS Y MORRO, EDIFICIO «GOmez». Departamentos compuestos de sala, comedor, tres habitaciones, baño y cocina, cuarto y servicio de criados.

VIGIA NUM. 11, ALTOS. DEPARTAmento de sala, comedor, dos habitaciones, baño y cocina.

MARINA, N. 16-C. EDIFICIO «HEchevarría». Departamento compuesto de sala, comedor, dos y tres habitaciones, baño y cocina.

AMISTAD 68, 222, ESQ. A SAN MIguel. Departamentos compuestos de dos y tres piezas.

PEÑALVER, 116_B, ESQ. SUBIRANA compuesta de sala, dos habitaciones comedor, baño y cocina.

SAN RAFAEL 174 BAJOS, CASI ESQ. Infanta, casa de sala, comedor, 2 habitaciones, baño y cocina.

SUBIRANA 50, ESQ. PEÑALVER, casa de sala, comedor, 3 habitaciones, baño, cocina, cuarto y servicios de criados.

ALEJANDRO RAMIREZ 4 O 24. CAsa de sala comedor, 2 habitaciones y cocina.

JESUS DEL MONTE No. 6180 o 1364 (altos nuevos) departamento de sala, comedor, 3 habitaciones, baño y cocina.

VELAZQUEZ 26 o 90 MODERNO, ALtos, casa de sala, comedor, 3 habitaciones, hall, patio, baño cocina.

TERESA BLANCO 2 BAJOS O 4, CAsa de Sala, comedor, 3|4, baño, cocina y patio.

VEALOS A CUALQUIER HORA INFORMES EN LAS MISMAS Y EN OFICINAS GENIOS Y MORRO
TELF. M-6747

SE ALQUILA ACABADA DE REFORmar la espaciosa y ventilada planta alta de Consulado 110, entre Refugio y Colón. Informan en la misma de 9½ a 6 p. m.

ALQUILO MODERNO PISITO BAJO Virtudes 656 casi esquina Gervasio. Verse 2 a 4 y un local grande Obrapía No. 12 entre Mercaderes y Oficios. Verse a todas horas. U_1946.

SE ALQUILA LAGUNAS 362 ENTRE Gervasio y Belascoaín, accesoria chica de dos habitaciones, srevicios, cocina, también departamento alto con dos habitaciones, servicios y cocina. Interior. Exijo referencias. Moralidad. Encargado.

SE ALQUILA LA CASA MORRO 69. Se alquila Morro No. 69, altos izquierda, entre Genios y Refugios. Sala, comedor, 3|4, baño intercalado, cocina y servicio de criados. Informan en la misma, de 1 a 4 p. m.

ALQUILO PUNTO CENTRICO: VIllegas 39, altos, entre O-Reilly y Progreso: Sala consultorio, oficina; puede verse a todas horas.

PAULA 16, ENTRE CUBA Y SAN Ignacio, cuatro habitaciones más dos altas al fondo, comedor, amplia sala, cocina muy clara, baño en el patio; no hay casa al frente, vista al mar; verse de 3 a 5. Informes: F-2635.

SE ALQUILA EL ESPLENDIDO SEgundo piso de Campanario No. 412, entre San Rafael y San José, acabado de pintar. Informan en los Teléfonos M-2775 y M-9762, de 8 a 12 a. m. y de 2 a 4 p. m.

SE ALQUILAN HERMOSOS ALTOS acabados fabricar en Estrella, 368 entre Lealtad y Escobar, compuesto de sala, comedor, 3|4, cocina, baño intercalado en colores, agua fría caliente en todos los servicios; toda janbeada y decorada. Informan: M-5681.

ALQUILO FRANCO LETRA «C» ENtre Desagüe y Benjumeda, $25; 2 meses fondo; 3|4, sala, saleta, comedoar, baño, patio y traspatio. Informan en 1 amisma.

ALQUILAN ALTOS SAN JOSE 1218, entre Basarrate y Mazón; sala, recibidor, cuatro cuartos, comedor, baño intercalado, cuarto y servicio criados, dos cuartos azotea. Informan en la misma.

ALQUILO, $28. DIVISION, 113; 3er. piso, al fondo del Frontón Jai Alai. Moderna sala, tres cuartos, comedor al fondo, baño intercalado, cocina. Informan: U-5005. Véase de 2 a 5.

CIENFUEGOS 68, TERCER PISO, entre Corrales y Apodaca; sala, saleta, 5 habitaciones, baño intercalado completo, comedor, cocina y servicio de criados. Puede verse a todas horas; llave en Cienfuegos 65.

VIVES, 188, ENTRE RASTRO Y Carmen: sala, comedor, 5 habitaciones, baño, cocina y patio. Informan: M-1454.

ALQUILERES

87 HABANA

$28.00: MAZON, 159, SEGUNDO PISO alto, frente al Parque Aguirre; sala, comedor, tres cuartos, baño, cocina. Informes: Bufete de Arellano. Teléfono M-3936.

ALQUILO: FRESCOS, MODERNOS altos, acabados fabricar; sala, saleta con columnas, cuatro cuartos, uno más en la azotea, cocina, baño intercalado, además baño y servicios criados independiente, una cuadra de Belascoaín. Marqués González No. 857. $45 mensuales. Informan: A-7994.

ALQUILO CALZADA 253, ALTOS, entre J é I, con terraza, sala, hall, seis cuartos, dos baños, comedor y cuartos y servicios de criados. Informan: F-5368.

SE ALQUILAN LOS BAJOS DE SAN Miguel 632, entre Escobar y Gervasio, compuestos de sala, saleta, cuatro cuartos, baño intercalado y demás comodidades. Informan en la misma. Teléfono F-2570.

SE ALQUILA LA FRESCA Y VENtilada casa calle Suárez y Ave. de España. 2do. piso, compuesta de sala, comedor, tres habitaciones, baño, cocina, cuarto y servicio de criados. Precio $40. Informan Teléfono F-3776, se puede ver de 2-1|2 a 5 de la tarde.

ALQUILO, ACABADA DE PINTAR: San Miguel 719, piso 2do., entre Marques González y Oquendo. Sala, saleta corrida, tres cuartos, baño intercalado, cocina, cuarto baño criados. Aguilera. M-8628. U-6509.

SAN JOSE ESQUINA A LUCENA magníficos altos compuestos de sala bellísima y fresca, recibidor, 3 amplias habitaciones, comedor, baño completo, servicio servidumbre, cocina etc. Precio rebajado: Informes en el mismo Edificio Otamendi o en el F-3228.

SOLEDAD 672 MODERNO CASI ESquina a Pocito, preciosa casa propia para familia de gusto, compuesta de sala, comedor, dos habitaciones, baño completo, cocina y patio. Precio inmejorable. Informan en la misma y en F_3228.

SE ALQUILA VILLEGAS 23-A ALtos entre Progreso y Empedrado muy céntrico, sala, comedor, tres cuartos, baño y cocina, agua abundante muy fresca.

ALQUILO BAJOS MAGNIFICOS PAra establecimiento en Industria pegado a Neptuno, acabados de fabricar. $70.00. Informes: U_3979, M-9604. Ortiz.

MANUEL DE LA CRUZ No. 103 ESQ. a Ensenada, por Ensenada No. 365, sala, comedor, dos habitaciones, baño cocina y patio. Informan en Aguila No. 814 Telf. M_3448.

..SANTA CATALINA Y SAN ANAStasio, por San Anastasio Nos. 704_706, portal, sala, dos habitaciones, baño cocina y patio. Informan en Aguila No. 814. Telf. M-3448.

LUJOSOS BAJOS. PROGRESO, 14, frente National City Bank. Toma corriente todas habitaciones, sala, salea, 4 cuartos, baño intercalado, comedor, cocina, cuarto y baño criados. $53. F-2129. Llave misma.

VIRTUDES 877, BAJOS ENTRE Oquendo, Soledad: Sala recibidor, tres habitaciones, baño intercalado, comedor, cocina, cuarto, servicio de criados, patio. Llave misma. Informan: A-8633. F-5689 Sánchez.

SE ALQUILA ESPLENDIDA SALA, saleta, comedor, propia para modista o matrimonio sin niños, punto céntrico comercial. San Nicolás No. 356, entre San Miguel y San Rafael. Informan: Corsetería Herminia. San Nicolás No. 309.

PEÑA POBRE, 15, BAJOS, ENTRE Avenida de las Misiones y Habana. Sala, recibidor, tres cuartos, lujoso baño intercalado, comedor al fondo, cocina, baño criados. Aguilera. M-6828. U-6509.

SE ALQUILAN CASAS MODERnas y antiguas altos y bajos calles céntricas a $19, 24, 32 y 36. Llame al Telf. F-7170.

ALQUILO BAJO. SALA, RECIBIdor, comedor al fondo, tres habitaciones, baño intercalado, cuarto y serJvicio de criados, patio central y tres más chicos, construcción moderna. Animas 658 entre Lealtad y Escobar. Informan Lealtad 120 esq. Animas.

SE ALQUILA AVENIDA MENOCAL 1155 esquina a Llinás, una casa alta, sala, comedor, tres cuartos, baño intercalado, cuarto y servicio criados. Informes: Telf. I_5021.

SE ALQUILA: PRADO 160 ENTRE Colón y Refugio zaguán, sala, saleta, comedor, 5 cuartos, 2 baños, un cuarto criados, cocina.. Informan en la misma. M-3205.

ALQUILO CASA SAN RAMON No. 3 esquina 10 de Octubre, compuesta: sala, comedor, tres habitaciones, baño y demás servicios, precio $28.00. Informan 10 de octubre 354. Telf. I-5422.

ALQUILO HERMOSO PISO EN MOderno edificio de Lealtad 822. compuesto de sala, dos habitaciones, baño intercalado, cocina gas, terraza, fresquísimo, llave en 2o. piso derecha.

ALQUILO CASA ANTIGUA, CERCA de los muelles, Velasco 8 entre Habana y Compostela, sala, comedor, 4 habitaciones, cocina, servicios, patio, muy fresca. Están pintando $18. Buena garantía.

MODERNOS BAJOS $14
Con 2 cuartos. Alquilo a 10 minutos del parque Central Justicia esq. Arango, una cuadra tranvías Calzada de Concha, otros bajos sala, 3 cuartos, $22. Informan bodega.

SE ALQUILAN LOS HERMOSOS ALtos de San Lázaro 67 a una cuadra de Prado y Malecón. Compuestos de sala, recibidor, terraza, seis cuartos, cocina, pantry y baño. Informan en los bajos.

$35.00 HOSPITAL 214 1er. PISO JOvellar Vapor. Sala 3 cuartos, baño intercalado, comedor, cocina, cuarto, servicio criados. Informan Teléfonos: I_5339, F-6779. Llave bajos.

CALLE CUBA, 21-A, ENTRE EMPEdrado y O-Reilly. Alquilo local bajo, compuesto de nueve apartamentos, propio para compañía o bufete. Informan misma o Empedrado No. 3.

SE ALQUILAN LOS VENTILADOS altos de Merced 92, compuestos de sala, comedor, 3 cuartos y demás servicios; la llave en los bajos. Informes Teléfono M-1373.

$34.00
Antón Recio 18, altos y bajos, pegado a Monte: sala, tres cuartos, baño intercalado, comedor al fondo, servicios criados. Llaves: apartamento D., fresco, mucha agua. Edificio nueva construcción.

SE ALQUILA LEALTAD 163 BAJOS entre Animas y Virtudes, 3|4, sala, comedor, baño y servicio. Telf A_7164, M_7664.

BAJOS NUEVOS $30.00 ROMAY 25 entre Monte y Zequeira, 3|4, cuarto y servicio criados, agua abundante: Abierta 2 a 6. Librería Albela U_5783.

PROXIMO A REINA. SE ALQUILA el primer piso de San Nicolás 710, propio para matrimonio. Sala, saleta, dos habitaciones, baño completo. Llave en los bajos.

EDIFICIO MENENDEZ, VIRTUDES y Escobar, alquilo piso bajo moderno, sala, comedor, tres habitaciones, baño intercalado, cocina, cuarto y servicio criados. Informan en el mismo de 8 a 11 y de una a 5.

ALQUILO CASA PLANTA BAJA, DE sala, tres habitaciones, comedor, cocina y demás servicios completos, es muy bonita y fresca, Hospital, 611, entre San José y Valle.

SE ALQUILAN LOS ALTOS DE LA casa de Alcantarilla número 34, entre Aguila y Revillagigedo, cuatro cuartos, sala, comedor, cocina, servicios, buena azotea. Informan en Muralla 16 Telf. M_7613. La llave en la tienda de los bajos.

ALQUILERES

87 HABANA

SE ALQUILAN LOS ALTOS DE ESpada No. 372 esquina a San Miguel, compuesto de 3 habitaciones, sala, comedor, cocina y baño. Teléf U-3574.

ALQUILO MODERNOS ALTOS SAN Francisco 419 entre Valle San José Sala, saleta, dos cuartos, baño completo, agua por motor. Dueño Concha 6 frente La Lechería.

ALQUILO SEGUNDO PISO MUY fresco, sala, comedor, tres cuartos, baño, cocina, San Nicolás No. 213 entre Virtudes y Concordia. Llave los bajos.

ALQUILO EL PRIMEA PISO DEREcha de la casa calle de San José 401 por San Nicolás, sala, comedor, tres cuartos, baño intercalado completo cocina, llave bodega. F_4551.

SAN MIGUEL No. 210 ESQ. A SAN Francisco. 2 casas de $30 y $40. 3 y 4 cuartos, baño intercalado, sala, saleta, comedor fondo etc. Agua garantizada. Informan allí.

MONTE ESQUINA BELASCOAIN ALtos Bar Central sala, comedor, tres cuartos, lujoso baño, calentador, lavadero, terraza 34 pesos. También un moderno apartamento 23 pesos. M-4301

EN $25.00 SE ALQUILA LA ACCEsoria Marqués González letra C, entre San José y San Rafael, acabada de pintar, compuesta de sala, una habitación, dos patios, baño completo, calentador y cocina. Llave en el puesto de frutas San José y Marqués González. Informes: Francisco Torres. Aguila No. 65. Telf. A_7830.

EN $25.00 SE ALQUILA LA FRESCA y ventilada casa calle Agustín Alvarez No. 13 entre Marqués González y Oquendo a dos cuadras de Belascoaín y de la Secretaría de Justicia, con abundante agua acabada de pintar, compuesta de sala, saleta corrida, tres habitaciones, cocina, patio y servicios. Llaves en el número 10. Informes: Francisco Torres edificio Pedroso. Aguiar número 65, teléfono A_7830.

ALQUILO: BAJOS AGUACATE 142, entre Sol y Muralla. Amplio salón, frente propio para establecimiento o depósito, dos habitaciones patio, servicios. Informes: M-6946.

SE ALQUILA 1er. PISO: SALA, COmedor, cuatro habitaciones, baño completo y servicio criados. Carmen No. 58, entre Campanario y Lealtad.

ALQUILO ALTOS MODERNOS JOvellar 253 entre Infanta y N. Sala, tres cuartos, baño intercalado, comedor, cuarto y servicio de criados, agua abundante. Verla de 12 a 6. I_4613.

ALQUILO ALTOS
Compuestos de sala, recibidor, comedor al fondo, tres habitaciones, baño intercalado, servicio criados de construcción moderna y acabada de pintad, Concordia 206 entre Manrique y Campanario. Informes en los bajos.

ESTEVEZ 7, A MEDIA CUADRA DE Monte y una Mercado, segundo piso moderno; sala, comedor, dos habitaciones, baño intercalado, agua impulsada. Abierta de 2 a 5.

SE ALQUILA EN SAN FRANCISCO 461, altos, entre Valle y Zanja, casa de dos habitaciones, sala, recibidor y comedor en 25 pesos. Informan en la bodega esquina a Valle o al Teléfono U-2470.

LAGUNAS 204, 2do. ALTO, ENTRE Perseverancia y Lealtad; sala, recibidor, tres habitaciones, baño completo, comedor, cocina, cuarto criados. Llave la misma. Informan: A-8633 y F-5689. Sánchez.

ALQUILO EN PLASENCIA ENTRE Santo Tomás y Benjumeda altos modernos sala, comedor, dos cuartos, buen baño, lavadero abundante agua fría y caliente. M-1091.

ALQUILO NEPTUNO 1.208, ENTRE Basarrate y Mazón: Sala, comedor, cuatro cuartos, baño, cocina y demás servicios; llave en la misma de 1 a 6. Teléfono F-4607.

INQUISIDOR No. 28. SE ALQUILAN los altos, compuestos de sala, comedor, recibidor, cuatro habitaciones, baño intercalado, cocina gas, cuarto y servicios des criados. Informan: Inquisidor 28. Teléfono A-6483.

ALQUILO MODERNOS Y VENTILAdos departamentos de sala, recibidor, 3 cuartos, comedor, baño intercalado y servicio de criados. Aguiar 43 entre Empedrado y Tejadillo. Telf. I-6939

GERVASIO 614 ENTRE REINA Y Estrella primer piso moderno, sala, recibidor, 2 cuartos, bonito baño, patio, etc. Para verse de 2 a 4.

ALQUILO AMPLIA CASA EN CONDE 21, bajos, terminada de pintar con 4 grandes cuartos, gran sala, recibidor y comedor, precio, $34.00, informes en el teléfono M_7342

ALQUILO ANIMAS 769 ENTRE GERvasio y Belascoaín bajos, con sala, saleta, comedor, 5 cuartos, cocina, baño completo, 45pesos. Informan en la misma y teléfono F_7332

ALQUILO MANRIQUE 617 ALTOS, compuesta de sala, recibidor, 5 habitaciones, baño intercalado, comedor cocina, pantry y cuarto de criados y servicio independiente. Informan en los bajos.

SE ALQUILA BERNAZA 37 B PRImero tres cuartos, baño intercalado, sala, saleta, comedor, cuarto criados, llave imprenta bajos. Informes A-7311.

SE ALQUILA: ANIMAS 177, ALtos, entre Oquendo y Soledad: sala, comedor, cuatro habitaciones, baño intercalado completo y cocina. Informes: Ramón G. Fernández: U-1157.

EDIFICIO AGUILA. AGUILA Y APOdaca. Acabado de construir. Planta baja. Sala, tres habitaciones, lujoso baño, comedor, cocina, servicio de criados y patio, por Aguila. Otro planta baja, dos habitaciones, lujoso baño, comedor, cocina y patio por la calle Apodaca. Informan Aguila No. 814 Telf. M_3448.

SAN MIGUEL No. 107 MODERNO. SE alquilan los altos compuestos de sala, comedor, 3 habitaciones, baño intercalado, cocina de gas cuarto y servicios de criados. Informan; Inquisidor No. 28. Teléfono A-6483.

ALQUILO $34. MERCED 19 BAJOS 19 entre Cuba y S. Ignacio, sala, saleta 3 cuartos. El Dueño F_4223.

CONSULADO 10 y 12 ALTOS, CASI esquina a Prado. Se alquila amplia casa, con recibidor, sala, comedor, tres cuartos, baño intercalado, cuarto y servicios de criados. Llaves enfrente No. 9.

CONSULADO 9, ALTOS, CASI ESquina a Prado. Se alquila moderno piso alto, con recibidor, sala, comedor, dos cuartos con closets, hall, cuarto y servicio de criados, gran baño moderno. Hay elevador permanente. Informes en la misma.

SE ALQUILA: SAN LAZARO No. 1008, entre Espada y Hospital, apartamento de sala, y dos habitaciones, baño y cocina, llaves en los mismos. Informes: U-5858.

SE ALQUILA: 27 DE NOVIEMBRE (Jovellar) Uo. 56 casa compuesta de recibidor, sala, tres habitaciones, baño, comedor, cocina y cuarto y servicio de criados. Llaves en la misma. Informes U_5858.

SE ALQUILA: ESPADA No. 163, ENtre 27 de Noviembre y Vapor, casa de sala, comedor. dos cuartos, baño y cocina. Llaves en la misma. Informes: U 5858.

SE ALQUILAN: SAN MARTIN (SAN José)) 863 y 865 entre Oquendo y Soledad, apartamentos de sala, dos habitaciones, baño y cocina. Llaves en los mismos. Informes: U-5858.

SE ALQUILA: MAZON No. 205, ENtre Valle y Zapata, casa de sala, comedor, tres habitaciones, baño y cocina: Llaves en la misma. Informes: U_5858.

ALQUILERES

87 HABANA

BAJOS A 10 MINUTOS PARQUE CENTRAL $26, $22 Y $14
Alquilo Modernos y frescos con sala, comedor y 4 cuartos con 3 cuartos y con sala y cuarto. Calle Justicia esquina Arango una cuadra tranvías Calzada Concha: Informa bodega.

NEPTUNO 1009, ALTOS ENTRE HOSpital y Espada, sala, saleta, comedor, siete habitaciones, cocina, tres servicios. La llave al lado la encargada. Informan San Rafael 618 entre Belascoaín y Gervasio. Telf. U_5744.

SE ALQUILA LA CASA CALLE SUArez 112 a dos cuadras de Monte con sala, comedor y tres cuartos, baño y cocina, punto comercial. Verla de 10 a 12 y de 2 a 5. Más informes Corrales 93 altos.

CASA MODERNA, ESCOBAR ESQUIna Maloja, altos: Sala, saleta, 2 habitaciones, baño moderno completo; cocina. 30 pesos, 2 meses fondo, más informes «La Elegante». Galiano 64. Teléfono M-9440.

ALQUILO: GLORIA No. 146, ALTOS derecha entre Carmen y Figuras; sala, comedor, tres cuartos y abundante agua, la llave en los altos izquierda. Precio $25.00.

SE ALQUILA EL 1er. PISO DE SAN Lázaro, 304, moderno; las llaves en la misma. Precio: $45 00.

ALQUILO BAJOS NEPTUNO, 208, hoy 682, entre Oquendo y Soledad; sala, recibidor, 4 habitaciones grandísimas, gran comedor, lujoso baño, para verla de 9 a 12 y de 4 a 6; avisen San Lázaro 682. U_1802.

SE ALQUILAN LOS BAJOS DE LA casa San Miguel No. 517 entre Gervasio y Escobar, compuestos de sala, saleta, cuatro habitaciones, baño intercalado, comedor, cocina, cuarto y servicio de criados y patio. La llave en los altos. Informan M-1510.

PAULA 16 FRENTE A LOS NUEVOS muelles de la Gran Flota Blanca, amplia sala, seis habitaciones, comedor, cocina, baño en el patio. Verse de 3 a 5 F_2635.

CUBA Y SANTA CLARA: SE ALQUIla piso alto modeno, compuesto de recibidor, sala, tres habitaciones, comedor, baño, cocina y servicio de criados. Inf. Allí. Rodríguez y Cía.

MORRO 12 CASI ESQUINA A CARcel a una cuadra del Paseo del Prado. Se alquila moderno piso alto. Recibidor ,sala, comedor, tres grandes cuartos con closets, excelente baño intercalado, cuarto y servicio de criados. Llaves en la misma de 1 a 5 de la tarde.

SE ALQUILA EL SEGUNDO PISO de la casa Aguila 83-A, compuesto de sala, comedor, tres cuartos y servicios; la llave en el primer piso. Informa Sr. Cámara. Teléfono M-6276.

ALQUILO AMPLIOS Y FRESCOS, segundo piso, modernos, sala, tres habitaciones, baño intercalado, agua caliente. Vapor No. 30 esquina a Hornos, media cuadra Malecón. Informan M_4387 precio $33.00.

ALQUILO CASA MODERNA MALOja 142 esquina a Lealtad sala, dos cuartos, comedor, baño completo, con calentador, cocina, patio, precio $34. La llave en la bodega, informan Telf I-6249.

ALQUILO HERMOSO SEGUNDO PIso, Neptuno 624, moderno: Sala, recibidor, 3 grandes habitaciones, comedor, cocina, baño, servicio criados y azotea, Llave en los bajos. Informan: Muralla 98. Departamento 107.

$32: SAN RAFAEL No. 812, ALTOS, entre Oquendo y Soledad: Sala, comedor, tres cuartos, baño y cocina. Informes Bufete de Arellano. M-3936.

SE ALQUILAN A $50.00, ACABADA de fabricar 1ra. y 2da. planta San Miguel, 1.107, entre Mazón y Basarrate; puede verse. Sr. Cortés. Teléfono M-7179.

VIRTUDES 123 BAJOS, SE ALQUIlan con sala, saleta, tres cuartos, baño, comedor cocina y patio. Llave en los mismos de 2 a 5. Informes en Lamparilla 9.

SE ALQUILA, PRIMER PISO VIRtudes No. 672, casa moderna. Sala, saleta, 4 habitaciones, baño intercalado, comedor, pantry y cocina, servicio criados independiente. Informan en la misma, seguido piso.

SE ALQUILA: ARAMBURU No. 60, esquina a San Lázaro, apartamento de sala, comedor, dos cuartos, baño y cocina. Llaves en el mismo. Informes U-5858.

SALUD 508 A MEDIA CUADRA DE Belascoaín. Bajos en 30 pesos, acabados de reedificar. Llaves e informes, en los altos y en el café de la esquina.

ALQUILO MANRIQUE ESQUINA EStrella 1er. piso sala, comedor dos cuartos baño intercalado cocina gas muy fresca, precio: $30.00 Llaves 2o piso informan Monte 183 teléfono: A-8715

MODERNOS BAJOS $14
Con 2 cuartos. Alquilo a 10 minutos del parque Central. Justicia esq. Arango, una cuadra tranvías Calzada de Concha, otros bajos sala, 3 cuartos, $22. Informan bodega.

ALQUILO ACCESORIA COMPUESTA de sala cuarto y sus servicios en Vives No. 94 entre Alambique y San Nicolás, en la misma alquilo habitación alta. Llave la encargada habitación No. 3 U-6444.

AGUILA ENTRE MALECON Y San Lázaro, primer piso acabado de reconstruir. Se alquila, sala, comedor, baño intercalado, tres habitaciones y cocina. Puede verse de 4 y media a 5 y media A-7674

88 VEDADO

RESIDENCIA FAMILIAR, ALQUIla habitaciones y apartamentos, con o sin baño privado, agua fría y caliente, toda asistencia, hay garage. Calle 23 No. 809, esq. F-5798.

SE ALQUILA «I», ESQ. 19. HERMOso chalet, recibidor, sala, living room, comedor, 5 habitaciones, 2 baños, 2 garages, 3 cuartos criados y sus servicios. Para verlos de 8 a 12 a.m. y de 3 a 6 p.m.

SE ALQUILAN LOS ALTOS DE LA casa Séptima, 504, Vedado, compuesto de sala, saleta, comedor, tres cuartos, baño, etc. Precio $55. La llave e informes en los bajos.

VEDADO: CALZADA ENTRE 10 y 12 cómodo piso alto con 5 habitaciones, doble servicio; gran terraza, agua siempre. 65 pesos; dos meses en fondo. Dueño: I-5877.

EN LA CALLE «D» No. 401. ALTOS, esquina 17. Vedado. Se solicita una muchacha para cuidar un niño; sueldo seis pesos y ropa limpia.

SE ALQUILA UNA CASA CON CUAtro habitaciones, sala, terraza y servicio completo en la calle «D» No. 403 entre 17 y 19. Vedado.

ALQUILO LOS BAJOS DE ONCE 159 entre K y L., con portal, sala, 4 habitaciones, baño intercalado, comedor, cuarto y servicios criados, patio y garage. Llave e informes al lado.

VEDADO. ALQUILO CASA CALLE 25 entre E y F 673 (altos). Terraza, sala, recibidor, comedor, tres cuartos y servicios. Informan 25 No. 671. Teléfono F-4508.

LO MEJOR DEL VEDADO: CALLE Paseo No. 311, bajos, entre 13 y 15, familia honorable alquila hermosa habitación con toda asistencia, comidas esmeradas; se hacen flanes. Teléfono F-4261.

VEDADO
Calle 8 entre Calzada y Línea, acera de la sombra, se vende este solar. Mide 20x50 metros en $1.500. Informan de 1 a 3 por el teléfono M-9728, señor Saavedra.

ALQUILO HERMOSA CASA: PORtal jardín, sala, comedor, 4 dormitorios, baño, garage etc. 27 y 30 Repto. Kohly. $80.00. Teléfono I_3177.

ALQUILERES

88 VEDADO

HERMOSA RESIDENCIA
Calle 19 No. 101 esquina a 10, Vedado, dos plantas; planta baja; vestíbulo, recibidor, sala, biblioteca, comedor, pantry, cocina, dos cuartos criados con servicio, garage con dos cuartos altos y servicio, planta alta; recibidor, cinco cuartos, dos baños intercalados, cuarto de equipaje, terrazas al frente y fondo. La llave en la misma. Informan Cía. Seguros Iris M-1394.

CALLE 19 No. 55 ENTRE M y N Vedado. Se alquila un piso bajo compuesto de terraza, sala, comedor, dos habitaciones, baño intercalado, cocina, cuarto y servicio de criados. Puede verse a todas horas. Las llaves en el encargado. Informa Telf. I-52[illegible]

ALQUILO VEDADO, CALLE 4 N[illegible] 462 altos modernos, sala, recibidor, comedor, 4 habitaciones, baño intercalado, cuarto y servicios criados. Informan y llaves el encargado.

EDIFICIO «BIARRITZ». CALZADA y J, Vedado. Alquilo moderno fresco piso bajo; sala, comedor, 2 cuartos, baño, etc. Exígense referencias.

ALQUILO MODERNOS ALTOS: «F» y Calzada, Vedado: terraza, recibidor, sala, cuatro habitaciones, baño intercalado, comedor, pantry, cocina, cuarto y servicios de criados, terraza al fondo. Informan en «F», No. 1[illegible] entre Calzada y Quinta.

ENTRADA DEL VEDADO: J No. 4[illegible] entre 21 y 23, moderno segundo piso: Terraza, sala, 5 habitaciones, gran baño, comedor al fondo, pantry, cocina, servicio criados. Informan siempre la misma.

VEDADO. CALLE 15 No. 1.059 ENtre 12 y 14, lado del Colegio Teresiano, bajos nuevos: Portal, sala, comedor, tres cuartos, cocina. Informan misma. Teléfono F-4154.

SE ALQUILA LA CASA RECIEN construída sita en la calle Línea No. 256, bajos, entre J e I, con jardín portal, sala 4 habitaciones, baño intercalado, comedor, pantry, cocina, garage y cuarto de criado; la llave al lado. Más informes Teléf. F-567[illegible]

ALTOS MODERNOS $40.00
Vedado alquilo con sala, comedor terraza, 4 cuartos, baño intercalado etc. Calle 10 No. 419 entre 17 y 1[illegible] Dueño F_2760.

EN $40.00 Y EN $38.00 SE ALQUIlan los modernos y frescos altos de calle Diez No. 199 esquina a 21 y calle Diez No. 197 entre 19 y 21 Vedado, acabados de pintar, sala, tres habitaciones, saleta, cocina de gas, calentador, baño completo y servicio de criados. Llaves en la misma. Informes: Francisco Torres, Edificio «Pedroso». Aguiar No. 65 Telf. A-7830.

SE ALQUILA LA CASA CALLE 2[illegible] No. 953, entre Paseo y 2, Vedado con sala, comedor, 3 cuartos, cocina, baño con agua caliente, cuarto y baño de criados. Puede verse de 3 a 3 y media de la tarde.

EDIFICIO DIAMOND
Calle L 355 entre 21 y 23. Se alquilan amplios y ventilados apartamentos compuestos de sala, saleta, 5 habitaciones, dos baños, comedor, pantry cocina y elevador en $50 con o sin garage. Informes en la misma

VIVA EN MIRAMAR
Edificio 5a. Avenida y O frente al Vedado, con alumbrado, teléfono, limpieza de automóviles y garage, dos cuartos, sala y comedor $60. Telf. FO-3703.

SE ALQUILAN MODERNOS, ESPAciosos altos, 15 entre 8 y 10 No. 53. Informan F_3869

VEDADO. SE ALQUILAN LOS HERmosos altos de la calle 17 esquina 12, compuestos de sala, comedor, hall, cuatro habitaciones, baño intercalado y cocina. Cuarto y servicio criados Informan en el café o por el teléfono F-6035

SE ALQUILAN LOS BAJOS DE LA calle 17 Nro. 1057 entre 12 y 14, frente al Colegio Teresiano, compuestos de jardín, portal, recibidor, sala, hall, cinco habitaciones, dos baños, pantry cocina, dos cuartos con sus respectivos servicios para criados, garage y cuarto de chauffeur. La llave en los altos.

CALZADA Y 6, VEDADO, SE ALquila regio residencia planta baja, portal, sala, vestíbulo, dos habitaciones, baño, comedor, fumador, cocina, pantry y terraza cubierta. Planta alta: terraza cubierta al frente, hall amplio, ocho habitaciones y cuatro baños, garage para 3 máquinas, despensa, servicios y cuarto para criados, 1|4 manzana de jardín. Llave en la misma casa. Informan, Banco Asturiano A_7674

VEINTISIETE No. 11, 1o. IZQ.
Se alquila casa moderna con terraza, habitaciones, sala, recibidor, baño intercalado, comedor, cocina y servicio de criados. La llave e informes en Habana 110. Telf. A_9619.

VEDADO: CALLE 15 No. 507, ENTRE D y E, se alquila lujosa residencia: sala, recibidor, saleta, comedor, porch, cuarto, baño pantry y cocina en los bajos. Altos: terraza, seis habitaciones y dos baños. Garage para tres máquinas, habitaciones y servicios de criados. Informan en la misma de 10 a 12 y de 2 a 6.

SE ALQUILA O VENDE CON FAcilidades de pago, moderno y cómodo chalet, en calle 8 número [illegible] entre 21 y 23; Vedado. Agua abundante. Puede verse.

$50: BAÑOS, 654, ENTRE 23 y 2[illegible] Sala, comedor, cuatro cuartos, baño, patio, cuarto y servicio de criados. Informes Bufete de Arellano M-39[illegible]

11 ESQUINA A 4. VEDADO. SE ALquila en moderno edificio, piso alto con todo lujo. Recibidor, sala, comedor, tres cuartos con closets, gran baño en colores, cuarto y servicio criados, entrada independiente para proveedores. Hay garage si se desea. Informes en la misma.

23 ESQUINA A 6. VEDADO. SE ALquila moderno piso alto y otro bajo, con recibidor, sala, comedor, tres cuartos, baño intercalado, cuarto y servicio de criados. Informes en la misma de 2 a 6 de la tarde.

SE ALQUILA PISO BAJO CALLE [illegible] No. 468, entre 21 y 23, portal, sala, dos habitaciones, baño intercalado, comedor, patio y cocina; 35 pesos. Informes la misma; acera brisa.

89 CERRO-PALATINO

ALQUILA CASA $16, CERRO, PORtal, sala, saleta 3 habitaciones, cocina patios azotea, queda vacía [illegible] Colón 38 entre Velardo y Daoiz, I-6[illegible] Figueroa.

ALQUILO CASA INFANTA 29, REparto Las Cañas, Cerro. Portal, sala, comedor, dos cuartos, cocina y servicios; la llave en el puesto. Informes: Animas 162. Teléfono: A-8[illegible]

VIGIA 31 LETRA B ENTRE ROMAY y Cerrada se alquila en $22.00. Informes: Telf. FO_1450.

SE ALQUILA: SAN MARTIN (SAN José) 863 y 865 entre Oquendo y Soledad, apartamentos de sala, habitaciones, baño y cocina. Llaves en los mismos. Informes: U-5858.

VIGIA 31, LETRA B, ENTRE ROmay y Cerrada, se alquila en [illegible] Informan: Teléfono FO-1450.

ALQUILO, BAJOS, VELARDE CAsi esquina Primelles, salay saleta espaciosa, dos grandes cuartos, cocina y patio, la llave en la bodega. Informes F_4551.

ALQUILO UNION Y AHORRO esquina Patria moderna accesoria acabada de pintar, sala, cuarto y servicios para corta familia, sin niños. Llame en el 113. Precio $12.

ALTOS CASA NUEVA MUY VENTIlada compuesta de terraza, sala, recibidor, comedor, 3 amplias habitaciones, cocina, baño intercalado y servicios de criados, se alquila en Domínguez 303; Cerro. Informan Teléfono M-8066.

GANGA. ALQUILO ESPACIOSA CAsa de altos, sala, tres cuartos, servicios, terraza y agua abundante. [illegible]queira 119 esquina a Saravia en [illegible] La bodega informa.

M.E.C.D. 2016

ALQUILERES

90 MARIANAO - REPARTOS

ALTURAS BUENAVISTA ALMENDARES, alquílanse casitas y altos fresquísimos $15.00 a $20.00. Calle de Godínez entre Línea y Calzada de Columbia, loma apeadero «Ceiba» tranvías. Vedado Marianao.

BUEN RETIRO. SE ALQUILA $35.00 casa moderna, sala, 4 cuartos, comedor, pantry, servicio de criados. Informan en la misma. Reina entre S. Jacinto y Robau.

ALQUILO: SAN JULIO No. 16. ENtre Medrano y Avenida Columbia. Marianao: Jardín, portal, sala, hall, 3 habitaciones, con closets, baño, comedor, pantry, cocina, lavandería, servicios criados. Altos: 3 habitaciones, baños garage. patio frutales $50.00. Informes: Leyte Vidal, M_2222.

ALQUILO EN 20 PESOS, CASA No. 18 de la calle Lanuza, Reparto Almendares, compuesta de portay, sala, saleta, 2 cuartos, comedor, cocina y servicios. Informan en la misma.

AMPLIACION ALMENDARES, CASA moderna, amueblada, 2 habitaciones garage, amplio jardín. Teléf. FO-1069 de 2 a 8 p. m.

AMPLIACION ALMENDARES, PORtal, sala, saleta, 3 cuartos, comedor, baño, garage, servicios de criados. Ave. Octava, entre 10 y 11. Verla de 3 a 6. Teléfono F-2872.

16, ESQ. a 3ra. REPARTO ALMENdares. Bajos modernos, sala, comedor, dos cuartos, baño, closets, cocina, traspatio; una cuadra Cine Roxi, próxima tranvías y ómnibus. $34.00. Llave A, esq. a 16 FO-1217.

A ENTRE 10 Y 12 ALMENDARES, fresca casa, jardín, portal, sala, dos habitaciones grandes, baño, comedor, cocina y patio. $25.00. Llave en apartamento No. 8. Informes: F-3055.

MODERNO CHALET $30.00
Alquilo con portal, sala, hall, comedor, 3 cuartos, baño intercalado, cuarto y servicio criados, garage, traspatio, frutales. Segunda Avenida entre 11 y 12 costado precinto Policía Ampliación Almendares. Dueño F_2760.

REPARTO LA SIERRA. CALLE 3a. entre 4 y 6. Se vende en $10.500.00 o se alquila en $85.00 residencia de portal, sala, comedor, pantry, cocina, dos plantas sin estrenar. Planta baja: garage, dos cuartos criados. Planta alta: cuatro cuartos, dos baños, pantry. M-2332. F_3895.

RPTO. ALMENDARES CALLE 9 ENtre 16 y 18 altos No. 22, sala, comedor, 3 habitaciones, doble servicio $80. Informes FO-2636.

ALMENDARES: CALLE 14 No. 45, altos, frente Cine Roxy. Alquilo casita moderna, terraza, living room, dos cuartos, baño, servicios criados. 35 pesos con luz. Verla de 2 a 6 p. m.

MIRAMAR 5a. AVE. ESQ. 8
Casa de las Palmas. Magnífica residencia amplia, fresca, moderna rodeada jardín. Portal, gran vestíbulo, sala, saleta, amplio comedor. Departamento criados. Altos: hall, 5 habitaciones hermosísimas. Closets, 2 grandes baños, 2 terrazas, garage 2 máquinas. Con o sin muebles. Visible de 10 a 12 y de 3 a 5.

HERMOSOS Y FRESCOS ALTOS 18 entre 13 y 15, Almendares, 2 cuadras ómnibus y tranvías, 4 cuadras de los colegios Miss Philips y Candler. Informan FO-1037

E ENTRE FUENTES Y 18, ALMENdares, chalet sin estrenar. Sala, comedor, 4 cuartos, garage, cuarto y servicio de criados, baño de lujo en altos y servicio auxiliar en bajos, tres portales, una terraza, cocina lujosa, muy cómoda. Llaves en la bodega informes M_2863.

GENERAL MONTALVO Y D., REparto Larrazábal cerca Ciudad Militar, a una cuadra tranvía y otras vías de comunicación. Alquilamos casitas recién construidas compuestas de sala, 2 ampias habitaciones, baño con agua fría y caliente, cocina y patio. Informan FO-7827.

GRAN CASA, PARA NUMEROSA FAmilia en Marianao. Jardín, portal, sala, recibidor, 6 habitaciones, 2 baños, comedor, pantry, cocina, garage, servicio, patio, traspatio con frutales. Todas las vías de comunicación: Informes Telf. FO-1718.

REPARTO MIRAMAR
Calle 22 entre 5 y 7, aquilo casa 1 planta moderna, compuesta de portal, sala, hall, recibidor, 4 cuartos, 2 baños, comedor, cocina, pantry, 1 cuarto y servicio de criados, garage para 2 máquinas, mucho patio- M-8182. Puede verse.

91 JESUS DEL MONTE - VIBORA

SE ALQUILAN LOS ESPACIOSOS Y frescos altos de O_Farrill, 105, entre Revolución y Saco, compuestos de terraza, sala, cinco habitaciones, baño intercalado, hall central, comedor al fondo con bella vista panorámica. Informan por el Teléfono F-3504. Precio $35.00.

EN EL PARQUE DE LA LOMA DEL Mazo se alquila espléndida casa propio para familia numerosa con grandes comodidades. Informan Telf. I_5482.

ALQUILO PRECIOSOS ALTOS PRINcesa 161 cerca Calzadas de Luyanó y Jesús del Monte, sala, saleta, cuatro habitaciones, baño intercalado, abundante agua de motor. Informes 16570.

ALQUILO AMPLIA CASA MANGOS 117 moderno entre Delicias y San Luis, sala. 2 saletas. 4 habitaciones, comedor, fondo, baño completo, cuarto servicios criados. Informes 16570.

CASA DE PLANTA BAJA Y ALTA en Miguel Figueroa No. 305 entre San Mariano y Sta. Catalina $40.00. Telf. F_5817.

SE ALQUILA EL CHALET DE SAN Mariano y Goucuría, Reparto Mendoza, de altos y bajos; preciosa decoración; puede verse de 9 a 1 y de 3 a 5. Informan: U-5518. Precio módico.

BUENAVENTURA 73 ENTRE SAN Mariano Vista Alegre; sala, saleta, tres habitaciones, patio, comedor, baño, cocina, cuadra Calzada; llave bodega, dueño Perseverancia 59, altos. Teléfono M-4611.

SE ALQUILA 1o. PISO DE LA CAsa Mangos No. 48 esq. 10 de Octubre. Moderna compuesta de sala, comedor, tres cuartos, baño intercalado. Agua abundante. Informan en la esquina. Telf. M_4327.

SE ALQUILA EN FIGUEROA, ENtre Santa Catalina y Milagros, un casa con tres cuartos, sala, comedor, baño intercalado y cocina. Informan en la bodega. Teléfono I-7554.

ALQUILO VIBORA CASA FRESCA, P. Alfonso No. 9, esquina a Buenaveutda, una cuadra Calzada, al costado P. Pasionistas; portal, sala, saleta, 3 cuartos, baño intercalado. Informan: I-5798.

ALQUILO SAN MARIANO 67 (MOderno) portal, sala, saleta, tres amplias habitaciones, baño intercalado, comedor al fondo, cocina y cuarto y servicio para criados. Informes 10 de Octubre 909.

SE ALQUILA CASA MODERNA bien situada, Luz 131 esq. a Reyes, Víbora, portal, sala, 3 cuartos, baño intercalado, coedor y cocina. Informan en la misma.

DOLORES 173, ENTRE S. LAZARO y San Anastasio sala, saleta, 3 cuartos, baño intercalado, comedor al fondo, patio. Véala. Dueño: Sta. Irene 107. Casi esquina San Indalecio. Colegio.

ALQUILO LUIS ESTEVEZ 114, JARdín, portal, sala, comedor, dos cuartos, baño, cocina, patio y traspatio. Llave en la misma de 3 a 6.

VIBORA. SE ALQUILA O-FARRILL No. 11 moderno (Paradero tranvías) Sala, saleta, cuatro cuartos, comedor baño, servicio criados, traspatio, portal etc. $35.00. Llave e informes: Bodega.

ALQUILERES

91 JESUS DEL MONTE - VIBORA

VIBORA: SE ALQUILA CHALECITO moderno: jardín, portal, sala, hall, 3 habitaciones, comedor fondo, baño intercalado, garage, patio lateral y traspatio cementado con frutales, entrada independiente, decorada, a una cuadra Calzada. Genaro Sánchez, 61, entre Primera y Segunda. $36. Teléfono I-3666.

SE ALQUILA CASA MODERNA EN lo más alto de la Víbora, propia para personas delicadas, tiene portal, sala, saleta, 3 cuartos, gran comedor, cocina, baño, patio, lavadero y servicio criados. Vista Alegre No. 177, entre Lawton y Armas. 30 pesos.

ALQUILO $30. CHALET. SOLA, 361, entre Santa Catalina y San Mariano, Reparto Mendoza. Portal, sala, saleta, comedor, agua abundante, abierto de 3 a 6. San Lázaro, 682. U-1802.

VIBORA. ALQUILA RESIDENCIA San Mariano 508 entre Juan Delgado y Goicuría, Reparto Mendoza. Jardín, portal, sala, recibidor, cinco cuartos, dos baños, comedor, despensa, pantry, cocina, garage dos máquinas. Dos cuartos criados con servicios $100 mensuales. Telf. F_5615.

ALQUILO AVENIDA DE ACOSTA 62, entre Primera y Segunda, garage, sala, 4 cuartos grandes y uno chico, comedor, hall, baño, pantry, cocina, cuarto y servicio criados. Informan en la misma.

A DOS CUADRAS CALZADA VIBOra, frente Parque Córdova, todas las vías de comunicación. Alquilo moderna casa acabada pintar; jardín, portal, sala, 4 habitaciones y demás comodidades. Pedro Consuegra, 107, entre Carlos Manuel (hoy Revolución) y Gelabert.

LOMA DE CHAPLE. SE ALQUILA un magnífico chalet de 2 plantas, con garage, en Luz No. 59; llaves en el 63. Teléfono U-6423. Precio: $60.00.

SE ALQUILAN LOS ESPACIOSOS Y frescos altos de O-Farrill, 105, entre Revolución y Saco, compuestos de terraza, sala, cinco habitaciones, baño intercalado, hall central, comedor al fondo con bella vista panorámica. Informan por el Teléfono F-3504. Precio $35.00.

CASA CLUB A ORILLAS DEL RIO ALMENDARES
Se alquila magnífico Club con 6.000 metros de terreno, gran salón de baile, de billares, de oficinas, taquillas y gimnasiums, magníficos servicios sanitarios y potentes duchas, solarium, bar, gran cocina, cancha de squash y hand ball, floor de basket-ball, court de tennis, desembarcadero al río Almendares y jardines. Informan: FO-1513, FO_2503 y M_9941.

SE ALQUILAN ALTOS 10 DE Octubre 82 una cuadra Quinta Dependientes, 4 cuartos, terraza, sala, recibidor, baño intercalado, saleta cocina cuarto de criados. Telf. M-2093.

ALQUILA CASA MODERNA CHAple 16, Víbora, próxima Calzada, sala, comedor, 4 cuartos, baño, garage, cuarto, servicio criados, rodeada de jardín. Llave altos informan F_2500

ALQUILO $60: RESIDENCIA EN LO más alto de la Víbora. Octava, 458, entre San Francisco y Milagros. Siete cuartos, 3 baños, 3 cuartos criados, garage dos máquinas, 2 patios con frutales. X-2493. Chacón. M-2955; de 3 a 6.

92 SANTOS SUAREZ - MENDOZA

ALQUILO CASA, SALA GRANDE, 2 cuartos, cuarto de baño, completo, cocina y patio. Carmen entre Goicuría y Mayía Rodríguez, pregunte por Ramos.

ALQUILO: SAN INDALECIO, 723, esquina a Cocos. Espléndida casa; sala, saleta, comedor y cuatro habitaciones. Llaves en el 726. Informes: M-3198.

SE ALQUILA EN 16 PESOS LA ESquina de Rodríguez y Flores, propia para establecimiento; la llave en la bodega. Informan: F-6227.

SANTOS SUAREZ SE ALQUILA CAlle Goss 219 sala, comedor, 2 cuartos y cocina, portal, y jardín. Precio $20. Informan en la misma.

LACRET Y PASAJE ESTE No. 53. Alquilo altos modernos; recibidor, sala, comedor, 3 cuartos, hall, baño, cocina, cuarto y baño criado. Informes Teléfono I-3519; barata.

SANTA EMILIA, 253, CASI ESQUIna a Serrano. Alquilo casa portal, sala, tres dormitorios, baño intercalado, comedor, cocina, cuarto y servicio de criados.

LUIS ESTEVEZ Y SOLA. SALA, SAleta, cuatro habitaciones, baño completo con mucha agua, balcón y terraza $32.00. También una chiquita en los bajos $16.00. Las llaves en la bodega.

ALQUILO CHALET EN SANTOS Suárez (General Lee 455 esquina a Sola) jardín, portal, sala, 3 cuartos, baño completo, comedor, cocina, garage, mucho patio, mucha agua fría y caliente. Verse de 9 a 11 y de 3 a 5 p. m.

ALQUILO: SAN INDALECIO 723, esquina a Cocos. Espléndida casa, sala, saleta, comedor y cuatro habitaciones. Llaves en el 725. Informes: M-3198

D_STRAMPES 417 ESQUINA CARmen. Lujosa mansión 1.000 metros terreno, sala, hall, 5 habitaciones, 2 lujosos baños intercalados, regio comedor pantry, cocina calentador 2 garages 2 cuartos criados; servicios portales jardines. Verla 2 a 6. Informan F 2090

93 LUYANO

SE ALQUILA MODERNA CASA EN Luyanó, calle de Rosa Enríquez No. 305 entre Enna y Arango, con portal, sala, tres cuartos, baño intercalado, comedor cocina, servicios para criados y gran patio. Agua abundante. Informan F_4879. Puede verse de 1 a 5.

ALQUILO BAJOS CALZADA LUYAnó No. 357, entre Guasabacoa y Reforma: Portal, sala, comedor, 3 habitaciones, baño intercalado, servicio criado y cocina. Informan la misma.

MUNICIPIO 666, ENTRE MANUEL Pruna y Juana Alonso, se alquila una nave propia para panadería o dulcería. Informes: Teléfono FO-1450.

98 ALQUILERES VARIOS

SE ALQUILA UNA GRAN COCINA y un cuarto, propia para persona que quiera dar cantinas; puede verse en San Miguel No. 1 (altos del Bar Piloña), después de las 12 m.

EN EL PUEBLO DEL COTORRO, reparto centro del Cotorro alquilo casa madera sin estrenar compuesta de tres cuartos, sala, comedor, baño moderno y demás servicios. Muy fresca y agua muy abundante. La llave enfrente. Informan General Lee 6, Marianao entre Steinhart e Infanta.

SE SOLICITAN

99 SOLICITUD DE ALQUILERES

SR. PROPIETARIO: DESEA ALQUIlar su casa rápidamente y bien Llame al I-7550, Informativa Alvarez-Fernández, y le haremos una visita.

100 PERSONAS DE IGNORADO PARADERO

SE DESEA SABER EL PARADERO de Paz Echizarreta que hace 15 años vivía en el Vedado, la solicita su hermano Francisco Cabo de Chicago. Para informes dirigirse a Virtudes No. 164 altos.

JOSE RODRIGUEZ CALDERIN VEcino de la Finca Itabo en el Término Municipal de Cancelaria. desea saber el paradero de su hijo Juan Rodríguez y Fernández, que en el añ. 1926, se encontraba trabajando en el Central Adelaida, provincia de Camagüey.

101 PERDIDAS

EXTRAVIADO. PERRO DE CACEría, Pointer: color chocolate, tamaño mediano. Se gratificará. Avisar 14 – A. Almendares. Teléfono FO-1475.

SE SOLICITAN

101 PERDIDAS

EXTRAVIADA UNA PERRO DE CAza, color carmelita entero, entiende por Neli; se gratifica al que la entregue o diga donde está. Lamparilla 60, altos.

SE EXTRAVIARON DOS PERROS; uno mixto de Bull Terry blanco, entiende por King, y otro Fox Terrier, chiquito, blanco, la cabeza negra y ligeras manchas carmelitas, orejas paradas, entiende por Tribilín; el que los entregue en Santa Emilia 403, será gratificado.

SE HA EXTRAVIADO UN BOSTON Terrier, color blanco, con manchas negras, entiende por Tony, la persona que lo entregue o dé informes de donde se encuentra será gratificada; llamar al M-7047.

PERDIDA
Perdido en el Jaimanitas Club Pipa, marca «Dunhill», modelo 171, recompenso por la vuelta a apartado 706, Habana. Telf. F_6631.

102 AGENCIAS - COLOCACIONES

«LA HABANERA» U-1880
Neptuno 1923 esquina a Espada. Servicos criadas, cocineras, manejadoras, mensajeros, criados, cocineros, choferes extranjeros y del país con referencia. U-1880.

LA COMERCIAL
AGUILA 759 ESQ. MONTE
M_1149 y A_6121. Se ofrecen criadas, cocineras, criados, niñeras, lavanderas, chauffuers, jardineros, mensajeros, pinches, cocineros, mecanógrafos, dulceros, muchachas para vidrieras, personal para el campo, jamaiquinos, español, nativos, muchachos para toca clase de trabajos. Ayúdenos a **combatir el clandestinaje.** Pida a esta agencia, solicitamos personas de ambos sexos. Trabajo seguro.

«AGENCIA SAN RAFAEL» U-5388
Servimos criadas, cocineras, manejadoras, mensaáeros, criados, cocineros, choferes extranjeros y del país con referencias.

AGENCIA DEL VEDADO. 12 Y 23 SUcursal F1_6171. Servimos rápidamente Habana, Víbora. Tenemos cocinera repostera $20, cocineros, chauffeurs, manejadoras etc. etc y gran variedad sirvientas del país.

LA MAYOR AGENCIA DE COLOCAciones del Vedado con sus nuevos teléfonos F_3019 y F-3179. Le servimos con rapidez y garantía personas de ambos sexos para el servicio doméstico.

«LA MATANCERA» A-7740
Servimos rápidamente: criadas, cocineras y choferes. Toca clase de servidumbre y empleados de ambos sexos. Sol 111, entre Egido y Villegas.

«NEPTUNO»: U-3750
Se facilitan con rapidez: cocineros. cocineras, criadas, manejadoras, mensajeros, etc. Servidumbre de ambos sexos y razas con referencias. Neptuno número 804, esquina a Marqués González.

103 CRIADAS - CRIADOS

SOLICITO CRIADA CON REFERENcias y duerma en la colocación para limpieza y servicio de mesa. Sueldo $10. Otra $8. Nueve 757 entre Paseo y Dos.

SOLICITO UNA ESPAÑOLA JOVEN para criada de cuartos que sepa coser, que duerma en la colocación, más limpieza que costura, exijo referencias de personas conocidas. N y 25.

SE SOLICITA CRIADA BLANCA PAra los quehaceres de la casa; sueldo 12 pesos. Cerro No. 1953, esquina Zaragoza.

SE SOLICITA CRIADA BLANCA para todo, en casa de poca familia, debe dormir en la colocación. Sitios No. 505 (altos) presentarse de 8 a 12 a. m.

SOLICITO JOVEN ESPAÑOLA PAra limpiar y cocinar matrimonio y un niño. Quince pesos y uniformes, dormirá en colocación. Referencias. Figueroa 318 altos esquina San Mariano. Rutas 14 y 60. De ocho a una de la tarde.

SOLICITO CRIADA DE MANO BLANca o parda con referencias, dormir colocación, sueldo diez pesos, venir de 9 a 12, C_504 altos Vedado entre 21 y 23.

104 COCINERAS Y COCINEROS

MAESTRO DE COCINA PARA HOTEL Y RESTAURANT
De nacionalidad española, y que conozca muy bien su oficio se solicita para Caracas, capital de la República de Venezuela. Se le facilitan gastos de pasaje y depósito de entrada al País, a descontar de sueldos con facilidades. Sueldo Bs. 400.—equivalentes a $130.—y comidas. Dirigir ofertas al señor José Rodríguez. Restaurante «Guimerá» Caracas (Venezuela).

SE NECESITA COCINERA ESPAÑOla para matrimonio solo, que duerma en la colocación y haga alguna limpieza; si no sabe cocinar que no se presente. Línea, 962, altos, entrada por la Calle 10.

SE SOLICITA COCINERA REPOSTEra que esté práctica en su oficio. Felipe Poey 512 y O_Farrill, buen sueldo. También criada española.

SE SOLICITA UNA SIRVIENTA PAra todos los quehaceres de corta familia. Deberá dormir fuera. Amargura 80 esquina a Aguacate. 4o. piso.

SE SOLICITA UNA CRIADA JOVEN para cocinar y limpiar casa chica, corta familia, dormir colocación; sueldo $10. Virtudes, 565; 2do. piso izquierda; si no sabe cocinar que no se presente. Después de las 8 a.m.

SOLICITO COCINERA ESPAÑOLA joven, 4 de familia, dormir colocación; 12 pesos: 12 y 21, letra «F», altos Edificio Munguía, Vedado.

SOLICITO MUCHACHA ESPAÑOLA para cocinar y limpiar, dormir en la colocación; necesita referencias. Infanta 1002, altos, esquina a Peñalver.

ARELLANO 426 ENTRE POCITO Y Luz Reparto San. Miguel, ruta 24. Se solicita una criada blanca para cocinar y limpiar casa chica. Sueldo $10.

SOLICITO PERSONA PARA COCInar sueldo $6.00 para empezar, Casa comidas. San Francisco 262 bajos.

PARA COCINAR COMIDA CORRIENte para muy corta familia se solicita una mujer formal. Sueldo $10.00. Dormir fuera. Baños 607 bajos entre 25 y 27. Informes después de la una.

SE SOLICITA UNA MUJER QUE SEpa cocinar bien, que sea muy limpia y formal, que duerma en la colocación. Sueldo $15.00 si no reúne estas condiciones no moleste. Manrique No. 2, 5o. piso Departamento 20.

SE SOLICITA UNA COCINERA, QUE sea repostera, con buenas referencias, dormir en la colocación. Informan FO-7647.

105 MANEJADORAS

SE SOLICITA UNA MUCHACHA DE 12 a 16 años para manejar un niño de 7 años. Informan Jovellar 253 de 12 a 6.

107 INSTITUTRIZ

SE SOLICITA NURSE GOVERNESS francesa o inglesa que dé clases para ir al campo. Que tenga referencias. Sueldo $35.00 de 2 a 4, 5a. Avenida y 6. Reparto Miramar.

110 LAVANDERAS-LAVANDEROS

SE DESEA COLOCAR UNA MUCHAcha española de cuartos; sabe coser y tiene buenas referencias. U-6565.

SEÑORA PARA LAVAR Y PLANchar por días a la semana, se solicita en Muralla 24. Se exigen referencias.

SE SOLICITAN

114 AGENTES - VENDEDORES

SE SOLICITA VIAJANTE PARA venta de gomas en interior República. Joven, buena presencia, con experiencia, referencias y su automóvil dirigirse San Lázaro No. 316.

CIA. DE ESPECIALIDADES AMEricanas, solicita hombres enérgicos con personalidad y capacidad que tenga aspiración de salir de mediocridad, dedicándose al comercio. Vea a Mr. Vernon de 5 a 7, O-Reilly 51 bajos.

SOLICITAMOS AGENTE CAPACITAdo para visitar personas solventes. Retribución continua sobre su producción. Empedrado 46 y Compostela. Sr. Matamoros. De nueve a doce, personalmente.

SE SOLICITAN AGENTES EN LA Habana e Interior para la venta de máquinas de afeitar eléctricas. Magnífico negocio. International Marketin. Inc.. Apartado 2317. Habana.

115 OFICINISTAS

SOLICITO ADMINISTRACION DE bienes. Experiencia y referencias de absoluta garantía. Facundo Martín. Gervasio, 559, segundo piso.

116 SOCIOS

SOLICITO SOCIO CON $500 PARA una posada, paga poco alquiler, tengo contrato, punto inmejorable. Informan: Zanja 110 (garage) entre Rayo y San Nicolás, de 9 a 12 solamente.

ACEPTO SOCIO APORTANDO SEIScientos pesos efectivos que administrará el mismo con patente nueva en Cuba grandes beneficios inmediatos. No curiosos, Reina 152. Depto. 35, de 10 a 12. señor Janer.

ACEPTO SOCIO DISPONIENDO DE seiscientos pesos efectivo, que administrará. Negocio nuevo Cuba de grandes beneficios inmediatos. S. Yaner. Reina 20. Departamento 35. Hora: de 2 a 5.

SOLICITO SOCIO CON 5.000 PEsos para un gran negocio. Se garantiza el dinero. Informes Galiano 509. García.

SE OFRECE UN SOCIO 300 PESOS giro lechería, Telf. M_4167.

117 SOLICITUDES VARIAS

SE SOLICITAN DOS PROFESORES normalistas de 30 a 45 años, para colegio de nombre, sueldo, casa y comida. Manrique No. 163, bajos. Señora Benitoa.

SE SOLICITA FARMACEUTICA DE 35 años, soltera o viuda, para trabajo en oficina. Informa: A. García, Farmacia «Crucero de la Playa», 14 y 9, Almendares; de 7 a 8 a. m.

SEÑORA CUBANA DE MEDIANA edad blanca, viuda, desea encontrar familia honorable que le facilite habitación fresca por $5 mensuales, prefiere la Víbora. Informa Sta. Catalina 233, entre Armas y Lawton, de 8 a 10.

SOLICITO MATRIMONIO SIN NIños que tenga muy buenas referencias para encargados de casa inquilinato, preséntense los dos de 11 a 1 Cuarteles No. 1. Encargada informa.

NECESITO UN PROFESOR DE 4o. Y 5o Grados de 30 a 45 años. Para un Colegio Interno. $20. Casa y comida. «Beers» Plaza de la Catedral 16.

COMPAÑIA AMERICANA SOLICIta los servicios de personas trabajadoras de ambos sexos para empleo bien retribuído. Valdés, Obrapía número 49.

AVISO. SOLICITAMOS SEÑORITAS para vender papeletas para una fiesta benéfica. Buena comisión, de 3 a 5 p. m. Informe: Neptuno No. 613 altos, Escobar - Gervasio.

DESEA COLOCARSE UNA BUENA cocinera española, sabe de repostería, cocina toda clase de comida. Es limpia y aseada, tiene referencias. Informan San Rafael 512. M-2183.

SE SOLICITA UN FARMACEUTICO que sea práctico para un pueblo cerca de la Habana, activo y con buenas recomendaciones. Informes: Zapata entre A y B. González, Vedado.

SE SOLICITAN 10 JOVENES AMBOS sexos para ganar de 5 a 10. pesos diarios con buenas referencias en las oficinas de la Verking Organize Sales Servie Co. O-Reidy, 11. Departamento 407. Lunes de 8 a 11.

SE OFRECEN

118 CRIADAS-CRIADOS

SE OFRESE UNA JOVEN DE COLOR para cualquier servicio menos manejar. Sueldo no menos de $12. Aguila 568 habitación 28.

SE DESEA COLOCAR UN CRIADO de mano de color llame al F-6220, F_3854 por Tomás Abreu, vive en 16_15_17-150 Vedado.

DESEA COLOCARSE UNA JOVEN en casa de moralidad, para sirvienta, o criada de cuartos; tieae referencias. Teléfono F-6047.

DESEA COLOCARSE UNA MUCHAcha española de mediana edad para criada de manos o manejadora, es cariñosa con los niños, tiene referencias de las casas que ha trabajado. Teléfono A5-4342.

JOVEN ESPAÑOLA DESEA COLOcarse de criada de manos o manejadora, es cariñosa con los niños y sabe algo de cocina. Teléfono F-4331.

SE OFRECE SEÑORA ESPAÑOLA para criada de mano o cocinera; duerme fuera. Teléfono FO-2064.

SE OFRECE UNA JOVEN BLANCA para criada de cuartos, de manos o para los quehaceres de un matrimonio; tiene referencias. F-6079.

DESEA COLOCARSE JOVEN ESPAñola de criada de manos, de cuartos o de comedor, tiene referencias. Informan: U-1612.

SE COLOCA JOVEN ESPAÑOLA para criado de manos, cocinar y limpiar para matrimonio solo, tiene referencias. Teléfono F-2735.

MUCHACHA AMERICANA JOVEN desea colocarse de criada de manos o cuartos o ayudante de la cocina o manejadora, con buenas referencias. Teléfono F-6079.

SE DESEA COLOCAR UNA JOVEN española, para cuartos o comedor; prefiere matrimonio o poca familia; tiene buenas referencias. Informes: Teléfono F-5712.

SE DESEA COLOCAR UNA JOVEN española de criada de manos, tiene referencias, cumplidora en su trabajo, sabe lavar ropa fina. Teléfono: FO-7982.

SE OFRECE UNA ESPAÑOLA DE mediana edad para todos los quehaceres de corta familia, duerme en la colocación; no tiene quien la moleste y da referencias. Teléfono U_6622.

SE DESEA COLOCAR UN ESPAÑOL de criado de manos en casa particular, también entiende de jarín; sabe su obligación, se dan referencias. Informan Teléfono M-4167.

SE OFRECE CRIADA DE MANO O manejadora, señora española mediana edad. Calle 27 No. 855 entre 2 y 4. Teléfono F-3316.

DESEA COLOCARSE UNA SEÑORA española para criada de mano o de cuartos. Teléfono F-3330.

SE DESEA COLOCAR UNA ESPAÑOla para criada de mano o cuartos; tiene buenas referencias. Tel. F1-6652.

SE OFRECE UN BUEN CRIADO DE mano español, práctico en todo lo que requiere un buen servicio, con muy buenas referencias de familias conocidas; es formal y trabajador. Teléfono A-9554.

SE DESEA COLOCAR JOVEN ESPAñol de criado de manos tiene buenas referencias. Teléfono F-6169.

DESEA COLOCARSE UN BUEN criado español con referencias, buena presencia y formal; de buen carácter y sabe trabajar. M-3339.

SE OFRECEN

118 CRIADAS-CRIADOS

DESEA COLOCARSE UNA SEÑORA española de criada de manos o manejadora; sabe cumplir con su obligación; tiene buen carácter para los niños. Informan Calle 13 No. 1061 entre 12 y 14. Tintorería.

SE DESEA COLOCAR UNA SEÑORA de mediana edad española para lavar o limpiar. Telf. FO_2628. tiene referencias.

SE OFRECE UNA JOVEN ESPAÑOla para criada de manos, cuartos o comedor, conoce de cocina, tiene referencias magníficas. Informes por el Telf. F_3031.

JOVEN ESPAÑOLA. DESEA COLOcarse en casa de moralidad para criada de manos, también cocina para corta familia y tiene recomendaciones. Sueldo de 15 pesos en adelante. Informes Telf. I-7220.

SE DESEA COLOCAR UNA ESPAñola para cuartos, sabe coser y tiene referencias. Telf. I_6557.

SE DESEA COLOCAR UNA JOVEN de color para criada de manos o comedor es limpia, sabe cumplir su obligación desea ganar buen sueldo, no le importa ir a los repartos, tiene muy buenas referencias. Llame Teléfono U_3482.

DESEA COLOCARSE UNA SEÑORA española de mediana edad; sabe cocinar comidas finas; no le importa salir a los repartos, si son de buena familia. Para informes por el Teléfono I-6525. Chela.

SE OFRECE UN BUEN CRIADO práctico en todo servicio, sabe trabajar bien y plancha ropa de caballero. Teléfonos M-1149 y A-5121.

SE OFRECE JOVEN ESPAÑOL DE criado o portero, tiene referencias. Informan Teléfono M-3339.

DESEA COLOCARSE UNA CRIADA de mano con buenas referencias; también se coloca de manejadora o para limpiar por horas. Informa Herrera. Teléfono F1-7971. Servicio Doméstico.

SE DESEA COLOCAR JOVEN ESPAñola, para criada de cuartos, comedor, o criada de mano, lava y plancha ropa fina pocas pretensiones buenas referencias. M-3484.

SE OFRECE JOVEN ESPAÑOLA PAra habitaciones y coser o para comedor, sirve mesa a la rusa, es fina y de buena presencia y sabe cumplir bien su obligación; tiene inmejorables referencias de las casas donde ha trabajado. Teléfono M-9040.

SE DESEA COLOCAR UNA JOVEN para manejar o criada de mano tiene buenas referencias. Telf. F_6227. Dirección Calle 21 No. 263.

SE OFRECE A CASA DE FAMILIA criado peninsular acostumbrado a todo lo que requiere todo servicio fino. Plancha ropa de caballero tiene referencias de familias distinguidas. Telf. M-4157.

SE OFRECE UN CRIADO DE MANO o fregador de platos o ayudante cocina, es jardinero o friega automóviles, no tiene pretensiones. Informes por el F-3031.

SE OFRECE UNA JOVEN DE COLOR para criada de mano, cuartos o comedor con buenas referencias. Informe por el Telf. F_3031. Calle 15 No. 960 entre 8 y 10.

DESEA COLOCARSE UN SEÑOR CUbano de mediana edad para criado de mano, jardinero, o para fregador de máquinas. Informan U_5388.

ESPAÑOLA DE MEDIANA EDAD DEsea a matrimonio solo o corta familia sabe cumplir bien, tiene referencias, menos de $15 no se coloca. Telf. U_6614.

SE DESEA COLOCAR UNA JOVEN española para criada de manos, tiene referencias M-4369.

DESEA COLOCARSE UNA MUCHAcha inglesa de color para limpiar por horas o media día, sabe trabajar Pregunten por María. Telf. FO_1290, de 12 a. m. a 2 a. m.

DESEA COLOCARSE PARA EL SERvicio del comedor joven español, práctico en todo buen servicio fino, es hombre solo, sale a donde se ofrezca. También se coloca con caballeros como valet. Sabe planchar trajes, no se coloca menos de 25 pesos. Informan M-4859.

DESEA COLOCARSE JOVEN ESPAñola de criada de manos o cuartos, es formal; sabe cumplir con su obligación y tiene referencias. Teléfono FO-1975.

DESEA COLOCARSE UN JOVEN ESpañol de criado, sabe servir a la rusa y no tiene pretensiones, es ciudadano cubano y tiene referencias de las casas que ha trabajado. Informan en el Teléfono I-5658.

SE DESEA COLOCAR UNA ESPAÑOla para criada de cuartos o comedor y tiene referencias. Teléfono A-7989.

SE DESEA COLOCAR UNA SEÑORA española de mediana edad para limpiar por horas o desde por la mañana hasta la noche, lo mismo de manejadora. Teléfono U-2639.

SE DESEA COLOCAR UNA MUCHAcha española para limpiar o comedor, menos de $20 no se coloca, desea casa de moralidad; llamen M-4878. Aurel'a.

DESEA COLOCARSE UNA JOVEN para criada de cuarto o comedor, tiene referencias; es del campo. Teléfono M-4481; llamar de diez a doce.

SE DESEA COLOCAR JOVEN ESPAñola para criada de cuarto, ayudar o servir a matrimonio o por horas. Teléfono F-2600.

SE OFRECE JOVEN ESPAÑOLA PAra cuartos o criada de mano, es seria y le gusta cumplir con su obligación; tiene referencias. Teléf. A-7355.

DESEA COLOCARSE UNA SEÑORA blanca de mediana edad, cubana; no tiene inconveniente ir al campo. Pueden solicitarla en Franco No. 4, departamento No. 8.

SE DESEA COLOCAR JOVEN blanca para limpiar o cuidar niño solo. Cumpliendo muy bien. Teléfono M-1177.

SE DESEA COLOCAR UNA ESPAñola para cuartos o comedor. Sabe cumplir con su obligación, tiene buenas referencias. Telf. I-6275.

SE DESEA COLOCAR UNA JOVEN de color fina, tiene referencias para cuartos, entiende de costura o manejar. F_6276.

DESEA COLOCARSE UNA MUCHAcha española para criada de mano, comedor o cuartos. Desea casa seria. Tiene buenas referencias. Informan: Telf. A-9398.

DESEAN COLOCARSE DOS JOVEnes, una española de 20 años para cuartos o comedor no menos de 15 pesos, la otra del campo 16 años para cuartos o comedor, no menos 10 pesos. muy trabajadoras y buenas referencias. Telf. U-6606.

SE DESEA COLOCAR UNA JOVEN de color bien para criada de mano o para los quehaceres de un matrimonio, duerme en la colocación, no menos de 15. Telf. U 2412.

SE DESEA COLOCAR JOVEN DE color de criada o criada cuarto, buena referencia F_5574.

SE DESEA COLOCAR UNA ESPAñola, para criada de mano, sabe cumplir con su obligación, tiene buenas referencias. Telf. F_2915.

SE OFRECE UNA ESPAÑOLA CRIAda de manos o para cuartos, tiene carta de recomendación. F-3433.

SE OFRECE JOVEN ESPAÑOLA para criada de mano o manejadora, sabe cumplir con su obligación. Sale fuera de la Habana U-5110.

SE DESEA COLOCAR UNA JOVEN blanca para criada de manos, sabe lavar y planchar, tiene referencias, prefiere dormir fuera Telf. M-4771.

DESEA COLOCARSE UNA BUENA criada de mano o para cuartos, tiene referencias y duerme en la colocación, es limpie y de buena presencia. M-3339.

SE OFRECEN

118 CRIADAS-CRIADOS

SE OFRECE UN ESPAÑOL PARA criado de mano, es muy formal, tiene buenos informes, es solo y va para donde lo llamen, informarán en Calzada 456 entre F. y E. Vedado Telf. F1_7942.

MUCHACHA ESPAÑOLA, SE OFRESe para criada de mano, es formal y cumplidora, con buenas referencias. Teléfono M-2042.

JOVEN ESPAÑOLA DESEA COLOcarse de criada de mano. Tiene buenas referencias. Teléfono F-6206. Carnicería.

SE DESEA COLOCAR UN JOVEN DE primer criado en casa particular y está muy práctico en lo que se refiere un servicio fino; sabe hacer toda clase de «coteles» y sabe planchar ropa de caballero y tiene referencias de las mismas. Teléfono M-1792.

SE DESEA COLOCAR UN JOVEN DE sirviente en casa particular, está habituado a todo servicio fino de casa particular; sabe hacer toda clase de «coteles» y sabe planchar ropa de caballero con esmero. Informan en la Ferretería Monserrate. Preguntar por Rodríguez. Teléfono M-2487.

SE DESEA COLOCAR UNA SEÑOra de Cienfuegos, joven, de color, para limpiar o lavar, de cocina nada; duerme en el trabajo, prefiere casa fina de moralidad; sueldo no menos de 15 o 12 pesos; dirigirse a San Benigno 711, entre Encarnación y Cocos. Jesús del Monte; preguntar por Fila.

SE OFRECE JOVEN ESPAÑOLA PAra habitaciones y coser o para comedor, sirve mesa a la rusa, es fina y de buena presencia y sabe cumplir bien su obligación; tiene inmejorables referencias de las casas donde ha trabajado. Teléfono F-9040.

DESEA COLOCARSE UNA JOVEN española para cuartos o comedor; sabe repasar y zurcir, no le importa trabajar por horas; tiene buenas referencias. Teléfono F-6202.

MUCHACHA ESPAÑOLA DESEA COlocarse para cuartos, sabe coser, tiene buenas referencias. Teléf. I-7320

SE DESEA COLOCAR UNA JOVEN española para comedor o para cuartos, sabe servir bien la mesa, lleva tiempo en el país y tiene buenas referencias. Teléfono U-5828.

119 COCINERAS-COCINEROS

SE OFRECE BUEN COCINERO ESpañol casa particular cocina criolla, española y francesa, repostería y pastelería y helados agradable sazón, limpio y económico en la cocina, es hombre solo, sale al campo tiene referencias. Antonio Vega. M-4568.

ESPAÑOLA MEDIANA EDAD DESEA colocarse para criada de mano, sabe coser y servir la mesa, o para cocinar a matrimonio solo o corta familia, tiene buenas referencias, informan en Neptuno 1007. Habi. No. 17. pregunta por Alvarez.

SE OFRECE SEÑORA MEDIANA edad para cocinar es repostera, tiene referencias U-7027.

COCINERO CHINO Y BUEN REPOStero se ofrece para casa particular; cocina criolla y española; sabe todas clases de comidas y postres finos, tiene buenas referencias; hombre solo; sale al campo. Informan M-4859.

SE DESEA COLOCAR UN BUEN COcinero casa particular tiene buenas referencias, va para el extranjero. Informes M_6894.

SE DESEA COLOCAR UNA ESPAñola de mediana edad, práctica en todo menos cocina; seria y de confianza; tiene buenas referencias y sale a los repartos. Informes F-2909.

SE DESEA COLOCAR UNA PENINsular para cocinar y ayudar a la limpieza y tiene referencias; va al campo. Teléfono M-5012. Informan en Cuarteles No. 3.

JOVEN ESPAÑOLA DESEA COLOcarse de cocinera, tiene buenas referencias; no duerme en la colocación. Teléfono FI- 4297.

MUY BUENA COCINERA REPOSTEra española, se ofrece con referencias; duerme colocación. I-3443.

SEÑORA ESPAÑOLA DESEA COLOcarse de cocinera en casa particular, de corta familia, es trabajadora y honrada; no se coloca en la Habana, se coloca Vedado. Teléfono F-6078.

COCINERA EXTRANJERA, DESEA colocarse solo para cocinar, algo, ayudar en la limpieza, o cocinar y limpiar a corta familia; referencias. Teléfono M-2212.

SE DESEA COLOCAR UNA ESPAñola de mediana edad, sabe cocinar a la criolla y española, es repostera, tiene recomendaciones. Florida, 107, entre Esperanza y Vives. Teléfono M-1247.

SE OFRECE UN COCINERO DE COlor, con buenas referencias, con experiencia, sabe hacer plaza, tiene mucha disposición y es económico; llame al teléfono M-2733; reside Cádiz, 84.

SE DESEA COLOCAR UN JOVEN chino, cocinero y repostero; cocina criolla, española y francesa; siempre muy limpio; tiene buenas referencias. Informan Teléfono F-6015.

ESPAÑOLA SE DESEA COLOCAR para cocinar, entiende toda clase de cocina y sabe hacer dulces, tiene referencias; llame al Teléf F1-7572.

DESEA COLOCARSE UNA JOVEN para cocinar, sabe bien su oficio, tiene buenas referencias. FO-2778.

DESEA COLOCARSE UNA MUCHAcha para cocinar o limpiar. Teléfono M-4611. Perseverancia. 207.

SE DESEA COLOCAR UNA SEÑORA para cocinar solo; $15 cocinar y limpiar $18, $20; o corta familia, tiene buena presencia. Teléfono F-6803, preguntar por Rosa, prefiere en el Vedado.

DESEA COLOCARSE UNA SEÑORA mediana edad, cocinar y limpiar; $20. Teléfono FO-2656.

SEÑORA DE COLOR, FORMAL, DEsea colocarse para cocinar; hace plaza, no duerme en colocación. Informes Calzada No. 207 entre J y K. Vedado; tiene buenas referencias.

SE DESEA COLOCAR UNA ESPAÑOla de cocinera, es repostera. Teléfono U-6632. Café.

SE DESEA COLOCAR UNA JOVEN de color del campo para cocinar y limpiar o para manejadora, es formal y trabajadora; tiene referencias. Teléfono XO-1644.

SE DESEA COLOCAR UN BUEN COcinero repostero joven cubano, con buenas referencias; sale fuera de la Habana, lo mismo se coloca en casas particulares que en comercio; llame al Teléfono M-5536. Pregunte por Alfredo.

SE OFRECE UNA COCINERA REpostera de color, hace plaza, tiene referencias; no duerme en la casa. Teléfono F-6102.

SE DESEA COLOCAR UNA SEÑORA para cocinera; sabe cumplir con su obligación. Teléfono U-6048.

SE DESEA COLOCAR UNA COCINEra española, cocina bien y tiene referencias, y sabe de repostería. Teléfono F-6236.

DESEA COLOCARSE REAL COCINEra parda, mediana edad; cocina a la española y criolla, va a los repartos; no menos de $15; buenas referencias. Teléfono U-6878.

SE OFRECE UNA ESPAÑOLA PARA cocinar y limpiar o cocinar y ayudar. desempeña una buena cocina; duerme en la colocación. Teléfonos: M-1149 y A-6121.

SE OFRECE: COCINERA REPOSTEra española, mediana edad, buen sueldo, inmejorables referencias. Teléfono I-7573. Llamen de 9 de la mañana en adelante.

SE DESEA COLOCAR UNA COCINEra de color y en la misma una muchacha para limpiar o manejar Telf F-6053.

SE DESEA COLOCAR UNA JOVEN española de cocinera. También cocina y limpia para corta familia, prefiere la Habana y no duerme en la colocación. Informes al U_7080.

DESEA COLOCARSE BUENA COCInera de color, con referencias o para lavandera, en la casa, va a cualquier lugar. Informa: F-6256.

SE OFRECEN

119 COCINERAS-COCINEROS

SE OFRECE UNA BUENA COCINEra con magníficas referencias; sabe cumplir con su obligación. Informa Herrera. Teléfono F1-7971. Servicio Doméstico.

COCINERA ESPAÑOLA SE COLOCA sabe criolla y platos finos si desean y buena repostera y tiene buenos informes. Teléfono F-3486.

DESEA COLOCARSE UNA ESPAÑOla para cocinar y limpiar a corta familia no menos de $15 duerme o no en la colocación. Informan A_8066.

SE DESEA COLOCAR MUCHACHA extranjera es cocinera repostera y no duerme en el trabajo desea casa de moralidad tiene quienes respondan por su conducta. Telf. U-6439. Es persona educada.

SE DESEA COLOCAR UNA ESPAñola para cocinar o para todo para un matrimonio, prefiere Vedado. Teléfono F-3254.

COCINERA ESPAÑOLA, SE COLOCA Sabe criolla y platos finos si desean y buena repostera y tiene buenos informes. Teléfono F-3476.

SE OFRECE UN COCINERO ASIAtico, conoce cocina española y criolla y repostería, muy limpio siempre y trabaja en casa particular. Informan, llame a Luis Lay, Telf. M_5025. Calle Manrique 516 bajos.

COCINERO REPOSTERO ASIATICO desea colocarse casa particular, sabe cocinar criolla española y americana, tiene referencias. Informan Calle Zanja 60; 3er. piso, pregunte José Chang. M_4339.

SE OFRECE UNA BUENA COCINEra de color con magníficas referencias, hace limpieza a matrimonio, cocina sólo o cocina y limpia. Informes Calle 15 No. 960 entre 8 y 10. Vedado. F_3031.

SE DESEA COLOCAR UN ESPAÑOL joven de ayudante de cocina, estoy muy adelantado, pocas pretensiones, no me importa ir al campo, lo mismo duermo en la colocación que fuera. Tengo buenas refreencias. Teléfono: M_8132 José.

DESEA COLOCARSE UN JOVEN asiático maestro cocinero y repostero fino con muy buenas referencias desea casa familia cubana o americana. Informa Compostela No. 110. Telf. M_2424 por Francisco Ley.

BUEN MAESTRO COCINERO REpostero joven chino, cocina criolla, española y francesa, variada comida todos los días, cumple con su obligación, buenas recomendaciones. Manrique 516 M-9164. Desea colocarse casa particular.

SE DESEA COLOCAR UN COCInero y repostero asiático en casa particular, sabe cocinar a la criolla, española y francesa. Tiene referencias y sabe cumplir con su obligación. Informes Telf. M-4591.

COCINERO JOVEN ESPAÑOL DEsea colocarse en casa particular. Tiene buenas referencias de las mejores familias de Cuba, conoce la cocina internacional. Toda clase de pastelería y repostería y helados. Telf. F-5884.

SE OFRECE UN JOVEN CHINO COcinero y repostero, sabe cocinar bien y cumplir con su obligación, tiene buenas referencias de donde trabajó. Informes Tenerife No. 118. Telf. A-6266 por Antonio.

SE OFRECE UN COCINERO Y REpostero chino, sabe cocina muy práctico a la española o criolla y Repostería, cumple con su obligación, tiene buenas referencias en Casa particular informan Telf. M-2190. Por Francisco Lee.

DESEA COLOCARSE MAESTRO COcinero asiático, joven, experto en toda clase de cocina y repostería, para casa particular. Habla bien español y tiene referencias de buenas casas. Telf. M-1959.

SE COLOCA UNA MUCHACHA ESpañola para cocinar y limpiar o para criada de mano. Lleva tiempo en el país sabe cumplir con sus obligaciones. Salud No. 523.

DESEA COLOCARSE UNA ESPAÑOla de mediana edad para cocinar, ayudar limpieza siendo corta familia y de moralidad; tiene referencias, duerme en la colocación; sabe repostería; sueldo no menos de $15. Llame al Teléfono A-9067.

SE DESEA COLOCAR UN COCINEro blanco, sin pretensiones; tiene referencias. Teléfono F-2722. Vedado.

SE DESEA COLOCAR UNA ESPAÑOla para cocinar o limpiar para casa de corta familia. Tiene referencias. Informan: Reina No. 102. Teléfono: A-8058.

SE DESEA COLOCAR UNA JOVEN para cocinar o limpiar solo, no duerme en la colocación el día de su salida. No se coloca menos de $15. Teléfono F1-6491.

UNA INGLESA DE COLOR DESEA colocarse, cocina criolla y americana; tiene buenas referencias. Informa Teléfono F-6000.

SE DESEAN COLOCAR DOS MUCHAchas españolas, una para cocinar y si es corta familia para cocinar y limpiar; y la otra para criada de manos; tienen buenas referencias las dos. Teléfono U-3119.

ESPAÑOLA DE MEDIANA EDAD, desea colocarse para cocinar; cocina a la criolla y española, sabe repostería, es limpia y sabe cumplir con su obligación; tiene referencias de donde ha trabajado; no duerme en la colocación. Teléfono X-2709.

DESEA COLOCARSE UNA COCInera española repostera y tiene buenas referencias. Telf. FO-1603.

COCINERA PENINSULAR DE MEdiana edad se ofrece para cocinar, sabe la cocina criolla y española, sabe su obligación, tiene referencias. Telf. F_6105.

SRA ESPAÑOLA DE EDAD SE OFREce solamente para cocinar a corta familia, tiene buenas referencias. Informes Telf. FO_1112.

SE DESEA COLOCAR MUCHACHA extranjera, es cocinera repostera y no duerme en el trabajo, desea casa de moralidad, tiene quienes responda por su conducta. Telf. M_6430. Es persona educada.

JOVEN DE COLOR COCINERO Y repostero particular, desea colocarse en casa seria si no es seria que no llame. Informes: Telf A_9165.

SE OFRECE MUCHACHA DE COlor para cocinera o criada de mano, no, duerme en la colocación. Sra. Rodríguez I-3552.

DESEA COLOCARSE UNA COCINEra, sabe su obligación, tiene referencias, duerme o no en la colocación, ayudaría a la limpieza si es preciso, es limpia y de buen carácter M-3339.

SE OFRECE UNA MUCHACHA PAra cocinar y ayudar a limpiar, es muy limpia y cumplidora de su deber tiene muy buenas referencias, no se coloca menos de 15 pesos en adelante. M-9436.

UNA ESPAÑOLA DESEA COLOCARse para cocinar, si es corta familia no le importa limpiar; sabe hacer plaza, no saca paquete y lleva tiempo en el país, y sabe trabajar. Teléfono U-6692.

SE OFRECE ESPAÑOLA MEDIANA para cocinar y limpiar a matrimonio solo o corta familia, sabe de repostería M_2795.

INGLES, QUIERE TRABAJAR CON americano, cocinero o criado de mano o limpieza por horas, o una lavandera, tiene buena referencia de todo. Teléfono FO_1900.

SE DESEA COLOCAR UNA COCINEra de color, entiende de repostería; tiene referencias, no duerme; sueldo no menos de $20 a $18. F-6230.

SE OFRECEN

119 COCINERAS-COCINEROS

SE DESEA COLOCAR UNA JOVEN española para cocinar, sabe cocinar bien, no le importa ayudar a la limpieza, no duerme en la colocación, tiene un niño de siete años, desea tenerlo con ella; no molestará. M-1430.

SE DESEA COLOCAR UNA ESPAñola para cocinar y limpiar a muy corta familia, desea casa de absoluta moralidad; no se coloca menos de 20 pesos. Informan Teléfono M-6262.

DESEA COLOCARSE UNA SEÑORA de mediana edad para cocinar, tiene referencias, es del campo; en la misma una jovencita. M-4242.

DESEA COLOCARSE UNA ESPAÑOla para corta familia; cocina y limpia, o cocinar solamente. tiene referencias. Informan: M-5864, Escobar número 523.

SE DESEA COLOCAR UNA JOVEN de color para cocinar, tiene buenas referencias, hace dulces; menos de $15 no molesten. Teléfono F_2264.

UNA ESPAÑOLA DESEA COLOCARse para cocinar, sabe cocinar bien, no se coloca por poco sueldo; una para cocinar y limpiar. Teléfono U-5470.

120 MANEJADORAS

SE OFRECE UNA JOVEN CUBANA blanca, para manejadora; tiene buenas referencias. Informes: A-6626.

SE DESEA COLOCAR MANEJADOra con muchos años de práctica; es muy cariñosa con los niños, desea casa de moralidad; tiene muy buenas referencias de familias conocidas. Sueldo $20. Informan Telf. F-5732.

DESEA COLOCARSE UNA ESPAñola de manejadora o de criada de manos o para cocinar y limpiar para corta familia es fina y sabe cumplir con su obligación. joven. Informan: M-5627.

122 INSTITUTRIZ

INSTITUTRIZ-GOVERNESS. SEÑOra francesa solicita colocación en casa de familia honorable, atender educar niños y enseñarles el francés. Alta referencia. Informes por escrito L. E. Governess. DIARIO DE LA MARINA.

125 CHOFERES

JOVEN COREANO SE OFRECE PAra chauffeur, es formal y cumplidor en su trabajo, tiene práctica, en ciudad y carretera, tiene buenas referencias, para más informes. Teléfono M_9713.

SE DESEA COLOCAR UN ESPAÑOL de chofer en casa de comercio o particular, tiene carta de ciudadano cubano y muchos años de práctica y tiene buenas referencias. Teléfono U-7088; pregunte por Segundo.

DESEA COLOCARSE UN CHOFER del campo sin pretensiones, salgo al interior y tengo buena referencia. Telf. F-2357.

SE DESEA COLOCAR UN CHOFER de color en casa particular que sabe cumplir con su trabajo, tiene buenas referencias. Para informes «El Sol» F-6050.

DESEA COLOCARSE UN CHOFER español en casa particular, tiene buenas referencias de familias muy conocidas que sirvió como chofer de mucha experiencia. Telf. F_4177.

DESEA COLOCARSE CHOFER MEcánico para particular o comercio; buenas referencias. Teléfono I-5130.

DESEA COLOCARSE UN CHOFER español en casa particular, tiene referencias; para más informes llame al Teléfono U-6164.

CHOFER-CRIADO ESPAÑOL JOVEN práctico en los dos servicios con referencias de familias conocidas, no le importa salir al campo. Informan Teléfono U-2703.

SE DESEA COLOCAR UNA MUCHAcha del país, para dependienta, limpiar o ama de llave. Teléfono M-4878, desea casa de moralidad.

SE DESEA COLOCAR UN CHOFER español en casa particular. Tiene buenas recomendaciones de las casas donde ha trabajado. Telf. F_5262.

UN CHAUFFEUR DEL CAMPO DE color desea colocarse tiene buenas referencia. Teléfono X_2246.

DESEA COLOCARSE BUEN CHOfer español de treinta y cuatro años de edad y muchos años de experiencia, tiene quien lo recomienda; manana toda clase de máquinas y conoce la Habana y carreteras. Teléf. M-3339.

DESEA COLOCARSE BUEN CHOfer, experto en toda clase de máquinas y mecánica, sin pretensiones y con esmeradas referencias de buenas casas. Teléfono M-1959.

SE DESEA COLOCAR CHAUFFEUR español lo mismo particular que para camiones de transporte, tiene referencias. Informan Telf. A5_5012. Menéndez.

AVISO IMPORTANTE
Si usted tiene automóvil y aprecia su vida, hágase de un choffer competente que le ofrece «Motor Club de Cuba», Sociedad de Beneficencia. C número 160, Vedado. Telf. F_5315.

DESEA COLOCARSE UN CHOFER de color, para casa particular, tiene referencias. Teléf. F-6163. Vedado.

126 JARDINEROS

SE OFRECE JOVEN PARA JARDInero, sereno o criado de mano, tiene referencias. Informa H y Calzada. F_3164.

129 OFICINISTAS

CUBANA NATIVA, CON BUENOS conocimientos en inglés, taquígrafa-mecanógrafa en ambos idiomas, desea empleo. Sin pretensiones. Llamar al M_1686 o escribir al DIARIO DE LA MARINA. J. S.

SE OFRECE SEÑORITA TAQUIGRAfa mecanógrafa con conocimientos de contabilidad e inglés para oficina seria. Sin pretensiones. Con referencias. Srta. López, de 9 a 11 y 3 a 5. Telf. U_2101.

TAQUIGRAFA_MECANOGRAFA EN francés, inglés y español se solicita para Casa Comisionista. Dirigirse por escrito a Apartado 1134, Habana, redactando carta en francés e inglés indicando pretensiones.

EXPERTO TAQUIGRAFO INGLES-español, corresponsal, traductor, contador, solicita empleo permanente o por horas. Sueldo nominal. Teléfono A-7549.

131 OFERTAS VARIAS

SE OFRECE MATRIMONIO SIN NIños para encargados de casa de inquilinato, con garantías. Informes Monte 656 moderno, habitación No. 3.

SE OFRECE UN JOVEN BLANCO para mensajero, tiene bicicleta propia, trabaja en farmacia o laboratorio o para tostadero de café, tiene muy buenas referencias. Informes por el F_3031.

SE OFRECE UN MATRIMONIO PARdo. El para criado, ella para cuartos. Salen a cualquier lugar. Informes por el Telf. F-3031.

SE OFRECE UN PRACTICO DE FARmacia del interior con pocas aspiraciones, buenas referencias. Llame al Telf. M-4840. Barbería Industria No. 160 por Barcelona.

SEÑORA FINA Y FORMAL, OFREcése para señora de compañía; cose y corta por figurín con práctica de cuidar enfermos. Teléfono FO-3808.

SEÑORA INSTRUIDA SE OFRECE para ama de llaves o dama de compañía. Informan: Telf. A5-1651. Referencias.

NECESITA TRABAJAR JOVEN DEL interior, Santiago de Cuba; no tiene referencias, si la desean la tengo; me ofrezco jardinero, sirviente, camarero, ayudante chofer y talabartero; referencias de mi trabajo pregunten por Carlos. Teléfono F-6108.

DESEA COLOCARSE UNA SEÑORA joven para cuidar un enfermo o limpiar por horas; llame al Teléfono U-314?

M.E.C.D. 2016

ANUNCIAN LOS JAPONESES HABER ROTO LAS DEFENSAS EXTERIORES DE HANCAO

El gas helio no se solidifica a los 250 grados bajo cero

El doctor Allen, de la Universidad de Cambridge, presenta un interesante estudio a la Asociación Británica para el Adelanto de la Ciencia. —Otros temas tratados.

(Por THOMAS R. HENRY)

CAMBRIDGE, (Inglaterra), agosto 23. (Por correo) —En la sesión celebrada hoy por la Asociación Británica para el Adelanto de la Ciencia que efectuó actualmente su congreso anual, se ha leído un estudio relativo al cero absoluto de la temperatura y a su efecto sobre el gas helio, que reviste marcado interés

El cero absoluto, cerca de los 250 grados centígrados bajo cero, es el punto donde la temperatura deja de existir y donde se detiene todo movimiento molecular. No puede haber frío mayor, como tampoco puede haber menos movimiento que en la quietud absoluta. El cero absoluto es el frío de los espacios interplanetarios, al cual, según las predicciones formuladas por los astrónomos, llegará algún día el universo, todos los planetas y astros quedarán entonces, según estas hipótesis, cubiertos por hielos eternos bañados por océanos de gas helio líquido.

El gas helio, o «gas solar», licuado por segunda vez en la historia hace diez años en el «Bureau of Standards» de Washington, es la única substancia de la creación, de las conocidas hasta ahora, que jamás se solidifica, sea cual fuere el grado alcanzado por el frío, según el informe presentado hoy a la Asociación británica por el doctor J.F. Allen, de la Universidad de Cambridge Se ha aplicado al gas helio una temperatura que dista sólo una décima de grado del cero absoluto y sigue en estado líquido, sin haber más que una posibilidad hipotética de que llegue a solidificarse al alcanzar el cero absoluto.

Empero, informa el doctor Allen, cuando el gas licuefacto pasa de un punto crítico de 219 grados sobre cero absoluto, ocurre un cambio extraño que difiere radicalmente de lo que sucede con todas las demás substancias conocidas. Hasta ese punto, ha sido un líquido normal. Pasado el punto crítico, el helio contraviene todas las leyes físicas de los líquidos y todos los principios de la física misma

EXPANSION CON EL FRIO

Este «helio III», como se le denomina, se expande con el frío, en lugar de contraerse Posee un enorme calor específico encerrado en sus moléculas, que, si se hiciera pasar al líquido súbitamente a la temperatura del medio ambiente, produciría un infierno hirviente. El helio conduce el calor 500 veces más que el hilo de cobre a la temperatura de una habitación común. Asimismo, es un líquido con una viscosidad (cualidad que consiste en que las moléculas permanezcan unidas) considerablemente inferior a la de otros gases. Uno de los experimentos practicados acusa una ausencia total de viscosidad.

Conjuntamente con el estudio sobre el gas helio presentado por el doctor Allen, han sido leídos dos informes que revisten también marcado interés para la ciencia. Uno de ellos trata del descubrimiento de un ser submarino que parece de pesadilla: un pariente negro y fosforescente del pulpo, que vive en el fondo del mar, posee aletas semejantes a las de los peces y lleva sus tentáculos en bolsas que parecen redes. La monografía correspondiente fué leída ante los zoólogos de la Asociación por el doctor G. E. Picford.

Se ha denominado a este ser «vampyromorpha» Es un animal de escasas dimensiones El Dr Pickford ha efectuado un estudio intensivo de dos ejemplares encontrados en la colección de la Universidad de Yale. Hasta la fecha, estos ejemplares, de hembras no llegadas aún a la madurez, han sido clasificados como tipos raros de pulpo. Pero un estudio detallado de su anatomía, dijo el doctor Pickford, revela que se trata de animales mucho más primitivos, más próximos quizás al antepasado de los pulpos y de otros miembros similares de la familia de los moluscos. El «vampyromorpha» se aproxima más a los seres que fueron el terror de los océanos hace unos 500 millones de años.

DESCUBRIMIENTO GEOGRAFICO

El Sr C. C. L. Bertram, integrante de la expedición británica a la tierra de Graham, en la Antartida, donde pasó tres años de estudios, ha informado haber descubierto uno de los lugares más extraordinarios del mundo. Se trata de un precipicio, situado en dicha tierra de Graham, que mide más de 450 kilómetros de longitud, acusando un ancho de unos veinticinco. Está entre cadenas de montañas que llegan a una altura de 1800 metros, y dentro del precipicio hay una masa de unos 900 metros de profundidad, de hielo

Es éste el primer punto del mapa que ha sido bautizado con el nombre del actual soberano británico Jorge VI:

La ensenada de Jorge VI, según la describe el Sr. Bertram, separa la tierra de Graham, situada en el océano Antártico al sur de la Patagonia, de la Tierra de Alejandro I, situada al oeste y descubierta hace más de un siglo por una expedición rusa.

Hasta la fecha, expresó el Sr. Bertram, la parte sur de la Tierra de Graham ha sido una zona ignota, y casi la única información a su respecto ha sido la obtenida por Sir Hubert Wilkins en su vuelo antártico, cumplido en 1928. De estas observaciones parecía desprenderse que constituía un archipiélago antártico compuesto de varias islas

Por el contrario, informa el Sr. Bertram, la zona en cuestión resulta ser una península estrecha del continente antártico, en cuyo lado occidental corre una continuación de la cadena principal de la cordillera de los Andes, por lo que el supuesto «archipiélago» desaparece del mapa

La ensenada de Jorge VI, dijo el informante, es notable particularmente porque ofrece el único ejemplo conocido de una sábana de hielo aprisionada, cuyo espesor ha ido en aumento siglo tras siglo hasta llegar a la gran profundidad de 900 metros

.Derechos reservados al DIARIO DE LA MARINA por Nort American Newspaper Alliance.

CATEDRATICOS, PROFESORES, ALUMNOS, ACADEMICOS Y ADMINISTRADORES JUDIOS SERAN ELIMINADOS DE ITALIA

También se dispone la expulsión de los judíos de Academias, Institutos y Asociaciones de Letras y Ciencias

En las escuelas elementales, los hebreos son barridos hasta de los humildes puestos de porteros y custodios. Se cree que hay en Italia un judío por cada mil italos

ROMA, septiembre 2. (AP.)— Se ha ordenado hoy que los judíos sean excluídos de todas las escuelas y universidades reconocidas por el Estado, dándose otro paso en la determinación de aplicar la doctrina de la raza fascista.

Un decreto aprobado por el consejo de ministros ordena la destitución de todos los funcionarios, maestros, profesores y estudiantes judíos de todas las escuelas cuyos diplomas sean reconocidos por el Estado.

En las escuelas elementales los hebreos son barridos hasta de los humildes puestos de porteros y custodios.

Se hace una excepción en favor de los alumnos que han comenzado ya sus estudios.

También se dispone la expulsión de los israelitas de todas las academias, institutos y asociaciones de letras, artes y ciencias.

Como el decreto de ayer disponiendo la salida del país en el plazo de seis meses de todos los hebreos que hayan llegado a Italia después de 1919, el de hoy define el judío como toda persona que haya nacido de padres de raza hebraica sin distinción de religión.

La expulsión de los maestros, administradores de escuelas y académicos entrará en vigor el 16 de octubre.

No se ha hecho ningún cálculo oficial acerca del número de israelitas a quienes afectará esta medida, pero se tiene entendido que probablemente pasan de diez mil.

Se cree que a los judíos se les permitirá organizar escuelas para sus hijos, pero los diplomas que expidan dichas escuelas no tendrán validez ante las leyes italianas.

La prensa fascista aplaude el decreto dictado hoy diciendo que es otro paso en la liberación de Italia de la judería internacional en lo que pudiera llamarse el cinturón del Mediterráneo en Italia.

La oficina de pasaportes británica de Roma y el consulado americano en Nápoles informan que han recibido un número considerable de consultas de judíos acerca de la posible emigración a la Gran Bretaña o a los Estados Unidos.

Aunque todavía no se han anunciado los resultados del censo que se elaboró recientemente en Italia, créese que demostrará la existencia de 65.000 judíos o sea más de uno por cada mil italianos.

La primera señal de un éxodo se tuvo en Roma cuando varios judíos se acercaron a una firma que posee grandes almacenes a fin de llegar a un arreglo para guardar sus muebles.

En Turín el periódico «La Gazetta del Popolo» predice que se prohibirán las películas de Eddie Cantor a causa de su origen hebraico.

En Roma el periódico «Il Tevere» asegura que «es necesario amarrar lo que ellos (los judíos que se irán de Italia) tratarán de llevarse.»

El periódico «Popolo d-Italia», de Milán, del primer ministro Mussolini, da cuenta de que 17 de los 76 profesores permanentes de la Universidad de Milán y tres de los setenta profesores no permanentes serán eliminados.

En la Universidad comercial de Bocconi, seis de los 37 profesores se verán obligados a abandonar sus cátedras, y en la Escuela politécnica nueve de los 174.

Sesenta de los 122 extranjeros que están matriculados son judíos, procedentes de Alemania y Austria.

Seguirá su curso fatal la política racista del fascismo italiano, dice Virginio Gayda en el «Giornale d-Italia»

ROMA, septiembre 2. (Havas.)—«La política racista del fascismo sigue su curso fatal, de acuerdo con la palabra dada por el Duce y con el derecho y la necesidad de Italia». Esta frase, con la cual Virginio Gayda comienza hoy el editorial del «Giornale d-Italia», expresa con precisión certera las medidas que el Consejo de Ministros aprobó hoy contra los judíos residentes en el país, sin distinción de nacionalidades. Los periódicos de la tarde de hoy dicen, por su parte, que se trata de una nueva etapa, sucesiva a la de ayer, en la cual se actuó principalmente contra los judíos extranjeros, y que se procederá a adoptar ulteriormente una serie de medidas adicionales, para librar completamente a Italia de la influencia hebrea.

Los diarios romanos que hace veinte días se indignaban cuando en la Prensa extranjera se hablaba de anti-semitismo, admiten hoy implícitamente el carácter propio de las disposiciones anti-semitas del Gobierno.

El «Giornale d-Italia», especialmente, insertó en su edición de hoy grandes titulares para anunciar lo resuelto contra los hebreos por el Consejo de Ministros de Mussolini. Los argumentos invocados para justificar las última medidas son los mismos que los que cierta Prensa ha estado empleando de algún tiempo a esta parte. Uno de ellos es que demasiados judíos han invadido las carreras liberales, mencionándose como prueba que solamente en Roma se han instalado recientemente cuarenta médicos hebreos extranjeros. Otro, que los elementos judaícos son refractarios a toda asimilación, exponiéndose también la prueba de que de 6.300 judíos que había en Milán en 1937, cerca de cuatro mil conservaban la nacionalidad de origen.

Comienzan las dimisiones de judíos en Italia

ROMA, septiembre 2. (Havas.)—Informes de Trieste dicen que una serie de empleados judíos de la administración del Estado y de las instituciones públicas, se aperciben ya a dimitir sus cargos, en vista de las medidas anti-semitas del Gobierno.

Se cree que en toda Italia se asistirá pronto a una ola de renuncias semejantes y por el mismo motivo. Se sabe que las disposiciones oficiales excluyendo a los hebreos de los cuerpos de enseñanza, han afectado ya a unas 400 personas.

POLONIA ASPIRA A UN PUESTO PERMANENTE EN LA LIGA

LONDRES, septiembre 2 (Havas).—En los círculos diplomáticos de Londres tienen motivos sobrados para creer que Polonia presentará en Ginebra su candidatura a un puesto de miembro permanente del Consejo de la Liga. Todo indica que como consecuencia de las gestiones hechas por Inglaterra en Varsovia, el Gobierno polaco ha decidido continuar desempeñando un papel de primer orden en la Sociedad de las Naciones, y ya se da por seguro que reanudará una política muy activa y de intensa colaboración, uno de cuyos primeros efectos puede ser que aspire a ocupar uno de los asientos de miembro permanente del Consejo. (Hay tres vacantes: los de Japón, Alemania e Italia, que se separaron de la sociedad de Ginebra. Inglaterra, Francia y Rusia ocupan otros tres).

LOS PORTORRIQUEÑOS RECIBEN INSTRUCCION MILITAR

Estos miembros de la C. M. T. C. (ciudadanos que desean recibir instrucción militar de los Estados Unidos) forman sus cuadros en San Juan, antes de iniciar ejercicios militares que durarán un mes. (Foto Acme Editors Press.)

El dólar mejoró su cotización en los mercados ingleses

LONDRES, septiembre 2. (AP).—Un momentáneo abandono por parte del gobierno del control sobre el cambio extranjero permitió hoy al dólar alcanzar la más alta cotización de los tres últimos años.

La fuerza del dólar se debió a las muchas compras que se realizaron por inversionistas que temen repercusiones adversas a la economía mundial de la situación política internacional y a otros dos factores a los que se dió rienda suelta para permitir el libre juego de las fuerzas naturales.

Uno de los dos factores ha sido la necesidad normal de dólares en esta época del año para las compras que se hacen a los Estados Unidos, especialmente artículos del campo.

El otro es el convencimiento que existe entre los financieros y autoridades comerciales de Londres de que la libra esterlina tiene que abaratarse en términos de dólares con el fin de animar el comercio de exportación.

Anoche la libra esterlina cerró a $4,85-⅝ mientras en algunos períodos del día de hoy estuvo casi un centavo más barata. Cerró a $4,84-⅞.

Muchos individuos y organizaciones del continente con fondos para invertir prefieren colocar su dinero en oro en vez de emplearlo en valores o productos que pudieran perder valor en el caso de una guerra.

Definirán el jueves los gremios británicos su actitud ante la crisis internacional europea

LONDRES, septiembre 2. (AP).—La actitud de los gremios británicos con respecto a la situación internacional será definida el próximo jueves, por Walter Citrine, secretario general del Congreso de los Gremios, durante la reunión de éste que comenzará el lunes, en Blackpool.

En los círculos sindicalistas se concede una importancia especial al discurso del jefe obrero, cuyas declaraciones seguirán a la conferencia que se celebrará el domingo, entre el Ejecutivo del partido laborista y el consejo general de los gremios, sobre la crisis internacional europea.

Inglaterra gestiona que Polonia participe en la solución de los problemas del centro de Europa

LONDRES, septiembre 2. (Havas). La cuestión de la colaboración de Polonia en la solución de los problemas del centro de Europa, obeto anteayer de una entrevista entre el secretario de Estado Halifax y el Encargado de Negocios polaco, será nuevamente discutida entre el coronel Beck, Ministro de Estado de Varsovia y los representantes británicos. Parece que la «apertura» inglesa ha sido acogida favorablemente en la capital polonesa, y se tiene muchas esperanzas en las conversaciones que en Ginebra sostengan las delegaciones de los dos países.

LA PRINCIPAL SINAGOGA DE LOS JUDIOS EN EL RHIN VA A SER DEMOLIDA

KAISERLAUTERN, Alemania, septiembre 2 (Havas).—La sinagoga de esta población, una de las más importantes de la Renania, será demolida por las autoridades nacional-socialistas, construyéndose en el solar otro edificio o un parque. Los trabajos de demolición han comenzado ya, según anuncia el Rheniasont, órgano del partido en el Sarre y el Palatinado.

Se recordará que recientemente fué también echada abajo la Gran Sinagoga de Nurenberg, con gran pompa, en presencia del jefe anti-semita Julius Streicher, muchos milicianos y gran número del partido nacional-socialista.

El poder de Roosevelt será sometido a dura prueba en la semana entrante al hablar contra el senador Tydings

El Embajador de los Estados Unidos en la Gran Bretaña dijo ayer en Escocia que la solución de los problemas internacionales puede lograrse por la «buena vecindad»

NUEVA YORK, septiembre 2. (Exclusivo).—El poder del verbo y la sonrisa del Presidente Roosevelt será sometido a una prueba tremenda la semana entrante, cuando «Invadirá» a Maryland para hablar contra el senador Tydings.

El señor Roosevelt se propone hablar en favor del diputado David J. Lewis, ex minero, a quien el «nuevo trato» ha escogido para derrotar en las elecciones primarias del Partido Demócrata, al aristócrata Tydings.

Esta lucha se cree que es la de mayor importancia de cuantas se han librado en las primeras electorales, como pruebas de la fuerza de la Casa Blanca. Si Tydings sale triunfante, el prestigio del Presidente habrá sufrido un golpe nuevo, después de los de Idaho, Texas, California, Sur Carolina y Pensilvania.

El senador Tydings ha dicho que el acto del Presidente constituye una «invasión» y un insulto a los derechos del Estado de Maryland. «El Estado es prácticamente un principado autónomo», dice Thomas L. Stokes en el «World Telegram» hoy. «La ley nacional de la prohibición no se cumplió nunca en Maryland, donde todo el mundo odia la ingerencia de extraños. Aislado de otros Estados, Maryland es como si fuera un país extranjero. El gobernador Ritchie perdió su popularidad cuando decretó la Ley Marcial para acabar con los linchamientos. El Estado quiere que se le deje sólo para ajustar sus problemas a su propio modo».

El embajador americano Kennedy tiene la fórmula para la solución de todos los problemas internacionales

ABERDEN, Escocia, septiembre 2. AP.—El embajador de los Estados Unidos Joseph P. Kennedy declaró hoy que la guerra podría impedirse «por una inteligente buena vecindad».

En dos discursos que pronunció con motivo de la colocación de la primera piedra de un monumento a las memoria de Samuel Seaubury, primer obispo anglicano de los Estados Unidos, el embajador habló del valor del despertar del coraje espiritual» y del empleo de «sentido común» para la solución de los problemas mundiales.

Puso como ejemplo, de sus tesis a los Estados Unidos y la Gran Bretaña, países entre los cuales ha habido profundos problemas que los distanciaban.

Después, al colocar la primera piedra de las obras de ampliación de la Catedral de Aberdeen, que se harán con donativos americanos, Kennedy señaló los peligros de la guerar y dijo:

«Debemos dar a nuestra juventud algo más en que confiar que no sea una corta vida llevando el fusil a cuestas.

«Ciertamente los pueblos del mundo no quieren luchar entre sí. Sus líderes dicen que no desean la guerra a menos de que se les obligue a pelear.

«En tales circunstancias no puede estar fuera del alcance de la inteligencia humana impedir un desastre que todos temen.

«Creo que puede hacerse mediante la aplicación de los principios que hemos estado discutiendo: La fe, el coraje espiritual, la lealtad al derecho y el ejercicio del sentido común»...

Bélgica ratifica la política exterior de su independencia

BRUSELAS, sept. 2. (Havas).—El primer ministro y ministro de Estado, Charles Spaak, hizo hoy, ante el Gabinete, una larga exposición de la crisis internacional europea. Los integrantes del Gobierno aprobaron por unanimidad la política exterior de independencia que Bélgica deberá desarrollar en las circunstancias actuales.

El Consejo procedió después al examen de los presupuestos ordinarios de 1939, que serán equilibrados, al igual que el de 1938, alrededor de los tres millones de francos belgas.

Una gran base naval y puerto sobre el Mar Negro

BUKAREST, Rumania, septiembre 2. (Havas).—Los ministros del Aire y de Marina han encargado a un consorcio de industrias rumanas, tras minuciosos estudios confirmados por el célebre especialista británico almirante Henderson, los trabajos de construcción de la que será gran base naval de Lactachaoul, en el Mar Negro, a veinte kilómetros al norte de Constanza.

El nuevo puerto significará la inversión de tres mil quinientos millones de leis, y tendrá una superficie diez veces mayor que la de Constanza. La extensión de los diques de defensa será de 1,200 metros, y el fondo será suficiente para dar cabida a buques de todos los tonelajes, mercantes y de guerra.

La labor será realizada con la máxima actividad.

La Cámara de Comercio Americana de Shanghai pide a los Estados Unidos se opongan a la penetración japonesa

Los jefes chinos informan que son falsas las noticias de que las tropas japonesas han quebrantado las defensas de Hancao y afirman haber paralizado el avance en todas partes

SHANGHAI, septiembre 3. (Sábado.)—Los despachos militares japoneses informan que las fuerzas nipona de la porción central de China han «roto definitivamente» la línea tal provincial del gobierno de Chiang Kai-Shek.

Los chinos contestaron negando tal afirmación y aseguran que todos los ataques de los nipones han sido paralizados en todos los frentes con furiosos contrataques de los chinos.

En apoyo de su aserto los japoneses, en despacho de Liuan, informan que la vanguardia de sus fuerzas en esta provincia de Anwei han avanzado hacia el oeste y ocuparon a Yehkiatski y entraron en la provincia de Honán.

Yehkiatsi, en los límites entre Anwei y Honan, está a 130 millas al nordeste de Hancao, y a unas 140 millas al norte de Kiukiang, base de los japoneses en el río Yangtzé.

Dicen los nipones que al tomar a Yehkiatsi su objetivo es avanzar otras 125 millas hacia el oeste y tomar a Sinyang, en el ferrocarril Peiping-Hancao, a 110 millas al norte de Hancao.

Al sur de este frente, los japoneses dicen que sus fuerzas están avanzando hacia el oeste desde Hwangmei, a 25 millas al norte de Kiukiang y 105 millas al sudeste de Hancao, y avanzaron 30 millas para batir las murallas de Kirangtsi.

En la margen sur del Yangtzé, los japoneses prosiguen con éxito el avance al oeste de Juichang, que está a 25 millas al sudoeste de Kiukiang, y hacia Nanchang, a 100 millas al sur de Kiukiang.

A lo largo del río Amarillo, unas 300 millas al norte, los japoneses dominan todos los vados del sur de Shansi y Honan.

Piden que los Estados Unidos se opongan a la penetración japonesa en China

SHANGHAI, China, septiembre 2. (Havis.)—La Cámara Americana de Comercio de Shanghai y una docena de organizaciones norteamericanas establecidas en China, se han dirigido al Gobierno de Washington pidiéndole que se oponga enérgicamente a la penetración nipona en el territorio chino. El mensaje insiste principalmente en la necesidad de conseguir que se restituya al Consejo Municipal de Shanghai autoridad completa en el Establecimento Internacional.

Se demanda igualmente que se devuelva a sus propietarios norteamericanos todos los bienes que les han sido incautados o requisados por las autoridades militares japonesas, así como la restauración integral de todos los derechos y privilegios de que disfrutaron hasta ahora los ciudadanos de los Estados Unidos residentes en China.

Protesta por el abandono de dos concesiones

TIEN TSIN, China, septiembre 2 Havas.)—Circula con pertinacia el rumor de que los hombres de negocios japoneses han cablegrafiado a Tokío pidiendo al Gobierno que modifique su decisión ordenando la evacuación de las concesiones francesa y británica en Tien Tsin.

Aparece el cadáver de un soldado inglés en Shanghai

SHANGHAI, septiembre 2. (Havas.)—Hoy apareció flotando en el río Whanpú el cadáver del soldado inglés Albert R. Durrant. Había desaparecido de su cuartel el jueves. Los tripulantes de un «sampán» chino dicen que lo vieron remando en el río, en un bote alquilado.

CONSTITUIDO EN B. AIRES EL COMITE DE ARBITRAJE QUE DECIDIRA LA FRONTERA BOLIVIANO-PARAGUAYA DEL CHACO

Tumulto polaco por una manifestación nacional-socialista

PRAGA, sept. 2. (Havas).—Lord Runciman ofreció esta noche, en la Legación británica, una comida a la cual asistió el primer ministro Hodza. La conferencia de hoy entre Runciman y el presidente Benes, en el Castillo de Praga, comenzó a las cinco de la tarde y terminó a las siete menos cuarto.

Una delegación del partido populista eslovaco será recibida pronto por el mediador inglés. Presentará un memorandum. Los mismos delegados eslovacos protestarán ante el primer ministro Hodza por el trato que dan a los autonomistas las autoridades de Eslovaquia.

El Ejecutivo del partido judío ha decidido pedir para sus afiliados en los proyectados distritos autonómos del Sudeten, la misma protección que se concederá a los alemanes residentes en los distritos checos.

Desórdenes en la ciudad polaca de Katowicz, por una protesta popular contra un mitin nacionalsocialista

VARSOVIA, Polonia, sept. 2. (Havas).—Varios miles de ciudadanos polacos celebraron esta noche una gran manifestación en las calles de Katowicz, para protestar contra el mitin que el domingo celebrará, según lo ha anunciado, el partido Jung-Deutsche, organización militarizada nacionalsocialista. Durante las últimas horas de la tarde grupos de estudiantes distribuyeron hojas invitando a la población a tomar parte en la manifestación. En ellas se leían frases alusivas a la actitud de los organizadores, como las de «Polonia no es Checoeslovaquia», «No les dejaremos hacer» y «Autoridades: prohibid la reunión del domingo».

Desde las nueve a las diez de la noche, la muchedumbre recorrió en columna las calles de la ciudad, cantando himnos patrióticos y dando gritos hostiles. Durante la manifestación hubo desórdenes, pues fueron apedreadas las ventanas de la residencia del senador Liener, jefe del Jung-Deutsche, así como las vidrieras de varias librerías alemanas. Numerosos libros y periódicos alemanes fueron quemados públicamente, y fueron repetidas las reyertas tumultuarias entre polacos y los elementos de la minoría alemana residentes en la ciudad. Fué necesario que interviniera la policía. Hubo unos diez o doce lesionados, pero los guardias no arrestaron a nadie.

Los miembros del Colegio Arbitral son delegados de las seis naciones neutrales de la Conferencia del Chaco

El Ministro de Estado de la República Argentina, Cantillo, pronunció ayer dos discursos para la inauguración de las transmisiones por radio especiales para América y Europa

BUENOS AIRES, septiembre 2. AP.—Los representantes de los presidentes de la Argentina, Brasil, Chile, Perú, los Estados Unidos y Uruguay formalmente se constituyeron en el Colegio Arbitral y se dispusieron a poner manos a la obra de decidir la línea fronteriza que separará a Bolivia del Paraguay y en el Chaco.

Los miembros del Colegio Arbitral son delegados de las seis naciones neutrales a la Conferencia del Chaco.

Forman el Colegio Arbitral los señores Cantillo, Ruiz Moreno y Pablo Santos Muñoz, de la Argentina; José de Paula Rodríguez Alves, del Brasil; Manuel Bianchi Gundian, de Chile; Sprimille Braden, de los Estados Unidos; Felipe Barreda Laos y Luis Fernández Cisneros, del Perú; Eugenio Martínez Thedy y Pedro Manini Ríos, del Uruguay.

El Colegio Arbitral tomó el acuerdo de reunirse secretamente todos los martes y viernes.

Cantillo, que fué elegido presidente tiene facultades para decidir los problemas de procedimiento que se planteen.

También se aprobó la creación de una comisión militar asesora «encargada de informar al Colegio Arbitral sobre los asuntos técnicos que se le encomienden».

Inaugurados los programas de trasmisiones americanas

BUENOS AIRES, septiembre 2. AP.—Inaugurando los programas de radio del Gobierno de la Argentina, especialmente preparados para América y Europa, el ministro de Relaciones Exteriores José María Cantillo pronunció dos discursos en los cuales saludó a los pueblos del Nuevo y del Viejo Continente.

El señor Cantillo subrayó la necesidad de intensificar el intercambio cultural interamericano.

«Quisiéramos la más estrecha colaboración fundada en el mayor conocimiento y aprecio recíprocos que acrezcan nuestras buenas relaciones».

Aseguró que la «Argentina cree que cada pueblo americano con fisonomía inconfundible debe desarrollar su propia política y considera que hay ciertas agrupaciones geográficas de intereses recíprocos que deben destacarse dentro de la magna solidaridad continental.

«Sin desmedro, empero, del especial interés que tenemos en las naciones vecinas de Chile, Brasil, Bolivia, Paraguay y Uruguay, estos servicios estarán en lo adelante especialmente dedicados a esa confraternidad».

Las trasmisiones se hacen en español, inglés, portugués y francés.

En su trasmisión a Europa Cantillo dijo que las naciones americanas jamás olvidarán lo que deben a los países europeos.

Dijo que la Argentina desea «cementar los viejos lazos y crear nuevos al otro lado del Atlántico».

Las trasmisiones a Europa se hicieron en español, inglés, francés y alemán.

Homenaje a Sarmiento

BUENOS AIRES, septiembre 2. AP.—La peregrinación-homenaje a Sarmiento, encabezada por el ministro de Justicia y de Instrucción señor Jorge Coll y por escritores y maestros, que salió ayer de San Juan, lugar donde naciera el prócer civil de la Argentina, Domingo Faustino Sarmiento, llegó hoy a su destino, iniciándose la celebración del cincuentenario del fallecimiento del gran educador de América que se cumple el 11 de este mes.

San Juan recibió con gran entusiasmo a la peregrinación.

Es necesaria una buena amistad de México con EE.UU.

LOS ANGELES, septiembre 2. (A. P).—El general Abelardo Rodríguez, ex-presidente de México, dijo hoy en una entrevista que concedió a la prensa en esta ciudad, que la unión de todas las naciones del continente americano es una necesidad frente al fascismo y al comunismo.

«La América latina como un todo se resentiría del abandono por parte de cualquiera nación de la política del buen vecino establecida por el Presidente Roosevelt», dijo.

«La paz y la armonía entre las naciones de la América son esenciales para la seguridad de los dos continentes».

«La continuación de las relaciones amistosas entre los Estados Unidos y México no solamente interesa a las dos naciones sino al resto de la América».

El general Rodríguez llegó hoy de Honolulú en viaje a su residencia en Ensenada, Baja California.

ST. LOUIS, septiembre 2. (AP).—John L. Lewis, presidente del Comité para organización industrial se detuvo hoy en esta ciudad en el viaje que hace a Ciudad de México, para tomar parte en una conferencia de jefes laboristas de la América latina.

Sobre la participación del «C. I. O.», en la conferencia americana de Ciudad México, dijo:

«El «C. I. O.», se siente satisfecho de fomentar la formación de organizaciones proletarias en todos los países del hemisferio occidental, a los cuales desea llevar los contratos colectivos. Cualquier progreso en la estructura de los salarios y de las condiciones de vida ayudará a los Estados Unidos»

COMENTARIOS DE LA GUERRA

3 DE SEPTIEMBRE DE 1938

El comunicado de Salamanca que hoy ve la luz, se concreta a manifestar que en los frentes de Extremadura, durante el jueves y el viernes se han rechazado pequeñas tentativas del enemigo, cuyos resultados han sido el abandono de 71 cadáveres y dos docenas de prisioneros, que las «milicias del Gobierno legítimo» dejaron en el campo.

Como Salamanca no menciona los sectores del frente extremeño en donde ha tenido lugar este «fregado» acudimos al «parte de guerra» barcelonés; éste se refiere al frente del Puente del Arzobispo como lugar de un poco de actividad en las últimas horas.

Lo de Puente del Arzobispo es hace quince días, cuando conservaban las unidades del «Gobierno legal» el dominio de la carretera que cruza de norte a sur toda la Sierra de la Estrella y su vecina la de Mohedas, pero hoy, que esta ruta y su continuación que entra en el puerto de Guadalupe ya ha pasado a poder de los soldados del ejército de Saliquet, hablar de ese frente desde Barcelona es sencillamente una tomadura de pelo para la propia retaguardia.

El comunicado de Barcelona, después de hablar de un ataque fulminante de los nacionalistas al camino de un pueblo que no existe en el mapa de España (Salamanca, fuera de lo que informa de Extremadura, señala tranquilidad en todos los frentes) agrega, además, que también lanzaron vigorosos ataques contra el sector de Beteta y su vecino el Cerro Pelado.

Sin temor a equivocarnos podemos decir que en los dos años y pico que llevamos de cruzada no se ha mencionado para nada este sector de Beteta, que ahora aparece por primera vez. Y por ello vamos a explicarnos. Hace aproximadamente un mes, en los días en que arreciaban los combates por el paso del Ebro, se empezó a dar diariamente por el «parte de guerra» de Barcelona, el «comunicado de Valencia» y el «parte oficial de Madrid» una información diaria por la cual las «aguerridas milicias del Gobierno de Barcelona» (sucursal a cargo de Don José) se habían empeñado en bajar de las dos Mudas de San Juan, en la divisoria de Cuenca con Teruel, y, haciendo lo mismo con el macizo montañoso que existe entre estas dos sierras y que lleva el nombre de Zafradilla, capturaron con la imaginación los pueblos de Griegos, Guadalaviar, Villar del Cobo, Calomarde, Moscardón Fría, Torriente, Royuela, etc., etc., y así soñando y soñando, pensaban alcanzar la carretera que de Molina de Aragón va a la villa de Albarracín con el fin de continuar a la capital de la provincia de Teruel, precisamente por la parte opuesta por donde salieron a «uña de caballo».

Por efecto de este sector de Beteta que hoy cita Barcelona por primera vez, y teniendo en cuenta que hace dos semanas los milicianos de la España colorada fueron expulsados de la Sierra de Zafradilla y de la Muela de San Juan, norte; libres los montes Universales de los milicianos de Don José, la carretera de Albarracín a Molina de Aragón se encuentra libre de obstáculos, y por ella vamos a emprender la ruta que nos llevará a este sector de Beteta, hoy puesto de moda por el «parte de guerra» barcelonés.

Partimos de Albarracín y llevando por la izquierda del camino el cauce del río Guadalaviar, a los primeros siete kilómetros encontramos el enlace de la carretera que procede de Toril, El Villarejo y Terriente. Catorce kilómetros más de camino, alcanzamos la elevación en que se encuentra Noguera, cruzando antes por Torres y Tramacastilla; desde Noguera al enlace de la carretera que va a Orihuela de Tremedal, median diecinueve kilómetros más; en este enlace se toma por el camino de Molina izquierda, que es la carretera de Molina de Aragón; y siete kilómetros de recorrido nos ponen en la aldea de Orea; desde aquí a Checa corren otros siete kilómetros y, con cinco más de camino, penetramos en la aldea de Chequilla.

Barcelona llama el frente de Beteta, hay que abandonar la ruta que hemos citado y tomar la dirección oeste, cruzando la sierra de Serrezuela y valdeando el río Tajo al sur del pueblo de Peralejo. Desde el citado río en línea recta, hasta el pueblo de Beteta, o Valtablado de Beteta, o Tobar, o Mesagosa, o Lagunaseca, o Santa María del Val, o Cueva del Hierro, etc., etc., todos pertenecientes a la Sierra de Cuenca, hay un promedio de 20 a 25 kilómetros, por caminos y trillos muy parecidos a los que existen en el territorio por donde las columnas de Queipo de Llano y Saliquet han conquistado los miles de kilómetros que representa el peligro que hoy tiene encima la región minera de Almadén. Si es cierto que hoy Barcelona adelanta resultado, no tendría nada de particular que nos encontráramos de sopetón con otra sorpresa muy propia para sacudir la calma de estos días, y además, con el hecho de que el río Tajo fuera cruzado entre Peralejo y la zona en donde está el meandro de Peñas de Castilla. Como este ha sido el frente más tranquilo de la cruzada, sería interesante que de la noche a la mañana pasara a ser el centro de toda la actividad.

Esperemos a mañana, porque si hubo palos Salamanca lo dirá.

La información que hoy llega de Gibraltar está cuajada de temores por la suerte que puede correr el «José Luis Diez», aun dentro de la Dársena de los muelles militares.

Radio-Londres dijo en la noche del día primero que las condiciones del buque eran tales, que se hacía difícil la continuación del viaje, por cuyo motivo los tripulantes del buque saldrían en un barco para Inglaterra, con el fin de incorporarse a la zona colorada, para lo cual tomarían la ruta que los llevaría por la vía de Francia.

Si estos tripulantes no hacen el viaje por mar a cualquiera de los puertos del Mediterráneo, da que pensar que la nacionalidad de los mismos no sea la española, encontrando entonces justificado el lanzamiento al mar de los veintiséis tripulantes que perecieron por efecto del encontronazo con los buques nacionalistas y los saludos de las baterías del Estrecho, ya que el hecho de darles sepultura en el Peñón traía consigo la correspondiente acta, en la cual quedaban estampados los nombres y nacionalidad de los individuos. Aquel raro caso de lanzar los despojos de las víctimas se presta a muchas conjeturas.

Para custodiar este averiado barco, según la información a que nos referimos, fué necesario llevar a Gibraltar determinado destructor. No lo creemos, porque para avisar de la presencia de las unidades nacionalistas es suficiente el vigía de Highest Point que, situado a 425 metros de elevación, tiene ante sí un hermoso panorama en el que nada le pasa inadvertido.

El Alférez de Complemento.

M.E.C.D. 2016

SUPLEMENTO DIARIO EN ROTOGRABADO

DIARIO DE LA MARINA

ACTUALIDAD NACIONAL E INTERNACIONAL

LA HABANA, SABADO 3 DE SEPTIEMBRE DE 1938

DOS INSTANTANEAS del banquete celebrado ayer en los talleres de la Policía Nacional. En las dos fotos aparecen (de izquierda a derecha) el Secretario de Defensa, Dr. Remos; el coronel Batista; el jefe de la Policía, coronel Pedraza, que integraron la presidencia del acto y (en la otra foto) un detalle parcial del banquete. (Foto. D. M.)

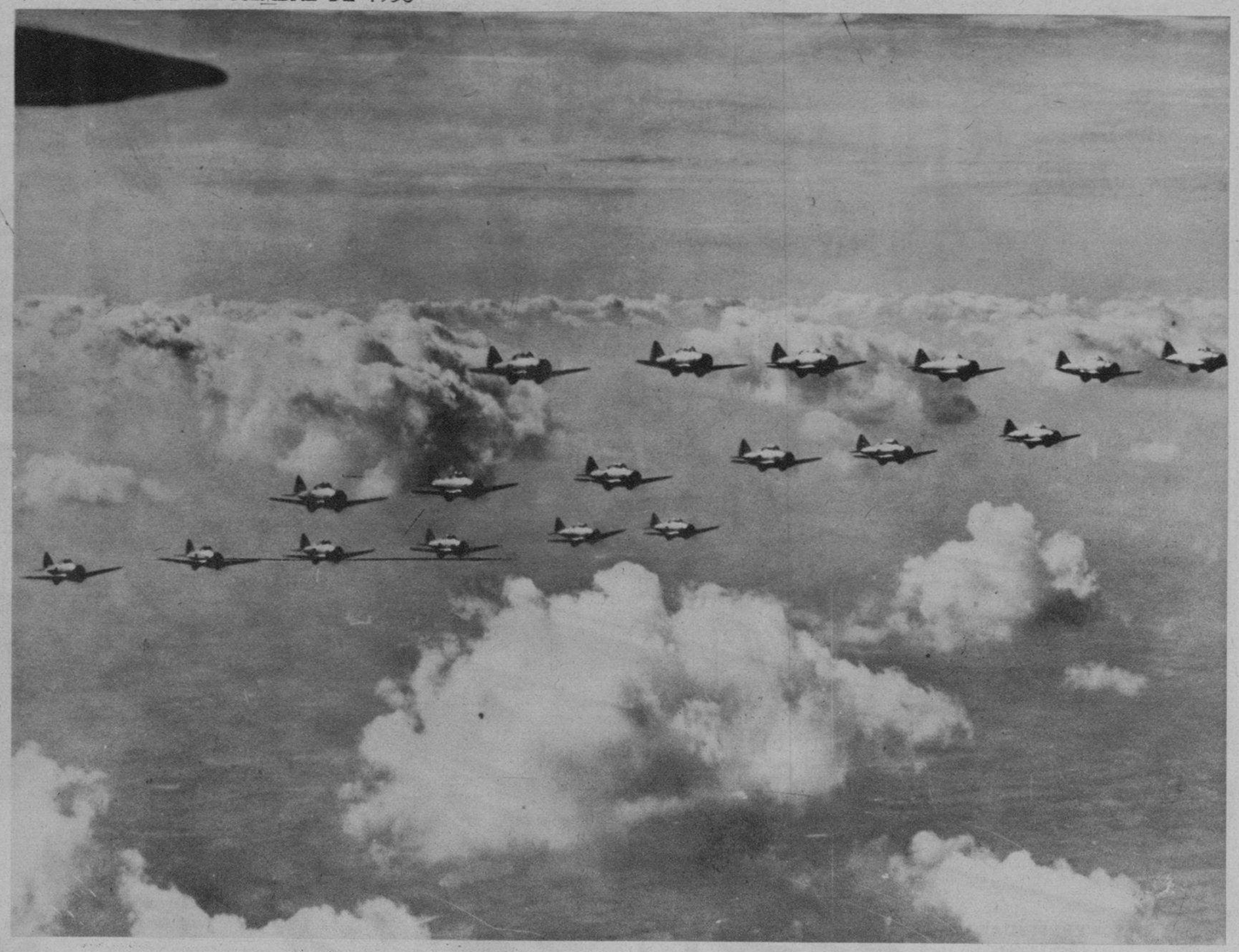

EL ESCUADRON 27 de aviones de caza de los Estados Unidos, volando en formación en el cielo de Selfridge (Michigan), como preparación para las competencias nacionales de aviación que se celebrarán este mes en el Norte. Este escuadrón lo componen 18 aparatos Seversky de un asiento (Fot. Wide World)

MIEMBROS DEL Cuerpo Diplomático Extranjero, acreditado en Cuba, que visitaron el Centro Tecnológico de Ceiba del Agua. Se destacan Monseñor Caruana, Decano del Cuerpo; Monseñor Tosti; los Ministros de Inglaterra, Italia, Francia, Portugal y otros. Fueron atendidos por la Dirección del Instituto Cívico Militar. (Foto D. M.)

PERSONAJES CENTRALES EN LA CRISIS CHECA. H. K. Frank (izquierda) diputado perteneciente al partido sudete y Ernest Kundt (derecha), del mismo partido, sorprendidos por nuestra cámara, en Praga, donde conferenciaron extensamente con Konrad Henlein acerca de la conducta a seguir por las fuerzas que acaudillan. Henlein conferenció ese día con el mediador británico Runciman en el castillo de Rotenhaus, cerca de Komotau Fot. Wide World)

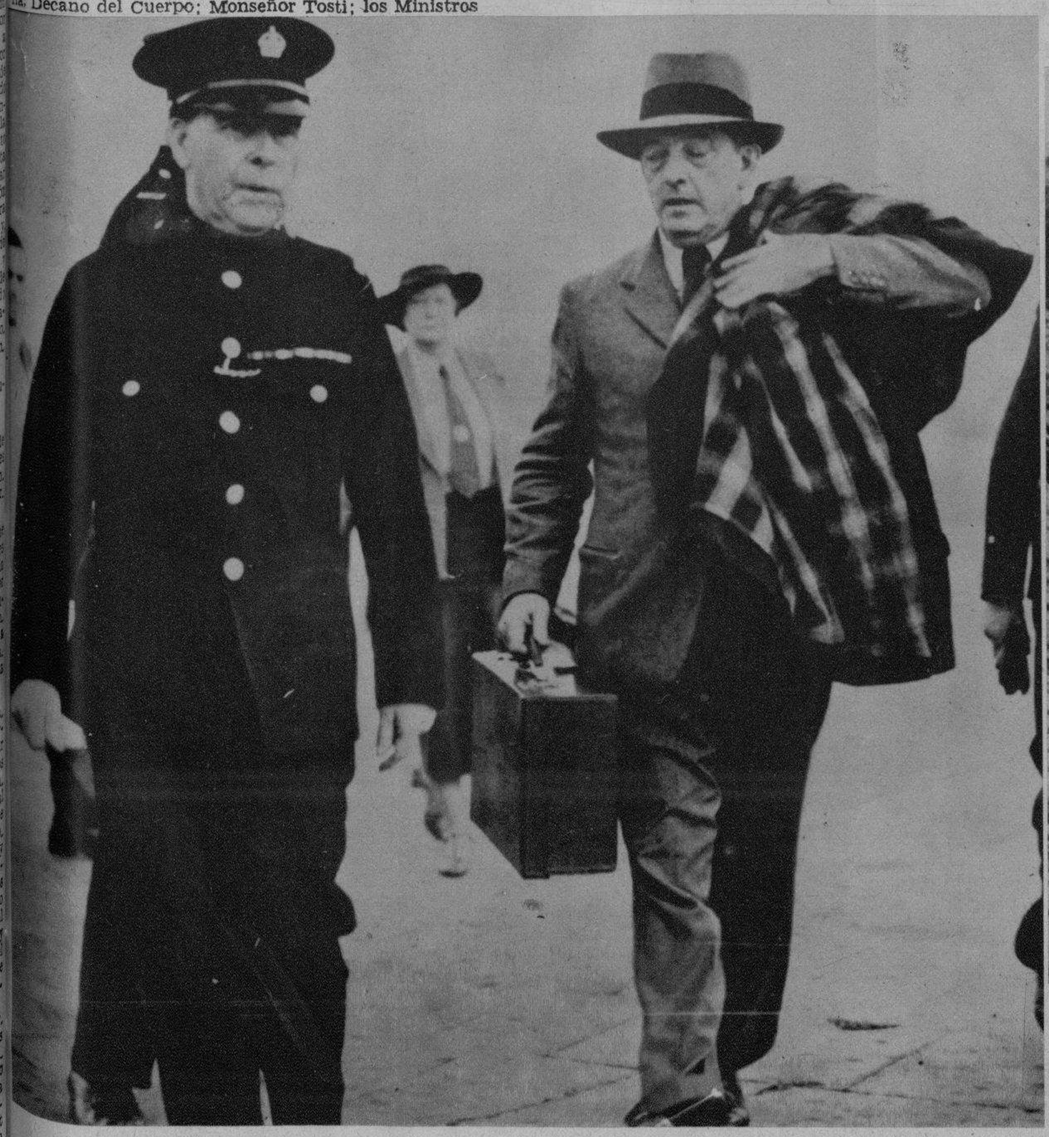

ESTE SEÑOR (el de la derecha) es el capitán Thomas Kendrick, que fué, hace unos días expulsado de Alemania, acusado de ejercer el espionaje en favor de su país (Gran Bretaña.) Por vía aérea llegó a Londres el pasado 22 de agosto, después de haber sido custodiado por la policía desde Budanest a Viena y de allí embarcado para su país. (Fot. Wide)

LAS MANIOBRAS germanas que han provocado tanta inquietud en Europa, iniciadas ya en Grossborn. Varias baterías formando un barrage, en el supuesto ataque iniciado por el segundo cuerpo del ejército, cerca de Stettin. El inicio de estas maniobras fué presenciado por el canciller Hitler, acompañado del coronel general Walter Von Brauchitsch, comandante en jefe de ese cuerpo de ejército (Fot. Wide World)

M.E.C.D. 2016

LA MARINA DE GUERRA DE ITALIA, según un gráfico publicado en la revista inglesa «The Illustrated London News» con motivo de la gran revista naval realizada hace poco tiempo en Nápoles.

"TARANTO" (crucero)
"ERITREA" (cañonero)
4 "OSTIA" (colocaminas)
4 "FASANA" (colocaminas)
4 "ALBONA" (colocaminas)
"A. VESPUCCI"
"C. COLOMBO"
2 "MIRABELLO" (destructores)
"G. MIRAGLIA" (portaviones)
"S. CABOTO"
8 cañoneros
"BARI" (crucero)
"AUDACE" (destructor)
"SAN GIORGIO" (crucero)
4 "SAURO"
3 "TURBINE" (destructores)
"L. CADORNA", "A. DIAZ" (cruceros)
"POLA" (crucero)
"TRENTO", "TRIESTE" (cruceros)
"QUARTO" (crucero)
"EUGENIO DI SAVOIA" "EMANUELE FILIBERTO" (cruceros)
3 "PORTELLAZZO" (destructores)
4 submarinos colocaminas
"C. ROSSAROL" (destructor)
"G. GARIBALDI" "LUIGI DI SAVOIA" (cruceros)
"GAIO DUILIO" "ANDREA DORIA" (acorazados)
"BOLZANO" (crucero)
"MONTECUCCOLI", "MUZIO ATTENDOLO" (cruceros)
"BANDE NERE", "COLLEONI", "A. DI GIUSBANO", "A. DA BARBIANO" (cruceros)
16 "SPICA" (torpederos)
"ARDIMENTOSO" (destructor)
"ZARA" "GORIZIA" "FIUME" (cruceros)
4 "PALESTRO" (destructores)
4 "BELLA" (destructores)
5 "ORSA" (patrulleros)
3 "LEONE" (destructores)
12 "NAVIGATORI" (destructores)
63 submarinos
"LITTORIO", "VITTORIO VENETO", "RIO VENETO", "ROMA", "IMPERIO" (acorazados en construcción)
(patrulleros)
35 submarinos de alta mar
"CONTE DI CAVOUR" "GIULIO CESARE" (acorazados)
"PREMUDA" (destructor)
Unas 100 lanchas torpederas grandes
4 "FOLGORE", 4 "DARDO" 4 "ORIANI", 4 "GRECALE" (destructores)
8 submarinos oceánicos y varios más proyectados
5 "FAA DI BRUNO" (monitores) (4 más pequeños)
24 lanchas torpederas pequeñas
12 "AVIERE" (exploradores)
12 exploradores mayores (proyectados)
42 rastraminas
"ALBATROS" (torpedero)

TODOS ESTOS SEÑORES, HOY ENEMIGOS, FUERON UN TIEMPO MUY BUENOS AMIGOS

EN ESTA curiosa serie de fotos, mostramos a diversos personajes famosos, hoy irreconciliables enemigos, pero que un tiempo—no muy lejano por cierto—fueron íntimos amigos, unos, y colaboradores políticos muy profundos, otros. En una de ellas aparece el emperador de Etiopía, Heile Selassie, junto al rey Víctor Manuel, cuando el primero visitó Italia en 1924. En otra, el general Cárdenas, hoy Presidente de la República mexicana, junto con dos de sus encarnizados enemigos: los generales Calles—exilado en los Estados Unidos—y Cedillo, alzado contra Cárdenas recientemente. Otra nos muestra al popular Al Smith, candidato a la Presidencia de los Estados Unidos, derrotado luego por Roosevelt, el actual Presidente, y por último: un grupo de comunistas, muchos de ellos muertos, donde (en primer lugar) aparece Stalin, y a su lado varios de los líderes asesinados, y Trotsky, expatriado.

JEAN Y JAME MC NAB (de izquierda a derecha), de Omaha, aparecen juntas a su llegada a Chicago el pasado 36 de agosto, para asistir a la convención de Mellizos llevada a cabo en quella ciudad. De todas partes de los Estados Unidos concurrieron mellizos a Chicago, para este acto. (Fot. Wide)

UNOS ALMACENES de New York, donde había grandes cantidades de papel y algodón, se incendiaron. Los bomberos corrieron graves riesgos pues al subir por sus largas escaleras, la pared donde se apoyaban se derrumbó. Esta escena de intenso movimiento nos señala el esfuerzo de los bomberos, tanto por ayudar a sus compañeros en peligro, como por extinguir el fuego, que se produjo estando los almacenes cerrados. (Fot. Wide)

BRILLANTE INAUGURACION DEL GRAN CINE MANZANARES

EL público del barrio de Infanta y Carlos III, debe sin duda un voto de gracias al propietario de este cine, señor Manuel Rodríguez, que no ha omitido esfuerzos para dotar a dicha barriada de un teatro-cine moderno, higiénico y sumamente cómodo y confortable.

Al seleccionar el material para esta obra se tuvo en cuenta que todo respondiese a las necesidades que había de cubrir, habiendo cumplido este requisito con todo acierto las firmas industriales y comerciales que a continuación se expresan:

Han cooperado, bajo la competente dirección del constructor señor Juan Ramírez, uno de los más destacados por su seriedad y solvencia.

Adrián y Cía., representantes en Cuba de los equipos «Airmaster» que proporcionan a la sala una ventilación perfecta por aire natural, mediante inyección de aire fresco con circuladores y extracción de aire.

Es motivo de verdadera satisfacción que se haya contribuido al desarrollo de esta obra, con este modernísimo equipo de acondicionamiento de aire, pues la temperatura que en el interior de la sala se disfruta, nos ofrece un ambiente incomparable de frescura y bienestar.

La cabina de proyección encierra dos potentes proyectores de la famosa marca «Simplex» tipo E-7, especialmente concebidos, así como las lámparas de alta intensidad «Peerless», para conseguir una proyección ultraperfecta, no igualada todavía en ningún otro sistema similar.

El formidable equipo sonoro, de la gran marca RCA Photophone amoldado con toda precisión a las características del teatro, hace resaltar la increíble fidelidad del conjunto en una forma idéntica a la concebida en los primeros teatros del Broadway neoyorquino.

La instalación eléctrica ha sido suministrada por la acreditada casa Electra Supply Co., del señor Miguel Pomar.

Los elegantes cortinajes que cierran el escenario y adornan el resto del cine, han sido confeccionados por Emilio Gottardi, San Rafael 66.

La iluminación de la fachada por Luz Neón, ha sido realizada con su acierto indiscutible por «Anunciadora Opalino», de cuya sociedad es Presidente nuestro buen amigo el señor Jesús Fernández Vega, al que felicitamos por este nuevo triunfo.

Las lunetas de este cinematógrafo, han sido hechas especialmente por Orbay y Cerrato, industriales de esta plaza.

Los grandes talleres que poseen fabrican toda clase de muebles en estilos modernistas y clásicos y al alcance de todos los presupuestos.

Tanto las butacas para cine como los demás muebles los fabrican con madera de caoba perfectamente seca y de primera clase, totalmente espigados y escopleados, siendo ésta su mejor garantía, pudiendo admirarse sus bellos modelos en su exposición y talleres de Infanta y San Martín, o en sus sucursales en Estrada Palma 10, bajos, en Santiago de Cuba o en Martí 112, en Pinar del Río.

Un éxito más, añadimos a los anteriores, al mencionar a su simpático Administrador, señor Rafael Pichardo Fuentes; que une a su bien reconocida competencia, un trato amable y agradable para todo el mundo.

El Cine «Manzanares» viene a aumentar el número de teatros modernos que últimamente se han construido en la Habana, siendo un edificio de líneas modernas y bellas que engalanan de arte y armonía la populosa barriada de Infanta y Carlos III.

Enhorabuena a sus realizadores y en particular a su propietario, señor Rodríguez y enhorabuena también al público habanero que cuenta desde hoy, con un lugar de esparcimiento, tan modernísimo y acabado en todos sus detalles.

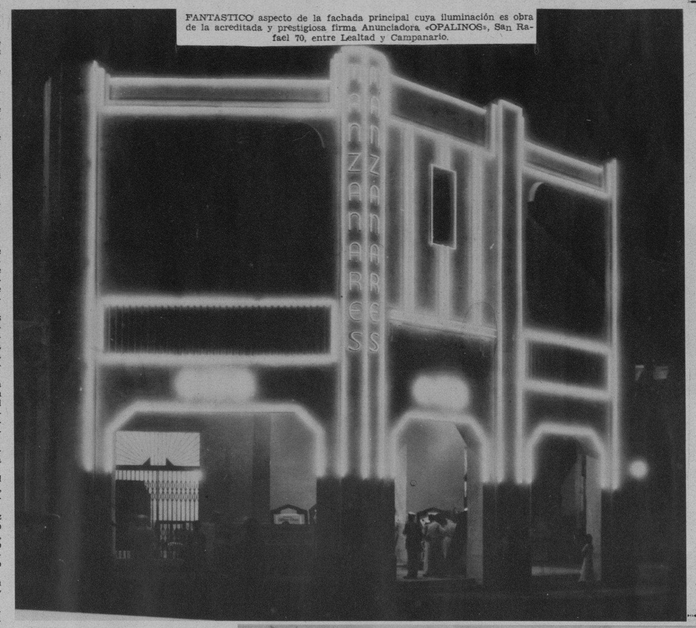

FANTASTICO aspecto de la fachada principal cuya iluminación es obra de la acreditada y prestigiosa firma Anunciadora «OPALINOS», San Rafael 70, entre Lealtad y Campanario.

INAUGURACION DEL CINE MANZANARES.
Infanta y Carlos III

PROPIETARIO Y EMPRESARIO:
Sr. Manuel Rodríguez.—

CONSTRUCTOR:
Sr. Juan Ramírez.—Habana 129.—Teléfono M-1189.—

VENTILACION:
Equipo «AIRMASTER».—Adrián y Cía. S. L.—Manzana de Gómez 526.—Teléfono A-9507.—

BUTACAS:
ORBAY Y CERRATO.—Avenida Menocal y San Martín.—Teléfono U-3161.—

EFECTOS ELECTRICOS:
ELECTRA SUPPLY Co.—Obrapía 105.—Teléfonos M-2425.—

CORTINAS:
EMILIO GOTTARDI.—San Rafael 460.—

PROYECCION Y SONIDO:
NATIONAL THEATRE SUPPLY COMPANY OF CUBA, S. A.—Consulado 80.—Teléfono A-7363.—

LUZ NEON:
ANUNCIADORA OPALINO.—San Rafael 70, entre Campanario y Lealtad.— Teléfono M-8476.—

PATIO DE lunetas y balcony con 1.500 lunetas de la acreditada marca «Silita» construídas por los Sres. Orbay y Cerrato propietarios de la fábrica de muebles más importante de Cuba. Talleres, oficina y exposición en Avenida Menocal y San Martín. Habana.

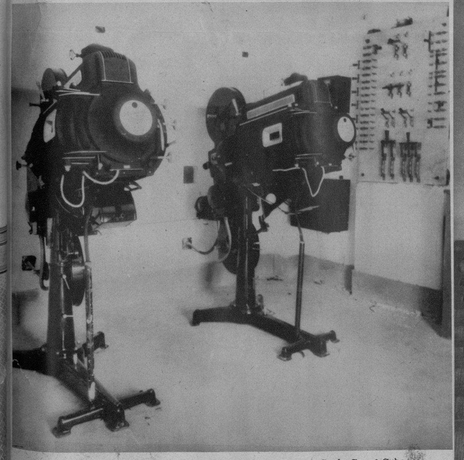

CASITA de proyección, equipada por National Theatre Suply Co. of Cuba S. A. con aparatos de proyección y sonido simples R. C. A. Photophone, Consulado No. 80.

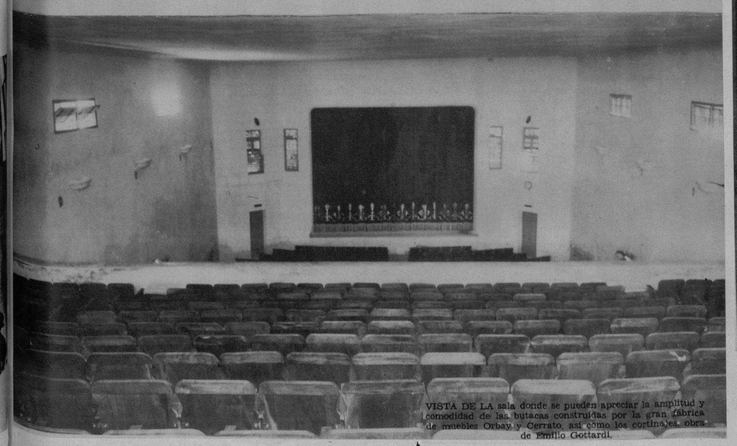

VISTA DE LA sala donde se pueden apreciar la amplitud y comodidad de las butacas construídas por la gran fábrica de muebles Orbay y Cerrato, así como los cortinajes, obra de Emilio Gottardi.

SR. EMILIO GOTTARDI quien se hizo cargo del decorado y cortinaje de este cine.

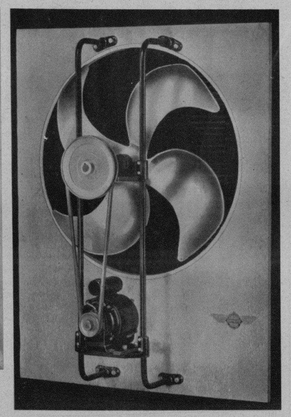

EXTRACTOR-INYECTOR de aire «AIRMASTER» representados en Cuba por Adrián y Cía. S. L., Manzana de Gómez 526.

M.E.C.D. 2016

MISS VARADERO 1938. La gentil señorita Raquel Oti y de Rojas, que acaba de ser elegida, después de una justa reñidísima, «Miss Varadero 1938». (Foto D. M.)

CLUB DEPORTIVO «HERCULES», que venció al «A. D. O.» con score de 2-0. Es el decano de los clubs de la República del Salvador. (Foto D. M.)

EL «33» CLUB DEPORTIVO, de la Policía Nacional de San Salvador, que venció al «A. D. O.» de Veracruz con score de 4-0. (Foto D. M.)

OTRO QUE DECLARA EN EL ASUNTO DE LA «BOLITA».—El escándalo de la «bolita» de New York, en el que se halla envuelto el prominente miembro del Tammany Hall, Hines, sigue dando juego a la opinión de la ciudad imperial. Entre los individuos llamados a declarar por el implacable fiscal Dewey, figura Eddie Corbett, el famoso ex-boxeador, que actualmente es entrenador de la Y. M. C. A. Aquí se le vé cuando penetraba en la corte de Justicia. (Fot. Wide)

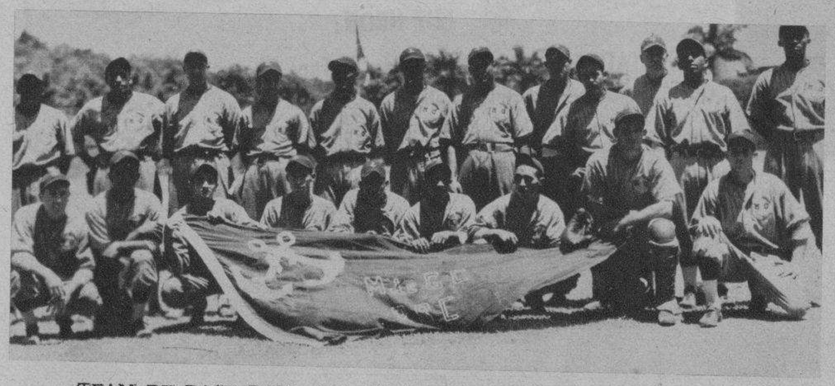

TEAM DE BASE BALL de la Marina de Guerra Constitucional que ha conquistado su tercer Campeonato consecutivo en las justas Inter Fuerzas Armadas. Este poderoso conjunto, después de registrar una colosal temporada durante este año, se dispone a ir a México, donde jugará con los mejores conjuntos de esa nación hermana. (Foto D. M.)

SELECCION «A. D. O.» (Asociación Deportiva Orizabeña), integrado por los mejores jugadores de Veracruz y reforzada con los olimpicos «Viejo» Sánchez, «Negro» Frank y Rosas qu eperdió su serie con los equipos salvadorenos, jugada recientemente en Salvador. (Foto D. M.)

MAS TESTIGOS EN EL CASO HINES. Este señor Charles W. Hughes, manager de un hotel en Bridgeport (Connecticut.) ha sido llamado también a declarar en el asunto de la bolita, por el que se halla procesado James J. Hines el líder del Tammany Hall de New York. Hughes parece que tenía relaciones con el gangster Dutch Schultz. Aquí está dirigiéndose a la Corte de Justicia para declarar. (Foto Wide)

LOS ELEMENTOS que aluden constantemente las informaciones cablegráficas como promotores de agitación, por la rigidez de su vigilancia en Checoeslovaquia, son estas «guardias» republicanas que, recientemente dieron un mitin en territorio sudete, perfectamente uniformados. Aquí se ve un grupo de ellos en Bohmisch-Kaknitz, a la salida de una reunión. (Fot Wide World)

PARTE DE LOS excursionistas de Consolación del Sur en el Cienfuegos Yacht Club, donde fueron agasajados por los cienfuegueros en fecha reciente. (Foto D. M.)

COMPARESE la primera máquina de escribir patentada en 1852 con el último modelo lanzado por la Royal Typewriter Co. La Srta. Priscila Stoupe (izquierda) parece preocupada con el mecanismo complicado de su máquina antigua y hasta su traje parece concordar con la época, mientras que la Srta. Lynn Hall luce perfectamente adaptada a la suavidad del mecanismo de la Royal 1938. Esta foto se hizo en el piso 34 del Internacional Building de New York. La máquina Royal está representada en Cuba por la Cía. Cubana de Fonógrafos, O'Reilly No. 89, Telf. M-1204. (Foto Wide).

NO ARRIESGUE SU DINERO NI LA VIDA DE SU CHAUFFEUR

Su camión, ómnibus, arrastre o chassis de 10 ruedas, con motor de petróleo o gasolina, deben ser calculados por verdaderos conocedores. No compre a ciegas. Consulte su problema a nuestro departamento técnico a cargo de expertos ingenieros. Le aconsejarán las especificaciones de mayor economía y seguridad.

White

J. Ulloa y Cía.
Prado 53 esq. a Cárcel. — Telf. M-7951.

SEPTIEMBRE
único mes

en que podemos ofrecerle una OPORTUNIDAD tan extraordinaria para cambiar su automóvil por uno nuevo o usado.

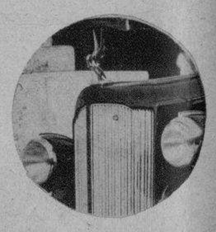

Agencia PACKARD
Prado y Cárcel

M.E.C.D. 2016